

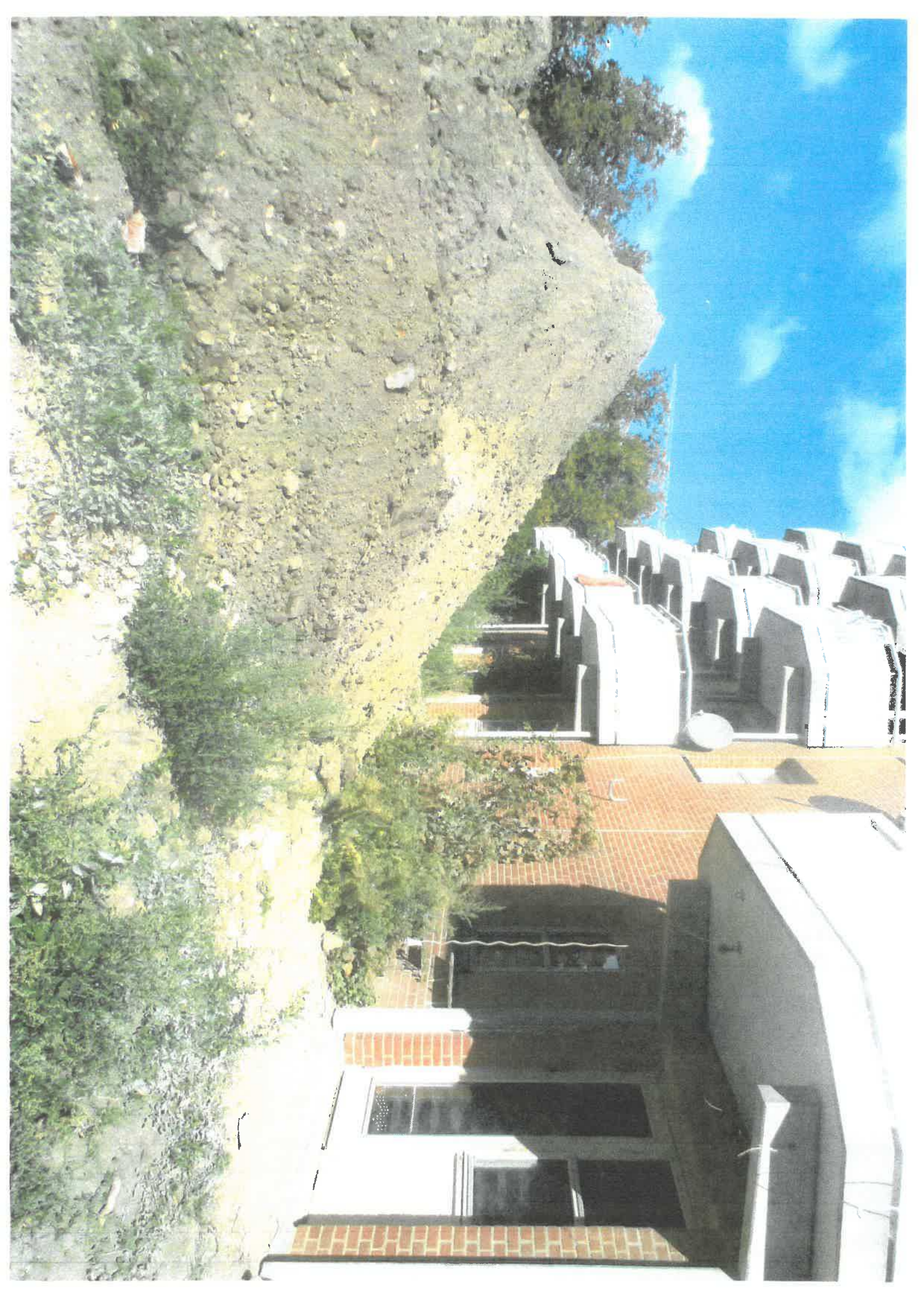

Alte Schwestern
Krankenhaus
1907





John og hans naboer lever på en byggeplads: - Vi er i fysisk og psykisk krise

John Christoffersen bor midt på en byggeplads. Han er sammen med beboere fra 17 andre lejligheder i karréen i vildrede, for kan det virkelig være rigtigt, at de skal leve midt i en totalrenovering? John raser over boligelskabets måde at behandle beboerne på.

Rebecca Veinø Johansen
rebecca@noretroliv.dk

neparken - med andre ord så bor de midt på en byggeplads.

- Vi er i en fysisk og psykisk krise her på stedet. En ting er, at vi ikke ved, hvor vi skal genhuses om godt 10 måneder som konsekvens af renoveringen - den uvished er slem nok i sig selv og nager os alle. Men havde vi bare fået lov til at ryde den sidste tid her på matricken - og var vi blevet vist en lille smule mere respekt fra Bo-Vita, så havde det måske været muligt at trække vejret dybt og holde hovedet koldt. Det er ikke tilfældet lige nu - for vi bor i et sandt bygge-helvæde, og det er langt fra fair, siger John Christoffersen.

John Christoffersen og hans naboer bor nemlig midt i en totalrenovering af Mjøl-



En træt John Christoffersen ser ud på totalrenoveringen af Mjølnerparken. Han skal bo i det han kalder "bygge-helvæde", til han bliver genhuset. Foto: Byrd/Mette Øvgård

for renoveringen som er blevet sendt ud til beboerne i Mjølnerparken, skulle Bo-Vita have planlagt arbejdet med nedlæggelsen af bofællesskabets haver og gårdareal til primo 2023, men arbejdet er allerede i gang.

Umenneskeligt pres

Selvom det fremgår af planen, at der skal tages forbehold for justeringer, så mener John Christoffersen, at der på

ingen måde er taget hensyn til beboerne.

- Vi er hærgnet af store gravemaskiner, og flere af vores hovedøre og vinduer er sømmet til, så de ikke kan åbnes. Her graves store huller, og adgangsvejene er næsten ufrækkommelige, hvis man er dårligt gående. Ind imellem lukkes der for vandet og strømmen. Det betyder ikke kun, at der ikke er strøm i lejlighederne, men også at elevator-

ren ikke kører, at hjemmehjælpere og andre besøgende ikke kan benytte dørtelefonen, siger John Christoffersen og fortsætter.

- Det stopper desværre ikke her. Støjen fra de store gravemaskiner foran vores lejligheder er ikke til at bære. Jeg mener, at vi er under et umenneskeligt pres.

John Christoffersen kalder situationen uholdbar.

Kan ikke undgå

Formand for Bo-Vita Jan Hyttel forstår, at totalrenoveringen er til gene for beboerne, men han forklarer, at man med projekter af den her størrelse ikke kan undgå menneskelige omkostninger.

- Mjølnerparken er et kæmpe renoveringsprojekt til mange millioner - og den slags projekter har det med at ændre sig, også når vi taler om start- og sluttdpunkter. Det er ikke sjovt at bo på en byggeplads - jeg ville også selv være træt af det, for ja det giver gener af den kaliber, som beboerne oplever lige nu. Vi gør det så nænsomt

som muligt, men huller i vejen, støv og larm kan ikke undgås - ej heller at strøm og vand afbrydes kort, siger Jan Hyttel.

Han understreger, at det er beboerne selv, der tilbage i 2015 stemte for en totalrenovering af Mjølnerparken. Godt nok var planen den gang, at renoveringen skulle eksempelvis være hurtig områdeløft. Det skete dog ikke.

- Vi gør, hvad vi kan for at genhuse bofællesskabet her i Mjølnerparken midlertidigt, så de ligesom de andre beboere fortsat kan have én mellemstation, før de skal tvangsforflyttes. Vi kan desværre ikke love, at det bliver i fælles opgange som nu, men så kan de jo glæde sig over, at de igen kan samles i det byggeri, som Domea tilbyder dem på sigt. Vi er naturligvis klar over, at det lader vente på sig, siger Jan Hyttel. Det er planen, at totalrenoveringen af Mjølnerparken skal være færdig slut 2024 - start 2025.