



Notat

Bilag 10. Udmøntnings- og budgetnotat

TM125 Fra Fælled til Strand – etape 1 (s. 52)

Aftaletekst: På baggrund af visionsplanen "Amarlinie – Fra Fælled til Strand" ønsker parterne at afsætte midler til en foranalyse, som skal sikre en sammenhængende grøn forbindelse på tværs af Amager.

Der afsættes:

- 1,5 mio. kr. samlet på anlæg i 2025-2026 til foranalyse af Elbagade.

Forvaltningens bemærkning:

Det bemærkes, at der er afsat midler til budgetnotatets initiativ 1.

Proces:

Anlægsbevillingen på 1,5 mio. kr. til foranalysen af Elbagade er fuldt stjernemarkert og dermed frigivet ved Borgerrepræsentationens vedtagelse af Budget 2025. Teknik- og Miljøudvalget forventes at blive forelagt foranalysens resultater medio 2026. Der udarbejdes forventeligt budgetnotat til forhandlingerne om Budget 2027.

Budgetnotat:

TM125 Fra Fælled til Strand – etape 1

19-05-2026

Sagsnummer I F2
2025 - 25376

Dokumentnummer i F2
231717

Sagsnummer eDoc
2025-0390426

Rådhussekretariatet
Rådhuspladsen 1
1550 København V

EAN-nummer
5798009809452

TM125 Fra Fælled til Strand - etape 1

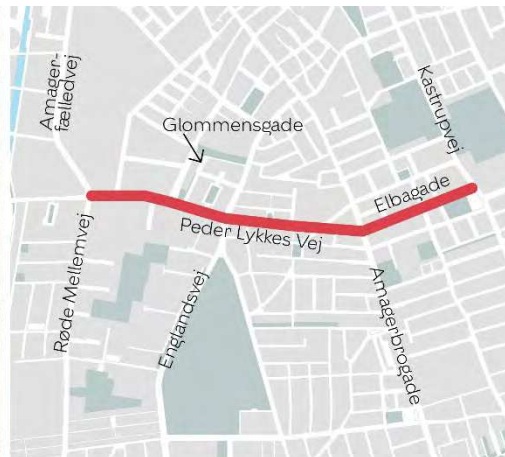

Kategorisering	
Need to	
Fastholdelse/rekruttering	
Rettidig omhu	
Specifik udfordring	
Bevillingsudløb	
Henvist sag	
Bestilt af politisk parti	
Bestilt af fagudvalg	x
Bestilt administrativt	

Resumé

Dette budgetnotat indeholder fem initiativer til at realisere første etape af en sammenhængende grøn forbindelse på tværs af Amager med udgangspunkt i visionsplanen "Amarlinie - Fra Fælled til Strand".

- Initiativ 1. Foranalyse af Elbagade
- Initiativ 2. Trafikforsøg på Peder Lykkes Vej (mellem Englandsvej og Amagerbrogade)
- Initiativ 3. Flytning af cykelsti på Peder Lykkes Vej (mellem Glommensgade og Englandsvej)
- Initiativ 4. Nedlæggelse af parkering på nordlig side af Peder Lykkes Vej (mellem Amagerfælledvej og Englandsvej)
- Initiativ 5. Nedlæggelse af parkering på sydlig side af Peder Lykkes Vej (mellem Amagerfælledvej og Englandsvej)

Relation til øvrige budgetnotater	
Relateret til:	Gensidigt udelukkende?
TM049	Ja
TM128	Ja

Initiativerne kan vælges uafhængigt af hinanden.

Baggrund

Teknik- og Miljøudvalget henviste den 10. juni 2024 finansiering af Fra Fælled til Strand til forhandlingerne om Budget 2025.

Visionsplanen "Amarlinie - Fra Fælled til Strand" blev offentliggjort i marts 2023. Visionsplanen er skabt i samarbejde mellem Områdefornyelse Sundby, lokale borgere og tegnestuen Cobe.

Indhold

Amager er præget af forbindelser på langs, som henvender sig ind mod Indre by i en nord-sydgående retning, mens der mangler gode forbindelser på tværs i en øst-vestgående retning. Med visionsplanen Amarlinie - Fra Fælled til Strand vises, hvordan der kan skabes en grøn, sammenhængende forbindelse, der løfter forholdene for biodiversitet, grønne opholdssteder og de bløde trafikanter i en øst-vestgående retning. Ruten skaber et tre km langt sammenhængende grønt forløb på tværs af Amager, som forbinder Amagers to store naturværdier Amager Fælled i vest og Amager Strandpark i øst.

Hele ruten omfatter følgende veje (fra vest mod øst): Grønjordsvej, Peder Lykkes Vej, Elbagade og Italiensvej. Dette budgetnotat behandler etape 1 af Fra Fælled til Strand, hvilket omfatter initiativer på Peder Lykkes Vej og Elbagade. Disse strækninger er valgt til



etape 1, fordi disse aktuelt rummer de største trafikale udfordringer. Derfor vurderes det, at der vil opnås den største umiddelbare gevinst ved at løse disse først.

Initiativ 1. Foranalyse af Elbagade

Med initiativ 1 udarbejdes en foranalyse af Elbagade. Forvaltningen vurderer, at det er nødvendigt for at belyse mulighederne for at fjerne bustrafikken fra Elbagade og/eller ensrette gaden med henblik på at etablere cykelbaner, skabe grønne byrum og bevare mest mulig parkering på Elbagade. Foranalysen skal desuden undersøge muligheder for at skabe en god forbindelse for cyklister, der skal krydse Kastrupvej for at bevæge sig mellem Elbagade og Italiensvej. Foranalysen vil blive gennemført i dialog med lokale interessenter, bl.a. Amager Vest Lokaludvalg, grundejerforeninger og skoler.

Elbagade er en kommunal vej uden cykelbaner, som ligger mellem Amagerbrogade og Kastrupvej. Fraværet af cykelbaner kombineret med vinkelret parkering på gaden giver anledning til farlige situationer, da parkerede biler bakker ud på kørebanen, hvor cyklisterne kører. Der kører desuden tung trafik på gaden i form af bl.a. busser.

De eksisterende forhold på Elbagade med tung bustrafik og kørsel i begge retninger gør, at det ikke er muligt at anlægge cykelbane, uden at man samtidig er nødt til at nedlægge et betydeligt antal parkeringspladser på strækningen. Der er på strækningen målt en parkeringsbelægning på over 100 % efter klokken 17.00.

I Visionsplanen Amarlinie – Fra Fælled til Strand er vist en løsning på Elbagade, hvor gaden ensrettes og en betydelig del af parkeringspladserne nedlægges. Denne løsning giver mest mulig plads til at etablere et grønt forløb på gaden. Teknik- og Miljøudvalget vil i forbindelse med foranalysens resultater blive præsenteret for to løsninger: en løsning hvor man søger at bevare flest muligt parkeringspladser og en løsning hvor man søger at skabe mest mulig plads til et grønt forløb på gaden.

Foranalysens resultater vil forventeligt blive forelagt Teknik- og Miljøudvalget medio 2026 forud for forhandlingerne om Budget 2027.

Initiativet er gensidigt udelukkende med TM049 Cykelbaner på Elbagade, som er bestilt specifikt på etablering af cykelbaner på Elbagade. Foranalysen i dette budgetnotat har til formål at afdække et bredere spektrum af løsninger.

Initiativ 2. Trafikforsøg på Peder Lykkes Vej (mellem Englandsvej og Amagerbrogade)

Med initiativet gennemføres et trafikforsøg med begrænsning af biltrafik og etablering af cykelgade på Peder Lykkes Vej mellem Englandsvej og Amagerbrogade. For at initiativet kan gennemføres, sættes der et halvt årsværk af til at stå for udvikling af projektet, inddragelse af borgere og evaluering af projektet. På baggrund af en indledende trafikale analyse udarbejdes et forsøg med begrænsning af biltrafik (fx gennem indkørselsforbud for motorkøretøjer, hel eller delvis ensretning og nedlæggelse af parkeringspladser) i en forsøgsperiode på op til et år. I forsøgsperioden etableres en midlertidig cykelgade, og de trafikale konsekvenser på det omkringliggende vejnet afdækkes.

Det undersøges også, hvorvidt det er nødvendigt, at strækningen overgår fra privat fællesvej til offentlig vej. På baggrund af forsøget udarbejdes et forslag til permanent begrænsning af biltrafik og anlægsmæssige forbedringer for cyklister og gående på strækningen. Et projektforslag med permanent ensretning samt anlægsmæssige forbedringer kan først etableres, når der er foretaget en trafikale vurdering af konsekvenserne for projektet.



Peder Lykkes Vej fra Englandsvej til Amagerbrogade er en forholdsvis smal vej uden cykelbaner, hvor der i dag er tilladt kørsel i begge retninger. Strækningen fra Vatnavvej og frem til Amagerbrogade er privat fællesvej. Vejen er en skolevej, og forvaltningen har været i dialog med privatskolen Sankt Annæ Skole, der oplever utryghed på vejen i morgen- og eftermiddagstrafikken. Det forventes, at der vil komme flere cyklister på strækningen i takt med, at der skabes øvrige forbedringer på ruten, som omfatter Amarlinie - Fra Fælled til Strand.

Inden forsøget kan igangsættes, skal der opnås samtykke fra Københavns Politi, og der skal gennemføres en høring og træffes afgørelse over for vejejerne, vejberettigede grundejere og andre berørte parter.

Peder Lykkes Vej er en privat fællesvej, hvilket betyder, at kommunen hverken ejer eller vedligeholder vejen. Trafikforsøget kan dog udføres, da Peder Lykkes Vej er en skolevej. I forbindelse med forsøget gennemføres en trafiktælling med nummerpladeregistrering. Hvis tællingen viser, at mere end 50 % af den motorkørende trafik på vejen er gennemkørende, har kommunen pligt til at overtage vejen til offentlig vej, hvis ikke den gennemkørende trafik kan bringes under 50 %. Overtagelse til offentlig vej vil medføre yderligere omkostninger til drift og vedligehold fremover.

Resultaterne af trafikforsøget forventes forelagt Teknik- og Miljøudvalget medio 2026. Samtidig forelægges et forslag til eventuel permanent løsning inkl. anlægstiltag på strækningen.

Initiativet har ikke konsekvenser for antallet af træer eller antallet af cykelparkeringspladser. Imens forsøget pågår, forventes det nødvendigt at nedlægge op til otte parkeringspladser for at lave midlertidige hastighedsdæmpende foranstaltninger.

Fælles for initiativ 3-5. Peder Lykkes Vej fra Amagerfælledvej til Englandsvej

De følgende tre initiativer (initiativ 3 til 5) fokuserer primært på at løfte de grønne kvaliteter på strækningen. Initiativerne har alle tilfælles, at de reducerer det asfalterede areal og tilsvarende udvider det grønne bånd på den nordlige side af Peder Lykkes Vej.

Peder Lykkes Vej fra Amagerfælledvej til Englandsvej er en bred vej med to kørebaner, hvor der blandt andet kører tung busstrafik. Vejen er på hver side forsynet med et smalt grønt bånd med allétræer. Strækningen har gode cykelstier i begge retninger.

Det grønne bånd vil blive udvidet græsareal og biodiverse beplantninger, som fx robuste plantebede. Der står allerede forholdsvis store træer i det grønne bånd. Det er derfor den umiddelbare vurdering, at det ikke er hensigtsmæssigt at etablere yderligere træer på strækningen, men at man i stedet skal forbedre vækstbetingelserne for de eksisterende træer.

Det grønne bånd har i dag en bredde på 5-6 meter. Vælges alle tre initiativer på strækningen, vil det grønne bånd blive udvidet til et parkstrøg med en bredde på ca. 11 meter på stykket mellem Amagerfælledvej og Glommensgade og en bredde på ca. 14 meter på stykket mellem Glommensgade og Englandsvej. Til sammenligning er det grønne parkstrøg på henholdsvis Prags Boulevard og Italiensvej ca. 12 meter bredt.

Initiativ 3. Flytning af cykelsti på Peder Lykkes Vej mellem Glommensgade og Englandsvej

På den nordlige side af Peder Lykkes Vej mellem Glommensgade og Englandsvej ligger et meget bredt fodgængerareal mellem bygningerne og cykelstien. Cykelstien på dette stykke flyttes ca. tre meter nærmere bygningsfacaden, hvormed fodgængerarealet reduceres, og det grønne bånd på nordsiden udvides tilsvarende. Den nye cykelsti får en



bredde tilsvarende den eksisterende (ca. 2,5 meter). Det nye fodgængerareal vil få en bredde på ca. tre meter.

Løsningen har ingen betydning for bilparkering.

Der skal som følge af anlægsprojektet afsættes midler til afledt drift til vedligehold af begrønning.

Teknik- og Miljøudvalget forelægges indstilling om projektforslag samt frigivelse af de resterende anlægsmidler forventeligt i 2. kvartal 2026.

Anlægsprojektet forventes ibrugtaget i maj 2027.

Initiativ 4. Nedlæggelse af parkering på nordlig side af Peder Lykkes Vej mellem Amagerfælledvej og Englandsvej

Parkeringspladserne nedlægges på den nordlige side af Peder Lykkes Vej på stykket mellem Amagerfælledvej og Englandsvej. Vejarealet indsnævres med ca. 2,5 meter, og det grønne bånd på den nordlige side udvides tilsvarende.

Som følge af den ændrede vejprofil tilpasses lyssignalet, (ca. 0,3 mio. kr.), og der etableres ny mastebelysning på hele strækningen. Den nye belysning vil være en forbedring i forhold til de eksisterende forhold, der vurderes ikke at være optimale for fodgængere og cyklister. Den nye belysning vil forbedre belysningen på fortov og cykelsti, hvor træerne i dag skygger delvis for belysningen. Der afsættes 3,8 mio. kr. til ny belysning. Den primære udgift går til opgravning og opbygning af den ca. 530 meter lange vejstrækning mellem Amagerfælledvej og Englandsvej samt omlægning til grønt areal langs 400 meter af strækningen. Eksisterende træer er i dag vokset ind i de strømeførende ledninger. Man kan undgå kraftig beskæring af træer ved at etablere ny belysning på master.

Tilpasning af lyssignalet samt den nye mastebelysning er den samme, uanset om kun det ene af initiativ 4 eller 5 besluttes, eller begge.

Der tilføres i et mindre omfang byrumsinventar til ophold.

Løsningen medfører, at der nedlægges op til 39 parkeringspladser, heraf en delebilsparking.

Initiativet er gensidigt udelukkende med TM128 på grund af overlappende projektområder.

Der skal som følge af anlægsprojektet afsættes midler til afledt drift til vedligehold af begrønning.

Teknik- og Miljøudvalget forelægges indstilling om projektforslag samt frigivelse af de resterende anlægsmidler forventeligt i 2. kvartal 2026. Anlægsprojektet forventes ibrugtaget i september 2027.

Initiativ 5. Nedlæggelse af parkering på sydlig side af Peder Lykkes Vej mellem Amagerfælledvej og Englandsvej

Parkeringspladserne nedlægges på den sydlige side af Peder Lykkes Vej på stykket mellem Amagerfælledvej og Englandsvej. Vejarealet indsnævres med ca. 2,5 meter, og det grønne bånd på den nordlige side udvides tilsvarende.



Som følge af den ændrede vejprofil tilpasses lyssignalet (ca. 0,3 mio. kr.), og der etableres ny belysning på hele strækningen på samme måde som beskrevet i initiativ 4. Den nye belysning vil være en forbedring i forhold til de eksisterende forhold, der vurderes ikke at være optimale for fodgængere og cyklister. Hele vejprofilet skubbes mod syd, hvilket omfatter, at trafikheller og afmærkning tilpasses. Den primære udgift går til opgravning og opbygning af den ca. 530 meter lange vejstrækning mellem Amagerfælledvej og Englandsvej samt omlægning til grønt areal langs 400 meter af strækningen. Der tilføres i et mindre omfang byrumsinventar til ophold.

Løsningen medfører, at der nedlægges op til 12 parkeringspladser.

Initiativet er gensidigt udelukkende med TM128 på grund af overlappende projektområder.

Der skal som følge af anlægsprojektet afsættes midler til afledt drift til vedligehold af begrønning.

Teknik- og Miljøudvalget forelægges indstilling om projektforslag samt frigivelse af de resterende anlægsmidler forventeligt i 2. kvartal 2026. Anlægsprojektet forventes ibrugtaget i september 2027.

Ingen af de fem initiativer har konsekvenser for træer eller cykelparkering. Initiativ 1 og 3 har ikke konsekvenser for bilparkering.

Konsekvenser for bilparkeringspladser

Initiativ	Antal pladser i projektområdet før projekt	Zone/uden-for zone	Belægningsprocent før projekt	Forventet antal pladser, der nedlægges	Forventet antal erstatningsparkeringspladser
Initiativ 2	139	Uden for zone	71 % kl. 22	Op til 8 midlertidigt	
Initiativ 4	39	Udenfor zone	Over 100 % kl. 17 og kl. 22	Op til 39	0
Initiativ 5	12	Udenfor zone	Over 100 % kl. 17 og kl. 22	Op til 12	0

Der kan bestilles budgetnotat, såfremt der er ønske om oprettelse af erstatningsparkeringspladser.

Økonomi

Tabel 1. Oversigt over aktiviteter på alle styringsområder

Aktiviteter i forslaget (1.000 kr. - 2025 p/l)	Styringsområde	2025	2026	2027	2028	I alt
<i>Initiativ 1. Foranalyse af Elbagade</i>						
- Foranalyse	Anlæg	750	750			1.500
Initiativ 1 i alt		750	750	0	0	1.500
<i>Initiativ 2. Trafikforsøg på Peder Lykkes Vej (mellem Englandsvej og Amagerbrogade)</i>						
- Trafikforsøg	Anlæg	994	653			1.647
Initiativ 2 i alt		994	653	0	0	1.647
<i>Initiativ 3. Flytning af cykelsti på Peder Lykkes Vej mellem Glommensgade og Englandsvej</i>						



- Flytning af cykelsti	Anlæg	780	1.020	6.920		8.720
- Afledt drift og vedligehold	Service			11	17	28
Initiativ 3 i alt		780	1.020	6.931	17	8.748
<i>Initiativ 4. Nedlæggelse af parkering på nordlig side af Peder Lykkes Vej mellem Amagerfælledvej og Englandsvej</i>						
- Nedlæggelse af parkering	Anlæg	950	1.280	14.610		16.840
- Afledt drift og vedligehold	Service			12	37	49
Initiativ 4 i alt		950	1.280	14.622	37	16.889
<i>Initiativ 5. Nedlæggelse af parkering på sydlig side af Peder Lykkes Vej mellem Amagerfælledvej og Englandsvej</i>						
- Nedlæggelse af parkering	Anlæg	1.020	1.320	15.530		17.870
- Afledt drift og vedligehold	Service			12	37	49
Initiativ 5 i alt		1.020	1.320	15.542	37	17.919
- Omkostningssynergi, såfremt både initiativ 4 og 5 vælges	Anlæg			-8.000		-8.000
Udgifter i alt		4.494	5.023	29.095	91	38.703

Klima

Table 2 - Skønnet livscyklusvurdering (LCA) af anlægsprojektet

Kilde til udledning	Udledning pr. kvm pr. år	Udledning pr. år	Samlet udledning
	(kg CO ₂ e/kvm/år)	(ton CO ₂ e/år)	(minimum maksimumton CO ₂ e)
Anlæg af initiativ 2:	Udfyldes kun ved byggeri	Udfyldes kun ved byggeri	1,3 - 4,5
Anlæg af initiativ 3:	Udfyldes kun ved byggeri	Udfyldes kun ved byggeri	42 - 55
Anlæg af initiativ 4:	Udfyldes kun ved byggeri	Udfyldes kun ved byggeri	41 - 46
Anlæg af initiativ 5:	Udfyldes kun ved byggeri	Udfyldes kun ved byggeri	41 - 49

Note: Udledningen er et beregnet skøn baseret på den forventede klimapåvirkning over projektets livscyklus. Den forventede udledning er forbundet med usikkerhed.

Risikovurdering

Den overordnede risikovurdering for initiativerne er således:

- Initiativ 1 omhandler en foranalyse, og der er derfor ikke afsat midler til risikotillæg.
- Initiativ 2 er relativt ukompliceret, og der er derfor ikke afsat midler til risikotillæg.
- Initiativ 3 er relativt ukompliceret, og der er derfor afsat 5 % af anlægsmidlerne til risikotillæg.
- Initiativ 4 og 5 er komplicerede, og der er derfor afsat 10 % af anlægsmidlerne til risikotillæg.

Risikovurderingen for initiativ 4 og 5 er baseret på, at der er tale om ombygning af signal, samt at Peder Lykkes Vej er relativt trafikeret.



Bevillingstekniske oplysninger

Tabel 3. Udgifter på alle styringsområder

1.000 kr. - 2025 p/1	Ud- valg	Bevil-ling	2025	2026	2027	2028	I alt	*
<i>Anlægsudgifter</i>								
- Projektering, initiativ 1	TMU	2000 - Ordinær anlæg	500	500			1.000	1.000*
- Udgifter til bygherreorganisation, initiativ 1	TMU	2000 - Ordinær anlæg	250	250			500	500*
- Projektering, initiativ 2	TMU	2000 - Ordinær anlæg	200	200			400	400*
- Udførsel, initiativ 2	TMU	2000 - Ordinær anlæg	535	194			729	729*
- Udgifter til bygherreorganisation, initiativ 2	TMU	2000 - Ordinær anlæg	259	259			518	518*
- Projektering, initiativ 3	TMU	2000 - Ordinær anlæg	300	450	90		840	750*
- Udførsel, initiativ 3	TMU	2000 - Ordinær anlæg			6.210		6.210	
- Udgifter til bygherreorganisation, initiativ 3	TMU	2000 - Ordinær anlæg	480	570	480		1.530	1.120*
- Evaluering, initiativ 3	TMU	2000 - Ordinær anlæg			140		140	
- Projektering, initiativ 4	TMU	2000 - Ordinær anlæg	440	660	140		1.240	690*
- Udførsel, initiativ 4	TMU	2000 - Ordinær anlæg			13.650		13.650	
- Udgifter til bygherreorganisation, initiativ 4	TMU	2000 - Ordinær anlæg	510	620	680		1.810	760*
- Evaluering, initiativ 4	TMU	2000 - Ordinær anlæg			140		140	
- Projektering, initiativ 5	TMU	2000 - Ordinær anlæg	470	700	150		1.320	730*
- Udførsel, initiativ 5	TMU	2000 - Ordinær anlæg			14.560		14.560	



- Udgifter til bygherreorganisation, initiativ 5	TMU	2000 - Ordinær anlæg	550	620	680		1.850	800*
- Evaluering, initiativ 5	TMU	2000 - Ordinær anlæg			140		140	
- Udførsel, synergi ved valg af både initiativ 4 og 5	TMU	2000 - Ordinær anlæg			-8.000		-8.000	
Anlægsudgifter i alt			4.494	5.023	29.060	0	38.577	7.997*
<i>Afledte serviceudgifter</i>								
- Vedligehold og afledt drift, Initiativ 3	TMU	1000 - Ordinær drift			11	17	28	
- Vedligehold og afledt drift, Initiativ 4	TMU	1000 - Ordinær drift			12	37	49	
- Vedligehold og afledt drift, Initiativ 5	TMU	1000 - Ordinær drift			12	37	49	
Afledte serviceudgifter i alt			0	0	35	91	126	

Øvrige tekniske oplysninger

Bydel

Bydækkende: <input type="checkbox"/>											
Bispebjerg	<input type="checkbox"/>	Indre by	<input type="checkbox"/>	Vesterbro/Kgs. Enghave	<input type="checkbox"/>	Valby	<input type="checkbox"/>	Amager Øst	<input checked="" type="checkbox"/>	Udenbys	<input type="checkbox"/>
Nørrebro	<input type="checkbox"/>	Østerbro	<input type="checkbox"/>	Brønshøj/Husum	<input type="checkbox"/>	Vanløse	<input type="checkbox"/>	Amager Vest	<input checked="" type="checkbox"/>		
Adresse	Elbagade og Peder Lykkes Vej										

Høring

Har budgetnotatet været i høring?	Ja	Nej
Ejendomsfaglig høring i TEo/ByK/KEID		X

Tidligere afsatte midler

Der er ikke tidligere givet midler til formålet.

Bilag

Bilag 1. Visionsplan Amarlinie - Fra Fælled Til Strand

An aerial view of an urban planning map for Sundby. The map shows a dense grid of streets and building footprints in light grey. A prominent green corridor, representing the 'Amarlinie', runs diagonally from the bottom left towards the top right. This corridor is filled with various shades of green, indicating different types of vegetation and park spaces. The corridor starts near a large green area at the bottom left and ends near a body of water at the top right. The overall layout is a mix of urban density and green space.

Cobe

Amarlinie

Fra fælled til strand

Visionsplan for Sundby



Indhold

	Side
En grøn forbindelse	3
Amarlinie Vision og strategi	8
Udviklingsprincipper Byrum, trafik og belægning	20
Visionsplan og delområder	30

En del af det større 'grønne' netværk



Cykelforbindelse

Som den grønne cykelsti mentalt og fysisk forbinder Frederiksberg og Nørrebro, kan Amarlinie bidrage til sammenhæng fra Nordhavnen til Amager Strand. Som en effektiv cykelforbindelse lokalt, og en rekreativ forbindelse bymæssigt.

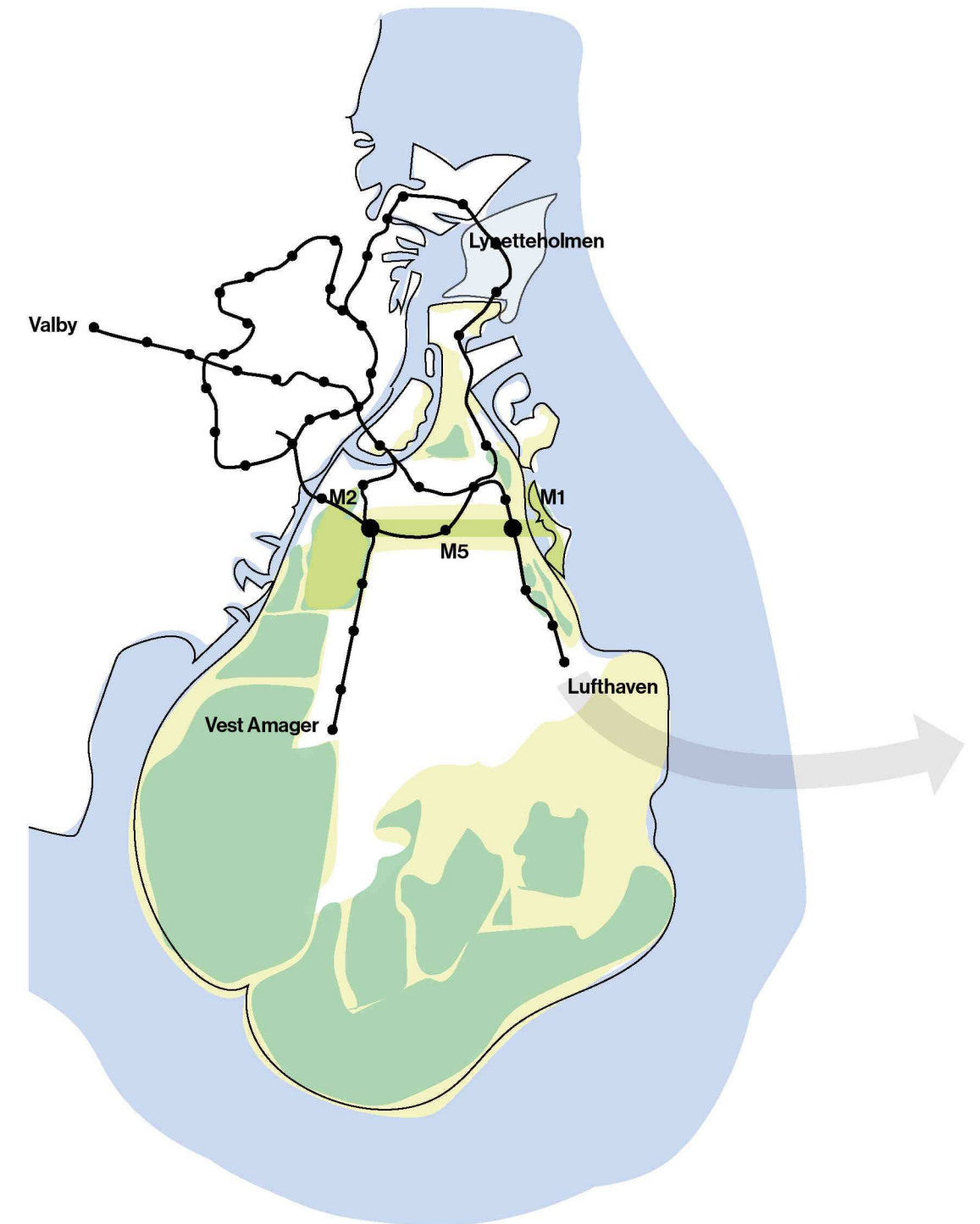

Metronetværk

Amarlinie projektet vil på kort sigt skabe bedre koblinger til to eksisterende metro stationer - DR byen og Amagerstrand. I fremtiden vil den også forbinde til M5 på Peder Lykkesvej.

En grøn forbindelse

Mellem Amagers grønne lunger

Mellem Amagers grønne lunger, fælleden og stranden er der åbnet op for, at skabe et unikt nyt rum. En rumlig forbindelse der kan samle mennesker, skoler, institutioner og kvarterer på tværs af de dominerende nord-syd gående trafikårer.

Et trygt rum for fodgængere med mulighed for varierede ophold og adgang til en række parker og byrum. En effektiv grøn cykelsti på tværs af Amager der vil øge kvaliteten af at cykle til og fra arbejde og skole. En grøn forbindelse der vil forbinde by og parkrum gennem lokalt forankrede naturtyper i både den lokale og den store skala. Mest af alt en forbedret forbindelse mellem de to store rekreative destinationer, Amager Fælled og Amager Strand.



Sundby's hemmelige haver



2. Remiseparken



3. Englandsparken



5. Sundbyøster Plads



6. Smyrnavejlommepark



7. Filipsparken



10. Sundby Hospital

En forbindelse gennem forskellige naturtyper

Sundby er placeret mellem to store landskabstypologier - Amager Fælled med sin karakteristiske vilde lav tæt ungskovsbeplantning og Amager Strand med mindre klitlandskaber, åbne vider og laguner.

De mange store smukke eksisterende træer er et meget stærkt karaktertræk langs Amarlinie, hvor arterne skifter mellem de forskellige delområder af parker, alléer og haver, som skaber karakteristiske rumligheder mellem Fælleden og Øresund.

Amager Fælled er præget af Hvidttjørn, samt andre mindre tætte ungskovplantninger overgår til allétræsbeplantning med store Spidsløn på Grønjordsvej og den brede del af Peder Lykkes Vej, samt Røn på den smalle del af Peder Lykkes Vej.

På østsiden af Amagerbrogade er Elbagade karakteriseret af Lindetræer med sin karakteristiske kegleformet kronestruktur til store Plataner i forhaven af Hospitalsgrunden til letløvede birketræer, der svajer i vinden på den åbne Italiensvej, som til sidst afsluttes af fyrretræer ved Amager Strand.

Ved at bevæge sig fra Amager Fælled til Amager Strand vil man opleve lang række forskellige karakteristiske grønne by- og parkrum; 'Sundby's hemmelige haver'. Haverne ligger i nærhed til Peder Lykkes Vej, Elbagade og Italiensvej, og rummer et stort potentiale i at blive forbundet på tværs af kvarteret for at skabe et stærk og sammenhængende grønt byrum.

De hemmelige haver skaber foranderlige rumlige grønne oplevelser, når man bevæger og opholder sig i Sundby. Grønne kvaliteter som ønskes åbnet, iscenesat og styrket

med tilførelse af underbeplantning, grønne mødesteder og flere træer.

Sundby's hemmelige haver vil i fremtiden kunne opleves som en integreret del af den nye grønne forbindelse, 'Amarlinie', der bevæger sig fra fælled til strand. Projektet vil skabe grøn sammenhæng, styrke bynaturen lokalt for de forskellige delområder og etablere grønne mødesteder for Sundbys og Københavns borgere.

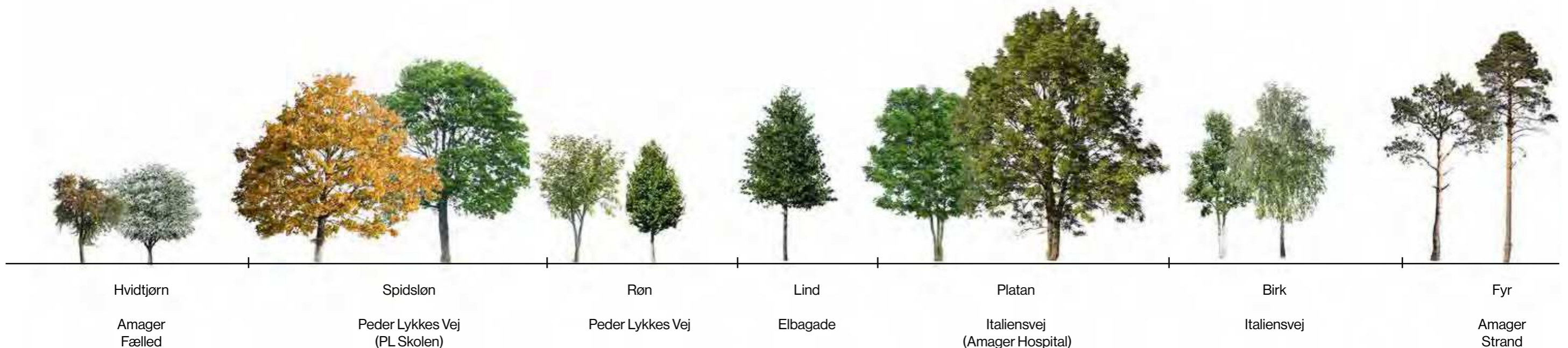

Et grønt netværk af by- og parkrum, skoler og institutioner



Trygge hverdagsforbindelser for Sundby's borgere

Sundby består af en række forskelligartede delkvarterer med forskellige brugere og borgere, samt en række tilhørende skoler og institutioner af både historisk og mere moderne karakter. Samtidigt ligger DR byen som en stor vigtig kulturinstitution og arbejdsplads i Sundby, med sine mange aktiviteter og events.

De mange dagligdags destinationer skal i fremtiden kobles sammen gennem et nyt og forbedret byrumsnetværk der forbinder eksisterende steder, stier, gader og veje i et forbedret netværk for bydelens brugere.

Projektet for Amarinie vil fungere som en gennemgående ryggrad for netværket, der kobler forbindelser på tværs af området, og ikke mindst sikrer en kontinuerlig øst-vest gående forbindelse fra fælled til strand.



1. DR Byen



2. Børnehave



3. Det Lille Univers



4. Peder Lykke Skole



5. Peder Lykkes Vej Børnehave



6. Børnehuset



7. Dyvekeskolen



8. Sundby Idrætspark



9. Indkøbscenter



10. Sundhedshuset Amager



11. Sankt Annæ Skole



12. Sundbyøster Skole



13. Amager Hospital



14. Indkøbscenter



15. Skolen ved Sundet

Amarlinie

Vision og Strategi



En grøn mosaik af social sammenhængskraft og klimatilag

Amalinie strækker sig tre kilometer på tværs af Amagers sammensathed af by og mennesker, fra Fælled til Strand.

Forbindelsen kobler en lang række steder, brugere og kvarterer i en sammenhængende korridor hvor veje og gader foreslås transformeret til et mere sammenhængende byrumsforløb, der prioriterer gående, cyklister og øger adgang til grøn mobilitet til og fra området.

Forløbet foreslås markeret gennem en mosaik af byrum, der integrerer sig lokalt med prioriterede steder og funktioner. En mosaik der materialiserer sig konkret som en integreret del af københavner fortorvet, men hvor fortorvsfliser og chaussésten tager form som en bæredygtig mosaik i forskellige farver og nuancer hvor der foreslås genbrug af gamle fliser i hele, halve og kvarte formater. Hvor der anlægges nye fliser foreslås forsøg med produktion i co2 neutrale materialer.



Sundby er sammensat og mangfoldig!



Tre strategier for Amalinie

Forbinder Sundbys sammensathed gennem bæredygtige tiltag

Tre strategier for projektet er med til at definere en række bæredygtige udviklingsprincipper for en langsigtet transformation af veje og gader langs Amalinie, som rygrad for en grøn, social og tryk byudvikling i Sundby.

1. En sammenhængende grøn forbindelse, der skaber identitet, forbedrer grøn mobilitet og øger den grønne karakter.

2. En række forskelligartede kvarterer der både styrkes individuelt, og samtidigt bindes sammen på ny gennem en række byrum.

3. Et sammenhængende netværk, der øger trygheden i hverdagen for Sundbys borgere og brugere.



1. Forbindelsen
En Grøn By

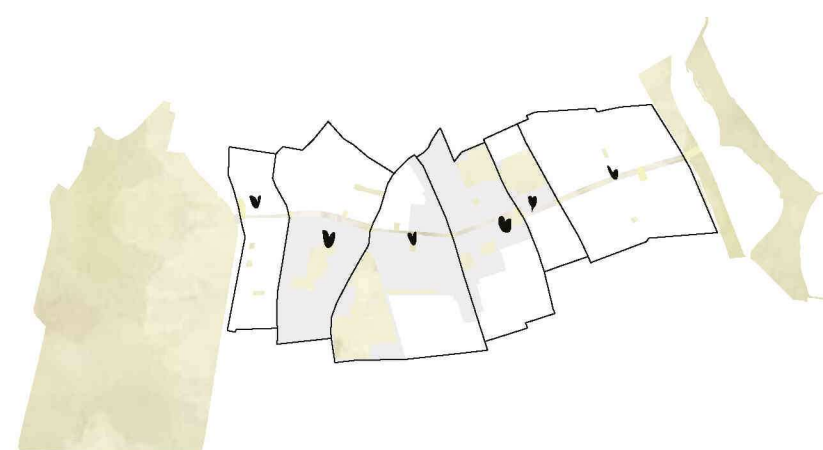

2. Kvartererne
En Social By



3. Netværket
En Tryk By

De lokale naturtyper styrkes

Den første del af Amarlinie tager afsæt i Fælleden, som suppleres med fælledbeplantning, mindre træer, vilde buskplantninger, græsser og urter, som har til formål at trække de biodiverse karaktertræk og styrker fra Amager Fælled ind til Peder Lykkes Vej og Amagerfælledvej.

I den brede del af Peter Lykkesvej vest for Englandsvej tages afsæt i de store spidsløv, hvor der tilføjes skovtræer med en vild skovbund med græsser og spiselige urter og buske. Dette vil danne rammerne for lunde og lysåbninger i byskoven, der giver mulighed og grobund for en divers beplantning.

Den smalle del af Peder Lykkes Vej er præget af villahaver, som trækker skalaen ned og skaber en intim følelse. Her vil gaderummet suppleres med mindre træer, blomstrende buske og stauder for at fremme følelsen af havekarakter.

Det næste stræk ved Elbagade tages afsæt i de smukke allétræer. Allétræmotives styrkes ved at supplere træerne med en grøn bund af lav bunddækkende beplantning der styrker alléens grønne motiv i gaderummet. Amager Hospital og Filipsparken tages der afsæt i de smukke store solitære parktræer, som suppleres med flere store træer og buskbeplantninger, der støtter op om et åbent parkmotiv.

Ved Italienvvej tages afsæt i det kystnære motiv og karaktertrækkene fra Amager Strand. De eksisterende birketræer suppleres af flere birketræer, hvor de smukke fyrretræer trækkes ind fra strand og blander sig på smukkeste vis med birketræerne. Underbeplantningen vil bestå af en kystnær beplantning som f.eks. bjergfyr, marehalm, strandkål etc.



Fælled ←-----→ Byskov ←-----→ Have ←-----→ Allé ←-----→ Park ←-----→ Strand

1. Forbindelsen

En grøn by

Den primære strategi for Amarlinie er at forbinde området mere effektivt for gående og cyklister samt at styrke identiteten på tværs af områdets mangfoldighed, gennem grønne tiltag:

1/Mobilitet

Forhold og tryghed for gående og cyklister prioriteres gennemgående.

2/Grønne overflader og håndtering af overfladevand

Der foreslås flere permeable og naturbaserede materialer som del af belægning. Der foreslås at arbejde lokal forsinking og nedsivning hvor det er muligt.

3/Flere træer, styrket beplantning og biodiversitet

De seks kortlagte naturtyper styrkes for hvert kvarter med forskellige trætyper, lav beplantning og græsser.



Princip Snit

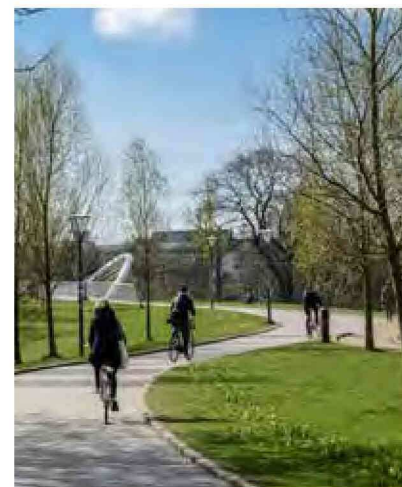

Fremme grøn mobilitet gennem etablering af super cykelsti

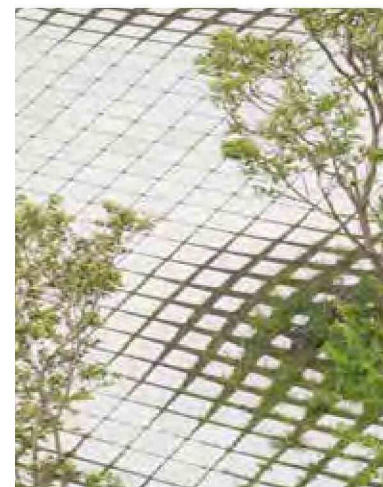

Permeable overflader som del af belægning

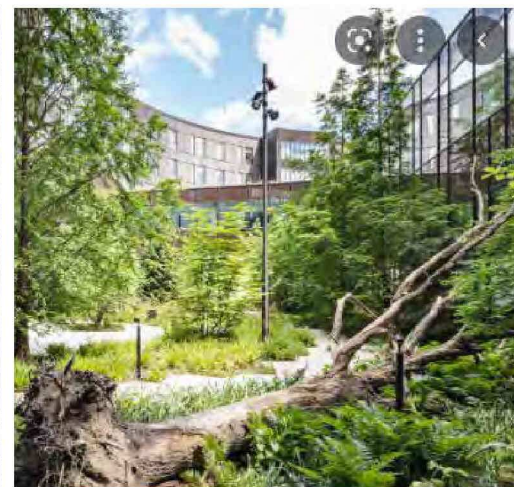

Flere træer skaber renere luft



Fremme af biodiversitet med 'micro' arkitektur

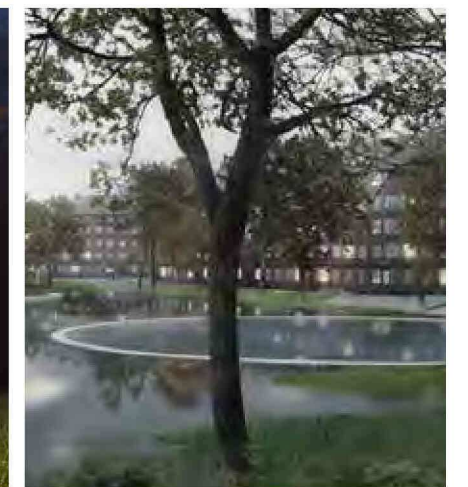

Sikre klimatilpasning gennem nye anlægsprojekter

Sociale rum styrkes og kobles sammen

Plan 1: 10 000



Fælledtorvet

Metrostationen



Peder Lykkes plads

Overgang



Lommepark

Peder lykkevej



Filipsparken

Filipsparken



Hospitalshaven

Amager hospital



Metroplads

Italiensvej



Strandplads

Amagerstrand

2. Kvarterererne

En social by

Strategien på kvartersskala er at styrke den sociale sammenhængskraft på tværs af Sundby.

1/Mødesteder

Lokalt forankrede mødesteder

2/Midlertidighed og events

Rum for events og midlertidige installationer

3/Hverdagskultur

Styrkelse af trygge steder for hverdagens spontane og uformelle møder.

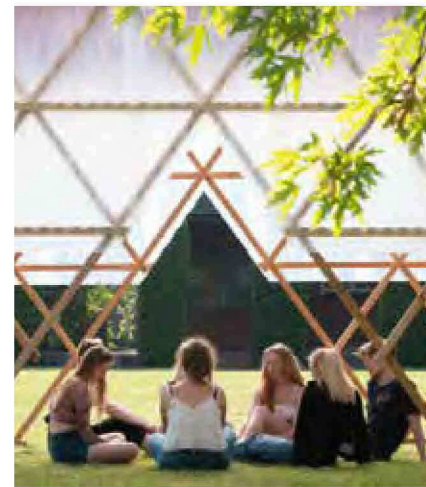
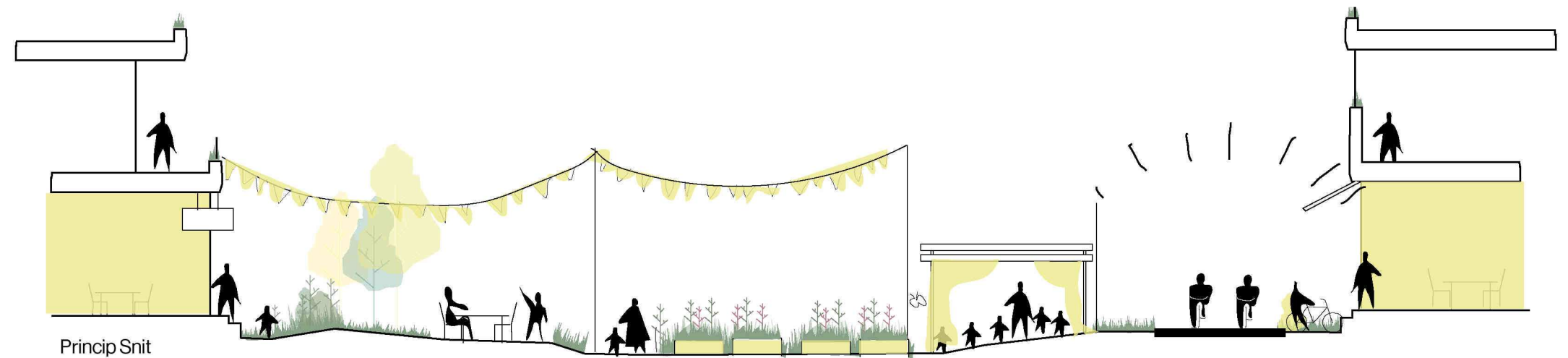

Skab nye mødesteder



Rum for sociale programmer



Undervisnings rum



Plads til midlertidige events

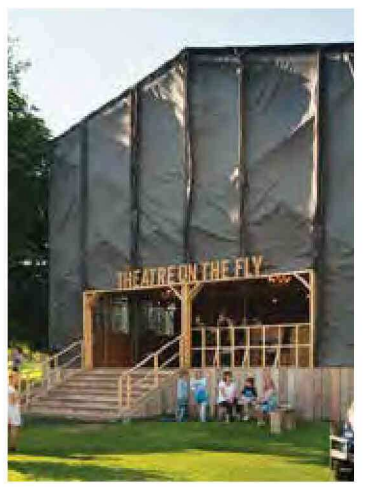

Hverdags kultur

Et styrket bynetværk

Plan 1: 10 000

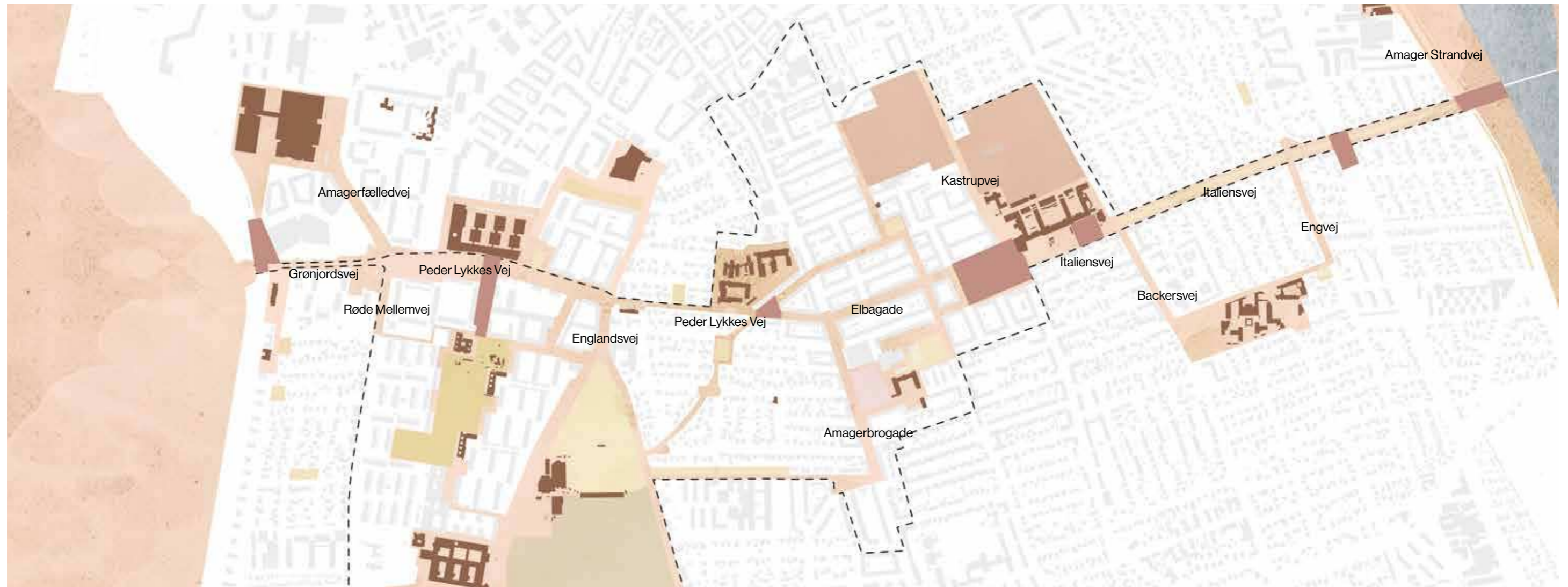

Markeret gadekrydsning



Tryk gadekrydsning



Grafisk gadekrydsning



Belysning



Wayfinding Identitet



Wayfinding Identitet

3. Netværket

En tryk by

De lokale forbindelser skal styrkes strategisk for hele Sundby, for at skabe trygge sammenhænge på tværs af delområderne. Samtidigt skal wayfinding styrkes fra fælled til strand.

1/ Skoleveje

Lokale forbindelser til og fra skolerne i Sundby skal styrkes så børn og unge selv kan færdes trygt i netværket.

2/Belysning

Belysning skal opgraderes og være med til at skabe tryghed på langs og tværs af Amarlinie.

3/Kunst

Kunst kan integreres lokalt som del af løsninger med at skabe bedre forbindelser på tværs af Amarlinie.

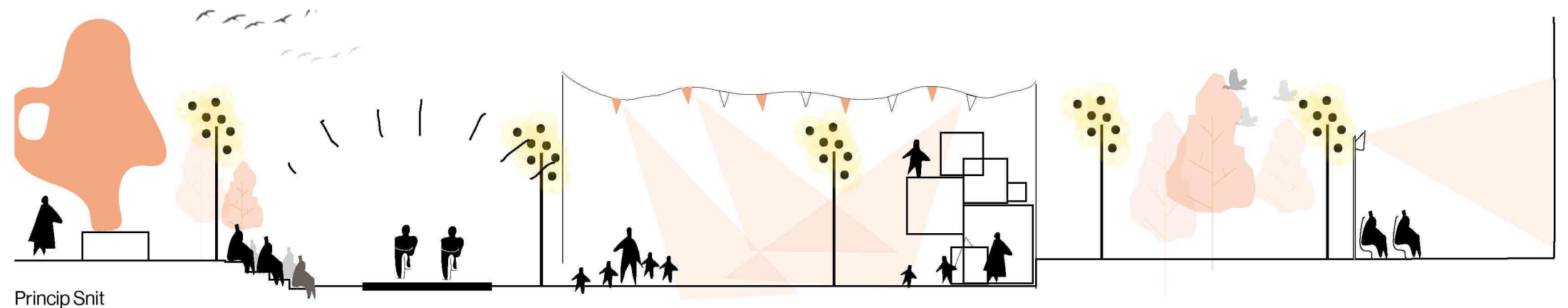

Princip Snit



Forbind skoler gennem fodgærgenetwork



Belysningsstrategi

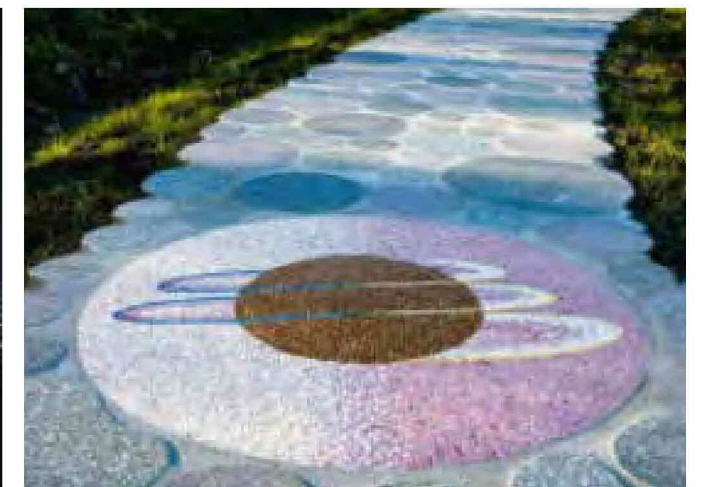

Kunst som del af wayfinding projekt

'Knasterne' - en række vigtige koblinger i netværket

Plan 1: 10 000

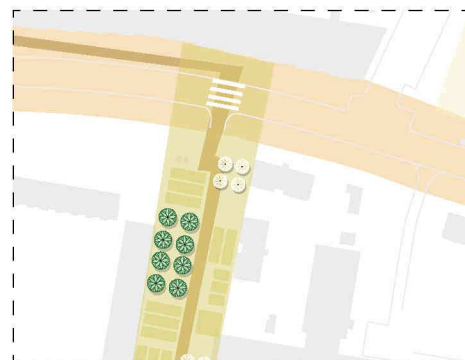

Nr. 1 Peder Lykkes plads

Ambitionen er at skabe en sikker overgang fra Urban Planen til Peder Lykkes Skolen. Det foreslås at lægge et urbant tæppe ud på tværs af gaden, der prioriterer fodgængere og børns vej til og fra skole.

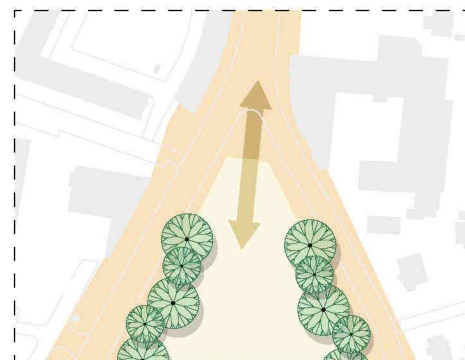

Nr. 2 Englandsparken

Det vigtigste træk her er åbningen af parken mod Engelsvej. Et frit indsyn til parken kunne invitere de forbigående til at stoppe op og udnytte potentialet i parken.



Nr. 3 og 4 Idrætsparken

Der er behov for en bedre sammenhæng mellem Urban Planen og villaområdet. En ny cykelrute langs idrætsparken kunne være et godt alternativ med sikre krydsninger på tværs af Engelsvej.



Nr. 5 Amagerbrogade

Krydset med Amagerbrogade kan blive et vigtigt knudepunkt for området, især med den kommende metrostation. De tomme gavle kunne evt. udsmykkes som et vartegn for Amalini - fra fælled til strand.



Nr. 6 og 7 Sidegader

Både på Smyrnavej og Højdevej kan der etableres små kvartersmødesteder med kunst eller effekt belysning som del af møblering.



Nr. 8 Filipsparken

Knudepunktet ved Filipsparken opgraderes til at forbedre den overordnede sammenhæng i området. Fodgængere og cyklister prioriteres, og kan i fremtiden benytte den dobbelttreppede cykelsti, når de krydser Kastrupvej.

Kunst og belysning som del af wayfinding og identitet

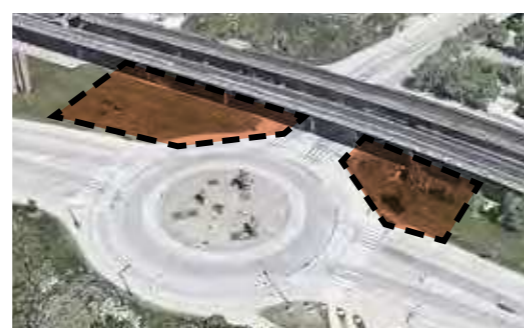

Byrum

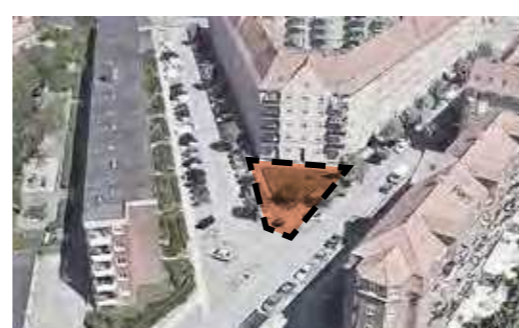

Objekter

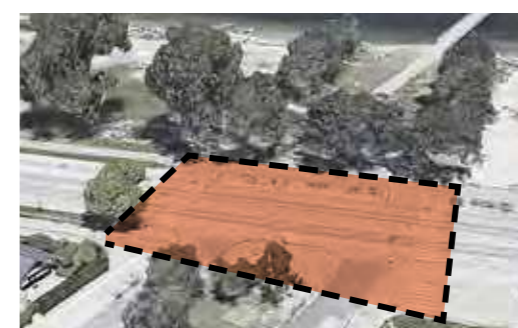

Overflader

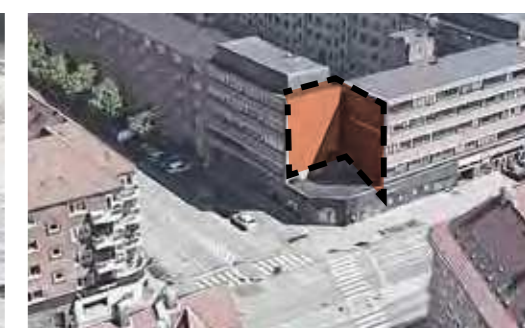

Facader

Wayfinding strategien kan integreres som en ny oplevelsesrig identitet for Sundby, som gadebelysning og styrkelse af de specifikke naturtyper. Det kan også omfatte et kulturelt lag gennem kunst og installationer.



Mosaik som Pavilion og landskab, Roskilde



Mosaik som Skulptur, Paris



Mosaik Kunst Sti, Odense



Mosaik Relief, København

Byrum kan udvikles sammen med kunstnere som interaktive bylandskaber der er med til at skabe identitet.

I byrum kan der være plads til mindre kunstobjekter, som skulpturer eller møblering af rummet.

Visse steder kan fortorve blive kunstværker som bliver en del af byrummet.

De mange tomme gavle langs 'Amarlinie' kan tjene som lærreder for nye vægmalerier, mosaikker eller relieffer.



Lys Installation



Belysning langs sti



Lys projektion åbning til park



Facade Belysning

Udviklingsprincipper

Byrum, trafik og belægning



En urban mosaik af mødesteder

Fælledmosaik

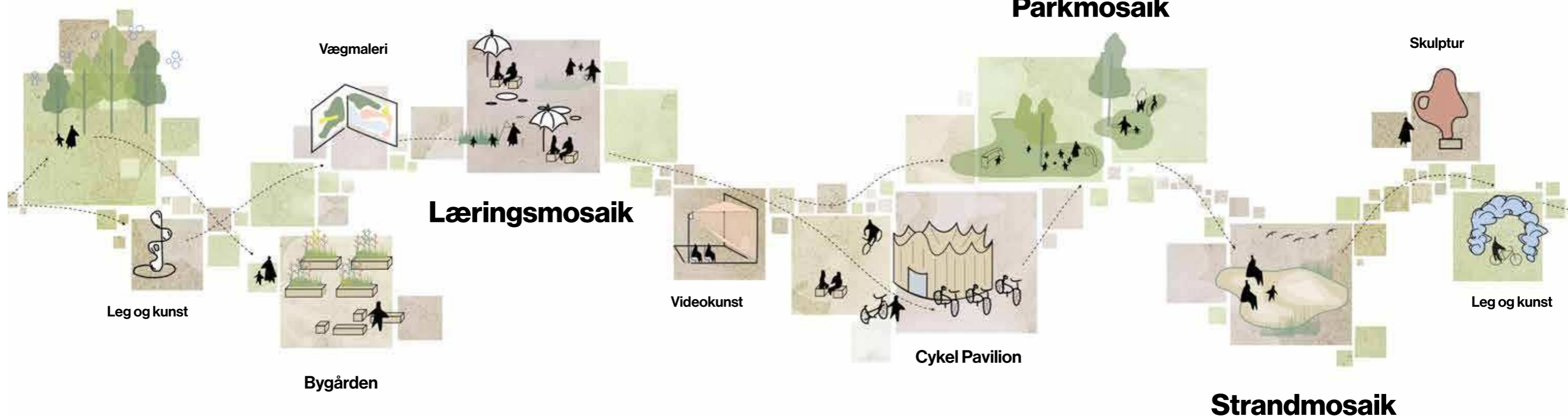

Hovedgrebet for Amarlinie er baseret på en mosaik der tilpasser sig og agerer lokalt, men samtidigt samler på tværs og imellem steder og rum. Mosaikken er mangefacetteret og vil integrere sig med naturtyper, funktioner, byrum og mennesker.

'Amarlinie' skal være en attraktion og en oplevelse, der danner en urban mosaik af mødesteder fra fælled til strand. Hvert mødested har sin egen karakter. Fra Fælledmosaikken ved Metrostationen i vest, læringsmosaik foran Peder Lykkes Skolen, en cykelpavilion ved Filipsparken, en langstrakt mosaik ved Italiensvej som slutter i en Strandmosaik ved ankomst til Amager Strandpark. Sundbys mangfoldighed vil samtidigt afspejle sig i rummenes mangfoldighed.

I mellem byrumene kan små kunstneriske indgreb skabe mødesteder og styrke den lokale identitet. Samarbejde med lokale kunstnere kan skabe en rumlig signatur for 'Amarlinie' og være en del af wayfinding strategi.

Samlet set er det en strategi for en ny forbindelse på tværs af Sundby der kan udvikle sig over en længere periode, gennem en række af forskellige faser og økonomiske råderum. Samtidigt kan dele af projektet sættes igang og realiseres på kort sigt uden at de nødvendigvis ligger i sammenhæng.

Byrummet

Prioritering af bløde trafikanter og byrum

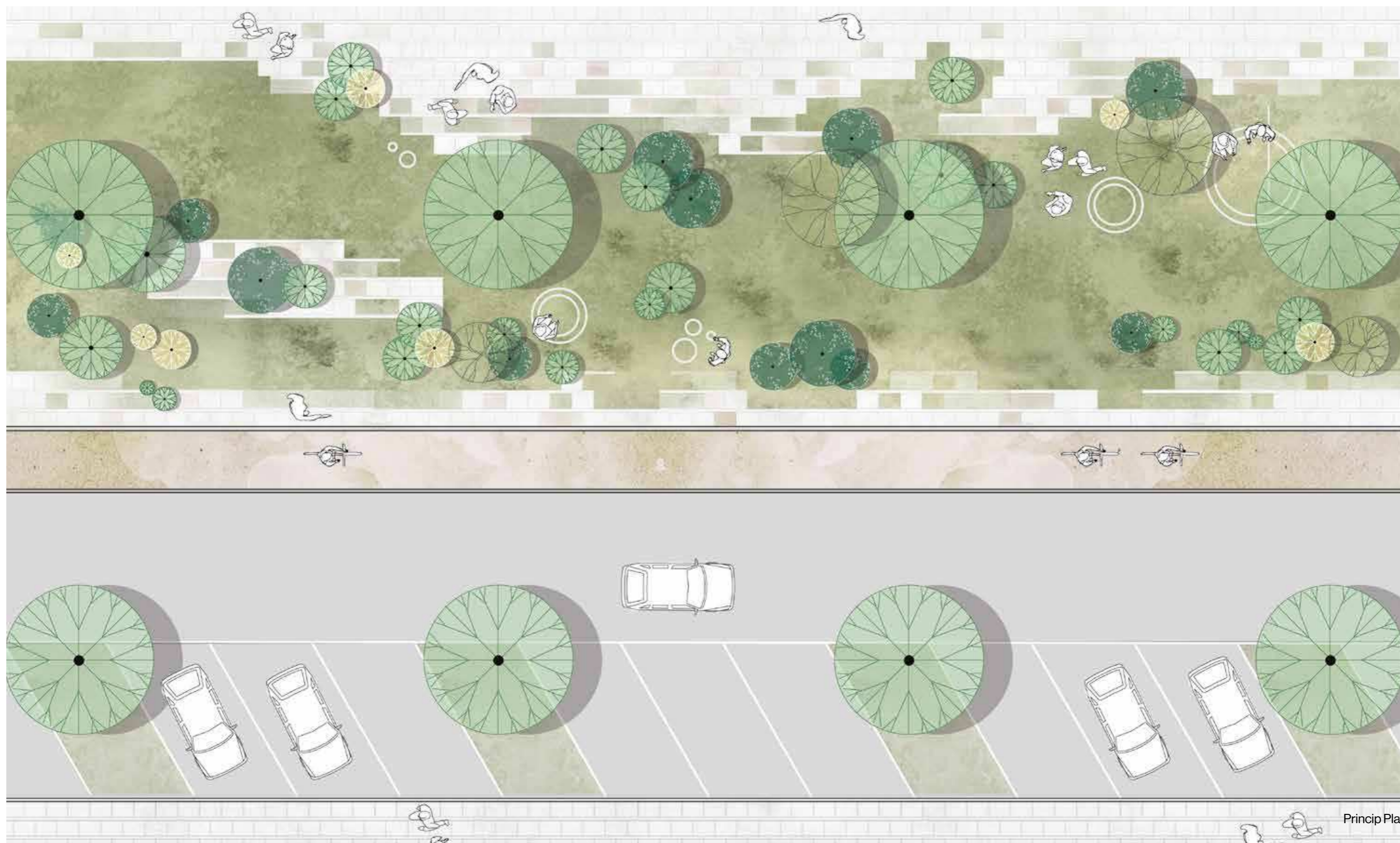

Princip Plan

Amarlinies tre delelementer



En grøn mosaik

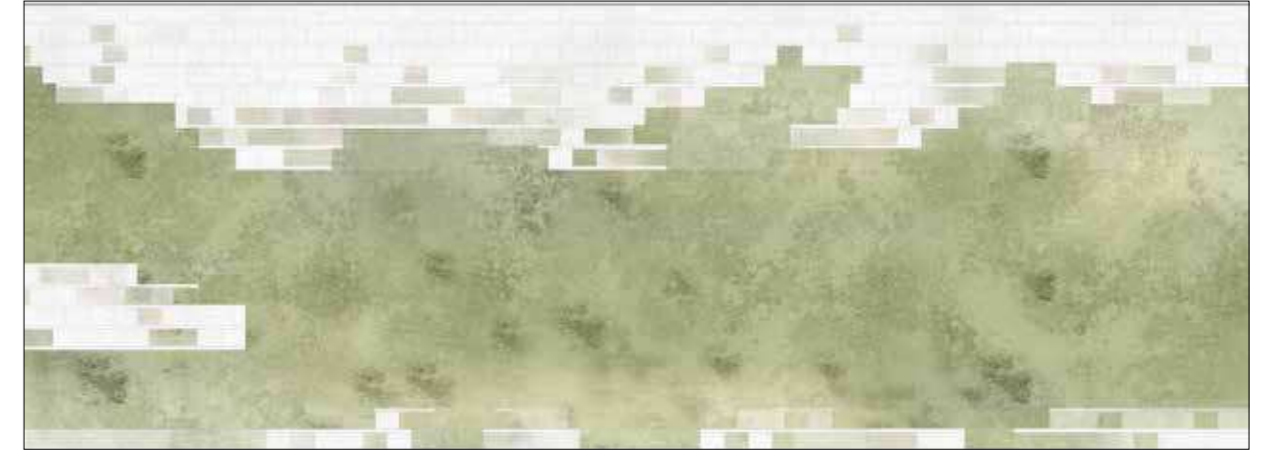

Træer og møblering

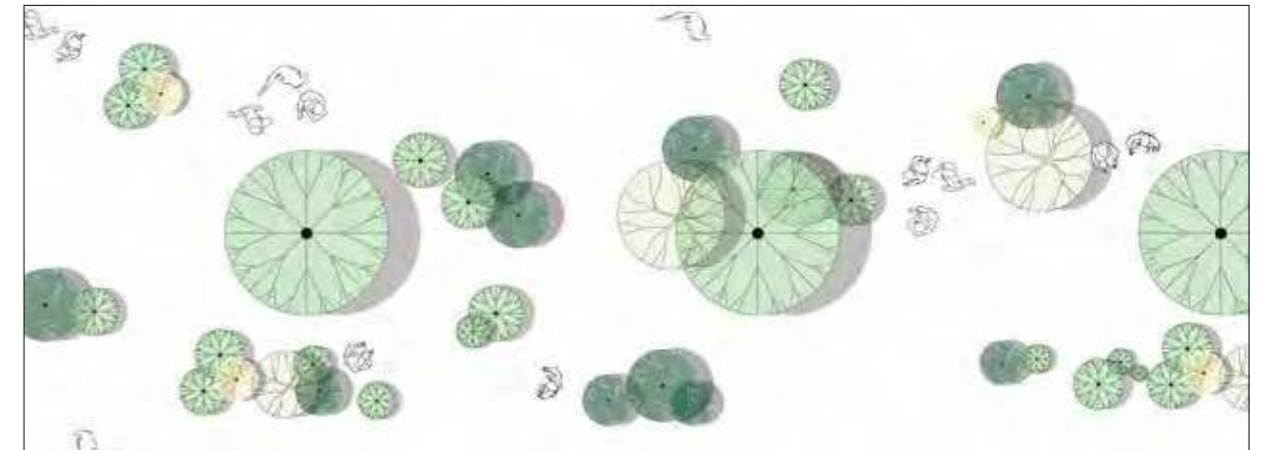

'Amarlinie' består af tre delelementer: 1. den grønne mosaik, 2. træer og gademøblering og 3. den nye cykelsti. Når de kombineres, skaber elementerne det karakteristiske gadebillede som prioriterer cyklister og fodgængere.

Den grønne mosaik anvender principperne for upcycling. Der åbnes op for genanvendelse af kasserede fortovsfliser. Der er fokus på mindst muligt belagte flader samt permeable løsninger.

De eksisterende træer er en vigtig naturarv og der er stor fokus på at bevare og indarbejde disse i projektet for 'Amarlinie'. Gennem radikal forøgelse af grønne områder sikres en bedre håndtering af regnvand samt mulighed for at øgning af lokal biodiversitet. Ved at introducere mere by møblering, etablerer vi ophold og mødesteder.



En varieret cykelsti

Den nye cykelsti har til formål at fremme grøn mobilitet og forbedre cykelforholdene langs ruten. Designet foreslås udarbejdet med naturlige alternativer til asfalt som cykelstibelægning.

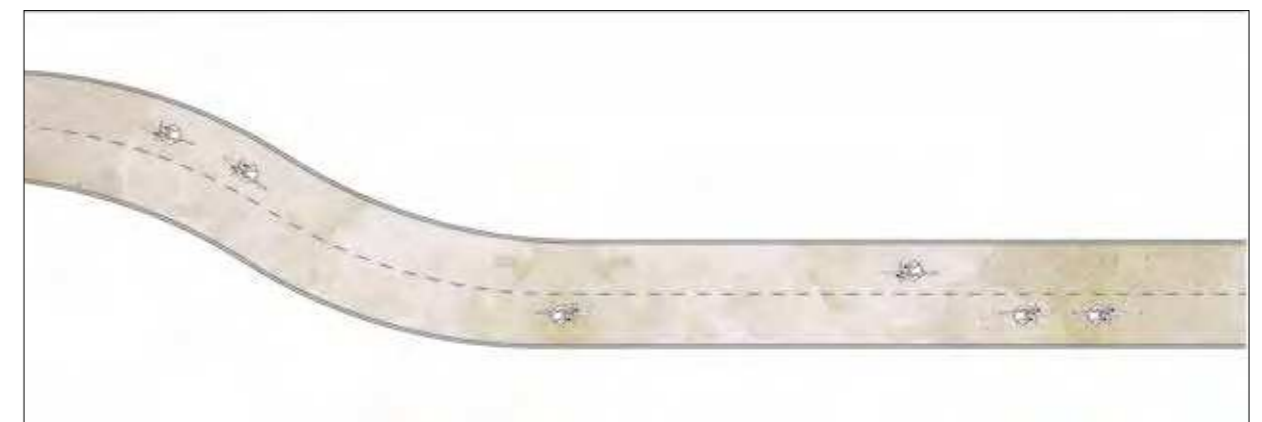

Fleksibilitet i mosaik og cykel strategi



Enkeltrettet cykelsti

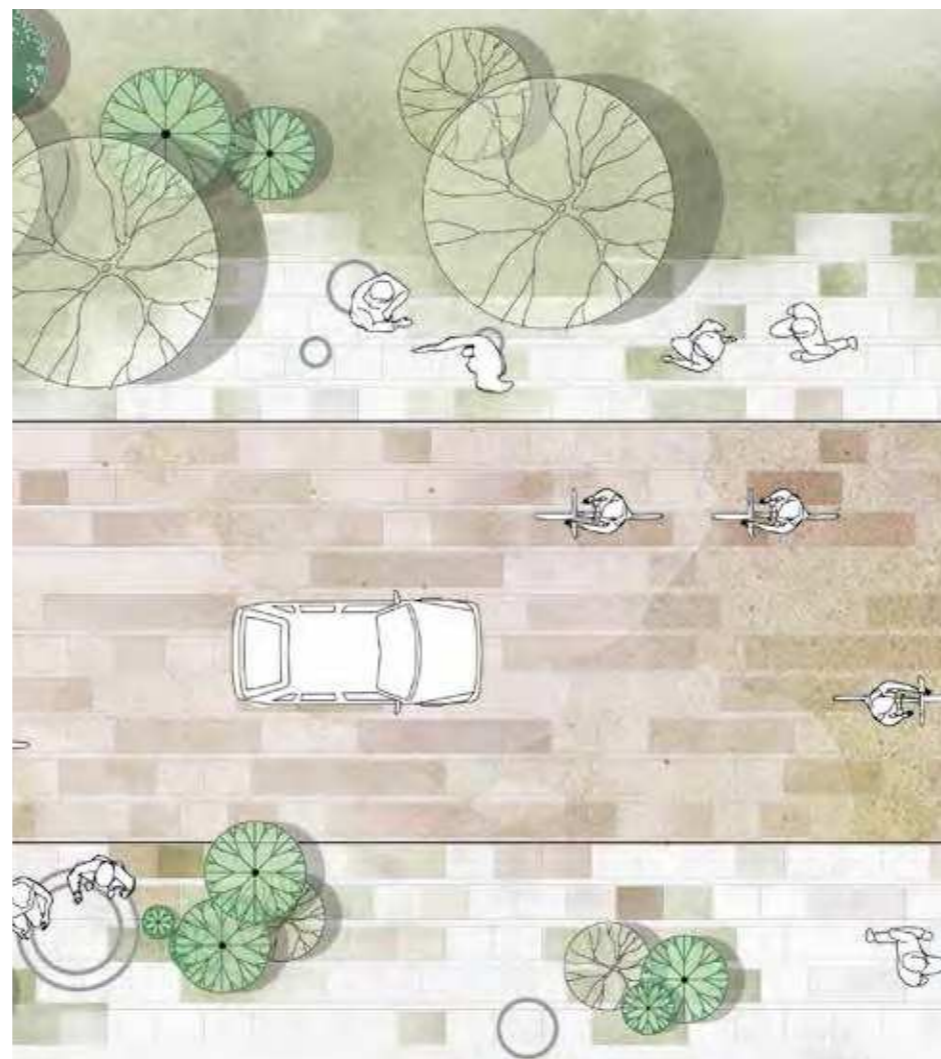

Cykelgade

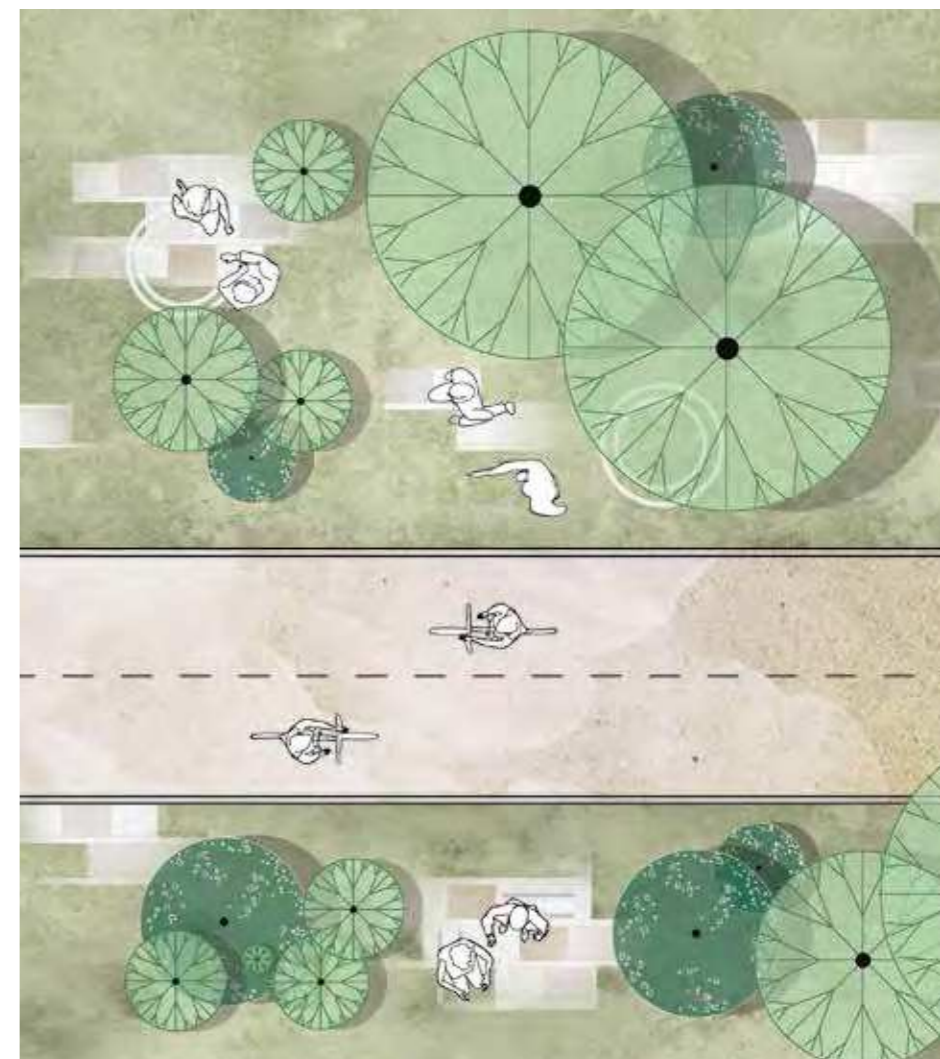

Dobbeltrettet cykelsti

Trafik Rummet

En Grøn, Social og Tryk forbindelse

Grundet projektets langstrakte og sammensatte forløb foreslår vi tre forskellige principper for vejsnit og trafikløsning.

Overordnet prioriteres tryk for gående og cyklister, samt et gennemgående fokus på at skabe byrum og oplevelser i sammenhæng på tværs af Amager.

Specielt cykelforløbet er blevet indarbejdet som en integreret løsning der varierer mellem traditionel enkeltrettet forløb, cykelgade og til sidst dobbeltrettet cykelsti langs Italiensvej.

Biler nedprioriteres generelt langs linjen, men udelades ikke. Der foreslås at nedlægge en række p-pladser i nogle af delområderne.

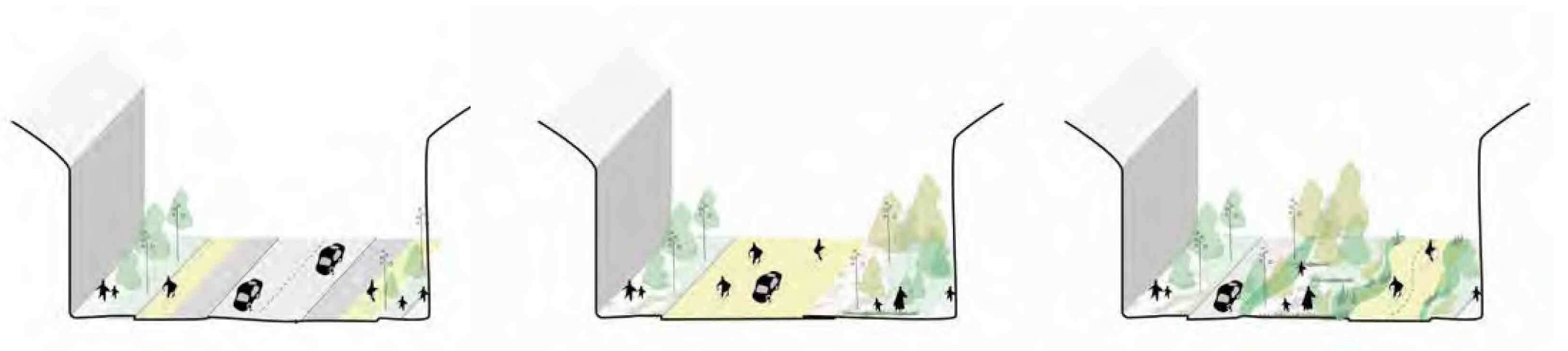
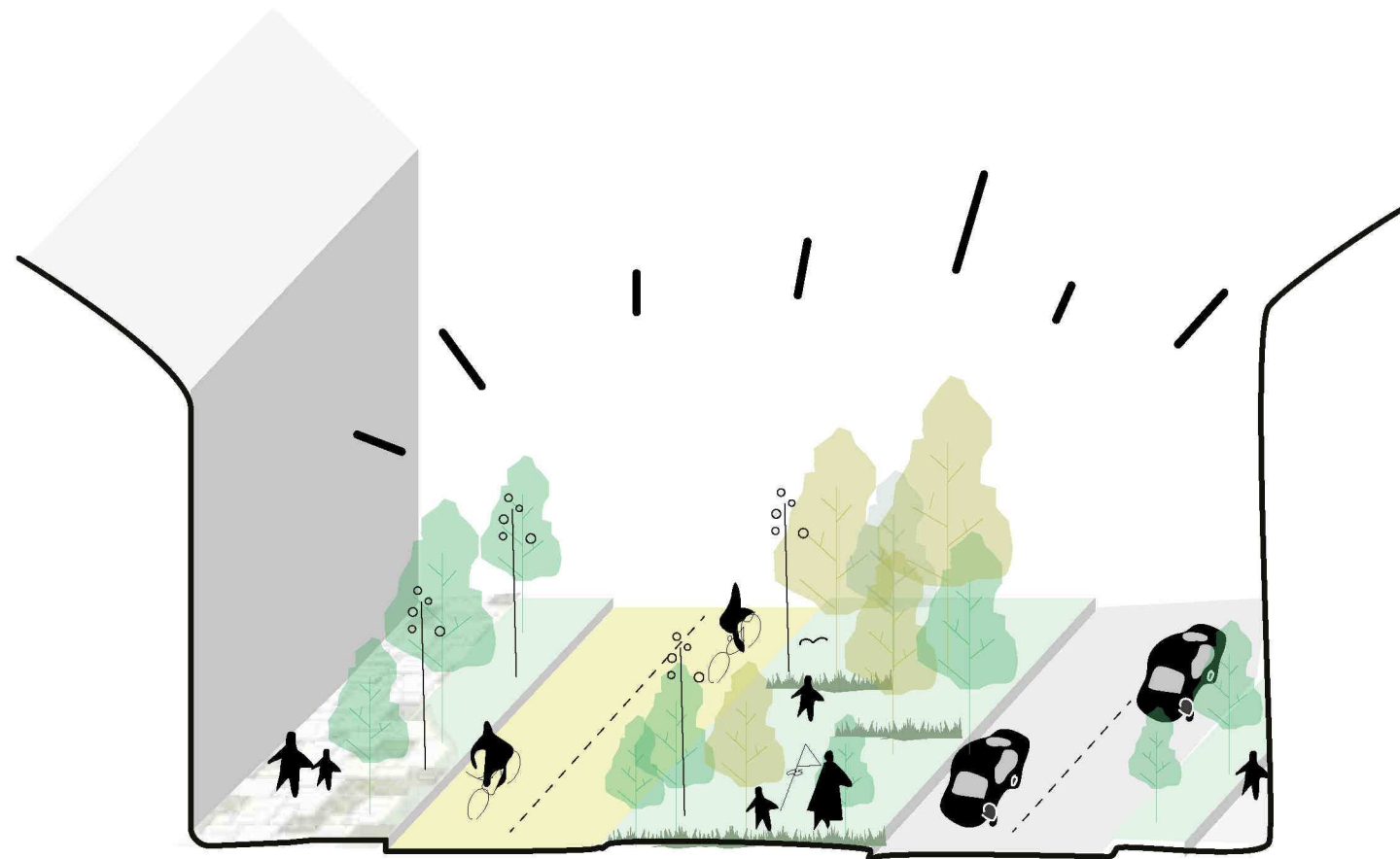

Enkeltrettet cykelsti

Cykel gade

Dobbeltrettet cykelsti

En grøn mosaik

Baseret på Københavner fortorv og inventar



Københavner fortorvet



Københavner fortorvet som grøn mosaik

Mosaikkonceptet er baseret på det klassiske københavner fortorv. Fortorvsfliser og rækker af chaussésten danner fortorvet og gadelommer. Da designet bruger standardelementer, foreslås det at genanvende brugte fliser i hele og halve formater, hvorved Co2 udledning i projektet kan sænkes betydeligt.

Skitsen til den grønne mosaik viser hvordan genbrugte fortorvsfliser i hele, halve og kvarte formater kan 'flette' hårde og bløde belægnings.



Københavner fortorvet



Kunst integreret i Københavner fortorv



Københavner Møbler

'Amar' flisen

En farverig og klimavenlig mosaik



Stone Cycling



Klimaflisen



Biomason

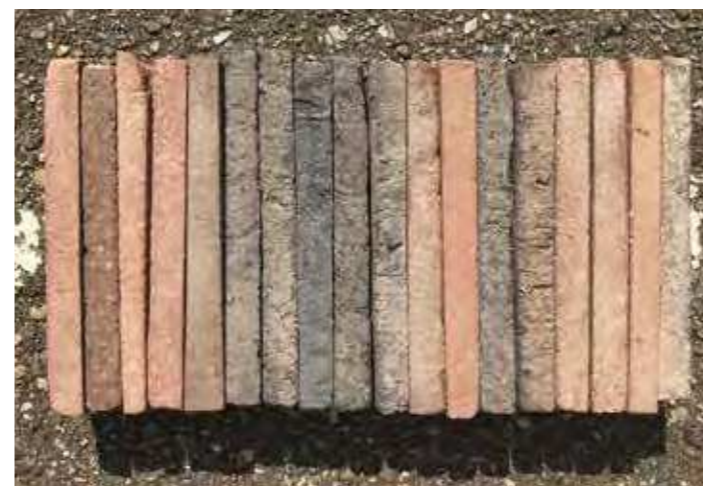

Som del af projektet foreslås det evt. at udvikle en specifik 'Amar' flise. En anden måde at tænke københavnerforto- vet som en 'mosaik', hvor der bruges alternative materia- ler frem for standard beton. Der er mange nye materiale muligheder, som trækker på principperne om genbrug. Eksempler på materialer fra Stone Cycling eller Biomason, genanvender gamle murstensbrokker, som giver dem en karakteristisk orange eller røde farve.

At bruge disse alternative materialer kan styrke den lokale identitet - der er mange murstenbygninger i området som kan være med til at bestemme Sundbys farvepalet.

Samtidigt kan nye materialer være med til at reducere co2 aftrykket i projektet betydeligt.



Sundby Kirken



Elbagade



Peder Lykkes Vej



SundbyVester Skolen

Variationer af Københavner fortov

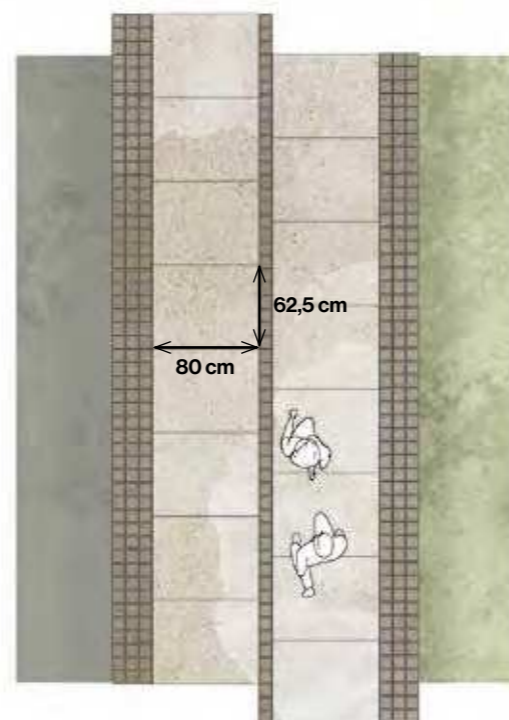

Københavner fortov standard

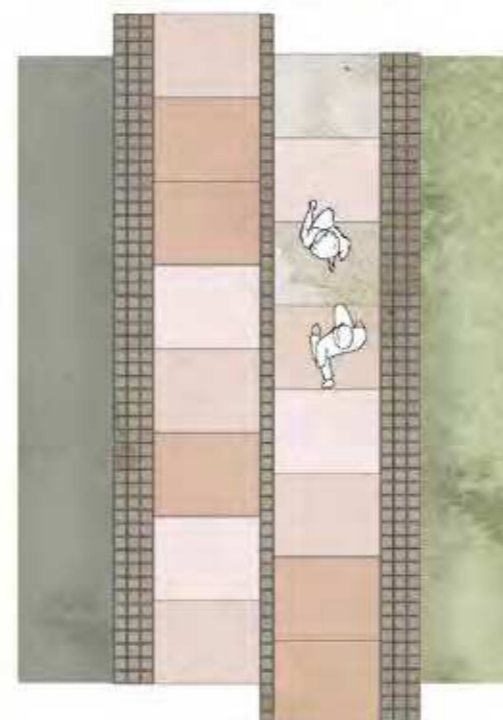

Varierede nuancer

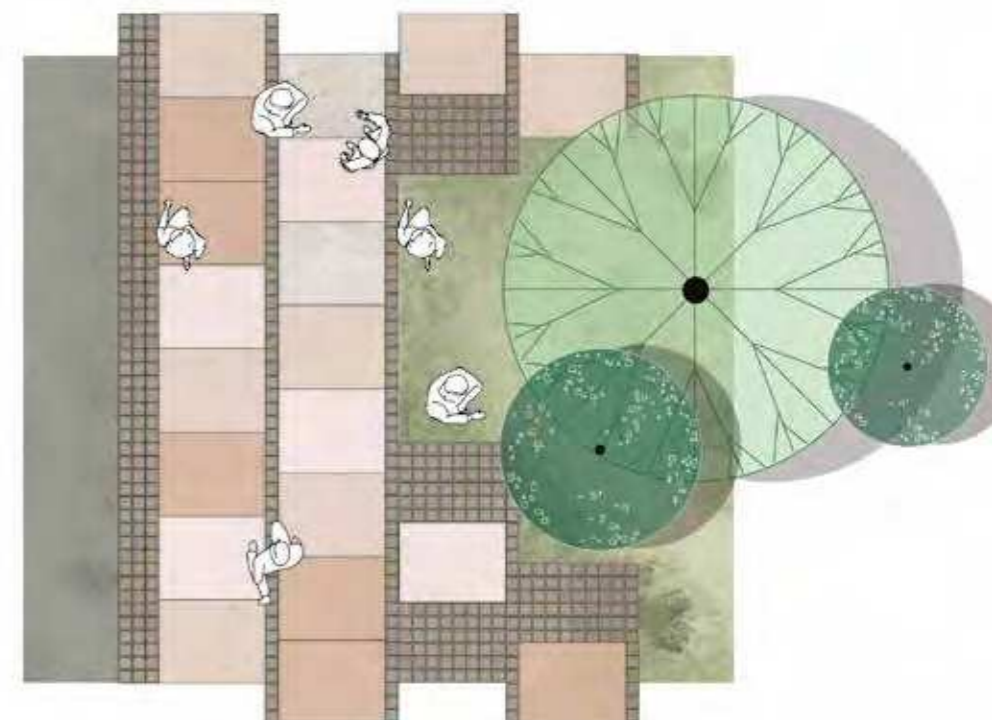

Blanding af fliser, chaussé og grønt

Amarlinje's mosaik starter som et traditionelt Københavnerfortov og bliver mere legene som det fortsætter gennem Sundby. Fliser skifter materialitet, tilslag og farve, samt fortovet breddes udvides til mindre brolagte opholdslommer af chausséstens, som skaber lokale mødesteder. Andre steder udvides fortovet til pladse dannelser, hvor gulvet dannes af fortovsfliserne foran eksempelvis institutioner el. lign.

De mindre lommer danner små områder til pauser og ophold på Amarlinie. Chausséstensbelægning trækker skalaen ned og inviterer til små rolige pauser af mere intim karakter.

De store pladser dannes af fortovsfliserne der breder sig ud til større pladse dannelser. Det er her byen og de forskellige delområder mødes. Byliv opstår som genererer liv og oplevelser på Amarlinie.

Københavnerfortovet er en konstant på Amarlinie. På den måde sikres tilgængeligheden og det logiske flow på ruten.

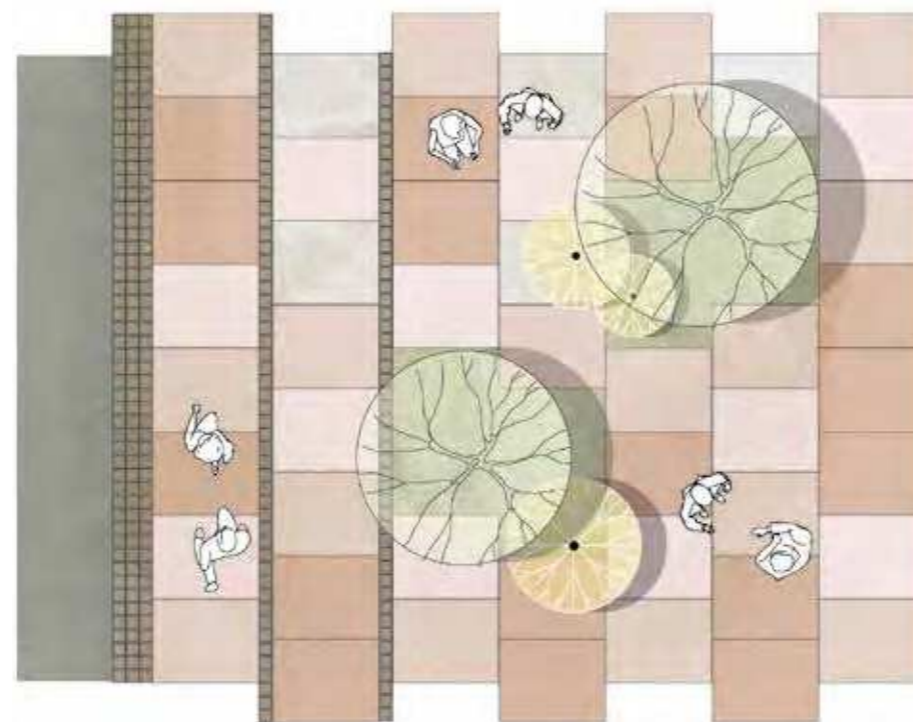

Større flisebelagt byrum

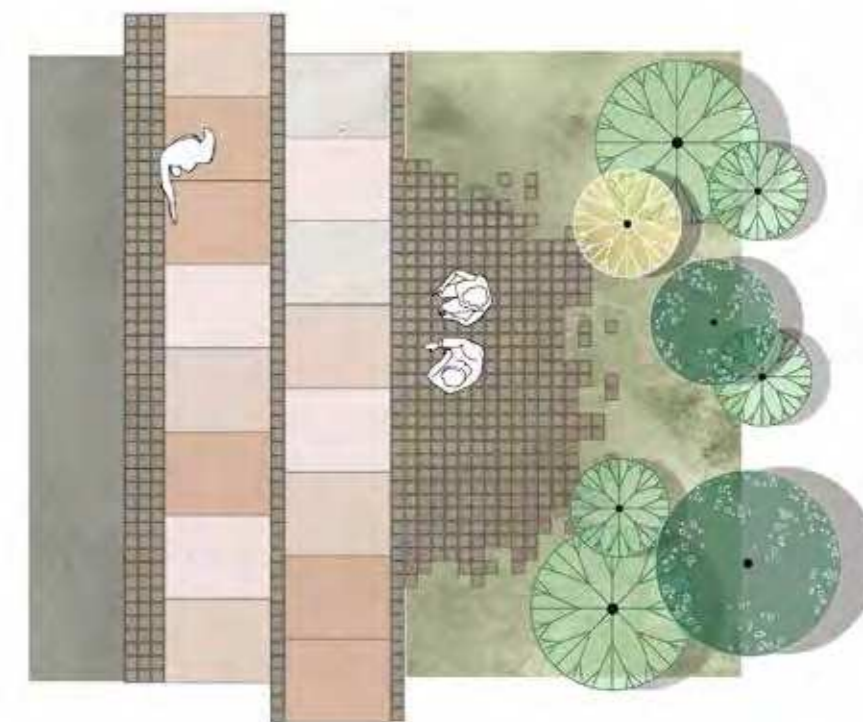

Mindre chausséstensbelagt pauselomme

Visualiseringer af 'Amarlinie'

En både pladsdannende og retningsgivende mosaik



Pladsdannende

Mosaikken er et alsidigt formsprog, som gør det muligt både at danne plads og give retning. Store flisebelægninger skaber byrum med karakteristisk farvepalet og plads til at mødes. Rækker af chaussésten markerer retninger og forbedrer wayfinding.

Ved Peder Lykkes Skolen og ved Amager Strand, danner mosaikken store byrum. På Elbagade og på den smalle del af Peder Lykkes Vej ses en tydelig stiforbindelse og et attraktivt gadebillede.

Kontinuiteten af 'Amarlinie' defineres af mosaikkens sammenhængende og konsekvente materialitet.



Retningsgivende

'Amarlinie'

DR byen

Visionsplan og Delområder

Grønt byrum

Ved den nye journalisthøjskole etableres nyt byrum som del af Amarlinie

Tryk overgang

Hørgården og Urbanplanen forbindes med ny overgang i gadeniveau

Nylommepark

Ved Peder Lykkesvej etableres ny lommepark

Ensretning

Elbagade ensrettes og der skabes brede fortorve med plads til grønt og ophold.

Forbindelse og byrum

Mellem Peder Lykkesvej og Remiseparken etableres nyt byrum, med integration af eksisterende parkering.

Fælledtorvet

Grønjørdsvej

Byrum

Hasvetgade

Peder Lykke skolen

Peder Lykkesvej

Lommepark

Skt Annæ skole

Peder Lykkesvej

Elbagade

Peder Lykkebørnehave

Remiseparken

Englandsparken

Sundby idrætspark



Sundbyøster Kirkegård

Sundby Kirkegård

Parkudvidelse
Filipsparken udvider sig i alle retninger og gør elbagade til en grøn gade

Amager Hospital

Italiensvej

Filipsparken

Sundby Øster skole

Skolen ved sundet

Grøn korridor
Maksimering af den grønne korridor på Italiensvej og indførelse af dobbelt rettet cykelsti

Tryk overgang
Italiensvej og Amager Strand forbindes med ny overgang i gadeniveau

Strandpladsen

Italiensvej

Italiensvej

1. Grønjordsvej Plan



Første delstrækning af Amarlinie ønsker at danne bindeled mellem Amager Fælled og Peder Lykkes Vej, hvor området syd for Nordeas hovedkvarter og omkring metrolegemet skal integreres til et nyt og sammenhængende sydvendt gadestrøg. Det nye byrum vil bestå af en sammenhængende belægning med opholdslommer, som er trukket væk fra vejbanen, som føres af terrænet fra Nordeas landskab og ny vild beplantning, som trækkes ind fra Amager Fælled.

Det nye byrum vil brede sig ud på hjørnerne omkring metrostationen ved DR Byen og det nye torv på hjørnet af Grønjordsvej og Amager Fælledvej.

Syd for Grønjordsvej anlægges et nyt fortovsprofil, som vil samle vejen på tværs. Fortovet vil suppleres med opgrænsende beplantning, som vil forbinde den eksisterende lommepark ved Grønjordskollegiet og det grønne areal omkring metrolegemet.

1. Grønjordsvej Snit

Grønjordsvej markerer begyndelsen på Amarlinie, men vejprofil vil være stort set uændret. Belægningen kan udskiftes med Amarlinie mosaik og mindre gadelommer introduceres som nye mødelokaler. Det offentlige rum foran den kommende journalisthøjskole foreslås belagt med grøn mosaik med nye træer og vegetation med Amager Fælled-karakteren.

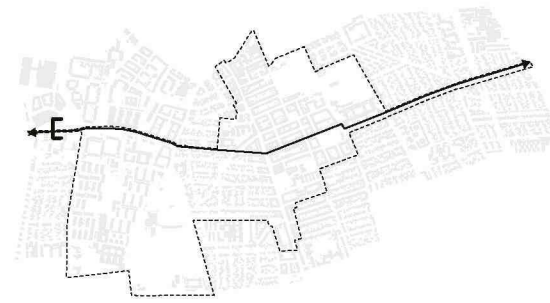

1. Grønjordsvej

Beplantningsstrategi

En fortsættelse af Amager Fælled

Vegetationen på Amager Fælled er et stykke unik natur, som er kendetegnet ved tæt lav beplantning og hurtigvoksende pionerarter.

Naturen fra fælleden trækkes ind på Grønjordsvej, hvor mindre træer som Engriflet Hvidtjørn og Mirabel, samt større hårdføre buske som Havtorn, Slåen og Hylde befolker gaderummet og vil danne rum og læ fra vest.

Bunddækket vil blive en forlængelse af den lille Amager skov, som vil have karakter af en næringsfattig eng, hvor vegetationen vil bestå af græsser som f.eks. Hjertergræs og Harril, samt blomstrende urter for at fremme insektlivet.



Eksempler på træer



Engriflet Hvidtjørn
Eksempler på buske



Mirabel



Slåen
Eksempler på bunddække



Hylde



Hjertergræs



Harril

1. Grønjordsvej Mosaik Koncept

Mosaikken starter på 'Amarlinie', som et traditionelt Københavnerfortov. Københavnerfortovet vil tilpasse sig det eksisterende landskab, som omfavner Nordeas kontorbygning, hvor mindre opholdslommer af chaussésten vil invitere folk til at tage ophold i nærhed til metro stationen. Fugebredden vil øges i takt med, at chausséstensbelægningen kommer tættere på den eksisterende vegetation ved Nordea, således høje græsser vil kunne etablere sig. I kanten af chausséstene vil høje græsser og buske danne ryg og læ for personer der tager ophold.

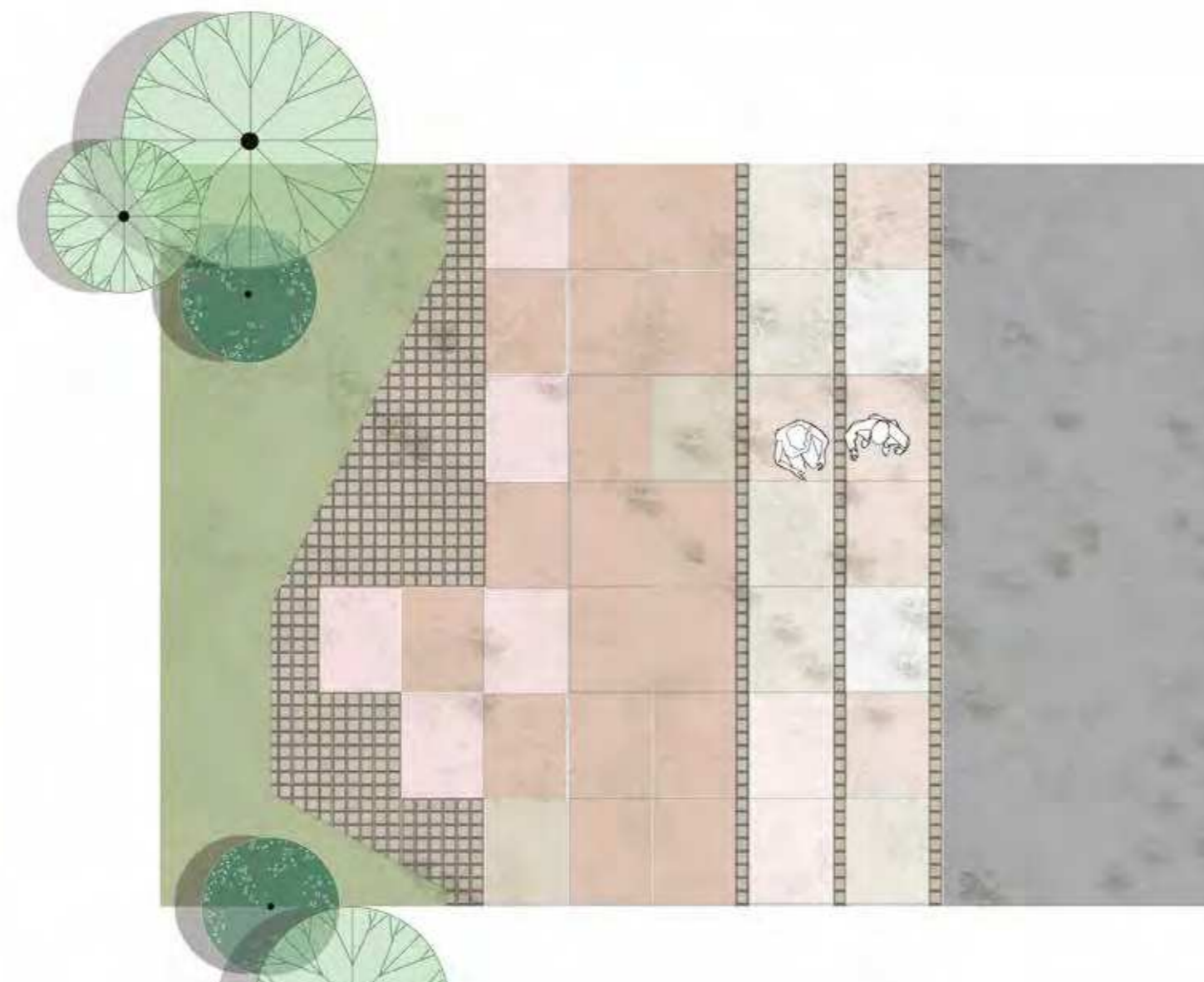

Opholdslomme med bænke



Grønne fuger



Grøn Lomme



Teglklinker

2. Peder Lykkes Vej ved Peder Lykkes Skolen

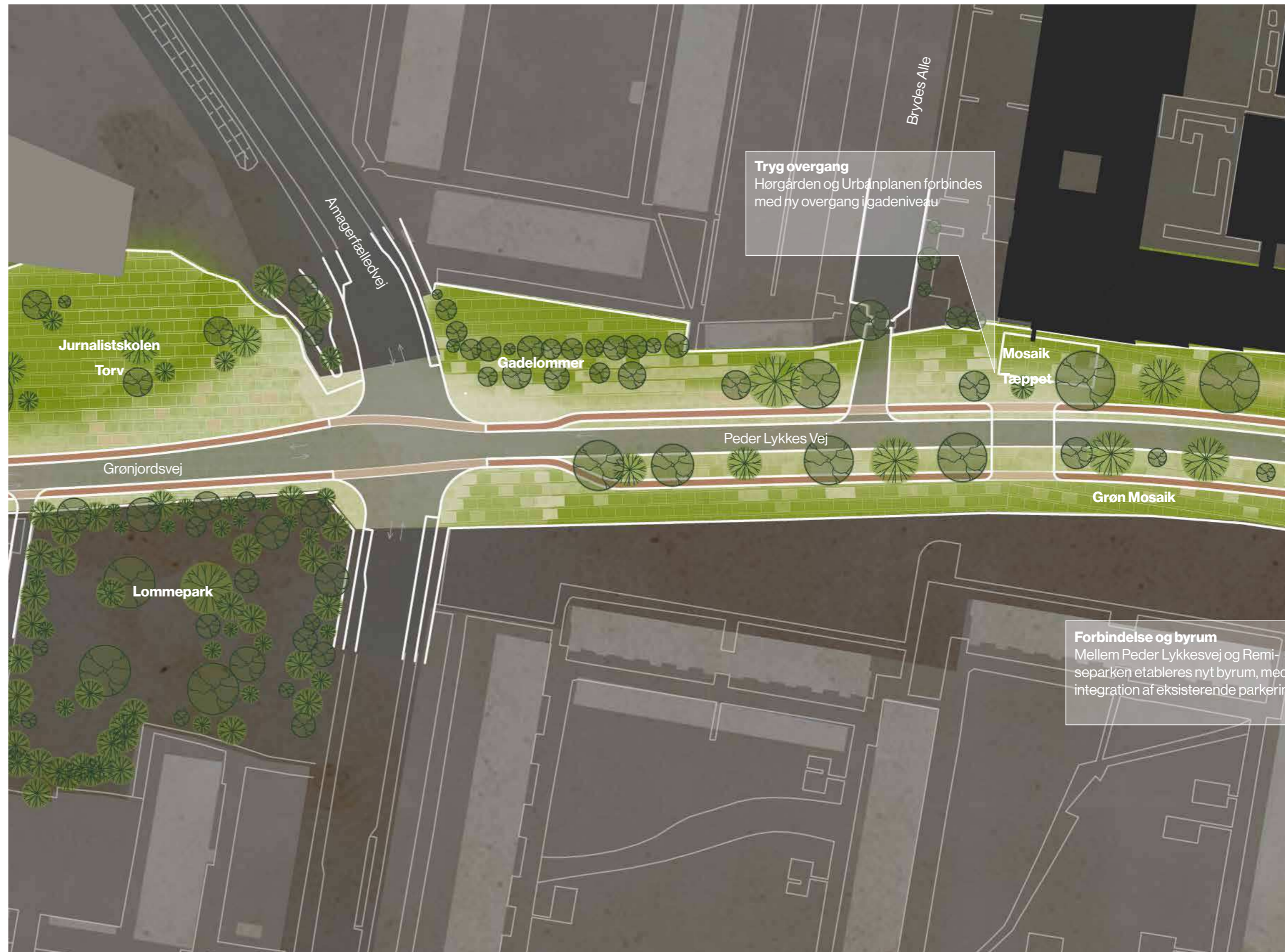

Anden delstrækning af Amarlinien ønsker at skabe et byrum for mennesker ved at omdisponere det eksisterende vejudlæg på Peder Lykkesvej ved Peder Lykkes skolen, således den unødne plads til bilisme i fremtiden vil reduceres markant og give plads aktiviteter i nærhed til skolen, bløde trafikanter og bynatur.

Der foreslås at vejen begrænses fra fire til to bilspor - et i hvert kørselsretning. Det vil medføre øget trafikikkerhed omkring skolen, skaber tryghed og gøre plads byliv. En hævet flade vil blive etableret på tværs af Peder Lykkes Vej, og være med til at sænke trafikhastigheden og forbinde Skolen, Hørgården og Urbanplanen påny. Det vil skabe en fornyelse af området, og samle på tværs af det brede og trafikerede vejtracé, som hører fortiden til. Den frigjorte plads vil ligeledes danne grobund for at kunne etablere en grøn sammenhæng mellem Amager Fælled, Urbanplanen og videre ind i Sundby.

Med en omprioritering af byrummet vil Peder Lykkes skolen redefineres og opleves som hjertet af området og fungere som mødested mellem delområderne.

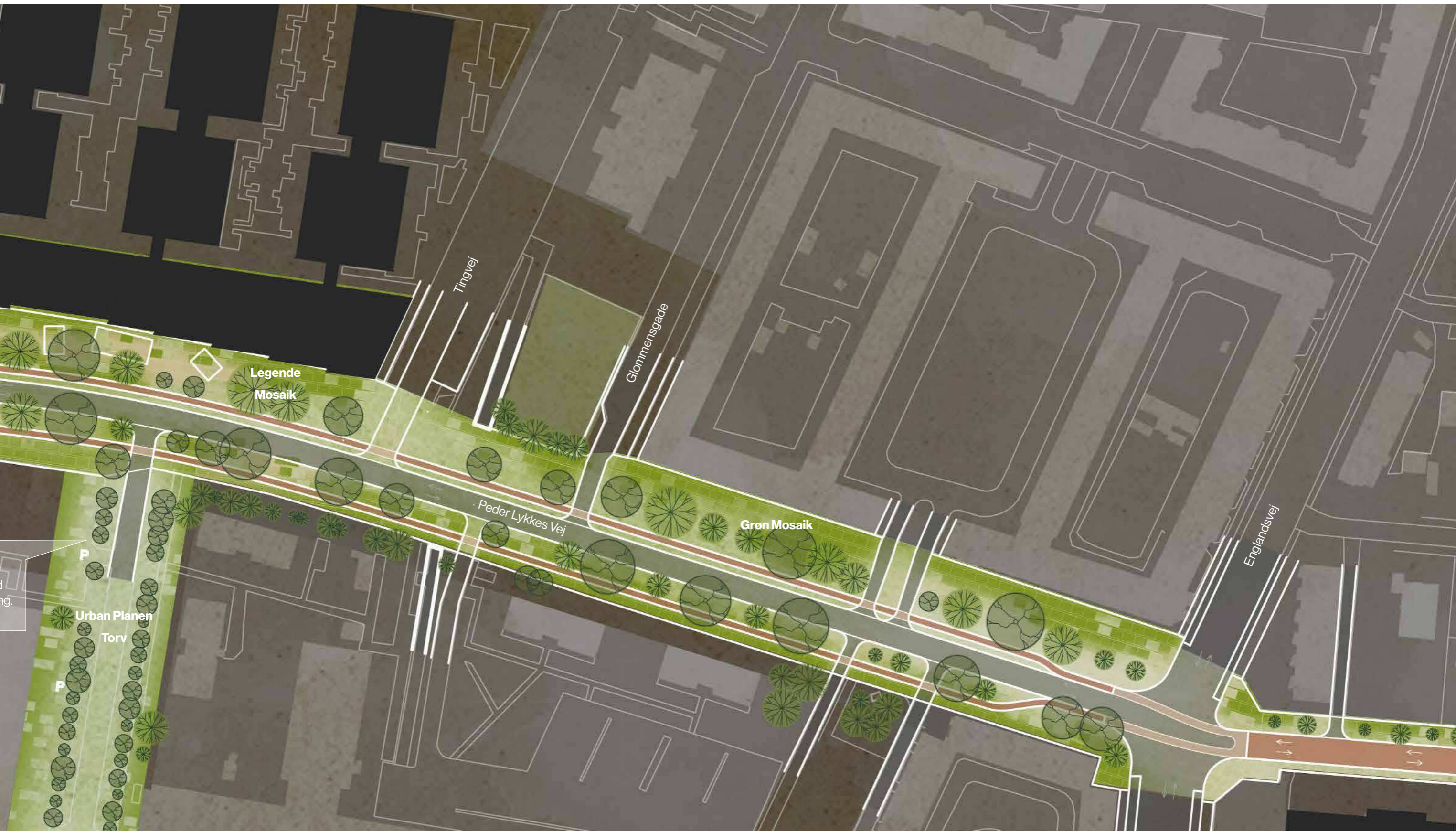

2. Peder Lykkes Vej ved Peder Lykkes Skolen



2. Peder Lykkes Vej ved Peder Lykkes Skolen

Snit

Peder Lykkes Vejs gadeproile bliver radikalt anderledes med et nyt, indsnævret trafikareal, reduceret til kun to bilbaner. Foran skolen skabes et stort byrum, beklædt med grøn mosaik og forvandlet til et trygt, børnevenligt rum.

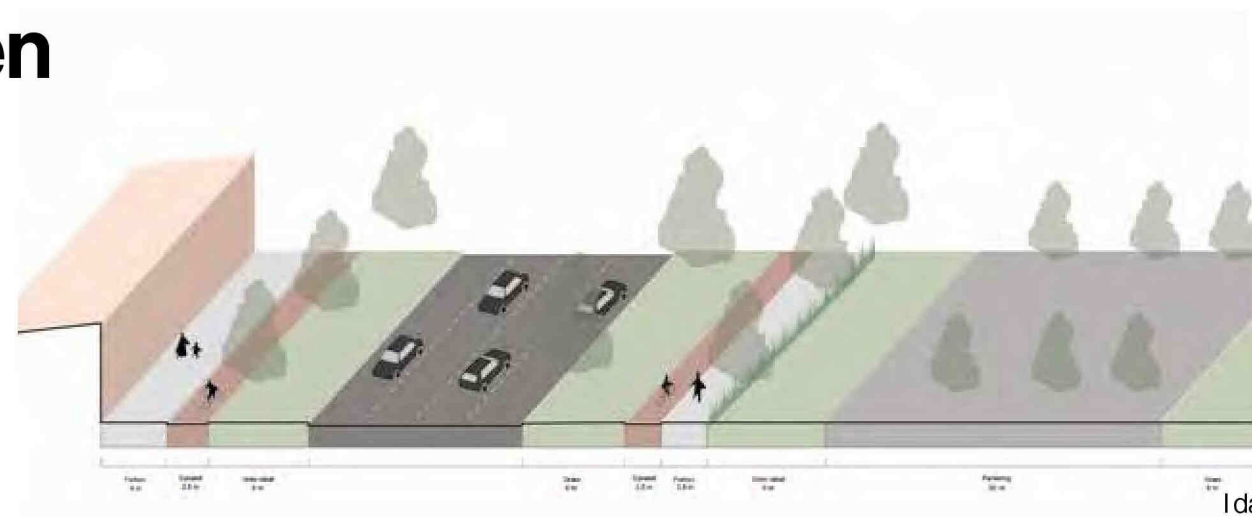
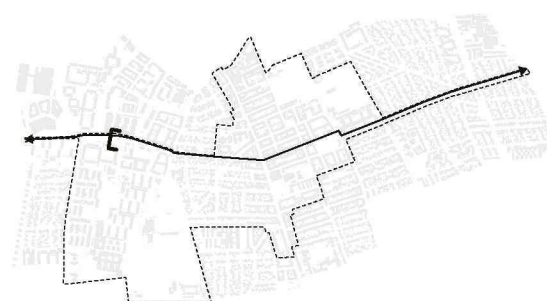

2. Peder Lykkes Vej ved Peder Lykkes Skolen

Beplantningsstrategi

Byskoven

Den anden delstrækning af 'Amarlinien' vil naturtypen tage udgangspunkt i de eksisterende store skovtræer, som står langs vejen på Peder Lykkes Vej, hvor Spidsløn og Fuglekirsebær præger gaderummet.

Gaderummet ved Peder Lykkes Vej er bredt, hvilket giver mulighed for at etablere flere store træer og lave en større sammenhængen byskovbeplantning. Træernes placeres, således at det er muligt for lyset at trænge ned gennem træernes kroner til skovbunden, hvilket giver en varieret beplantning i underskoven. I lysningerne og i skovbunden vil der blive plantet spiselige buske, såsom hindbær, brombær, ribs og solbær med en bund af spiselige urter af skovjordsbær, vild gulerød og ramsløg, som vil blive suppleret af græsser.

Skoven vil indbyde til at blive benyttet af både naboer som vil tage ophold, samt til skolebørn, der kan gå på opdagelse i skovbunden og til at indsamle bær og lære om spiselige planter.



Eksempler på træer



Fuglekirsebær
Eksempler på buske



Spidsløn



Ribs
Eksempler på bunddække



Solbær



Skovjordsbær



Vild gulerød

2. Peder Lykkes Vej ved Peder Lykkes Skolen

Mosaik Koncept

Mosaikkens kendetegn ved Peder Lykkes Skole er fleksibilitet og evne til at skabe store, varierede og trygge omgivelser i gadebilledet. Det vil danne en sammenhængende og nuanceret forplads til skolen og ankomst til Urbanplanen.

Et bygulv af fliser vil krydse gaden, som graduerer og opløses i nærhed til skolen, hvor striber af store grusfuger vil skabe en varierende ophold- og aktivitetszone med græsser, buske og spiselige urter.

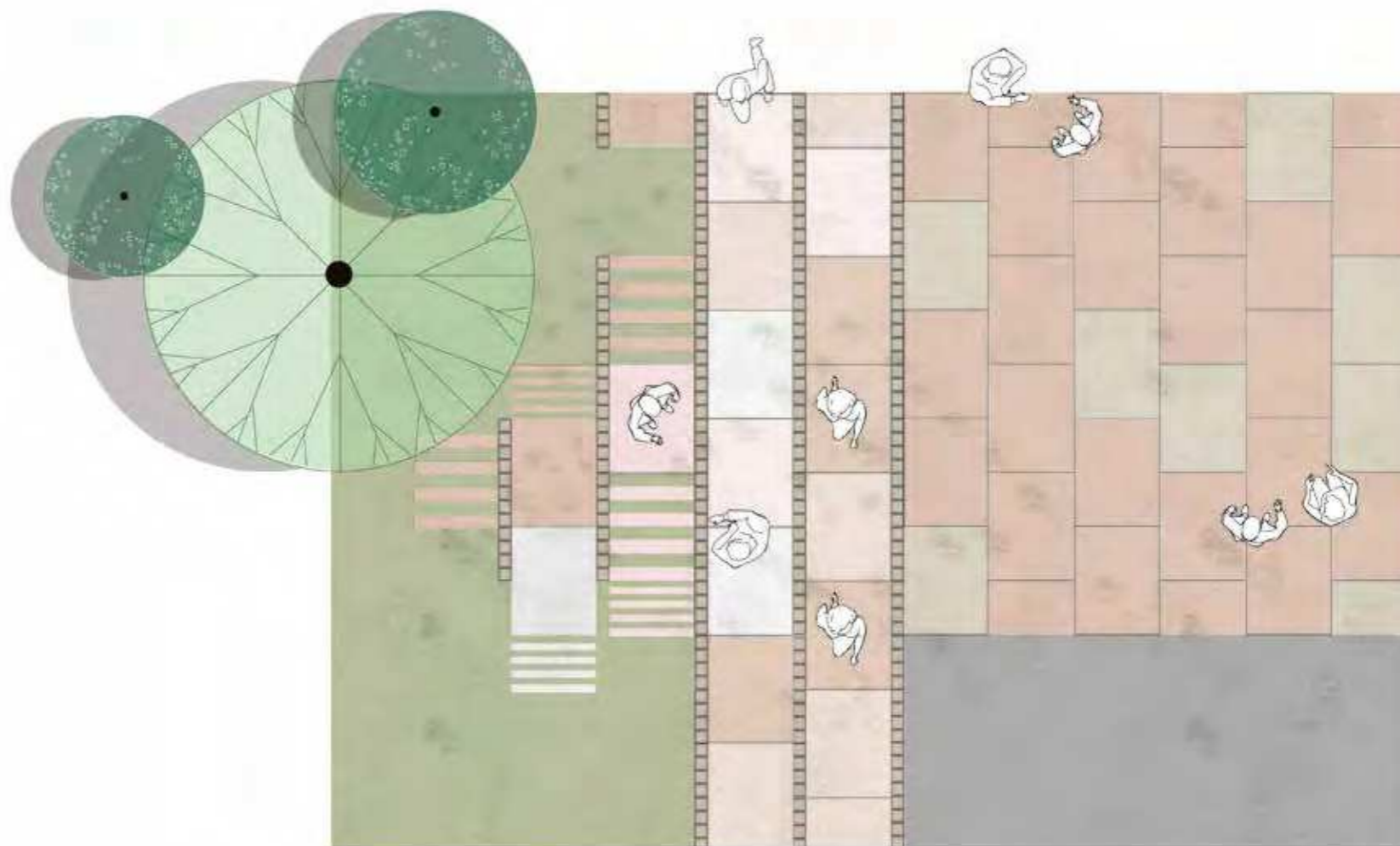

Flisetæppe



Grønne fuger



Legende landskab



Legende skulptur

3. Peder Lykkes Vej



Den tredje delstrækning på Amarlinien er den smalle del af Peder Lykkes Vej, som løber gennem det eksisterende villaområde og forbinder Englandsvej og Amagerbrogade.

Her vil vejprofilen omlægges til brolægning med fartneddæmpende foranstaltninger i form af beplantede lommer, opholdsmuligheder og belægningskift for at indikere at vejen er på de bløde trafikanters præmisser.

Mosaikken vil knytte sig til den eksisterende lommepark og forarealet til Sankt Annæ skole, som medfører, at disse integreres i det fremtidige gaderum.

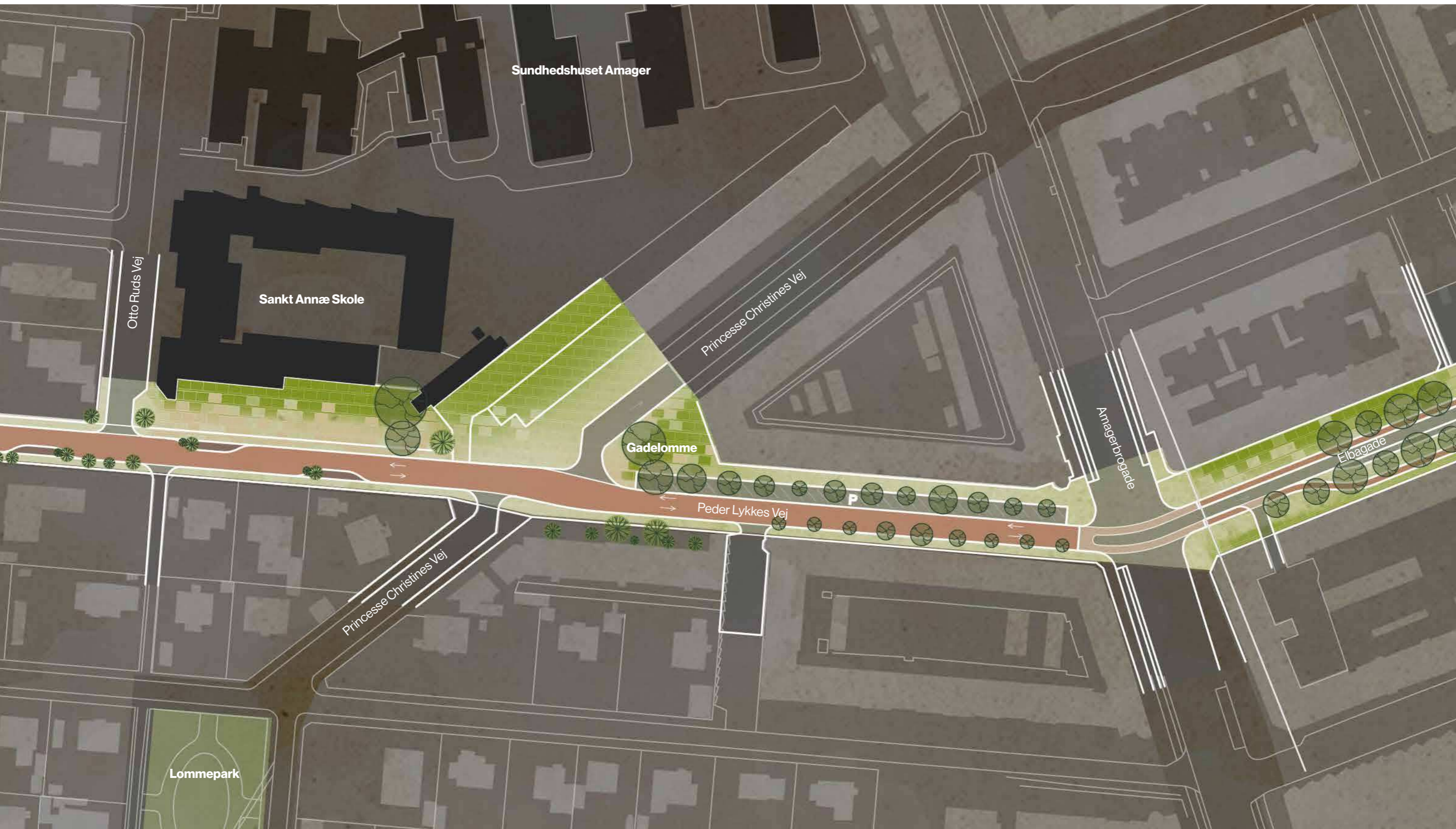

3. Peder Lykkes Vej



3. Peder Lykkes Vej Snit

Denne strækning af Peder Lykkes Vej får et nyt gadeprofil som en cykelgade. Antallet af parkeringspladser reduceres og der belægges med chaussésten til et fælles vejtracé hvor cyklisterne prioriteres.

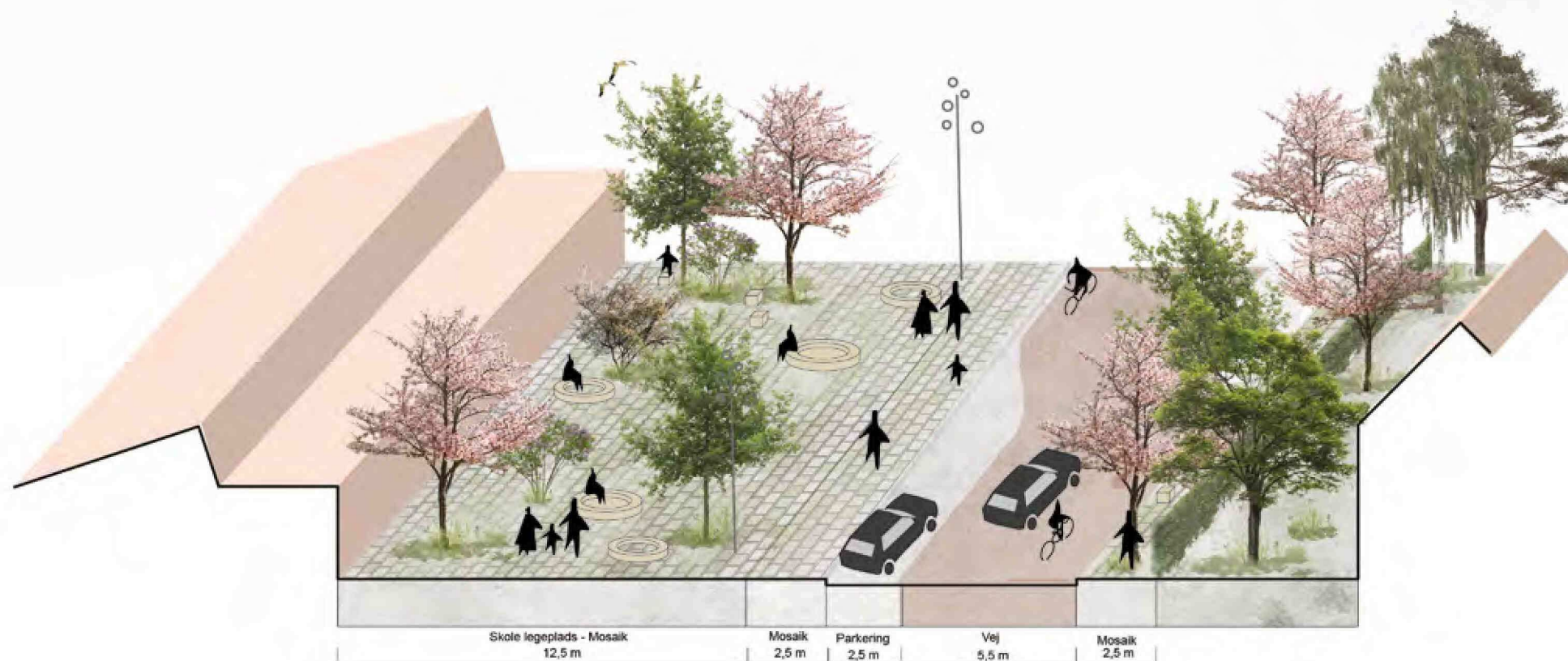
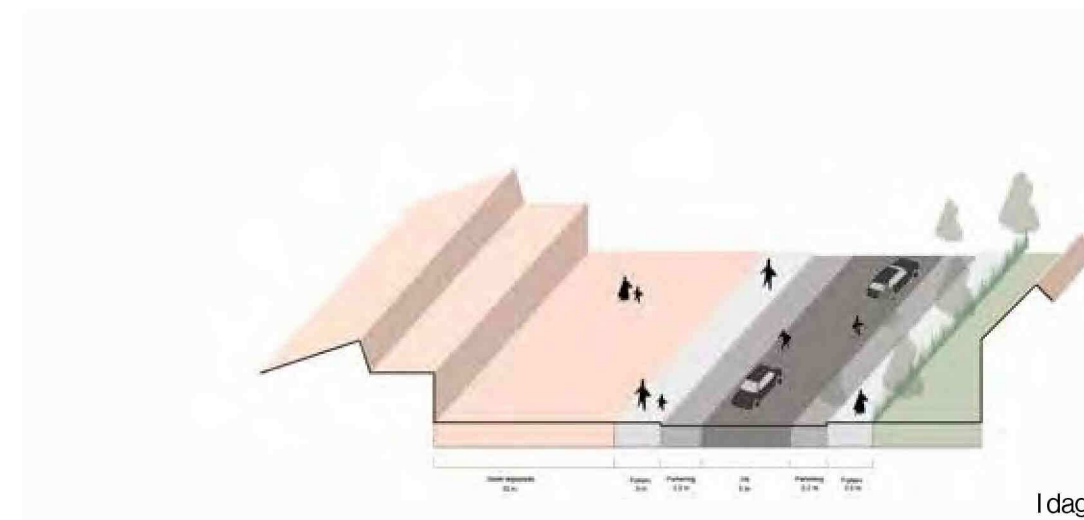
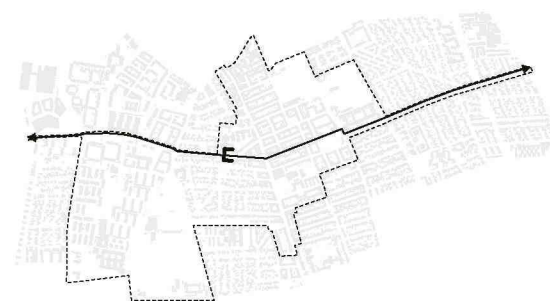

Fremtidigt snit 1:200

3. Peder Lykkes Vej

Beplantningsstrategi

Haverne

Den smalle del af Peder Lykkes Vej og tredje delstrækning er en villavej med forhaver, som er orienteret mod gaden, hvilket giver den et havepræg og trækker skalaen ned ifht. den vestlige og bredde del af Peder Lykkes Vej.

Gaderummet er fint flankeret af Rønnetræer, som vil blive suppleret af mindre blomstrende træer og buske i form af Japansk kirsebær, Bærmispel, Syren og diverse frugttræer for at styrke havekarakteren, men også for at tiltrække insekter og tilgodese fugleliv i gaden.

Plantebedenes placering i gaderummet vil naturligt vil sænke trafikshastigheden yderligere og derved øge trafik-sikkerheden for bløde trafikanter og kvarterets beboere, som gør brug af gaden.

Træerne vil blive suppleret af en bunddækkende beplantning, der vil styrke havemotivet, som vil bestå af blomstrende stauder fra forår til efterår, hjemmehørende urter, stedsegrønne studegræsser og blomstrende løg.



Eksempler på træer



Japansk Kirsebær
Eksempler på buske



Bærmispel



Syren
Eksempler på bunddække



Prydæble



Røllike



Prydløg

3. Peder Lykkes Vej

Mosaik Koncept

Mosaikken på den smalle del af Peder Lykkes Vej tilpasser sig den nye cykelgade hvor gaden brolægges med chaussésten cykel- og kørezonen markeres. Lommer til beplantning og ophold vil etableres i relation til chausséstensbelægningen, hvor kant-, sikkerheds- og opholdszonen markeres af farverige røde fliser, som vil stå i taktil og farverig kontrast til brolægningen og give plads til ophold, mødesteder, parkering og leg i forbindelse med skolen.

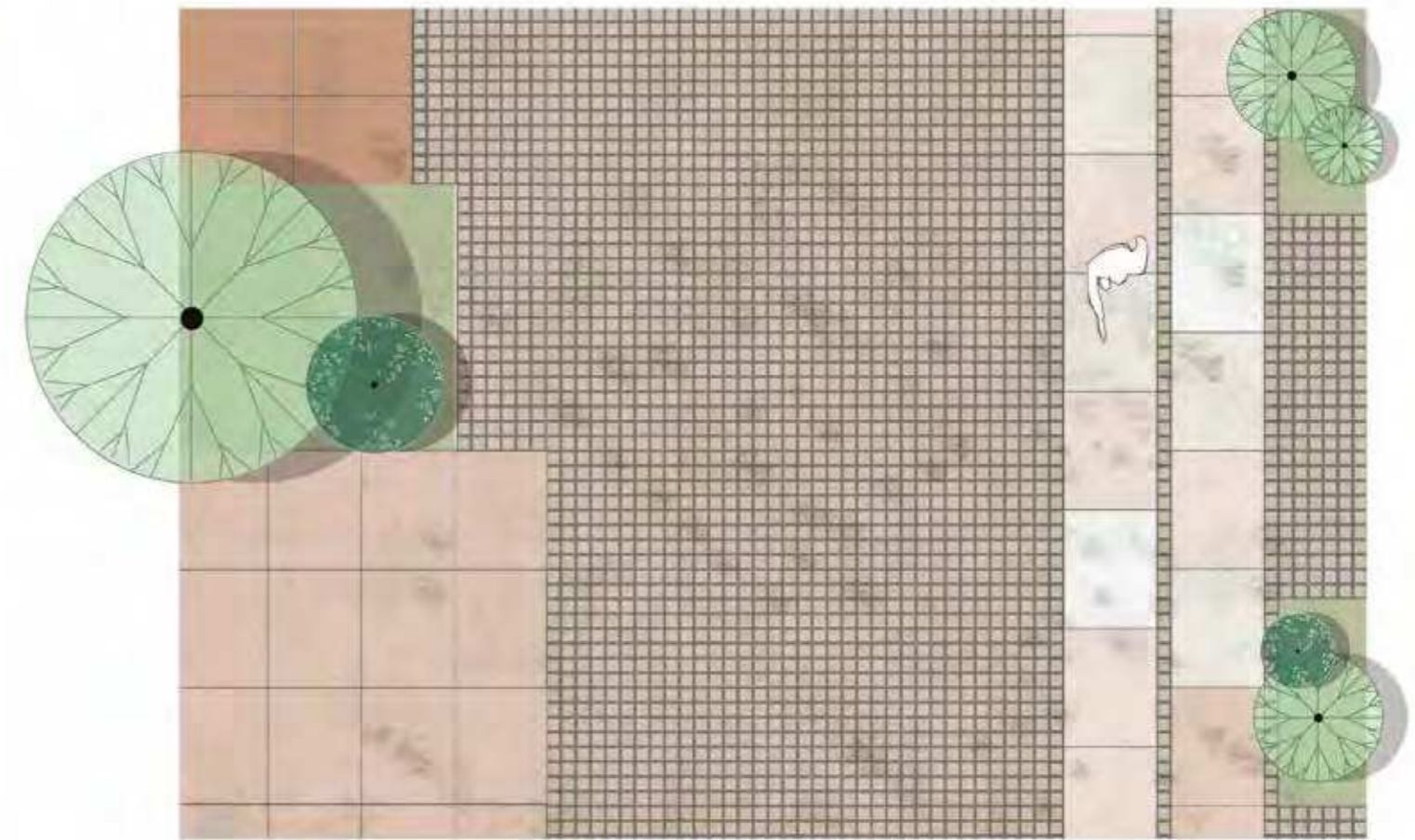

Kvarterets gader



Legende gade



Gade lomme



Grøn Kantzone

4. Elbagade og Filipsparken

Den fjerde delstrækning på Amarinie er Elbagade, som forbinder Amagerbrogade med Filipsparken. Her vil vejprofilen ændres markant ved at omlægge den to-sporede gade med parkeringsplader til en ensrettet gade med kørselsretning fra vest til øst.

Den eksisterende beplantning vil blive suppleret med flere træer, samt beplantning i øjenhøjde, der rytmisk vil skabe opholdslommer, arealer til cykelparkering og midlertidige parkeringspladser langs med Elbagade.

Mosaikken vil graduere og tilpasse sig indgangspartier, udadvendte stueetage, som vil samle gaden fra facade til facade.

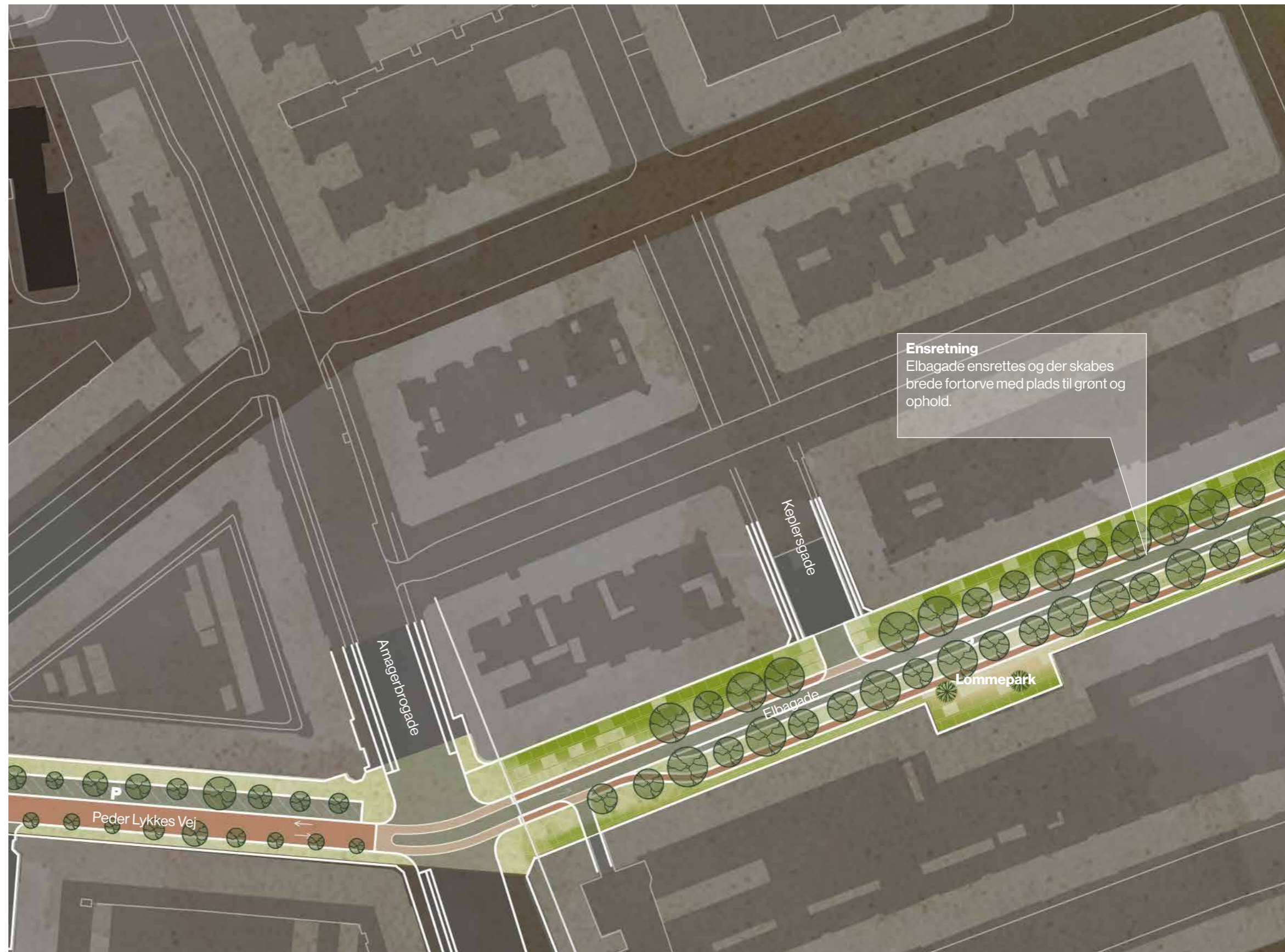

Ensretning
Elbagade ensrettes og der skabes brede fortorve med plads til grønt og ophold.



Parkudvidelse
Filipsparken udvider sig i alle retninger
og gør elbagade til en grøn gade

Parkudvidelse
Filipsparken udvider sig i alle retninger
og gør elbagade til en grøn gade

Parkudvidelse
Filipsparken udvider sig i alle retninger
og gør elbagade til en grøn gade

Parkudvidelse
Filipsparken udvider sig i alle retninger
og gør elbagade til en grøn gade

Parkudvidelse
Filipsparken udvider sig i alle retninger
og gør elbagade til en grøn gade

Parkudvidelse
Filipsparken udvider sig i alle retninger
og gør elbagade til en grøn gade

Parkudvidelse
Filipsparken udvider sig i alle retninger
og gør elbagade til en grøn gade

Parkudvidelse
Filipsparken udvider sig i alle retninger
og gør elbagade til en grøn gade

Parkudvidelse
Filipsparken udvider sig i alle retninger
og gør elbagade til en grøn gade

Parkudvidelse
Filipsparken udvider sig i alle retninger
og gør elbagade til en grøn gade

Parkudvidelse
Filipsparken udvider sig i alle retninger
og gør elbagade til en grøn gade

Parkudvidelse
Filipsparken udvider sig i alle retninger
og gør elbagade til en grøn gade

Parkudvidelse
Filipsparken udvider sig i alle retninger
og gør elbagade til en grøn gade

Parkudvidelse
Filipsparken udvider sig i alle retninger
og gør elbagade til en grøn gade

Parkudvidelse
Filipsparken udvider sig i alle retninger
og gør elbagade til en grøn gade

Parkudvidelse
Filipsparken udvider sig i alle retninger
og gør elbagade til en grøn gade

Parkudvidelse
Filipsparken udvider sig i alle retninger
og gør elbagade til en grøn gade

Parkudvidelse
Filipsparken udvider sig i alle retninger
og gør elbagade til en grøn gade

Parkudvidelse
Filipsparken udvider sig i alle retninger
og gør elbagade til en grøn gade

Parkudvidelse
Filipsparken udvider sig i alle retninger
og gør elbagade til en grøn gade

Parkudvidelse
Filipsparken udvider sig i alle retninger
og gør elbagade til en grøn gade

Parkudvidelse
Filipsparken udvider sig i alle retninger
og gør elbagade til en grøn gade

4. Elbagade som grøn allé



4. Elbagade Snit

Elbagade bliver et langt grønnere rum med et nyt gadeprofil. Parkering reduceres til én linje parallelparkering, og trafikpladsen reduceres til én bilbane. Elbagade bliver ensrettet for biler, men får cykelstier i begge retninger. En grøn mosaik etablerer rum omkring træer og skaber nye mødesteder.

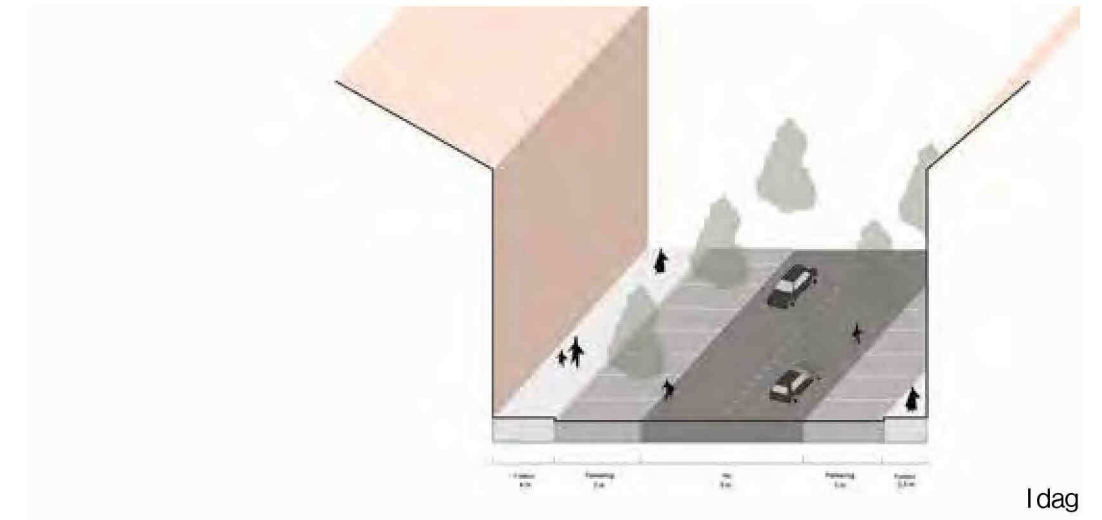
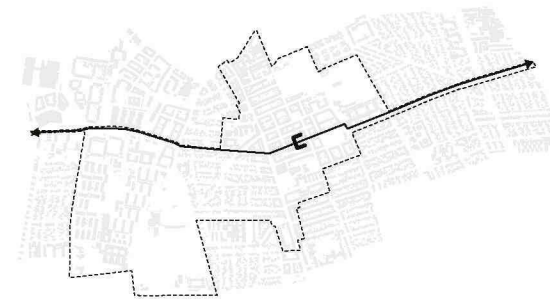

Mosaik 8,5 m Cykelsti 2,0 m Ensrettet vej 3,5 m Parkering 2 m Mosaik 4,5 m Cykelsti 2,0 m Mosaik 2,5 m

Fremtidigt snit 1:200

4. Elbagade / Allémotivet

Beplantningsstrategi

Alléen

På Elbagade, som er den fjerde delstrækning, tilpasser det fremtidige landskab sig de eksisterende træer og Filipsparkens naturtypologi.

Røn og Lindetræer vil stå og skabe rytmiske grønne lommer langs med alléen, hvor mindre træer og større buskplantninger såsom Bærmispel og Kornel vil blomstre hvidt i foråret og sommeren, samt tiltrække mindre fugle.

Bunddækket vil være hårdføre og med blomster som dufter og blomstrer gennem hele sæsonen for tiltrække bier, sommerfugle og andre insekter.

Eksempler på træer



Røn



Lind

Eksempler på buske



Bærmispel



Kornel

Eksempler på bunddække



Mosebunke



Kamille



4. Elbagade

Mosaik Koncept

Mosaikkens formsprog og udtryk bliver mere regelmæssig og rektangulær på Elbagade, som vil tilpasse sig de eksisterende træer og facader på karrébebyggelserne. Fortovsfliserne definerer grønne lommer, hvor chaussésten sættes mellem bagkant fortovsflise og fletter ind mod træet og tilhørende bundbeplantning. Cykelparkering vil ligeledes blive integreret mellem fliserne på felter af chaussésten med større græsfuger.

Bænke og siddemøbler placeres på kanten af de grønne og i nærhed til indgangspartier, som vil skabe plads til uformelle nabomøder og sociale interaktioner mellem forbipasserende.

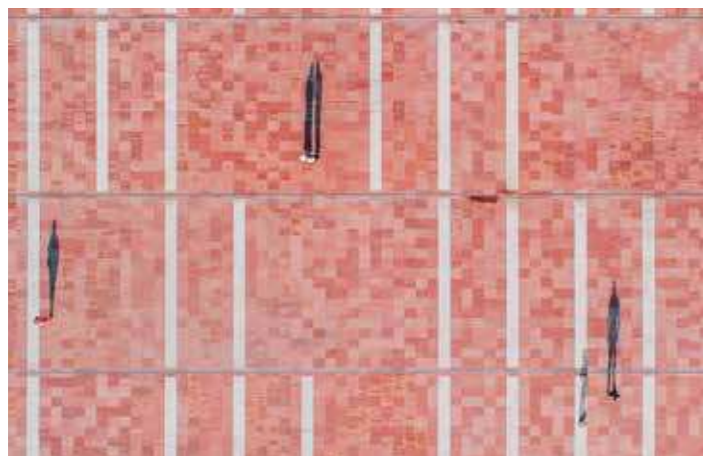

Wayfinding Fortov



Grønne fuger



Grønne kantzoner



Mødesteder

4a. Filipsparken Plan



Fra Elbagade ankommer man til Filipsparken, som er kvartersparken i Italiens kvarteret. Gadeprofilet omlægges nord og nordøst for Filipsparken, så parken bliver en mere integreret del af Elbagade. Dele af Kastrupvej på det nordøstlige hjørne af Filipsparken skal indarbejdes og omlægges som del af det fremtidige greb, således at de bløde trafikanter sikkert kan ledes langs kanten af parken, over Kastrupvej og videre til Hospitalshaven.

Parallelt med den fremtidige dobbeltrettede cykelforbindelse, vil der blive tilført flere træer for at udvide parkmotivet mod Elbagade, som vil markere sig og gøre parken mere synlig fra Amagerbrogade.

4a. Filipsparken

Snit

Strækningen af Elbagade ud for Filipsparken bliver en forlængelse af parken. Biltrafikken her reduceres til én bilbane og parkering omdannes til parallelparkering, som giver langt mere plads til grøn mosaik på begge sider af gaden. En dobbeltrettet cykelsti løber langs parken og mod Italiensvej.

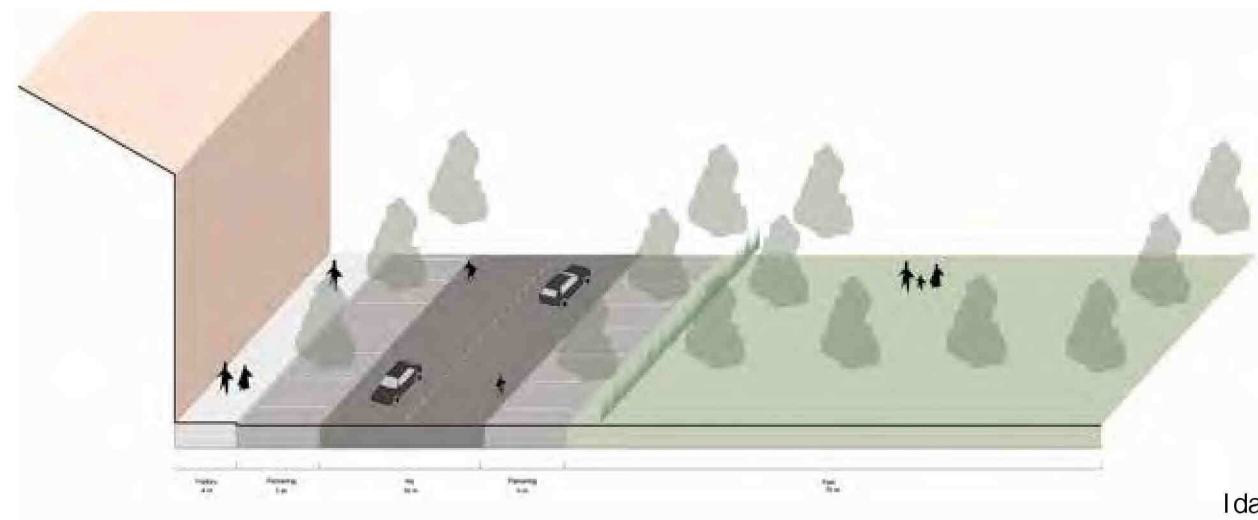
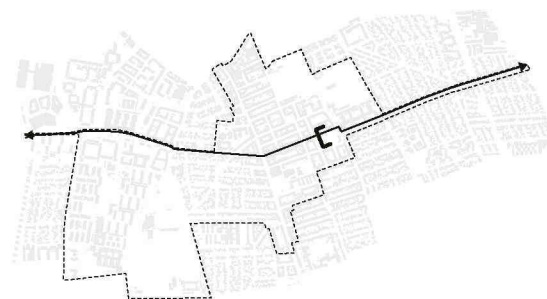

I dag



Fremtidigt snit 1:200

5. Hospitalsgrunden Plan



Forarealet til Amager Hospital foreslås omlagt til en stor sydvendt hospitalshave. Haverummet vil kunne anvendes af patienter og besøgende til hospitalet, og midlertidigt opholdssted for forbipasserende og brugere af Amarinie.

De bløde trafikanter føres parallelt med hospitalshaven og kørebanen, som adskilles af de eksisterende træer og nye underbeplætning. Syd for kørebanen bevares de eksisterende parkeringspladser.

5. Italiensvej (hospitalet)

Snit

Italiensvejs gadeprofil ændres ved at parkering flyttes til den sydlige side og området foran hospitalet omdannes til et åbent grønt offentligt rum. En dobbeltrettet cykelsti løber videre mod Amager Strand.

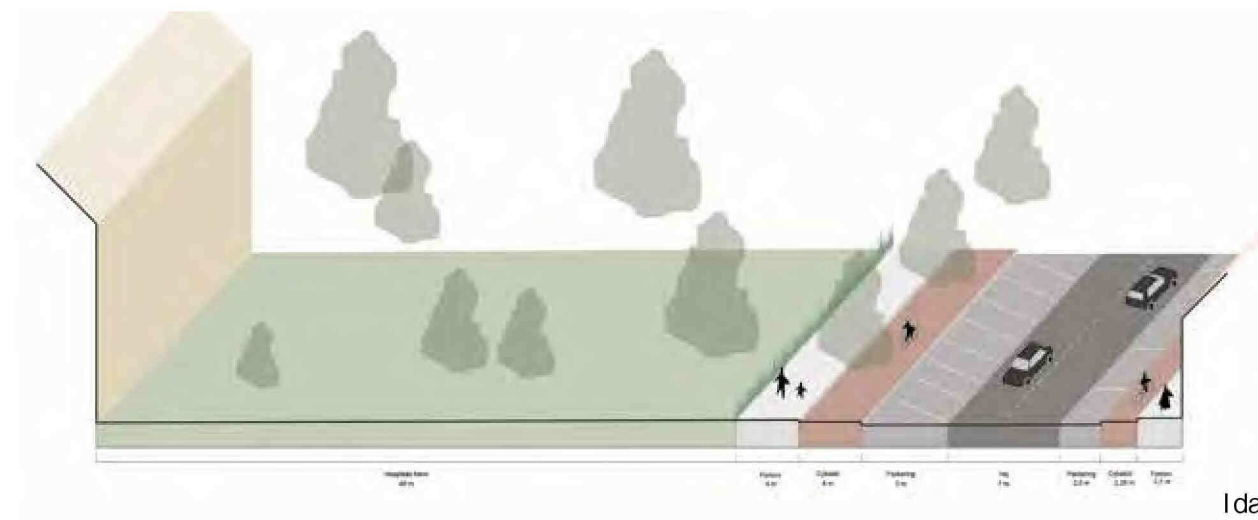
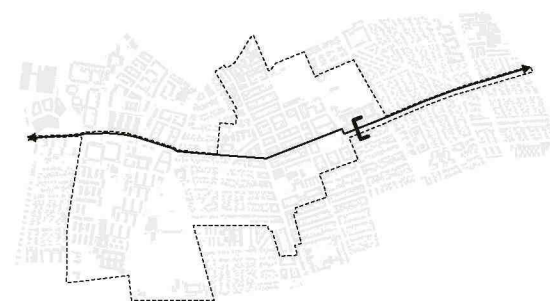

I dag



Fremtidigt snit 1:200

5. Filipsparken og hospitalsgrunden

Beplantningsstrategi

Filipsparken og landskabet foran hospitalet bindes sammen på tværs af Kastrupvej gennem beplantningen. Store Engriflet Hvidtjørn og Egetræer karakteriserer området omkring hospitalet, som giver stemning og rumlighed til hele gadeforløbet, og har en stor attraktionsværdi i efteråret grundet deres efterårsløv.

Det mellemste vegetationslag vil bestå af Snebollebuske og Sargentæbler, der vil tilføre hvide farver til det grønne parkrum med deres hvide blomster.

Hospitalshavens bunddække vil blive suppleret af et bunddække af hjemmehørende urter og gamle lægeurter, såsom Kvæsurt, Sæbeurter, Oksetunge, Jernurt, Kamille, Salvie etc., som tiltrækker bier, sommerfugle og insekter, samt knytter sig til hospitalets funktion.



Eksempler på træer



Engriflet Hvidtjørn
Eksempler på buske



Eg



Snebollebusk
Eksempler på bunddække



Sargentæble



Lav beplantning såsom Hvidtjørn dominerer



Kamille

5. Filipsparken og hospitalsgrunden

Mosaik Koncept

Mosaikken vil opløse barrierer og overgange mellem Filipsparken og Hospitalsgrunden, hvor krydset i Kastrupvej skal omdisponeres for at tilgodese de tværgående bløde trafikanter og for at forbinde de to parkrum på tværs af Kastrupvej.

Farverige fliser træder ind på hospitalområdet græsplæne og åbner op i hækken, således den nyskabe kantzone vil invitere kvarterets naboer til at besøge og benytte haven. Hospitalets patienter og besøgende vil samtidigt kunne nyde haven ved hospitalsbesøg. Ydermere vil den nye grænse diskret markere skellet mellem de offentlige og hospitalets egne arealer.

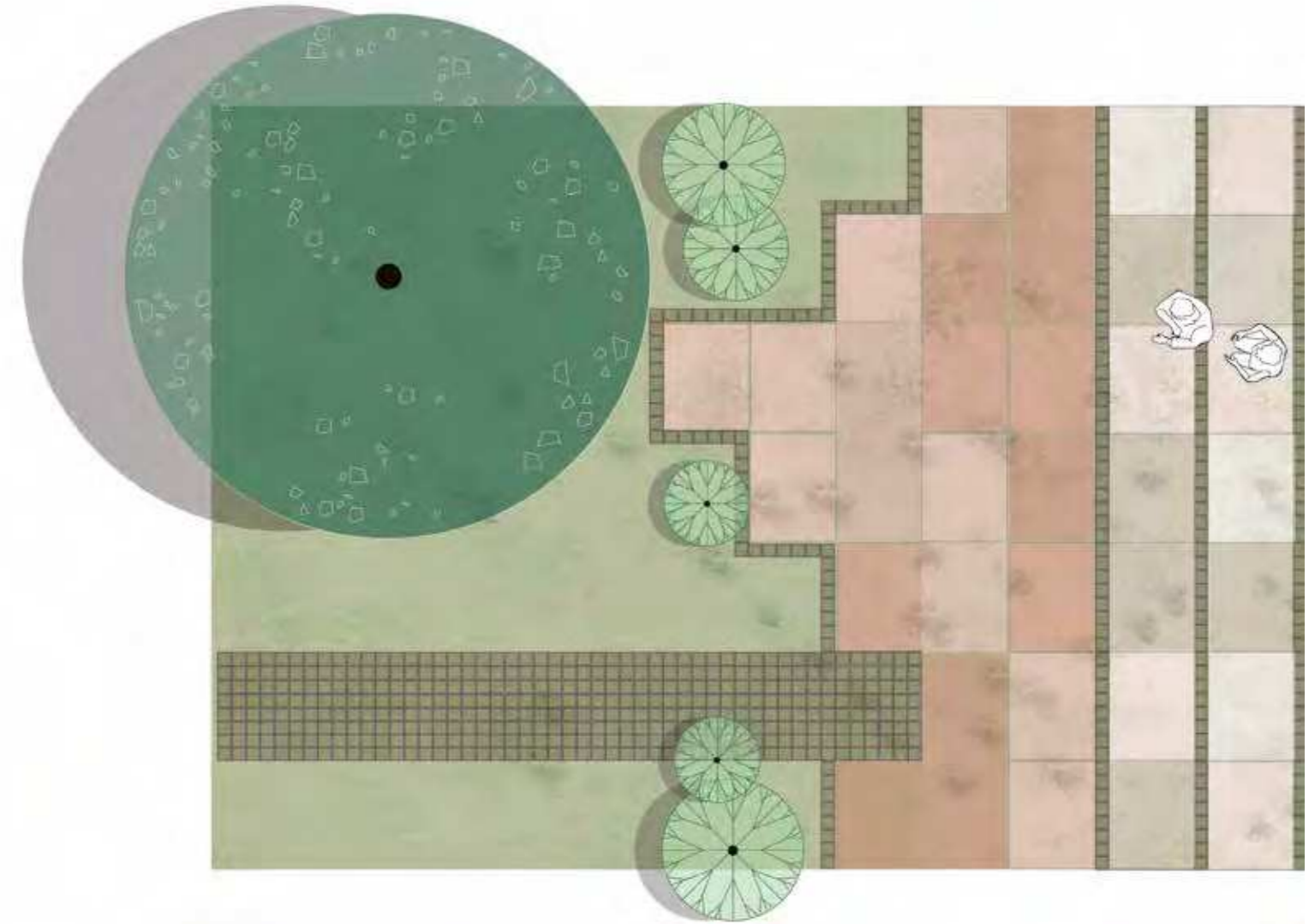

Lokal oase i Hospitalshaven



Sundhedssti gennem hospitalshavens natur



Fremhæve smukke eksisterende træer



Rum til simpel sport

6. Italiensvej og Strandparken

Italiensvejs overordnede grønne struktur bevares med en ensrettet kørebane på hver side af parkstrøget.

Parken udvides og der etableres en dobbeltrettet cykelsti gennem et strandinspireret landskab, som leder cyklister sikkert gennem parken og giver dem en sammenhængende grøn oplevelse fra Hospitalshaven til Amager Strandpark. De eksisterende træer suppleres med flere træer og underbeplantning for at understøtte strandmotivet. Langs kanten af parken vil mosaikken graduere i befæstelsesgrad og tilpasse sig eksisterende træer og tilstødende veje, som vil skabe naturlige pausesteder.



6. Italiensvej Strandparken



6. Italiensvej Strandparken

Snit

Italiensvejs gadeprofil ændres for at give mere plads til parkbæltet i midten. Vejanlæg indsnævres og parkeringspladsen reduceres til små parkeringslommer. En dobbeltrettet cykelsti løber på en side af det grønne område, som slynger sig rundt om træerne fra tid til anden.

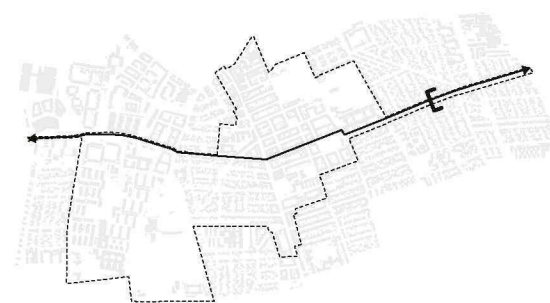

I dag

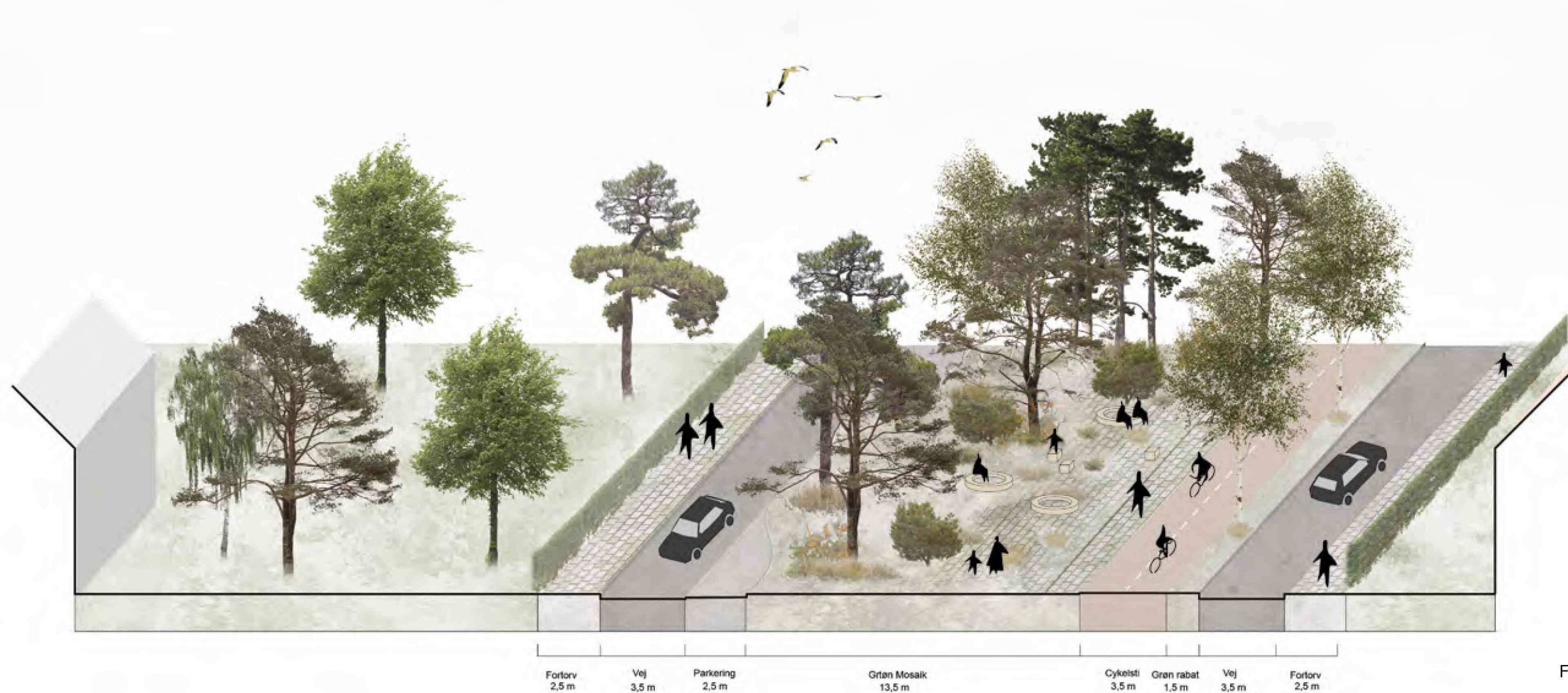

Fremtidigt snit 1:200

6. Italiensvej Strandparken

Beplantningsstrategi

Klitlandskabet og lagunens natur trækkes ned gennem Italiensvej til Hospitalsgrunden

Den fremtidige strandpark vil tage afsæt i det nærliggende klit- og lagunelandskab ved Amager Strandpark, hvor eksisterende birketræer suppleres med flere birketræer samt fyrretræer. Birketræerne vil med deres karakteriske hvide stammer og lette løv stå i kontrast til fyrretræernes stedsegrønne nåle og rødbrune stammer.

Bundplantningen vil supplere strandmotivet med stedsegrønne buske af bjergfyr og havtorn, der vil blive placeret punktvis i parken blandt sandhjelme, harekløver og mærehalm, der tilsammen skaber en smuk stemning af strand på strækningen.

Eksempler på træer



Skovfyr
Eksempler på buske



Birk



Bjergfyr
Eksempler på bunddække



Havtorn



Harekløver



Sandhjelme



6. Italiensvej Strandparken

Mosaik Koncept

Mosaikken vil bevæge sig langs Italiensvej, og danne mindre pladser, som små aflejringer i et klitlandskab. Chausséens belægning vil skabe små lommer med tilknyttede opholdsmøbler, hvor naboer og forbigående kan tage en pause eller til det månedlige loppemarked eller fællespisning i sommerhalvåret.

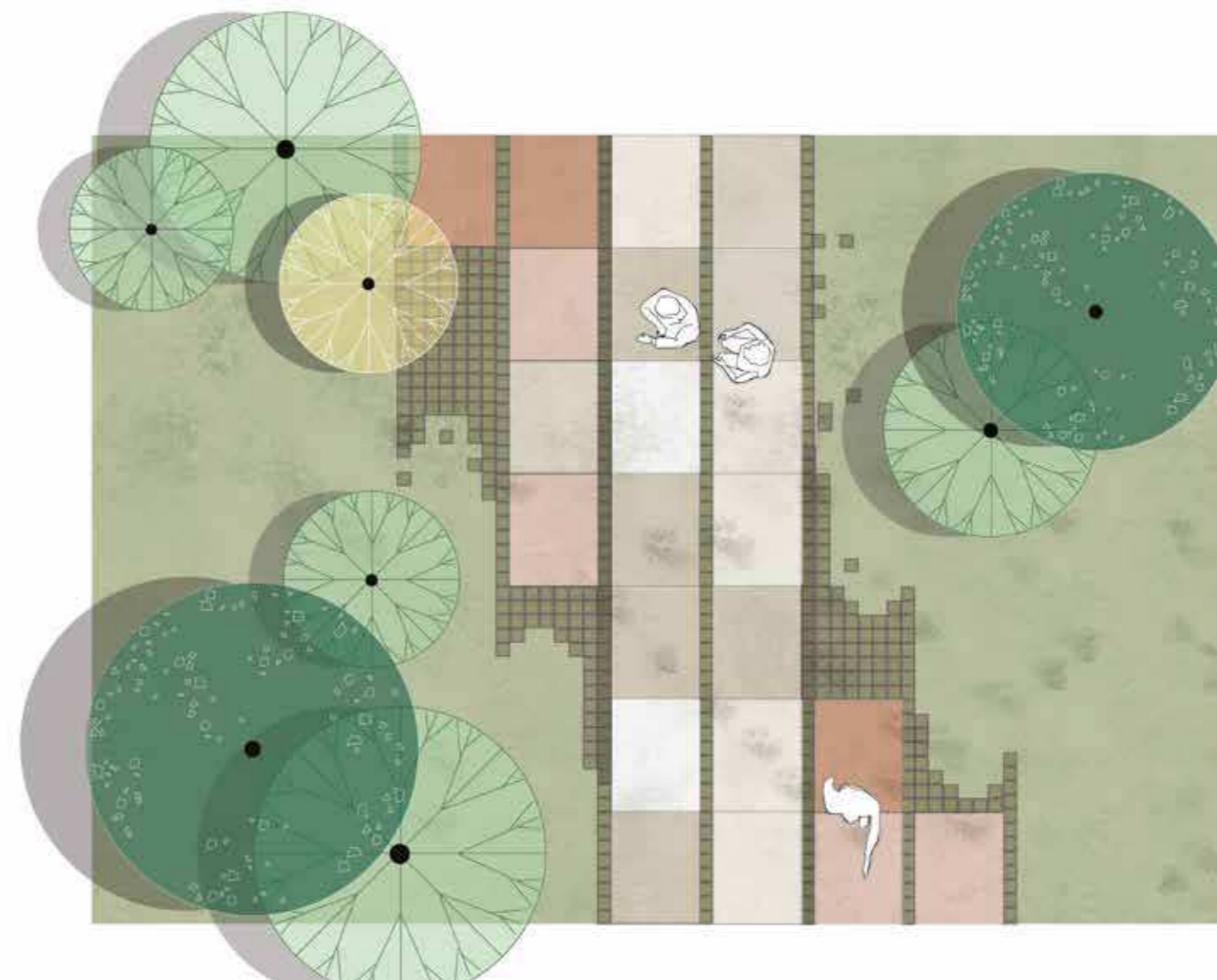

Cykelsti gennem grønt tracé



Flisebelægning opløses i det grønne



Strandbeplantning



Lokalt Loppemarked

6a. Amager Strand Plan



For enden af Italiensvej Strandpark møder man horisonten ud over Amager Strand og Øresund. Et udsnit af Amagerstrandvej ud fra den fremtidige parkstrækning vil omlægges til en stor hævet plads, som vil forbinde de to grønne områder på tværs og øge trafikikkerheden for bløde trafikanter, der færdes mellem parkerne. Pladsen vil agere naturligt pejlemærket for den østlige del af Amarinien

6a. Amager Strand Mosaik Koncept

Langs Amagerstrandvej vil der blive etableret et fortove med mosaikker af belagte og beplantede felter, som graduerer ud i lagunelandskabet. De større belagte felter vil være af røde fortovsfliser, hvor de grønne felter med fyrretræer og stedsegrønne buske vil skabe karakter.

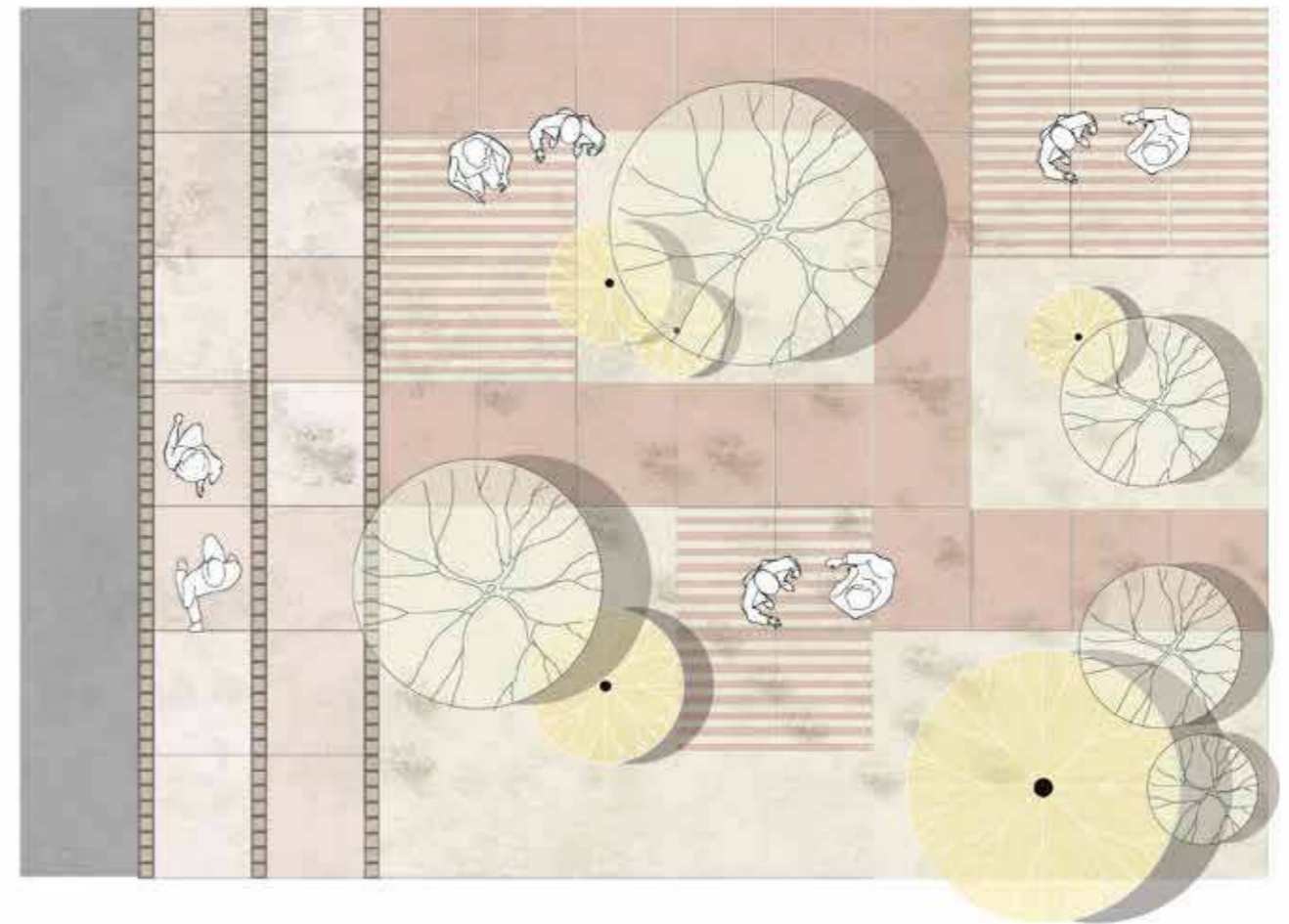

Amager Strand landskabet



Organisk strandmøbler



Plads til strandsport



Plads til strandsport

6a. Amager Strand

Ankomst



6a. Amager Strand Plan

Ved Amager Strand breder mosaikken sig ud i en pladsdannelse, der griber fat i stranden på strandsiden af Amager Strandvej og vil markere sig i belægningen og agere pejlemærke for Amarlinie. Pladsen hæves fra vejbanen, således en sikker overgang etableres for bløde trafikanter, der bevæger sig til og fra stranden via Amarlinie.

Strandpladsen beplantes med store enkelt- og flerstammet fyrretræer, samt stedsegrønne buske af bjergfyr, som suppleres af variende terræn, der skabes af mindre klitformationer. Disse tilplantes med bunddækkende beplantning såsom Marehalm og andre hårdføre græsser.

Mindre opholdslommer med bænke i større og mindre grupper vil etableres i nærhed til klitlandskabet, som skaber læ og intime rum, der inviterer til pauser og længerevarende ophold.

Fra Strandpladsen vil det være muligt at benytte Kilometerbroen for at komme ud til Amager Strandpark.

