

Notat

Dispensationsvurdering af dobbeltrettede cykel- og gangsti på Raffinaderivej

31. januar 2022

Sagsnummer
2022-0006932

Sted:

Raffinaderivej, Amager Øst.

Dokumentnummer
2022-0006932-1

Fig. 1. Oversigtskort over placering af dobbeltrettede cykel- og gangsti langs Raffinaderivej (KK-kort)

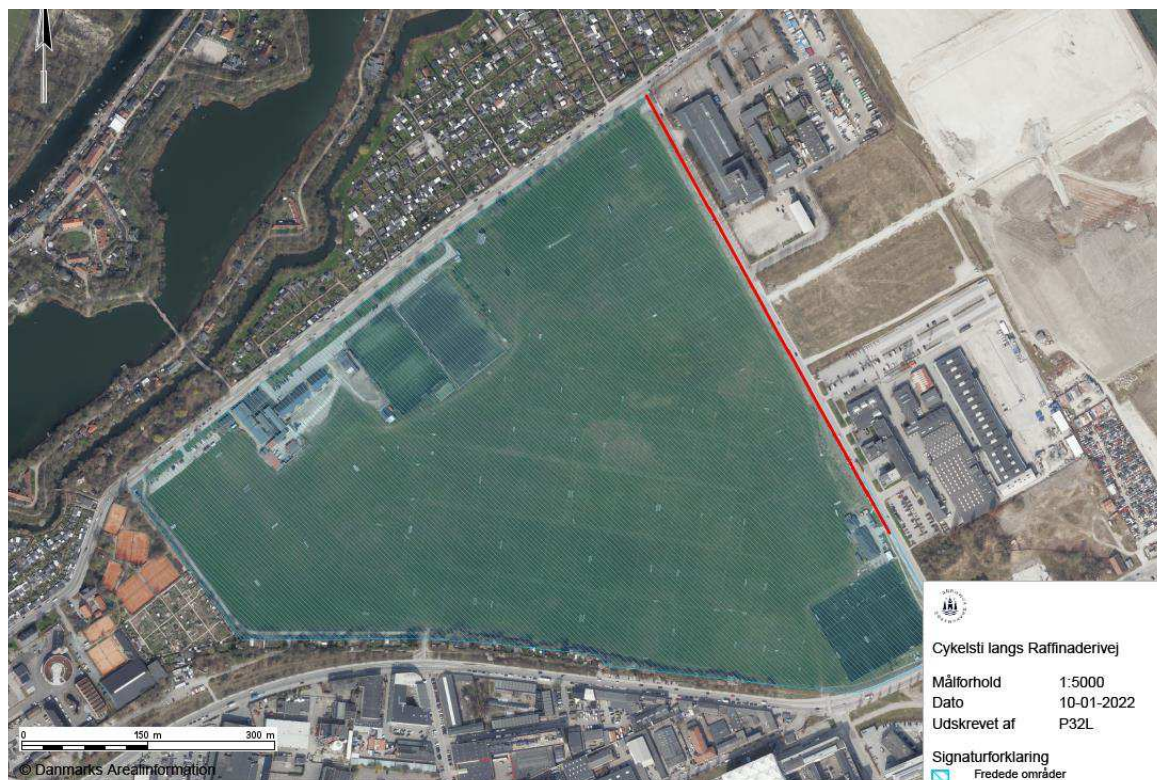

Fredning:

Ejendommen er omfattet af deklARATION af 12. maj 2011 om fredning af Kløvermarken.

Den dobbeltrettede cykel- og gangsti ønskes anlagt langs Kløvermarken ud mod Raffinaderivej.

Bygge-, Parkerings- og
Miljømyndighed
Vand og VVM
Njalsgade 13
Postboks 380
2300 København S

EAN-nummer
5798009809452

Ansøger:

Mobilitet, Klimatilpasning og Byvedligehold, Teknik- og Miljøforvaltningen, Københavns Kommune.

Grundejerforhold og evt. matrikel nr.:

Området ejes af Københavns Kommune og har matrikel nr. 32 Amagerbros Kvarter, København.
Den dobbeltrettede cykel- og tilhørende gangsti anlægges langs Kløvermarken nogle meter fra Raffinaderivej, som er privat fællesvej.

Varighed og evt. dato:

Projektering af anlægsprojektet igangsat januar 2021. Anlægsprojektet er permanent og forventes fysisk igangsat september 2022 og ibrugtaget juli 2023.

Baggrund:

Projektet skal bidrage til at forbedre forholdene for cyklister og gående på Raffinaderivej, som er en del af den Grønne cykelrute, Refshaleruten som indgår i *Cykelstiprioriteringsplan 2017-2025*.

Projektet vil øge trygheden og sikkerheden ved at etablere en dobbeltrettet cykel- og gangsti inklusive stibelysning fra Sundby Boldklub til Kløvermarksvej, og en forbedret krydsning ved Kløvermarksvej.

Raffinaderivej er kendetegnet ved at være forholdsvis smal og samtidig have en stor andel af lastbiltrafik til virksomheder i området. De gennemkørende lastbiler kan ikke overhale cyklisterne, uden at komme over i modsatte vejbane, hvilket er med til at øge cyklisternes utryghed. Dette initiativ omfatter at sikre Raffinaderivej med sammenhængende stier.

Projektindhold:

Der skal etableres en dobbeltrettet cykelsti samt grussti til gående langs Raffinaderivej fra Sundby Boldklub til Kløvermarksvej, og en forbedret krydsning ved Kløvermarksvej. Både cykelsti og gangsti lægges på det let skræede areal mellem vejen og græsplænen på Kløvermarken.

Det ansøgte omfatter desuden at anlægge en kort dobbeltrettet cykelsti syd for Prags boulevard frem til Amagerruten. Dermed skabes en sammenhængende dobbeltrettet cykelsti fra Kløvermarksvej til Øresundsvej. Initiativet skaber god sammenhæng mellem Refshaleruten og Amagerruten.

Der fældes ingen træer, men der planlægges at plantes op til 9 træer langs den nye cykel- og gangsti. Placeringen af de nye 9 træer er blevet udvalgt på baggrund af at overholde fredningsbestemmelserne så udsigten bevares. Placeringen af træerne er vist på *Oversigtsplan over*

cykelsti på Raffinaderivej, se bilag 1. Projektet planlægger implementering af E2+ pullertlys med ekstra belysning, som er valgt ud fra et fredningsmæssigt perspektiv langs den dobbeltrettede cykel- og gangsti.

Fredningens formål/ordlyd:

Fredningen vedrørende Kløvermarken af 12. maj 2011.

"§1. Fredningens formål er

At bevare udsigten fra Prags Boulevard øst for Strandlodsvej og Raffinaderivej mod Københavns tårne og spir."

"§2 Udsigtens bevaring.

Beplantning, bebyggelse, terrænændring, skilte, hegn, opslag eller andre anlæg er tilladt i området, men må ikke forringe udsigten mellem Christians Kirke og Frederiks Kirke fra den strækning, som er nævnt i §1. Opvækst der forhindrer udsigten, skal beskæres eller fjernes."

Tidligere relevante sager i denne fredning, samt eventuelt relevante sager fra andre fredninger i Københavns Kommune:

Ingen relevante.

Dispensationsvurdering:

Det vurderes, at etablering af den dobbeltrettede cykel- og gangsti med dens tilhørende belysning og 9 nye træer, ikke strider imod fredningens formål om at sikre Kløvermarken som et rekreativt område.

Nye anlæg, såsom det ansøgte er tilladt i området så længe udsigten ikke forringes, og det vurderes at projektets karakter ikke vil påvirke eller forringe udsigten fra Prags Boulevard øst for Strandlodsvej og fra Raffinaderivej mod Københavns tårne og spir, jf.

fredningsbestemmelser §1 og §2. Placering af de 9 træer, som udgør ny beplantning jf. fredningsbestemmelse §2, er nøje udvalgt så de ikke forringer udsigten.

Fredningstilsynet vurderer på den baggrund, at der ikke skal søges om dispensation fra fredningen til etableringen af projektet som beskrevet. Yderligere er belysningen valgt ud fra et fredningsmæssigt perspektiv samt vil projektet ikke have konsekvenser for eksisterende træer i området, da ingen træer fældes.

Bilag IV-arter:

Indenfor Kløvermarken er der ved borger observation registeret individer af bilag IV-arten grønbroget tudse (*Bufo pseudopidalea*) i 2013, dog vurderer fredningstilsynet at det fredet areal ikke indeholder

egnede yngle- og rastesteder, da det er et meget forstyrret område som fodboldanlæg med hyppigt slået græs. Der er ikke siden registreret grønbroget tudse på arealet.

Der var en kendt bestand af grønbroget tudse på Kløverparken/Pyrolyse-grunden (mat.nr. 466 og 473) ved Prags Boulevard, som vurderes til at have været artens primære habitatområde samt ynglehul, med mulighed for enkelte individer vandrende til Kløvermarken. I forbindelse med byudvikling af Kløverparken blev området ryddet i 2020, hvor tudsens ynglevandhul blev nedlagt og hele området blev gennemgået for tudser, som med godkendelse af Miljøstyrelsen blev flyttet til egnede lokaliteter i Naturpark Amager ved Kalvebod Fælled. Rådgiver Orbicon | WSP registrerede ingen individer af grønbroget tudse på Kløverparken d. 18. juli 2020.

De arealer af Kløvermarken som skal inddrages til cykel- og gangsti, vil omfatte en rabatkant, som ikke vurderes til at være egnet som yngle- eller rastesteder for grønbroget tudse (se figur 2). Yderligere med flytning af den nærtliggende population samt nedlukning af tudsens primære ynglevandhul vurderes det ikke, at der findes rastende individer omkring Kløvermarken og dens rabatkant.

Fig.2. Billeder viser nuværende rabatkant af Raffinaderivej ind mod Kløvermarken (KK-kort)



Fredningstilsynet vurderer derfor, at det ansøgte, ikke vil medføre beskadigelse/ødelæggelse af plantearter eller yngle- og rasteområder for de dyrearter, der fremgår af habitatdirektivets bilag IV.

Natura 2000 og §3-natur

Projektets areal ligger ikke i et Natura2000-område og der er ikke et Natura 2000-område i relevant afstand fra det ansøgte.

Det ansøgte ligger heller ikke indenfor §3-natur.

Der tages forbehold for ændringer i projektet. Hvis projektet ændres i forhold til beskrivelse i indeværende vurdering, skal det vurderes igen.

Med venlig hilsen

Emilie Verwohlt
Miljøsagsbehandler