



4. januar 2021

Sagsnr.  
2017-0070626

Dokumentnr.  
2017-0070626-154

## **Status på pasningsgarantien - december**

### **Baggrund**

På mødet den 21. februar 2018 behandlede Børne- og Ungdomsudvalget sagen om ”Etablering af yderligere pladser på vuggestueområdet”. Det blev i den forbindelse vedtaget, at udvalget får en månedlig status på udviklingen på garantiventelisten. Dette notat beskriver og viser udviklingen.

Det er samtidig vedtaget, at den månedlige status skal indeholde et overblik over de nuværende anlægsprojekter på 0-5 års området. Oversigten er vedlagt som bilag.

### **Kort om regler vedrørende garantiventelisten**

I Københavns Kommune kan forældre skrive deres barn på en garantiventeliste og er hermed garanteret en plads indenfor to måneder. Barnet vil blive tilbudt en plads i en institution, som er maksimalt beliggende fire kilometer fra barnets bopæl. Forældrene kan ikke selv beslutte, hvilken institution barnet får tilbudt en plads i. Børn fra garantiventelisten kan ikke springe børn på de almindelige ventelister til institutionerne over, så børn på garantiventelisten får kun plads i institutioner, hvor der ikke er børn fra de almindelige ventelister til institutioner, der har brug for en plads på et givet tidspunkt.

Forældre kan også skrive barnet op på den specifikke venteliste og søge om plads i maksimalt to konkrete institutioner. På den specifikke venteliste tilbydes barnet en plads, når der er ledige pladser i en af de institutioner der er ønsket. Barnet er derved ikke garanteret en plads på et bestemt tidspunkt, men får plads, når det er barnets tur. Derfor skal forældre skrive deres barn på garantilisten for at ”udløse pasningsgarantien” om en plads indenfor 2 måneder.

### **Kapacitet**

Gyldenløvesgade 15  
1600 København V

EAN nummer  
5798009383716

## Årsrytme

Det er typisk i perioden november til marts, at der er flest, som skriver sig på garantiventelisten med de højeste antal i slutningen af året. Dette skyldes den årsrytme, som er på området. Fra april begynder de ældste børnehavebørn, der skal starte i skole efter sommerferien at blive udmeldt fra børnehaven og starte i fritidsinstitution. Børnene i vuggestue rykker op i børnehave, og der frigøres et større antal pladser i den periode end på andre tidspunkter af året.

Årsrytmen fremgår af figur 1, som viser udviklingen i indskrevne børn. I december 2020 var der 45.644 indmeldte målt i børnepoint (et vuggestuebarn svarer til to point og et børnehavebarn til et point). Indskrivningen er således lavere i år end på tilsvarende tidspunkt i 2019, hvor der var 46.112 indmeldt målt i børnepoint. Den samlede indskrivning i dagtilbud er således i december 2020 468 børnepoint lavere end i december 2019.

I november 2020 var der indmeldt 45.664 personer målt i børnepoint. Selv om antallet af indmeldte fra november til december stort set er uændret, er antallet af indskrevne øget med omkring 200. Dette skyldes at antallet af vuggestuebørn er faldet, mens antallet af børnehavebørn er øget. Denne udvikling er typisk i spidsbelastningsperioden, hvor antallet af børnehavebørn stiger.

Figur 1: Antal indmeldte i daginstitutioner målt i børnepoint\*

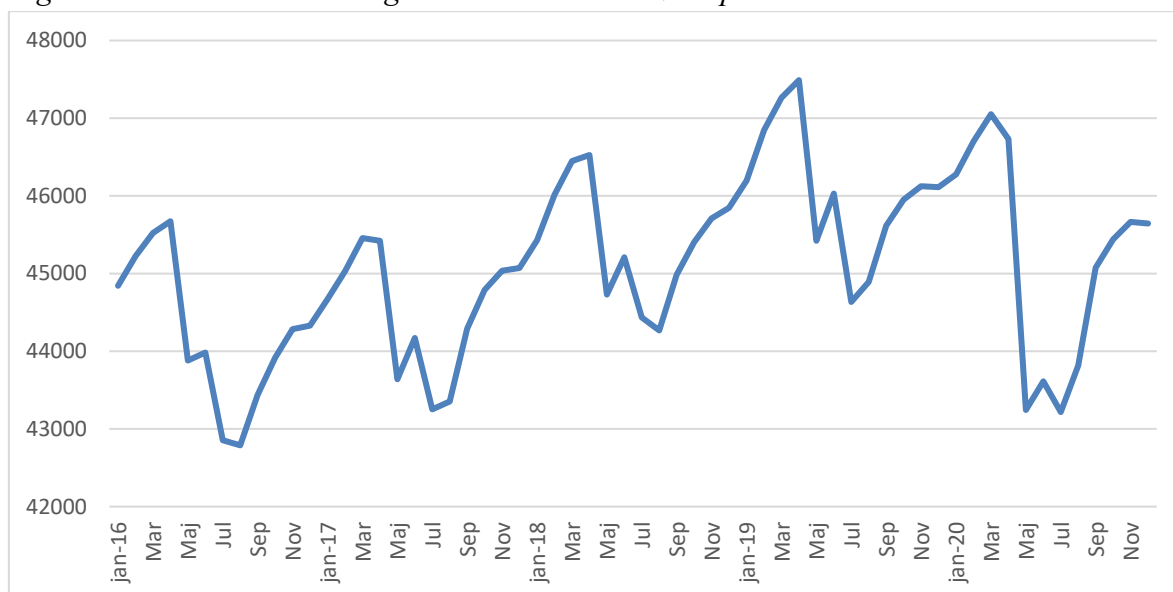

\*Antallet af indmeldte er omregnet til børnepoint, hvor et vuggestuebarn svarer til to point og et børnehavebarn til et point.

## Status på udviklingen på garantiventelisten

For at følge status på udviklingen på garantiventelisten anvender forvaltningen seks målinger:

1. Belægningen målt i børnepoint
2. Den aktuelle status på garantiventelisten opdelt på bydele
3. Udviklingen i opskrivninger på garantiventelisten
4. Antal af børn på garantiventelisten, som er skrevet op til et andet (specifikt) tilbud
5. Udviklingen i antallet af ”ja tak” til tilbud via garantiventelisten
6. Antal børn, som genopskriver sig på garantiventelisten

### **Belægningen målt i børnepoint**

Figur 2 viser udviklingen i belægningen. Et positivt tal betyder, at der samlet set, for hele 0-5 års området, er ledig kapacitet, og et negativt tal betyder, at der har været flere indmeldte end, der er pladser (overbelægning). Belægningen er omregnet til børnepoint. Det skal bemærkes, at der er tale om hele byen under et. Der vil være bydele, hvor presset er væsentlig mindre, ligesom der vil være bydele, hvor presset er væsentlig større.

Grafen viser, at der i december 2020 var ledig kapacitet svarende til 2787 børnepoint. Til sammenligning var der i december 2019 ledig kapacitet svarende til 1648 børnepoint.

Figur 2: Belægningen målt i børnepoint

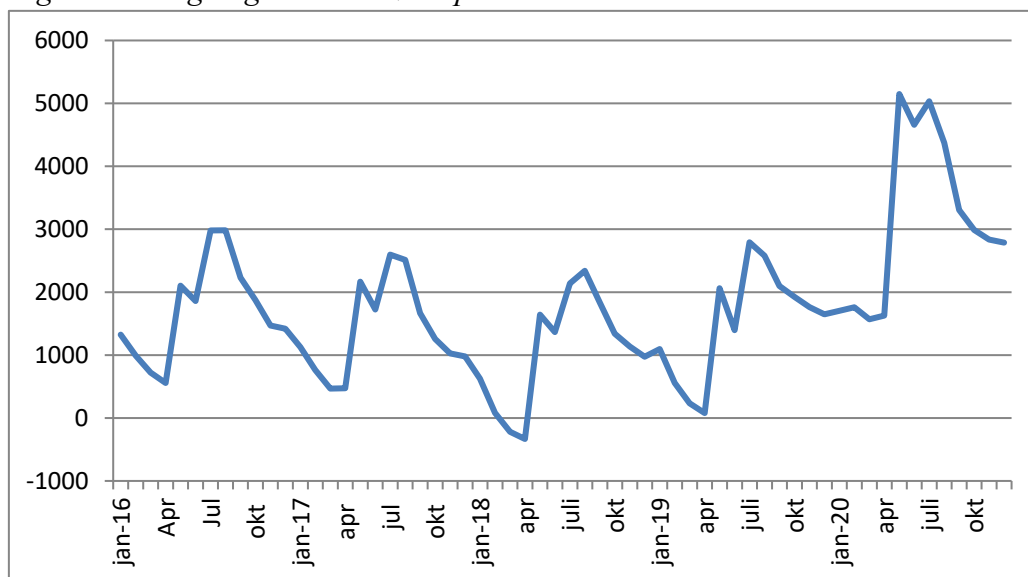

\* Et positivt tal betyder, at der er ledig kapacitet og et negativt tal betyder, at der har været overbelægning

### **Den aktuelle status på garantiventelisten opdelt på bydele**

Tabel 1 viser den områdevisse fordeling af børnene på garantiventelisten den 4. januar 2021. Tabellen viser, at der er 100 børn på garantiventelisten, og dette er 32 flere end tilsvarende tidspunkt året inden.

*Tabel 1: Antal børn på garantiventelisten (4. januar 2021)*

<b>Område</b>	<b>32-61 dage til garanti datoer bliver overskredet (antal fra 6. januar 2020 i parentes)</b>	<b>15-31 dage til garanti datoer bliver overskredet (antal fra 6. januar 2020 i parentes)</b>	<b>8-14 dage til garanti datoer bliver overskredet</b>	<b>1-7 dage til garanti datoer bliver overskredet</b>	<b>Garanti dato overskredet</b>	<b>I alt (antal fra 6. januar 2020 i parentes)</b>
<i>Amager</i>	12 (15)	2 (2)				14 (17)
<i>Brønshøj/Vanløse</i>	9 (11)	(1)				9 (12)
<i>Indre By/Østerbro</i>	7 (10)	1				8 (10)
<i>Nørrebro/Bispebjerg</i>	27 (9)	7				34 (9)
<i>Valby/Vesterbro</i>	28 (18)	2 (1)				30 (19)
<i>Udenkommunal</i>	3 (1)	1	1			5 (1)
<b>Total</b>	<b>86 (64)</b>	<b>13 (4)</b>	<b>1</b>			<b>100 (68)</b>

### **Udviklingen i opskrivninger på garantiventelisten**

Figur 3 viser udviklingen af børn, der er skrevet på garantiventelisten fra 2016 til 2020.

I december 2020 har der været 148 opskrivninger, og disse skal have tilbudt en plads indenfor to måneder. I december 2019 var der ligeledes 148 opskrivninger. Gennemsnitsalderen for børn opskrevet på garantiventelisten er 1 år og 13 dage.

Figur 3: Antal opskrivninger på garantiventelisten (2016 – december 2020)

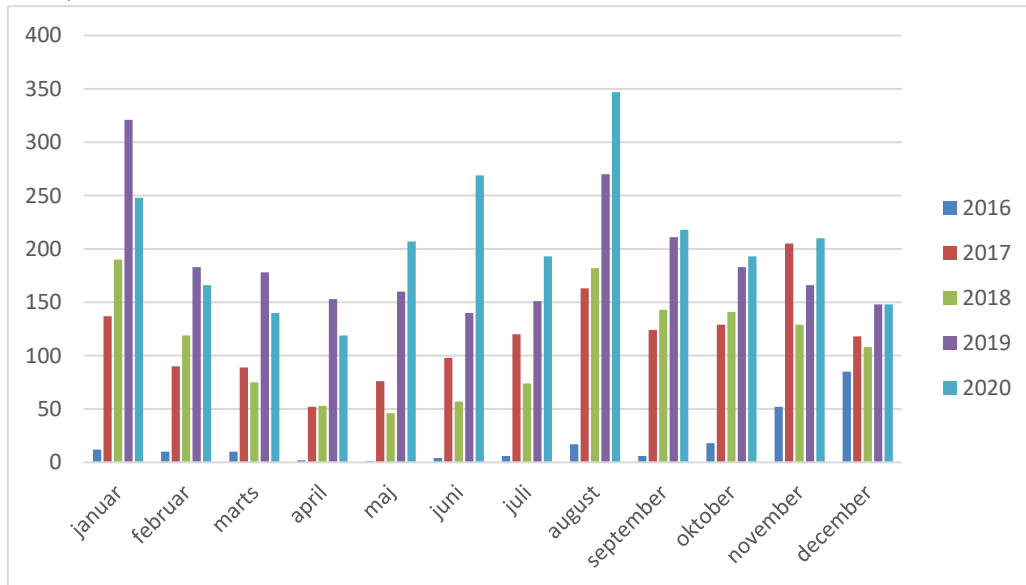

#### ***Antal af børn på garantiventelisten, som er skrevet op til et andet (specifikt) tilbud***

Af de børn, der blev opskrevet på garantiventelisten med aktuelt behov i løbet af december 2020, var 93% samtidigt skrevet op til et specifikt tilbud. I december 2019 var det tilfældet for 92%. I november 2020 var det tilsvarende tal 93%.

#### ***Udviklingen i antallet af "ja tak" til tilbud via garantiventelisten***

I december 2020 blev der svaret på 167 garantitilbud. "Ja-tak" andelen var på 69% i december 2020, mens "ja-tak"-andelen udgjorde 71% i december 2019. "Ja-tak"-andelen i november 2020 udgjorde 67%.

#### ***Antal børn, som genopskriver sig på garantiventelisten***

Hvis man takker nej til et garantitilbud, så er der mulighed for, at forældrene efterfølgende kan genopskrive barnet igen på garantiventelisten. Af de 148 børn, som har stået på garantiventelisten med behov i december, er 30 genopskrivninger, hvilket svarer til 20%.

## Udviklingen i antallet af børn

Figur 4 viser den realiserede og estimerede udvikling i antallet af 0-5 årige i 2020-2021. Det fremgår, at der i januar 2020 var 46.618 0-5 årige, og at dette antal er faldet med 542 personer frem til 30. december 2020. Ifølge Københavns Kommunes befolkningsprognose, der blev udarbejdet i februar 2020 inden Covid-19, var forventningen at der ville bo 47.472 0-5 årige primo 2021. Der er altså 1396 færre 0-5 årige 30. december 2020 end forventet primo 2021 iht. befolkningsprognosen 2020. Antallet af børn i Københavns Kommune den 30. december er et foreløbigt skøn, der blandt andet ikke tager højde for til-/fraflytninger samt fødsler der ikke er registreret endnu.

Figur 4: Den forventede og realiserede udvikling i antallet af 0-5 årige 2020-2021

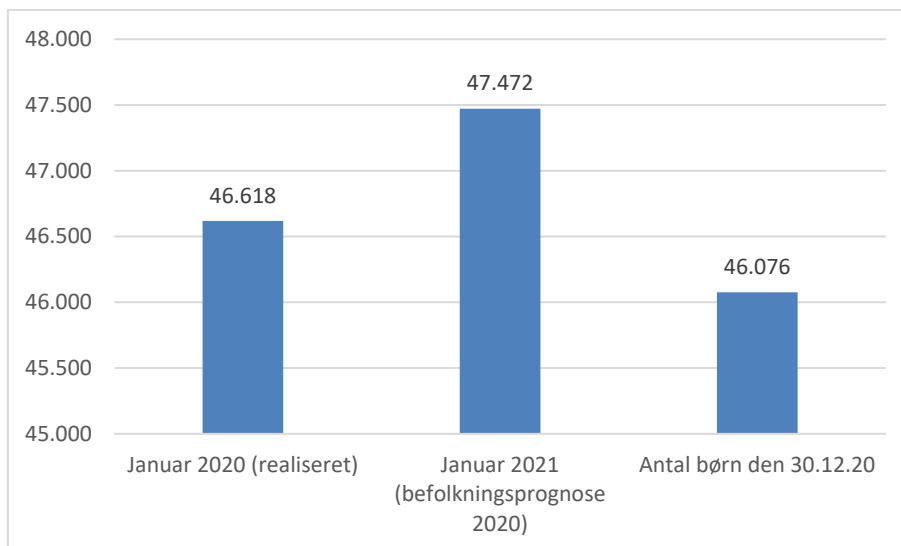

I Tabel 2 fremgår det, at det primært er de yngste børn, der er færre af end forventet. Der er således 731 færre 0-årige den 30. december 2020 end der forventes i januar 2021 jf. befolkningsprognosen. Da de fleste 0-årige endnu ikke er indmeldt i et pasningstilbud har dagtilbuddene endnu ikke oplevet den fulde effekt af det faldende børnetal. Når de nuværende 0-årige, i løbet af det kommende år, begynder i dagtilbud, vil det i højere grad være mærkbart for den enkelte daginstitution og for det samlede antal indskrevne.

I forhold til udviklingen fra januar 2020 til 30. december 2020 er antallet af 0-2 årige faldet med 757, samtidig med at antallet af 3-5 årige er øget med 215. Samlet har der været et fald på 542 personer. I perioden

fra januar til 30. december 2020 er antallet af 1-5 årige, der er den primære målgruppe i dagtilbud, stort set uændret.

*Tabel 2: Udvikling i antallet af 0-5 årige fordelt på alder*

Alder	jan-2020 (realiseret)	jan-2021 (befolkningsprognose 2020)	Antal børn den 30.12.20	Udviklingen i antallet af børn (januar 2020 - 30. december 2020)	Afgivelse mellem estimeret børnetal jan-2021 (befolkningsprognose 2020) og det realiserede antal børn 30.12.20
0	9.920	10.188	9.457	-463	-731
1	8.592	8.900	8.696	104	-204
2	8.044	7.873	7.646	-398	-227
3	7.307	7.359	7.280	-27	-79
4	6.607	6.872	6.852	245	-20
5	6.148	6.280	6.145	-3	-135
<b>Total</b>	<b>46.618</b>	<b>47.472</b>	<b>46.076</b>	<b>-542</b>	<b>-1396</b>

### **Pladssituationen**

#### *Nettoventelisten*

Den 4. januar 2020 var der 698 børn på nettoventelisten. Nettoventelisten viser antallet af børn på venteliste til vuggestue og dagpleje, hvor behovsdatoen er overskredet, og hvor den opskrevne ikke allerede er indmeldt i et pasningstilbud. Et år tidligere var der 651 børn på nettoventelisten.

*Tabel 3: Personer på nettoventelisten (antal børn på venteliste til vuggestue og dagpleje, hvor behovsdatoen er overskredet, og hvor den opskrevne ikke allerede er indmeldt i et pasningstilbud)*

Område (bopæl)	25. november 2020
Amager	86
Brønshøj/Vanløse	83
Indre By/Østerbro	82
Nørrebro/Bispebjerg	139
Valby/Vesterbro	146
Udenkommunal	162
<b>Total</b>	<b>698</b>

### *Videre proces*

Frem til den nye befolkningsprognose foreligger i marts 2021 vil BUF og ØKF løbende følge op på udviklingen i befolkningstallet. Indtil de nye befolknings- og behovsdata foreligger, vil forvaltningen vurdere, om der fx skal ventes med at indgå bindende kontrakter på nye anlægsprojekter i perioden, og hvilken konsekvens situationen skal have for eventuelle ønsker til Overførelsessagen 2020-2021.

Når befolkningsprognosen foreligger i marts 2021, kan Børne- og Ungdomsforvaltningen påbegynde arbejdet med at opdatere behovsprognosen. Behovsprognosen viser det fremadrettede behov for dagtilbudspladser. Når denne er udarbejdet, vil det, på et belyst grundlag, undersøges, om der er anlægsprojekter der kan udskydes. Arealplanen, der anviser lokaliseringsløsninger til det beregnede behov, opdateres. Herudover opdateres anlægsplanen, så opdaterede data foreligger inden budgetforhandlingerne i 2022.

### **Konklusion på status**

Baseret på de seks mål – børnepoint, aktuel status og udvikling i opskrivning på garantiventelisten er det vurderingen, at:

- Antallet af tomme pladser i december 2020 er større end antallet af tomme pladser i december 2019. Antallet af indmeldte er på et forventet niveau set i forhold til det nuværende antal personer i kommunen. Den lavere belægning i 2020 end i 2019 skyldes, at der er åbnet nye pladser i løbet af 2020 og at børnetallet er lavere end forventet.
- På trods af den lavere belægning har der i løbet af det seneste halve år været flere opskrivninger på garantiventelisten. Det kan skyldes, at den ledige kapacitet fordeler sig ujævnt mellem institutionerne, og at der derfor stadig er enheder, hvor børn ikke kan få plads til den ønskede behovsdato. Der er også lokalområder, hvor det er mere vanskeligt at få plads end i andre.
- Der er ikke længere flere på de almindelige ventelister, end der var på tilsvarende tidspunkt året forinden. Ud over at der samlet set er færre børn end forventet, har pladssituationen stabiliseret sig.



## Bilag 1: Udbygningsoversigt pr. område

Følgende oversigt viser alle daginstitutionsprojekter med anlægsmidler i Københavns Kommune. Der fremgår projekter, som er udføres i Byggeri København, Københavns Ejendomme og Børne- og Ungdomsforvaltningen.

- Byggeri København er ansvarlige for alle større byggerier i Københavns Kommune.
- Københavns Ejendomme er ansvarlige for alle nøglefærdige byggeri, da der er tale om køb/leje af ejendom.
- Børne- og Ungdomsforvaltningen er ansvarlige for mindre udbygninger under ca. 3 mio. kr.

I overblikket ses den nuværende status, tid, forsinkelser og det politiske grundlag. Daginstitutioner i parentes udgør allerede eksisterende kapacitet (fx ved tidlig opstart), imens tal udenfor parentes udgør netto kapacitet. Projektnavne/adresse i klammer udgør placering for tidlig opstart.

Placeringerne af de nøglefærdige projekter kan være fortrolige. Det skyldes bl.a. at der stadig kan pågå forhandlinger med private developere.

Projekter, som kun har planlægningsmidler, fremgår ikke af overblikket. Det skyldes at projekter i planlægningsfasen, som oftest er usikre ift. tid og ændringer generelt. Derfor indarbejdes kun projekter med anlægsmidler i behovsprognosen. Forvaltningen har i perioden 2016-2019 fået planlægningsmidler til 230 daginstitutioner. Heraf er der afsat anlægsmidler til 79 grupper, mens 96 grupper stadig er i planlægningsfasen. Forvaltningen har yderligere planlægningsmidler til 55 grupper, som der endnu ikke er fundet placering til. De resterende planlægningsmidler skal sikre de nødvendige antal pladser i 2023.

Amager											
Projektnavn	Projekttype	Prognosefelt	Planlægningsmidler	Anlægsmidler	Bygherre	Fase	Ibrugtagningsdato (nuværende)	Ibrugtagningsdato (fra sidste liste)	Ibrugtagningsdato (oprindelig)	Forsinkelse (antal måneder)	Grupper
Artillerivej 69H	Ny daginstitution	Amager Nordvest	2018	2020	BUF	Projektering	01-11-2022		01-11-2022	-	0 (10)
Brydes Allé 44	Mindre udbygning	Amager Nordvest		OFS 17/20	BUF	Udførelse	Tidsplan udestår	01-08-2019	01-05-2019	-	1
Bryggens Bastion	Ny daginstitution (nøglefærdigt)	Amager Nordvest		2018	Ekstern	Projektering	01-04-2022	01-12-2021	01-01-2022	3	9
Lybækgade 20	Ny daginstitution	Amager Nordøst	2016	2019	ByK	Projektering	01-03-2022	28-12-2020	28-12-2020	14	2 (10)
Nyrnbergsgade 33	Mindre udbygning	Amager Nordøst		OFS 17/18	BUF	Projektering	Tidsplan udestår	01-12-2019	01-04-2019	-	1
Nøglefærdigt byggeri A	Ny daginstitution (nøglefærdigt)			2018	Ekstern	Planlægning	2023		2022	-	12
Nøglefærdigt byggeri B	Ny daginstitution (nøglefærdigt)			2019 (2020)	Ekstern	Planlægning	2023		2023	-	10 (10)
Richard Mortensensvej 50	Ny daginstitution (nøglefærdigt)	Amager Sydvest		2016	Ekstern	Projektering	16-06-2021		01-08-2020	10	0 (10)
Store Mølle Vej 11	Kapacitetsudvidelse	Amager Nordøst	2016	OFS 19/20	ByK	Projektering	Primo 2023		Primo 2023	-	4 (4)
Ørestad Boulevard 51 (tidl. 49)	Ny daginstitution (nøglefærdigt)	Amager Sydvest		2014 (2018)	Ekstern	Projektering	01-02-2022	01-11-2021	01-08-2020	18	3 (7)
Ørestad Syd, Byggefelt 1.0	Ny daginstitution	Amager Sydvest	2016	2018	ByK	Projektering	01-02-2022	01-09-2021	01-08-2021	6	5
Ørestads Boulevard 224 (tidl. 152)	Ny daginstitution (nøglefærdigt)	Amager Sydvest		2018	Ekstern	Projektering	01-04-2023	01-04-2022	01-04-2020	36	0 (17)
Øresundsvej 131	Kapacitetsudvidelse	Amager Nordøst	2018	2021	ByK	Projektering	01-07-2023		01-07-2023	-	8

Brønshøj-Vanløse											
Projektnavn	Projekttype	Prognosefelt	Planlægningsmidler	Anlægsmidler	Bygherre	Fase	Ibrugtagningsdato (nuværende)	Ibrugtagningsdato (fra sidste liste)	Ibrugtagningsdato (oprindelig)	Forsinkelse (antal måneder)	Grupper
Hanstholmvej 10	Ny daginstitution	Vestre Vanløse	2016	2019	ByK	Projektering	Tidsplan udestår		01-11-2024	-	10
Klitmøllervej 20	Ny daginstitution	Vestre Vanløse		2019	ByK	Projektering	01-06-2021	25-08-2020	14-04-2020	13	0 (8)
Nærum Gadekær 7 (Nærum)	Mindre udbygning (udflytter)	Vestre Vanløse		2020	BUF	Udførelse	Primo 2021		Primo 2021	-	1 (2)

Nørrebro-Bispebjerg											
Projektnavn	Projekttype	Prognosefelt	Planlægningsmidler	Anlægsmidler	Bygherre	Fase	Ibrugtagningsdato (nuværende)	Ibrugtagningsdato (fra sidste liste)	Ibrugtagningsdato (oprindelig)	Forsinkelse (antal måneder)	Grupper
Baldersgade 24	Ny daginstitution	Ydre Nørrebro	2017	OFS 18/19	ByK	Projektering	01-07-2022	01-08-2022	01-04-2022	3	10
Nøglefærdigt byggeri C	Kapacitetsudvidelse (nøglefærdigt)			2013	Ekstern	Projektering	01-11-2023	01-10-2023	01-11-2021	24	1 (4)
Nøglefærdigt byggeri D	Ny daginstitution (nøglefærdigt)			2020	Ekstern	Planlægning	2022		2022	-	8
Nørrebrogade 209	Ny daginstitution (nøglefærdigt)	Ydre Nørrebro		2019	Ekstern	Projektering	01-04-2022	30-06-2021	01-01-2021	15	9
Ringertoften 1	Kapacitetsudvidelse	Bispebjerg Syd	2016	2019	ByK	Projektering	01-11-2023	01-09-2023	01-03-2022	20	13 (1)

## Valby-Vesterbro-Kongens Enghave

Projekt navn	Projekttype	Prognosefelt	Planlægningsmidler	Anlægsmidler	Bygherre	Fase	Ibrugtagningsdato (nuværende)	Ibrugtagningsdato (fra sidste liste)	Ibrugtagningsdato (oprindelig)	Forsinkelse (antal måneder)	Grupper
Carlsbergbyen (byggefelt 5)	Ny daginstitution (nøglefærdigt)	Vesterbro		2017	Ekstern	Projektering	18-01-2022	18-09-2021	01-07-2020	18	5
Enghave Brygge Ø A	Ny daginstitution (nøglefærdigt)	Vesterbro		2017	Ekstern	Projektering	01-10-2021	01-05-2021	Ultimo 2020	12	0 (6)
Grønttorvet (byggefelt 14)	Ny daginstitution (nøglefærdigt)	Valby Syd		2018	Ekstern	Projektering	01-06-2021	01-07-2021	Medio 2020	11	10
Nøglefærdigt byggeri E	Ny daginstitution (nøglefærdig leje)			OFS 18/19	Ekstern	Planlægning	2022		2021	12	10
Nøglefærdigt byggeri F	Ny daginstitution (nøglefærdig leje)			OFS 18/19	Ekstern	Planlægning	2022		2021	12	4
Nøglefærdigt byggeri G	Ny daginstitution (nøglefærdigt)			OFS 17/18	Ekstern	Planlægning	2022	01-01-2023	Medio 2021	12	18
Nøglefærdigt byggeri H	Ny daginstitution (nøglefærdigt)			2018	Ekstern	Planlægning	Tidsplan udestår		-	-	6
Nøglefærdigt byggeri I	Ny daginstitution (nøglefærdigt)			2014 (OFS 19/20)	Ekstern	Planlægning	Tidsplan udestår		2024	-	7
Saxtorpsvej 11	Ny daginstitution	Valby Nord	2017/2019	2020	ByK	Projektering	01-12-2022		2022	-	12 (1)
Skellet 18	Ny daginstitution	Valby Nord	2016	2019	ByK	Udførelse	01-06-2021	01-09-2020	01-09-2020	9	3 (2)
Slesvigsgade 12	Mindre udbygning	Vesterbro		OFS 17/18	BUF	Projektering	Tidsplan udestår	01-07-2019	01-03-2019	-	1
Støberigade 3 (Skolen i Sydhavnen)	Ny daginstitution	Kgs. Enghave	2017	2018	ByK	Projektering	01-04-2023	01-09-2022	22-01-2021	-	2 (10)
Topstykket 4	Ny daginstitution	Kgs. Enghave	2016	2016	ByK	Planlægning	Tidsplan udestår	Ultimo 2024	-	-	0 (10)