

Bilag 3

Alle ansøgninger (Klubhuspuljen 2018)

(ex. budgetter, tidsplaner og diverse tegninger)

Ansøgning 1	Accepting Diversity
Ansøgning 2	KFUM Københavns Håndbold
Ansøgning 3	FDF Københavns Søkreds
Ansøgning 4	Badmintonklubben ad 1937 (BC37)
Ansøgning 5	Rollespilsfabrikken
Ansøgning 6	Boldklubben Stefan
Ansøgning 7	KFUM Spejderne, Lundehus gruppe
Ansøgning 8	Københavns Badmintonklub
Ansøgning 9	Musikforeningen Vesterbro
Ansøgning 10	Roklubben Skjold
Ansøgning 11	Bryggens Kajak Club og Roklubben SAS
Ansøgning 12	Athlete Nation
Ansøgning 13	KFUMs Idrætsforening VESTIA
Ansøgning 14	Boldklubben af 1893 (B.93)

Projekterne er listet i indkommen rækkefølge.

Ansøgning I – Accepting Diversity



Københavns Kommune
Rådhuspladsen
1599 København V

Dato
27.06.2017

Sagsidentifikation
35967192,

Ansøgningsskema Klubhuspuljen

Betingelser for at søge klubhushuspuljen om penge.

Er den forening, du søger tilskud for, godkendt som frivillig folkeoplysende forening? Ja
Har du læst retningslinjer for klubhuspuljen? Ja

Oplysninger om den forening du søger tilskud til

Foreningsnummer 00000
CVR-nummer 35967192
Navn Accepting Diversity
Vejnavn Spontinisvej 16
Husnummer 16
Etage
Side/Dør
Postnummer 2450
By København SV
Hvem ejer klubhuset/lokalerne? Andre.
Hvor lang er lejeaftalen/brugsaftalen? Ikke begrænset
Hvem skal kommunen kontakte ved spørgsmål?
Navn på projektansvarlig Kristoffer Coker
Telefonnummer 52817400
E-mail diversitydk@outlook.com
Gentag e-mail diversitydk@outlook.com

Projekt

Skriv det projekt, du søger tilskud til foreningslokaler
Projektets type Andet.
Beskriv den fysiske ændring projektet vil medføre. Sted både for medlemmer og folk der ikke er medlemmer, men som gerne vil vide mere om Accepting Diversity i forbindelse med udvikling og implementering af nye idéer og projekter i praksis (som f.eks. en strategi eller et koncept)

Beskriv formålet med projektet. Hvem er målgruppen, hvorfor gør I det m.v. (maks 1.500 tegn)

Som frivillige i Danmark, der koordinerer med både lokale og internationale institutioner og organisationer. De fleste af vores medlemmer de sidste to år er studerende fra forskellig baggrund. Men alle vores aktiviteter involverer alle uanset race, tro, hudfarve, køn, national oprindelse og seksuel orientering. Accepting Diversity handler om at anerkende, at mennesker er forskellige, at respektere folk der er anderledes og omfavne vores forskelligheder og lære af dem.

Vores forening giver os mulighed :

- At forbedre vores forståelse og samarbejde mellem mennesker fra forskellige kulturer.
- At øge bevidstheden om vigtigheden af den interkulturelle dialog.
- Støtte bæredygtige styringssystem for kultur.
- Integrere kulturen i rammerne for bæredygtig udvikling.

I forbindelse med FN's Generalforsamling 2002, i sin beslutning 57/249

Brugere og lokalt engagement

Hvor mange personer vil bruge faciliteten ugentligt? 17

Hvor mange personer der bruger faciliteten ugentligt, er under 25 år? 14

Beskriv foreningens lokale engagement og udadvendte aktiviteter. Fx skolesamarbejde, lektiecafé el. Sociale og kulturelle aktiviteter som kulturel udveksling og læringsproces.

Gør foreningen en indsats for at fremme idrættens sideeffekter? Fx i forhold til integration eller pigers deltagelse? Nej

Økonomi

Skriv det samlede beløb som projektet vil koste inkl. moms (min. 500.000 kr.) 20.000,00

Hvilket beløb søger du klubhuspuljen om 10.000,00

Hvor mange penge bruger foreningen selv på projektet inkl. moms? 10.000,00

Har foreningen fået midler fra andre fonde/puljer til dette projekt? Nej

Beskriv, og sæt beløb på, andre økonomiske eller arbejdsmæssige ressourcer, der er en del af projektets økonomi. Det kan fx være planer om at søge andre fonde/puljer. Tiden er ikke nok til at søge andre puljer eller fonde. Betaling skal ske i juli for at overtage i august.

Bilag

Budget inkl. plan for finansieringen

- foreningslokaler .pdf

Dato og underskrift

Dato	Underskrift
27.06.2017	Digitalt signeret

Ansøgning 2 – KFUM København Håndbold



Københavns Kommune
Rådhuspladsen
1599 København V

Dato
31.08.2017
Sagsidentifikation
35019022,35019022,

Ansøgningsskema Klubhuspuljen

Betingelser for at søge klubhushuspuljen om penge.

Er den forening, du søger tilskud for, godkendt som frivillig folkeoplysende forening? Ja

Har du læst retningslinjer for klubhuspuljen? Ja

Oplysninger om den forening du søger tilskud til

Foreningsnummer 23017

CVR-nummer 35019022

Navn KFUM København Håndbold

Vejnavn Nøkkerosevej

Husnummer 23

Etage

Side/Dør

Postnummer 2400

By København NV

Hvem ejer klubhuset/lokalerne? Andre.

Hvor lang er lejeaftalen/brugsaftalen? 99 år

Hvem skal kommunen kontakte ved spørgsmål?

Navn på projektansvarlig Jens Risum

Telefonnummer 25243790

E-mail risum@post.tele.dk

Gentag e-mail risum@post.tele.dk

Projekt

Skriv det projekt, du søger tilskud til Renovering af KFUMs Foreningshus

Projektets type Renovering og vedligehold

Oplysninger om projektet

Bliver projektet lavet på foreningens adresse, som indtastet på forrige side? Ja

Beskriv den fysiske ændring projektet vil medføre.

På grund af flittig brug fremtræder ejendommen voldsomt nedslidt, herunder gulvene. Toiletternes standard er ikke tidssvarende. Vinduer og døre er ikke energivenlige. Der vil derfor kunne opnås en væsentlig energibesparelse ved gennemførelse af projektet.

Beskriv formålet med projektet. Hvem er målgruppen, hvorfor gør I det m.v. (maks 1.500 tegn)

Målgruppen er foreningens ca. 2.000 medlemmer, da dyrker håndbold, fodbold, tennis, badminton, minisport, spejdere m.fl. Formålet er at gøre bygningen indbydende og anvendelig året rundt til møder og arrangementer.

Brugere og lokalt engagement

Hvor mange personer vil bruge faciliteten ugentligt?

175

Hvor mange personer der bruger faciliteten ugentligt, er under 25 år?

140

Beskriv foreningens lokale engagement og udadvendte aktiviteter. Fx skolesamarbejde, lektiecafé el.

KFUM er det eneste idrætstilbud i nærområdet, hvorfor en stor del af områdets børn og unge tilbringer en meget stor del af deres fritid i foreningen og foreningens lokaler. KFUM har - for at øge sammenhængskraften - et nært samarbejde med især Holbergskolen.

Gør foreningen en indsats for at fremme idrættens sideeffekter? Fx i forhold til integration eller pigers deltagelse?

Ja

Beskriv hvilken indsats

Piger og drenge deltager på lige fod i aktiviteterne uanset etnisk herkomst. Som breddeforening har KFUM meget fokus på at skabe og afholde sociale aktiviteter udover det idrætslige. Siden 2016 har vi desuden haft et nært samarbejde med Dansk Handicap Idrætsforbund. F.eks. har vi i de seneste år arrangeret stævner og sociale aktiviteter for KIFU (Københavns Idrætsforening for Udviklingshæmmede).

Økonomi

Skriv det samlede beløb som projektet vil koste inkl. moms (min. 500.000 kr.)

505.000,00

Hvilket beløb søger du klubhuspuljen om

454.500,00

Hvor mange penge bruger foreningen selv på projektet inkl. moms?

50.500,00

Har foreningen fået midler fra andre fonde/puljer til dette projekt?

Nej

Beskriv, og sæt beløb på, andre økonomiske eller arbejdsmæssige ressourcer, der er en del af projektets økonomi. Det kan fx være planer om at søge andre fonde/puljer.

Maling af vægge og lofter i alle husets rum: 90.000 og retablering af ejendommens have: 25000. Disse arbejder vil blive udført af frivillige ledere.

Bilag

Plantegninger, skitser eller lignende

- planer kælder_byggeweb.pdf
- Tidsplan KFUMs Foreningshus.xlsx
- planer st 1_byggeweb.pdf
- oprindelige tegninger_byggeweb.pdf
- Tilbudsbrev 26 01 2017.pdf



KFUM København Håndbold

Nøkkerosevej 23, 2400 København NV

Tlf. 29 92 36 19

31. august 2017

Københavns Kommune
Kultur- og Fritidsforvaltningen
Planlægning - KLUBHUSPULJEN
Nyropsgade 1, 3.
1602 København V



Ansøgning om støtte til renovering af KFUM's foreningshus

Vi har i dag indsendt udfyldte ansøgningsskemaer til klubhuspuljen med tilhørende bilag.

Vi vil gerne knytte flere kommentarer til ansøgningen end der umiddelbart var plads til i blanketten, og derfor supplerer vi med denne skrivelse.

KFUM's foreningshus har i en lang årrække været benyttet af foreningens afdelinger til møder og arrangementer af vidt forskellig karakter. Huset er indrettet så der kan afholdes op til 6 samtidige møder, hvilket er en stor fordel i en forening som vores.

Økonomien har dog medført, at der i en årrække ikke har været foretaget en normal vedligeholdelse og små reparationer, hvilket bl.a. har medført, at der er konstateret skimmelsvamp i et hjørne af huset. Gulvene er især i stueetagen meget slidte, men vi har konstateret at de underliggende bærende dele er sunde og funktionelle.

Ligeledes er toiletfaciliteterne nedslidte. Ved at udskifte et gammelt badekar med en bruseniche kan man også benytte husets faciliteter, når der overnattes i huset – i stedet for at gå over i på Emdrupparkens Idrætsanlæg for at tage bad.

Arbejdet kan påbegyndes allerede d. 1/10-17 og er planlagt til at kunne afsluttes kort efter nytår. Udgifterne er baseret på det medsendte tilbud, og finansieringen fremgår af ansøgningsblanketten. Ved en fejl kom oversigten over udgifterne ikke med. De vedlægges derfor denne skrivelse.

Istandsættelsen vil give nyttige forbedringer med hensyn til energi og miljø – dels mindre varmetab og dels mindre vandforbrug. Husets smukke ydre er i god harmoni med området, og det vil være en gevinst for alle, hvis de påtænkte arbejder kan realiseres.

Hvis der er spørgsmål til denne ansøgning, er I meget velkommen til at kontakte mig på tlf. 29923619.

Med venlig hilsen

KFUM København Håndbold

Flemming Gutheil
formand

Ansøgning 3 – FDF Københavns Søkreds



Københavns Kommune
Rådhuspladsen
1599 København V

Dato
01.09.2017
Sagsidentifikation
31574439,31574439,,

Ansøgningsskema Klubhuspuljen

Betingelser for at søge klubhushuspuljen om penge.

Er den forening, du søger tilskud for, godkendt som frivillig folkeoplysende forening? Ja

Har du læst retningslinjer for klubhuspuljen? Ja

Oplysninger om den forening du søger tilskud til

Foreningsnummer 24080

CVR-nummer 31574439

Navn FDF - Københavns Søkreds

Vejnavn Overgaden Oven Vandet

Husnummer 6

Etage

Side/Dør B

Postnummer 1415

By København K

Hvem ejer klubhuset/lokalerne? Foreningen der søger

Hvem skal kommunen kontakte ved spørgsmål?

Navn på projektansvarlig Benjamin Rasmussen

Telefonnummer 51801688

E-mail skibladner.kredsleder@gmail.com

Gentag e-mail skibladner.kredsleder@gmail.com

Projekt

Skriv det projekt, du søger tilskud til Renovering af Skibet/Klubhuset Skibladner II

Projektets type Renovering og vedligehold

Oplysninger om projektet

Bliver projektet lavet på foreningens adresse, som indtastet på forrige side? Nej

På hvilken anden adresse, end adressen på forrige side, bliver projektet lavet? Asiatic Plads

Vejnavn

Husnummer	2
Etage	
Side/Dør	
Postnummer	1401
By	København K
Beskriv den fysiske ændring projektet vil medføre.	<p>Foreningen FDF Københavns Søkrede benytter skibet Skibladner II, til både sejladsaktiviteter, hvor der sejles aftenture og længere togter og samtidig fungerer skibet også som foreningens klubhus til undervisning, mødeafholdelse og ugentlige aktiviteter.</p> <p>For at skibet fortsat kan fungere til foreningens aktiviteter, er det nødvendigt at udskifte udvalgte plankerne i bunden af skibet, da de er af ældre dato og udgør et problem i forhold til tætheden af skibet, og dermed sikkerheden. Såfremt plankerne ikke udskiftes vil skibet forfalde og ikke kunne benyttes som klubhus eller til sejlads/aktiviteter.</p> <p>Hvis vi får skaffet penge til projektet, skal det laves i november 2018 og ind i 2019.</p> <p>Vores toilet ombord kan både skylle direkte ud i havet og i en sortvandstank/septiktank, så vi også kan bruge toilettet når vi ligger i havn. Men vi har konstateret at vores gamle septiktank er utæt og skal skiftes. Dette arbejdes forventes udført vinter/forår i 2018, da vi fra efteråret 2017 og hen over vinteren har planlagt at renovere vaterbord/skandæk i styrbord side. Da vi i den forbindelse åbner hele skibetsiden op, kan vi komme til at skifte denne sortvandstank/septiktank.</p> <p>For at vi kan opretholde vores sejladsaktiviteter, skal riggen også renoveres og ikke kun vedligeholdes, efter sidste vinters vedligehold, har det ved en grundig gennemgang af riggen vist sig, at det er nødvendigt at udskifte hele skibets rig for det første for at tilbageføre riggen til en tidstypisk rigningsmetode, for det andet for at overholde hensynet til sikkerhed for dermed at sikre skibets fortsat sikre sejlads.</p> <p>Skibets stormast er omkring 35 år gammel og træets ældning øger risikoen for brud under belastning. Den stående rig er fra henholdsvis fra 1962 og 1990 og ligeledes tjenlig til udskiftning. Når vi derfor skifter stormasten, vil det være arbejdsmæssigt og økonomisk fornuftigt også at skifte den stående rig, så mast og rig igen får samme alder og sikkerhedsmæssige standard. Det er vores håb at vi kan tilvejebringe den fornødne finansiering så vi vil kunne påbegynde arbejdet på riggen og stormasten til vinter 2018/2019.</p> <p>FDF Københavns Søkrede arbejde med børn og unge samt vedligeholdelsen og bevarelsen af Skibladner II foregår på frivillig basis og alle projekter er derfor afhængig af støtte fra fonde, firmaer, kommune og private. Foreningen har ikke selv driftsmidler til større renoveringsopgaver og er derfor fuldt afhængig af støtte udefra.</p> <p>Søkredeens aktiviteter afhænger af skibets stand og fortsatte vedligehold. Søkrede har opsagt tidligere klubhuslokaler på land for at holde foreningens driftsudgifter på et minimum. Søkrede benytter derfor nu udelukkende skibets lokaler som klubhus, samt til sejladsaktiviteter for kommunens børn og unge.</p>
Beskriv formålet med projektet. Hvem er målgruppen, hvorfor gør I det m.v. (maks 1.500 tegn)	

Brugere og lokalt engagement

Hvor mange personer vil bruge faciliteten ugentligt?	40
Hvor mange personer der bruger faciliteten ugentligt, er under 25 år?	20



Beskriv foreningens lokale engagement og udadvendte aktiviteter. Fx skolesamarbejde, lektiecafé el.

I løbet af sejlsæsonen fra maj til september, sejler vi med ca. 40 pers. om ugen fordelt på weekendtogter og sejlture i hverdagene. På årlig basis sejler skibet med ca. 400 pers om året, heraf en stor andel af børn og unge i kommunen, som undervises i sejlads, navigation m.v., samt skibets voksne besætningsmedlemmer. Når vi ikke sejler, vedligeholder og renoverer vi skibet, hvor der undervises i vedligeholdelse af skibet gennem traditionsbundet skibsbyggerhåndværk.

Andelen af deltagere under 25 år, der har deltaget i togter og sejlads i løbet af 2017 er ca. 50 %

Gør foreningen en indsats for at fremme idrættens sideeffekter? Fx i forhold til integration eller pigers deltagelse?

Ja

Beskriv hvilken indsats

Flere af vores unge er vi i gang med at uddanne inden for skibssejlads til at blive kommende holdledere/skipper på skibet. Alle er velkomne til at blive medlem i foreningen og vi arbejder løbende på at få nye medlemmer, samt samarbejder med andre frivillige organisationer omkring sejlads, så vi kan få flere børn og unge til at sejle. Køn, etnicitet m.v. spiller ingen rolle for os, det er engagementet og lyst til at lære, det kommer an på. Vi fremmer sejladsaktiviteter og arbejdet med bevaring af den danske kulturarv i København.

i 2017 har vi fået uddannet 2 nye holdleder og 1 Hovmester, alle 3 er piger.

Økonomi

Skriv det samlede beløb som projektet vil koste inkl. moms (min. 500.000 kr.)

537.057,00

Hvilket beløb søger du klubhuspuljen om

483.351,30

Hvor mange penge bruger foreningen selv på projektet inkl. moms?

53.705,70

Har foreningen fået midler fra andre fonde/puljer til dette projekt?

Nej

Beskriv, og sæt beløb på, andre økonomiske eller arbejdsmæssige ressourcer, der er en del af projektets økonomi. Det kan fx være planer om at søge andre fonde/puljer.

Vi har i 2018 afsat ca. 60.000 kr. af til skrog renovering og vedligehold. Vi kan derfor medfinansiere projektet med ca. 60.000 kr. Som I kan se i vedlagte Budget for 2018.

Vi er i gang med en større renovering af Skibladner II, som begyndte vinter 2016.

Her har vi fået støtte fra Skibsbevaringsfonden og A.P.Møllers Fond på i alt 1.205.000,00 kr. som går til nyt waterbord, scandæk, agtersejl, nyt agter ruf.

oversat til hvad der på et almindeligt klubhus, vil det svare til at at skifte dele af tagkonstruktionen og en karnap i taget, samt en ydervæg. alt sammen er med til at give stabilitet i skibet/klubuset. Ny ansøgning på 750.000 kr. er sendt til A.P. Møllers Fond igen i 2017 for at få støtte til ny rig.

så ansøgningen til Klubhuspuljen er en del af en kæmpe stor renovering til lang over 2.000.000 kr.

Projekterne er med villige delt op i flere små projekter, så vi ikke mister overblikket.

Men til den del vi søger hos Klubhuspuljen har vi ikke fået støtte til andre steder.

Bilag

Ansøgning 4 – Badmintonklubben af 1937 (BC37)



Københavns Kommune
Rådhuspladsen
1599 København V

Dato
03.09.2017

Sagsidentifikation
32989918,

Ansøgningsskema Klubhuspuljen

Betingelser for at søge klubhushuspuljen om penge.

Er den forening, du søger tilskud for, godkendt som frivillig folkeoplysende forening? Ja

Har du læst retningslinjer for klubhushuspuljen? Ja

Oplysninger om den forening du søger tilskud til

Foreningsnummer 00000

CVR-nummer 32989918

Navn Badmintonklubben af 1937

Vejnavn Strandlodsvej

Husnummer 69

Etage

Side/Dør

Postnummer 2300

By København S

Hvem ejer klubhuset/lokalerne? Foreningen der søger

Hvem skal kommunen kontakte ved spørgsmål? Tobias Feld

Navn på projektansvarlig Tobias Feld

Telefonnummer 26258010

E-mail formand@bc37.dk

Gentag e-mail formand@bc37.dk

Projekt

Skriv det projekt, du søger tilskud til Nyt halgulv til Badmintonklubben af 1937

Projektets type Ombygning

Oplysninger om projektet

Bliver projektet lavet på foreningens adresse, som indtastet på forrige side? Ja

Beskriv den fysiske ændring projektet vil medføre. Badmintonklubben af 1937 (BC37)'s hal er opført i 1977 og fremstår med halgulv fra opførelsen. I de seneste 10 år har der været flere tilfælde, hvor gulvbrædder er knækket, eller hvor der

er opstået revner i gulvet, da fjer og not ikke længere kan nå sammen. Dette har resulteret i gentagne reparationer, hvor de beskadigede brædder er blevet skiftet ud.

I forbindelse med en gennemgang halgulvets tilstand i 2015, estimerede en specialist, at restlevetiden på gulvet ikke var mere end fem år. Dette estimat stemmer godt overens med vores egen vurdering, da antallet af nødvendige reparationer har været stigende i de seneste år. Desuden resulterer de nedtrådte brædder i farlige situationer, da spillere kan risikere at falde over niveauforskellene og komme til skade.

BC37's hal danner selvsagt rammen om foreningen. Et velfungerende halgulv er dermed en forudsætning for klubben virke og eksistens. De gentagne reparationer er lappeløsninger og vil ikke være holdbare i længden. Et nyt halgulv vil derfor sikre klubbens fremtid og gøre den mere attraktiv for nye medlemmer.

Formålet med projektet er at fremtidssikre BC37, da et sikkert halgulv er en forudsætning klubbens virke. Et nyt halgulv vil komme klubbens 250 faste medlemmer til gode. Derudover vil det tilgodese de børnehaver, skoler og fritidshjem, som også benytter hallen, foruden ikke-faste brugere, der lejer en bane på timebasis. Et nyt halgulv vil desuden gøre BC37 til et mere attraktivt sportstilbud, der kan få flere borgere til at spille badminton. Da BC37 ligger i et område, hvor der bygges mange nye boliger, er der et stigende behov for et attraktivt sportstilbud i området.

Beskriv formålet med projektet. Hvem er målgruppen, hvorfor gør I det m.v. (maks 1.500 tegn)

Brugere og lokalt engagement

Hvor mange personer vil bruge faciliteten ugentligt?	300
Hvor mange personer der bruger faciliteten ugentligt, er under 25 år?	150
Beskriv foreningens lokale engagement og udadvendte aktiviteter. Fx skolesamarbejde, lektiecafé el.	Hallen stilles i dagstimerne til rådighed for lokalområdets skoler, fritidshjem, vuggestuer og andre institutioner. Således er hallen et godt supplement til de lokale institutioners egne idrætsfaciliteter eller mangel på samme. Der skal her lægges vægt på, at der i aftalerne med offentlige institutioner kun opkræves en beskedent leje.
Gør foreningen en indsats for at fremme idrættens sideeffekter? Fx i forhold til integration eller pigers deltagelse?	Ja
Beskriv hvilken indsats	Der bliver periodevis og i det omfang det giver mening udbudt rene pigetræninger på ugebasis for at styrke sammenhold og sikre kontinuerligt engagement på pigesiden.

Økonomi

Skriv det samlede beløb som projektet vil koste inkl. moms (min. 500.000 kr.)	830.000,00
Hvilket beløb søger du klubhuspuljen om	747.000,00
Hvor mange penge bruger foreningen selv på projektet inkl. moms?	83.000,00
Har foreningen fået midler fra andre fonde/puljer til dette projekt?	Nej
Beskriv, og sæt beløb på, andre økonomiske eller arbejdsmæssige ressourcer, der er en del af projektets økonomi. Det kan fx være planer om at søge andre fonde/puljer.	-

Ansøgning 5 – Rollespilsfabrikken



Københavns Kommune
Rådhuspladsen
1599 København V

Dato
03.09.2017
Sagsidentifikation
29678081,29678081,29678081

Ansøgningsskema Klubhuspuljen

Betingelser for at søge klubhushuspuljen om penge.

Er den forening, du søger tilskud for, godkendt som frivillig folkeoplysende forening? Ja

Har du læst retningslinjer for klubhuspuljen? Ja

Oplysninger om den forening du søger tilskud til

Foreningsnummer	27180
CVR-nummer	29678081
Navn	Rollespilsfabrikken
Vejnavn	Åboulevard
Husnummer	18
Etage	
Side/Dør	
Postnummer	2200
By	København N
Hvem ejer klubhuset/lokalerne?	Andre.
Hvor lang er lejeaftalen/brugsaftalen?	Klubhuset er pt. privatejet og til salg for 2.950.000
Hvem skal kommunen kontakte ved spørgsmål?	
Navn på projektansvarlig	Jonas Vandall Zimsen
Telefonnummer	0045 28699290
E-mail	Jvzimsen@gmail.com
Gentag e-mail	Jvzimsen@gmail.com

Projekt

Skriv det projekt, du søger tilskud til	"Orker i Det Grønne" - Etablering af rollespilsområde, nord for København
Projektets type	Andet.
Beskriv den fysiske ændring projektet vil medføre.	Vi vil skabe Danmarks første Rollespilsområde med afsæt i Hareskovshytten på Ballerupvej 93 i Værløse, nord for København så den kan komme Hovedstadens unge rollespillere og udsatte unge fra København til gode.



Beskriv formålet med projektet. Hvem er målgruppen, hvorfor gør I det m.v. (maks 1.500 tegn)

Formålet med projektet er at etablere Danmarks første rollespilsområde med afsæt i Hareskovshytten. Området skal understøtte vores folkeoplysende arbejde målrettet Københavns Kommunes unge, herunder især unge som er udsatte og som har brug for en ekstra indsats. Når vi ønsker at etablere området uden for Københavns Kommunes grænser, er det fordi at meget rollespil kræver plads og en omkringliggende eventyrlig natur, som vi ikke finder indenfor kommunens grænser. Vi ønsker at udvide vores faste aktiviteter, således at vi både har aktiviteter ved Brønshøj og i det nye rollespilsområde.

Hareskovshytten ligger i forlængelse af Lille Hareskov, i Furesø Kommune. Her er plads til 45 overnattende indendørs, og med mulighed for flere hundrede unge kan overnatte i telte på den tilhørende grund. Der er tilkørselsmulighed med bil, egen parkeringsplads og direkte adgang til Hareskoven. Ejendommen indeholder desuden rigeligt med bad- og toiletfaciliteter, stort køkken og er dermed oplagt til ungdomsarrangementer - store som små.

Vi vil indgå et formelt samarbejde med Socialforvaltningen i Københavns Kommune, og bruge den som fast base for vores fælles aktiviteter, som er målrettet udsatte unge i Københavns Kommune, herunder især Tingbjerg og Brønshøj. Vi vil benytte området til Åben Skole aktiviteter for Københavns Kommunes folkeskoler, samt samarbejde med de øvrige Københavnske rollespilsforeninger, samt Landsforeningen Bifrost som repræsenterer rollespillere i hele Danmark.

Brugere og lokalt engagement

Hvor mange personer vil bruge faciliteten ugentligt?

150

Hvor mange personer der bruger faciliteten ugentligt, er under 25 år?

100

Beskriv foreningens lokale engagement og udadvendte aktiviteter. Fx skolesamarbejde, lektiecafé el.

Det er vores vision at erhvervelsen af Hareskovshytten skal understøtte de gode aktiviteter vi allerede laver for Københavnske unge, herunder Åben Skole og SSP arbejde målrettet udsatte unge aktiviteter i hverdage- og weekender, samt weekend- og ferieaktiviteter målrettet unge med interesse for udendørsliv og rollespil fra hele København.

Hytten skal derudover tilbydes til rollespilsforeninger, der vil afholde rollespil, kurser eller møder af kortere eller længere varighed. Der er et stort behov, som pt. bliver opfyldt af div. private udlejere og af spejderbevægelsens hytter. Arrangementerne vil i disse tilfælde være for især børn og unge. Det skal det også være muligt for andre, institutioner og folkeoplysende foreninger fra København kan låne hytten til ungdoms arrangementer- og aktiviteter, som f.eks. En klassetur med folkeskolen, eller en dag i naturen med fritidsklubben.

Gør foreningen en indsats for at fremme idrættens sideeffekter? Fx i forhold til integration eller pigers deltagelse?

Ja

Beskriv hvilken indsats

Vi samarbejder med Socialforvaltningen i Københavns Kommune og deres projekt "Ny Start Tingbjerg", hvor vi har haft udsatte unge fra Tingbjerg og omegn med ude og spille rollespil. Derudover har vi gode erfaringer fra vores samarbejde med Børnekulturhuset Sokkelundlille i København NV, der har en yngre målgruppe.

Tidligere har vi med afsæt i vores lokaler i Brønshøj taget de unge med til rollespil i Nordsjælland. Med etableringen af rollespilsområdet i Hareskoven vil vi udvide dette samarbejde, og styrke det pædagogiske arbejde med de unge. Desuden kan vi bruge området som fast base, når vi laver store og små

rollespilsaktiviteter i hverdag og weekender. Primært har projektet involveret unge drenge fra lokalområdet, men vi arbejder også på at involvere de lokale piger.

Økonomi

Skriv det samlede beløb som projektet vil koste inkl. moms (min. 500.000 kr.)	4.500.000,00
Hvilket beløb søger du klubhuspuljen om	3.000.000,00
Hvor mange penge bruger foreningen selv på projektet inkl. moms?	500.000,00
Har foreningen fået midler fra andre fonde/puljer til dette projekt?	Nej
Beskriv, og sæt beløb på, andre økonomiske eller arbejdsmæssige ressourcer, der er en del af projektets økonomi. Det kan fx være planer om at søge andre fonde/puljer.	<p>Vi planlægger at holde seks arbejdsweekender med deltagelse af 15-20 frivillige. I alt beregner vi at sætte 2000 frivillige arbejdstimer i projektet i etableringen af rollespilsområdet.</p> <p>Vi søger desuden Real Danias kampagne "Underværker" for 500.000 kr til forbedring af udendørsarealerne med shelter, bålhytte mv.</p> <p>Vi søger Lokale og Anlægsfonden om 500.000 kr til forbedringer af hyttens indre faciliteter, som optimering af køkkenfaciliteter, generelle istandsættelser og renovering af bad- og toiletfaciliteter.</p>

Bilag

Andet

I kategorien andet er der tilføjet en samlet projektbeskrivelse for projektet, samt anbefalinger og udtalelser fra Socialforvaltningen, Landsforeningen Bifrost og Rollespilsforeningen Hareskoven.

- Anbefalinger og støtteerklæringer fra Socialforvaltningen, Bifrost og Rollespilsforeningen Hareskoven.pdf
- Projektbeskrivelse Orker i Det Grønne - Etablering af rollespilsområde, nord for København.pdf

Budget inkl. plan for finansieringen

- Budget Orker i Det Grønne - Etablering af rollespilsområde.pdf

Plantegninger, skitser eller lignende

- Erhvervsprospekt - sagsnr. 26000986 - Ballerupvej 93, 3500 Værløse.pdf
- Tilbud Sheltere fra Eventyrleg.pdf

Tidsplan for projektet

- Tidsplan Orker i Det Grønne.pdf

Dato og underskrift

Dato	Underskrift
03.09.2017	Digitalt signeret

Projektbeskrivelse for "Orker i Det Grønne"



Vision og idé Vores drøm er at etablere Danmarks første rollespilsområde, som skal være base for en mangfoldighed af eventyrlige friluft aktiviteter for frivillige aktive, skoleelever og udsatte unge fra Københavns Kommune. I weekenderne og ferierne skal området kunne være omdrejningspunkt for store og små rollespilsarrangementer, såsom endags rollespil, kurser, workshops i friluftsliv, samt større rollespil og lejrture. I hverdagene vil området blive brugt af skoler, socialforvaltningens SSP indsats og

andre, som f.eks. Klasseseture og åbenskoleundervisning. Det er vores drøm at hytten kan blive centrum om et stort tilbagevendende rollespilstræf for hele Danmark hvert år. Vi planlægger at omdanne hytten og den tilhørende grund til et eventyrligt og inddragende område, med fokus på eventyr, leg og læring.

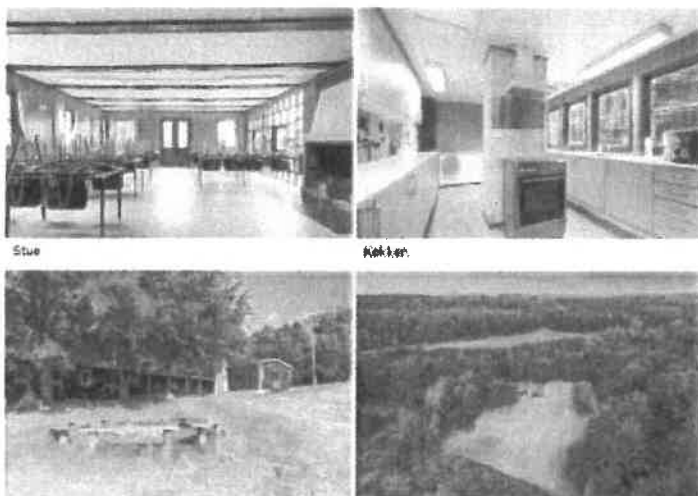

Praktisk Hareskovhytten er oplagt til rollespils-, skole-, og ungdomsarrangementer – både store som små, og hytten ligger i udkanten af Lille Hareskov, i Furesø Kommune. Der er plads til 45 overnattende indendørs, og den tilhørende grund kan huse flere hundrede unge i telte, hvis der skal være plads til flere. Der er tilkørselsmulighed med bil, egen parkeringsplads og direkte adgang til Hareskoven og ejendommen indeholder desuden både bade- og toiletfaciliteter, samt køkken.

Baggrunden Da Rollespil startede i de danske skove i starten af 90'erne, var det især Hareskoven nord for København, der blev kendt for at huse grønmalede krigere den første søndag i hver måned. Hareskoven er det Københavnske rollespilmiljøes vugge, og Hareskovshytten, der dengang var en spejderhytte, var udgangspunktet mange af datidens store rollespilsarrangementer.

Bedre leg på de unges præmisser Et fast rollespilsområde giver Rollespilsfabrikken mulighed for at inddrage og engagere unge på et helt andet niveau end hidtil. Området vil med sine faciliteter fungere som støttepunkt i Åben Skole samarbejdet og gøre det muligt for skoler at have et eventyrligt frirum, med plads til leg og fordybelse for både skoleelever og frivillige. Vi vil indrette området så det er lige til at benytte og derved fjerne de barrierer, der unødigt komplicerer det at afholde sådanne arrangementer i dag.

København den 3. September 2017

Hidtil har vi i vores samarbejde med Socialforvaltningen i København taget udsatte unge med ud til andre foreningers rollespil, men vi mangler hyppige, gode og stabile arrangementer, som passer til de unges behov. Vi har desuden været belastet af manglende faciliteter i både hverdag og weekend. Et rollespilsområde vil komme uden om disse problemer ved at være konstant tilgængeligt og fungere som base for de unges leg og læring i hverdagene på de unges præmisser.

For Rollespilsfabrikkens unge frivillige er det en reel hindring, at de ikke har et sted at afholde deres første arrangementer, hvis formatet ikke passer på en villa i Brønshøj. Et fast og velkendt rollespilsområde vil skabe grobund for flere frivilligt aktive, der tager ansvar og skaber gode oplevelser for hinanden.

Ud i naturen og ind i eventyret Orker har brug for mere fri natur, end det er muligt at finde indenfor kommunegrænserne, når børn og unge spiller rollespil i det fri, har de mulighed for at forlade hverdagen for en tid og træde ind i eventyret. Det er værdifuldt for den enkelte unge, at udfolde sig et andet sted end deres egen baghave. Det gør en reel forskel at de unge kommer ud i et område, hvor de bliver mødt med neutrale forventninger, og kan være hvem de er, i stedet for at skulle leve op til deres omgivelseres forventninger. Med "Orker i Det Grønne" giver vi mulighed for at unge fra Københavns Kommune kan have eventyrlige oplevelser i den nærliggende natur, selvom den ligger udenfor kommunens grænser.

Aktiviteter, forankring og målgruppe Dem der primært skal bruge hytten er unge op til 25 år med særlig fokus på de unge under 18 år, hvor vi har fokus på unge og udsatte unge fra Københavns Kommune. Det er vores skøn at det er muligt at skabe aktiviteter for børn og unge i 40 af årets 52 uger indenfor to til tre år, hvor der i løbet af et år skal være 170 aktivitetsdage, med vekslende deltagerantal fra 20 til 200 pr. dag. Vi vurderer at 10-15.000 "deltagerdage" er et realistisk skøn på hvor mange mennesker, der vil komme forbi til arrangementer i hytten i løbet af et år.

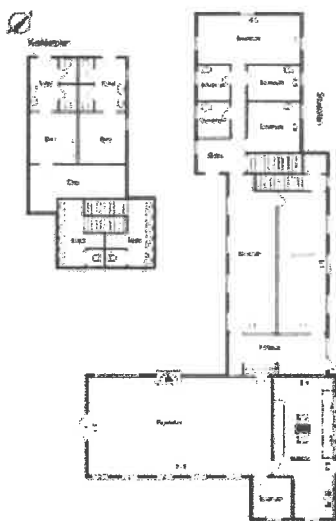

I hverdagene vil området blive brugt til Åben Skole samarbejder og af Socialforvaltningens SSP indsats. I weekender og ferier vil området være henlagt til frivillige aktiviteter med rollespillere fra København og gæster fra resten af landet.

Økonomisk vil driften af området blive varetaget af foreningen Rollespilsfabrikken med frivillig arbejdskraft og indtægter fra deltagerbetaling for rollespilsarrangementer. Et eventuelt økonomisk overskud på driften vil blive brugt til yderligere udvikling af området og foreningens øvrige folkeoplysende aktiviteter.

Samarbejdspartnere For at drømmene skal kunne realiseres, så skal vi have flere interessenter ombord. Her kan nævnes **Socialforvaltningen i Københavns Kommune**, som vi allerede samarbejder med, hvor området vil kunne bruges i hverdagene som base for deres aktiviteter og i weekenderne som base for ture med rollespil og friluftsliv. Vi skal også have de øvrige lokale rollespillere med ind over, her tænker vi primært **Rollespilsforeningen Hareskoven**, **Dragonfactory** og **Babylon**, som alle har til huse i eller omkring Københavns Kommune. Derudover vil vi inddrage **Landsforeningen Bifrost** i samarbejdet omkring hytten og udviklingen af rollespil i Danmark. Se vedlagte udtalelser.

14. august 2017

Anbefaling af projektet 'Orkerne i det grønne'

Jeg er blevet bedt om at komme med en udtalelse om vores samarbejde med Rollespilsfabrikken i forbindelse med vores samarbejde i *Imperie projektet*, der tager unge fra socialdistriktet Brønshøj-Husum-Vanløse ud og spiller rollespil.

Projektet har været en god mulighed for os, til at samarbejde med det lokale foreningsliv og derigennem give de unge mulighed for at deltage i rollespil som fritidsaktivitet. Det giver de unge et fællesskab med andre unge fra København og omegn, samtidigt med at det for en stund trækker dem væk fra deres lokalmiljø og stiller dem i nogle andre sociale fællesskaber, end de er vant til. I de rollespilsprojekter som vi sammen kører for de unge i Brønshøj-Husum-Tingbjerg området har Rollespilsfabrikken været en god og stabil samarbejdspartner.

Det glæder mig derfor at Rollespilsfabrikken gerne vil udvide deres aktiviteter, og også ind tænker de unge som socialforvaltningen har kontakt til i disse aktiviteter. Projektet *Orkerne i Det Grønne* lyder rigtig spændende. Vi kan se mange perspektiver i et fortsat samarbejde med den udsete spejderhytte som omdrejningspunkt. Det ville give os mulighed for at have en fast base uden for de unges nærområde, hvor vi kan fortsætte vores pædagogiske praksis. Samtidigt vil det give mulighed for at lave andre aktiviteter med de unge end vi i dag kan tilbyde.

Christian Sørensen
/områdechef

Borgercenter Børn og
Unge
Brønshøj/Husum/vanløse
Brønshøjvej 17, 1.

Telefon
33 17 47 10

Direkte telefon
21 51 77 40

E-mail
LV99@sof.kk.dk

EAN nummer
5798009684646

www.kk.dk

København 18-08-2017

Udtalelse vedr. projektet "Orker i det Grønne"

Bifrost, Landsforeningen for Kreativ Udvikling af Børn og Unge



I Landsforeningen Bifrost er vi begejstrede over muligheden for at realisere en gammel drøm, om at etablere Danmarks første rollespilsområde. Bifrost er landsforeningen for de omkring 7000 organiserede rollespillere i Danmark, og ser vi store muligheder for at skabe aktivitet, ikke blot for de mange københavnske rollespillere, men for aktive fra hele landet.

Det københavnske rollespilmiljø har længe været Danmarks mest aktive, med adskillige foreninger og aktiviteter. Netop derfor er det oplagt at etablere et rollespilsområde i København, hvor den store mængde frivilligt aktive vil garantere et højt aktivitetsniveau på området.

Orker i det Grønne vil samtidig kunne fungere som fyrtårnsprojekt for resten af Rollespilsdanmark, der vil kunne blive inspireret af området og erfaringerne der bliver gjort her. Bifrost selv vil kunne afholde en række af vores aktiviteter for rollespillere fra hele landet på området, såvel som at bruge hytten til weekend-møder i lavsæsonen.

Landsforeningen arbejder desuden for udbredelse af rollespil som metode i forbindelse med integrationsprojekter, Åben Skole og udeskole-aktiviteter. Også her ser vi et stort potentiale for projektet Orker i det Grønne, som platform for udviklingen af dette arbejde.

Orker i det Grønne har Bifrosts fulde opbakning og vi håber at Rollespilsfabrikken får samlet de fornødne ressourcer til at realisere projektet. Vi ser meget frem til det fremtidige samarbejde med Rollespilsfabrikken.

På vegne af Landsforeningen Bifrost

Daniel Würtz Møbjerg

Formand

dmoebjerg@gmail.com // Mobil: 2845 9133

København 21. August 2017

Støtte til Rollespilsfabrikken vedrørende Hareskovshytten

Rollespilsforeningen Harreskoven har kørt rollespilskampagnen Nordlenets Saga i Hareskoven siden 1986, og selve Lille Hareskov er arnestedet for dansk liverollespil som vi kender det i dag.

Gennem årene har det været et fristed for unge mennesker fra hele København og omegn, og da det er en fritidsaktivitet der spænder meget bredt socialt, er det også lykkedes os at skabe et rum for unge mennesker, hvor der er plads til alle. Mobning og udelukkelse har derfor ikke kunnet slå rod i lige præcis denne hobby, og det har resulteret i et sted hvor utallige unge har kunnet udvikle sig, udfordre sig selv og skabe venskaber på tværs af sociale skel og faglig kunnen.

Skoven har således udgjort en fast ramme for kreativ udfoldelse og udeliv for flere generationer, og mange af de unge er sidenhen blevet ledere, der har lagt mange timers frivilligarbejde i foreningen, for at den næste generation af unge rollespillere også har kunnet nyde og udvikle sig til vores aktiviteter.

Vi mangler et sted som samlingspunkt for foreningens arrangementer og vi mangler et sted hvor de unge kan henvende sig, hvis de er utrygge eller har brug for nogen at snakke med, når vi overnatter i Hareskoven. I dag er vi henstillet til en skurvogn uden belysning, hvilket i sig selv er knap så rart, hvis nogen kommer og skal have tilset en skade eller har brug for trygge omgivelser. Vi har også brug for et sted hvor vi kan holde vores kreative workshops, vores generalforsamlinger - og hvor vores medlemmer kan have en direkte kobling til vores kampagne.

Vi var så heldige at nå at leje Hareskovshytten mens det var muligt, og både vores unge og vores ledere gav en så positiv feedback, at vi vil arbejde hårdt for at få mulighed for at benytte den igen. Lederne kunne bedre organisere og forvalte rollespillet, de unge havde et sted de kunne opsøge lederne i ro og mag, ledernes hjælpere havde plads og rum til at forberede sig til at kunne give de unge fantastiske oplevelser, og dørene var åbne for dem der havde brug for varme og rammer i løbet af natten.

Som arnested for dansk liverollespil har Hareskoven en helst speciel plads i mange rollespilleres livshistorier, og vi ser gerne at rammerne forbedres, så vi fortsat kan skabe det rum og den kreative plads vores unge medlemmer har brug for.

Vi glæder os til at være med til at skabe et frirum for unge Københavnske og danske rollespillere og giver projektet "Orker i Det Grønne" vores fulde støtte og vi håber på at Rollespilsfabrikken vil blive hørt, og hvis muligt tilgodeset.

Med venlig hilsen,

Ida Farver, Formand

På vegne af Bestyrelsen i Rollespilsforeningen Harreskoven

Ansøgning 6 – Boldklubben Stefan



Københavns Kommune
Rådhuspladsen
1599 København V

Dato
03.09.2017
Sagsidentifikation
67913728,67913728,67913728

Ansøgningsskema Klubhuspuljen

Betingelser for at søge klubhushuspuljen om penge.

Er den forening, du søger tilskud for, godkendt som frivillig folkeoplysende forening? Ja

Har du læst retningslinjer for klubhuspuljen? Ja

Oplysninger om den forening du søger tilskud til

Foreningsnummer 20019

CVR-nummer 67913728

Navn BOLDKLUBBEN STEFAN

Vejnavn Folevadsvej

Husnummer 3

Etage

Side/Dør

Postnummer 2400

By København NV

Hvem ejer klubhuset/lokalerne? Foreningen der søger

Hvem skal kommunen kontakte ved spørgsmål?

Navn på projektansvarlig Kasper Lyngsfeldt / Jens Simonsen

Telefonnummer 51617261

E-mail kasper@bkstefan.dk

Gentag e-mail kasper@bkstefan.dk

Projekt

Skriv det projekt, du søger tilskud til Renovering af kælder og varmecentral

Projektets type Renovering og vedligehold

Oplysninger om projektet

Bliver projektet lavet på foreningens adresse, som indtastet på forrige side? Ja

Beskriv den fysiske ændring projektet vil medføre. Den fysiske ændring andrager følgende:
- Udskiftning og omlægning af VVS-installationer, herunder rør og komponenter (Veksler, pumper og VVB)

- Udskiftning og sikring af elektriske installationer
- Udskiftning af kælderdoor og vinduer ved lyskasse
- Udskiftning af gulvbelægning

Beskriv formålet med projektet. Hvem er målgruppen, hvorfor gør I det m.v. (maks 1.500 tegn)

Formålet med projektet er følgende:

- At sikre forsyninger af vand og varme til hele klubhuset (mangel på varmt vand pga. dårlig VVB)
- At sikre mod miljøskadelige stoffer lokalt i kælderen (der er allerede konstateret miljøskadelige stoffer i det gamle klubhus, som blev renoveret)
- At sikre brugere mod "løse" elektriske installationer (farligt med åbne EL-udtag i kælderen)
- At sikre mod oversvømmelse af kælder (det hænder i regnperioder)
- At energioptimere hele bygningen (Driften af vvs-installationer kører ikke optimalt grundet gamle anlæg i kælder)

Målgruppen er alle klubbens medlemmer samt samarbejdspartnere i form af omkringliggende skoler. Forholdene i kælderen er både dårlige, miljøskadelige og upraktiske.

Brugere og lokalt engagement

Hvor mange personer vil bruge faciliteten ugentligt?

100

Hvor mange personer der bruger faciliteten ugentligt, er under 25 år?

50

Beskriv foreningens lokale engagement og udadvendte aktiviteter. Fx skolesamarbejde, lektiecafé el.

Klubben har et stort lokalt engagement, da der samarbejdes med skole, institutioner og forældre der bor i området. Klubben er gået fra at være en almindelig idrætsforening til et større samlingspunkt i området omkring parken i Utterslev.

Gør foreningen en indsats for at fremme idrættens sideeffekter? Fx i forhold til integration eller pigers deltagelse?

Ja

Beskriv hvilken indsats

Klubben er placeret i et område med mange forskellige etniciteter. Derfor er der også lagt en strategisk indsats i forhold til at håndtere dette. Det kommer bl.a. til udtryk på trænerfronten, hvor ca. 50% er af anden etnisk herkomst. Det har vist at være en effektiv måde at integrere forskellige baggrunde på de forskellige hold.

På pigesiden er der netop lavet helt nye omklædningsfaciliteter, der understøtter en opdeling af bl.a. badeforhold. Tidligere var der kun fællesbad i klubben, hvilket var en hæmsko i forhold til at få piger ind i klubben. De nye forhold (samt kvindernes EM-sølv i fodbold) har gjort, at der er en stor efterspørgsel for pigefodbold i vores klub og vi har allerede startet træning op for flere pigehold.

Økonomi

Skriv det samlede beløb som projektet vil koste inkl. moms (min. 500.000 kr.)

887.500,00

Hvilket beløb søger du klubhuspuljen om

798.750,00

Hvor mange penge bruger foreningen selv på projektet inkl. moms?

88.750,00

Har foreningen fået midler fra andre fonde/puljer til dette projekt?

Nej

Beskriv, og sæt beløb på, andre økonomiske eller arbejdsmæssige ressourcer, der er en del af projektets økonomi. Det kan fx være planer om at søge andre fonde/puljer.

Hvis der beviliges det ansøgte beløb vil der ikke være behov for yderligere finansiering til dette projekt.

Bilag

Ansøgning 7 – KFUM Spejderne, Lundehus gruppe



Københavns Kommune
Rådhuspladsen
1599 København V

Dato
03.09.2017
Sagsidentifikation
30675800,30675800,30675800

Ansøgningsskema Klubhuspuljen

Betingelser for at søge klubhushuspuljen om penge.

Er den forening, du søger tilskud for, godkendt som frivillig folkeoplysende forening? Ja

Har du læst retningslinjer for klubhushuspuljen? Ja

Oplysninger om den forening du søger tilskud til

Foreningsnummer 24084

CVR-nummer 30675800

Navn KFUM-Spejderne i DK, Lundehus Gruppe

Vejnavn Langesund

Husnummer 13

Etage 4

Side/Dør th

Postnummer 2100

By København Ø

Hvem ejer klubhuset/lokalerne? Andre.

Hvor lang er lejeaftalen/brugsaftalen? 30 år med genforhandling.

Hvem skal kommunen kontakte ved spørgsmål?

Navn på projektansvarlig Thomas Lynderup Kirkeskov

Telefonnummer 22229420

E-mail thkirkeskov@gmail.com

Gentag e-mail thkirkeskov@gmail.com

Projekt

Skriv det projekt, du søger tilskud til Ryparkens Børne og Unge Hus - nybyggeri og nytænkning af Lundehus Kirkes Ungdomsgård

Projektets type Nybyggeri

Oplysninger om projektet

Bliver projektet lavet på foreningens adresse, som indtastet på forrige side? Nej

På hvilken anden adresse, end adressen på forrige side, bliver projektet lavet?

Vejnavn Lyngbyvej

Husnummer 182

Etage

Side/Dør

Postnummer 2100

By København Ø

Beskriv den fysiske ændring projektet vil medføre.

Nybyggeriet af Lundehus Kirkes Ungdomsgård vil betyde en flytning fra Lyngbyvej 180 til nabogrunden Lyngbyvej 182, hvor vi har fået mulighed for at bygge et helt nyt foreningshus sammen med Lundehus Kirkes Ungdomsgård. KFUM-Spejdernes rolle er som lejere i huset, og det vil ikke ændre sig med nybyggeriet. Den store forandring består i at vores spejdergruppe får nogle helt nye muligheder og nogle helt nye ramme for at fortsætte den ekspansion som den har haft igennem de seneste år - fra 45 medlemmer i 2015 til i dag 70 medlemmer.

Projektet betyder helt konkret at KFUM-Spejderne i Lundehus gruppe flytter op af den kælder hvor spejderne nu holder til - en kælder der er kendetegnet ved at 1) være meget mørk, 2) havende fugtproblemer grundet opstigende fugt fra fundamentet, 3) værende utidssvarende indrettet i forhold til moderne fleksible foreningsaktiviteter for børn og unge og 4) værende meget dyr at vedligeholde for Lundehus Kirkes Ungdomsgård, hvilket betyder at bygningen kun vedligeholdes i det absolut nødvendige omfang.

Med nybyggeriet får KFUM-Spejderne i Lundehus Gruppe mulighed for at flytte ind i nogle helt nye og top moderne foreningslokaler der er bygget til netop at være foreningslokaler for børn og unge. Lundehus Kirkes Ungdomsgård bygger for fremtiden, hvor der er tænkt over særligt følgende:

- 1) bæredygtighed i byggeri og i drift - både økonomisk og energimæssigt. Byggeriet bliver langt mindre vedligeholdelsestungt, og vi kommer til at bo på 30 årig lejekontrakt på grunden, mens huset ejes af Ungdomsgården.
- 2) Et åbent byggeri for områdets foreninger, sammenslutninger og lokalbefolkningen generelt. Det bliver et hus der kommer til at ligge helt ud til Lyngbyvej med en åben og indbydende facade der inviterer til deltagelse.
- 3) Flere foreninger skal være lejere af huset, og der er allerede foreninger der har budt ind - herunder FDF kreds 27 der ønsker at være en del af det nye foreningsfællesskab.
- 4) Huset skal være en katalysator for øget sammenhængskraft i lokalområdet - et kraftcenter for flere relationer i et område der ikke i forvejen er præget af stor foreningsrepræsentation. Vi tror på, at vi som spejdere kan være med til at invitere ind i fællesskaber for både børn, unge og voksne der bliver betydende og meddefinerende for området.
- 5) Huset bygges for børn og unge - ikke for voksne. Alt inventar så som borde, stole og reoler m.v. skal placeres og være af en sådan art, at alle mellem 6 og 25 år kan benytte det på en naturlig måde. Køkkenet indrettes med hæve-sænke funktionaliteter, og med åbning til det udvendige aktivitetsrum, så madlavning, bagning og andre køkkenaktiviteter ikke ses som en adskilt indendørsaktivitet, men mere som en del af udeendørslivet, og dermed en integreret del af den samlede aktivitetsramme som huset skal være for aktivitet såvel inde som ude. Dørhåndtag, greb, vinduer, døre m.v. udformes på en måde så man hverken som 6 årig eller som 25 årig på nogen måde vil føle sig ekskluderet i sin brug af huset. Alt grej der skal kunne benyttes skal kunne nås af alle aldre.

Beskriv formålet med projektet. Hvem er målgruppen, hvorfor gør I det m.v. (maks 1.500 tegn)

Og endelig 6) dannes der med nybyggeriet et brugerråd der med ansvar overfor bestyrelsen skal tage sig af de daglige aktiviteter i huset, tage sig af husorden og sørge for at de praktiske ting fungerer. Brugerrådet vil arbejde med respekt for hvordan børn og unge reelt inddrages, og dette skal ske ved at rådet ved hvert nyvalg til rådet én gang om året bliver tilbudt en temalørdag om medbestemmelse og demokrati i børnehøjde. Brugerrådet vil have en majoritet af medlemmer under 18 år.

"Et hus der fungerer som en moderne foreningsramme dedikeret til børn og unges udfoldelse".

Vi ønsker at skabe et hus der i sin kerne er et hus for børn og unge. Dermed skal Lundehus Kirkes Ungdomsgård sikre, at der bliver bygget et hus der på alle måder kan opfylde formålet om at skabe de bedst mulige rammer for børn og unges aktivitet og fritid i Lundehus Sogn.

Det gør vi ikke ved at kopiere andre foreningshuse, eller ved at benytte standardløsninger. Det kan vi kun gøre ved at lade børn og unge tage ansvar for husets udformning, i respekt for de fagligheder der kan vurdere hvordan løsninger kan designes på en bæredygtig måde.

Formålet med huset er at skabe vedkommende, moderne og fleksible, bæredygtige og fremtidssikre rammer for at opfylde Lundehus Kirkes Ungdomsgårds formål om at skabe de bedste mulige rammer for børn og unges udfoldelse i lokalområdet.

Bestyrelsen ser det som sit ypperste formål at udleve dette formål på den bredest mulige måde med så mange deltagere som muligt, og med så mange børn og unge som deltagere i rammen (som huset udgør) som overhovedet muligt.

Bestyrelsen insisterer på at være dem der er med til at skabe de bedste vilkår for børn og unges udfoldelse i lokalområdet, og vi tror på at vi kan være med til at skabe ny forståelse af, hvordan vi samskaber foreningsarbejde på den ene side, og skaber lokale relationer og fællesskaber på den anden side - og dermed kan være med til at sikre og udvikle sammenhængskraften i Ryparken-området.

Brugere og lokalt engagement

Hvor mange personer vil bruge faciliteten ugentligt?

125

Hvor mange personer der bruger faciliteten ugentligt, er under 25 år?

105

Beskriv foreningens lokale engagement og udadvendte aktiviteter. Fx skolesamarbejde, lektiecafé el.

Ryparkens børne- og ungehus skal primært være for de børn og unge der har valgt at være en del af det organiserede fritidsliv i foreningsregi.

Sekundært skal huset fungere som magnet og samlingssted for områdets beboere, med det formål at skabe sammenhængskraft og et stærkt lokalmiljø i nærområdet. Her følger tre eksemppler for målgruppernes benyttelse af huset:

1) Ramme om den faste ugentlige aktivitet

Hver uge og ofte også i weekenderne mødes børn og unge medlemmer af KFUM-Spejderne og FDF om aktivitet. De bruger huset fleksibelt alt efter aktiviteten, årstiden og vejret. Nogle gange foregår det meste af aktiviteten i det store samlingsrum, hvor man forbereder sig til den kommende weekendtur, og laver løb og opgaver. Samlingsrummet fungerer nogle gange som ét stort rum, andre gange opdelt med rullevægge, så patruljerne kan

arbejde selvstændigt. Andre gange er køkkenet og udearealet rundt om køkkenet centralt. Der tændes bål udenfor, og maden som man spiser sammen, tilberede udenfor og klargøres indenfor. Det stor åbne parti mellem køkken og det overdækkede område er centralt. Her kan man bevæge sig ind og ud af køkkenet, og man kan snitte og skære indenfor, og stege og koge udenfor. Andre gange foregår al aktivitet udenfor, og hvis det drypper sættes der sejl op over udearealet.

2) Base for weekendbesøg

Ofte lejer spejdere og FDF'ere fra andre dele af landet huset i weekenderne, når de er på weekendtur i København. Her fungerer huset som base for besøget, og det er her man sover på madrasser i samlingsrummet, man tilbereder mad købt i den lokale Brugsen, og man planlægger hvad man skal se og besøge i løbet af dagen inde i byen. Linje 14 kører lige fra døren og ind til Rådhuspladsen på 20 min., ligesom S-toget kører 10 min. gang fra huset.

3) De lokale forældre låner huset

Huset fungerer som det lokale samlingspunkt for forældre i Ryparken og Rymarken der gerne vil samles med deres børn til aktiviteter med friluftspræg. Det er bliver muligt at låne vores aktivitetsmaterialer mod en symbolsk betaling, og vi byder indenfor til åbne aktiviteter for alle aldre med børne- og ungdomsorganisationerne som værter. Ligeledes arrangeres der folkekøkken hvor alle lokale inviteres til fællesspisning, med en gruppe af frivillige som værter.

Ja

Gør foreningen en indsats for at fremme idrættens sideeffekter? Fx i forhold til integration eller pigers deltagelse?

Beskriv hvilken indsats

Det er et stort ønske at indgå i samarbejder og i netværk med aktører lokalt der vil arbejde med særlige indsatser som integration eller særlige sociale områder. Vi ønsker som spejdere at være en del af denne bevægelse ved at invitere langt flere ind i vores fællesskab i netop den målgruppe der kan have mest behov for at være en del af et forpligtende fællesskab. Vi ønsker som spejder altid at holde fast i at vi gør noget sammen med nogle, og at vi ikke gør noget for nogen. Den store skelnen er i at vi aldrig vil acceptere at sætte labels eller kalde målgruppen andet end børn og unge generelt, da det i sig selv kan være med til at stigmatisere de der har mest brug for at være en del af et fællesskab der netop ikke skelner mellem forskellige målgrupper af på børn og unge.

Økonomi

Skriv det samlede beløb som projektet vil koste inkl. moms (min. 500.000 kr.)	4.422.000,00
Hvilket beløb søger du klubhuspuljen om	1.311.000,00
Hvor mange penge bruger foreningen selv på projektet inkl. moms?	1.800.000,00
Har foreningen fået midler fra andre fonde/puljer til dette projekt?	Nej

Beskriv, og sæt beløb på, andre økonomiske eller arbejdsmæssige ressourcer, der er en del af projektets økonomi. Det kan fx være planer om at søge andre fonde/puljer.

Egen medfinansiering på kr. 1,8 mill. som angivet ovenfor er ikke medfinansiering fra KFUM-Spejderne Lundehus Gruppe. Det er medfinansieringen fra Lundehus Kirkes Ungdomsgård som er opnået ved salget af den eksisterende ejendom. Se meget gerne projektbeskrivelsen vedlagt for yderligere information om ejerforhold.

Lundehus Kirkes Ungdomsgård søger A.P. Møller og Hustru Chastine Mc-Kinney Møllers Fond til almene Formaal om et tilsvarende beløb som vi søger Klubhuspuljen om, og håber dermed at den samlede finansiering kan sikres igennem dels kommunale dels private midler.

Bilag

Plantegninger, skitser eller lignende

- LKU, 2017, skitser.pdf

Tidsplan for projektet

- LKU, 2017, tidsplan.pdf

Andet

Vedlagt er skitser, tidsplan for projektet, budget og finansierungsplan, samlet projektbeskrivelse for nybyggeriet beskrevet af Lundehus Kirkes Ungdomsgård og et notat vedr. Lundehus Gruppens lejeforhold i forhold til Lundehus Kirkes Ungdomsgård. Se meget gerne projektbeskrivelsen for yderligere skitser, billeder og oversigtsforhold.

- LUGR lejerealtioner LKU.docx.pdf
- Projektbeskrivelse, LKU, 2017_endelig.pdf

Budget inkl. plan for finansieringen

- LKU, 2017, budget og finansiering.pdf

Dato og underskrift

Dato	Underskrift
03.09.2017	Digitalt signeret

PROJEKT BESKRIVELSE

.....

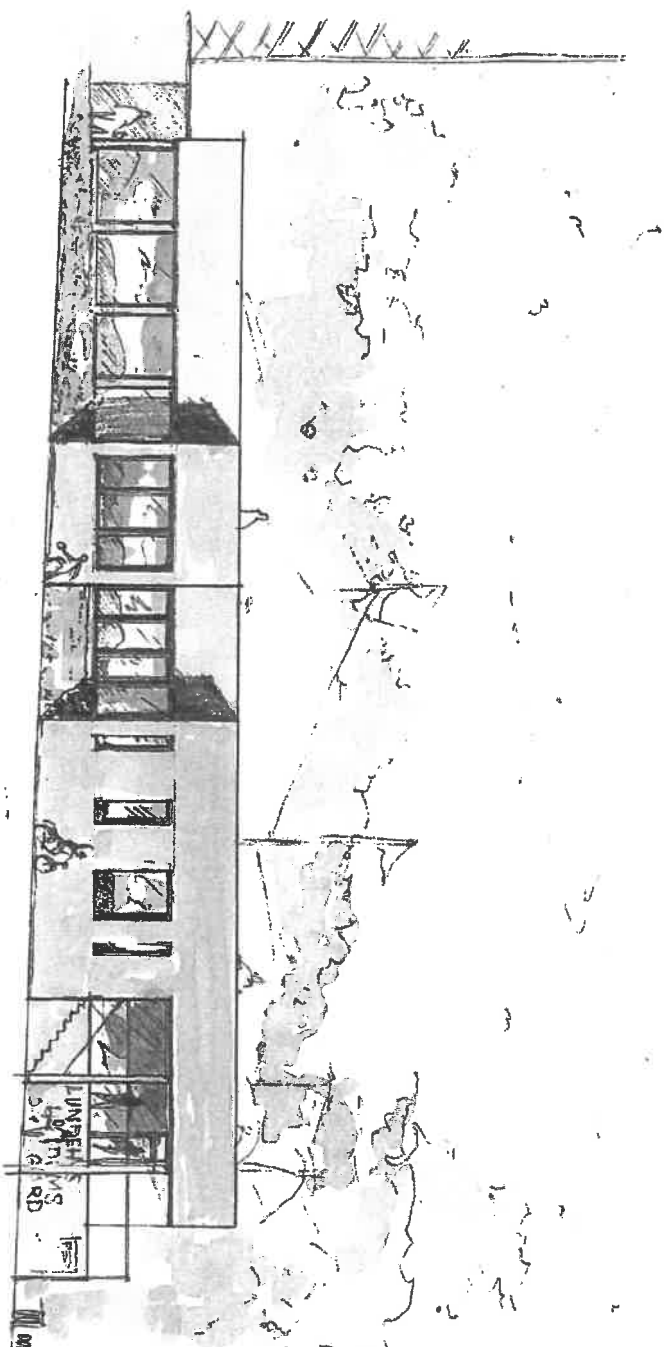

~~FACADE MOD 1~~
1:300

Ryparkens børne- og ungehus

- nybyggeri og nytænkning af Lundehus Kirkes Ungdomsgård

Resumé

Lundehus Kirkes Ungdomsgård er en selvejende institution, der har til formål at opføre og drive lokaler til det lokale kirkelige foreningsbaserede børne- og ungdomsarbejde i Lundehus Sogn. Sognet er beliggende på Ydre Østerbro i Københavns Kommune i området kaldet Ryparken.

Vi har længe ønsket at sælge den nuværende Ungdomsgård, for at få mulighed for at bygge nye rammer for børn og unge i lokalområdet.

Det skyldes at vi har et stort ønske om at skabe langt bedre muligheder for de børn og unge der er deltagere i det organiserede foreningsliv i vores område: Det gælder KFUM-Spejderne i Lundehus Gruppe der lige nu er vores primære lejere. Det er en spejdergruppe som snart runder 70 år, og som er gået fra at være 45 medlemmer i 2015 til i dag at være 70 medlemmer. En gruppe med en dynamisk og initiativrig ledet flok der skabe gode rammer for børn og unge i Lundehus Sogn, og som er med til at udvikle spejderarbejdet i byen som et vedkommende og moderne fritidstilbud for både børn og unge.

Men vi ønsker også at skabe gode rammer for andre lokale foreninger. Det kunne være ungdomskor, klubbatter m.v. for det lokale KFUM og

KFUK,, ligesom vi ønsker at skabe samarbejder på tværs af traditionelle foreningsskel mellem f.eks. Ungdommens Røde Kors eller Red Barnet Ungdoms, der i samarbejde med f.eks. Spejderne kan arrangere lektiehjælp og andre aktiviteter, som vi ved området har brug for.

Når vi gerne vil bygge nyt skyldes det at vores nuværende bygningsmasse er meget dyr at vedligeholde, og at bygningerne er modne til en større renovering, som vi ikke kan finde midlerne til i driften. Vi må også erkende, at vores nuværende bygningsmasse aldrig bliver den tidssvarende ramme for foreningsaktivitet vi gerne vil være, og som vores formål definerer.

Nu har vi fået muligheden for at bygge nyt, da vi har solgt den nuværende bygning til et ejendoms-selskab, og dermed har fået frigjort penge som vi kan investere i et nybyggeri på nabogrunden.

Nybyggeriet kommer Lundehus Kirkes Ungdomsgård til at stå for, og bygningen skal derefter drives af selskabne institution for så vidt angår de fysiske rammer, mens der nedsettes et bruger-råd bestående af målgruppen i huset til at skabe indholdet i rammerne. Dermed bliver børn og unge meddefinerende i forhold til aktiviteterne i huset

og husets udvikling og indretning.

Vi er overbeviste om, at vi skal være det lokale samlingssted for børn og unge, der med udgangspunkt i et idebestemt arbejde, bliver en del af stærke forpligtende fællesskaber med andre børn og unge, og på den måde bliver mere robuste og endnu mere reflekterede over egen rolle i samfundet.

På den måde er vi med til at danne børn og unge til en samfundsbevidst livsstil, hvor man lærer at tænke ud over egne snævre interesser, og kan sætte andre før én selv.

Det er vores vision, at vi med gentænkningen af Lundehus Kirkes Ungdomsgård og med et nybyggeri, får mulighed for at række ud til langt flere børn og unge, deres forældre, deres netværk, og bidrage til at skabe de bedst mulige rammer for at de kan gøre en forskel i lokalsamfundet – i Lundehus Sogn i Ryparken og på Ydre Østerbro i København.

Byggeriet kommer til at koste kr. 4,422 millioner kroner, hvoraf den selvejende institution selv har 1,8 millioner som resultat af salget.

Baggrund

Lundehus Kirkes Ungdomsgård er en selvejende institution der blev dannet i 1957. Ungdomsgården er beliggende på L yngbyvej 180, 2100 København Ø., og består af 498 m² bygninger og 1612 m² grund. I dag huser Ungdomsgården en selvejende daginstitution i øverste del af bygningen, og foreningslokaler i kælderens hvor KFUM-Spejderne, Lundehus Gruppe har lokaler.

Ydre Østerbro og Ryparken-området er et område med en blandet befolkningssammensætning. Området består af flere større almene bebyggelser og nogle villaområder. Området bærer præg af, at der er stor forskel på indkomst og stor variation i sociale forhold blandt beboerne. Der er mange børnefamilier i området og mange pensionister. Børnetallet er stigende i Bispøbjerg Bydel hvor Ungdomsgården er beliggende.

De nuværende foreningslokaler til børne- og ungdomsaktiviteter er efter vores opfattelse utids-svarende af flere grunde. For det første er der mørkt, og lokalerne opleves som indelukkede med dårlig luft. Lokalerne bærer præg af at være tætte betonbygninger bygget under jordoverfladen. Der er fugtproblemer grundet opstigende grundfugt på toiletterne. Disse vil kræve en stor investering af få udbedret på den rigtige måde. For det andet er

det primære aktivitetsrum et tidligere sikringsrum der er ombygget til møderum med særlig tilladelse fra Københavns Kommune. Det er ikke et lokale der er egnet til at have mange mennesker samlet i flere timer af gangen. For det tredje er lokalerne bygget på en uhensigtsmæssig måde med en lang forbindelsesgang, der forbinder en række små lokaler med en større sal, hvor køkken og toiletter også er beliggende som perler på en lang snor. Det er ikke en indretning der tilskynder til interaktion, og til den aktivitet vi mener vi er sat i verden for at fremme. Børnehavens lokaler er i væsentlig bedre stand, og kan fortsat danne ramme om børnehavens aktiviteter.

Ungdomsgårdens økonomi er endvidere dårlig, da renovering og vedligehold aeder en uforholdsmæssig stor del af omsætningen grundet bygningens dårlige stand. Ligeledes betaler vi af på et lån på 2 mill. kr., som vi ved et salg får mulighed for at betale ud.

Vi mener, at der i området er et stort potentiale for at vedligeholde og udvide aktiviteter for børn og unge i foreningsregi. Vi skal med Lundehus Kirkes Ungdomsgård tilbyde moderne, indbyggende og udfordrende rammer for de forpligtende fællesskaber som børne- og ungdomsorganisationerne kan tilbyde. På den måde medvirker vi til at der skabes

og udvikles yderligere gode og sunde foreningstilbud der kan stå som alternativ til de tilbud der er individualiserende, eller til defællesskaber der ikke i samme grad tilbyder sunde friluftsbaserede tilbud. Vi ønsker med en ny Ungdomsgård at sikre og skabe de bedst mulige rammer for at udvide de foreningstilbud, der er med til at skabe sammenhængskraft lokalt, og dermed fungere som et lokalt kraftcenter i mødet mellem børn og børn og voksne imellem.

For at sikre at visionen om et aktivt hus for børn og unge bliver en realitet, vil vi både i forbindelse med bygning af huset, indretning af huset og driften af aktiviteterne i huset sikre, at det er brugerne, altså i dette tilfælde børnene og de frivillige ledere, der bestemmer over hvad der sker i huset. Det skal ske ved etableringen af et brugerråd der kommer til at bestemme over husorden, over indretning og over hvordan og hvornår man får adgang til huset.

Bestyrelsen for Ungdomsgården vil få til ansvar at drive huset for så vidt angår økonomi og nødvendigt vedligehold. Spejderne i Lundehus Gruppe og FDF kreds 27 i Lundehus Sogn har således været inddraget mht. den funktions-ønskeliste der ligger til grund for de nuværende skitser for nybyggeriet.

Historie

Indtil 1937 blev der drevet kro fra den bygning der tidligere lå på L yngbyvej 180. Men dette år købte Fabrikant Julius Hansen kroen og skænkede den til Københavns Kirkefond. Fabrikant Julius Hansen var da allerede en driftig herre og havde etableret trikotagetabrik i trekanten mellem Gartnerivej, Bomhusvej og Rygårds Alle.

Julius Hansen kom fra Herning, og var en missi-
onens mand. Julius var optaget af, at der skulle bygges en kirke i det nyetablerede Lundehus Sogn der blev oprettet 1938, med Vagn Butzow Rohde som første præst.

Samtidig opfører Julius en midlertidig kirke på Rygårds Alle, og stiller den gratis til rådighed for Lundehus Sogn.

Den midlertidige kirke blev dog brugt i 19 år, inden den nuværende kirke var færdig i 1957. Den nuværende Lundehus Kirke blev bygget på en helt anden grund, da sognets befolkningsmæssige l yngdepunkt flyttede sig.

Det skyldes at hele Ryparken med almennyttige boliger skød op omkring Strødamvej, Fruebjergvej, Gribskovvej og Lersø Parkk Alle i 1950'erne. Menighedsrådet fik derfor forhandlet sig til en grund

på Strødamvej 1, og byggede kirken der.

Da grunden på L yngbyvej nu ikke skulle benyttes til kirkebyggeri, og da L yngbyvej samtidig skulle udvides til motorvej sidst i 1960'erne, skulle den gamle kro alligevel nedrives, og Kirkefredsen i Lundehus Sogn fik idéen til at bygge et nyt for-
eningshus i stedet.

Det skulle rumme dels en menighedsbørnehave og dels de kirkelige børne- og ungdomsorganisatio-
ners arbejde. På det tidspunkt var det KFUM-spejd-
erne, KFUM-Spejderne i Danmark, Frivilligt
Drenge Forbund (FDF) og Frivilligt Pige Forbund
(FPF).

D. 6 oktober 1973 holdt man indvielse, og både
børnehave og ungdomsorganisationerne flyttede
ind i det nye hus.

Den selvejende institution Lundehus Kirkes Ung-
domsgård blev samtidig dannet med et ønske om
at skabe gode rammer for det kirkelige børn- og
ungdomsarbejde i Lundehus Sogn.



Billede af kroen anno 1937 hvor den
nuværende Ungdomsgård ligger.



Billede af den benzin-tank der frem til 1960'et lå på
nabogrunden til kroen. Det er den nabogrund vi
gerne vil bygge et nyt hus på.

Muligheden for at bygge nye opstod da virksomheden Ejendomsinvestering Danmark (ED) kontaktede os med henblik på et køb af vores nuværende ejendom på Lyngbyvej 180.

ED er specialiserede i at bygge ungdomsboliger, og havde netop færdiggjort et boligprojekt på nabogrunden i et tidligere kontorområde. Nu ønskede ED at bygge flere ungdomsboliger ved at købe Lundesgården og nabogrunden Lyngbyvej 182, så matriklerne sammen, hæve bebyggelsesprocenten og dermed få mulighed for at bygge flere ungdomsboliger i forbindelse af det eksisterende byggeri.

Vi fandt forretningsmodellen hos køber formidlig, og indledte derfor forhandlinger med køber der resulterede i en aftalt købesum på 6,5 millioner, svarende til den uafhængige ejendomsvurdering der blev indhentet i forbindelse med forhandlingerne.

Salget fandt på plads d. 1. marts og køber overtager ejendommen i løbet af sensommeren 2017.

Der nye Ryparkens børne- og ungdomsbygges på nabogrunden Lyngbyvej 182 som ED køber i forbindelse med opførelsen af de nye ungdomsboliger. Vi lejer grunden for 30 år ad gangen, og huset kommer vi til selv at eje.



Oversigtskort over Ydre Østerbro med Fmdrup og Bispebjerg og med placeringen af det nye byggeri markeret med rød ring.



Nuværende situation med Lundes Kirkes Ungdomsgård på adressen Lyngbyvej 180, og tomt areal mod nord på adressen Lyngbyvej 182. Antennemasten ombygges således at de tekniske anlæg flyttes om på øst-, vest- og nordsiden af masten.



Skitse af situationen efter nybyggeriet med placeringen af Ryparkens børne- og ungdomsbygges på adressen Lyngbyvej 182. Huset vender fronten helt ud mod Lyngbyvej, og det grønne område ligger i læ af huset af hensyn til støj fra Helsingørmotorvejen.

Formål med Ryparkens børne- og ungdomshus

Et hus der fungerer som en moderne foreningsramme dedikeret til børn og unges udfoldelse.

Vi ønsker at skabe et hus der i sin kerne er et hus for børn og unge. Dermed skal vi sikre, at vi bygger et hus der på alle måder kan opfylde vores formål om at skabe de bedst mulige rammer for børn og unges aktivitet og fritid i Lundehus Sogn.

Det gør vi ikke ved at replikere andre foreningshuse, eller ved at benytte standardløsninger. Det kan vi kun gøre ved at lade børn og unge tage ansvar for husets udformning, i respekt for de fagligheder der kan vurdere hvordan løsninger kan designes på en bæredygtig måde.

Derfor har vi inddraget Spejderne i Lundehus Gruppe og FDF kreds 27 i Lundehus Sogn m.fl. som interessenter i hvilke funktionaliteter huset skal have.

Huset skal være for børn og unge. Det er dem der skal tage ansvar for huset. Huset skal kun sekundært bruges af voksne. Det betyder helt konkret følgende:

1 Alt inventar så som borde, stole og reoler m.v. skal placeres og være af en sådan art, at alle mellem 6 og 25 år kan benytte det på en naturlig måde. Køkkenet indrettes med hæve-sænke funktionaliteter, og med åbning til det udvendige aktivitetsrum, så madlavning, baging og andre køkkenaktiviteter ikke ses som en adskilt indendørsaktivitet, men mere som en del af udendørslivet, og dermed en integreret del af den samlede aktivitetsramme som huset skal være for aktivitet såvel inde som ude. Dørhåndtag, greb, vinduer, døre m.v. udformes på en måde så man hverken som 6 årig eller som 25 årig på nogen måde vil føle sig ekskluderet i sin brug af huset. Alt grej der skal kunne benyttes skal kunne nås af alle aldre.

2 Huset har tre hovedfunktioner: a) Fleksible samlingsrum der kan gøres større eller mindre med foldedøre og med mobile rullevægge, således at tankerne om samarbejdet i mindre grupper kan bibeholdes. b) Køkken, depot og toiletfunktioner med tanke for mennesker med funktionsnedsettelser, og med mulighed for at alle aldre, og alle med funktionsnedsettelser, kan udfolde sig ved at kunne have adgang til alt, herunder også materialer i depoterne. c) Fleksible uderum med et permanent overdækket udeareal, en stor tagterasse med

mulighed for aktiviteter, der udnytter højdeforskellen, som f.eks. svævebane og klatring. Der skabes et større græsareal, der kan overdækkes med sejl fra tagterassen, hvorved uderummet kan gøres mere eller mindre overdækket - alt efter vejr og type af benyttelse. Huset bliver dermed et fleksibelt rum der kan benyttes af mange med forskellige ønsker til rammerne virkning.

3 Brugerrådet får ansvar for husorden og adgang til huset med ansvar overfor bestyrelsen. Brugerrådet får vide beføjelser, og skal have majoritet af under 18 årige brugere af huset. Brugerrådet vil arbejde med respekt for hvordan børn og unge reelt inddrages, og dette skal ske ved at rådet ved hvert nytvalg til rådet én gang om året bliver tilbudt en temalørdag om medbestemmelse og demokrati i børnehøjde.

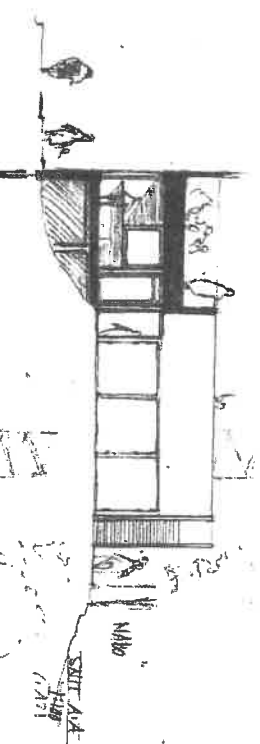

Projektmål

At skabe en nye vedkommende og moderne ramme for det lokale organiserede børne- og ungdomsarbejde i Lundehus Sogn.

At skabe rammer på brugernes præmisser, hvor børn og unge tager medansvar.

At skabe en bæredygtig drift af bygningen på lang sigt.

At åbne huset op for en bredere målgruppe, og dermed virke som lokalt kraftcenter for området.

Skabe lokalt engagement til at sikre at vores vision nås.

Succeskriterier

Foreningslokalerne rykkes fra den eksisterende Ungdomsgård til nye rammer i et nyt hus med arbejdstitlen Ryparkens børne- og ungdomshus. Huset opbygges efter fleksible principper, og med børn og unge i centrum for indretning og funktionalitet.

Der oprettes et brugerråd hvor majoriteten af deltagerne skal være under 18 år. Brugerrådet får beføjelser til at drive huset mht. husorden og rammesætning.

Der kommer flere faste lejere og huset bliver attraktivt for områdets beboer der ønsker at benytte det til faste såvel som enkeltstående arrangementer. De første års drift sikres med et depot fra købesummen.

Områdets børn, unge og forældre inviteres indenfor i huset til forskellige aktiviteter som husets brugere står for. Huset virker som en magnet for foreningsengagement og frivillighed i lokalsamfundet.

Brugerrådet, såvel som brugere og bestyrelse, agerer som ambassadører for det værdibaserede udgangspunkt for huset, og bruger alle tænkelige netværk til at fremme involveringen i huset.

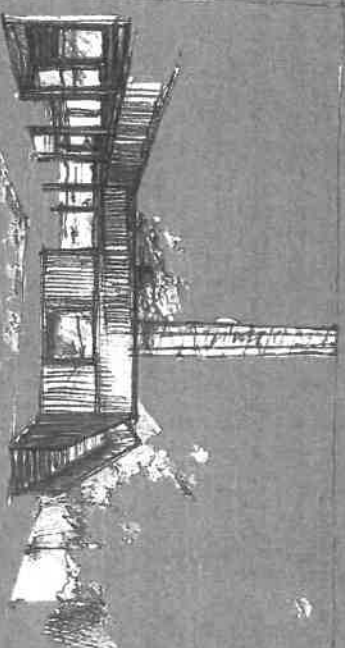
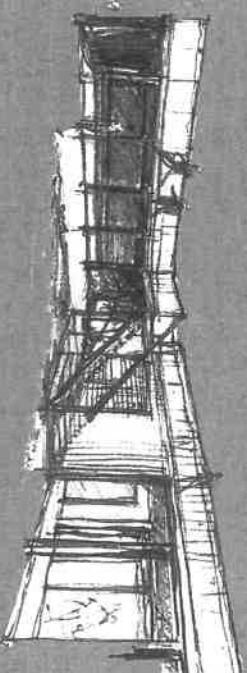

Målgruppen

Ryparkens børne- og ungelhus skal primært være for de børn og unge der har valgt at være en del af det organiserede fritidsliv i foreningsregi.

Sekundært skal huset fungere som magnet og samlingssted for områdets beboere, med det formål at skabe sammenhængskraft og et stærkt lokalmiljø i nærområdet.

Her følger fire eksempler for målgruppernes benyttelse af huset:

Ramme om den faste ugentlige aktivitet

Hver uge og ofte også i weekenderne mødes børn og unge medlemmer af KFUM-Spejderne og FDF om aktivitet. De bruger huset fleksibelt alt efter aktiviteten, årstiden og vejret. Nogle gange foregår det meste af aktiviteten i det store samlingsrum, hvor man forbereder sig til den kommende weekendtur, og laver løb og opgaver. Samlingsrummet fungerer nogle gange som et stort rum, andre gange opdelt med rullevægge, så patruljerne kan arbejde selvstændigt. Andre gange er køkkenet og udearealet rundt om køkkenet centralt. Der tændes bål udenfor, og maden som man spiser sammen, tilberedes udenfor og klargøres indenfor. Det stor åbne parti mellem køkken og det overdækkede område er centralt. Her kan man bevæge sig ind og ud af køkkenet, og man kan snitte og skære

indenfor, og stege og koge udenfor. Andre gange foregår al aktivitet udenfor, og hvis det drypper sættes der sejl op over udearealet.

Base for weekendbesøg

Ofte lejer spejdere og FDF'ere fra andre dele af landet huset i weekenderne, når de er på weekendtur i København. Her fungerer huset som base for besøget, og det er her man sover på madrasser i samlingsrummet, man tilbereder mad købt i den



lokale Brugsen, og man planlægger hvad man skal se og besøge i løbet af dagen inde i byen. Linje 14 kører lige fra døren og ind til Rådhuspladsen på 20

min., ligesom S-toget kører 10 min. gang fra huset.

De lokale forældre låner huset

Huset fungerer som det lokale samlingspunkt for forældre i Ryparken og Rymarken der gerne vil samles med deres børn til aktiviteter med friluftspræg. Det er bliver muligt at låne vores aktivitetsmaterialer mod en symbolsk betaling, og vi byder indenfor til åbne aktiviteter for alle aldre med børne- og ungdomsorganisationerne som værtter. Ligeledes arrangeres der folkekøkken hvor alle lokale inviteres til fællesspisning, med en gruppe af frivillige som værtter.

Sognets aktiviteter generelt

Sognet bruger huset til aktiviteter hvor huset egner sig bedre end Lundehus Kirkes egne lokaler, eller når kirkens lokale er optagede, hvilket ofte opleves i eftermiddags- og aften timerne. Det kan være til foredragsaftener, til byvandring eller til korveaftener. Huset skal virke som en magnet for samvær mellem børn og unge, men kan også fungere som et rart hus at være i for voksne og ældre der gerne vil være en del af en foreningsramme.

Realisering og bæredygtighed i driften

.....

Det er et stort ønske for at os at bygge et hus, der til fulde udnytter de muligheder og imødeser de begrænsninger som den nye grund giver os. Det er også et stort ønske at bygge et hus, der imødeser fremtidens ønsker og forventninger til et foreningshus, for de børn og unge der skal benytte det.

For at skabe et billede af hvilken bygning vi ønsker os, og for at få grundlag til at beregne omkostningerne ved nybyggeriet, har vi enterret med arkitektfirmaet Krydsrum, der har udarbejdet en serie funktions- og oversigtskisser.

Konkret er det tanken er at der bygges helt ud til skellet til Lyngbysvej. Bygningen bruges som støjbarriere mod Helsingørmtorvejen. Bygningen vil ikke blive oplevet som en barriere af de der skal benytte bygningerne, eller for forbiasserende i almindelighed. De skal derimod opleve en transparent bygning med glas og med mulighed for gennemsyn, så man kan se hvad der foregår inde i bygningen, og bag bygningen i det overdækkede område.

Bag bygningen ligger udearealet som tænkes benyttet multifunktionelt med mulighed for at hænge redskaber på tagterrassen, så denne kan benyttes som afsæt for aktiviteter. Ligeledes tænkes skodder,

porte, døre m.v. at benyttes som muligheder for at hægte redskaber på, som muligheder for at skabe overdækning, og generelt som en mellemting mellem inde- og uderum.

Indenfor bygges der ét stort samlingsrum på 70 m² med mulighed for opdeling med skillevæg. Salen og udenomsarealerne tænkes tæt sammen således at man kan bevæge sig direkte fra salen og ud, og i dårligt vejr man kan benytte gangen langs udearealerne, der fører forbi toiletter og møderum, og ud til en svelegang, der ender i en sti med et depot for materialer til højre.

Det nuværende antenneanlæg der er placeret på grunden skal ombygges og flyttes for købers regning, således at anlægget fylder mindst muligt. Det er dog stadig en teknisk installation som vi har valgt at bygge uden om og "lægge ryg til". Vi mener at vi ved at placere bagsiden af depotet, og ved at lægge ankomst vejene rundt om det tekniske anlæg, udnytter grunden bedst muligt.

Med huset i drift ønsker vi at målgrupperne oplever et hus der er bygget til grunden, og et hus der spiller sammen med omgivelserne. Et hus der byder velkommen til målgruppen af børn og unge med lys, nærvær, tæthed på hvor de bor, og med

.....

mulighed for at benytte huset uden aktiv voksen-indblanding. Vi håber at den primære målgruppe selv vil sætte læsejl når det er ønskeligt, selv kan lave mad over enten bål eller i det til målgruppen indrettede køkken, selv kan skabe aktivitet for hinanden og selv kan tage medansvar for huset, og dermed være med til at skabe ansvarlige fællesskaber mellem børn og unge.

Vi har tidligere gennemført en større analyse i forbindelse med en vision om at bygge et "naturoplevelsescenter" i området.

Som resultat af analysen fik vi fuldstændigt kortlagt foreningslivet i lokalområdet. Det betyder at vi nu kender de interessenter vi kan trække på i forhold til benyttelsen af Ryparkens børne- og ungehus.

Vi ved således hvilke foreninger for børn og unge der findes lokalt. Vi ved også at der er et underskud af steder hvor børn og unge kan udfolde sig. Og vi ved at der er gensidig interesse lokalt for at samarbejde om faciliteter for børn og unge.

Det betyder at vi tør at indregne en bred brugergruppe i vores driftsscenarioer, og at vi dermed kan få lejendtagt fra nogle af aktørerne i de beskrevne målgrupper. Dermed tror vi også på en bæredygtig

Ansøgning 8 – Københavns Badmintonklub



Københavns Kommune
Rådhuspladsen
1599 København V

Dato
04.09.2017

Sagsidentifikation
55071519,

Ansøgningsskema Klubhuspuljen

Betingelser for at søge klubhushuspuljen om penge.

Er den forening, du søger tilskud for, godkendt som frivillig folkeoplysende forening? Ja

Har du læst retningslinjer for klubhushuspuljen? Ja

Oplysninger om den forening du søger tilskud til

Foreningsnummer 24503

CVR-nummer 55071519

Navn KØBENHAVNS BADMINTON KLUB

Vejnavn Krausesvej

Husnummer 12

Etage

Side/Dør

Postnummer 2100

By København Ø

Hvem ejer klubhuset/lokalerne? Foreningen der søger

Hvem skal kommunen kontakte ved spørgsmål? Kirsten Hede

Navn på projektansvarlig Kirsten Hede

Telefonnummer 61554429

E-mail kirsten.hede.kbk@gmail.com

Gentag e-mail kirsten.hede.kbk@gmail.com

Projekt

Skriv det projekt, du søger tilskud til Fokus på fællesskab og fremtid i KBK

Projektets type Renovering og vedligehold
Ombygning

Oplysninger om projektet

Bliver projektet lavet på foreningens adresse, som indtastet på forrige side? Ja

Beskriv den fysiske ændring projektet vil medføre.

Stigende medlemstal og forfaldne faciliteter - Ajourføring af klubhusfaciliteter i Københavns Badminton Klub (KBK):

25 års flittig brug og et dejligt stigende medlemstal sætter sit præg på klubhusfaciliteterne i KBK - vi vil derfor gerne gøre følgende tiltag:

1. Klubcafeen og køkken på første sal renoveres, så vi kan tilbyde en "lektiecafe" med en müslibar og sund sandwich til børn og unge efter skole og inden træningen. Samtidig vil vi meget gerne kunne skabe et hyggeligt fællesskabsmiljø ved at kunne servere en kop the og kaffe til forældre, vores øvrige spillere og pensionister, der ligeledes efterspørger fællesskabsløsninger i klubben. Vi ønsker ligeledes at kunne lave fællesspisning mmm.

Møbleringen på 1. Salen tænkes sparsom med større fokus på tværfunktionel anvendelse. Dette gør vi så vores mange medlemsgrupper i hverdagen kan hygge i både større og mindre grupper – men samtidig har vi fokus på, at rummet kan bruges til at afholde både fællesspisning, foredrag om fx forebyggelse af skader, sund mad, mentaltræning, stresshåndtering ol.

2. For at forbedre akustikken, så både unge og ældre kan trives bedre i klubhuset, ændres indgangspartiet, og der sættes lyddæmpende plader op på relevante lofter/vægge.

3. Entre-området, bade faciliteter og toiletter mm renoveres således at de igen bliver reelt anvendelige - og med børnenes ord, kan danne ramme om "hygge også når vi klæder om".

4. Klubhusets terrasse mod Krausesvej renoveres og der sættes et højere hegn med låge på, dette for at forhindre den nuværende anvendelse af ubudne gæster med spændende affald...

5. Klubhusets facade mod Krausesvej er heftigt bemalet med graffiti – denne facade renses og males for at give et indbydende og roligt udtryk.

Målgruppen er børn og unge, voksne og ældre - piger og drenge - kvinder og mænd - mødre og fædre - med rødder i København, Ishøj, Hellerup, Indien eller Sri Lanka.

Vore børn og unge er mellem 6 og 24 år – drenge og piger – interesserede i elitesport eller motion tilsat mulighed for storhygge. Det helt unikke er graden af sammenhold – på tværs af køn, niveau, social status, alder eller religion – badminton kan under de rigtige forhold heldigvis favne det hele ...!

Alle børn og unge er præcis lige velkomne i KBK, og vi forsøger til stadighed at skabe de bedste rammer for udvikling på alle niveauer og i alle aspekter. Det væsentlige er, at de alle får rørt sig og ligeledes hygget med vennerne på en rigtig god måde!

Vi har ligeledes ca 70 aktive pensionister, der hygger sig gevaldigt med deres fællesskaber.

Vi ønsker at skabe en klubhusløsning, der understøtter nye og gamle fællesskaber ved at klubhuset:

- Er imødekommende for brugere og gæster
- opføres energirigtigt og af bæredygtige materialer
- har en tidsvarende og fleksibel anvendelsesmulighed
- aktivere forældede lokaler, som i dag ikke anvendes fornuftigt
- udnytter lysindfald på alle tider af døgnet
- giver et socialt og idrætsfremmende mødested med mange aktivitetsmuligheder
- giver mulighed for at bruge en lidt faldefærdig terrasse til at skabe en hyggelig udeplads for klubbens medlemmer.

Beskriv formålet med projektet. Hvem er målgruppen, hvorfor gør I det m.v. (maks 1.500 tegn)

- giver mulighed for, at der kan bades i opdaterede og skridsikre baderum
- har ordentlige og pæne toiletforhold

Brugere og lokalt engagement

Hvor mange personer vil bruge faciliteten ugentligt?

550

Hvor mange personer der bruger faciliteten ugentligt, er under 25 år?

300

Beskriv foreningens lokale engagement og udadvendte aktiviteter. Fx skolesamarbejde, lektiecafé el.

KBK ungdom har p.t. ca. 375 spillere i alderen 6-24 år. – heraf 150 piger. Dette gør afdelingen til den største ungdomsbadminton-afdeling i Danmark. Vi har fået markant flere medlemmer i år, - dette ikke mindst pga vores ihærdige indsats med åben skole arrangementer, miniton, venne-invitationer mmm.

Vi forsøger – bl.a gennem samarbejde med "bevæg dig for livet" at tilbyde god træning og nye tiltag til nye børn og unge i hele København. Vi har den store glæde, at mange "nye" københavnere fra Nordhavnsområdet finder vej til KBK. Ligeledes har vi mange medlemmer fra Nørrebro-området.

Vi er meget engagerede i nærmiljø – har samarbejde med flere skoler (IJG, Randersgade, Langelinje og Strandvejsskolen m.fl. – og vi var bl.a. med i Kbh. kommunes pilotprojekt mellem skoler og foreningen – et samarbejde, der løbende udvides og udvikles, når der er midler i relevante puljer).

Vi udlåner gerne vores hal til skole og andre i forbindelse med ombygninger (fx skolen på Strandboulevarden).

Vi er meget gerne "fødselshjælper", hvis andre Københavnske klubber ønsker hjælp til opstart og/eller udvikling af deres aktiviteter. Således har vi netop hjulpet med opstart af BIIB – Badminton i indre by, hvor en gruppe forældre har startet en lille badmintonklub for helt små børn, der ikke selv kan komme på tværs af byen. Vi hjælper med trænere, brugte bolde mm – og invitere de små ud i en "rigtig badmintonklub" for at få pulsen her og se de lidt større børn spille.

Vi ønsker at intensivere disse samarbejder yderligere og har masser af ideer og praktisk erfaring ift sund fritid og gode kammeratskaber.

Fokus i denne sæson bliver samarbejde med skoler og fritidshjem – vi vil især gerne appellere til pigerne. Men vi ved også, at disse er utroligt svære at fastholde, hvis man alene tilbyder sport – der skal fællesskab i klublivet til at understøtte interessen.

KBK er fra efteråret 2016 blevet samarbejdsklub for Team Copenhagens eliteidrætsakademi indenfor badminton. Vi kan se, at dette giver en yderligere fokus på klubben – til gavn og glæde for både elitebørn/unge og alle de mange børn, der bare kommer for at hygge og få lidt god motion.

Vi ønsker at kunne udbygge vores tilbud om lektiecafé yderligere.

Vi har masser af ideer og god vilje – men vi mangler i den grad at få opdateret vores klubhusfaciliteter, så vi kan udleve vores visioner og skabe gode fællesskabsfremmende faciliteter og arrangementer for alle vores børn, unge og ældre medlemmer.

Ja

Gør foreningen en indsats for at fremme idrættens sideeffekter? Fx i forhold til integration eller pigers deltagelse?

Beskriv hvilken indsats

KBK har som nævnt stor fokus på ligeværd og rollemodeller – vi arbejder meget direkte med værdierne: respekt, sammenhold, glæde og udvikling.

Respekten for hinanden og fællesskabet er fundamentale menneskelige egenskaber, som vi sætter højt – respekt giver sammenhold – sammenhold skaber glæde og i dette rum kan der skabes stor udvikling... udvikling på badmintonbanen – men også og ikke mindst i forhold til kammeratskaber og generelle sociale kompetencer. Vi ønsker at skabe rollemodeller både på og udenfor badmintonbanen.

I KBK er alle ligeværdige, om end vi ikke er ligestillet på badmintonbanen. Heldigvis er vi lykkedes med at gøre det lige naturligt at have bedsteforældre i Ishøj, Hellerup eller Colombo... det er en stor glæde at iagttage fællesskaber, der opstår på tværs af alle børn og unge.

Badminton er heldigvis en sport, hvor der er naturlig interesse specielt fra børn med rødder i Asien. Vi har rigtig mange nye medlemmer fra især Indien og det øvrige asien – og vor oplevelse er, at alle uanset etnisk baggrund stortrives i vort uformelle og meget rummelige, men stadig fokuserede og strukturerede miljø. Vi har den glæde at også disse børns mødre kommer meget i vores klubhus.

Pigerne skal vi som tidligere nævnt håndtere lidt anderledes – vi ser, at venskaber og kammeratlige forhold er utrolig vigtige for fastholdelsen af pigerne ikke mindst i de lidt ældre årgange. Vi har blik for dette – og søger til stadighed at skabe rammer for fællesskab også uden for banen – dette foregår både med og uden deltagelse af drengene. Vi gennemfører løbende "pigetræninger", hvor vi inviterer dygtige sportskvinder til at træne vores unge piger og fortælle om deres vej til eliten – og håndtering af hverdagen som både almindelig teenager og sportsudøver.

Vi har planer om at skabe nye hold for "vi er blevet ældre – men vil gerne starte på en ny sport". Vi har en del unge mellem 12-18, der henvender sig for at starte på badminton – de er blevet trætte af fodbold, ballet eller andet. Disse unge vil vi gerne lave løsninger til med efterfølgende hyggemuligheder.

Økonomi

Skriv det samlede beløb som projektet vil koste inkl. moms (min. 500.000 kr.)	2.103.750,00
Hvilket beløb søger du klubhuspuljen om	1.890.000,00
Hvor mange penge bruger foreningen selv på projektet inkl. moms?	213.750,00
Har foreningen fået midler fra andre fonde/puljer til dette projekt?	Nej
Beskriv, og sæt beløb på, andre økonomiske eller arbejdsmæssige ressourcer, der er en del af projektets økonomi. Det kan fx være planer om at søge andre fonde/puljer.	<p>En frygtelig masse givende frivilligt arbejde fra forældre, som vist bedst kan opgøres i smil fra glade og sunde børn og unge.</p> <p>Børnene vil ligeledes forsøge at indsamle midler gennem opgaver i lokalmiljøet</p>

Bilag

Tidsplan for projektet

- projektplan 2017-18.pdf

Ansøgning 9 – Musikforeningen Vesterbro



Københavns Kommune
Rådhuspladsen
1599 København V

Dato
04.09.2017

Sagsidentifikation
29507937,

Ansøgningsskema Klubhuspuljen

Betingelser for at søge klubhushuspuljen om penge.

Er den forening, du søger tilskud for, godkendt som frivillig folkeoplysende forening? Ja
Har du læst retningslinjer for klubhuspuljen? Ja

Oplysninger om den forening du søger tilskud til

Foreningsnummer 27616
CVR-nummer 29507937
Navn Musikforeningen Vesterbro
Vejnavn Staldgade
Husnummer 27
Etage
Side/Dør
Postnummer 1699
By København V
Hvem ejer klubhuset/lokalerne? Københavns Kommune
Hvem skal kommunen kontakte ved spørgsmål?
Navn på projektansvarlig Jesper Ø. Jensen
Telefonnummer 30644465
E-mail jesper@muve.dk
Gentag e-mail jesper@muve.dk

Projekt

Skriv det projekt, du søger tilskud til Ansøgning fra Musikforening Vesterbro til fleksible øvelokaler
Projektets type Andet.
På hvilken anden adresse, end adressen på forrige side, bliver projektet lavet?
Vejnavn A. C. Meyers Vænge
Husnummer 15
Etage

Side/Dør

Postnummer

2450

By

København SV

Beskriv den fysiske ændring projektet vil medføre.

Musikforeningen Vesterbro ansøger Klubhuspuljen om 1.000.000 kr. til etablering af fleksible øvelokaler i Københavns Kommune. Dette indbefatter 2 stk. øvelokale paviljoner fra Your House (www.yourhouse.dk). Denne model til et fleksibelt øvelokale er udviklet i et samarbejde mellem firmaet Your House og bl.a. øvelokaleforeningen Råstof i Roskilde Kommune.

Beskriv formålet med projektet. Hvem er målgruppen, hvorfor gør I det m.v. (maks 1.500 tegn)

MUVE (Musikforeningen Vesterbro) har en venteliste på musikere fra hele København, der er interesseret i et øvelokale i MUVE' lokaler i Kødbyen. Men der er ikke kapacitet nok længere og derfor er MUVE i gang med at afsøge muligheder for at udvide kapaciteten, så flere kan få adgang til et godt og billigt kommunalt øvelokale i Københavns Kommune.

København er en by i stor vækst med ca. 1000 nye beboere om måneden - derfor vokser behovet også for flere kultur- og fritidsfaciliteter. Det er over 10 år siden, der sidst blev afsat midler til nye øvelokaler i Københavns Kommune - det vil sige, at der er flyttet omkring 120.000 nye beboere til København, siden der sidst er bygget et kommunalt øvelokale.

Ved at råde over 2 fleksible øvelokale paviljoner, så har MUVE chancen for at reagere på og afhjælpe på det voksende behov for øvelokale faciliteter i de nye bydele i København. AAU CPH er indstillet på at lade øvelokale pavillonerne stå på deres campusområde, som en del af AAU' planer for udviklingen af området sammen med PFA (som er grundejerne) og Københavns Kommune (som skal sikre 'byggetilladelsen').

Brugere og lokalt engagement

Hvor mange personer vil bruge faciliteten ugentligt?

50

Hvor mange personer der bruger faciliteten ugentligt, er under 25 år?

25

Beskriv foreningens lokale engagement og udadvendte aktiviteter. Fx skolesamarbejde, lektiecafé el.

MUVE er meget fokuseret på at være del af lokalmiljøet - seneste eksempel på Vesterbro er Fortovsfest, der bliver afholdt hvert år på Enghave Plads, hvor bl.a. erhvervsdrivende, foreninger og kirken deltager og giver bydelen en dag med masser af oplevelser og aktiviteter for hele familien med loppemarked, børneunderholdning, skaterkonkurrence og en masse LIVE musik med over 30 bands og solister på 3 scener - se mere på www.fortovsfest.dk.

MUVE har allerede et godt samarbejde med en gruppe lokale initiativtagere på Sydhavnsgade 28, hvor der er etableret et midlertidigt øvelokale, der er fyldt - og hvor der er planer om at lave fælles arrangementer.

Angående nedenstående spørgsmål så er vi ikke en idrætsforening!

Gør foreningen en indsats for at fremme idrættens sideeffekter? Fx i forhold til integration eller pigers deltagelse?

Nej

Økonomi

Skriv det samlede beløb som projektet vil koste inkl. moms (min. 500.000 kr.)

1.187.500,00

Hvilket beløb søger du klubhuspuljen om

1.000.000,00

Hvor mange penge bruger foreningen selv på projektet inkl. moms? 187.500,00

Har foreningen fået midler fra andre fonde/puljer til dette projekt? Nej

Beskriv, og sæt beløb på, andre økonomiske eller arbejdsmæssige ressourcer, der er en del af projektets økonomi. Det kan fx være planer om at søge andre fonde/puljer.

Vi er endnu ikke kommet så langt at vi er begyndt at søge andre fonde. Hvis der er kommer en bevilling via Klubhuspuljen, så vil vi søge fonde om tilskud til udgifterne på 187.500 kr. Det kunne f.eks. være TuborgFonden og Mærsk' familiefond.

Bilag

Budget inkl. plan for finansieringen

- 2017_08_28_Budget_øvelokale_pavilioner.pdf

Plantegninger, skitser eller lignende

- Udskrift_fra_YourHouse.pdf
- yourhouse_1.jpg

Tidsplan for projektet

- 2017_08_28_Tidsplan_MUVE_øvelokale_pavillioner.pdf

Dato og underskrift

Dato	Underskrift
04.09.2017	Digitalt signeret

Ansøgning 10 – Roklubben Skjold



Københavns Kommune
Rådhuspladsen
1599 København V

Dato
04.09.2017

Sagsidentifikation
23561115,

Ansøgningsskema Klubhuspuljen

Betingelser for at søge klubhushuspuljen om penge.

Er den forening, du søger tilskud for, godkendt
som frivillig folkeoplysende forening? Ja

Har du læst retningslinjer for klubhuspuljen? Ja

Oplysninger om den forening du søger tilskud til

Foreningsnummer	20122
CVR-nummer	23561115
Navn	ROKLUBBEN SKJOLD
Vejnavn	Strandvænget
Husnummer	51
Etage	
Side/Dør	
Postnummer	2100
By	København Ø
Hvem ejer klubhuset/lokalerne?	Foreningen der søger
Hvem skal kommunen kontakte ved spørgsmål?	
Navn på projektansvarlig	Erik Lomholt Bek
Telefonnummer	20737721
E-mail	eriklomholtbek@gmail.com
Gentag e-mail	eriklomholtbek@gmail.com

Projekt

Skriv det projekt, du søger tilskud til Udbygning/renovering af Skjolds Klubhus

Projektets type Renovering og vedligehold
Ombygning

Oplysninger om projektet

Bliver projektet lavet på foreningens adresse,
som indtastet på forrige side? Ja

Beskriv den fysiske ændring projektet vil
medføre. Se venligst vedlagte bilag

Beskriv formålet med projektet. Hvem er målgruppen, hvorfor gør I det m.v. (maks 1.500 tegn)

Se venligst vedlagte bilag

Brugere og lokalt engagement

Hvor mange personer vil bruge faciliteten ugentligt?

300

Hvor mange personer der bruger faciliteten ugentligt, er under 25 år?

40

Beskriv foreningens lokale engagement og udadvendte aktiviteter. Fx skolesamarbejde, lektiecafé el.

Se venligst vedlagte bilag

Gør foreningen en indsats for at fremme idrættens sideeffekter? Fx i forhold til integration eller pigers deltagelse?

Ja

Beskriv hvilken indsats

Der arrangeres sommerture og weekend ture i klubbens sommerhus samt interne sammenkomster for både pige/drenge medlemmer.

Økonomi

Skriv det samlede beløb som projektet vil koste inkl. moms (min. 500.000 kr.)

1.218.750,00

Hvilket beløb søger du klubhuspuljen om

1.093.750,00

Hvor mange penge bruger foreningen selv på projektet inkl. moms?

125.000,00

Har foreningen fået midler fra andre fonde/puljer til dette projekt?

Nej

Beskriv, og sæt beløb på, andre økonomiske eller arbejdsmæssige ressourcer, der er en del af projektets økonomi. Det kan fx være planer om at søge andre fonde/puljer.

Se venligst vedlagte bilag

Bilag

Budget inkl. plan for finansieringen

- Bilag til Klubhuspulje ansøgning - 170904.docx
- Lundgaard & Tranberg kopi til Klubhuspuljeansøgning - 170904.pdf
- BIG kopi til Klubhuspuljeansøgning - 170904.pdf

Tidsplan for projektet

- 0a52e7c2-09d6-46f7-b076-631d52e299fa[1].png

Dato og underskrift

Dato	Underskrift
04.09.2017	Digitalt signeret



Østerbro, den 4. september 2017

Bilag til ansøgning til Klubhuspuljen 2018

Skjold er en 132 år gammel roklub beliggende i Svanemøllehavnen på en grund med enestående herlighedsværdier, til glæde for medlemmer, gæster og andre brugere. Klubhuset blev opført for egne midler som et "sparebyggeri" i 1957 og skulle fungere i 25 år. Det er nu nedslidt og meget for småt til klubbens aktiviteter både i sommer- og i vinterhalvåret.

Det blev derfor besluttet på Skjolds generalforsamling den 23. marts 2017, at etablere et byggeudvalg med henblik på udbygning/renovering af klubhuset, således at klubhuset kan tilbyde nutidige faciliteter og rumme en stærkt voksende medlemsskares aktiviteter.

Specielt vor ungdomsafdeling er i stærk vækst, og yderligere tilgang stimuleres ved afholdelse af Sommer roskole for unge 12-16 årige – samarbejde med Gabriel Jensen hver sommer – skolesamarbejde med Sølvgade skole for 4. år – Nyetableret samarbejde med Niels Steensens Gymnasium – Skole Ol i samarbejde med atletikklubben Sparta og 8 skoler er en årlig tilbagevendende begivenhed.

Byggeudvalget vil lægge stor vægt på, at byggeriet baseres på arkitektur af høj standard, som er nyskabende i funktioner og i måden klubbens aktiviteter kan organiseres på.

Det skal tilstræbes at vælge materialer af høj kvalitet med ekstrem holdbarhed og med ringe krav til vedligeholdelse.

Klubhuset skal forsynes med alle relevante moderne teknologier så som: 0-energi, intelligente styringer af varme, lys, lyd, låse, WI-FI, kommunikation, mødefaciliteter m.m.

Tidsplan for Roklubben Skjolds klubhusbyggeprojekt.

- | | |
|-----------------------|-------------------------------------------------------------------------------------------------------------------------------------------------------------------------------------------------------------------------------------------------|
| 22.03 2017 | Det besluttedes på Skjolds generalforsamling, at igangsætte et byggeprojekt, der omfatter udbygning/renovering af klubhuset, Strandvænget 51, 2100 Kbh. Ø. |
| 08.08 2017 | Der etableredes et byggeudvalg, som varetager alle opgaver i forbindelse med Byggeprojektet. |
| Aug. 2017 | Der afholdtes indledende møder med arkitektfirmaerne BIG og Lundgaard & Tranberg . |
| Ult.aug. 2017 | Skjold modtog tilbud på udarbejdelse af skitseprojekter fra de to arkitekt-firmaer. |
| Sep.-okt. 2017 | Byggeudvalget sender spørgeskemaer til alle medlemmer – ca. 300 – til belysning af hvorledes medlemmerne anvender arealer og faciliteter i klubhuset i dag, hvilke begrænsninger, de har mødt, samt hvilke nye ønsker og forslag de måtte have. |
| Dec. 2017 | Baseret på medlemmernes udfyldte spørgeskemaer udarbejder byggeudvalget en kravspecifikation omhandlende ønsker til arealer, funktioner og faciliteter i det |

nye klubhus, som overdrages til arkitektfirmaerne.

Jan-medio mar. 2018	Arkitektfirmaerne udarbejder skitseforslag. Byggeudvalget står til rådighed for arkitekterne i hele perioden.
23.mar. 2018	Skitseforslagene forelægges for medlemmerne på Skjolds generalforsamling, hvor det besluttet hvilket projekt, der vælges.
Apr. 2018	Detailprojekt, bygge- og tidsplaner samt priser aftales med det valgte arkitektfirma.
Apr.- 2018	Byggeudvalget udarbejder ansøgninger til relevante finansieringskilder til finansiering af byggeri.

Budget fase I

Honorar skitseprojekt Lundegaard & Tranberg	kr. 250.000	
Eksterne udgifter	<u>25.000</u>	
	275.000	
Moms	<u>68.750</u>	343.750
Honorar skitseprojekt BIG	kr. 600.000	
Eksterne udgifter	<u>100.000</u>	
	700.000	
Moms	<u>175.000</u>	875.000
Samlede arkitektudgifter	kr.	1.218.750
Egenbetaling		<u>125.000</u>
Samlede finansieringsbehov		<u>1.093.750</u>

Skjold ansøger herved Klubhuspuljen 2018 om en bevilling på kr. 1.093.750 til finansiering af Fase I.

Estimeret budget Fase II

Baseret på de indledende drøftelser med arkitektfirmaerne vurderes det færdige byggeri at andrage kr. 10.0 – 12.0 mill.

Dette beløb vil Skjold søge finansieret fra relevante fonde og finansieringskilder, når det endelige detailprojekt er færdiggjort.

Erik Lomholt Bek
Byggeudvalget
Roklubben Skjold

Ansøgning II – Bryggens Kajak Club og Roklubben SAS



Københavns Kommune
Rådhuspladsen
1599 København V

Dato
05.09.2017
Sagsidentifikation
34654174,34654174,34654174

Ansøgningsskema Klubhuspuljen

Betingelser for at søge klubhushuspuljen om penge.

Er den forening, du søger tilskud for, godkendt som frivillig folkeoplysende forening? Ja

Har du læst retningslinjer for klubhuspuljen? Ja

Oplysninger om den forening du søger tilskud til

Foreningsnummer 28881

CVR-nummer 34654174

Navn Bryggens Kajak Club

Vejnavn Rundholtsvej

Husnummer 93

Etage

Side/Dør

Postnummer 2300

By København S

Hvem ejer klubhuset/lokalerne? Foreningen der søger

Hvem skal kommunen kontakte ved spørgsmål?

Navn på projektansvarlig Lars Jepsen

Telefonnummer 21217272

E-mail lars@jepsen.net

Gentag e-mail lars@jepsen.net

Projekt

Skriv det projekt, du søger tilskud til Tidsvarende klubhus i samarbejde med Roklubben SAS

Projektets type Nybyggeri

Oplysninger om projektet

Bliver projektet lavet på foreningens adresse, som indtastet på forrige side? Ja

Beskriv den fysiske ændring projektet vil medføre. Eksisterende klubhus nedrives og der bygges nyt fælles klubhus, hvor en række funktioner deles. Indtænkes i samspil med adgang for publikum jf. kommunens planer for området i form af nyanlæg

af offentlig sti.

Bryggens Kajak Club og Roklubben SAS er naboer på Rundholdsvej 93 og 95. Begge klubbers nuværende klubhuse er ikke længere tidssvarende. Klubhusene - der snarere er utidssvarende sommerhuslignende pavilloner - passer ikke ind i det samlede bybillede for området, der er i hastig vækst med moderne byggeri. Klubhusene er virkelig dårligt isoleret med stor elregning til følge - og har desuden haft rotter. Derudover har kajakskurene råddent trægulv og er ved at falde sammen. Klubberne ønsker at opføre nye klublokaler med bådskur til kajakker samt et træningslokale. Klubberne har besluttet at indgå i et samarbejde om de nye lokaler med henblik på optimere brugen af faciliteter samt nedbringe anlægs- og driftsomkostningerne.

Beskriv formålet med projektet. Hvem er målgruppen, hvorfor gør I det m.v. (maks 1.500 tegn)

Vi ønsker at fremtidssikre klubberne og vores lokale engagement ved at etablere et større og mere energivenligt klubhus og bådskur. I takt med, at arealerne omkring os er blevet bebygget, oplever vi en stigende interesse blandt de nye beboere for at være med til at bruge og opleve Københavns Havn. Et moderne tidssvarende klubhus er nødvendigt for at sikre at vore aktiviteter og faciliteter er attraktive og dermed understøtte de seneste års nettilgang af medlemmer samt tiltrække nye medlemmer i alle aldre (inkl. engagerede ungdomsledere), som på den måde kan nyde godt af et lokalt fællesskab og en motionsform, der kan dyrkes af alle. Vi ønsker at kunne tiltrække flere børn og unge - nye faciliteter kunne muliggøre etablering af en ungdomsafdeling, som roklubben har overvejet i et stykke tid. BKC og Roklubben SAS har i mange år udnyttet naboskabet til fælles aktiviteter året rundt. Klubbernes aktiviteter supplerende hinanden: Roklubben SAS ror i indriggere/outriggere suppleret med rospinning. BKC ror i både tur- og havkajak, men har ikke et træningslokale. Vi ønsker at tilbyde bedre faciliteter såsom mulighed for at opbevare egne kajakker og benytte fælles træningslokale. Et nyt klubhus understøtte afholdelse af større arrangementer såsom "Copenhagen Harbour Race", "Svød-På-Panden"-kaproning, Kulturhavn Festival osv. ligesom bedre træningsfaciliteter vil understøtte og optimere træningen for såvel konkurrenceroere (især de yngre medlemmer) og motionsroere.

Brugere og lokalt engagement

Hvor mange personer vil bruge faciliteten ugentligt?

300.

Hvor mange personer der bruger faciliteten ugentligt, er under 25 år?

30

Beskriv foreningens lokale engagement og udadvendte aktiviteter. Fx skolesamarbejde, lektiecafé el.

Både BKC og Roklubben SAS bestræber os på at være udadvendte og vil gerne medvirke til et levende og engageret lokalområde. Vi arbejder aktivt på at tiltrække medlemmer fra de nye boligområder og er åbne for at samtale med vores naboer om brug af vores lokaler. Vi låner allerede i begrænset omfang klubhusene ud til diverse arrangementer, men har hidtil været begrænset for sådanne aktiviteter på grund af vores ringe faciliteter.

BKC er en kajakklub for byens borgere på tværs af generationer der er med til at skabe liv i havnen og fremme byens friluftsliv. Vi er ca. 200 aktive medlemmer med en plan om at stige til mindst 300. Hvert år uddannes nye roere med fokus på sikkerheden, og de frigives først efter 100 km. roning i havnen. Derudover afvikles løbende teknik- og rullekurser. Vi tiltrækker både konkurrenceroere, og folk der ror for at nyde byen, naturen og roen på vandet.

Klubben blev stiftet i 1931 og har haft sin placering på en Islands Brygge lige siden.

Vi har højt aktivitetsniveau året rundt. Med vores beliggenhed ved Havneringen og midt i et nyt boligområde inspirerer vi til et godt og aktivt friluftsliv.

Vi afholder årlig sommerfest, Skt. Hans Aften, julefrokost, fastelavn på vandet, Ren Havn, standerhejsning og standerstrykning samt arbejdsdage.

BKC er en social klub der også har et aktivt langtursudvalg der arrangerer ture både i nærområdet, men også længere væk fra klubben til danske fjorde og kystområder samt udlandet stort set hele året, hvor vi ofte besøger lokale kajakklubber og udveksler erfaring og historier. Turene er alt fra nogle timer til over en uge, og kombinerer ofte kajak og vandring.

Roklubben SAS, som netop har fejret sin 65-års fødselsdag, er stiftet den 27. september 1951.

Klubben er en uafhængig forening, som siden oktober 2014 ikke længere er en del af SAS' personaleforening (SAS-klubben).

Roklubben er åben for alle, som ønsker at dyrke rosport.

Klubben råder over mange forskellige bådtyper (inriggere og outriggere). Klubbens medlemmer dyrker motionsroning, langtursroning og kaproning. Klubben deltager hvert år i flere forskellige kaproninger i Danmark og udlandet.

Klubben er medarrangør på kaproningskonkurrencer, bl.a. en af Danmarks største motionskaproningskonkurrencer: "Sved-På-Panden", som strækker sig over hele sæsonen med deltagelse af op imod 75 hold, samt "Copenhagen Harbour Race", der har deltagelse af klubber fra både ind- og udland. Om vinteren holder medlemmerne formen ved lige via ergometerroning og rospinning, et ugentligt motionsløb og et månedligt by-orienteringsløb.

Klubben har lige nu ca. 100 aktive og ca. 35 passive medlemmer i alle aldre. Det er målsætningen, at klubben inden for kort tid efter et nybyggeri skal have et medlemsantal på ca. 150 aktive medlemmer, som med tiden kan øges.

Begge klubber har et højt og stigende aktivitetsniveau. De fleste af medlemmerne deltager året rundt i klubbernes aktiviteter, sommer som vinter, og mange mindst én gang om ugen.

De fleste motionsroningskonkurrencer har også deltagelse af SAS-roere. De største af konkurrencerne foregår med Roklubben SAS som base.

Roklubben SAS har igennem de senere år udvidet sine aktiviteter, bl.a. med rospinning og ergometertræning om vinteren, og har i det hele taget tiltrukket en del nye medlemmer, især fra lokalområdet. Det betyder, at klubbens faciliteter og klublokaler anvendes meget ofte, og af mange. BKC har også et stort ønske om adgang til indendørs trænings faciliteter.

Det er klubbernes mål, gennem de aktiviteter, som vi tilbyder og er arrangør eller medarrangør af, at gøre en indsats for det lokale miljø ved at fastholde den nuværende medlemskreds og tiltrække nye medlemmer, der har lyst til at dyrke roning og møde andre i et inkluderende fællesskab.

Udenfor rosæsonen er vi aktive med fælles svømning og løb – et samarbejde som også den 3. naboklub ARK deltager i.

Derudover affholder vi fællesroning, ugentlig rohandicap med naboklubben ARK og efterfølgende fællesspisning samt deltagelse i nationale og internationale stævner. De senere år er der sket en markant tilslutning til vinterroning, så klubben og ikke mindst havnen også benyttes i de kolde vintermåneder. Fra i år har vi også deltaget i Københavns Kulturhavn.

Gør foreningen en indsats for at fremme idrættens sideeffekter? Fx i forhold til integration eller pigers deltagelse?

Nej

Økonomi

Skriv det samlede beløb som projektet vil koste inkl. moms (min. 500.000 kr.)	11.000.000,00
Hvilket beløb søger du klubhuspuljen om	4.000.000,00



Hvor mange penge bruger foreningen selv på projektet inkl. moms? 4.000.000,00

Har foreningen fået midler fra andre fonde/puljer til dette projekt? Nej

Beskriv, og sæt beløb på, andre økonomiske eller arbejdsmæssige ressourcer, der er en del af projektets økonomi. Det kan fx være planer om at søge andre fonde/puljer.

Klubberne har p.t. opsparede midler og lånemuligheder for ca. 4. mio kr. Der er tæt dialog med A.P. Møller Fonden samt kontakt til Lokale og Anlægsfonden. Selv med en samlet økonomi på i alt 8 mio kr. vil det kunne lade sig gøre at gennemføre byggeri i 2018.

Bilag

Budget inkl. plan for finansieringen

- 20170828_SASBKC_dispositionsforslag_lowres.pdf

Plantegninger, skitser eller lignende

- 20170828_SASBKC_dispositionsforslag_lowres.pdf

Tidsplan for projektet

- TIDSPLAN Nyt Klubhus Bryggens Kajak Club_SAS Roklub.docx

Dato og underskrift

Dato	Underskrift
05.09.2017	Digitalt signeret

SAS/BKC

DISPOSITIONSFORSLOG - NYE KLUBFACILITETER



KRØDSTRUM
OF KIRKØKTØR

HØLHØDSPLAN 1 : 1500

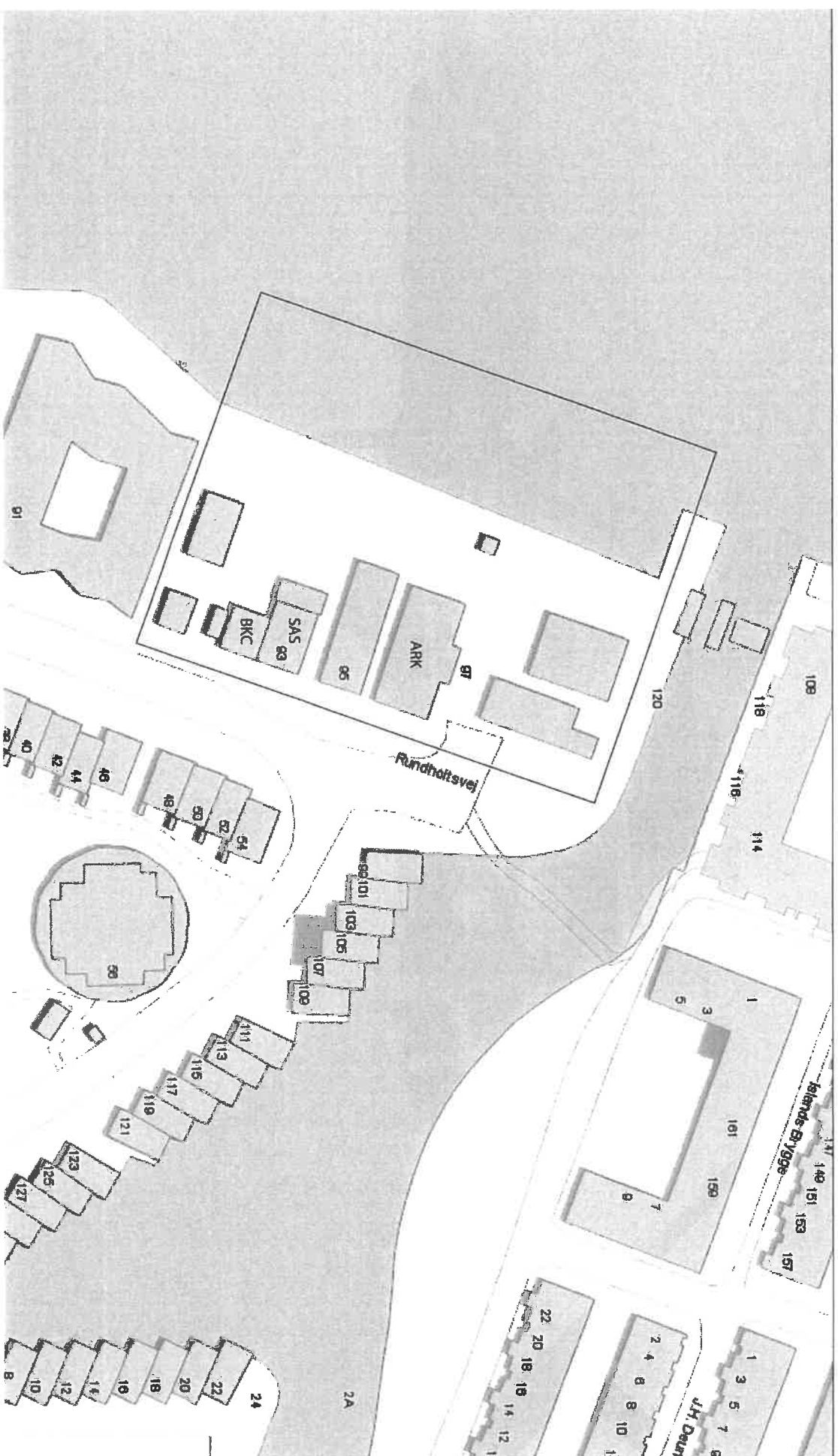

BKC og SAS ligger på areal som en del af fælles matrikel 188 Eksercerpladsen, KBH med de øvrige roklubber.

LOKALMILJØET I TRANSFORMATION

Fra tidligere at være et industrialiseret og mere ukendt bagside i Københavns Havn bliver området i disse år transformeret til attraktivt boligområde

Ro og kajakklubberne går fra at være små lukkede oaser i et industri landskab til attraktive forenings- og klubmiljøer i mere åben kontakt med omgivelserne og områdets liv.

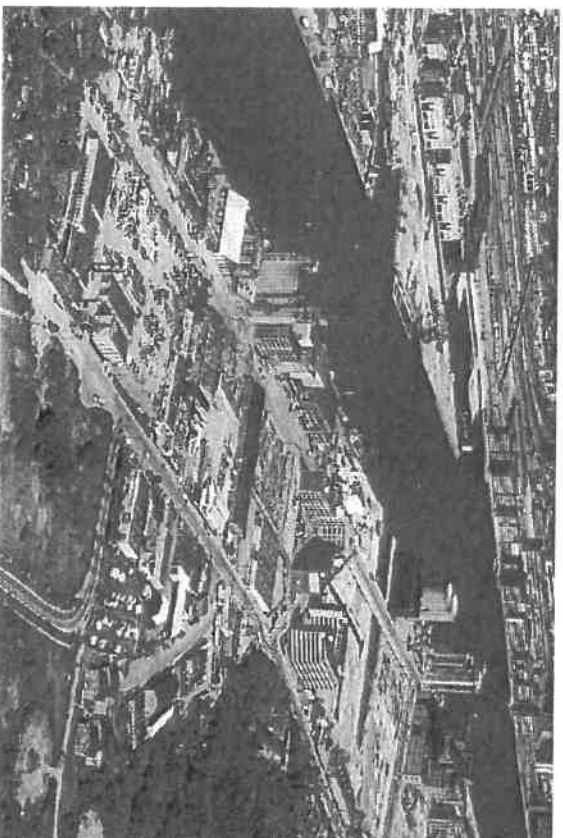

Fra industri
Lukket inde



Til boligområde
Åbnes for mere liv



Uddrag fra gældende lokalplan BKC beliggende i område V

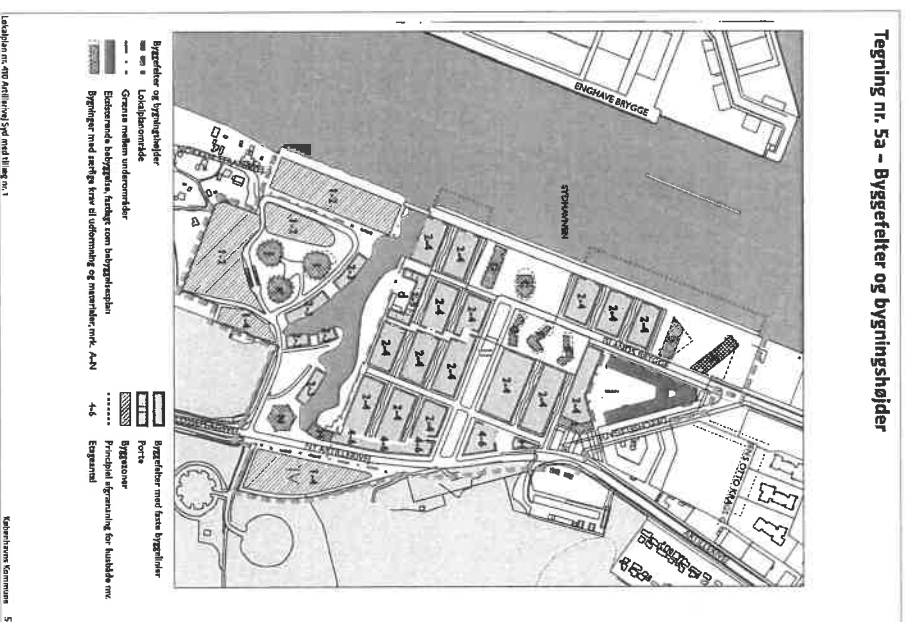

§ 3 Vandarealer og bolværker

”Ud for område V kan der ske en opfyldning af et vandareal frem til samme linie som eksisterende bolværk i område II. Opfyldningen skal fremstå med en blød kystlinje afgrænset af en trækant med sten-sætning eller lignende. Inden for det markerede vandareal kan der etableres anløbspladser for mindre både ved lette træbygger samt et klubhus/publikumsorienterede funktioner i bebyggelse, der står på stolper eller er flydende.”

”Anløbspladser må ikke være til hinder for, at der langs kystlinjen kan etableres en stiftorbindelse for fodgængere og cyklistere.”

§4 Stk. 2 Anvendelse

For område V gælder:
Område V fastlægges til offentlige formål og private institutioner mv. af almen karakter, der naturligt kan indpasses i området.

Der må opføres eller indrettes bebyggelse til dag- og fritidsinstitutioner og klubber med maritim sigte med ikkemotorerede småbåde, såsom ro- og kajak-klubber. Tilklubberne kan knyttes en publikumsorienteret funktion, såsom en café.

§ 6 Belyggelsens omfang og placering

Indenfor område V må etagearealet ikke overstige 4.000m².

"De maksimale etagearealer er fastlagt på baggrund af... en maksimal bebyggelsesprocent på 40 i område V inklusive arealer, der kan opfyldes"

"Et klubhus/publikumsorienteret funktion må have en størrelse på maksimalt 300m², og højden over

UDVIKLINGSPLAN

UDVIKLINGSPLAN ROKLUBOMRÅDET
DECEMBER 2008

Planen er udarbejdet af
CARSTEN HOFF ARKITEKT MAA
GUNHILD WITT ARKITEKT MAA / LINK signatur AS



PROGRAMØNSKER OG -IDEER

På området er der i dag 3 roklubber og to erhvervs-
jennell. If. lokalplanen kan roklubberne fortsætte, mens
erhvervsjennellene skal ophæves.
Barne- og ungdomsforvaltningen i Københavns kom-
mune ønsker opført en børnehavestruktur.
Der vil desuden være et disponibelt areal til vandre-
tende funktioner.

Rokluberne

Anger Ro- og Kajakklub (ARK) ønsker 1000 m² i alt, en
fordobling af det nuværende areal. Bygningsskemaet
er rektangulært, og man vil gerne have medlemsstuen, bl.a.
for at modtage den store søgning, der er til klub-
ben, samt udvide ungdomsafdelingen og varetage den
sociale funktion. Klubben har tradition for.
Byggens Kajak Club ønsker 50% mere areal, ca. 300 m²
i alt, så medlemsstuen kan også tilsvarende.
Roklubben SAS har ingen planer om udvidelse.

Erhvervsjennellene

SAS's bodestand er oplyst, og området kan overgå til
andre formål.
Bl. Biler har lejekontrakt frem til november 2010 og vil
gerne fortsætte på stedet.

Barne- og ungdomsforvaltningen

Der er et stort underskud af børneinstitutioner på
Amager, hvorfor man planlægger en daginstitution
med 5 grupper for børn i alderen 0 - 5 år.
BUP ønsker 1000 m² bygningssal og 1000 m² ude-
areal.

Kajakhotel

Der er ønske om at opføre et kajakhotel for ikke orga-
niserende mere i lokalområdet. ARK går gerne ind i for-
valtningen af hotellet. Arealbehovet anslås til 200 m².

Uddrag fra udviklingsplan fra 2008, afsat areal til BKC udvidelse indgår allerede i kom-
munens plan.

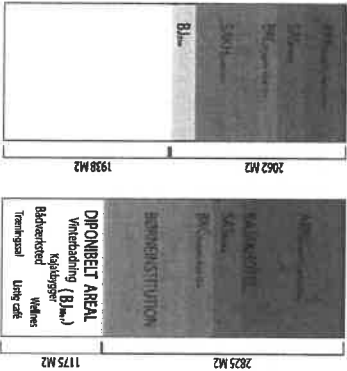

RAMMEBESTEMMELSER KORT 2

Byggeselskernes benyttelse og omfang:

Benyttelse	Omfang	Parkering
A Disponibelt	400 m²	
B Vinterbadere + disp	120 m²	
C Multhuset	400 m²	
D Bl. Biler	253 m²	
E BUP	1.020 m²	5 pladser
F BKC	375 m²	4 pladser
G SAS	432 m²	
H ARK	1.000 m²	6 pladser
I Diverse parkering		14 pladser
Samlet	4.000 m²	29 pladser

Byggeselskernes procent

Den aktuelle markdel udgør ca. 8000 m².
Udviklingsplanen tillader 4000 m² bruttoareal.

Fuldt udbygget er byggeselskernes procent
4000/100 = 50%.

Udviklingsplanen har taget som udgangspunkt at
bygningerne kan placeres i markdel.

Byggeselskernes fremtreden

Bygningerne skal opføres som let bygge-
tagtader skal belægges med tagpap.

Parkering

- Indenfor byggefeltene 2, 3 og 4 skal anlægges
de i skemaet angivne antal parkeringspladser.
- udenfor byggefeltene skal anlægges de på planen
vise parkeringspladser.

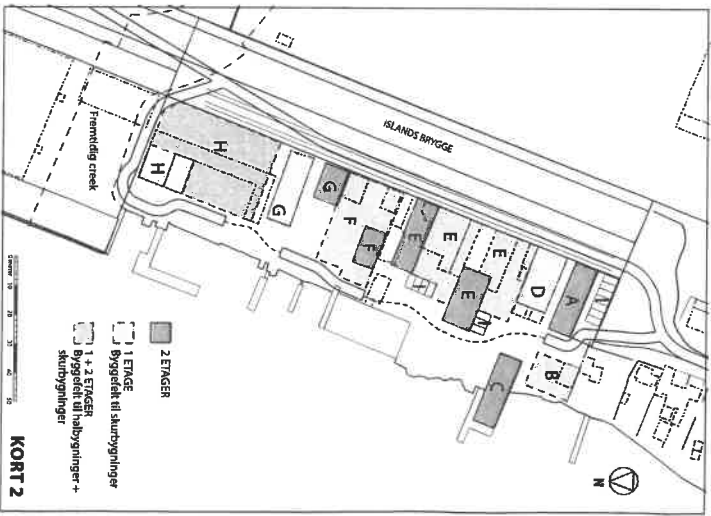
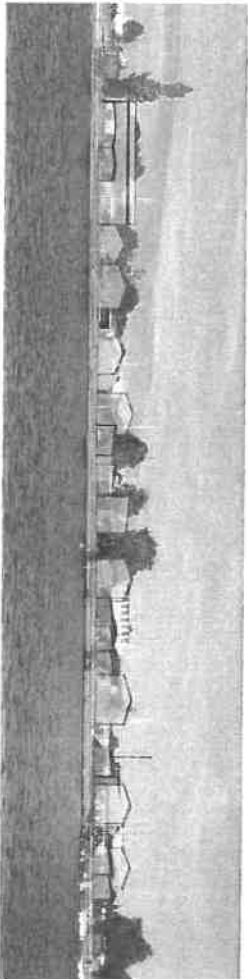

KULTURUDVIKLING SKALAER OG KULTURER MØDES

De store tårne i baggrunden repræsenterer den store urbane skala og moderne byggeri

Kajak og ro-klubbernes fortættede miljø af 1-2 etagers sadeltags lette træbyggeri foranderlige kant og anløbsbroer.

Daginstitutionen Nokken passer sig ind imellem begge som både moderne og udført med referencer til sadeltagsbyggeriet

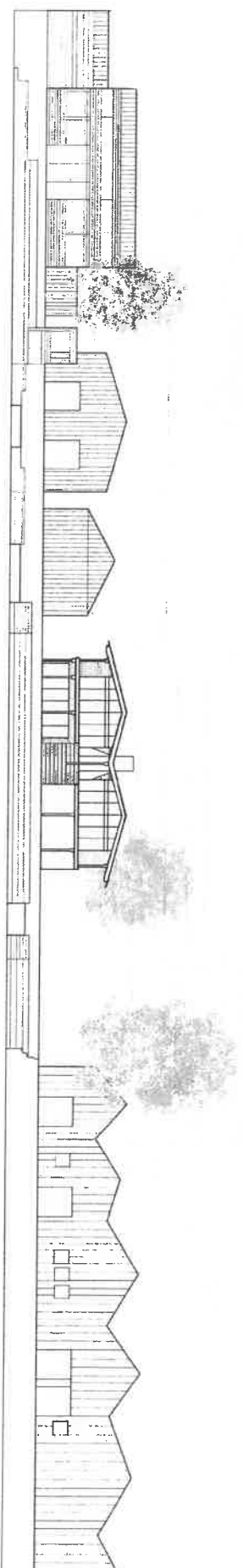

VISUALISERING FRA VANDET



Ansøgning 12 – Athlete Nation



Københavns Kommune
Rådhuspladsen
1599 København V

Dato
05.09.2017
Sagsidentifikation
30458311,30458311,30458311

Ansøgningsskema Klubhuspuljen

Betingelser for at søge klubhushuspuljen om penge.

Er den forening, du søger tilskud for, godkendt som frivillig folkeoplysende forening? Ja

Har du læst retningslinjer for klubhushuspuljen? Ja

Oplysninger om den forening du søger tilskud til

Foreningsnummer	26727
CVR-nummer	30458311
Navn	Athlete Nation
Vejnavn	Bragesgade
Husnummer	8
Etage	
Side/Dør	a
Postnummer	2200
By	København N
Hvem ejer klubhuset/lokalerne?	Andre.
Hvor lang er lejeaftalen/brugsaftalen?	Lejeaftalen kan tidligst opsiges fra udlejers side d.1 august 2022
Hvem skal kommunen kontakte ved spørgsmål?	
Navn på projektansvarlig	Abdulsattar Albarazi
Telefonnummer	61737328
E-mail	abdul@siam.dk
Gentag e-mail	abdul@siam.dk

Projekt

Skriv det projekt, du søger tilskud til	Ombygning af lokaler og renovering af baderum
Projektets type	Renovering og vedligehold Ombygning
Oplysninger om projektet	
Bliver projektet lavet på foreningens adresse, som indtastet på forrige side?	Ja



Beskriv den fysiske ændring projektet vil medføre.

Ombygningen af lokaler indebærer sammenlægningen af tre lokaler til et stort træningslokale, hvorved der frigøres 145 kvm til holdtræning.

Renoveringen af baderummene i henholdsvis herre- og dameomklædningen vil medføre fuld funktionelle baderum med plads- og bruserkapacitet svarende til et eksisterende tiltrængt behov.

Beskriv formålet med projektet. Hvem er målgruppen, hvorfor gør I det m.v. (maks 1.500 tegn)

Formålet med sammenlægningen af lokalerne er, at frigøre uudnyttede kvadratmeter til træning, således at vi får et stort træningslokale med mulighed for afvikling af holdundervisning. To af de tre lokaler bruges i dag til opbevaring, mens det tredje bruges til enkeltmandsundervisning. Det er vores ønske at indrette lokalet til holdundervisning af børn og unge. Formålet med renoveringen af baderummene er, at give medlemmerne bedre mulighed for at tage et bad efter træning. Renoveringen af baderummene skal også give mulighed for, at foreningen kan tage de i forvejen installerede saunaer i brug, da der vil være plads til øget trafik i baderummene. Saunaen samt funktionelle bedefaciliteter skal være med til, at styrke fællesskabet og det sociale samvær der udfolder sig under disse rammer.

Brugere og lokalt engagement

Hvor mange personer vil bruge faciliteten ugentligt?

1100

Hvor mange personer der bruger faciliteten ugentligt, er under 25 år?

800

Beskriv foreningens lokale engagement og udadvendte aktiviteter. Fx skolesamarbejde, lektiecafé el.

Athlete nation er tidligere modtager af NØBU-prisen (Nørrebro Børne og Ungdomspris) for det frivillige arbejde der udføres og for at give hundredevis af unge et sted, hvor de kan få succesoplevelser og føle sig som en del af et større fællesskab. Foreningen fungerer ikke blot som en sportsklub, men danner også rammerne for et stort socialt arbejde der udføres på daglig basis. Athlete Nation har således afviklet vellykkede projekter i samarbejde med socialministeriet (projekt fighterhjerte) og Københavns kommunes brobygningspulje. Disse projekter er i dag fast forankrede i foreningen.

Gør foreningen en indsats for at fremme idrættens sideeffekter? Fx i forhold til integration eller pigers deltagelse?

Ja

Beskriv hvilken indsats

I Athlete Nation er der oprettet pigehold der specielt egner sig til piger med tørklæde. Derudover er der i kraft af de tidligere afviklede projekter flere fastforankrede integrations- og socialindsatser i form af rekrutteringsarbejde og mentorordninger.

Økonomi

Skriv det samlede beløb som projektet vil koste inkl. moms (min. 500.000 kr.)

640.360,00

Hvilket beløb søger du klubhuspuljen om

575.360,00

Hvor mange penge bruger foreningen selv på projektet inkl. moms?

65.000,00

Har foreningen fået midler fra andre fonde/puljer til dette projekt?

Nej

Beskriv, og sæt beløb på, andre økonomiske eller arbejdsmæssige ressourcer, der er en del af projektets økonomi. Det kan fx være planer om at søge andre fonde/puljer.

Der er ikke planer om at søge andre fonde/puljer

Ansøgning 13 – KFUMs Idrætsforening VESTIA



Københavns Kommune
Rådhuspladsen
1599 København V

Dato
05.09.2017

Sagsidentifikation
29885648,

Ansøgningsskema Klubhuspuljen

Betingelser for at søge klubhushuspuljen om penge.

Er den forening, du søger tilskud for, godkendt som frivillig folkeoplysende forening? Ja
Har du læst retningslinjer for klubhushuspuljen? Ja

Oplysninger om den forening du søger tilskud til

Foreningsnummer 20063
CVR-nummer 29885648
Navn KFUM,s Idrætsforening VESTIA
Vejnavn Enghavevej
Husnummer 90
Etage
Side/Dør
Postnummer 2450
By København SV
Hvem ejer klubhuset/lokalerne? Foreningen der søger
Hvem skal kommunen kontakte ved spørgsmål?
Navn på projektansvarlig Søren Vesterbæk
Telefonnummer 26731401
E-mail formand@vestia.dk
Gentag e-mail formand@vestia.dk

Projekt

Skriv det projekt, du søger tilskud til Klublokale til BK Vestia
Projektets type Nybyggeri
Oplysninger om projektet
Bliver projektet lavet på foreningens adresse, som indtastet på forrige side? Ja
Beskriv den fysiske ændring projektet vil medføre. Nybyggeri af klublokale i forlængelse af eksisterende omklædningrum

Beskriv formålet med projektet. Hvem er målgruppen, hvorfor gør I det m.v. (maks 1.500 tegn)

Det primære formål er at skabe rammerne for foreningsfælleskab og derved styrke de sociale aspekter af vores aktiviteter. Målgruppe er Vestias 1000 medlemmer, samt alle besøgende fra andre klubber. Sekundært kan lokalet bruges til nye aktiviteter som f.eks. undervisning i forb. med skolesamarbejder og andre aktiviteter i dagstimerne

Brugere og lokalt engagement

Hvor mange personer vil bruge faciliteten ugentligt?

2000

Hvor mange personer der bruger faciliteten ugentligt, er under 25 år?

1500

Beskriv foreningens lokale engagement og udadvendte aktiviteter. Fx skolesamarbejde, lektiecafé el.

Vestia er markant til stede på mange måder i lokalområdet. Vi har dog hidtil manglet fysiske rammer for at kunne lave sammenhængende skolesamarbejder - dette henstår som en oplagt mulighed for anvendelse af det nye lokale

Gør foreningen en indsats for at fremme idrættens sideeffekter? Fx i forhold til integration eller pigers deltagelse?

Ja

Beskriv hvilken indsats

Aktiv indsats for pigefodbold - ca 200 medlemmer. Vestia er en breddeklub der er åben for alle - uanset køn, race, alder, fodbold evner osv. Vores mål er at afspejle nærområdet på kryds og tværs. Vesterbro har fået en meget blandet sammensætning. Vi mener således at Vestia også fungerer som et stort integrationsprojekt. Ægte integration er ikke at isolere udvalgte grupper i en projektaktivitet, men derimod at favne alle i en dagligdag.

Økonomi

Skriv det samlede beløb som projektet vil koste inkl. moms (min. 500.000 kr.)

2.901.000,00

Hvilket beløb søger du klubhuspuljen om

2.610.900,00

Hvor mange penge bruger foreningen selv på projektet inkl. moms?

290.100,00

Har foreningen fået midler fra andre fonde/puljer til dette projekt?

Nej

Beskriv, og sæt beløb på, andre økonomiske eller arbejdsmæssige ressourcer, der er en del af projektets økonomi. Det kan fx være planer om at søge andre fonde/puljer.

Det er vores plan at søge støtte til at dække Vestias egen betaling fra fonde mv.

Bilag

Andet

Projekt oplæg inkl. illustrationer, budget, tidsplan mv.

- VestiaKlublokale.pdf

Dato og underskrift

Dato	Underskrift
05.09.2017	Digitalt signeret

Baggrund

BK Vestia er udsprunget af Vesterbro KFUM i 1897. Bavnehøj Idrætsanlæg har beskedne fysiske rammer, og Vestia har i 100 år været en af de mindre fodboldklubber. Foreningen dog oplevet en stabil vækst, gennem 20 år, og har nu godt 1000 medlemmer, hvoraf ca. 80 % er børn og unge. Vi er stolte af at have ca. 200 piger i klubben. Vestia er nu landets største fodboldklub uden et klubhus. I oktober 2016 flyttede Vestias administration ind i et 27 m² kontor på anlægget, men vores medlemmer mangler stadig tag over hovedet. Vestia ønsker at opføre et klublokale, og mener at have fundet en ideel placering. Det primære formål er at skabe rammerne for foreningsfælleskab og derved styrke de sociale aspekter af vores aktiviteter.

Bavnehøj Idrætsanlæg

Den samlede Brugerbestyrelse på Bavnehøj lavede i 2015 en projektskitse for bedre fælles faciliteter på anlægget. Et af formålene er at få rammer for et styrket fællesskab på tværs af sportsgrene og foreninger. Helhedsløsningen blev opdelt i et mindre, men akut projekt – kaldet Fase 1, og et større mere visionært projekt – kaldet fase 2. Fase 1 er bygget og indviet i okt. 2016. I den forbindelse lavede arkitekten skitser på helhedsplanen (fase 1 + fase 2). Brugerbestyrelsen arbejder på at søge Fase 2 projektet optaget på budgetforliget for 2019.

Der er ingen naturlige sociale rum i forbindelse med fodboldbanerne, og meget få fodboldspillere opholder sig her før/efter fodbold. Et klublokale vil få flere fodboldspillere til at opholde sig på anlægget, og derved understøtte tankerne i Brugerbestyrelsens helhedsplan. Klublokalet er uden cafeteria eller andre fællesfaciliteter, og der vil være en flydende trafik mellem Vestias klublokale, og anlæggets forhal/cafeateria.

Mangel på plads er en generel udfordring på Bavnehøj Idrætsanlæg. Selv i sin største mulige udformning vil nye fællesfaciliteter foran hallen have et begrænset fysisk omfang. Øvelsen går ud på at tænke kreativt, og udnytte alle tilgængelige arealer.

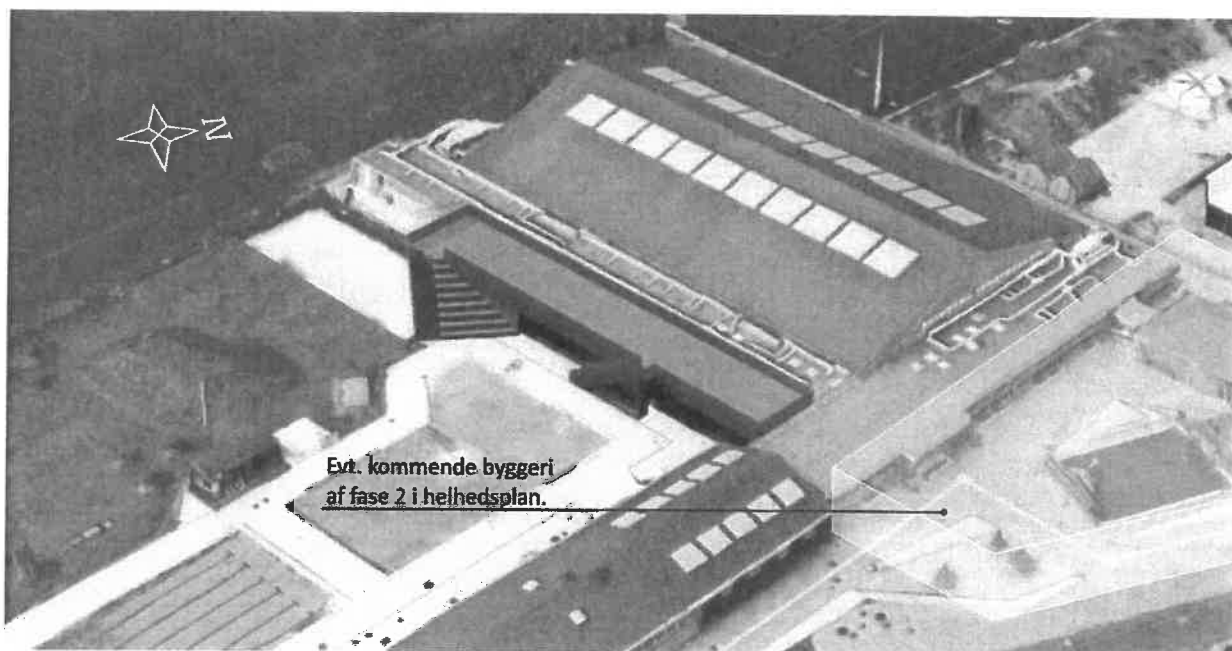

III 1. Status på Bavnehøj. Fase 1 byggeri er trækonstruktionen på sydsiden af hallen

Ideskitse

Vestia har udarbejdet et oplæg til at placere et klublokale i forlængelse af det nyeste byggeri (fase 1) fra 2016. Denne placering er ideel umiddelbart ved siden af fodboldbanerne, og ligger langt fra det område der er tænkt udviklet i fase 2 af helhedsplanen. Området benyttes som adgangsvej til omklædningsrum, og det vil derfor ikke være naturligt at bygge i jord højde. Ideen er således at lade klublokalet stå på stylder, så der fortsat er fri passage neden under.

Vestia har udarbejdet nogle ideskitser. Dette må ikke ses som færdige byggeprojekter, men blot som illustration af tankerne bag vores oplæg. Vores oplæg til arkitekten vil være at vælge formsprog og materialer så klublokalet vil falde ind i helhed med det øvrige byggeri. Her vil det især være oplagt at se på at skabe en naturlig forlængelse af det nyeste byggeri fra 2016.

Foran det nye byggeri ønsker Vestia at lave en flise terrasse. Her ligger i dag resterne af en tidligere beachvolley bane. Denne er ikke blevet genetableret efter byggeriet i 2016, og arealet trænger kraftigt til at få ny brugsværdi. Efter dialog med den daglig leder på Bavnehøj Friluftsbad ved vi at en flise terrasse også er deres fortrukne løsning. Sand og til dels græs belaster rensningssystemerne i bassinerne. Ideen er at området bruges som solterrasse i de 3 mdr. hvor friluftsbadet er åbent, og opholdsområde for fodboldfolket i resten af året.

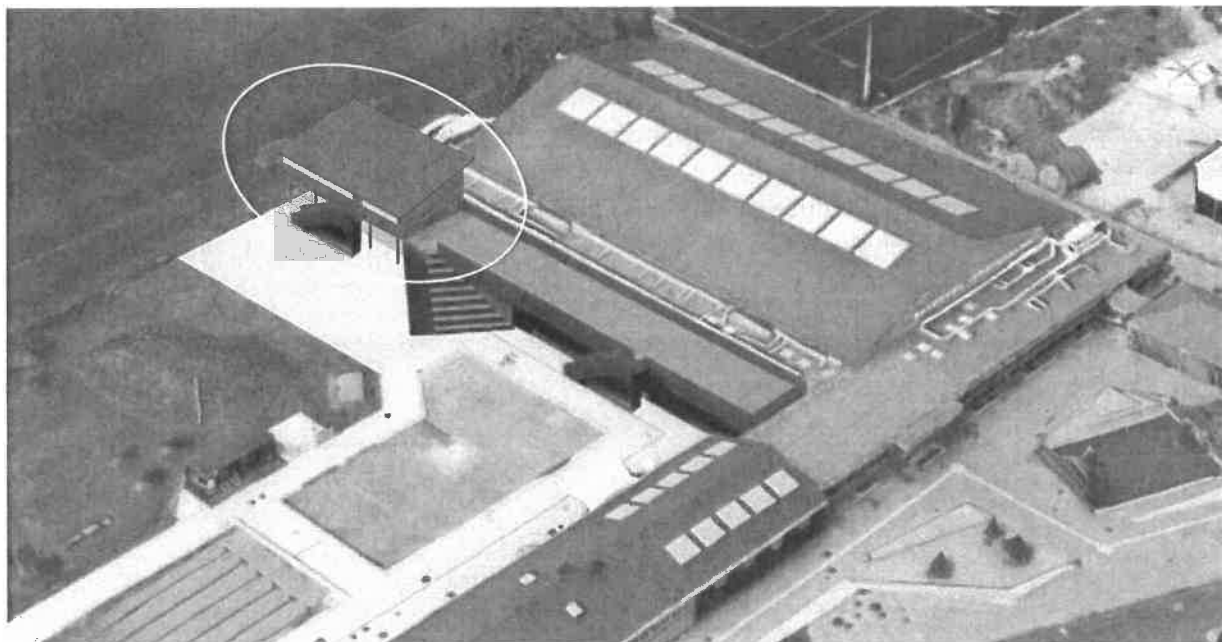

III 2. Klublokale placeres på sydsiden af hallen, i forlængelse af byggeri fra 2016 og umiddelbart ved siden af fodboldbanerne.

Vestia Klublokale på Bavnehøj Idrætsanlæg



III. 4 – muligt udseende af projekt. Formsprog og materialer som i det eksisterende byggeri

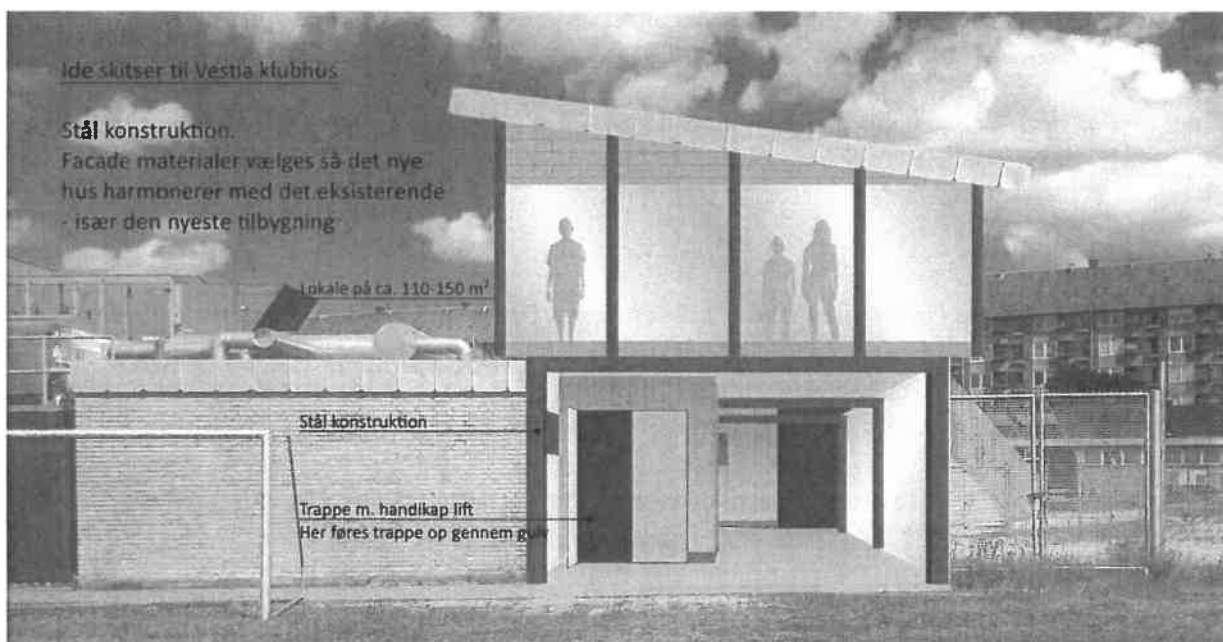

III.5. – Muligt udseende af projekt – gavl med udsigt over fodboldbanerne.

Ansøgning 14 – Boldklubben af 1893 (B.93)



Københavns Kommune
Rådhuspladsen
1599 København V

Dato
05.09.2017

Sagsidentifikation
53038719,

Ansøgningsskema Klubhuspuljen

Betingelser for at søge klubhushuspuljen om penge.

Er den forening, du søger tilskud for, godkendt som frivillig folkeoplysende forening? Ja
Har du læst retningslinjer for klubhuspuljen? Ja

Oplysninger om den forening du søger tilskud til

Foreningsnummer 20202
CVR-nummer 53038719
Navn BOLDKLUBBEN AF 1893
Vejnavn Ved Sporsløjfen
Husnummer 10
Etage
Side/Dør
Postnummer 2100
By København Ø
Hvem ejer klubhuset/lokalerne? Københavns Kommune
Hvem skal kommunen kontakte ved spørgsmål?
Navn på projektansvarlig David Kendal
Telefonnummer 25283706
E-mail david@b93.dk
Gentag e-mail david@b93.dk

Projekt

Skriv det projekt, du søger tilskud til B.93 - Bedre kvinde/pigeomklædning, istandsættelse af fitnesslokale og øget tilgængelighed i klubhus.
Projektets type Renovering og vedligehold
Ombygning
Oplysninger om projektet
Bliver projektet lavet på foreningens adresse, som indtastet på forrige side? Ja

Beskriv den fysiske ændring projektet vil medføre.

- 1) Forbedring af omklædningsfaciliteter for piger/kvinder ved opgradering med nye brusere, toiletter, skabe, maling, etc.
- 2) Etablering af gennemgang (ny døråbning) fra trappeopgang i klubhusets østligste ende til styrketræningsrum.
- 3) Forbedret adgang til kontor og klublokale, øget åbenhed i form af glasdøre og tilgængelighed for medlemmerne.
- 4) Udskiftning af nedslidt linoleumsgulv i klubhusets stueetage
- 5) Renovering af fælleslokaler og fitnessrum i stueetagen

Beskriv formålet med projektet. Hvem er målgruppen, hvorfor gør I det m.v. (maks 1.500 tegn)

Alle projektelementerne tilsigter at forbedre klubhuset og gøre det mere attraktivt for medlemmerne at bruge dette for derigennem at skabe mere liv og nye fællesskaber i klubhuset, herunder konkret for de 5 projektelementer:

Ad 1) opgradere omklædningsrum til brug for piger/kvinder for at styrke denne medlemsgruppes integration og tilknytning til klubhuset

Ad 2) forbedret adgang til styrketræningsrum til omklædning på 1. sal, der sikrer tilgængelighed og brugervenlighed, samt begrænser rengøring ved at strømline "trafik" i klubhuset,

Ad 3) sikre mere åbent og tilgængeligt klublokale for at fastholde medlemmer før/efter træning, herunder planlagt lektiecafé, samt sikre at medlemmer og gæster ved ankomst til klubhus hurtigt kan orientere sig hos medarbejderne i kontoret,

Ad 4) udskiftning af slidt og grundbeskidt linoleumsgulv vil gøre klubhuset mere indbydende for medlemmer og gæster, og lette de betydelige rengøringsudgifter, klubben har.

Ad 5) opgradering og istandsættelse af styrketræningsrum er stort ønske hos vores medlemmer

Brugere og lokalt engagement

Hvor mange personer vil bruge faciliteten ugentligt?

2500

Hvor mange personer der bruger faciliteten ugentligt, er under 25 år?

1800

Beskriv foreningens lokale engagement og udadvendte aktiviteter. Fx skolesamarbejde, lektiecafé el.

B.93 er en stor, traditionsrig klub med næsten 3000 medlemmer i tennis og fodbold, såvel elite som bredde. Vi har tæt kontakt og samarbejde med lokalt erhvervsliv, skoler og institutioner i området samt lokale foreninger. Vi kommunikerer aktivt om vores arrangementer, såvel på hjemmesiden som i klubbladet, og har gennem vores medlemmer, der spænder bredt over generationer, etnisk og social baggrund samt køn, en stor berøringsflade med byens borgere, særligt på Østerbro.

Gør foreningen en indsats for at fremme idrættens sideeffekter? Fx i forhold til integration eller pigers deltagelse?

Ja

Beskriv hvilken indsats

B.93 har længe haft en målrettet politik om gennem fodbold at styrke integration. I perioden 2008-2011 deltog B.93 i et meget vellykket integrationspartnerskab med Københavns Kommune, der resulterede i en markant tilvækst af børn og unge med anden etnisk baggrund i B.93.

Denne indsats har lejet sig i B.93s klubkultur, hvilket er en af grundene til, at vi i dag har en stor andel medlemmer med anden etnisk baggrund og trækker medlemmer fra Nørrebro og Nordvest.

I foråret 2015 optog klubben 80 nye pigemedlemmer, da pigeklubben BK Ryparken ønskede fusion i B.93. I dag har vi et meget stærkt og talentfuldt pige/kvinde-miljø, der er i rivende udvikling, og vi har god medlemstilgang på pigesiden. Det bemærkes, at B.93 i 2016, med hjælp fra klubhuspuljen, afsluttede renovering af 12 omklædningsrum, men at det fra pige/kvindesiden er interesse for, at klubbens sidste omklædningsrum også renoveres og indrettes specifikt og forbeholdt piger/kvinder. Kvindefodbold ventes i den kommende tid at få en endnu stærkere profil i B.93 og vi ønsker, at faciliteterne skal leve op til

og fremme denne udvikling.

Økonomi

Skriv det samlede beløb som projektet vil koste inkl. moms (min. 500.000 kr.) 518.250,00

Hvilket beløb søger du klubhuspuljen om 466.425,00

Hvor mange penge bruger foreningen selv på projektet inkl. moms? 51.825,00

Har foreningen fået midler fra andre fonde/puljer til dette projekt? Nej

Beskriv, og sæt beløb på, andre økonomiske eller arbejdsmæssige ressourcer, der er en del af projektets økonomi. Det kan fx være planer om at søge andre fonde/puljer.

Projektstyring og supervisering af gennemførelse af byggeri forestås af en gruppe af klubbens bestyrelsesmedlemmer, blandt hvilke der er betydelig erfaring/kompetencer inden for byggeri og projektgennemførelse.

Bilag

Budget inkl. plan for finansieringen

- B.93.ansøgningsskema - klubbuspuljen.5.9.2017.BILAG A-C1-5.pdf

Dato og underskrift

Dato	Underskrift
05.09.2017	Digitalt signeret