



”Vi vil fastholde Enghaveparken som Vesterbros grønne oase...”

(s. 36, Kvarterplan Områdefornyelsen Centrale Vesterbro)

Sagen kort

Områdefornyelsen Centrale Vesterbro 2012-2016 skulle i projektets start fornye Enghaveparken for 7 mill. plus hvad der kunne fundraises. Økonomaftalen mellem Kommunernes Landsforening og Regeringen om Klimatilpasningsplaner i 2013 medførte at projektet blev lagt om og nu skulle indholde en skybrudssikring for hele Carlsberg og ydre vesterbro med et tilbageholdelsesvolumen på 26.000 kubikmeter skybrudsvand.

Arbejdet skulle være et samarbejde med HOFOR, der finansierer vanddelen under jorden. Københavns Kommune (KK) skulle finansiere parkdelen over jorden. Genetableringen af parken over jorden krævede mere end 7 mill. Undervejs blev flere penge bevilliget af KK og fonde dækkede renoveringen af scene og genopførelse af pavilloner alle tegnet af Arne Jacobsen. Ud over de enkelte elementer støttet af fonde, er det samlede budget nu 125 mill. Ca halvdelen til arbejde over jorden. TMF har ved møde d. 17/5 fremlagt at grundet en regnefejl fra COWIs side holder budgettet ikke

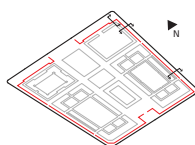
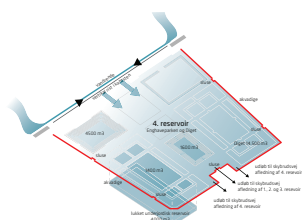

Vinderprojektet

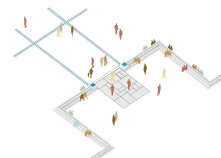

Borgerinddragelse vigtig gennem hele processen

I forbindelse med fornyelsen af Enghaveparken har der været gjort et stort arbejde med borgerinddragelse, hvor flere end 45 mennesker har været en fast arbejdsgruppe gennem processen og dertil har der været en stribe af projekter for også at høre de svage stemmer: ældre, børn og misbrugere.

Vi skriver i vores egenskab af at have været borgerrepræsentanter for arbejdsgruppen i hele forløbet af borgerinddragelsen. Vi har deltaget i arbejdsgruppemøder, i styregruppen, i udarbejdelsen af konkurrenceprogrammet for parkens fremtidige design, i den endelige dommerkomité udvælgelse af projekt og er med i følgegruppen for byggeriet. Derfor kender vi til hele forløbet og til de mange inddragede borgers ønsker.

Borgerne har igennem hele processen ønsket en grøn park, der er lys og venlig. Det er naturligt at identificere sig med sine omgivelser og Enghaveparken er en del af vesterbroernes selvforståelse. "Vi vil ikke have beton i vores park" har været et gennemgående ønske fra borgerside. Og hermed mentes grå beton.

"Enghaveparken er vesterbroernes grønne have, vel at mærke vesterbroernes eneste grønne fælleshave. Parken udgør halvdelen af det centrale Vesterbros offentlige friarealer, og spiller dermed en væsentlig rolle i hverdag og fest uden for baggårdene på det tæt befolkede Vesterbro."

(konkurrenceprogram og i den efterfølgende dommerbetænkning)



Tværsnit af diget i Vinderprojektet

Problematik

Vinderforslaget for Enghaveparken blev valgt af mange grunde; en tungtvejende grund var undladelse af gråt beton. Dertil var en vigtig del af vinderforslaget, at al beton havde samme lyse overflade som travertinen på den eksisterende scene og de markante søjler ved indgangene.

“Materialitet

Farverne er afdæmpede og rolige [...] Paviljonen og indgangspartierne slår en både lys, moderne og tidløs lethed an, og sammenholdt med for eksempel sceneværnets art-deco lignende forfinethed er det her vi kobler de nye elementer.”

(Tekst fra Vinderforslaget)

En regnefejl har gjort, at økonomien i projektet ikke er til lys beton støbt med travertin lignende overflade. TMF fremlægger derfor at diget skal udføres i grå bræddeforskallet beton. Betonprisen er henholdsvis 33 mill. for den lyse beton og 22 mill. for den grå beton, forskellen er altså 11 mill. kr. Dette til trods for at der var afsat +30% til uforudsete udgifter.

- Lys beton virker med farve og overflade ikke som beton.
- Lys beton giver mere lys end grå beton.
- Lys beton virker mere imødekommende end grå beton.
- Lys beton er præcis lige så stærk som den grå.
- På grund af vandtryk ved skybrud kan betonen ikke beklædes med en mere dekorativ overflade, hverken nu eller i fremtiden. Bliver den grå beton støbt, står den de næste 100 år.



Vinderprojektet med lys beton støbt med travertinlignende overflade.



Eksempel på gråt beton støbt med bræddeforskalling.

Det visuelle er vigtigt i en park, ændringen af betonens farve og overflade resulterer i et helt andet projekt end vinderprojektet og går direkte imod borgernes ønsker. Vi kan derfor ikke støtte op om den grå beton.

Mulige løsninger

Kan der findes penge inden for projektet?

Kan vi søge flere midler udefra? - Carlsberg ville være et oplagt sted at søge!

Kan problemstillingen hæves op på et politisk niveau, så nogle tager ansvar for at problemet bliver løst?

Vi håber, at der på et politisk niveau er interesse i at lytte til borgerne og støtte borgerinddragelsen og det af kommunen og borgerne fælles vedtagne vinderprojekt.

Venlig hilsen

Marianne Sølvé og Merete Lind Hansen
borgerrepræsentanter i Enghaveparkprojektet.

kusinebodil@gmail.com - 60156448

meretemail@gmail.com - 26677706