

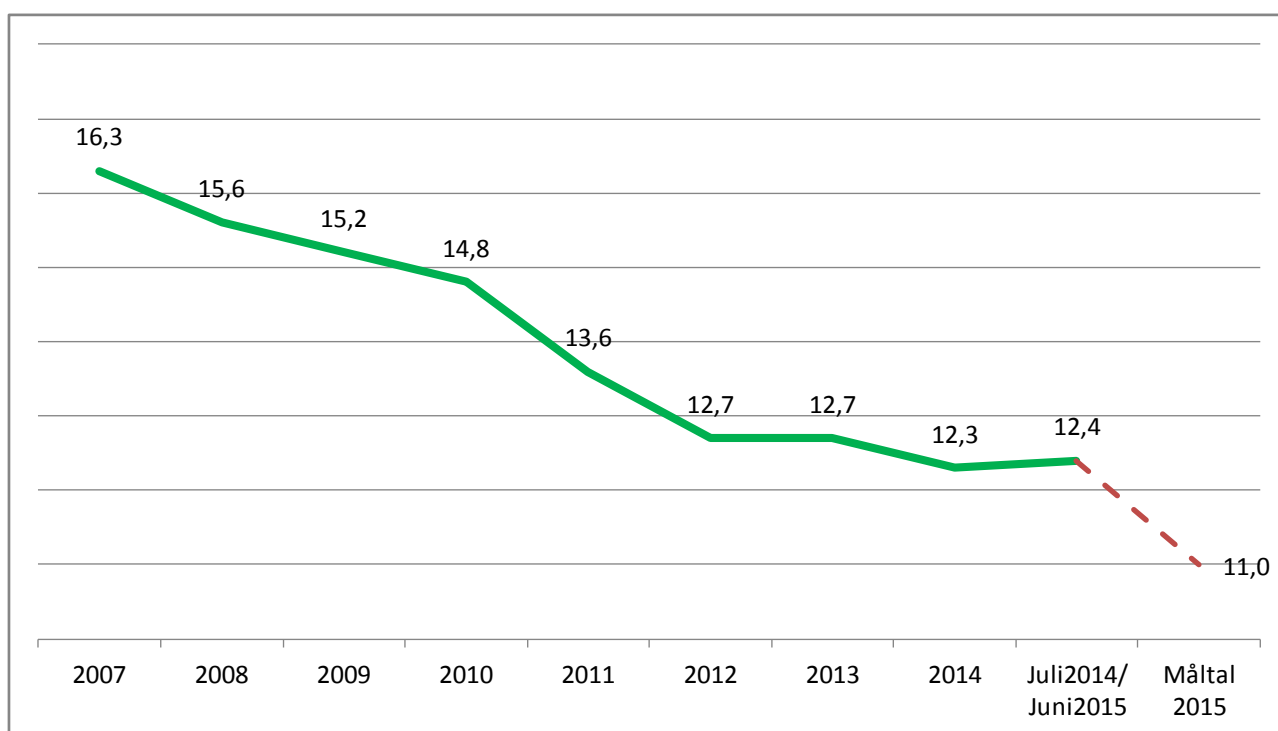

## HALVÅRSRAPPORT OM SYGEFRAVÆR 2015





<b>1.</b>	<b>INDLEDNING .....</b>	<b>3</b>
<b>2.</b>	<b>SAMMENFATNING .....</b>	<b>4</b>
<b>3.</b>	<b>KK- OG FORVALTNINGSNIVEAU.....</b>	<b>8</b>
3.1.	1. HALVÅR 2015.....	8
3.2.	MÅLTAL OG PROGNOSE .....	10
3.3.	90-DAGES LISTEN PR. FORVALTNING .....	11
<b>4.</b>	<b>FAGGRUPPER OG ERHVERVSUDDANNELSES-ELEVER (EUD-ELEVER).....</b>	<b>12</b>
4.1.	STØRSTE FAGGRUPPER .....	12
4.2.	BØRNEHAVEKLASSELEDERNE.....	14
4.3.	EUD-ELEVER .....	15
4.4.	BENCHMARK – FAGGRUPPER IFT. 6-BY KOMMUNERNE OG NABOKOMMUNERNE.....	16
<b>5.</b>	<b>INSTITUTIONER OG SERVICEOMRÅDER.....</b>	<b>19</b>
5.1.	SKOLER I BUF .....	21
5.2.	DAGPASNING I BUF .....	24
5.3.	PLEJEHJEM I SUF .....	25
5.4.	HJEMMEPLEJEN I SUF .....	26
5.5.	HJEMMEPLEJEN I SOF .....	27
5.6.	HANDICAPINSTITUTIONSOMRÅDET I SOF .....	28
5.7.	PSYKIATRISKE BOSTEDER.....	29
<b>6.</b>	<b>BENCHMARK TIL 6-BY KOMMUNERNE OG NABOKOMMUNERNE.....</b>	<b>30</b>
6.1.	6-BY KOMMUNER .....	30
6.2.	NABOKOMMUNER .....	31
6.3.	REGION HOVEDSTADEN OG HELE DANMARK.....	31
<b>7.</b>	<b>DEFINITIONER OG BEGREBER.....</b>	<b>33</b>
<b>8.</b>	<b>BILAG.....</b>	<b>35</b>
8.1.	FORVALTNINGER OG KK I ALT – SENESTE 5 HALVÅR .....	35
8.2.	ÅRLIGT SYGEFRAVÆR PR. FORVALTNING .....	35
8.3.	FORVALTNINGER FORDELT PÅ KORT OG LANGT – SENESTE 5 HALVÅR .....	35
8.4.	STØRSTE FAGGRUPPER SYGEFRAVÆR I ALT - SENESTE 5 HALVÅR.....	36
8.5.	STØRSTE FAGGRUPPER FORDELT PÅ KORT OG LANGT – SENESTE 5 HALVÅR.....	36
8.6.	STØRSTE FAGGRUPPER FORDELT PÅ FORVALTNINGER – SENESTE 5 HALVÅR.....	37
8.7.	SKOLER - KORT OG LANGT SYGEFRAVÆR – SENESTE 5 HALVÅR.....	40
8.8.	SKOLER - KORT OG LANGT SYGEFRAVÆR – UNDERVISERE – SENESTE 5 HALVÅR.....	42
8.9.	SKOLER, LÆRERE – SENESTE 4 SKOLEÅR .....	44
8.10.	DAGPASNING – KORT OG LANGT SYGEFRAVÆR – SENESTE 5 HALVÅR .....	46
8.11.	PLEJEHJEM - KORT OG LANGT SYGEFRAVÆR – SENESTE 5 HALVÅR.....	51
8.12.	HJEMMEPLEJEN I SUF – KORT OG LANGT SYGEFRAVÆR – SENESTE 5 HALVÅR.....	53
8.13.	HJEMMEPLEJEN I SOF – KORT OG LANGT SYGEFRAVÆR – SENESTE 5 HALVÅR.....	55
8.14.	HANDICAPOMRÅDET – KORT OG LANGT SYGEFRAVÆR – SENESTE 5 HALVÅR .....	56
8.15.	HANDICAPOMRÅDET FORDELT PÅ STØRSTE FAGGRUPPER.....	57
8.16.	PSYKIATRISKE BOSTEDER – KORT OG LANGT SYGEFRAVÆR – SENESTE 5 HALVÅR .....	58
8.17.	PSYKIATRISKE BOSTEDER FORDELT PÅ STØRSTE FAGGRUPPER.....	59
8.18.	ALLE KOMMUNER I DANMARK 2014 .....	60

## 1. Indledning

Halvårsrapporten om sygefravær giver et midtvejsbillede af, om kommunen og forvaltningerne ser ud til at nå årets måltal. På baggrund af opgørelser over sygefraværet for 1. halvår 2015 vises en beregnet prognose for 2015, der sammenholdes med måltallene. Desuden vises udviklingen for de seneste tre halvår og i visse tilfælde inddrages seneste 5 halvår. Endelig er der også benchmark til andre kommuner.

Halvårsrapporten forelægges Økonomiudvalget i september måned. Foruden halvårsrapporter udarbejdes årsrapporter, der forelægges Økonomiudvalget i marts/april måned.

Sygefraværet opgøres i dagsværk, og det består af summen af vagtplankoderne Sygdom og Tilskadekomst i Tjeneste. Der medtages sygefravær for overenskomstansatte, tjenestemænd og elever, og altså ikke ansatte i særlige jobstøtteordninger.

Sygefraværet for de selvejende institutioner i BUF og SOF er ikke medtaget (forkortelser fremgår af kapitel 7). De selvejende institutioner i SUF er medtaget, da disse bruger kommunens HR-systemer. Yderligere detaljer om data er beskrevet i bilag 7.

I rapporten indgår fraværstallene for Københavns Ejendomme og Københavns Borgerservice i statistikkerne for deres respektive forvaltninger (KFF og ØKF) efter organisationsændringen, hvor de byttede plads. Derfor er fravær for 2014 f.s.v. KFF og ØKF ikke præcist det samme, som man kan finde i halv- og helårsrapporterne for 2014. Dette skyldes, at man for at kunne fastlægge realistiske måltal for 2015 foretog en konstruktion (halv- og helårsrapporterne 2014), således at fraværstatistikken for 2014 allerede reflekterede den nye organisation, selvom ændringen ikke var praktisk gennemført før ved årets udgang.

Der forekommer mindre afvigelser i tallene for historiske perioder, hvilket skyldes, at kommunens sygefraværssystem, Rubin, er dynamisk og løbende opdaterer bagud.

### Læsevejledning:

Beskrivelser af positive udviklingstendenser og lavt sygefraværsniveau omkranses af en grøn, stiplede ramme.

Beskrivelser af negative udviklingstendenser og højt sygefraværsniveau omkranses af en rød, stiplede ramme. I de røde tekstrammer beskrives altså områder, der kalder på øget fokus og indsats, fordi der her formodes at ligge et potentiale for nedbringelse af sygefraværet.

Beskrivelser af en udvikling, der i perioden var negativ ift. forrige år, men som i et lidt længere perspektiv har været positiv, eller et sygefravær, der ligger på et relativt lavt niveau, omkranses af en gul ramme.

## 2. Sammenfatning

### Uændret sygefravær i 1. halvår 2015 samlet set

Sygefraværet i Københavns Kommune (KK) ligger på 6,2 dag for 1. halvår 2015. Dette er samme niveau som for 2. halvår 2014, og 0,1 dag højere end tilsvarende halvår året forinden. Det korte sygefravær steg 0,2 dag i 1. halvår, og det lange sygefravær faldt tilsvarende.

Sygefraværet opgjort for de seneste 12 måneder ligger på 12,4 dag, hvilket er 0,1 dag højere end for 2014. Sygefraværet faldt dog med 0,3 dag i 2014, men det var efter et uændret sygefravær i 2013.

Det generelle billede af udviklingen i sygefraværet er, at forvaltningerne ikke længere kan fastholde den markant faldende tendens, der ellers har kendetegnet udviklingen siden 2008 i alle syv forvaltninger – faldene i forvaltningerne har været på 20-46 %. Kurven er så at sige fladet lidt ud.

Prognosen for resten af 2015 viser dog et fald i 2. halvår på 0,3 dag, så sygefraværet ender på 12,1 dag. Udviklingen går således ikke decideret den forkerte vej, men niveauet fastholdes i stigende omfang samlet set, faldene i sygefraværet er mindre end hidtil set, og der ses mindre stigninger på flere områder.

### Uændret eller mindre stigninger i seks forvaltninger, og marginalt fald i BUF

Sygefraværet steg 0,2-0,3 dag i 1. halvår 2015 i 3 ud af de 4 mindste forvaltninger (TMF, BIF og KFF), og ØKF havde uændret sygefravær. SOF havde også uændret sygefravær, men der tegner sig et billede af en faldende tendens i sygefraværet for forvaltningen. Sygefraværet i SUF steg i 1 halvår 2015, dog kun med 0,1 dag, men sygefraværet er 0,4 dag højere end 1. halvår 2014. SUF har det højeste sygefravær blandt forvaltningerne.

BUF er den eneste forvaltning, hvor sygefraværet faldt i 1. halvår, og dette på trods af stigning i lærernes sygefravær på 0,4 dag. Faldet var således også kun samlet for forvaltningen på 0,1 dag.

### Måltal og benchmark – store regionale forskelle i sygefraværet i Danmark

Prognosen for 2015 viser, at ØKF er den eneste forvaltning, der ser ud til at ville nå sit måltal for 2015, der er afslutningen på den nuværende 3-årsperiode, hvor kommunens sygefravær samlet set skulle nedbringes med 1,5 dag. Alle tre store forvaltninger – BUF, SOF og SUF – forventes med den nuværende udvikling at ende 1-1½ dag fra deres måltal.

De nuværende måltal er opstillet på baggrund af et beregnet potentiale baseret på forskellen i sygefraværet for de største faggrupper pr. forvaltning sammenlignet med gennemsnit for tilsvarende faggruppe i øvrige 6-by kommuner.

Som det fremgår af figur 9, side 16, er sygefraværet for de fleste store faggrupper i KK fortsat markant højere end i de øvrige 6-by kommuner, og sygefraværet i KK ligger 0,9 dag højere end gennemsnittet for øvrige 6-by kommuner. Ud fra dette benchmark – sammenholdt med, at der fortsat er store spredninger i sygefraværet indenfor sammenlignelige (institutions-)områder, faggrupper, aldersgrupper mv. – vurderes, at der fortsat er potentiale for yderligere nedbringelse.

Ift. alle landets kommuner, der generelt også har haft faldende sygefravær, er KK rykket fra en 90. plads til en 57. plads, når kommunerne rangordnes efter laveste sygefravær.

Nationale tal over sygefraværet i Danmark viser, at sygefraværet – både i den private og i den offentlige sektor – stiger mod øst i landet og især i hovedstadsområdet. Sammenlignes sygefraværet i KK med kommuner i hovedstadsområdet, ligger KK ganske pænt. Således ligger sygefraværet i KK nu 0,7 dag lavere end gennemsnittet for nabokommunerne, og 13 af de 16 største faggrupper i KK har lavere sy-

gefravær end i nabokommunerne. Og KK har det 4. laveste sygefravær blandt de 29 kommuner i Region Hovedstaden.

**BUF – lærernes sygefravær stiger fortsat, mens det fortsat falder for det pædagogiske område**  
Sygefraværet i BUF faldt med 0,1 dag i 1. halvår 2015, og det ligger nu på 6,6 dag pr. halvår. Dette er imidlertid samme niveau som 1. halvår året forinden. Sygefraværet for seneste 12 måneders periode ligger på 13,3 dag. Dette er samme niveau som for 2014, men prognosen viser et fald i 2. halvår.

Dagpasningsområdet er det institutionsområde i KK, der de sidste to år har haft en markant faldende tendens i sygefraværet, og sygefraværet faldt yderligere 0,4 dag i 1. halvår 2015. Hermed har sygefraværet været støt faldende de seneste 2 år. Sygefraværet ligger nu på 6,8 dag pr. halvår. Den faldende tendens kan især tilskrives markante fald i pædagogmedhjælpernes sygefravær, men også pædagogerne sygefravær er generelt faldet. De to grupper har nu samme sygefravær, nemlig 6,8 dag pr. halvår.

Derimod steg sygefraværet blandt lærerne på skolerne med yderligere 0,4 dag i 1. halvår 2015, og det ligger nu på 7,5 dag pr. halvår. Sygefraværet for lærerne ansat på skolerne er steget de seneste 3 skoleår, og i særlig grad i det seneste skoleår: i skoleåret 2014/15 steg det med 1,7 dag, svarende til ca. 13 %, og i forrige skoleår 2013/14 steg det 0,7 dag, svarende til ca. 6 %. Sygefraværet lå på 14,2 dag for seneste skoleår. Stigningen dækker over store underliggende udsving. Således havde 39 skoler højere sygefravær i seneste skoleår, og 27 skoler, svarende til 41 % af skolerne, havde lavere sygefravær i skoleåret 2014/15, hvor skolereformen trådte i kraft.

Lærernes sygefravær lå i 2014 2,7 dag højere end tilsvarende gruppe i 6-by kommunerne og 0,3 dag højere end i nabokommunerne.

Børnehaveklasseledernes sygefravær er steget mest, og det ligger nu på 9,2 dag pr. halvår. Det bemærkes, at skolernes samlede sygefravær faldt med 0,3 dag i 1. halvår 2015, og at dette kan tilskrives fald i andre personalegrupper end lærerne.

**SUF – svagt stigende tendens seneste to halvår - der især skyldes kommunens EUD-elever**  
Sygefraværet i SUF steg med yderligere 0,1 dag i 1. halvår 2015, og det ligger nu på 7,2 dag pr. halvår. Sygefraværet for seneste 12 måneder ligger på 14,3 dag, hvilket er 0,7 dag højere end tilsvarende periode året forinden. Prognosen viser dog et fald i 2. halvår. SUF har det højeste sygefravær blandt forvaltningerne i KK.

Stigningen kan især tilskrives en stigning på 0,5 dag i sygefraværet blandt kommunens ca. 1.500 erhvervsuddannelses-elever, der alle administreres i SUF. Elevernes sygefravær ligger på 9,3 dag pr. halvår, hvilket er markant højere end faggrupperne i kommunen, også de uddannede SOSU'er. SOSU-hjælper eleverne har det markant højeste sygefravær blandt eleverne, nemlig 12,0 dag pr. 1. halvår 2015. Derimod er kontorelevernes sygefravær kun 3,9 dag pr. halvår, hvilket er væsentligt lavere end faggruppen kontor/it, der ligger på 5,1 dag. KK's EUD elever havde i 2014 et sygefravær på næsten 7 dage højere end såvel 6-by kommunerne som nabokommunerne.

Sygefraværet for hjemmeplejen lå uændret efter 1. halvår 2015. Sygefraværet for plejehjemmene faldt med 0,3 dag i 1. halvår 2015, men sygefraværet for de seneste 12 måneder ligger på 14,1 dag, hvilket er 1,3 dag højere end tilsvarende periode året forinden.

Blandt de store faggrupper er sygefraværet for SOSU'erne faldet med 0,3 dag i 1. halvår 2015, men det har dog ligget lavere før. Sygefraværet for SOSU'erne samlet set i KK lå i 2014 1,1 dag højere end tilsvarende gruppe i øvrige 6-by kommuner, men 1,8 dag lavere end i nabokommunerne. AC'ernes sygefravær steg 1,1 dag, og køkken/rengøring steg med 0,4 dag.

**SOF – uændret sygefravær i 1. halvår 2015 og stort set samme niveau i 3 år**

Sygefraværet i SOF lå på 6,3 dag i 1. halvår 2015, hvilket er samme niveau som 2. halvår 2014. Sygefraværet for de seneste 12 måneder ligger på 12,6 dag, hvilket er stort set samme niveau som de foregående 3 år. Der tegner sig imidlertid et billede af en svagt faldende tendens i forvaltningens sygefravær, og prognosen viser et lille fald i 2. halvår 2015.

Sygefraværet for handicapområdet har været faldende de seneste to halvår, og er nu igen nede på samme niveau som 1. halvår 2013. Sygefraværet er uændret for hjemmeplejen. Sygefraværet steg markant for de psykiatriske bosteder, nemlig med 0,9 dag i 1. halvår, og det ligger nu på 8,0 dag pr. halvår.

Blandt de største faggrupper steg sygefraværet for SOSU'erne med 0,4 dag, og med 0,6 dag for socialrådgiverne. Sygefraværet steg 0,2 dag for omsorgs- og pædagogmedhjælperne, og det ligger på 7,2 dag, hvilket er markant lavere end i såvel 6-by kommunerne som nabokommunerne.

Socialpædagogernes sygefravær steg med 0,6 dag i 1. halvår 2015, og det ligger nu på 5,1 dag pr. halvår, hvilket dog fortsat er lavere end tidligere. Derimod var det i 2014 fortsat markant højere end i såvel 6-by kommunerne som nabokommunerne, hhv. 1,3 dag og 2,7 dag.

**TMF – lille stigning og stort set samme niveau i 3 år**

Sygefraværet steg med 0,3 dag i 1. halvår 2015, og det ligger nu på 4,8 dag pr. halvår. Sygefraværet for seneste 12 måneder ligger på 9,3 dag, hvilket er stort set samme niveau de seneste 3 år. Prognosen viser en marginal stigning i 2. halvår 2015.

Sygefraværet for både specialarbejderne og teknisk service er steget de seneste to halvår. I 1. halvår 2015 steg det med hhv. 0,4 dag og 0,8 dag. Derimod faldt akademikernes sygefravær med 0,3 dag i 1. halvår 2015.

**BIF – fastholder svagt stigende tendens for flere af de store faggrupper**

Sygefraværet steg med 0,2 dag i 1. halvår 2015, og det ligger nu på 4,5 dag pr. halvår. Hermed fastholdes billedet af en svagt stigende tendens i sygefraværet, idet sygefraværet for de seneste 12 måneder ligger på 8,7 dag, hvilket er 0,3 dag højere end for 2014, hvor det også steg marginalt med 0,1 dag. Prognosen viser, at sygefraværet for 2015 forventes at ende endnu højere, nemlig på 9,2 dag.

Sygefraværet for vejlederne steg med 0,6 dag i 1. halvår 2015, og det ligger nu på 5,1 dag pr. halvår. Ligeledes steg det for både kontor/it gruppen og socialrådgiverne, nemlig med hhv. 0,7 dag og 0,3 dag, og sygefraværet er hhv. 4,4 dag og 5,8 dag. Hermed har disse to grupper haft stigende sygefravær i hhv. 2 og 3 halvår. Derimod faldt akademikernes sygefravær med 0,8 dag, og det ligger nu på 2,6 dag pr. halvår.

**KFF – lille stigning på 0,2 dag i 1. halvår 2015**

Sygefraværet i KFF steg med 0,2 dag i 1. halvår 2015, og det ligger nu på 4,1 dag, hvilket er det laveste niveau blandt forvaltningerne. Sygefraværet for seneste 12 måneder ligger på 8,0 dag, hvilket er stort set samme niveau som for 2014, og prognosen viser, at niveauet forventes at ligge uændret ved årets udgang.

Sygefraværet for kontor/it gruppen steg i 1. halvår 2015 med 0,7 dag, og det ligger nu på 5,6 dag pr. halvår. Sygefraværet har været stigende i to halvår i træk. Derimod faldt sygefraværet for akademikere med 0,4 dag, og det ligger nu på 2,6 dag.

**ØKF – uændret i 1. halvår 2015 og samme niveau som i 2012**

Sygefraværet i ØKF lå uændret på 4,2 dag i 1. halvår 2015 ift. 2. halvår 2014. Men sygefraværet for de seneste 12 måneder ligger på 8,4 dag, hvilket er 0,5 dag højere end for 2014, og 0,6 dag højere end tilsvarende periode året forinden. Prognosen viser, at nuværende niveau forventes fastholdt i 2015. Sygefraværet ligger nu igen på stort set samme niveau som i 2012, efter at det i 2014 var nede på 7,9 dag.

Sygefraværet for akademikerne steg med 0,3 dag i 1. halvår 2015 efter at have ligget stabilt på ca. 2,7 dag i flere halvår i træk. Sygefraværet ligger nu på 3,0 dag. Sygefraværet for brandpersonalet steg også med 0,3 dag, og det ligger nu på 4,9 dag. Dermed har brandpersonalets sygefravær været stigende to halvår i træk. Derimod faldt sygefraværet for kontor/it gruppen med 0,5 dag i 1. halvår 2015, og det ligger nu på 4,9 dag, men det har ligget noget lavere tidligere.



### 3. KK- og forvaltningsniveau

Dette kapitel viser forskellige opgørelser over sygefraværet på forvaltnings- og kommuneniveau efter 1. halvår 2015. Desuden vises prognosen for 2015 sammenholdt med årets måltal.

Først vises halvårsopgørelser, altså 6 måneders perioder. Da der kan være mindre sæsonudsving mellem 1. og 2. halvår vises også 12 måneders perioder, vist som årsopgørelser og den seneste 12 måneders opgørelse pr. 30. juni 2015.

#### 3.1. 1. halvår 2015

**Figur 1 Forvaltninger og KK i alt – seneste tre halvår**

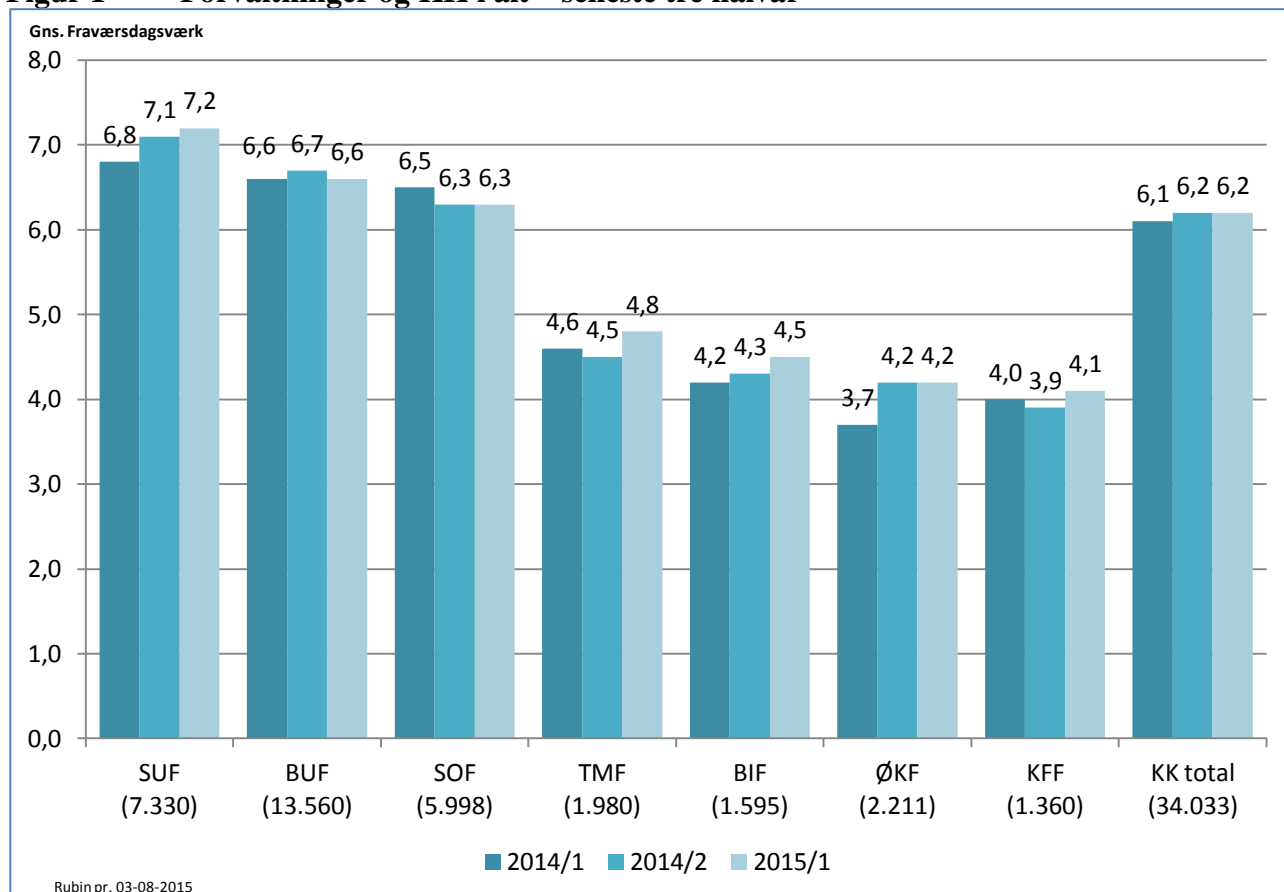

**Figur 2 12 måneders periode – 2011-2014 og juli 2014/juni 2015**

Forvaltning Rubin 3/8-2015	Gns. sygefraværsdagsværk					Årsværk 2015/1
	2011	2012	2013	2014	Juli2014- Jun2015	
<b>KK - i alt</b>	<b>13,6</b>	<b>12,7</b>	<b>12,7</b>	<b>12,3</b>	<b>12,4</b>	<b>34.031</b>
BIF	10,5	9,1	8,3	8,4	8,7	1.595
BUF	14,3	13,7	13,6	13,3	13,3	13.558
KFF	10,4	9,8	9,5	7,9	8,0	1.361
SOF	14,0	12,8	13,0	12,8	12,6	5.998
SUF	15,5	14,4	14,3	14,0	14,4	7.330
TMF	10,5	9,1	9,4	9,1	9,3	1.980
ØKF	8,7	8,4	8,5	7,9	8,4	2.211

Ud fra ovenstående 2 figurer ses, at:

- Det samlede sygefravær i KK lå ændret efter 1. halvår 2015, og det generelle billede er, at sygefraværet ikke længere kan fastholde den markant faldende tendens, der ellers har kendetegnet udviklingen siden 2008 i alle syv forvaltninger. Sygefraværet lå på 6,2 dag for 1. halvår 2015, hvilket er samme niveau som 2. halvår 2014, og 0,1 dag højere end tilsvarende halvår året forinden.

Sygefraværet opgjort for de seneste 12 måneder ligger på 12,4 dag, hvilket er 0,1 dag højere end for 2014. Sygefraværet faldt dog i 2014 med 0,3 dag efter et uændret sygefravær i 2013.

- SUF fortsætter en svagt stigende tendens, idet det er steget marginalt de seneste to halvår. I 1. halvår 2015 lå det på 7,2 dag, hvilket er 0,1 dag højere end 2. halvår 2014, og forvaltningen har det markant højeste sygefravær i kommunen.

SUF's sygefravær for de seneste 12 måneder er steget fra 14,0 i 2014 til 14,4 dag, hvilket er samme niveau som i 2012.

- De fire mindste forvaltninger – TMF, BIF, ØKF og KFF – har alle svagt stigende sygefravær, idet det i 1. halvår 2015 ligger højere end tilsvarende halvår året forinden og på samme niveau eller højere end 2. halvår 2014. Disse forvaltningers sygefravær lå i 1. halvår 2015 på 4,1 til 4,8 dag, hvilket er markant lavere end i de tre store forvaltninger.

- Sygefraværet i BUF faldt marginalt i 1. halvår 2015, og det ligger nu på 6,6 dag. Dette er 0,1 dag lavere end 2. halvår 2014, men samme niveau som tilsvarende halvår året forinden.

Sygefraværet for de seneste 12 måneder ligger på 13,3 dag, hvilket er samme niveau som for 2014. Sygefraværet i BUF har været støt faldende i alle årene fra 2008 til og med 2014. BUF har kommunens næsthøjeste sygefravær.

- Sygefraværet i SOF lå i 1. halvår 2015 på 6,3 dag, hvilket er samme niveau som 2. halvår 2014. Der tegner sig dog et billede af en svagt faldende tendens i forvaltningens sygefravær, idet sygefraværet i 1. halvår 2015 lå 0,2 dag lavere end tilsvarende halvår året forinden, og seneste 12 måneders periode viser et sygefravær på 12,6 dag, hvilket er 0,2 dag lavere end 2014 og 0,4 dag lavere end 2013. Imidlertid er nuværende niveau stort set på samme niveau som 2012. SOF har kommunens tredje højeste sygefravær.

### 3.2. Måltal og prognose

Forvaltningernes samlede reduktionskrav for den nuværende målperiode 2013-15 er på 1,5 dag i alt over de 3 år.

I figur 3 vises først sygefraværet i 2014. Dernæst vises det aktuelle sygefravær i en 12 måneders periode (juli 2014 – juni 2015), prognose og forventet afvigelse.

**Figur 3** Prognose for 2015 og forventet afvigelse i forhold til måltal

Forvaltning Rubin 04-08-2014	Sygefravær 2014	Juli2014- juni2015	Prognose 2015	Måltal 2015	Forventet afvigelse fra måltal 2015 (måltal – prognose)
BIF	8,4	8,7	9,2	8,3	-0,9
BUF	13,3	13,3	12,6	11,2	-1,4
KFF	7,9	8,0	8,0	7,7	-0,3
SOF	12,8	12,6	12,3	11,0	-1,3
SUF	14,0	14,3	14,1	13,1	-1,0
TMF	9,1	9,3	9,4	8,0	-1,4
ØKF	7,9	8,5	8,3	8,5	0,2
<b>KK - i alt</b>	12,3	12,4	12,1	11,0	-1,1

Ud fra ovenstående figur ses, at

- Kommunen ser ikke ud til at nå sit måltal på 11,0 dag for sygefraværet i 2015.  
Prognosen viser et svagt fald i kommunens sygefravær i resten af året, idet det forventes at ende på 12,1 dag, men dette er imidlertid 1,1 dag fra årets måltal på 11,0 dag.
- 6 ud af kommunens 7 forvaltninger ser ikke ud til at nå deres måltal i 2015. Hvis prognosen holder vil BUF, TMF og SOF ligge ca. 1,4 dag fra måltallet, BIF og SUF vil ligge ca. 1 dag fra målet og KFF ender 0,3 dag fra måltallet.
- ØKF ser ud til at ville nå sit måltal, idet prognosen viser, at forvaltningen vil ende 0,2 dag under måltallet. Sygefraværet for 12 måneders periode pr. juni ligger på 8,5 dag, hvilket netop er årets måltal.
- Prognosen viser, at sygefraværet forventes at falde i resten af året, og ende på 12,1 dag for 2015.

### 3.3. 90-dages listen pr. forvaltning

90-dages listen er en rapport, der viser en oversigt over det samlede antal ansatte pr. forvaltning, der er sygemeldte med en åben sygefraværsperiode, der aktuelt er på 90 dage og derover.

Forvaltningerne og områdecheferne har også mulighed for at se, hvilke medarbejdere, der er på listen. Formålet er at kunne have dialogen med den decentrale leder om igangværende opfølgningsindsats og evt. fastholdelses- og tilbagevendelsesplan.

**Figur 4** Antal sygemeldte medarbejdere pr. forvaltning med åben sygefraværsperiode på 90 dage og derover (altså fortsat sygemeldte)

Forvaltning	Antal personer* med åben fraværsperiode på aktuelt over 90 dage	**Antal med Fratrædelsesdato
Rubin 04-08-2015		
BIF	4	1
BUF	130	34
KFF	7	4
SOF	49	7
SUF	86	41
TMF	20	2
ØKF	16	4
<b>Hoved total</b>	<b>312</b>	<b>93</b>

Note\*: Ekskl. ansatte på særlige vilkår, der ellers er med i standard 90-dageslisten.

Note \*\*: Tallet rummer også ansatte, der har fratrædelsesårsag af andre årsager, fx elever og tidsafgrænsede ansættelser

Opgørelsen viser, at

- I alt er der 312 personer, som her og nu har en åben sygemelding på 90 dage og derover.
- 93 af disse har en fratrædelsesdato – der gøres opmærksom på, at dette også kan skyldes andre årsager end sygefraværet, fx projektansættelse eller at der er tale om en EUD-elev.

## 4. Faggrupper og erhvervsuddannelses-elever (EUD-elever)

Dette kapitel viser sygefraværet for de største faggrupper i Københavns Kommune. Minimumsgrænsen er på 500 årsværk (alle ansatte omregnet til fuldtidsstillinger/årsværk).

Sygefraværet i faggruppeopgørelserne er opgjort ekskl. Erhvervs Uddannelses-elever, idet disse alle optræder under SUF, der med etableringen af Grunduddannelse København (GRUK) i 2012 overtog administrationen af samtlige elever. Eleverne vises særskilt til sidst i kapitlet.

I Bilag 8.6 vises kommunens største faggrupper fordelt på forvaltninger.

### 4.1. Største faggrupper

Figur 5 Sygefravær for de største faggrupper – seneste 3 halvår

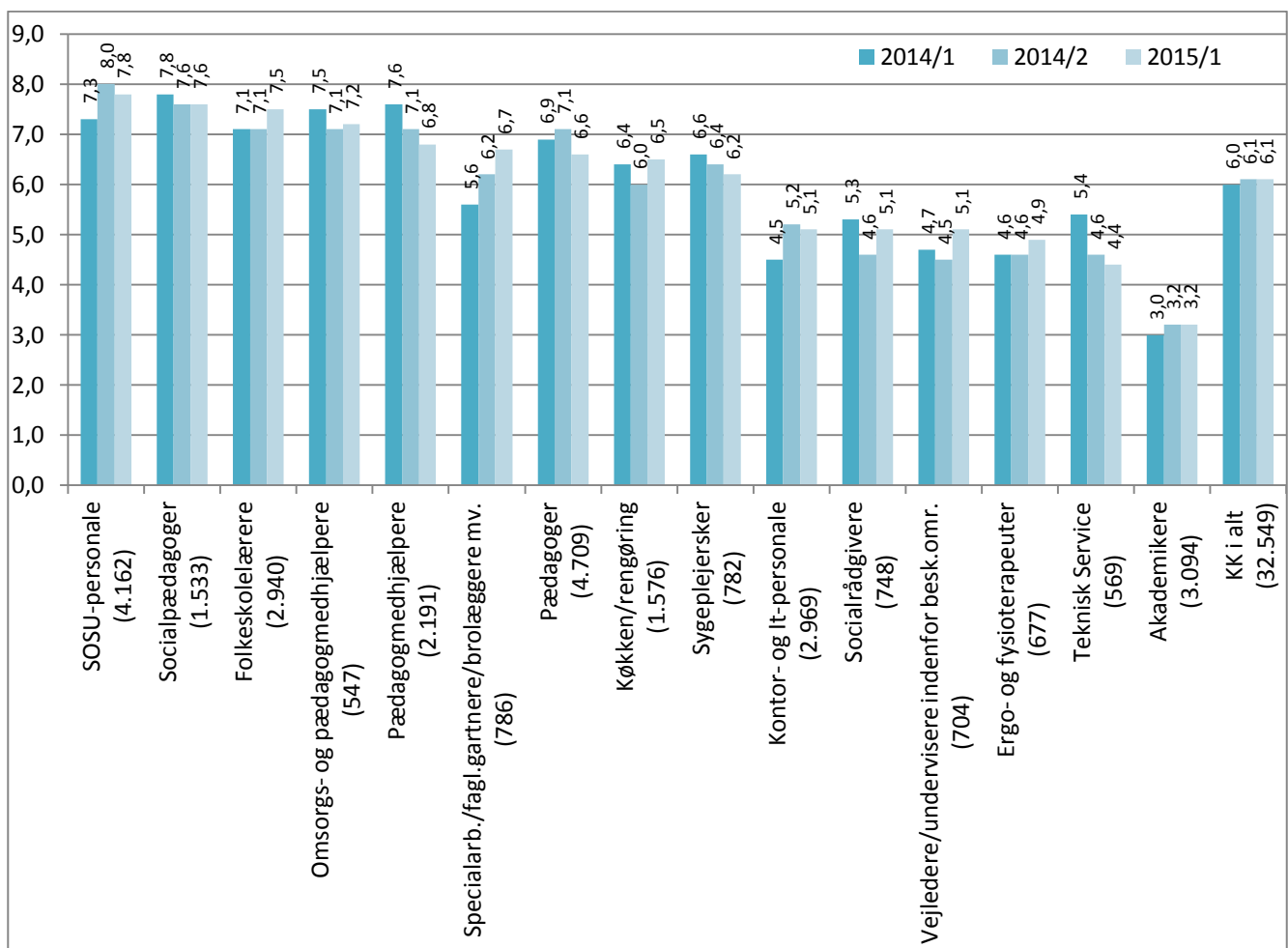

Note: Faggrupperne vises ekskl. evt. elever

Note: Pædagog-gruppen er inkl. ledere

Note: Folkeskolelærere rummer her kun ansatte på skolerne i BUF. Der er i alt 3.463 fuldtidsansatte lærere ansat i KK

Af ovenstående figur ses, at:

- Pædagogmedhjælperne og pædagogerne, der primært er ansat i BUF, havde lavere sygefravær i 1. halvår 2015 ift. 2. halvår 2014. Pædagogmedhjælperne fortsætter en tendens med faldende sygefravær, idet det er faldet de seneste 4 halvår. I 1. halvår 2015 faldt det 0,3 dag. Pædagogernes sygefravær faldt 0,5 dag i 1. halvår, men det er dog efter en lille stigning på 0,2 dag i 2. halvår 2014.

Sygefraværet er dog fortsat relativt højt, nemlig 6,8 dag pr. halvår for pædagogmedhjælperne, og

6,6 dag for pædagogerne.

- Grupper under Teknisk service fortsætter en tendens med faldende sygefravær, og havde i 1. halvår 2015 et sygefravær på 4,4 dag, hvilket er det næstlaveste af faggrupperne. Teknisk Service i BUF og KFF havde lavere sygefravær i 1. halvår, hvorimod det steg i TMF.

- Sygefraværet for gruppen specialarbejdere/gartnere/brolæggere fortsatte en markant stigende tendens, og det lå for 1. halvår 2015 på 6,7 dag. Halvdelen af denne gruppe er ansat i TMF, og her steg sygefraværet.
- Lærernes sygefravær steg med 0,4 dag i 1. halvår 2015, og det ligger nu på 7,5 dag pr. halvår. Lærerne har nu det 3. højeste sygefravær blandt faggrupperne, hvor gruppen ellers plejer at ligge i den bedre halvdel.
- Sygefraværet for vejlederne/underviserne på beskæftigelsesområdet - der har haft markant faldende sygefravær gennem lang tid - steg med 0,6 dag i 1. halvår 2015 ift. 2. halvår 2014. Det ligger nu på 5,1 dag, hvilket fortsat er i den lavere ende.

- Sygeplejerskernes sygefravær er faldet de sidste to halvår, og det lå for 1. halvår 2015 på 6,2 dag, men det bemærkes, at det har ligget lavere tidligere. Sygeplejerskernes sygefravær i SOF faldt markant i 1. halvår 2015, hvorimod det lå uændret i SUF.
- Socialpædagogerne, der primært er ansat i SOF, havde i 1. halvår 2015 et uændret sygefravær på 7,6 dag, hvilket dog lavere end tilsvarende periode året forinden. Det bemærkes, at sygefraværet har ligget lavere tidligere, nemlig i 1. halvår 2013. Socialpædagogerne har det næsthøjeste niveau blandt faggrupperne.
- Omsorgs- og pædagogmedhjælperne, der er ansat i SOF, havde et marginalt højere sygefravær i 1. halvår, men det er fortsat markant lavere end tidligere. Og sygefraværet for seneste 12 måneders periode ligger væsentligt lavere end tilsvarende periode året forinden. Sygefraværet er det 4. højeste blandt faggrupperne.
- Socialrådgivernes sygefravær i 1. halvår 2015 steg med 0,5 dag ift. 2. halvår 2014, men det ligger 0,2 dag lavere end tilsvarende halvår forrige år, hvor sygefraværet havde været faldende i længere tid.

Stigningen var højest i SOF, men niveauet svarer til 1. halvår sidste år. Socialrådgiverne i BIF har haft stigende sygefravær de seneste to halvår.

- SOSU-personalets sygefravær faldt 0,2 dag i 1. halvår ift. 2. halvår 2014, og det ligger nu på 7,8 dag pr. halvår. Men selvom det faldt, ligger det højere end tilsvarende halvår for et år siden. SOSU-personalet har højeste sygefravær blandt faggrupperne.

Sygefraværet for SOSU'er ansat i SUF faldt, hvorimod det steg for ansatte SOSU'er i SOF.

- Kontor/It personalets sygefravær faldt marginalt med 0,1 dag i 1. halvår 2015 ift. 2. halvår 2014, men sygefraværet i seneste 12 måneders periode ligger næsten 1 dag højere end tilsvarende periode året forinden.

Faldet kan tilskrives fald i BUF og ØKF, hvorimod det steg i øvrige forvaltninger.

- Sygefraværet for gruppen Køkken/rengøring, der primært er ansat i BUF, steg med 0,5 dag i 1. halvår ift. 2. halvår 2014, og det ligger nu en anelse højere end tilsvarende halvår 2014. Hermed brydes tendensen med faldende sygefravær. Ansatte i køkken/rengøring i SUF havde også højere sygefravær i 1. halvår 2015.
- Sygefraværet for gruppen af Ergo- og fysioterapeuter steg med 0,3 dag i 1. halvår 2015 efter at have ligget stabilt i to halvår. Sygefraværet steg for ergo- og fysioterapeuter ansat i både SUF og SOF.

## 4.2. Børnehaveklasselederne

Folkeskolelærere ansat på skolerne kan underopdeles i overenskomstgruppen lærere på hhv. kombineret løn og grundløn og børnehaveklasselederne, som der dog kun er ca. 270 årsværk af.

Der henvises i øvrigt til afsnittet om Skolerne, side 21.

**Figur 6 Folkeskolelærere på BUF skoler seneste 6 halvår**

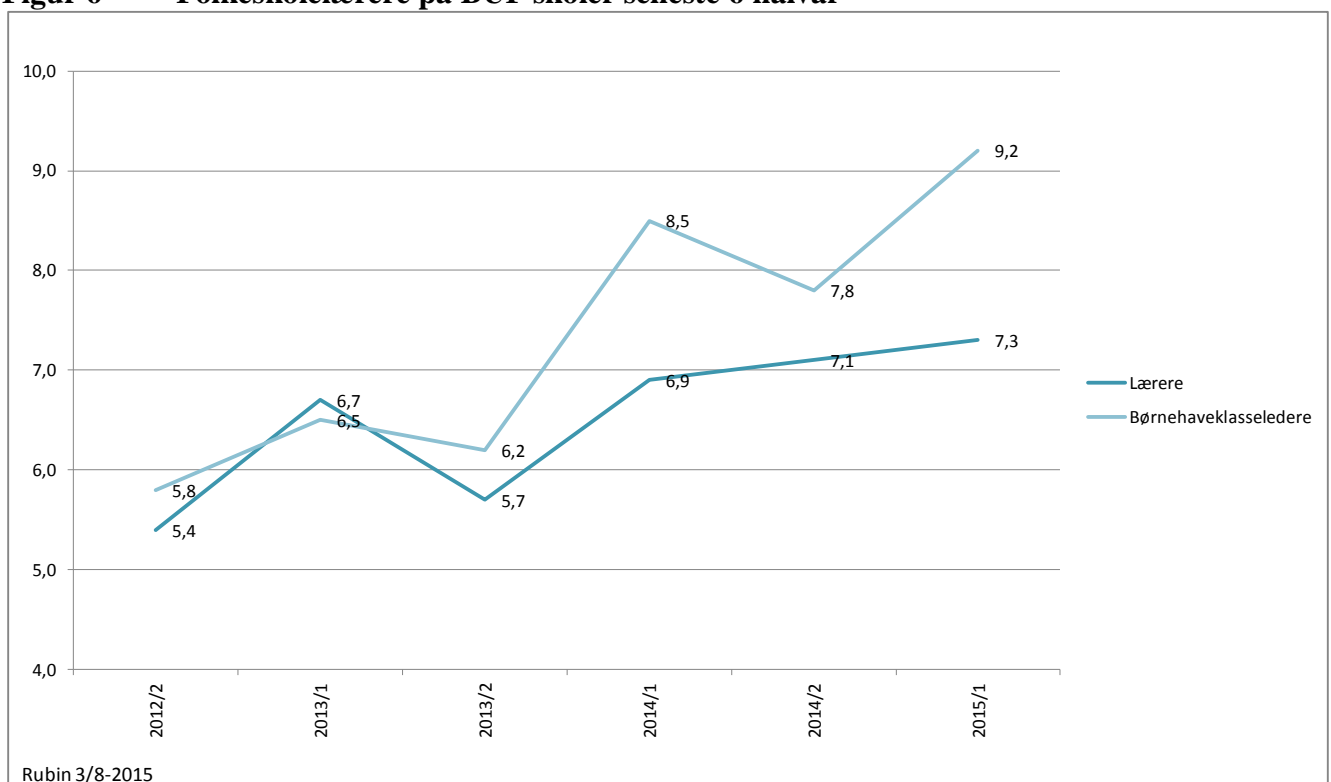

Lærere: Lærere, komb.løn; Lærere, grundløn; Lærere, personlig ordning

Børnehaveklasseledere: Børnehaveklasseledere, grundløn; Børnehaveklasseledere, komb.løn

Af ovenstående figur ses, at:

- Sygefraværet for børnehaveklasselederne på skolerne er steget markant mere end for overenskomstgruppen lærere de seneste to år. Hvor det i 2012/2013 lå på næsten samme niveau ligger børnehaveklasseledernes sygefravær for den seneste 12 måneders periode på 17,0 dag mod hovedgruppen af folkeskolelæreres sygefravær på 14,4 dag.

### 4.3. EUD-Elever

De erhvervsfaglige elevers sygefravær har i en lang årrække ligget væsentligt over gennemsnittet for såvel kommunen som de faggrupper, eleverne uddanner sig til (gælder dog ikke den relativt lille gruppe af kontorelever). Derfor har ØKF og SUF de seneste år haft et særligt fokus på denne gruppe, der består af ca. 1.500 årsværk.

**Figur 7 Elevers sygefravær fordelt på uddannelsesretning – seneste 3 halvår**

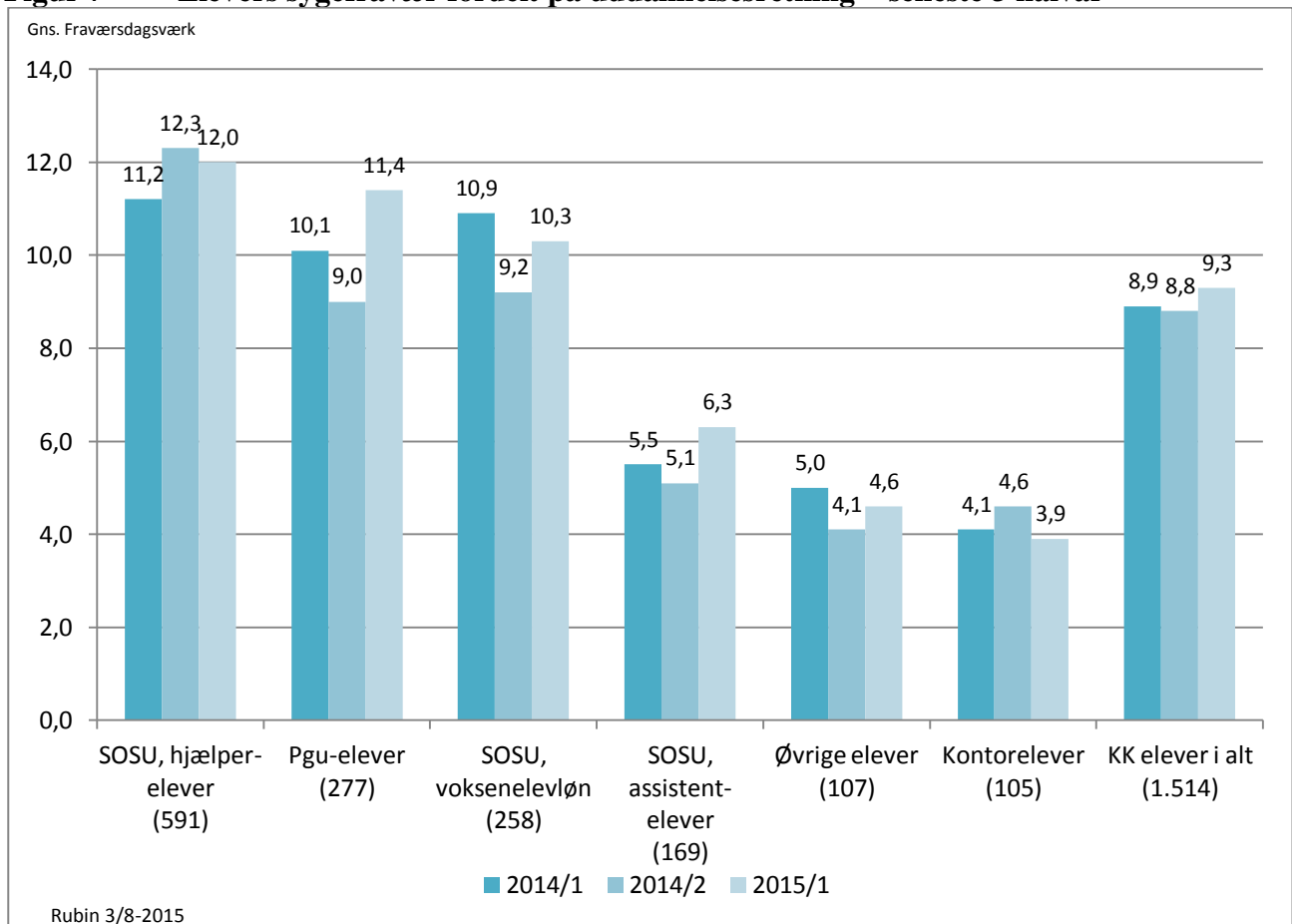

- Sygefraværet for erhvervsuddannelseseleverne i KK steg med 0,5 dag i 1. halvår 2015, og det ligger nu på 9,3 dag pr. halvår og 18,1 dag for de seneste 12 måneder.

Hermed fastholdes et stabilt, højt niveau de seneste 3½ år (I 2011 var det – efter et markant fald – nede på 15,2 dag). Eleverne har markant højere sygefravær end kommunens andre faggrupper, herunder også de fastansatte SOSU-grupperes sygefravær.

- SOSU-eleverne – og især den største gruppe SOSU-hjælpereleverne - har fortsat markant højere fravær end øvrige elevgrupper. SOSU-hjælperelevernes sygefravær lå på 12,0 dag for 1. halvår 2015.
- Sygefraværet for PGU-eleverne – pædagogisk grunduddannelse – steg markant i 1. halvår og med 11,4 dag pr. halvår ligger det næsthøjst blandt elevgrupperne.

- Kontorelevernes sygefravær faldt yderligere i 1. halvår 2015 og endte på 3,9 dag pr. halvår. Hermed fastholdes en faldende tendens gennem flere år. Kontorelevernes sygefravær var 8,5 dag de seneste 12 måneder, hvilket er markant lavere end gruppen af uddannede kontor/it personale, der har et årligt sygefravær på 10,3 dag.



### 4.4. Benchmark – faggrupper ift. 6-by kommunerne og nabokommunerne

De næste to diagrammer viser differencen i det gennemsnitlige sygefravær for hhv. faggrupper i KK og gns. for tilsvarende gruppe i benchmarkkommunerne. Negative tal er røde og indikerer, at sygefravær er lavere i sammenligningskommunerne. Positive tal er grønne og indikerer, at faggruppen i KK har et lavere sygefravær end sammenligningskommunerne. Samtlige kommuners sygefravær fremgår af Bilag 8.18.

**Figur 8 Forskel i sygefraværet ml. største faggrupper i KK og gns. for øvrige 6-by kommuner 2014**

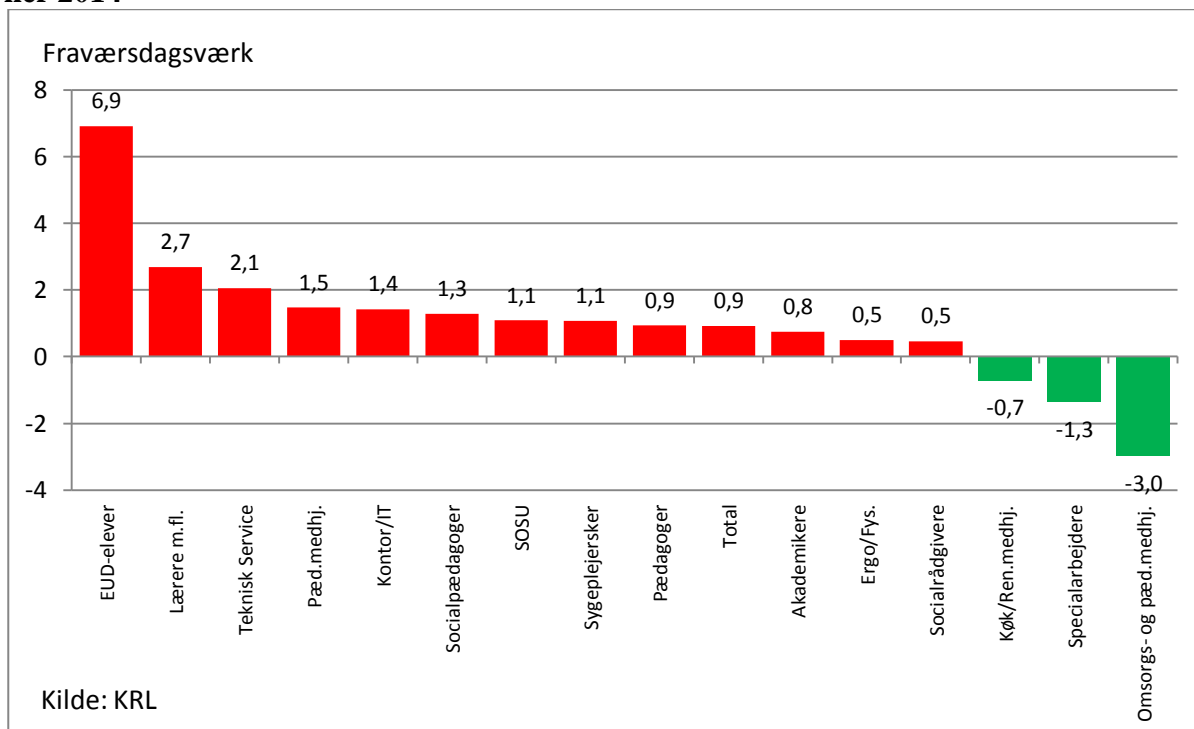

**Figur 9 Forskel i sygefraværet ml. største faggrupper i KK og gns. for nabokomm. i 2014**

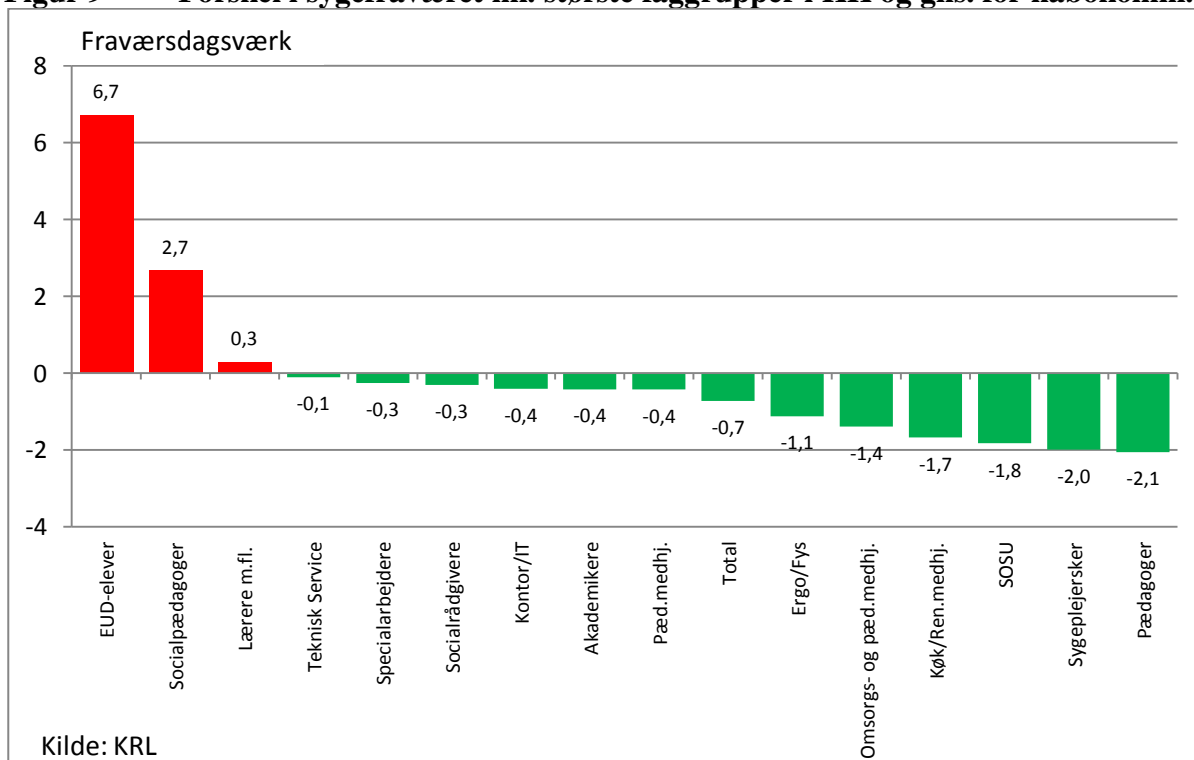

- 13 ud af de 16 største faggrupper (og EUD-elever) i KK har markant højere sygefravær end gennemsnittet for tilsvarende grupper i de øvrige 6-by kommuner.

Det samlede sygefravær for alle ansatte i KK ligger 0,9 dag over 6-by kommunerne.

- Men samtidigt har 13 ud af de 16 største faggrupper og EUD-elever i KK markant *lavere* sygefravær end gennemsnittet for tilsvarende grupper i nabokommunerne.

Det samlede sygefravær for alle ansatte i KK ligger 0,7 dag under nabokommunerne.

- Især EUD-eleverne har markant højere sygefravær i KK, idet differencen er hele 6,9 dag ift. 6-by kommunerne og 6,7 dag ift. nabokommunerne.
- Folkeskolelærernes sygefravær ligger fortsat markant højere i KK end i 6-byerne, idet differencen er 2,7 dag. Ift. nabokommunerne ligger lærerne i KK 0,3 dag højere.
- Socialpædagogerne i KK har markant højere sygefravær end såvel 6-by kommunerne som nabokommunerne, idet differencen er hhv. 1,3 dag og 2,7 dag.
- Gruppen teknisk service i KK har 2,1 dag højere sygefravær end 6-by kommunerne, og det ligger på samme niveau som i nabokommunerne.

- Pædagogmedhjælperne i KK har 1,5 dag højere sygefravær end 6-by kommunerne, men det ligger dog 0,4 dag lavere end i nabokommunerne.
- Kontor/IT i KK har 1,4 dag højere sygefravær end 6-by kommunerne, men det ligger dog 0,4 dag lavere end i nabokommunerne.
- SOSU'ernes sygefravær i KK er 1,1 dag højere end 6-by kommunerne, men det er hele 1,8 dag lavere end i nabokommunerne.
- Sygeplejerskernes sygefravær i KK er 1,1 dag højere end 6-by kommunerne, men det er hele 2,0 dag lavere end i nabokommunerne.
- Pædagogernes sygefravær i KK er 0,9 dag højere end 6-by kommunerne, men det er hele 2,1 dag lavere end i nabokommunerne.
- Akademikernes sygefravær i KK er 0,8 dag højere end 6-by kommunerne, men det er dog 0,4 dag lavere end i nabokommunerne.
- Ergo- og fysioterapeuternes sygefravær i KK er 0,5 dag højere end 6-by kommunerne, men det er dog 1,1 dag lavere end i nabokommunerne.
- Socialrådgivernes sygefravær i KK er 0,5 dag højere end 6-by kommunerne, men det er dog 0,3 dag lavere end i nabokommunerne.

- Omsorgs- og pædagogmedhjælpernes sygefravær i KK har lavere sygefravær ift. både 6-by kommunerne og nabokommunerne, nemlig hhv. 3,0 dag og 1,4 dag.
- Specialarbejderne sygefravær i KK har lavere sygefravær ift. både 6-by kommunerne og nabokommunerne, nemlig hhv. 1,3 dag og 0,3 dag.
- Køkken/rengøring sygefravær i KK har lavere sygefravær ift. både 6-by kommunerne og nabokommunerne, nemlig hhv. 0,7 dag og hele 1,7 dag.

## 5. Institutioner og serviceområder

I bilagene 8.7-17 oplystes sygefraværet for alle skoler, dagpasningsinstitutioner, plejehjem, hjemmeplejen, handicapinstitutioner mv.

For alle institutioner gælder, at alle personalegrupper er medtaget, da lederen har ansvar for det samlede personale, og hvis en institution har måltal, gælder disse for hele arbejdspladsen.

**Figur 10** Oversigt: sygefravær pr. institutionsområde – seneste 5 halvår

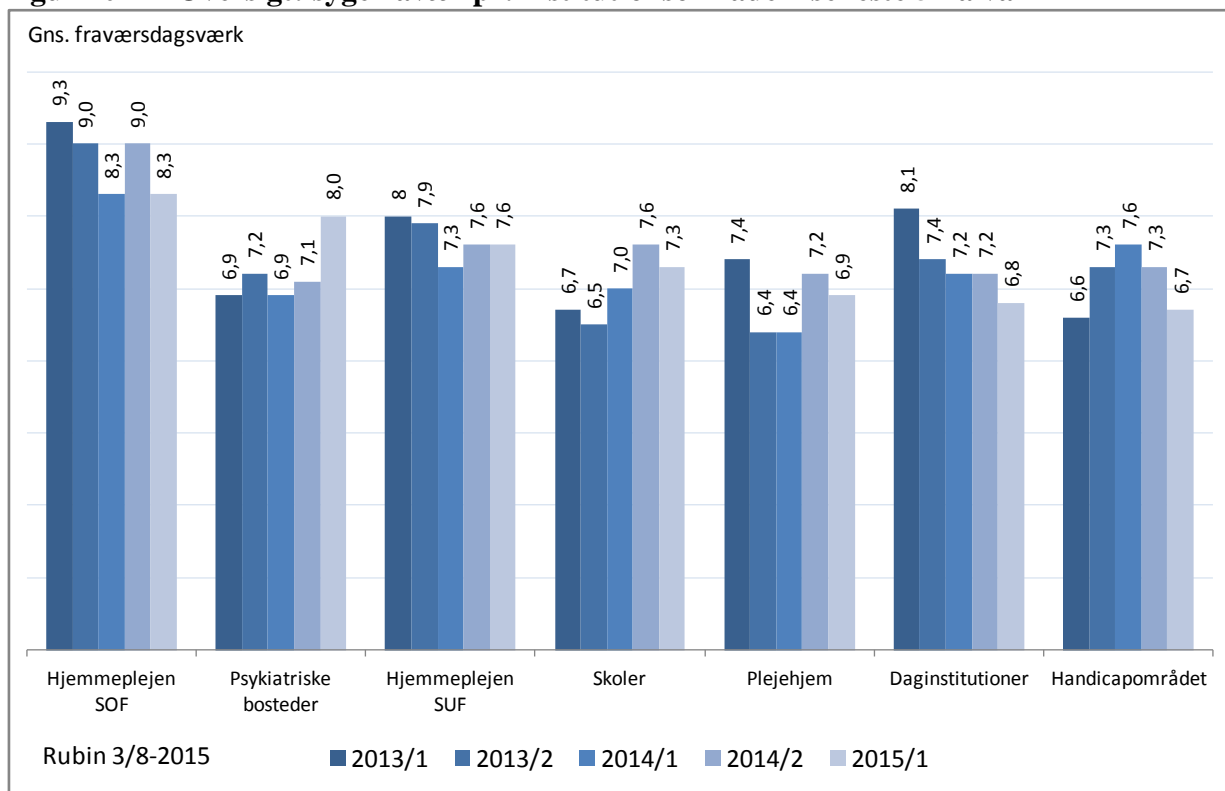

Ud fra ovenstående figur ses, at:

- Sygefraværet for dagpasningsområdet fortsatte tendensen med faldende sygefravær i 1. halvår 2015. Sygefraværet faldt med yderligere 0,4 dag i 1. halvår 2015, og det ligger nu på 6,8 dag pr. halvår, hvilket er det næstlaveste ift. de syv udvalgte områder.
- Sygefraværet for handicapområdet faldt med 0,6 dag i 1. halvår 2015, og ligger nu på 6,7 dag, hvilket er det laveste ift. de syv udvalgte områder. Hermed har sygefraværet været faldende to halvår i træk, men det lå 0,1 dag lavere i 1. halvår 2013. Sygefraværet for seneste 12 måneders periode ligger på 14,0 dag, hvilket er 0,9 dag lavere end tilsvarende periode året forinden.
- Sygefraværet for hjemmeplejen i SUF lå uændret på 7,6 dag i 1. halvår 2015, hvilket er det 3. højeste niveau ift. de syv udvalgte områder. Sygefraværet for seneste 12 måneders periode ligger på 15,2 dag, hvilket er akkurat samme niveau som tilsvarende periode året forinden.
- Sygefraværet for hjemmeplejen i SOF faldt med 0,7 dag, og ligger nu på 8,3 dag pr. halvår, hvilket er det højeste niveau ift. de syv udvalgte områder. Sygefraværet for seneste 12 måneders periode ligger på 17,3 dag, hvilket er akkurat samme niveau som tilsvarende periode året forinden.

- Sygefraværet for plejehjemmene faldt med 0,3 dag i 1. halvår 2015, og det ligger nu på 6,9 dag pr. halvår. Imidlertid er sygefraværet for seneste 12 måneders periode på 14,1 dag, hvilket er 1,3 dag højere end tilsvarende periode året forinden.
  - Sygefraværet for skolerne faldt med 0,3 dag i 1. halvår 2015, og ligger nu på 7,3 dag. Imidlertid er sygefraværet for seneste 12 måneders periode på 14,9 dag, hvilket er 1,4 dag højere end tilsvarende periode året forinden. Det bemærkes, at faldet i skolernes samlede sygefravær må tilskrives andre personalegrupper end lærerne, idet disses sygefravær steg jf. faggruppeopgørelsen tidligere i rapporten.
- Sygefraværet for de psykiatriske bosteder steg markant i 1. halvår 2015, nemlig med 0,9 dag, efter at have ligget stabilt på ca. 7 dage pr. halvår i 2 år. Sygefraværet er nu 8,0 dag, hvilket er det næsthøjeste ift. de syv udvalgte områder.
  - Hjemmeplejen i såvel SUF som SOF samt de psykiatriske bosteder er de tre områder med højest sygefravær.
  - Alle syv udvalgte institutionsområder har højere sygefravær end gennemsnittet i KK (på trods af, at de selv vejer tungt ift. gennemsnittet).

## 5.1. Skoler i BUF

Nedenfor vises det gennemsnitlige sygefravær og spredning i sygefravær blandt skolerne i BUF. Sygefraværet for samtlige skoler fremgår af Bilag 8.7-9.

I sygefraværet for skolerne medtages alle medarbejdergruppers sygefravær, herunder SFO/KKFO, hvis skolen har en sådan tilknyttet samt tek-adm.personale. Der er 66 skoler og 4.109 årsværk i alt.

**Figur 11 Skole-området i alt og gennemsnit for top/bund 5 – seneste 5 halvår**

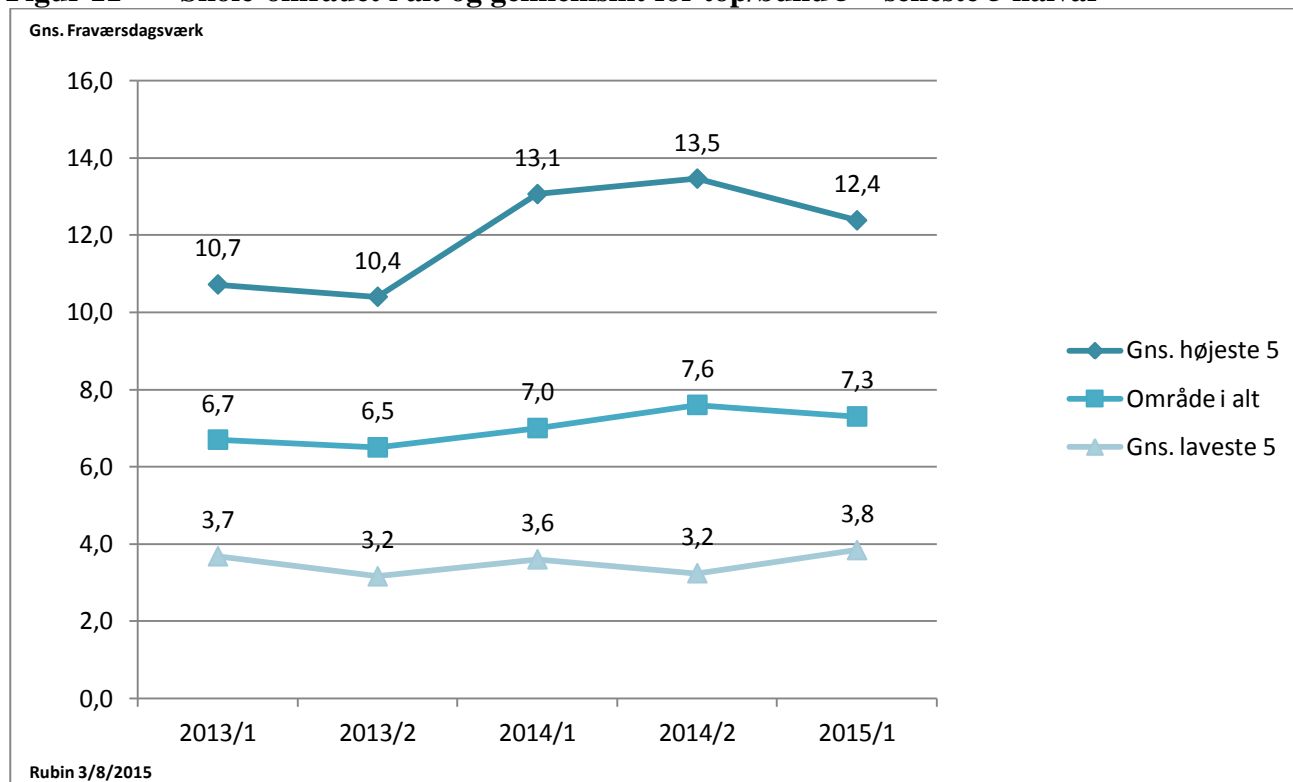

Note: I figuren indgår alle ansatte på skolen.

Opgørelsen over spredningen i sygefravær for skolerne viser, at

- Sygefraværet for skolerne faldt 0,3 dag i 1. halvår 2015 ift. 2. halvår 2014, men det ligger dog fortsat højere end i 2013.

Faldet skal tilskrives andre personalegrupper end lærerne, idet disses sygefravær - jf. opgørelsen i kapitlet med faggrupper - steg 0,4 dag i 1. halvår 2015.

- Sygefraværet for de fem skoler med højest sygefravær lå i 1. halvår 2015 på 12,4 dag, hvilket er lavere end de seneste to halvår, men niveauet er fortsat markant højere end i 2013.
- Sygefraværet for de fem skoler med lavest sygefravær lå i 1. halvår 2015 på 3,8 dag, hvilket er en anelse højere end de seneste fire halvår.

**Figur 12 Sygefravær for skoler i BUF (lærere) – seneste 4 skoleår**

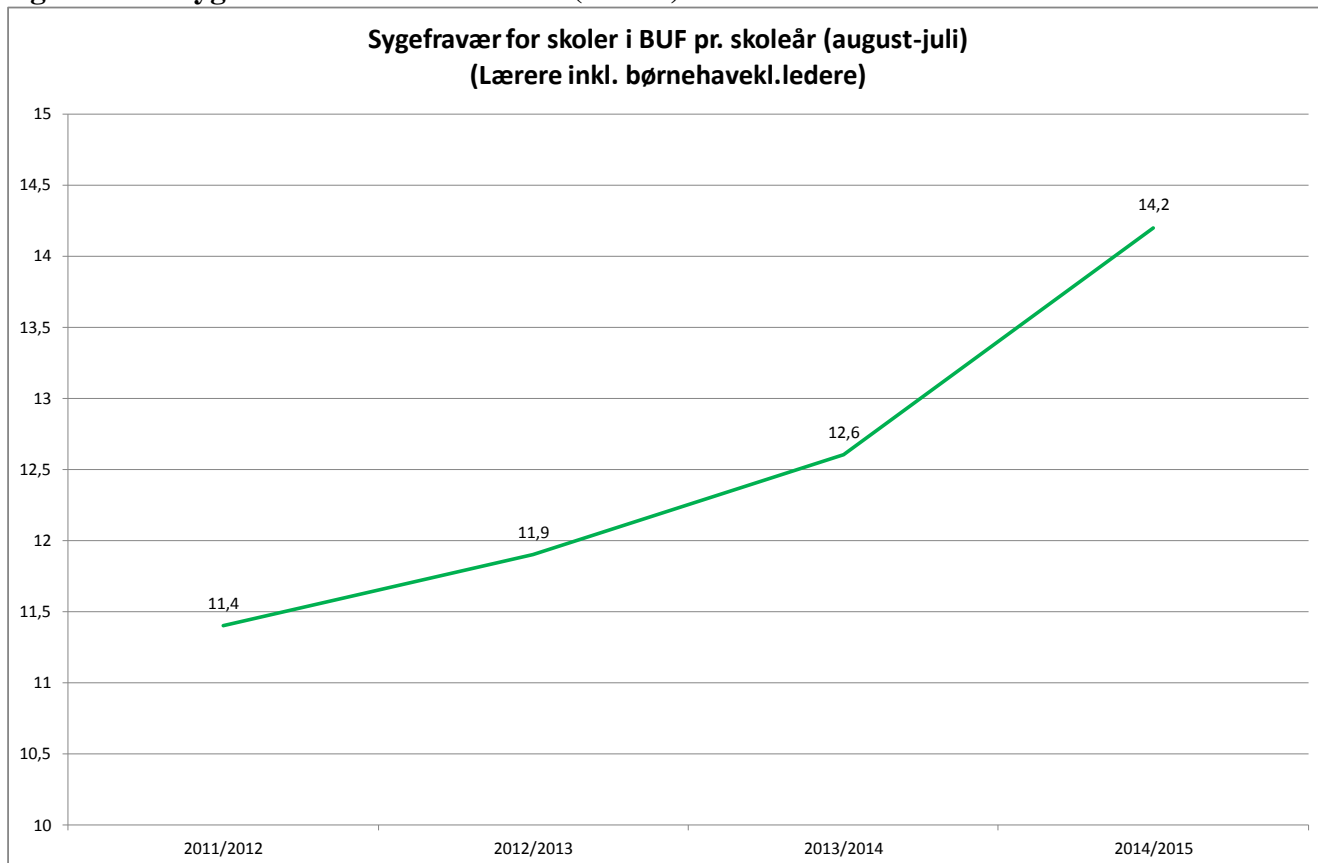

Følgende stillingstyper indgår: Lærere, komb.løn; Lærere, grundløn; Lærere, personlig ordning; Børnehaveklasseledere, grundløn;; Børnehaveklasseledere, komb.løn

**Figur 13 Udvikling i sygefraværet pr. skole (lærere) skoleår 2014/15 ift. forrige skoleår**

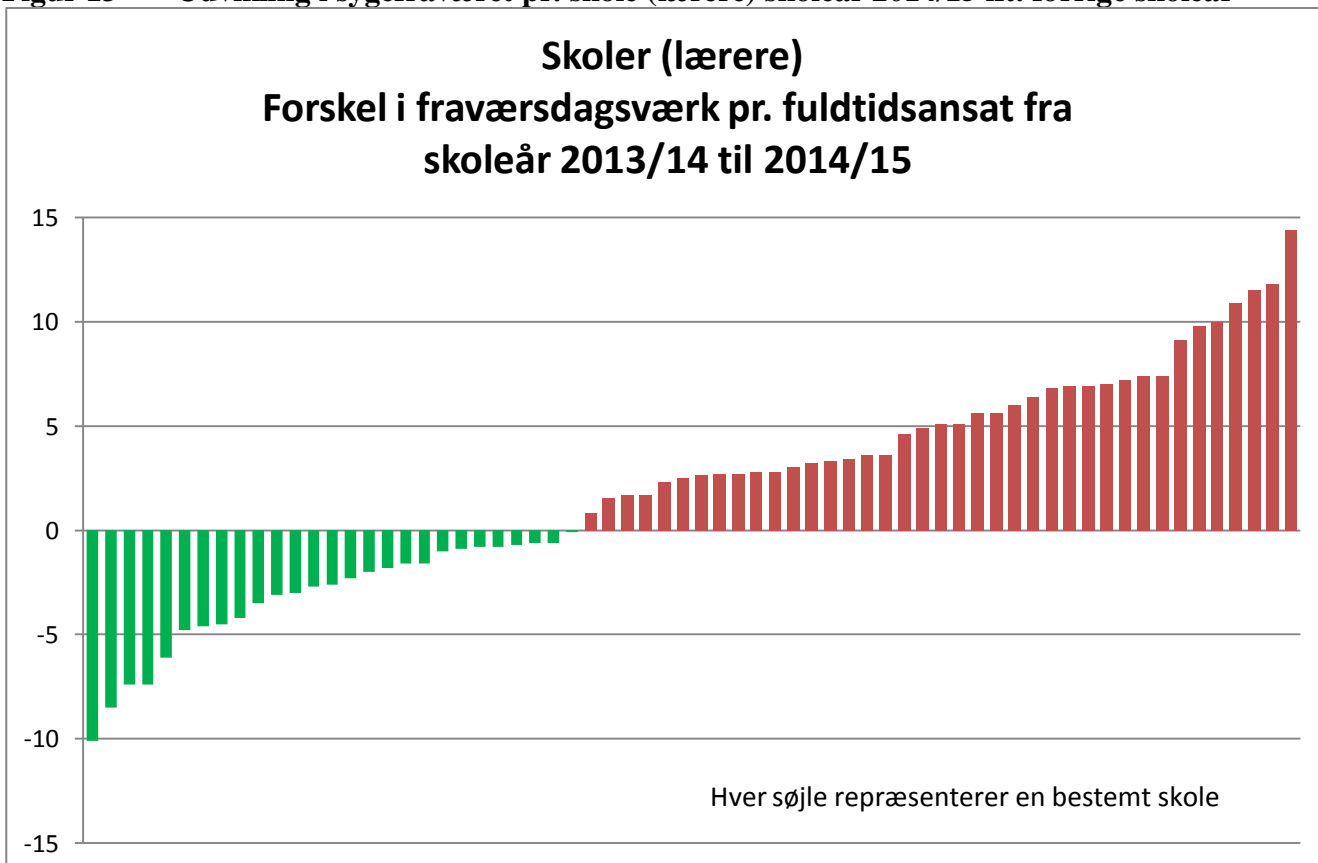

**Figur 14** Antal skoler (lærere med stigning/fald for seneste to skoleår

	Skoleår 2013/14 (august-juli)	Skoleår 2014/15 (august-juli)
Steget	35	39
Faldet	31	27

Bilag 8.9 viser udviklingen i samtlige skolars sygefravær fordelt pr. skoleår.

Ovenstående opgørelser viser, at

- Sygefraværet for skolerne (lærerne) er steget de seneste 3 skoleår, og kurven er stigende. I seneste skoleår 2014/15 steg sygefraværet med 1,7 dag, svarende til ca. 13 %, og i forrige skoleår 2013/14 steg det 0,7 dag, svarende til ca. 6 %. Sygefraværet lå på 14,2 dag for seneste skoleår.
  - I seneste skoleår 2014/15 havde 39 skoler højere sygefravær end skoleåret forinden, hvilket er 4 flere skoler end forrige skoleår.
  - Stigningerne i sygefraværet for stort set alle skolerne med højere sygefravær i skoleåret 2014/15 var større end faldene for de skoler, der havde lavere sygefravær i seneste skoleår.
- 
- 27 skoler, svarende til ca. 41 % af skolerne, havde lavere sygefravær i skoleåret 2014/15 ift. forrige skoleår, hvilket dog var 4 færre end forrige skoleår.



## 5.2. Dagpasning i BUF

Nedenfor vises det gennemsnitlige sygefravær og spredning i sygefravær blandt dagpasningsinstitutioner. Sygefravær for samtlige institutioner og klyngetilhørsforhold fremgår af Bilag 8.10. Der er 71 klynger og 6.053 årsværk i alt.

Dagpasningsinstitutionerne inkluderer personalet i vuggestuer, børnehaver og fritidshjem i BUF.

**Figur 15** Dagpasnings-området i alt og gennemsnit for top/bund 5 – seneste 5 halvår

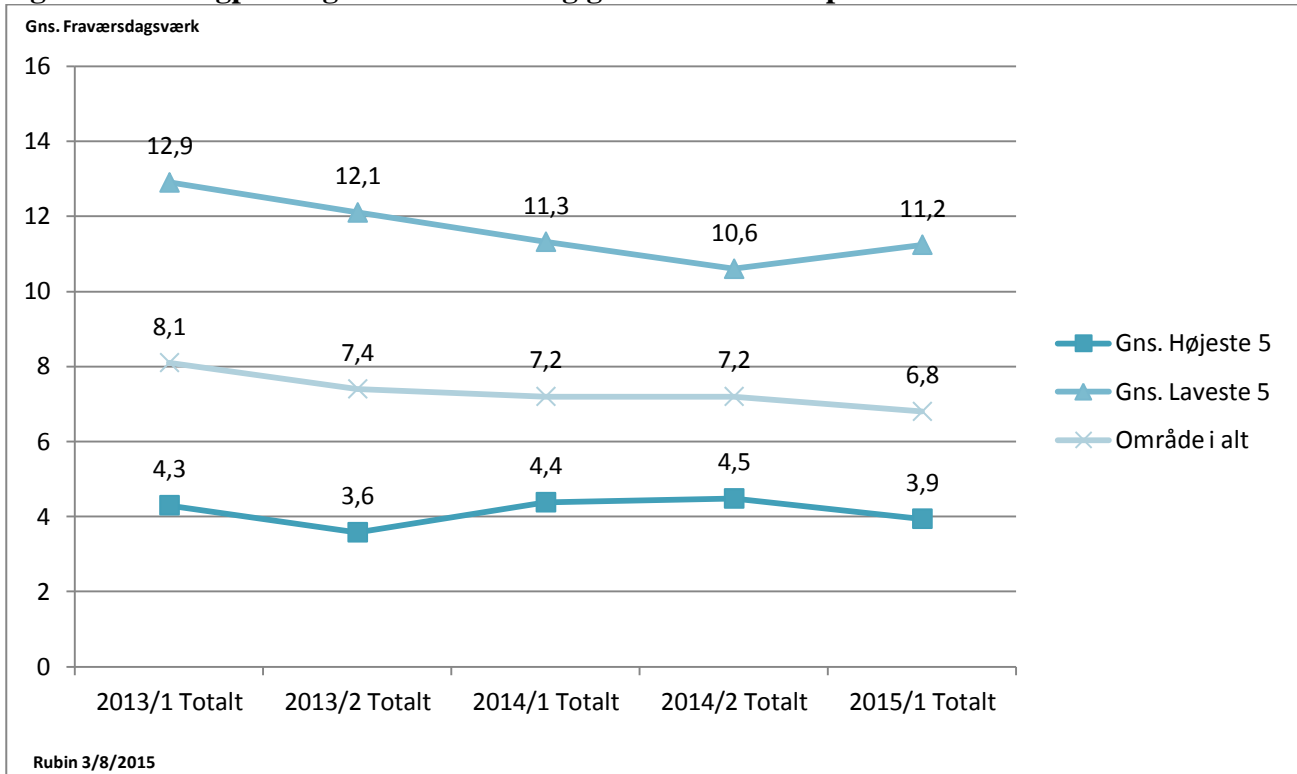

**Note:** Institutioner med under fem ansatte, indgår i gennemsnitsberegning, men ikke i højeste og laveste 5.

Opgørelsen over spredningen i sygefravær for dagpasningsområdet viser, at

- Det gennemsnitlige sygefravær for institutionerne på dagpasningsområdet faldt 0,4 dag i 1. halvår 2015 ift. 2. halvår 2014. Hermed fastholdes den faldende tendens siden 2. halvår 2013. Sygefraværet ligger nu på 6,8 dag pr. halvår, hvilket er det næstlaveste af de udvalgte institutionsområder.
- Sygefraværet for de fem klynger med lavest sygefravær lå i 1. halvår 2015 på 3,9 dag, hvilket er lavere end de seneste to halvår, men det var lavere i 2. halvår 2013.
- Sygefraværet for de fem klynger med højest sygefravær lå i 1. halvår 2015 på 11,2 dag, hvilket er 0,6 dag højere end 2. halvår 2014, men det er fortsat noget lavere end tidligere. Spændet mellem de højeste og laveste niveauer bliver altså mindre, samtidigt med at niveauerne bliver lavere.

### 5.3. Plejehjem i SUF

Nedenfor vises det gennemsnitlige sygefravær og spredning i sygefravær blandt plejehjem i SUF. Sygefravær for alle plejehjem i SUF fremgår af Bilag 8.11. Der er 37 enheder inkl. adm./ledelse og 2.717 årsværk i alt.

Alle medarbejdergrupperes sygefravær medtages.

**Figur 16 Plejehjem i alt og gennemsnit for top/bund 5 – seneste 5 halvår**

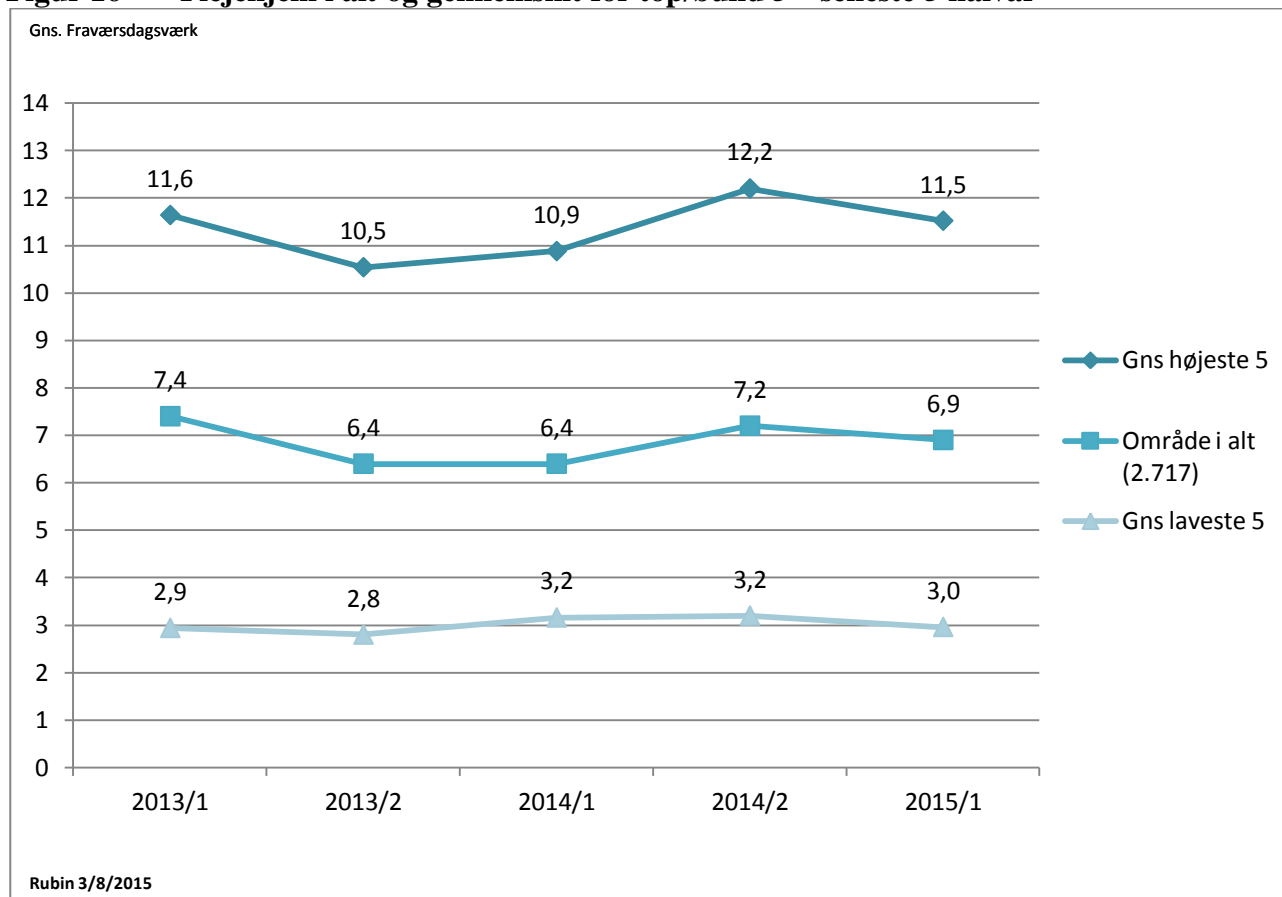

Opgørelsen over spredningen i sygefraværet for plejehjemmene viser, at

- Det gennemsnitlige sygefravær for plejehjemmene faldt i 1. halvår 2015 med 0,3 dag. Det gennemsnitlige sygefravær ligger nu på 6,9 dag pr. halvår, hvilket dog er højere end tilsvarende periode for et år siden.
- Sygefraværet for de seneste 12 måneder lå på 14,1 dag, hvilket er 1,3 dag højere end tilsvarende periode året forinden.
- Sygefraværet for de fem plejehjem med højest sygefravær lå i 1. halvår 2015 på 11,5 dag, hvilket er lavere end 2. halvår 2014, men højere end tilsvarende periode året forinden.
- Sygefraværet for de fem plejehjem med lavest sygefravær lå i 1. halvår 2015 på 3,0 dag, hvilket er lavere end både 1. og 2. halvår 2014, men højere end niveauet i 2013.

## 5.4. Hjemmeplejen i SUF

Nedenfor vises det gennemsnitlige sygefravær og spredning i sygefravær blandt hjemmeplejen i SUF. Sygefravær for hjemmeplejeenhederne i SUF fremgår af Bilag 8.12. Der er 57 enheder inkl. adm./ledelse og 1.594 årsværk i alt.

Alle medarbejdergrupperes sygefravær medtages.

**Figur 17 Hjemmeplejen i SUF i alt og gennemsnit for top/bund 5 – seneste 5 halvår**

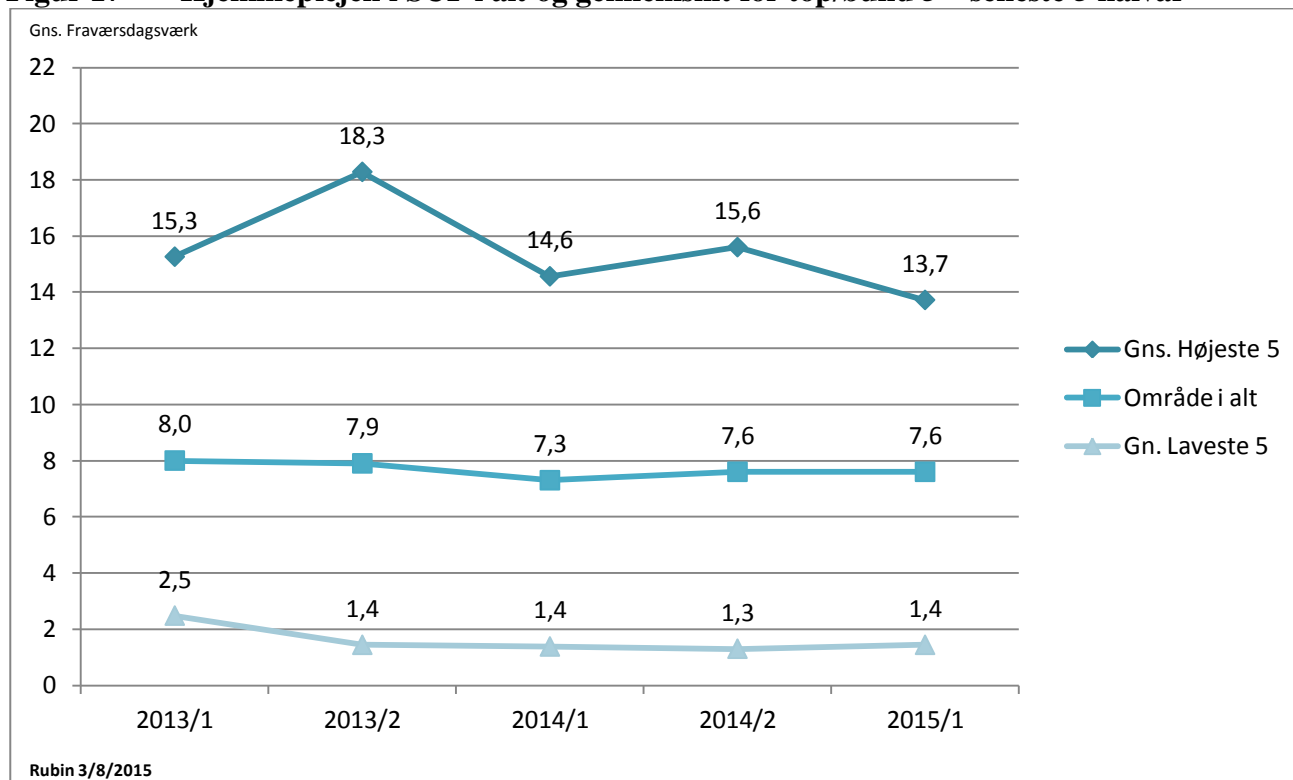

Opgørelsen over spredningen i sygefraværet for hjemmeplejen viser, at

- Det gennemsnitlige sygefravær for hjemmeplejeenhederne i SUF lå uændret på 7,6 dag i 1. halvår. Dette er en anelse højere end 1. halvår 2014, men dog lavere end i 2013.
- Sygefraværet for seneste 12 måneder ligger på 15,2 dag, hvilket er samme niveau som tilsvarende periode året forinden.
- Sygefraværet for de fem hjemmeplejeenheder i SUF med højest sygefravær lå i 1. halvår 2015 på 13,7 dag, hvilket er markant lavere end såvel 2. halvår 2014 som i 2013.

## 5.5. Hjemmeplejen i SOF

Nedenfor vises det gennemsnitlige sygefravær og spredning i sygefravær blandt hjemmeplejen i SOF. Sygefravær for hjemmeplejeenhederne i SOF fremgår af Bilag 8.13. Der er 17 enheder inkl. adm./ledelse og 339 årsværk i alt.

Alle medarbejdergrupperes sygefravær medtages.

**Figur 18 Hjemmeplejen i SOF i alt og gennemsnit for top/bund 5 – seneste 5 halvår**

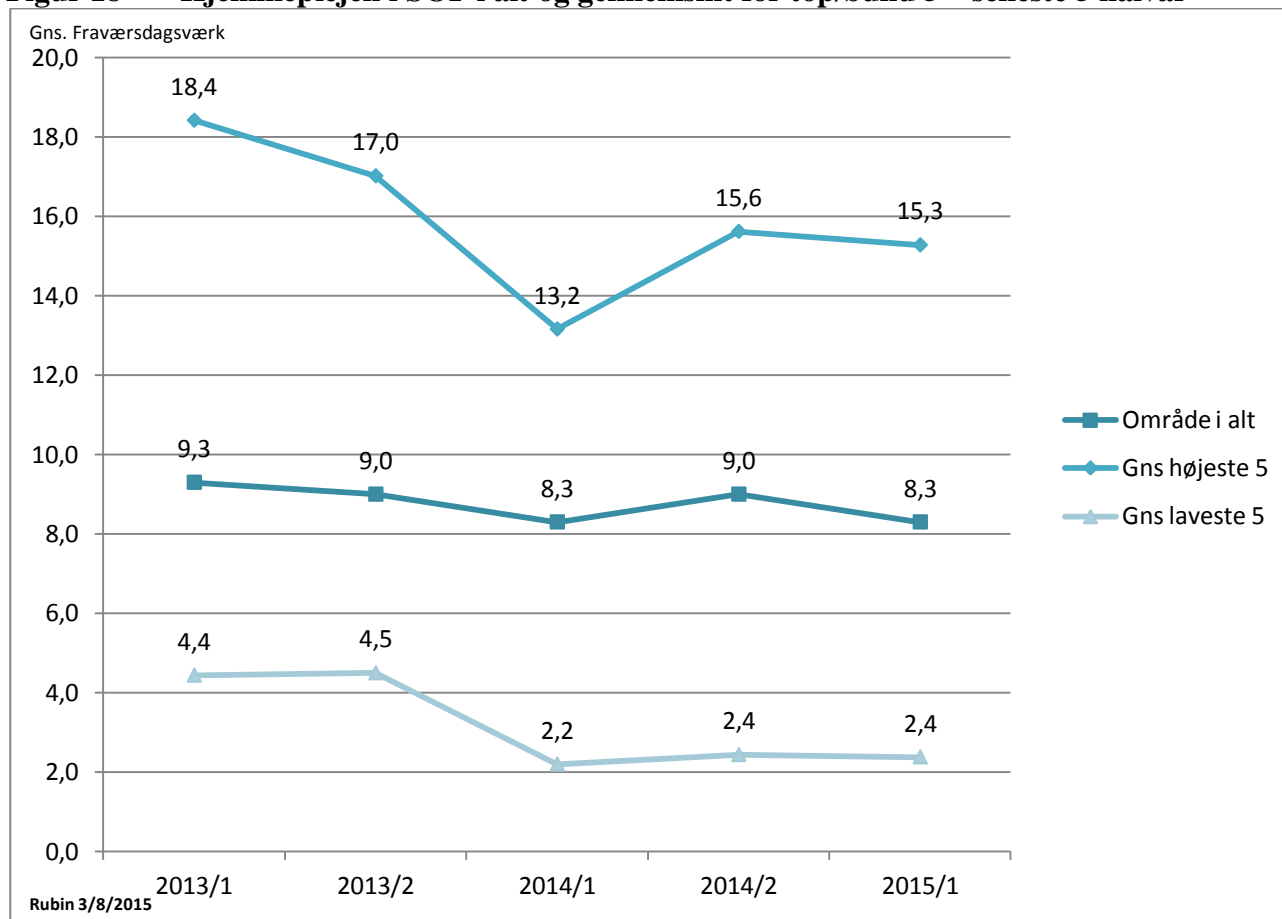

Opgørelsen over spredningen i sygefraværet for hjemmeplejeenhederne i SOF viser, at

- Det gennemsnitlige sygefravær for hjemmeplejeenhederne i SOF faldt i 1. halvår 2015 med 0,7 dag. Sygefraværet ligger nu på 8,3 dag, hvilket dog er samme niveau som samme periode i 2014.
- Sygefraværet for seneste 12 måneder ligger på 17,3 dag, hvilket er samme niveau som samme periode året forinden.
- Sygefraværet for de fem hjemmeplejeenheder i SOF med højest sygefravær lå i 1. halvår 2015 på 15,3 dag, hvilket er 0,3 dag lavere end 2. halvår 2014, men dog højere end samme periode i 2014.
- Sygefraværet for hjemmeplejen i SOF er på trods af markant og langvarigt faldende tendens det højeste i kommunen.
- Sygefraværet for hjemmeplejen i SOF lå i 1. halvår 2015 0,7 dag over hjemmeplejen i SUF.

## 5.6. Handicapinstitutionsområdet i SOF

Nedenfor vises det gennemsnitlige sygefravær og spredning i sygefravær blandt handicapinstitutioner i SOF. Sygefravær for samtlige handicapinstitutioner fremgår af Bilag 8.14-15. Der er 51 enheder/institutioner og 1.697 årsværk i alt.

Handicapinstitutioner tager sig af borgere (børn og voksne) med et fysisk og/eller psykisk handicap. Institutionerne er samlet i centre. I mange centre findes daghjem, bosteder og bofællesskaber.

**Figur 19 Handicap-området i alt og gennemsnit for top/bund 5 – seneste 5 halvår**

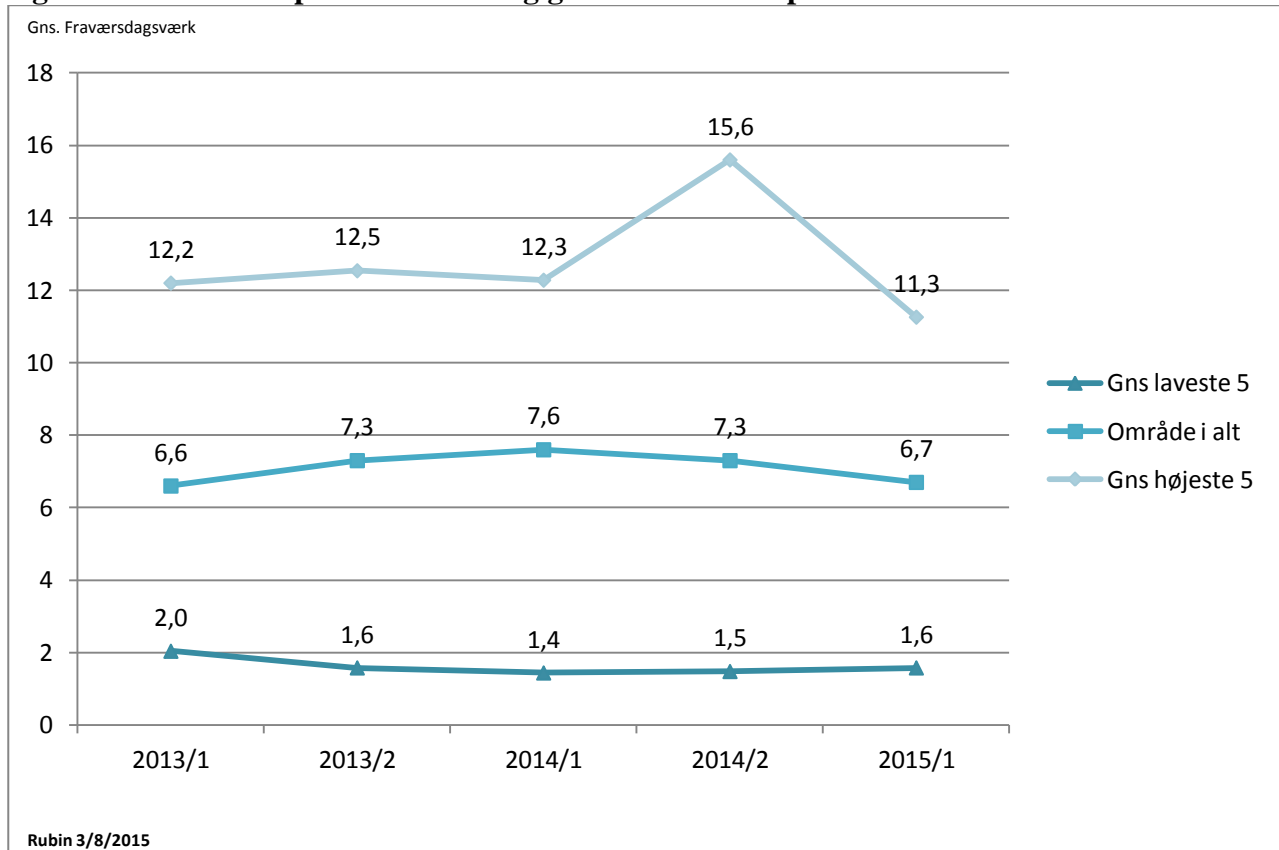

Opgørelsen over spredningen i sygefraværet for institutionerne på handicapområdet i SOF viser, at

- Det gennemsnitlige sygefravær for handicapområdet faldt i 1. halvår 2015 med 0,6 dag. Sygefraværet ligger nu på 6,7 dag, hvilket dog er samme niveau som samme periode i 2013. Efter stigninger i 2013 og 2014 ses nu en faldende tendens de seneste to halvår.
  - Sygefraværet faldt i 1. halvår 2015 for begge de største faggrupper; socialpædagogerne og omsorgs- og pædagogmedhjælpere. Omsorgs- og pædagogmedhjælpernes sygefravær har været faldende de seneste 3 halvår.
  - Sygefraværet for de fem enheder på handicapområdet med lavest sygefravær lå i 1. halvår 2015 på 1,6 dag, hvilket er samme lave niveau som tidligere.
  - Handicapområdet er nu det af de udvalgte institutionsområder, der har det laveste sygefravær.
- Sygefraværet for de fem enheder på handicapområdet med højest sygefravær lå i 1. halvår 2015 på 11,3 dag, hvilket er markant lavere end tidligere.

## 5.7. Psykiatriske bosteder

Nedenfor vises det gennemsnitlige sygefravær og spredning i sygefravær blandt de psykiatriske bosteder i SOF. Sygefravær for samtlige bosteder fremgår af Bilag 8.16-17. Der er 38 enheder/bosteder og 909 årsværk i alt.

**Figur 20 Psykiatriske bosteder – området i alt og top/bund 5 – seneste 5 halvår**

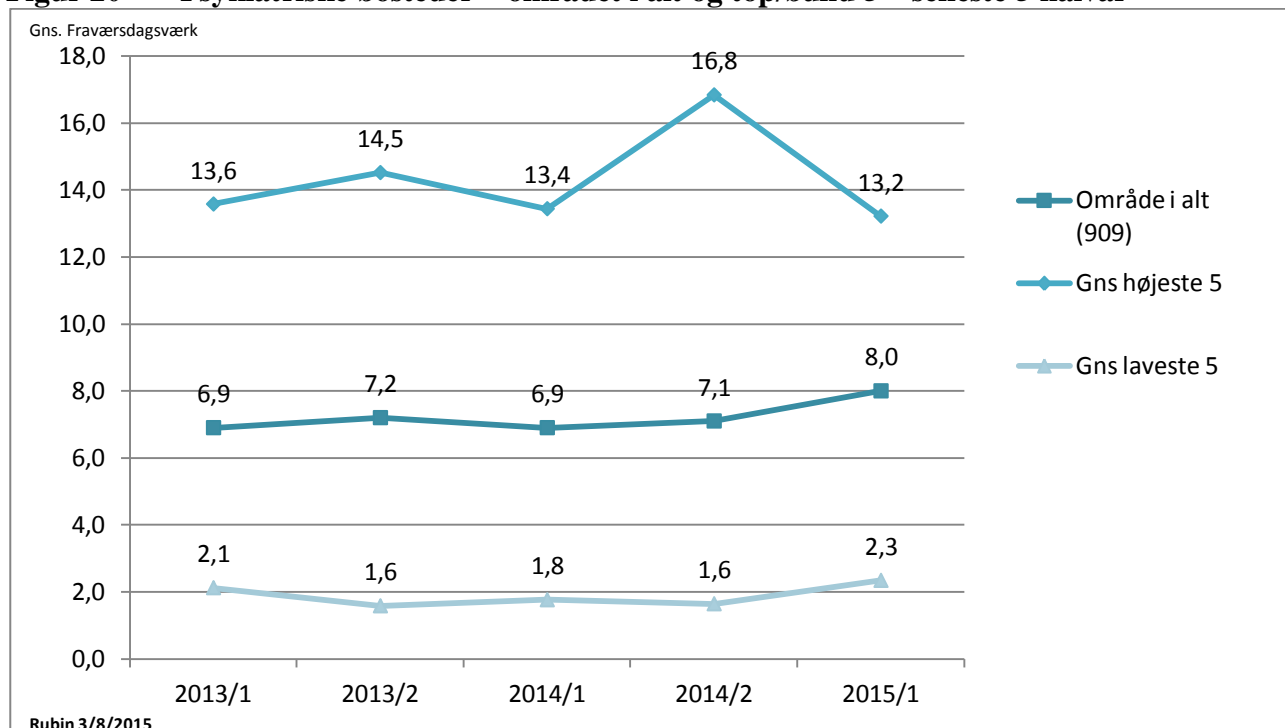

Opgørelsen over spredningen i sygefraværet for de psykiatriske bosteder i SOF viser, at

- Det gennemsnitlige sygefravær for de psykiatriske bosteder i SOF steg for andet halvår i træk i 1. halvår 2015. Stigningen var på 0,9 dag, og sygefraværet ligger nu på 8,0 dag.  
Sygefraværet for de seneste 12 måneder ligger på 15,1 dag, hvilket er 1,0 dag højere end tilsvarende periode året forinden.
- Udviklingstendens i sygefraværet gælder (jf. bilag 8.16) begge de største faggrupper; SOSU'er og socialpædagoger.
- Sygefraværet for de 5 bosteder med højest sygefravær faldt markant i 1. halvår 2015. Det lå på 13,2 dag, hvilket er det laveste niveau de seneste 5 halvår.

## 6. Benchmark til 6-by kommunerne og nabokommunerne

Der gøres opmærksomt på, at nedenstående tal baserer sig på træk fra KRL (Kommunernes og Regionernes Løndatakontor – tidligere FLD), hvorved der er visse uoverensstemmelser i forhold til KKs egne tal, der trækkes fra Rubin, og som ligger til grund for den øvrige del af sygefraværssrapporten.

Da KRL først opgjorde sygefraværstatistikken for 2014 i maj måned 2015, medtages de nyeste tal for 2014 i nærværende halvårsrapport og ikke i årsrapporten, der blev udarbejdet i marts måned.

Der gøres opmærksom på, at det er muligt at vise kommunernes sygefravær både med og uden ansatte på særlige vilkår. Her vises uden ansatte på særlige vilkår, da dette er opgørelsesmetoden i KK.

### 6.1. 6-by kommuner

**Figur 21 Gns. antal sygefraværdsdage for 6-by kommunerne 2012-2014**

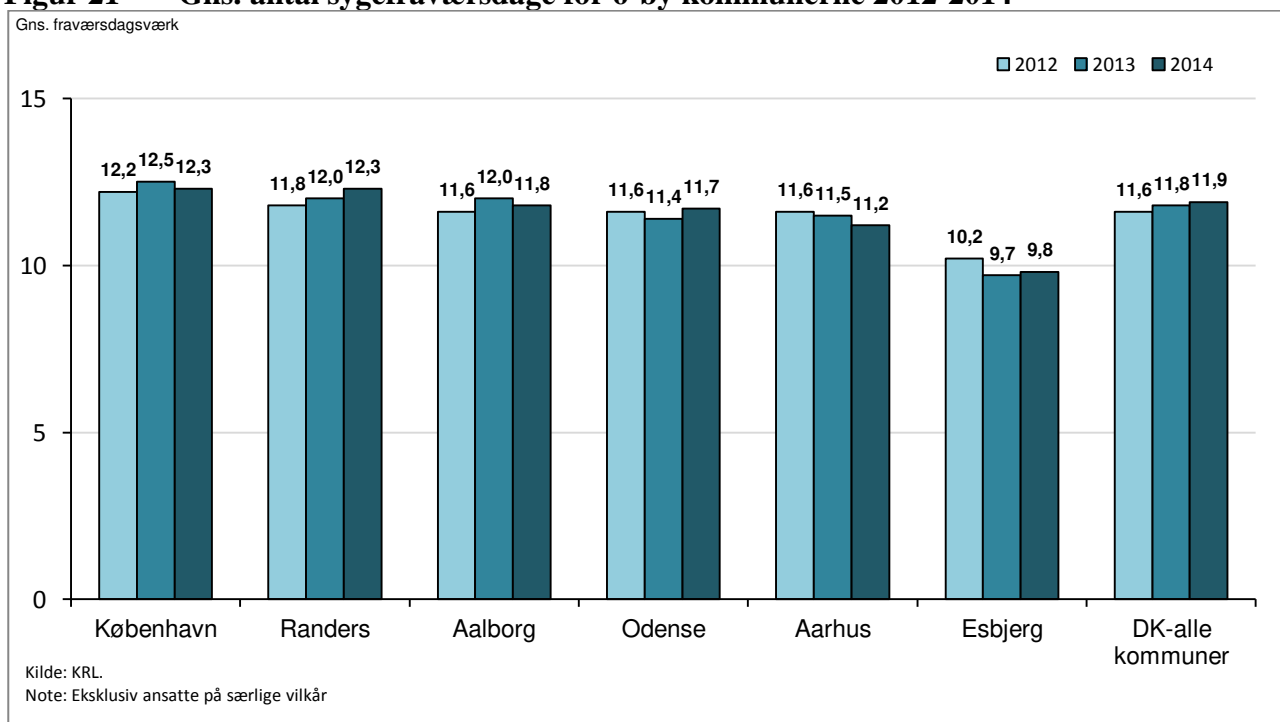

## 6.2. Nabokommuner

**Figur 22 Gns. antal sygefraværsdage for nabokommunerne 2012-2014**

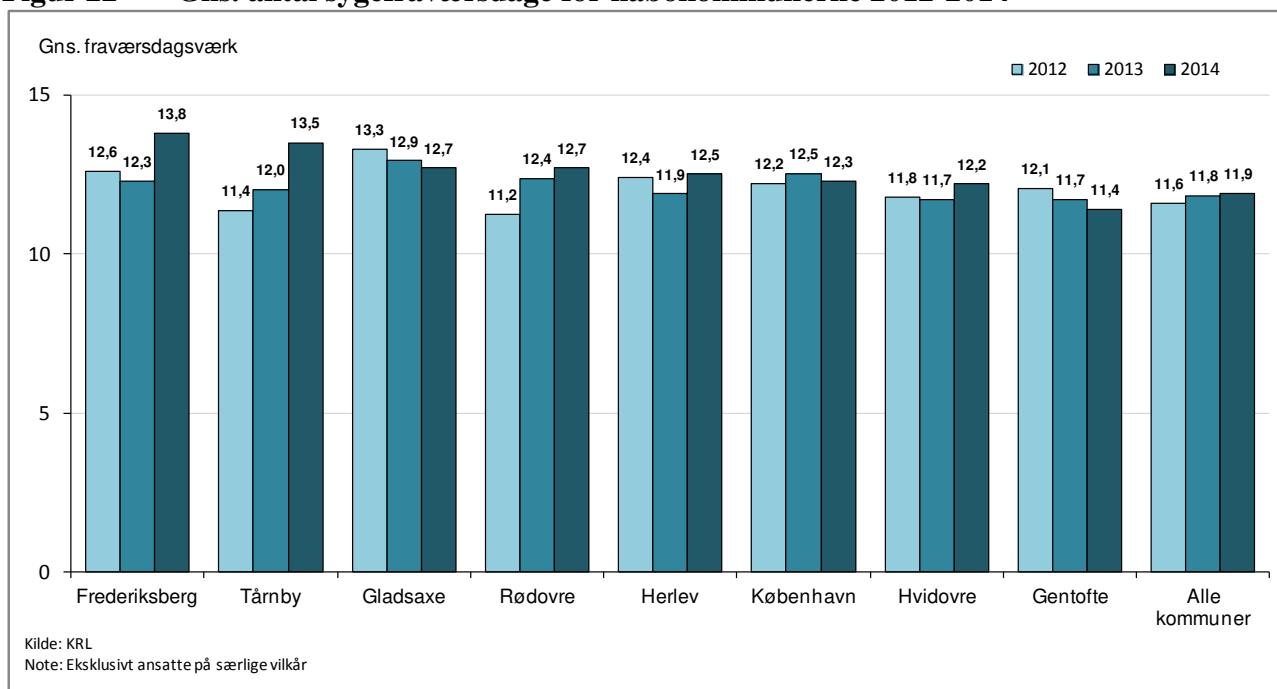

## 6.3. Region Hovedstaden og hele Danmark

**Figur 23 KK's placering i forhold til andre kommuner**

Benchmark	KK's placering ift. benchmark (plads på sorteret liste med stigende sygefravær)			
	2007	2012	2013	2014
<b>6-by kommuner</b> (6 kommuner i alt)	6.	6.	6.	5./6.
<b>Kommuner i Region Hovedstaden</b> (29 i alt)	23.	15.	15.	4.
<b>Alle kommuner i DK</b> (98 i alt)	90.	74.	76.	57.

Kilde: KRL

Note: Ekskl. ansatte på særlige vilkår

Ovenstående figurer viser, at

- KK har generelt højere sygefravær end stort set alle øvrige 6-by kommuner i de fleste årsopgørelser, og det har ikke ændret sig siden 2007. KK lå i 2007 på en 6. plads, og dette gjorde sig også gældende de seneste 3 år – dog delt med Randers Kommune f.s.v. 2014.

- Sygefraværet i KK er generelt faldet mere siden 2007 end gennemsnittet for landets kommuner, der generelt også har haft et faldende sygefravær.

Sygefraværet i KK er faldet fra 16,3 dag i 2007 til 12,3 dag i 2014, svarende til 4,0 dag eller ca. 25 %. Gennemsnittet for landets kommuner i alt faldt tilsvarende fra 13,6 dag til 11,9, svarende til 1,7 dag eller ca. 13 %.

KK er rykket op fra en 90. plads i 2007 til en 57. plads i 2014 ift. laveste sygefravær blandt alle landets 98 kommuner. Sygefraværet udvikler sig altså fortsat positivt ift. landets øvrige kommuner, men det ligger dog fortsat noget højere, ca. 1,4 dag i 2014.



- Sygefraværet er de seneste år faldet mere i KK end i de 28 øvrige kommuner, der ligger i Region Hovedstaden. I 2007 lå KK på en 23. plads på listen over kommuner i regionen med lavest sygefravær, og i 2014 var kommunen rykket op på en 4. plads.

Men det skal bemærkes, at kommunerne i Region Hovedstaden generelt har relativt højt sygefravær ift. landets øvrige kommuner.

- KK plejer generelt at ligge cirka midt i feltet ift. de syv nabokommuner. I 2014 havde KK det 3. laveste sygefravær af de i alt 8 kommuner, og KK lå kun 0,1 dag højere end Hvidovre, der havde det næstlaveste sygefravær.

## 7. Definitioner og begreber

Forkortelser	<p>BIF: Beskæftigelses- og Integrationsforvaltningen          BUF: Børne- og Ungdomsforvaltningen          KFF: Kultur- og Fritidsforvaltningen          SOF: Socialforvaltningen          SUF: Sundheds- og Omsorgsforvaltningen          TMF: Teknik- og Miljøforvaltningen          ØKF: Økonomiforvaltningen          KK: Københavns Kommune          KEjd: Københavns Ejendomme          KBS: Københavns Borgerservice</p>
Datagrundlag	Rubin (KK fravær), tallene er trukket i uge 32.
Afgrænsninger	<p>Fraværsårsag i sygefravær er lig SY (Sygdom) og TT (Tilskadekomst i tje-          nesten) i vagtplan.</p> <p>Aflønningsform er lig Fast månedsløn, månedsvi bagud, Fast månedsløn,          månedsvi forud.</p> <p>Ansættelsesgruppe er - medmindre andet er angivet - lig med Overens-          komstansat/tjenestemand og Elever.</p> <p>Ansatte på særlige vilkår (fleksjob, jobprøvning mv.) indgår ikke i statistik-          ken. Ligeledes er EGU'erne ikke medtaget.</p> <p>Der er i datatrækket benyttet KK HR Standard Filter, således at det er mu-          ligt at benchmarke med FLD tal.</p> <p>Tal for ØKF opgøres eksklusiv ”Intern Revision” og ”Borgerrådgiveren”.          Disse tal indgår dog i samlede KK-opgørelser. Desuden er de ca. 10 skor-          stensfejersvende, der tidligere hørte under brandvæsenet ikke medtaget.</p>
Selvejende institutioner	Kun de selvejende institutioner fra SUF er medtaget, idet ØKF ikke har adgang til fraværdata for selvejende institutioner i SOF og BUF
Dagsværk	<p>Opgørelsen af antal fraværsgagsværk pr. fuldtidsansat (årsværk) kræver, at man beregner antallet af fuldtidsansatte (årsværk).          Ved at måle pr. fuldtidsansat gøres det muligt at sammenligne institutioner, hvor der er mange deltidsansatte med institutioner, hvor der er mange fuld-          tidsansatte.</p> <p>Fraværsgagsværk beregnes som:</p> $\frac{\text{Antallet af fraværstimer}}{7,4}$ <p>Antallet af fuldtidsansatte beregnes som:</p> <p>En ansat, der arbejder 37 timer om ugen i alle årets uger defineres som en fuldtidsansat. En person, der er ansat 20 timer om ugen hele året, og en an-</p>

den person, der er ansat 17 timer om ugen hele året, udgør tilsammen én fuldtidsansat.

#### Institutionslister

Institutionslister og spredningsdiagrammer er afgrænset til at indeholde data for de institutioner, der har ansatte i det år, årsrapporten omhandler, her 1. halvår 2014. Dette har betydning for gennemsnittet i de foregående år, der derved ikke er helt sammenligneligt med det, der har været præsenteret i foregående årsrapporter. Nedlæggelser eller sammenlægning af institutioner kan have betydning for antal ansatte, men da fokus i denne del af rapporten er på udvikling i sygefravær på institutionsniveau, vælges fokus på netop deres sygefravær. Under faggrupper ses udviklingen i sygefravær for den samlede gruppe ansatte.

Når der i bilagene opgøres for sygefraværet i de enkelte institutioner, er det sygefraværet for alle ansatte i den pågældende LOS-enhed der tælles med.

#### Prognosemodel

Prognosen er beregnet ved at fremskrive det i indeværende år indtil dato kendte sygefraværsniveau med et simpelt gennemsnit af den tilsvarende periodes procentvise andel af årets samlede sygefravær i de fire foregående år. Hvis eksempelvis sygefravær pr. maj måned ligger på 5,2 dag, og årets sygefravær i KK for årets første 5 måneder i gennemsnit de seneste 4 år har andraget 44 %, vil prognosen for året være  $5,2 \text{ dag} \times 100/44$ .

## 8. Bilag

### 8.1. Forvaltninger og KK i alt – seneste 5 halvår

Forvaltninger Rubin 3/8-2015	Fraværsdagsværk pr. fuldtidsansat					Årsværk 2015/1
	2013/1	2013/2	2014/1	2014/2	2015/1	
<b>KK total</b>	<b>6,6</b>	<b>6,1</b>	<b>6,1</b>	<b>6,2</b>	<b>6,2</b>	<b>34.033</b>
BIF	4,2	4,1	4,2	4,3	<b>4,5</b>	1.595
BUF	7,2	6,5	6,6	6,7	<b>6,6</b>	13.560
KFF	4,9	4,6	4,0	3,9	<b>4,1</b>	1.360
SOF	6,4	6,7	6,5	6,3	<b>6,3</b>	5.997
SUF	7,4	6,9	6,8	7,1	<b>7,2</b>	7.329
TMF	4,9	4,5	4,6	4,5	<b>4,8</b>	1.980
ØKF	4,4	4,1	3,7	4,2	<b>4,2</b>	2.211

### 8.2. Årligt sygefravær pr. forvaltning

Forvaltning Rubin 3/8-2015	Gns. sygefraværsdagsværk									Årsværk 2015/1
	2007	2008	2009	2010	2011	2012	2013	2014	Juli2014- Jun2015	
<b>KK - i alt</b>	<b>15,9</b>	<b>15,5</b>	<b>15,2</b>	<b>14,8</b>	<b>13,6</b>	<b>12,7</b>	<b>12,7</b>	<b>12,3</b>	<b>12,4</b>	<b>34.031</b>
BIF	14,4	13,4	11,1	11,3	10,5	9,1	8,3	8,4	8,7	1.595
BUF	16,8	15,8	15,2	15,0	14,3	13,7	13,6	13,3	13,3	13.558
KFF	6,1	10,6	11,7	11,3	10,4	9,8	9,5	7,9	8,0	1.361
SOF	16,1	15,5	16,4	16,3	14,0	12,8	13,0	12,8	12,6	5.998
SUF	17,7	17,8	17,4	16,4	15,5	14,4	14,3	14,0	14,4	7.330
TMF	14,4	13,5	13,0	12,5	10,5	9,1	9,4	9,1	9,3	1.980
ØKF	12,4	12,9	10,5	9,9	8,7	8,4	8,5	7,9	8,4	2.211

### 8.3. Forvaltninger fordelt på kort og langt – seneste 5 halvår

Sygefravær Rubin 3/8-2015	Fraværsdagsværk pr fuldtidsansat															Årsværk 2015/1
	2013/1			2013/2			2014/1			2014/2			2015/1			
	Kort	Lang	I alt	Kort	Lang	I alt	Kort	Lang	I alt	Kort	Lang	I alt	Kort	Lang	I alt	
<b>Hovedtotal</b>	<b>3,7</b>	<b>2,8</b>	<b>6,6</b>	<b>3,2</b>	<b>3,0</b>	<b>6,1</b>	<b>3,2</b>	<b>2,9</b>	<b>6,1</b>	<b>3,2</b>	<b>3,0</b>	<b>6,2</b>	<b>3,4</b>	<b>2,8</b>	<b>6,2</b>	<b>34.031</b>
BIF	3,0	1,2	<b>4,2</b>	2,5	1,7	<b>4,1</b>	2,5	1,7	<b>4,2</b>	2,5	1,7	<b>4,3</b>	2,6	1,9	<b>4,5</b>	<b>1.595</b>
BUF	3,9	3,3	<b>7,2</b>	3,3	3,2	<b>6,5</b>	3,4	3,2	<b>6,6</b>	3,2	3,4	<b>6,7</b>	3,4	3,2	<b>6,6</b>	<b>13.558</b>
KFF	2,9	2,0	<b>4,9</b>	2,2	2,3	<b>4,6</b>	2,2	1,8	<b>4,0</b>	2,2	1,7	<b>3,9</b>	2,4	1,8	<b>4,1</b>	<b>1.360</b>
SOF	3,7	2,7	<b>6,4</b>	3,3	3,4	<b>6,7</b>	3,2	3,2	<b>6,5</b>	3,2	3,1	<b>6,3</b>	3,5	2,9	<b>6,3</b>	<b>5.997</b>
SUF	4,3	3,1	<b>7,4</b>	3,7	3,2	<b>6,9</b>	3,7	3,1	<b>6,8</b>	3,8	3,4	<b>7,1</b>	4,0	3,2	<b>7,2</b>	<b>7.329</b>
TMF	2,9	1,9	<b>4,9</b>	2,4	2,1	<b>4,5</b>	2,6	2,1	<b>4,6</b>	2,6	1,9	<b>4,5</b>	2,9	1,9	<b>4,8</b>	<b>1.979</b>
ØKF	2,3	2,1	<b>4,4</b>	1,9	2,2	<b>4,1</b>	2,0	1,7	<b>3,7</b>	2,1	2,1	<b>4,2</b>	2,3	2,0	<b>4,3</b>	<b>2.210</b>

### 8.4. Største faggrupper sygefravær i alt - seneste 5 halvår

Faggrupper Rubin 3/8/2015	Gns. fraværsdagsværk pr. årsværk					Årsværk 2015/1
	2013/1	2013/2	2014/1	2014/2	2015/1	
KK i alt	6,4	6,0	6,0	6,1	6,1	<b>32.549</b>
SOSU-personale (4.162))	8,2	7,8	7,3	8,0	7,8	<b>4.162</b>
Socialpædagoger (1.533)	7,2	7,9	7,8	7,6	7,6	<b>1.533</b>
Folkeskolelærere (BUF skoler)	6,7	5,8	7,1	7,1	7,5	<b>2.940</b>
Omsorgs- og pædagogmedhjælpere	8,2	8,3	7,5	7,1	7,2	<b>547</b>
Pædagogmedhjælpere	8,3	7,8	7,6	7,1	6,8	<b>2.191</b>
Specialarb./fagl.gartnere/brolæggere mv.	6,6	6,1	5,6	6,2	6,7	<b>786</b>
Pædagoger	7,5	6,9	6,9	7,1	6,6	<b>4.709</b>
Køkken/rengøring	7,2	6,9	6,4	6,0	6,5	<b>1.576</b>
Sygeplejersker	7,4	5,9	6,6	6,4	6,2	<b>782</b>
Kontor- og It-personale	5,3	4,9	4,5	5,2	5,1	<b>2.969</b>
Socialrådgivere	6,1	5,8	5,3	4,6	5,1	<b>748</b>
Vejledere/undervisere indenfor besk.omr.	4,8	4,8	4,7	4,5	5,1	<b>704</b>
Ergo- og fysioterapeuter	4,7	4,9	4,6	4,6	4,9	<b>677</b>
Teknisk Service	6,3	6,1	5,4	4,6	4,4	<b>569</b>
Akademikere	3,3	2,8	3,0	3,2	3,2	<b>3.094</b>

### 8.5. Største faggrupper fordelt på kort og langt – seneste 5 halvår

Faggrupper Rubin	Gns. fraværsdagsværk pr. årsværk															Årsværk 2015/1
	2013/1			2013/2			2014/1			2014/2			2015/1			
	Kort	Langt	I alt	Kort	Langt	I alt	Kort	Langt	I alt	Kort	Langt	I alt	Kort	Langt	I alt	
<b>Grand Total</b>	<b>3,6</b>	<b>2,9</b>	<b>6,4</b>	<b>3,0</b>	<b>3,0</b>	<b>6,0</b>	<b>3,1</b>	<b>2,9</b>	<b>6,0</b>	<b>3,0</b>	<b>3,0</b>	<b>6,1</b>	<b>3,3</b>	<b>2,8</b>	<b>6,1</b>	<b>32.549</b>
SOSU-personale	4,2	3,9	<b>8,2</b>	3,6	4,1	<b>7,8</b>	3,5	3,8	<b>7,3</b>	3,6	4,3	<b>8,0</b>	4,0	3,8	<b>7,8</b>	<b>4.162</b>
Socialpædagoger	4,1	3,1	<b>7,2</b>	3,7	4,3	<b>7,9</b>	3,6	4,2	<b>7,8</b>	3,6	4,0	<b>7,6</b>	3,9	3,7	<b>7,6</b>	<b>1.533</b>
Folkeskolelærere (BUF skoler)	<b>4,3</b>	<b>2,5</b>	<b>6,7</b>	<b>3,3</b>	<b>2,5</b>	<b>5,8</b>	<b>3,8</b>	<b>3,2</b>	<b>7,1</b>	<b>3,7</b>	<b>3,4</b>	<b>7,1</b>	<b>4,2</b>	<b>3,3</b>	<b>7,5</b>	<b>2.940</b>
Omsorgs- og pædagogmedhjælpere	4,6	3,6	<b>8,2</b>	3,9	4,4	<b>8,3</b>	4,2	3,3	<b>7,5</b>	3,9	3,2	<b>7,1</b>	4,3	2,9	<b>7,2</b>	<b>547</b>
Pædagogmedhjælpere	4,8	3,5	<b>8,3</b>	4,4	3,4	<b>7,8</b>	4,3	3,4	<b>7,6</b>	4,0	3,1	<b>7,1</b>	4,0	2,8	<b>6,8</b>	<b>2.191</b>
Specialarb./fagl.gartnere/brolæggere mv.	3,5	3,1	<b>6,6</b>	3,0	3,2	<b>6,1</b>	3,0	2,6	<b>5,6</b>	3,3	2,9	<b>6,2</b>	3,1	3,6	<b>6,7</b>	<b>786</b>
Pædagoger	3,9	3,6	<b>7,5</b>	3,4	3,5	<b>6,9</b>	3,3	3,5	<b>6,9</b>	3,3	3,9	<b>7,1</b>	3,4	3,2	<b>6,6</b>	<b>4.709</b>
Køkken/rengøring	3,1	4,1	<b>7,2</b>	2,6	4,3	<b>6,9</b>	2,6	3,8	<b>6,4</b>	2,6	3,4	<b>6,0</b>	2,8	3,6	<b>6,5</b>	<b>1.576</b>
Sygeplejersker	4,0	3,4	<b>7,4</b>	3,3	2,6	<b>5,9</b>	3,5	3,1	<b>6,6</b>	3,5	2,9	<b>6,4</b>	3,7	2,5	<b>6,2</b>	<b>782</b>
Kontor- og It-personale	3,4	1,9	<b>5,3</b>	2,7	2,2	<b>4,9</b>	2,8	1,7	<b>4,5</b>	2,8	2,4	<b>5,2</b>	3,0	2,2	<b>5,1</b>	<b>2.969</b>
Socialrådgivere	3,5	2,7	<b>6,1</b>	3,2	2,6	<b>5,8</b>	2,8	2,5	<b>5,3</b>	2,9	1,7	<b>4,6</b>	3,0	2,1	<b>5,1</b>	<b>748</b>
Vejledere/undervisere indenfor besk.omr.	3,4	1,4	<b>4,8</b>	2,8	2,0	<b>4,8</b>	2,7	2,0	<b>4,7</b>	2,8	1,7	<b>4,5</b>	2,9	2,2	<b>5,1</b>	<b>704</b>
Brand- og ambulancepers.	1,5	3,8	<b>5,4</b>	1,3	3,3	<b>4,6</b>	1,4	2,7	<b>4,0</b>	1,4	3,2	<b>4,6</b>	1,9	3,0	<b>4,9</b>	<b>358</b>
Ergo- og fysioterapeuter	3,5	1,2	<b>4,7</b>	2,9	2,0	<b>4,9</b>	2,7	1,9	<b>4,6</b>	2,8	1,9	<b>4,6</b>	3,3	1,6	<b>4,9</b>	<b>677</b>
Øvrige	2,8	2,3	<b>5,2</b>	2,3	2,4	<b>4,7</b>	2,4	2,7	<b>5,0</b>	2,2	2,5	<b>4,7</b>	2,5	2,3	<b>4,8</b>	<b>3.682</b>
Teknisk Service	3,1	3,2	<b>6,3</b>	2,5	3,6	<b>6,1</b>	2,6	2,8	<b>5,4</b>	2,7	1,9	<b>4,6</b>	3,0	1,4	<b>4,4</b>	<b>569</b>
Akademikere	2,3	1,1	<b>3,3</b>	1,9	1,0	<b>2,8</b>	1,9	1,1	<b>3,0</b>	1,9	1,3	<b>3,2</b>	2,0	1,2	<b>3,2</b>	<b>3.094</b>

### 8.6. Største faggrupper fordelt på forvaltninger – seneste 5 halvår

KK faggrupper  > 5 ansatte  Rubin 3/8-2015																	Årsværk 2015/1
		2013/1			2013/2			2014/2			2014/2			2015/1			
		Kort	Langt	I alt	Kort	Langt	I alt	Kort	Langt	I alt	Kort	Langt	I alt	Kort	Langt	I alt	
<b>KK i alt</b>		<b>3,6</b>	<b>2,9</b>	<b>6,4</b>	<b>3,0</b>	<b>3,0</b>	<b>6,0</b>	<b>3,1</b>	<b>2,9</b>	<b>6,0</b>	<b>3,0</b>	<b>3,0</b>	<b>6,1</b>	<b>3,3</b>	<b>2,8</b>	<b>6,1</b>	<b>32.550</b>
<b>Akademikere Totalt</b>		2,3	1,1	3,3	1,9	1,0	2,8	1,9	1,1	3,0	1,9	1,3	3,2	2,0	1,2	<b>3,2</b>	3.094
Akademikere	Beskæftigelses- og Integrationsforvaltningen	2,1	0,8	2,9	1,8	0,6	2,4	1,8	1,5	3,3	1,8	1,6	3,4	1,9	0,8	<b>2,6</b>	264
	Børne- og Ungdomsforvaltningen	2,3	1,7	4,0	1,8	1,2	3,0	2,1	1,3	3,3	2,0	1,8	3,8	2,2	1,8	<b>4,1</b>	512
	KFF - Kultur & Fritidsforvaltning 50	2,5	0,3	2,8	2,1	1,2	3,3	2,0	1,0	3,0	2,1	0,9	3,0	2,0	0,6	<b>2,6</b>	410
	Socialforvaltningen 3000	2,3	1,0	3,3	2,0	1,0	2,9	1,8	1,4	3,2	2,0	1,4	3,5	2,2	1,2	<b>3,4</b>	540
	Sundhed- og Omsorgsforvaltningen	2,4	1,3	3,6	1,8	0,5	2,2	1,7	0,5	2,2	1,5	1,0	2,5	1,7	1,9	<b>3,6</b>	286
	Teknik- og Miljøforvaltningen	2,4	1,3	3,7	2,0	0,9	3,0	2,0	1,1	3,1	2,0	1,3	3,3	2,4	0,7	<b>3,0</b>	565
	Økonomiforvaltningen	1,9	0,9	2,7	1,6	1,1	2,7	1,7	1,1	2,8	1,7	1,0	2,7	1,7	1,4	<b>3,0</b>	519
<b>Brand-og ambulancepers. Totalt</b>		<b>1,5</b>	<b>3,8</b>	<b>5,4</b>	<b>1,3</b>	<b>3,3</b>	<b>4,6</b>	<b>1,4</b>	<b>2,7</b>	<b>4,0</b>	<b>1,4</b>	<b>3,2</b>	<b>4,6</b>	<b>1,9</b>	<b>3,0</b>	<b>4,9</b>	<b>358</b>
Brand-og ambulancepers.	Økonomiforvaltningen	1,5	3,8	5,4	1,3	3,3	4,6	1,4	2,7	4,0	1,4	3,2	4,6	1,9	3,0	<b>4,9</b>	358
<b>Ergo- og fysioterapeuter Totalt</b>		<b>3,5</b>	<b>1,2</b>	<b>4,7</b>	<b>2,9</b>	<b>2,0</b>	<b>4,9</b>	<b>2,7</b>	<b>1,9</b>	<b>4,6</b>	<b>2,8</b>	<b>1,9</b>	<b>4,6</b>	<b>3,3</b>	<b>1,6</b>	<b>4,9</b>	<b>677</b>
Ergo- og fysioterapeuter	Børne- og Ungdomsforvaltningen	3,2	3,3	6,5	3,1	1,6	4,7	2,8	0,5	3,3	3,2	0,6	3,9	3,1	0,3	<b>3,4</b>	56
	Socialforvaltningen 3000	3,2	0,9	4,0	3,2	3,6	6,8	2,6	1,8	4,3	2,6	1,1	3,7	2,9	1,6	<b>4,5</b>	155
	Sundhed- og Omsorgsforvaltningen	3,6	1,1	4,7	2,8	1,5	4,3	2,8	2,1	4,9	2,7	2,3	5,1	3,4	1,8	<b>5,2</b>	463
<b>Folkeskolelærere Totalt</b>		<b>4,1</b>	<b>2,5</b>	<b>6,6</b>	<b>3,2</b>	<b>2,6</b>	<b>5,8</b>	<b>3,7</b>	<b>3,1</b>	<b>6,7</b>	<b>3,6</b>	<b>3,4</b>	<b>7,0</b>	<b>4,1</b>	<b>3,2</b>	<b>7,3</b>	<b>3.463</b>
Folkeskolelærere (Lærere, komb.løn; Lærere, grundløn; Lærere, personlig ordning; Børnehavedere, komb.løn; Børnehaveklasseledere, grundløn)	Beskæftigelse- og Integrationsforvaltningen	3,7	0,4	4,0	2,3	1,6	3,9	2,6	1,3	3,8	3,4	4,4	7,8	4,5	1,2	<b>5,7</b>	50
	Børne- og Ungdomsforvaltningen	4,2	2,5	6,7	3,2	2,6	5,8	3,7	3,1	6,8	3,6	3,4	7,0	4,1	3,2	<b>7,3</b>	3.315
	Socialforvaltningen 3000	3,7	2,3	5,9	2,7	5,5	8,2	3,5	2,7	6,2	4,0	1,5	5,5	4,2	4,3	<b>8,5</b>	98
<b>Kontor- og It-personale Totalt</b>		<b>3,4</b>	<b>1,9</b>	<b>5,3</b>	<b>2,7</b>	<b>2,2</b>	<b>4,9</b>	<b>2,8</b>	<b>1,7</b>	<b>4,5</b>	<b>2,8</b>	<b>2,4</b>	<b>5,2</b>	<b>3,0</b>	<b>2,2</b>	<b>5,1</b>	<b>2.969</b>
Kontor- og It-personale	Beskæftigelse- og Integrationsforvaltningen	3,3	1,5	4,8	2,4	2,3	4,8	2,7	0,9	3,6	2,6	1,1	3,7	2,7	1,7	<b>4,4</b>	390
	Børne- og Ungdomsforvaltningen	3,4	2,5	5,9	2,6	1,9	4,5	2,7	1,9	4,6	2,4	3,1	5,5	2,7	2,0	<b>4,7</b>	421
	KFF - Kultur & Fritidsforvaltning 50	3,9	2,7	6,6	2,8	2,4	5,2	2,7	1,8	4,5	2,7	2,2	4,9	2,8	2,8	<b>5,6</b>	498

	Socialforvaltningen 3000	3,2	1,5	4,7	3,1	2,0	5,0	3,0	2,2	5,2	3,1	3,2	6,3	3,3	3,2	<b>6,4</b>	469
	Sundhed- og Omsorgsforvaltningen	3,7	1,9	5,6	2,8	4,0	6,8	2,5	1,1	3,6	2,7	1,2	3,9	3,0	0,9	<b>3,9</b>	234
	Teknik- og Miljøforvaltningen	3,4	1,9	5,3	2,8	2,2	4,9	3,2	3,2	6,4	2,9	2,5	5,4	3,4	2,1	<b>5,5</b>	233
	Økonomiforvaltningen	3,1	1,9	5,0	2,5	2,0	4,4	2,7	1,6	4,2	2,8	2,6	5,4	3,0	1,9	<b>4,9</b>	724
<b>Køkken/rengøring Totalt</b>		<b>3,1</b>	<b>4,1</b>	<b>7,2</b>	<b>2,6</b>	<b>4,3</b>	<b>6,9</b>	<b>2,6</b>	<b>3,8</b>	<b>6,4</b>	<b>2,6</b>	<b>3,4</b>	<b>6,0</b>	<b>2,8</b>	<b>3,6</b>	<b>6,5</b>	<b>1.576</b>
Køkken/rengøring	Beskæftigelse- og Integrationsforvaltningen	4,3		4,3	2,8		2,8	2,6		2,6	2,7		2,7	1,1		<b>1,1</b>	6
	Børne- og Ungdomsforvaltningen	3,1	4,1	7,2	2,5	4,8	7,3	2,6	4,1	6,7	2,4	3,9	6,3	2,7	4,1	<b>6,8</b>	953
	Socialforvaltningen 3000	3,8	5,7	9,5	3,3	5,3	8,6	3,3	3,3	6,7	3,6	4,7	8,2	3,4	3,5	<b>7,0</b>	128
	Sundhed- og Omsorgsforvaltningen	3,2	3,2	6,4	2,9	2,3	5,2	2,7	3,0	5,7	3,0	2,7	5,7	3,0	3,1	<b>6,1</b>	310
	Teknik- og Miljøforvaltningen	2,6	3,5	6,0	2,9	8,5	11,5	2,4	6,4	8,8	2,4	3,4	5,8	3,6	3,6	<b>7,2</b>	40
	Økonomiforvaltningen										1,8	0,6	2,4	3,0	1,8	<b>4,8</b>	137
<b>Omsorgs- og pædagogmedhjælpere Totalt</b>		<b>4,6</b>	<b>3,6</b>	<b>8,2</b>	<b>3,9</b>	<b>4,4</b>	<b>8,3</b>	<b>4,2</b>	<b>3,3</b>	<b>7,5</b>	<b>3,9</b>	<b>3,2</b>	<b>7,1</b>	<b>4,3</b>	<b>2,9</b>	<b>7,2</b>	<b>547</b>
Omsorgs- og pædagogmedhjælpere	Socialforvaltningen 3000	4,6	3,6	8,2	3,9	4,4	8,3	4,2	3,3	7,5	3,9	3,2	7,1	4,3	2,9	<b>7,3</b>	545
<b>Pædagoger Totalt</b>		<b>3,9</b>	<b>3,6</b>	<b>7,5</b>	<b>3,4</b>	<b>3,5</b>	<b>6,9</b>	<b>3,3</b>	<b>3,5</b>	<b>6,9</b>	<b>3,3</b>	<b>3,9</b>	<b>7,1</b>	<b>3,4</b>	<b>3,2</b>	<b>6,6</b>	<b>4.709</b>
Pædagoger	Børne- og Ungdomsforvaltningen	4,0	3,8	7,7	3,5	3,5	7,0	3,4	3,4	6,9	3,3	4,0	7,3	3,4	3,3	<b>6,8</b>	4.311
	Socialforvaltningen 3000	2,9	2,1	5,0	2,4	3,5	5,9	2,3	4,3	6,6	2,5	2,9	5,4	2,7	1,8	<b>4,6</b>	373
	Sundhed- og Omsorgsforvaltningen	2,6		2,6	0,8	1,1	1,9	2,5		2,5	1,4		1,4	2,4		<b>2,4</b>	9
	Teknik- og Miljøforvaltningen	6,1	2,1	8,2	4,0	7,1	11,1	2,4	12,0	14,4	2,8	2,1	4,8	2,8		<b>2,8</b>	17
<b>Pædagogmedhjælpere Totalt</b>		<b>4,8</b>	<b>3,5</b>	<b>8,3</b>	<b>4,4</b>	<b>3,4</b>	<b>7,8</b>	<b>4,3</b>	<b>3,4</b>	<b>7,6</b>	<b>4,0</b>	<b>3,1</b>	<b>7,1</b>	<b>4,0</b>	<b>2,8</b>	<b>6,8</b>	<b>2.191</b>
Pædagogmedhjælpere	Børne- og Ungdomsforvaltningen	4,8	3,5	8,3	4,4	3,4	7,8	4,3	3,3	7,6	4,0	3,1	7,1	4,0	2,8	<b>6,8</b>	2.190
<b>SOSU-personale Totalt</b>		<b>4,2</b>	<b>3,9</b>	<b>8,2</b>	<b>3,6</b>	<b>4,1</b>	<b>7,8</b>	<b>3,5</b>	<b>3,8</b>	<b>7,3</b>	<b>3,6</b>	<b>4,3</b>	<b>8,0</b>	<b>4,0</b>	<b>3,8</b>	<b>7,8</b>	<b>4.162</b>
SOSU-personale	Socialforvaltningen 3000	4,5	3,7	8,2	3,8	4,7	8,5	3,8	3,8	7,6	3,8	3,7	7,5	4,1	3,8	<b>7,9</b>	888
	Sundhed- og Omsorgsforvaltningen	4,2	4,0	8,2	3,6	4,0	7,6	3,5	3,8	7,3	3,6	4,5	8,1	3,9	3,8	<b>7,8</b>	3.271
<b>Socialpædagoger Totalt</b>		<b>4,1</b>	<b>3,1</b>	<b>7,2</b>	<b>3,7</b>	<b>4,3</b>	<b>7,9</b>	<b>3,6</b>	<b>4,2</b>	<b>7,8</b>	<b>3,6</b>	<b>4,0</b>	<b>7,6</b>	<b>3,9</b>	<b>3,7</b>	<b>7,6</b>	<b>1.533</b>
Socialpædagoger	Socialforvaltningen 3000	4,1	2,9	7,0	3,7	4,3	7,9	3,6	4,1	7,7	3,6	4,1	7,6	3,9	3,7	<b>7,6</b>	1.490
	Sundhed- og Omsorgsforvaltningen	5,1	10,8	15,8	4,1	4,8	8,9	4,2	8,1	12,3	4,9	1,3	6,2	4,1	2,5	<b>6,6</b>	39
<b>Socialrådgivere Totalt</b>		<b>3,5</b>	<b>2,7</b>	<b>6,1</b>	<b>3,2</b>	<b>2,6</b>	<b>5,8</b>	<b>2,8</b>	<b>2,5</b>	<b>5,3</b>	<b>2,9</b>	<b>1,7</b>	<b>4,6</b>	<b>3,0</b>	<b>2,1</b>	<b>5,1</b>	<b>748</b>
Socialrådgivere	Beskæftigelse- og Integrationsforvaltningen	2,9	0,4	3,3	3,1	1,2	4,2	2,8	2,3	5,1	2,5	2,9	5,5	2,6	3,2	<b>5,8</b>	106
	Socialforvaltningen 3000	3,6	2,9	6,5	3,2	2,7	6,0	2,8	2,4	5,2	3,0	1,5	4,5	3,1	2,0	<b>5,1</b>	632

<b>Specialarb./fagl.gartnere/brolæggere mv. Totalt</b>		<b>3,5</b>	<b>3,1</b>	<b>6,6</b>	<b>3,0</b>	<b>3,2</b>	<b>6,1</b>	<b>3,0</b>	<b>2,6</b>	<b>5,6</b>	<b>3,3</b>	<b>2,9</b>	<b>6,2</b>	<b>3,1</b>	<b>3,6</b>	<b>6,7</b>	<b>786</b>
Specialarb./fagl.gartnere/brolæggere mv.	Børne- og Ungdomsforvaltningen	3,1	5,3	8,5	3,0	4,1	7,1	2,7	3,9	6,6	2,6	4,7	7,3	2,4	5,8	<b>8,2</b>	154
	KFF - Kultur & Fritidsforvaltning 50	3,4	2,2	5,5	2,4	3,0	5,4	2,9	1,2	4,1	2,7	2,2	4,9	2,5	2,4	<b>4,9</b>	141
	Socialforvaltningen 3000	3,7	1,0	4,7	2,7	1,4	4,1	3,4	3,7	7,1	2,8	0,8	3,6	3,7	2,3	<b>6,0</b>	41
	Sundhed- og Omsorgsforvaltningen	3,4	6,0	9,4	3,6	2,3	5,9	3,5		3,5	5,2		5,2	5,0		<b>5,0</b>	13
	Teknik- og Miljøforvaltningen	3,7	2,9	6,6	3,2	3,3	6,5	3,2	2,7	5,8	3,6	2,7	6,4	3,4	3,4	<b>6,8</b>	400
	Økonomiforvaltningen	2,2	0,6	2,8	2,6		2,6	2,3	1,2	3,5	4,3	4,7	9,0	3,3	3,8	<b>7,2</b>	36
<b>Sygeplejersker Totalt</b>		<b>4,0</b>	<b>3,4</b>	<b>7,4</b>	<b>3,3</b>	<b>2,6</b>	<b>5,9</b>	<b>3,5</b>	<b>3,1</b>	<b>6,6</b>	<b>3,5</b>	<b>2,9</b>	<b>6,4</b>	<b>3,7</b>	<b>2,5</b>	<b>6,2</b>	<b>782</b>
Sygeplejersker	Børne- og Ungdomsforvaltningen	2,6		2,6	2,0	13,0	15,0	10,1		10,1	3,4		3,4	1,7	10,0	<b>11,7</b>	2
	Socialforvaltningen 3000	3,6	4,2	7,8	3,3	2,5	5,8	3,6	2,7	6,3	3,3	3,4	6,7	2,9	2,2	<b>5,2</b>	139
	Sundhed- og Omsorgsforvaltningen	4,1	3,2	7,3	3,3	2,6	5,9	3,5	3,2	6,7	3,6	2,8	6,4	3,9	2,5	<b>6,4</b>	641
<b>Teknisk Service Totalt</b>		<b>3,1</b>	<b>3,2</b>	<b>6,3</b>	<b>2,5</b>	<b>3,6</b>	<b>6,1</b>	<b>2,6</b>	<b>2,8</b>	<b>5,4</b>	<b>2,7</b>	<b>1,9</b>	<b>4,6</b>	<b>3,0</b>	<b>1,4</b>	<b>4,4</b>	<b>569</b>
Teknisk service	Børne- og Ungdomsforvaltningen	2,9	3,4	6,2	2,3	4,7	7,0	2,1	3,5	5,6	2,4	2,0	4,4	2,5	0,8	<b>3,3</b>	157
	KFF - Kultur & Fritidsforvaltning 50	3,2	3,8	7,0	2,6	4,1	6,7	2,4	3,0	5,5	2,1	2,3	4,4	2,4	1,9	<b>4,3</b>	131
	Socialforvaltningen 3000	2,6	2,4	5,0	1,2		1,2	2,4	4,5	6,8	3,4	0,3	3,8	3,7	1,1	<b>4,7</b>	24
	Sundhed- og Omsorgsforvaltningen	2,4		2,4	2,4	5,9	½	2,7	3,2	6,0	2,3	3,7	5,9	2,6	0,6	<b>3,2</b>	21
	Teknik- og Miljøforvaltningen	3,4	2,9	6,3	2,6	2,1	4,7	3,5	1,0	4,5	3,8	1,6	5,3	4,4	1,7	<b>6,1</b>	136
	Økonomiforvaltningen	2,6	2,9	5,5	1,9	5,7	7,6	3,3	0,8	4,1	3,5	2,0	5,5	2,6	1,8	<b>4,4</b>	83
<b>Vejledere/undervisere indenfor besk.omr. Totalt</b>		<b>3,4</b>	<b>1,4</b>	<b>4,8</b>	<b>2,8</b>	<b>2,0</b>	<b>4,8</b>	<b>2,7</b>	<b>2,0</b>	<b>4,7</b>	<b>2,8</b>	<b>1,7</b>	<b>4,5</b>	<b>2,9</b>	<b>2,2</b>	<b>5,1</b>	<b>704</b>
Vejledere/undervisere indenfor besk.omr.	Beskæftigelse- og Integrationsforvaltningen	3,3	1,3	4,7	2,8	1,9	4,7	2,7	2,0	4,7	2,8	1,7	4,5	2,9	2,2	<b>5,1</b>	698
	KFF - Kultur & Fritidsforvaltning 50										5,4		5,4	3,8		<b>3,8</b>	6
<b>Øvrige Totalt</b>		<b>2,8</b>	<b>2,3</b>	<b>5,2</b>	<b>2,3</b>	<b>2,4</b>	<b>4,7</b>	<b>2,4</b>	<b>2,7</b>	<b>5,0</b>	<b>2,2</b>	<b>2,5</b>	<b>4,7</b>	<b>2,5</b>	<b>2,3</b>	<b>4,8</b>	<b>3.683</b>
Øvrige	Beskæftigelse- og Integrationsforvaltningen	1,6	0,8	2,4	1,0	0,1	1,1	1,3	2,5	3,8	1,6	2,4	4,0	1,4	2,1	<b>3,5</b>	62
	Børne- og Ungdomsforvaltningen	3,4	3,2	6,6	2,7	3,1	5,8	2,7	3,2	5,9	2,5	3,1	5,5	2,7	2,9	<b>5,6</b>	1.479
	KFF - Kultur & Fritidsforvaltning 50	2,3	0,9	3,2	1,5	1,0	2,5	1,6	1,2	2,8	1,4	1,3	2,7	1,8	0,6	<b>2,4</b>	167
	Socialforvaltningen 3000	3,3	1,9	5,2	3,0	2,3	5,3	3,1	3,6	6,7	2,8	3,2	6,0	2,9	2,1	<b>5,0</b>	475
	Sundhed- og Omsorgsforvaltningen	2,3	2,2	4,5	1,9	1,9	3,8	1,9	2,1	4,0	2,0	2,2	4,2	2,4	2,7	<b>5,1</b>	556
	Teknik- og Miljøforvaltningen	2,4	1,4	3,9	1,9	1,6	3,5	2,1	1,8	3,9	2,2	1,4	3,6	2,4	1,8	<b>4,2</b>	589
	Økonomiforvaltningen	1,7	1,9	3,6	1,4	3,1	4,5	1,4	2,2	3,6	1,5	1,3	2,8	1,8	1,4	<b>3,2</b>	354



### 8.7. Skoler - kort og langt sygefravær – seneste 5 halvår

Skoler – alle ansatte  > 5 ansatte  Rubin 3/8/2015	Fraværsdagsværk pr Fuldtidsansat															Årsværk  2015/1
	2013/1			2013/2			2014/1			2014/2			2015/1			
	Kort	Langt	I alt	Kort	Langt	I alt	Kort	Langt	I alt	Kort	Langt	I alt	Kort	Langt	I alt	
<b>Grand Total</b>	<b>4,2</b>	<b>2,5</b>	<b>6,7</b>	<b>3,5</b>	<b>3,0</b>	<b>6,5</b>	<b>3,7</b>	<b>3,3</b>	<b>7,0</b>	<b>3,9</b>	<b>3,7</b>	<b>7,6</b>	<b>4,1</b>	<b>3,2</b>	<b>7,3</b>	<b>4.109</b>
31016 Øster Farimagsgades Skole.	3,9	0,7	<b>4,6</b>	3,5	1,2	<b>4,7</b>	3,9		<b>3,9</b>	3,8	1,7	<b>5,5</b>	3,6	1,7	<b>5,3</b>	<b>64</b>
31131-Tove Ditlevsens Skole	4,4	0,7	<b>5,1</b>	4,5	2,8	<b>7,3</b>	3,7	0,8	<b>4,5</b>	3,1	2,3	<b>5,4</b>	4,6	4,9	<b>9,4</b>	<b>85</b>
31151 Bavnehøj Skole	4,8	3,1	<b>7,9</b>	4,0	1,2	<b>5,2</b>	3,9	1,1	<b>5,0</b>	6,8	7,0	<b>13,7</b>	6,0	6,7	<b>12,7</b>	<b>37</b>
31153 Skolen i Sydhavnen	7,0		<b>7,0</b>	5,0		<b>5,0</b>	3,4	3,3	<b>6,6</b>	4,3	3,0	<b>7,4</b>	4,9	3,4	<b>8,2</b>	<b>23</b>
3785-Sankt Annæ Gymnasium	4,5	2,3	<b>6,7</b>	3,2	4,9	<b>8,1</b>	3,3	8,4	<b>11,7</b>	3,5	4,5	<b>8,0</b>	3,5	6,0	<b>9,5</b>	<b>66</b>
Amager Fælled Skole	3,3	0,4	<b>3,8</b>	3,7	3,4	<b>7,1</b>	3,3	2,3	<b>5,7</b>	5,2	0,6	<b>5,9</b>	4,4		<b>4,4</b>	<b>63</b>
Bellahøj Skole	5,4	1,7	<b>7,2</b>	3,2	1,6	<b>4,7</b>	3,7	4,1	<b>7,8</b>	3,6	0,9	<b>4,5</b>	3,7	4,7	<b>8,4</b>	<b>81</b>
Blågård Skole	3,2	0,9	<b>4,2</b>	2,4	5,3	<b>7,7</b>	2,2	5,2	<b>7,4</b>	3,1	4,3	<b>7,4</b>	3,9	4,2	<b>8,1</b>	<b>80</b>
Brønshøj Skole	5,3	1,8	<b>7,1</b>	4,9	4,4	<b>9,3</b>	4,3	4,1	<b>8,4</b>	3,5	2,1	<b>5,6</b>	4,6	0,9	<b>5,5</b>	<b>63</b>
Christianshavns Skole	4,3	1,6	<b>5,9</b>	4,4	1,0	<b>5,4</b>	2,7	2,6	<b>5,4</b>	3,2	0,1	<b>3,3</b>	3,5	0,1	<b>3,6</b>	<b>61</b>
Den Classenske Legat-skole	3,3	1,9	<b>5,2</b>	1,5	1,4	<b>2,8</b>	3,3	1,7	<b>5,0</b>	3,5	4,3	<b>7,8</b>	2,2	7,3	<b>9,5</b>	<b>35</b>
Dyvekeskolen	3,9	2,1	<b>6,0</b>	3,9	1,6	<b>5,6</b>	3,3	5,2	<b>8,5</b>	2,5	6,3	<b>8,8</b>	2,8	0,9	<b>3,7</b>	<b>54</b>
Ellebjerg Skole	5,4	5,3	<b>10,7</b>	4,1	4,4	<b>8,5</b>	3,9	1,1	<b>5,0</b>	5,4	6,6	<b>12,0</b>	4,6	5,4	<b>10,0</b>	<b>47</b>
Engskolen	4,0	4,7	<b>8,7</b>	2,1	8,8	<b>10,9</b>	3,3	4,9	<b>8,2</b>	2,8	0,8	<b>3,6</b>	4,6	2,3	<b>6,9</b>	<b>31</b>
Fensmarksskolen	5,7	1,0	<b>6,7</b>	3,8	5,0	<b>8,8</b>	4,6	5,8	<b>10,4</b>	4,5	4,3	<b>8,9</b>	5,6	4,9	<b>10,5</b>	<b>59</b>
Frederiksgård Skole	5,0	3,1	<b>8,1</b>	4,3	4,3	<b>8,6</b>	5,2	1,2	<b>6,3</b>	4,2	3,0	<b>7,2</b>	5,4	1,7	<b>7,1</b>	<b>35</b>
Frejaskolen	3,9	1,4	<b>5,3</b>	3,8	0,9	<b>4,7</b>	3,6	1,3	<b>4,9</b>	3,0	1,1	<b>4,1</b>	3,6	0,9	<b>4,5</b>	<b>84</b>
Gasværksvejens Skole	5,5	1,0	<b>6,5</b>	4,0	3,1	<b>7,1</b>	4,7	3,8	<b>8,6</b>	4,1	3,2	<b>7,3</b>	3,5	1,1	<b>4,5</b>	<b>53</b>
Gerbrandskolen	3,5	3,8	<b>7,3</b>	3,3	9,8	<b>13,1</b>	2,9	6,5	<b>9,4</b>	3,7	4,1	<b>7,8</b>	4,1	3,2	<b>7,3</b>	<b>58</b>
Grøndalsvængets Skole	4,2	1,6	<b>5,7</b>	4,1	2,4	<b>6,4</b>	4,5	1,7	<b>6,2</b>	4,0	1,2	<b>5,2</b>	4,1	0,8	<b>5,0</b>	<b>54</b>
Guldberg Skole	4,3	3,0	<b>7,3</b>	2,1	3,9	<b>6,0</b>	3,1	2,6	<b>5,7</b>	3,1	5,3	<b>8,4</b>	3,6	2,2	<b>5,8</b>	<b>92</b>
Hanssted Skole	3,6	2,0	<b>5,6</b>	2,8	0,6	<b>3,4</b>	3,2	3,8	<b>7,0</b>	4,1	4,3	<b>8,4</b>	3,3	4,2	<b>7,4</b>	<b>48</b>
Heibergskolen	6,0	0,9	<b>6,9</b>	4,4	5,2	<b>9,6</b>	5,4	12,3	<b>17,7</b>	4,3	6,5	<b>10,8</b>	3,8	3,4	<b>7,2</b>	<b>48</b>
Holbergskolen	2,7	5,6	<b>8,3</b>	1,9	2,1	<b>4,0</b>	2,6	2,1	<b>4,7</b>	3,0	2,6	<b>5,6</b>	3,5	2,7	<b>6,2</b>	<b>67</b>
Husum Skole	4,0	2,5	<b>6,5</b>	3,2	1,5	<b>4,7</b>	3,4	5,0	<b>8,5</b>	3,6	6,1	<b>9,7</b>	4,8	6,2	<b>11,0</b>	<b>59</b>
Hyltebjerg Skole	3,6	2,1	<b>5,7</b>	4,1	0,3	<b>4,3</b>	3,2	1,4	<b>4,6</b>	5,5	1,3	<b>6,9</b>	4,7	3,1	<b>7,7</b>	<b>64</b>
Højdevangens Skole	3,9		<b>3,9</b>	3,1	1,2	<b>4,4</b>	3,3	2,4	<b>5,6</b>	3,1	0,9	<b>4,0</b>	3,6	0,2	<b>3,8</b>	<b>58</b>
Katrinédals Skole	2,6	0,3	<b>2,9</b>	2,8	3,0	<b>5,7</b>	3,0	2,0	<b>5,0</b>	3,6	0,3	<b>3,9</b>	3,3	0,6	<b>3,8</b>	<b>72</b>
Kildevældsskolen	3,5	3,6	<b>7,0</b>	3,1	1,7	<b>4,7</b>	2,9	3,5	<b>6,4</b>	2,9	0,8	<b>3,7</b>	3,9	0,4	<b>4,3</b>	<b>102</b>
Kirkebjerg Skole										1,7		<b>1,7</b>	2,2	3,2	<b>5,3</b>	<b>6</b>
Kirsebærhavens Skole	3,8	4,9	<b>8,6</b>	3,5	4,3	<b>7,8</b>	4,7	5,9	<b>10,6</b>	4,5	9,2	<b>13,7</b>	4,5	10,7	<b>15,1</b>	<b>60</b>
Korsager Skole	4,4	7,4	<b>11,8</b>	3,9	3,0	<b>6,9</b>	3,6	6,5	<b>10,1</b>	3,4	1,9	<b>5,3</b>	3,9	4,9	<b>8,8</b>	<b>66</b>
Langelinieskolen.	4,2	4,8	<b>8,9</b>	3,6	5,3	<b>8,9</b>	3,6	4,3	<b>7,9</b>	5,1	2,1	<b>7,2</b>	5,0	2,2	<b>7,1</b>	<b>102</b>
Lergravsparkens Skole	3,5	2,2	<b>5,6</b>	2,5	1,3	<b>3,8</b>	3,5	2,3	<b>5,8</b>	4,1	1,3	<b>5,4</b>	3,6	3,9	<b>7,5</b>	<b>68</b>
Lundehussskolen	4,8	5,0	<b>9,8</b>	4,2	2,6	<b>6,8</b>	3,0	4,1	<b>7,1</b>	3,5	5,0	<b>8,5</b>	4,5	4,2	<b>8,6</b>	<b>65</b>

Lykkebo Skole	4,3	1,2	<b>5,5</b>	2,9	1,4	<b>4,2</b>	3,0	2,6	<b>5,6</b>	4,1	4,0	<b>8,2</b>	4,6	5,2	<b>9,9</b>	<b>52</b>
Nyboder Skole	3,7	2,0	<b>5,7</b>	3,6	0,6	<b>4,2</b>	3,1	0,6	<b>3,7</b>	5,3	2,1	<b>7,4</b>	3,9	2,2	<b>6,0</b>	<b>69</b>
Nørre Fælled Skole	3,3	3,4	<b>6,7</b>	2,7	6,5	<b>9,1</b>	2,9	7,5	<b>10,4</b>	3,7	4,0	<b>7,7</b>	4,6	3,5	<b>8,1</b>	<b>59</b>
Nørrebro Park Skole	4,0	2,9	<b>6,9</b>	3,3	1,9	<b>5,2</b>	3,8	0,5	<b>4,3</b>	4,2	1,6	<b>5,8</b>	4,1	2,9	<b>7,0</b>	<b>71</b>
Oehlenschlägersgades Skole	5,3	0,9	<b>6,1</b>	3,9	2,8	<b>6,7</b>	4,8	4,1	<b>8,9</b>	4,6	1,5	<b>6,1</b>	3,6	4,7	<b>8,3</b>	<b>43</b>
Peder Lykke Skolen	3,4	0,8	<b>4,2</b>	3,8	1,0	<b>4,8</b>	3,6	4,0	<b>7,6</b>	2,7	4,7	<b>7,4</b>	3,6	0,9	<b>4,5</b>	<b>74</b>
Randersgades Skole.	3,5	2,2	<b>5,7</b>	3,6	3,4	<b>7,0</b>	3,8	0,5	<b>4,3</b>	5,2	2,8	<b>8,0</b>	4,1	0,7	<b>4,7</b>	<b>43</b>
Rådmandsgades Skole	4,4	0,6	<b>5,0</b>	3,3	2,7	<b>6,0</b>	3,4	4,5	<b>7,8</b>	3,6	5,0	<b>8,7</b>	3,7	4,7	<b>8,3</b>	<b>74</b>
Rødkilde Skole	4,7	1,9	<b>6,6</b>	3,3	0,2	<b>3,5</b>	4,5	2,4	<b>6,9</b>	4,4	3,6	<b>8,0</b>	4,8	1,8	<b>6,6</b>	<b>67</b>
Skolen Ved Sundet	3,3	2,7	<b>6,0</b>	3,6	2,5	<b>6,1</b>	3,4	1,0	<b>4,3</b>	4,0	0,2	<b>4,2</b>	3,6	0,7	<b>4,3</b>	<b>76</b>
Skolen i Charlotttegården	4,6	2,6	<b>7,3</b>	3,0	6,1	<b>9,1</b>	3,9	4,5	<b>8,4</b>	4,9	6,2	<b>11,1</b>	3,9	3,9	<b>7,8</b>	<b>99</b>
Skolen i Peter Vedels Gade	5,3	4,6	<b>9,9</b>	4,8	3,5	<b>8,3</b>	4,9	3,8	<b>8,7</b>	2,7	13,4	<b>16,1</b>	4,8	0,6	<b>5,4</b>	<b>33</b>
Skolen i Ryparken	4,8	1,0	<b>5,8</b>	5,3	2,6	<b>7,9</b>	4,8	1,1	<b>5,9</b>	5,4	3,6	<b>8,9</b>	4,9	2,3	<b>7,1</b>	<b>81</b>
Skolen på Islands Brygge	3,7	0,7	<b>4,4</b>	2,8	5,9	<b>8,8</b>	3,7	6,5	<b>10,2</b>	4,0	7,8	<b>11,8</b>	3,1	8,1	<b>11,2</b>	<b>94</b>
Skolen på Strandboulevarden				4,5		<b>4,5</b>	3,3		<b>3,3</b>	4,2		<b>4,2</b>	2,9	1,7	<b>4,6</b>	<b>11</b>
Sortedamskolen	2,9	0,7	<b>3,6</b>	2,4	0,3	<b>2,8</b>	2,9	0,2	<b>3,2</b>	3,6	2,2	<b>5,7</b>	3,2	2,5	<b>5,7</b>	<b>62</b>
Strandparkskolen	6,0	3,3	<b>9,3</b>	4,6	2,4	<b>7,0</b>	4,8	0,9	<b>5,7</b>	4,7	6,4	<b>11,1</b>	4,1	2,5	<b>6,5</b>	<b>77</b>
Strandvejsskolen	3,6	4,7	<b>8,4</b>	2,9	3,4	<b>6,3</b>	4,5	2,3	<b>6,8</b>	4,1	3,6	<b>7,7</b>	3,9	1,5	<b>5,4</b>	<b>57</b>
Sundbyøster Skole	4,9	1,5	<b>6,5</b>	4,1	3,0	<b>7,1</b>	4,7	1,2	<b>5,8</b>	3,9	6,8	<b>10,7</b>	4,8	4,4	<b>9,3</b>	<b>45</b>
Sølvgades Skole	2,7	3,1	<b>5,8</b>	3,0	3,6	<b>6,7</b>	3,0	2,0	<b>4,9</b>	3,4	5,4	<b>8,8</b>	3,5	5,7	<b>9,3</b>	<b>42</b>
Sønderbro Skole	4,1	4,4	<b>8,5</b>	3,1	4,3	<b>7,4</b>	4,8	5,9	<b>10,7</b>	3,6	6,5	<b>10,1</b>	4,9	5,5	<b>10,5</b>	<b>48</b>
Tagensbo Skole	3,9	4,0	<b>7,9</b>	3,0	3,8	<b>6,7</b>	3,2	3,7	<b>6,9</b>	3,7	1,4	<b>5,1</b>	2,7	2,4	<b>5,0</b>	<b>54</b>
Tingbjerg Hældagsskole	3,9	4,5	<b>8,3</b>	2,9	1,9	<b>4,8</b>	3,4	3,7	<b>7,2</b>	3,0	7,3	<b>10,3</b>	4,3	3,8	<b>8,1</b>	<b>92</b>
Utterslev Skole	3,6	4,0	<b>7,7</b>	3,8	3,8	<b>7,6</b>	3,2	0,7	<b>3,9</b>	4,1	2,0	<b>6,1</b>	3,1	2,3	<b>5,3</b>	<b>70</b>
Valby Skole	5,4	5,5	<b>10,9</b>	4,6	3,7	<b>8,4</b>	5,9	8,7	<b>14,6</b>	4,9	5,9	<b>10,7</b>	5,4	6,6	<b>12,0</b>	<b>61</b>
Vanløse Skole	4,4	5,9	<b>10,3</b>	2,2	4,3	<b>6,6</b>	2,3	4,9	<b>7,3</b>	0,5	6,6	<b>7,1</b>	3,3	3,1	<b>6,4</b>	<b>34</b>
Vesterbro Ny Skole	4,5	3,0	<b>7,6</b>	3,8	2,5	<b>6,3</b>	3,5	4,5	<b>8,1</b>	3,9	3,3	<b>7,1</b>	4,7	4,6	<b>9,2</b>	<b>73</b>
Vibenshus Skole	5,5	1,7	<b>7,2</b>	4,1	4,2	<b>8,3</b>	6,0	3,8	<b>9,7</b>	4,7	3,8	<b>8,5</b>	4,8	2,1	<b>6,9</b>	<b>54</b>
Vigerslev Allés Skole	3,6	2,1	<b>5,8</b>	2,9	0,5	<b>3,3</b>	3,8	0,2	<b>4,0</b>	4,5	3,8	<b>8,3</b>	3,5	2,5	<b>6,0</b>	<b>56</b>
Ålholm Skole	5,4	2,1	<b>7,5</b>	5,6	2,2	<b>7,8</b>	5,2		<b>5,2</b>	6,4	1,4	<b>7,8</b>	4,8	0,7	<b>5,5</b>	<b>40</b>
Ørestad Skole	5,8	2,6	<b>8,5</b>	4,1	2,4	<b>6,6</b>	3,7	1,9	<b>5,5</b>	4,7	2,2	<b>6,9</b>	4,1	2,6	<b>6,7</b>	<b>93</b>
Øresundsskolen	3,4	0,9	<b>4,3</b>	3,4	1,7	<b>5,1</b>	3,3	2,9	<b>6,2</b>	4,3	3,3	<b>7,6</b>	5,2	4,2	<b>9,4</b>	<b>98</b>

### 8.8. Skoler - kort og langt sygefravær – undervisere – seneste 5 halvår

Skoler - Undervisere  > 5 ansatte  Rubin 3/8/2015	Fraværsdagsværk pr Fuldtidsansat															Årsværk 2015/1
	2013/1			2013/2			2014/1			2014/2			2015/1			
	Kort	Langt	I alt	Kort	Langt	I alt	Kort	Langt	I alt	Kort	Langt	I alt	Kort	Langt	I alt	
<b>Grand Total</b>	<b>4,3</b>	<b>2,5</b>	<b>6,7</b>	<b>3,3</b>	<b>2,5</b>	<b>5,8</b>	<b>3,8</b>	<b>3,2</b>	<b>7,1</b>	<b>3,7</b>	<b>3,4</b>	<b>7,1</b>	<b>4,2</b>	<b>3,3</b>	<b>7,5</b>	<b>2.940</b>
31016 Øster Farimagsgades Skole.	4,7		<b>4,7</b>	3,5	0,5	<b>4,0</b>	3,8		<b>3,8</b>	3,8	1,6	<b>5,4</b>	3,8	1,5	<b>5,2</b>	<b>46</b>
31131-Tove Ditlevsens Skole	5,0	0,6	<b>5,5</b>	4,7	3,7	<b>8,4</b>	4,3	0,4	<b>4,7</b>	3,3	1,8	<b>5,1</b>	4,5	5,6	<b>10,1</b>	<b>61</b>
31151 Bavnehøj Skole	5,2	3,2	<b>8,4</b>	4,1	1,5	<b>5,5</b>	4,3	1,4	<b>5,7</b>	7,1	8,5	<b>15,6</b>	6,3	6,0	<b>12,4</b>	<b>30</b>
31153 Skolen i Sydhavnen	9,1		<b>9,1</b>	6,1		<b>6,1</b>	3,8	5,4	<b>9,1</b>	3,6	4,5	<b>8,1</b>	5,5	1,7	<b>7,1</b>	<b>17</b>
3785-Sankt Annæ Gymnasium	4,5	1,3	<b>5,8</b>	3,1	4,0	<b>7,2</b>	3,5	8,3	<b>11,8</b>	3,8	2,0	<b>5,7</b>	4,4	2,4	<b>6,8</b>	<b>37</b>
Amager Fælled Skole	3,3		<b>3,3</b>	3,8	4,2	<b>8,1</b>	3,5	3,0	<b>6,4</b>	5,7	0,8	<b>6,6</b>	5,0		<b>5,0</b>	<b>46</b>
Bellahøj Skole	5,8	1,7	<b>7,5</b>	3,4	1,8	<b>5,2</b>	4,0	4,5	<b>8,5</b>	3,8	1,0	<b>4,9</b>	4,1	4,7	<b>8,8</b>	<b>68</b>
Blågård Skole	3,6	0,8	<b>4,4</b>	2,5	5,2	<b>7,7</b>	2,4	6,2	<b>8,6</b>	3,2	5,6	<b>8,8</b>	4,1	5,5	<b>9,6</b>	<b>61</b>
Brønshøj Skole	5,3	1,1	<b>6,4</b>	5,2	4,2	<b>9,4</b>	3,9	4,0	<b>7,9</b>	3,6	2,4	<b>6,1</b>	5,0	1,1	<b>6,0</b>	<b>54</b>
Christianshavns Skole	4,7	1,9	<b>6,6</b>	4,9	0,9	<b>5,8</b>	2,9	3,0	<b>5,8</b>	3,3	0,1	<b>3,4</b>	4,0	0,1	<b>4,0</b>	<b>51</b>
Den Classenske Legat-skole	3,3	2,2	<b>5,5</b>	1,6	1,6	<b>3,2</b>	3,3	2,0	<b>5,3</b>	3,5	5,1	<b>8,6</b>	2,2	8,5	<b>10,7</b>	<b>30</b>
Dyvekeskolen	4,4	2,2	<b>6,6</b>	3,8	2,2	<b>6,0</b>	3,6	4,7	<b>8,3</b>	2,6	3,1	<b>5,7</b>	3,2	0,5	<b>3,7</b>	<b>40</b>
Ellebjergr Skole	6,9	4,7	<b>11,5</b>	4,8	3,7	<b>8,5</b>	4,2	0,7	<b>4,9</b>	5,8	8,0	<b>13,8</b>	5,1	6,8	<b>11,9</b>	<b>38</b>
Engskolen	4,0	3,4	<b>7,4</b>	2,3	9,0	<b>11,3</b>	3,6	6,5	<b>10,0</b>	3,5	1,3	<b>4,7</b>	5,8	3,3	<b>9,1</b>	<b>21</b>
Fensmarksskolen	5,8	0,9	<b>6,7</b>	3,1	5,6	<b>8,7</b>	3,3	9,2	<b>12,4</b>	4,7	6,7	<b>11,4</b>	6,0	8,1	<b>14,1</b>	<b>36</b>
Frederiksgård Skole	5,0	4,1	<b>9,0</b>	4,1	2,5	<b>6,7</b>	5,8	0,9	<b>6,7</b>	4,0	3,7	<b>7,7</b>	6,4	2,1	<b>8,5</b>	<b>25</b>
Frejaskolen	3,9	0,7	<b>4,7</b>	4,4	0,5	<b>5,0</b>	3,0	1,0	<b>4,0</b>	2,8	0,6	<b>3,4</b>	3,2	1,4	<b>4,7</b>	<b>45</b>
Gasværksvejens Skole	5,1	0,6	<b>5,8</b>	4,3	1,9	<b>6,3</b>	5,1	2,4	<b>7,5</b>	4,2	3,4	<b>7,6</b>	3,5	1,4	<b>4,9</b>	<b>40</b>
Gerbrandskolen	3,3	4,1	<b>7,5</b>	3,4	10,6	<b>14,0</b>	2,8	5,1	<b>7,9</b>	4,2	0,4	<b>4,7</b>	4,5	2,2	<b>6,7</b>	<b>45</b>
Grøndalsvængets Skole	3,9	2,0	<b>5,8</b>	3,8	2,6	<b>6,5</b>	4,7	1,0	<b>5,7</b>	3,6		<b>3,6</b>	4,6	0,5	<b>5,2</b>	<b>44</b>
Guldberg Skole	4,3	3,1	<b>7,4</b>	2,2	1,6	<b>3,8</b>	3,4	2,3	<b>5,7</b>	3,2	4,9	<b>8,1</b>	3,9	2,8	<b>6,6</b>	<b>68</b>
Hanssted Skole	3,6	2,6	<b>6,3</b>	2,8	0,7	<b>3,5</b>	3,3	4,2	<b>7,5</b>	4,1	5,4	<b>9,5</b>	3,4	4,2	<b>7,7</b>	<b>40</b>
Heibergskolen	4,9	1,3	<b>6,2</b>	4,4	2,8	<b>7,2</b>	5,5	10,0	<b>15,5</b>	4,0	5,3	<b>9,2</b>	3,8	2,5	<b>6,2</b>	<b>36</b>
Holbergskolen	3,1	5,1	<b>8,1</b>	2,1	2,3	<b>4,4</b>	2,6	2,7	<b>5,3</b>	3,3	3,1	<b>6,4</b>	4,0	3,4	<b>7,4</b>	<b>52</b>
Husum Skole	4,7	3,1	<b>7,7</b>	3,6	1,4	<b>5,0</b>	3,8	6,2	<b>10,0</b>	3,9	5,8	<b>9,8</b>	5,4	7,1	<b>12,5</b>	<b>49</b>
Hyltebjerg Skole	3,9	2,7	<b>6,6</b>	4,0	0,3	<b>4,3</b>	3,5	0,8	<b>4,2</b>	5,7	1,8	<b>7,4</b>	4,8	2,9	<b>7,7</b>	<b>48</b>
Højdevangens Skole	4,1		<b>4,1</b>	3,3	1,0	<b>4,4</b>	3,7	0,8	<b>4,6</b>	3,5	0,6	<b>4,1</b>	4,0	0,3	<b>4,3</b>	<b>44</b>
Katrinédals Skole	2,6	0,3	<b>3,0</b>	2,7	3,6	<b>6,3</b>	3,2	2,4	<b>5,6</b>	3,7	0,3	<b>4,0</b>	3,2	0,4	<b>3,6</b>	<b>58</b>
Kildevældsskolen	3,8	3,6	<b>7,4</b>	2,5	1,4	<b>3,8</b>	2,9	2,1	<b>5,1</b>	3,4	0,4	<b>3,8</b>	3,7	0,4	<b>4,1</b>	<b>76</b>
Kirsebærhavens Skole	4,0	3,9	<b>8,0</b>	3,5	2,8	<b>6,2</b>	5,0	4,3	<b>9,4</b>	4,6	10,1	<b>14,7</b>	4,7	9,3	<b>13,9</b>	<b>46</b>
Korsager Skole	4,0	8,4	<b>12,4</b>	3,4	3,1	<b>6,4</b>	3,5	7,1	<b>10,6</b>	3,2	2,3	<b>5,5</b>	4,2	5,4	<b>9,7</b>	<b>51</b>
Langelinieskolen.	4,3	2,1	<b>6,4</b>	3,5	3,9	<b>7,4</b>	4,2	4,8	<b>9,0</b>	4,2	2,9	<b>7,2</b>	3,6	3,1	<b>6,7</b>	<b>49</b>
Lergravsparkens Skole	4,0	2,9	<b>6,9</b>	2,7	1,1	<b>3,8</b>	3,4	3,1	<b>6,4</b>	4,6	1,7	<b>6,4</b>	4,2	2,9	<b>7,1</b>	<b>46</b>
Lundehusskolen	5,0	4,7	<b>9,7</b>	4,1	2,3	<b>6,4</b>	3,5	3,8	<b>7,3</b>	3,5	4,8	<b>8,3</b>	4,8	5,2	<b>9,9</b>	<b>49</b>

Lykkebo Skole	4,5		<b>4,5</b>	3,0	1,6	<b>4,6</b>	3,1	3,0	<b>6,1</b>	4,4	3,5	<b>7,9</b>	4,7	5,6	<b>10,3</b>	<b>44</b>
Nyboder Skole	4,0	2,6	<b>6,7</b>	4,0	0,3	<b>4,3</b>	3,2	0,7	<b>3,9</b>	5,6	2,1	<b>7,7</b>	4,0	2,4	<b>6,3</b>	<b>54</b>
Nørre Fælled Skole	3,4	3,3	<b>6,7</b>	3,2	1,4	<b>4,6</b>	2,8	6,4	<b>9,2</b>	3,0	2,8	<b>5,8</b>	5,2	0,9	<b>6,1</b>	<b>33</b>
Nørrebro Park Skole	3,6	3,7	<b>7,3</b>	3,7	0,3	<b>4,0</b>	3,7	0,4	<b>4,1</b>	4,2	1,8	<b>6,0</b>	4,2	4,0	<b>8,2</b>	<b>49</b>
Oehlenschlägersgades Skole	6,0	1,2	<b>7,1</b>	4,3	3,4	<b>7,7</b>	5,3	5,3	<b>10,6</b>	5,4	1,9	<b>7,3</b>	4,3	6,1	<b>10,4</b>	<b>33</b>
Peder Lykke Skolen	3,6	0,4	<b>3,9</b>	3,6	0,8	<b>4,4</b>	3,8	4,8	<b>8,6</b>	2,5	4,5	<b>7,0</b>	3,5	0,8	<b>4,2</b>	<b>60</b>
Randersgades Skole.	3,5	2,8	<b>6,2</b>	3,8	3,9	<b>7,7</b>	3,4	0,6	<b>4,1</b>	5,2	3,6	<b>8,8</b>	4,3	0,6	<b>4,9</b>	<b>31</b>
Rådmandsgades Skole	4,2		<b>4,2</b>	3,5	3,2	<b>6,7</b>	3,1	4,2	<b>7,2</b>	3,3	6,2	<b>9,5</b>	3,7	4,6	<b>8,2</b>	<b>56</b>
Rødkilde Skole	5,0	2,4	<b>7,4</b>	2,9		<b>2,9</b>	4,6	0,6	<b>5,1</b>	4,2	2,3	<b>6,5</b>	4,9	0,2	<b>5,2</b>	<b>53</b>
Skolen Ved Sundet	3,4	1,4	<b>4,8</b>	4,1	0,3	<b>4,4</b>	3,2		<b>3,2</b>	4,2		<b>4,2</b>	3,8	1,0	<b>4,8</b>	<b>52</b>
Skolen i Charlotttegården	4,4	3,0	<b>7,3</b>	2,7	9,4	<b>12,0</b>	3,9	6,9	<b>10,8</b>	4,7	5,3	<b>10,0</b>	3,6	4,4	<b>8,0</b>	<b>59</b>
Skolen i Peter Vedels Gade	5,6	0,8	<b>6,4</b>	5,8	1,2	<b>7,0</b>	5,5	4,4	<b>9,8</b>	2,7	15,5	<b>18,2</b>	4,8	0,7	<b>5,5</b>	<b>29</b>
Skolen i Ryparken	3,9	1,2	<b>5,1</b>	5,0		<b>5,0</b>	3,5		<b>3,5</b>	5,7	2,3	<b>8,0</b>	5,0	3,5	<b>8,5</b>	<b>30</b>
Skolen på Islands Brygge	3,7	0,8	<b>4,6</b>	2,5	5,9	<b>8,4</b>	4,0	6,1	<b>10,1</b>	4,1	7,5	<b>11,6</b>	3,2	7,1	<b>10,3</b>	<b>74</b>
Skolen på Strandboulevarden				5,8		<b>5,8</b>	5,4		<b>5,4</b>	5,4		<b>5,4</b>	2,8		<b>2,8</b>	<b>6</b>
Sortedamskolen	3,0	1,0	<b>3,9</b>	2,5	0,5	<b>2,9</b>	3,2	0,3	<b>3,5</b>	3,9	2,7	<b>6,6</b>	3,8	3,2	<b>6,9</b>	<b>46</b>
Strandparks skolen	6,0	4,4	<b>10,4</b>	4,4	1,5	<b>5,9</b>	4,3	0,3	<b>4,6</b>	4,8	11,4	<b>16,2</b>	3,9	1,8	<b>5,7</b>	<b>34</b>
Strandvejsskolen	4,3	5,7	<b>10,1</b>	3,0	4,0	<b>7,0</b>	5,0	2,3	<b>7,3</b>	4,2	4,5	<b>8,8</b>	4,1	2,0	<b>6,1</b>	<b>44</b>
Sundbyøster Skole	5,2		<b>5,2</b>	4,9		<b>4,9</b>	5,2	1,5	<b>6,7</b>	3,8	6,9	<b>10,8</b>	5,0	4,4	<b>9,4</b>	<b>33</b>
Sølvgades Skole	3,3		<b>3,3</b>	3,7		<b>3,7</b>	3,1	2,5	<b>5,6</b>	3,3	6,8	<b>10,2</b>	2,9	7,0	<b>9,9</b>	<b>31</b>
Sønderbro Skole	3,5	2,9	<b>6,3</b>	3,3	3,6	<b>6,9</b>	5,5	6,7	<b>12,2</b>	4,1	5,4	<b>9,5</b>	5,3	1,9	<b>7,2</b>	<b>41</b>
Tagensbo Skole	4,0	5,2	<b>9,2</b>	2,8	4,9	<b>7,7</b>	3,1	3,2	<b>6,3</b>	4,0	1,2	<b>5,2</b>	3,2	3,0	<b>6,3</b>	<b>42</b>
Tingbjerg Heldagsskole	4,1	5,5	<b>9,6</b>	2,6	2,7	<b>5,3</b>	3,6	2,3	<b>5,9</b>	3,2	6,9	<b>10,1</b>	4,8	3,3	<b>8,1</b>	<b>52</b>
Utterslev Skole	4,2	3,3	<b>7,6</b>	4,2	4,7	<b>8,8</b>	3,5	0,8	<b>4,3</b>	4,7	1,8	<b>6,5</b>	3,3	2,5	<b>5,8</b>	<b>54</b>
Valby Skole	6,6	7,4	<b>14,0</b>	5,3	1,8	<b>7,1</b>	6,6	7,6	<b>14,2</b>	5,2	6,0	<b>11,2</b>	6,2	8,6	<b>14,8</b>	<b>46</b>
Vanløse Skole	4,5	7,5	<b>12,0</b>	2,2	1,5	<b>3,7</b>	2,7	1,0	<b>3,7</b>	0,5	7,9	<b>8,4</b>	3,6	3,8	<b>7,4</b>	<b>28</b>
Vesterbro Ny Skole	3,9	3,9	<b>7,9</b>	4,2	2,6	<b>6,8</b>	3,8	5,6	<b>9,4</b>	3,8	3,7	<b>7,6</b>	5,0	5,6	<b>10,5</b>	<b>57</b>
Vibenshus Skole	6,5	1,8	<b>8,3</b>	4,4	5,1	<b>9,5</b>	5,9	4,7	<b>10,6</b>	4,9	3,0	<b>7,9</b>	5,7	0,7	<b>6,4</b>	<b>40</b>
Vigerslev Allés Skole	3,6	0,5	<b>4,1</b>	2,8	0,6	<b>3,3</b>	4,1		<b>4,1</b>	4,3	3,9	<b>8,2</b>	3,6	2,4	<b>6,0</b>	<b>42</b>
Ålholm Skole	6,3	3,0	<b>9,3</b>	6,1		<b>6,1</b>	5,2		<b>5,2</b>	7,1	1,7	<b>8,9</b>	5,3	0,5	<b>5,9</b>	<b>31</b>
Ørestad Skole	6,6	2,0	<b>8,6</b>	5,4	0,2	<b>5,6</b>	4,3		<b>4,3</b>	7,0	3,9	<b>10,9</b>	3,9	3,8	<b>7,7</b>	<b>42</b>
Øresundsskolen	2,6	1,4	<b>4,0</b>	1,6	1,7	<b>3,4</b>	2,8	2,5	<b>5,4</b>	4,9	3,8	<b>8,7</b>	5,2	7,6	<b>12,8</b>	<b>35</b>

### 8.9. Skoler, lærere – seneste 4 skoleår

Skoler (folkeskolelærere m.fl.) Rubin 1-9-2015	Fraværsdagsværk pr Fuldtidsansat Skoleår				Årsværk
	2011/2012	2012/2013	2013/2014	2014/2015	2014/2015
<b>Grand Total</b>	<b>11,4</b>	<b>11,9</b>	<b>12,6</b>	<b>14,2</b>	<b>3001</b>
31016 Øster Farimagsgades Skole.	6,2	7,2	7,1	<b>9,6</b>	45
31131-Tove Ditlevsens Skole	10,3	9,0	11,0	<b>14,4</b>	65
31151 Bavnehøj Skole	11,5	11,2	10,7	<b>25,1</b>	29
31153 Skolen i Sydhavnen		3,6	13,3	<b>13,2</b>	18
3785-Sankt Annæ Gymnasium	11,0	10,4	18,5	<b>11,1</b>	44
Amager Fælled Skole	7,0	7,1	13,1	<b>10,4</b>	45
Bellahøj Skole	12,0	10,2	13,5	<b>12,8</b>	69
Blågård Skole	7,5	10,6	15,7	<b>17,4</b>	61
Brønshøj Skole	13,2	13,7	16,6	<b>11,8</b>	54
Christianshavns Skole	11,9	11,3	10,7	<b>7,2</b>	52
Den Classenske Legatskole	8,5	8,2	6,8	<b>18,3</b>	30
Dyvekeskolen	10,9	15,6	13,3	<b>8,7</b>	40
Ellebjerger Skole	15,3	21,7	11,8	<b>22,7</b>	38
Engskolen	13,1	18,7	21,2	<b>12,7</b>	22
Fensmarksskolen	13,3	12,7	21,1	<b>24,3</b>	36
Frederiksgård Skole	14,7	15,0	12,7	<b>15,4</b>	26
Frejaskolen	7,1	8,0	8,1	<b>7,3</b>	46
Gasværksvejens Skole	11,2	13,2	13,4	<b>11,1</b>	39
Gerbrandskolen	15,2	12,0	20,9	<b>10,8</b>	46
Grøndalsvængets Skole	10,0	8,8	11,6	<b>8,5</b>	45
Guldberg Skole	7,7	10,3	9,4	<b>14,3</b>	67
Hanssted Skole	6,9	10,0	10,5	<b>15,1</b>	40
Heibergskolen	14,3	14,1	21,5	<b>14,1</b>	37
Holbergskolen	13,3	14,4	9,2	<b>12,8</b>	55
Husum Skole	10,3	12,9	14,2	<b>21,1</b>	47
Hyltebjerg Skole	10,1	10,1	8,2	<b>13,8</b>	49
Højdevangens Skole	9,6	7,5	8,2	<b>7,6</b>	44
Katrinédals Skole	13,8	6,1	11,4	<b>6,9</b>	58
Kildevældsskolen	9,8	11,8	8,2	<b>7,3</b>	78
Kirkebjerg Skole	12,6	16,4	17,0	<b>15,4</b>	58
Kirsebærhavens Skole	13,4	11,6	15,4	<b>25,4</b>	46
Korsager Skole	13,5	21,3	16,3	<b>14,5</b>	53
Langelinieskolen.	12,0	11,7	14,6	<b>16,3</b>	60
Lergravsparkens Skole	8,1	11,1	9,6	<b>12,3</b>	46
Lundehusskolen	12,5	14,3	13,2	<b>16,8</b>	51
Lykkebo Skole	13,2	8,2	10,4	<b>17,4</b>	44
Nyboder Skole	10,4	11,5	7,5	<b>12,6</b>	52
Nørre Fælled Skole	10,3	13,3	13,5	<b>10,9</b>	34
Nørrebro Park Skole	8,0	10,3	7,4	<b>13,0</b>	50
Oehlenschlägersgades Skole	20,7	13,1	17,7	<b>16,7</b>	33
Peder Lykke Skolen	10,9	7,2	12,2	<b>10,6</b>	62
Randersgades Skole.	9,4	11,9	11,1	<b>11,9</b>	32
Rødkilde Skole	10,3	11,7	8,0	<b>11,0</b>	53
Rådmandsgades Skole	8,4	6,6	13,7	<b>17,0</b>	57
Skolen i Charlotttegården	17,9	12,3	21,5	<b>17,3</b>	57
Skolen i Peter Vedels Gade	11,3	12,7	15,6	<b>21,6</b>	28
Skolen i Ryparken	9,6	9,7	7,6	<b>15,0</b>	31
Skolen på Islands Brygge	7,3	6,8	17,4	<b>20,2</b>	74
Skolen Ved Sundet	11,0	7,9	6,8	<b>8,3</b>	51
Sortedamskolen	8,4	6,5	5,9	<b>12,3</b>	48

Strandparkskolen	21,9	16,8	9,8	<b>18,9</b>	34
Strandvejsskolen	16,4	19,4	13,8	<b>13,2</b>	44
Sundbyøster Skole	6,7	8,8	11,3	<b>18,7</b>	34
Sølvgades Skole	4,3	5,2	8,6	<b>18,4</b>	31
Sønderbro Skole	13,0	12,6	17,9	<b>15,9</b>	42
Tagensbo Skole	21,0	13,3	13,3	<b>10,3</b>	44
Tingbjerg Hældagsskole	12,3	17,3	10,5	<b>17,4</b>	54
Utterslev Skole	10,0	15,4	12,0	<b>11,2</b>	53
Valby Skole	15,3	23,3	21,3	<b>23,9</b>	48
Vanløse Skole	13,5	17,4	7,1	<b>13,9</b>	28
Vesterbro Ny Skole	9,7	13,6	15,0	<b>17,3</b>	56
Vibenshus Skole	8,7	14,2	19,7	<b>13,6</b>	41
Vigerslev Allés Skole	12,5	8,4	7,3	<b>12,4</b>	42
Ørestad Skole	35,3	22,0	9,4	<b>16,6</b>	40
Øresundsskolen	6,2	6,9	8,2	<b>20,0</b>	35
Ålholm Skole	12,2	17,2	10,2	<b>13,0</b>	32

### 8.10. Dagpasning – kort og langt sygefravær – seneste 5 halvår

BUF - Dagpasning samlet > 5 ansatte Rubin 3/8/2015		Fraværsdagsværk pr Fuldtidsansat															Årsværk 2015/1
		2013/1			2013/2			2014/1			2014/2			2015/1			
		Kort	Langt	I alt	Kort	Langt	I alt	Kort	Langt	I alt	Kort	Langt	I alt	Kort	Langt	I alt	
<b>Hovedtotal</b>	<b>Gns.</b>	<b>4,2</b>	<b>3,9</b>	<b>8,1</b>	<b>3,7</b>	<b>3,7</b>	<b>7,4</b>	<b>3,6</b>	<b>3,6</b>	<b>7,2</b>	<b>3,4</b>	<b>3,8</b>	<b>7,2</b>	<b>3,4</b>	<b>3,4</b>	<b>6,8</b>	<b>6.053</b>
36570 Klyngekontor - Val8	Max.	1,6		<b>1,6</b>	3,0	2,1	<b>5,1</b>	1,5	11,3	<b>12,8</b>	2,3	8,9	<b>11,2</b>	2,8	4,5	<b>7,4</b>	
	Min.	0,9	1,8	<b>2,8</b>	1,5		<b>1,5</b>	2,8	7,6	<b>10,4</b>	0,6		<b>0,6</b>	0,8		<b>0,8</b>	
	Gns.	<b>2,4</b>	<b>2,2</b>	<b>4,6</b>	<b>2,1</b>	<b>2,5</b>	<b>4,6</b>	<b>2,0</b>	<b>6,2</b>	<b>8,1</b>	<b>1,7</b>	<b>4,0</b>	<b>5,6</b>	<b>2,3</b>	<b>1,0</b>	<b>3,3</b>	<b>87</b>
36230 Klyngekontor - Bi4	Max.	3,5	1,3	<b>4,8</b>	4,7	4,7	<b>9,3</b>	3,5	2,2	<b>5,7</b>	1,8	3,0	<b>4,9</b>	4,0	2,4	<b>6,4</b>	
	Min.	3,3	0,7	<b>4,0</b>	5,8	3,0	<b>8,7</b>	4,7	4,5	<b>9,1</b>	3,1	0,3	<b>3,4</b>	1,8		<b>1,8</b>	
	Gns.	<b>4,0</b>	<b>1,0</b>	<b>4,9</b>	<b>4,7</b>	<b>3,2</b>	<b>7,8</b>	<b>4,0</b>	<b>3,0</b>	<b>7,0</b>	<b>2,7</b>	<b>1,1</b>	<b>3,8</b>	<b>3,0</b>	<b>0,7</b>	<b>3,7</b>	<b>85</b>
36610 Klyngekontor - Van1	Min.	3,5	4,7	<b>8,2</b>	3,6	2,0	<b>5,6</b>	2,6	3,9	<b>6,4</b>	1,9	3,3	<b>5,2</b>	2,3		<b>2,3</b>	
	Max.	2,4	8,4	<b>10,7</b>	3,5		<b>3,5</b>	2,4		<b>2,4</b>	2,1	2,3	<b>4,4</b>	2,8	2,2	<b>5,0</b>	
	Gns.	<b>3,7</b>	<b>4,1</b>	<b>7,9</b>	<b>3,3</b>	<b>4,4</b>	<b>7,6</b>	<b>3,6</b>	<b>5,8</b>	<b>9,3</b>	<b>3,1</b>	<b>1,5</b>	<b>4,6</b>	<b>2,7</b>	<b>1,1</b>	<b>3,7</b>	<b>68</b>
36150 Klyngekontor - A17	Max.	4,1	6,5	<b>10,6</b>	3,7	7,8	<b>11,5</b>	3,2	6,5	<b>9,7</b>	1,9	3,8	<b>5,7</b>	2,1	3,8	<b>5,9</b>	
	Min.	3,0	9,1	<b>12,0</b>	3,6		<b>3,6</b>	3,8		<b>3,8</b>	4,0		<b>4,0</b>	0,9		<b>0,9</b>	
	Gns.	<b>3,9</b>	<b>6,4</b>	<b>10,3</b>	<b>2,9</b>	<b>4,6</b>	<b>7,6</b>	<b>3,2</b>	<b>7,6</b>	<b>10,8</b>	<b>2,4</b>	<b>5,9</b>	<b>8,3</b>	<b>2,3</b>	<b>2,2</b>	<b>4,5</b>	<b>92</b>
36160 Klyngekontor - A18	Min.	2,8		<b>2,8</b>	0,6		<b>0,6</b>	3,6		<b>3,6</b>	1,4	1,4	<b>2,9</b>	2,1	0,9	<b>3,0</b>	
	Max.		1,5	<b>4,4</b>	2,1	0,4	<b>2,5</b>	2,4	4,6	<b>7,0</b>	4,1	2,2	<b>6,3</b>	1,4	6,7	<b>8,1</b>	
	Gns.	<b>3,0</b>	<b>2,5</b>	<b>5,5</b>	<b>2,2</b>	<b>0,8</b>	<b>3,0</b>	<b>2,5</b>	<b>2,4</b>	<b>5,0</b>	<b>2,8</b>	<b>2,3</b>	<b>5,1</b>	<b>2,2</b>	<b>2,2</b>	<b>4,5</b>	<b>62</b>
36500 Klyngekontor - Val1	Min.	4,3	0,9	<b>5,2</b>	3,2	1,7	<b>4,9</b>	2,9	3,0	<b>5,9</b>	2,1	4,7	<b>6,8</b>	2,3	1,1	<b>3,4</b>	
	Max.	3,7		<b>3,7</b>	2,7	1,2	<b>3,9</b>	2,5	1,5	<b>4,0</b>	3,1	4,3	<b>7,4</b>	5,2	1,8	<b>7,0</b>	
	Gns.	<b>3,6</b>	<b>0,8</b>	<b>4,4</b>	<b>3,1</b>	<b>1,8</b>	<b>4,9</b>	<b>3,2</b>	<b>1,8</b>	<b>5,0</b>	<b>2,4</b>	<b>3,3</b>	<b>5,8</b>	<b>3,3</b>	<b>1,3</b>	<b>4,6</b>	<b>99</b>
36700 Klyngekontor - Bh4	Max.	1,0		<b>1,0</b>	3,8		<b>3,8</b>	1,8	3,5	<b>5,2</b>	1,4	13,3	<b>14,7</b>	0,6	15,9	<b>16,5</b>	
	Min.	4,1	4,1	<b>8,3</b>	2,4	16,7	<b>19,1</b>	1,3	8,3	<b>9,5</b>	4,0	1,0	<b>5,0</b>		0,7	<b>0,7</b>	
	Gns.	<b>3,8</b>	<b>2,4</b>	<b>6,2</b>	<b>3,8</b>	<b>5,0</b>	<b>8,9</b>	<b>2,2</b>	<b>4,3</b>	<b>6,5</b>	<b>2,0</b>	<b>3,0</b>	<b>5,0</b>	<b>1,0</b>	<b>3,7</b>	<b>4,6</b>	<b>62</b>
36850 Klyngekontor - Ø3	Max.	8,6	7,6	<b>16,2</b>	6,3	1,0	<b>7,4</b>	5,9	4,7	<b>10,6</b>	5,7	6,6	<b>12,3</b>	3,1	2,1	<b>5,2</b>	
	Min.	2,9	0,0	<b>2,9</b>	4,7	0,8	<b>5,5</b>	2,4	10,8	<b>13,2</b>	4,2	3,8	<b>8,0</b>	1,7	1,4	<b>3,2</b>	
	Gns.	<b>4,7</b>	<b>3,8</b>	<b>8,5</b>	<b>4,5</b>	<b>2,1</b>	<b>6,6</b>	<b>3,6</b>	<b>6,9</b>	<b>10,5</b>	<b>3,5</b>	<b>3,1</b>	<b>6,5</b>	<b>2,9</b>	<b>1,7</b>	<b>4,6</b>	<b>92</b>
36210 Klyngekontor - Bi2	Min.	4,8	2,6	<b>7,4</b>	2,3	2,3	<b>4,6</b>	3,2		<b>3,2</b>	3,2		<b>3,2</b>	3,5		<b>3,5</b>	
	Max.	5,8	5,3	<b>11,2</b>	3,0	2,8	<b>5,8</b>	3,6	1,4	<b>5,0</b>	2,8	1,9	<b>4,8</b>	1,9	4,2	<b>6,1</b>	
	Gns.	<b>4,8</b>	<b>4,1</b>	<b>8,9</b>	<b>3,5</b>	<b>4,5</b>	<b>8,0</b>	<b>3,6</b>	<b>0,8</b>	<b>4,5</b>	<b>3,8</b>	<b>1,2</b>	<b>5,0</b>	<b>4,1</b>	<b>0,8</b>	<b>4,8</b>	<b>114</b>
36750 Klyngekontor - Ve3	Max.	3,1	6,3	<b>9,4</b>	3,2	9,3	<b>12,5</b>	3,6	2,5	<b>6,1</b>	2,2	0,7	<b>2,8</b>	2,4	3,2	<b>5,7</b>	
	Min.	3,8	1,1	<b>4,9</b>	2,7	2,0	<b>4,7</b>	2,8	2,6	<b>5,4</b>	5,6	4,5	<b>10,1</b>	2,3	1,9	<b>4,2</b>	
	Gns.	<b>3,8</b>	<b>3,5</b>	<b>7,3</b>	<b>3,6</b>	<b>6,0</b>	<b>9,6</b>	<b>3,2</b>	<b>3,7</b>	<b>7,0</b>	<b>2,6</b>	<b>4,0</b>	<b>6,7</b>	<b>3,1</b>	<b>1,7</b>	<b>4,8</b>	<b>77</b>
36040 Klyngekontor - A5	Max.	1,3		<b>1,3</b>	5,0	26,1	<b>31,2</b>	3,4	2,0	<b>5,4</b>	1,7	7,0	<b>8,7</b>	1,5	3,9	<b>5,3</b>	
	Min.	3,3	4,3	<b>7,6</b>	2,4	5,1	<b>7,4</b>	2,8	8,3	<b>11,1</b>	2,3	8,2	<b>10,4</b>	2,7	2,1	<b>4,9</b>	
	Gns.	<b>4,2</b>	<b>6,4</b>	<b>10,6</b>	<b>3,6</b>	<b>8,9</b>	<b>12,5</b>	<b>3,2</b>	<b>3,6</b>	<b>6,8</b>	<b>3,3</b>	<b>4,7</b>	<b>8,0</b>	<b>3,6</b>	<b>1,4</b>	<b>5,0</b>	<b>59</b>
36050 Klyngekontor - A6	Min.	4,9	5,5	<b>10,5</b>	5,2	6,1	<b>11,3</b>	3,1	1,6	<b>4,8</b>	3,8		<b>3,8</b>	2,9		<b>2,9</b>	
	Max.				0,3		<b>0,3</b>	5,5	2,7	<b>8,2</b>	5,2	6,5	<b>11,6</b>	3,8	4,8	<b>8,6</b>	
	Gns.	<b>4,8</b>	<b>3,8</b>	<b>8,6</b>	<b>4,4</b>	<b>4,5</b>	<b>9,0</b>	<b>3,7</b>	<b>2,8</b>	<b>6,5</b>	<b>3,8</b>	<b>2,5</b>	<b>6,3</b>	<b>3,2</b>	<b>1,8</b>	<b>5,0</b>	<b>111</b>
36420 Klyngekontor -	Max.	3,6	10,1	<b>13,7</b>	3,7	4,7	<b>8,4</b>	4,2	4,5	<b>8,7</b>	5,2	6,0	<b>11,2</b>	4,3	2,0	<b>6,3</b>	

Nb6	Min.	4,1	5,8	<b>9,9</b>	5,3	1,6	<b>6,8</b>	5,7	1,6	<b>7,3</b>	1,6	10,6	<b>12,2</b>	2,5		<b>2,5</b>	
	Gns.	<b>3,7</b>	<b>7,6</b>	<b>11,3</b>	<b>4,3</b>	<b>3,1</b>	<b>7,4</b>	<b>4,5</b>	<b>2,9</b>	<b>7,4</b>	<b>3,6</b>	<b>6,2</b>	<b>9,8</b>	<b>3,9</b>	<b>1,1</b>	<b>5,0</b>	<b>67</b>
36630 Klyngekontor - Van3	Max.	3,8	2,5	<b>6,3</b>	2,8	2,1	<b>4,9</b>	2,5	1,9	<b>4,4</b>	2,7	2,0	<b>4,8</b>	3,8	3,2	<b>7,1</b>	
	Min.	2,8	6,1	<b>8,9</b>	2,9	5,1	<b>7,9</b>	2,5	12,7	<b>15,2</b>	2,6	4,1	<b>6,7</b>	1,2		<b>1,2</b>	
	Gns.	<b>4,0</b>	<b>4,0</b>	<b>7,9</b>	<b>3,3</b>	<b>3,0</b>	<b>6,3</b>	<b>3,8</b>	<b>3,3</b>	<b>7,0</b>	<b>3,5</b>	<b>3,9</b>	<b>7,4</b>	<b>3,3</b>	<b>1,7</b>	<b>5,0</b>	<b>144</b>
36680 Klyngekontor - Bh2	Min.	3,0	3,3	<b>6,3</b>	2,7	4,6	<b>7,3</b>	2,3	3,3	<b>5,6</b>	1,9		<b>1,9</b>	1,2		<b>1,2</b>	
	Max.	3,9	1,4	<b>5,2</b>	4,0		<b>4,0</b>	3,6		<b>3,6</b>	3,4	5,3	<b>8,6</b>	4,0	14,1	<b>18,0</b>	
	Gns.	<b>3,6</b>	<b>1,1</b>	<b>4,6</b>	<b>3,1</b>	<b>1,3</b>	<b>4,3</b>	<b>2,8</b>	<b>0,9</b>	<b>3,7</b>	<b>2,2</b>	<b>4,4</b>	<b>6,6</b>	<b>2,0</b>	<b>3,1</b>	<b>5,1</b>	<b>73</b>
36030 Klyngekontor - A4	Max.	2,7	15,7	<b>18,4</b>	3,3	3,6	<b>6,9</b>	3,3	4,1	<b>7,4</b>	2,7	1,4	<b>4,1</b>	3,9	3,3	<b>7,2</b>	
	Min.	2,2		<b>2,2</b>	3,4		<b>3,4</b>	2,2		<b>2,2</b>	2,5		<b>2,5</b>	3,2		<b>3,2</b>	
	Gns.	<b>4,0</b>	<b>3,8</b>	<b>7,8</b>	<b>4,2</b>	<b>4,8</b>	<b>9,0</b>	<b>3,5</b>	<b>5,5</b>	<b>9,0</b>	<b>3,2</b>	<b>3,0</b>	<b>6,2</b>	<b>2,9</b>	<b>2,3</b>	<b>5,2</b>	<b>63</b>
36110 Klyngekontor - A13	Max.	3,0	3,7	<b>6,7</b>	3,8	3,2	<b>7,0</b>	2,2	3,3	<b>5,6</b>	1,8	5,3	<b>7,1</b>	4,9	4,3	<b>9,1</b>	
	Min.	3,7	6,6	<b>10,3</b>	4,2	7,0	<b>11,2</b>	3,7	1,1	<b>4,7</b>	5,8		<b>5,8</b>	2,7		<b>2,7</b>	
	Gns.	<b>4,2</b>	<b>2,7</b>	<b>6,9</b>	<b>4,0</b>	<b>2,7</b>	<b>6,7</b>	<b>3,0</b>	<b>2,0</b>	<b>5,0</b>	<b>3,2</b>	<b>2,7</b>	<b>5,8</b>	<b>3,6</b>	<b>1,6</b>	<b>5,2</b>	<b>81</b>
36650 Klyngekontor - Van5	Max.							3,1		<b>3,1</b>	4,8	0,8	<b>5,5</b>	3,5	5,2	<b>8,7</b>	
	Min.	4,3	0,4	<b>4,6</b>	3,1	2,8	<b>5,9</b>	2,1		<b>2,1</b>	2,1	1,5	<b>3,5</b>	2,5	0,8	<b>3,3</b>	
	Gns.	<b>4,1</b>	<b>2,8</b>	<b>6,9</b>	<b>3,1</b>	<b>4,4</b>	<b>7,5</b>	<b>2,4</b>	<b>4,3</b>	<b>6,7</b>	<b>2,1</b>	<b>2,9</b>	<b>5,0</b>	<b>2,9</b>	<b>2,3</b>	<b>5,3</b>	<b>94</b>
36640 Klyngekontor - Van4	Max.	3,5	5,8	<b>9,3</b>	3,5	1,3	<b>4,8</b>	3,8	4,7	<b>8,6</b>	2,5	6,8	<b>9,2</b>	3,4	6,9	<b>10,3</b>	
	Min.	4,5	4,8	<b>9,3</b>	4,0		<b>4,0</b>	6,1		<b>6,1</b>	3,1	1,1	<b>4,2</b>	3,3		<b>3,3</b>	
	Gns.	<b>3,8</b>	<b>3,1</b>	<b>7,0</b>	<b>3,9</b>	<b>1,9</b>	<b>5,8</b>	<b>4,2</b>	<b>3,0</b>	<b>7,2</b>	<b>2,8</b>	<b>3,2</b>	<b>6,1</b>	<b>3,7</b>	<b>1,8</b>	<b>5,5</b>	<b>85</b>
36890 Klyngekontor - Ø7	Min.	2,1	0,0	<b>2,1</b>	1,1		<b>1,1</b>	1,9		<b>1,9</b>	1,4		<b>1,4</b>	1,7		<b>1,7</b>	
	Max.	3,7	4,5	<b>8,2</b>	3,3	5,2	<b>8,6</b>	2,9	0,5	<b>3,3</b>	2,1	2,5	<b>4,6</b>	2,7	4,6	<b>7,3</b>	
	Gns.	<b>3,5</b>	<b>2,4</b>	<b>5,9</b>	<b>2,8</b>	<b>3,0</b>	<b>5,8</b>	<b>2,9</b>	<b>1,3</b>	<b>4,2</b>	<b>2,2</b>	<b>1,8</b>	<b>4,0</b>	<b>2,8</b>	<b>2,7</b>	<b>5,5</b>	<b>76</b>
36520 Klyngekontor - Val3	Max.	5,8	20,0	<b>25,8</b>	4,5	6,4	<b>10,9</b>	0,8	6,6	<b>7,4</b>	3,3	1,1	<b>4,4</b>	6,9	1,1	<b>8,0</b>	
	Min.	6,5	8,3	<b>14,8</b>	2,8	11,7	<b>14,5</b>	2,4	14,3	<b>16,8</b>	4,0	8,5	<b>12,5</b>	2,7	2,1	<b>4,8</b>	
	Gns.	<b>4,7</b>	<b>4,1</b>	<b>8,7</b>	<b>3,2</b>	<b>5,8</b>	<b>9,0</b>	<b>3,2</b>	<b>7,8</b>	<b>10,9</b>	<b>4,0</b>	<b>5,8</b>	<b>9,7</b>	<b>3,9</b>	<b>1,7</b>	<b>5,6</b>	<b>89</b>
36910 Klyngekontor - Ø9	Max.	4,8	10,4	<b>15,2</b>	4,1	2,3	<b>6,4</b>	4,1	3,1	<b>7,2</b>	4,7	2,4	<b>7,1</b>	4,3	4,5	<b>8,8</b>	
	Min.	1,8	7,9	<b>9,7</b>	1,9	19,8	<b>21,8</b>	1,3	15,3	<b>16,6</b>	0,9	12,3	<b>13,2</b>	1,5		<b>1,5</b>	
	Gns.	<b>3,8</b>	<b>4,9</b>	<b>8,7</b>	<b>4,0</b>	<b>4,4</b>	<b>8,4</b>	<b>3,6</b>	<b>2,7</b>	<b>6,3</b>	<b>3,8</b>	<b>3,1</b>	<b>6,9</b>	<b>3,7</b>	<b>1,9</b>	<b>5,7</b>	<b>101</b>
36770 Klyngekontor - Ve5	Max.	2,8	3,5	<b>6,3</b>	3,7	2,1	<b>5,8</b>	2,5	3,6	<b>6,1</b>	2,9	2,6	<b>5,5</b>	4,4	3,2	<b>7,6</b>	
	Min.	2,4	3,5	<b>5,9</b>	1,6		<b>1,6</b>	1,0		<b>1,0</b>	1,8		<b>1,8</b>	3,0		<b>3,0</b>	
	Gns.	<b>3,3</b>	<b>3,5</b>	<b>6,8</b>	<b>3,5</b>	<b>2,8</b>	<b>6,4</b>	<b>2,8</b>	<b>2,6</b>	<b>5,4</b>	<b>3,2</b>	<b>2,2</b>	<b>5,4</b>	<b>3,9</b>	<b>1,9</b>	<b>5,8</b>	<b>77</b>
36660 Klyngekontor - Van6	Max.	2,5		<b>2,5</b>				0,2		<b>0,2</b>	1,2		<b>1,2</b>	2,8	9,9	<b>12,7</b>	
	Min.	4,3	1,3	<b>5,6</b>	3,7	3,6	<b>7,4</b>	4,7	1,1	<b>5,8</b>	3,5	3,0	<b>6,5</b>	3,5	1,1	<b>4,6</b>	
	Gns.	<b>4,7</b>	<b>1,5</b>	<b>6,3</b>	<b>4,0</b>	<b>2,5</b>	<b>6,5</b>	<b>4,3</b>	<b>3,9</b>	<b>8,2</b>	<b>3,3</b>	<b>3,1</b>	<b>6,4</b>	<b>3,5</b>	<b>2,4</b>	<b>5,9</b>	<b>93</b>
36080 Klyngekontor - A9	Max.	4,4	2,0	<b>6,4</b>	4,1	4,0	<b>8,1</b>	3,4	3,4	<b>6,8</b>	3,1	7,8	<b>10,9</b>	3,1	5,9	<b>9,0</b>	
	Min.	3,5		<b>3,5</b>	1,9	0,7	<b>2,6</b>	2,1	2,5	<b>4,7</b>	1,7		<b>1,7</b>	2,6		<b>2,6</b>	
	Gns.	<b>4,1</b>	<b>2,8</b>	<b>6,9</b>	<b>3,4</b>	<b>1,9</b>	<b>5,2</b>	<b>3,5</b>	<b>1,8</b>	<b>5,3</b>	<b>3,3</b>	<b>3,4</b>	<b>6,7</b>	<b>2,9</b>	<b>3,2</b>	<b>6,1</b>	<b>52</b>
36690 Klyngekontor - Bh3	Max.	3,7		<b>3,7</b>	4,2	4,3	<b>8,5</b>	3,8	7,3	<b>11,1</b>	3,9	0,8	<b>4,8</b>	5,5	3,7	<b>9,2</b>	
	Min.	4,7	5,0	<b>9,7</b>	3,6		<b>3,6</b>	2,4	3,6	<b>6,0</b>	3,6	4,9	<b>8,5</b>	2,8		<b>2,8</b>	
	Gns.	<b>4,1</b>	<b>3,3</b>	<b>7,4</b>	<b>3,4</b>	<b>3,1</b>	<b>6,5</b>	<b>4,0</b>	<b>2,4</b>	<b>6,5</b>	<b>3,1</b>	<b>2,0</b>	<b>5,0</b>	<b>4,1</b>	<b>2,0</b>	<b>6,1</b>	<b>106</b>
36900 Klyngekontor - Ø8	Min.	3,9	15,2	<b>19,1</b>	5,4	16,3	<b>21,7</b>	4,4	5,9	<b>10,4</b>	3,5		<b>3,5</b>	2,4	0,5	<b>2,8</b>	
	Max.	5,3	2,9	<b>8,2</b>	5,6		<b>5,6</b>	4,7	4,4	<b>9,2</b>	3,9		<b>3,9</b>	3,8	4,1	<b>7,9</b>	
	Gns.	<b>4,7</b>	<b>7,7</b>	<b>12,4</b>	<b>4,7</b>	<b>5,8</b>	<b>10,4</b>	<b>4,6</b>	<b>4,6</b>	<b>9,3</b>	<b>3,4</b>	<b>6,8</b>	<b>10,2</b>	<b>2,5</b>	<b>3,6</b>	<b>6,1</b>	<b>99</b>
36430 Klyngekontor - Nb7	Min.	3,5	1,8	<b>5,3</b>	2,9		<b>2,9</b>	3,2	1,8	<b>5,1</b>	5,7	4,6	<b>10,3</b>	4,1	0,1	<b>4,1</b>	
	Max.	4,4		<b>4,4</b>	5,3		<b>5,3</b>	5,4	3,0	<b>8,5</b>	4,9	5,1	<b>9,9</b>	5,2	3,1	<b>8,3</b>	



	Gns.	<b>4,1</b>	<b>0,6</b>	<b>4,8</b>	<b>4,0</b>		<b>4,0</b>	<b>4,4</b>	<b>2,2</b>	<b>6,6</b>	<b>4,9</b>	<b>3,2</b>	<b>8,1</b>	<b>4,7</b>	<b>1,5</b>	<b>6,2</b>	<b>85</b>
36130 Klyngekontor - A15	Min.										4,3	2,3	<b>6,6</b>	4,0	0,3	<b>4,3</b>	
	Max.	5,4	3,6	<b>9,0</b>	4,1	0,6	<b>4,6</b>	5,2	0,9	<b>6,1</b>	3,8	3,2	<b>7,0</b>	3,6	3,2	<b>6,8</b>	
	Gns.	<b>4,8</b>	<b>4,3</b>	<b>9,1</b>	<b>3,8</b>	<b>0,9</b>	<b>4,6</b>	<b>5,1</b>	<b>1,8</b>	<b>6,9</b>	<b>3,5</b>	<b>3,4</b>	<b>7,0</b>	<b>3,5</b>	<b>2,9</b>	<b>6,3</b>	<b>110</b>
36260 Klyngekontor - Ib1	Max.	2,3		<b>2,3</b>	2,2		<b>2,2</b>	4,6		<b>4,6</b>	2,6	1,3	<b>3,9</b>	4,5	6,1	<b>10,6</b>	
	Min.	3,3	3,8	<b>7,1</b>	2,6	0,2	<b>2,8</b>	3,4	1,9	<b>5,3</b>	3,1	3,2	<b>6,3</b>	2,3	1,8	<b>4,1</b>	
	Gns.	<b>3,6</b>	<b>1,6</b>	<b>5,2</b>	<b>2,8</b>	<b>1,0</b>	<b>3,8</b>	<b>3,9</b>	<b>1,3</b>	<b>5,2</b>	<b>3,4</b>	<b>2,2</b>	<b>5,6</b>	<b>3,8</b>	<b>2,5</b>	<b>6,3</b>	<b>75</b>
36880 Klyngekontor - Ø6	Min.	2,9	2,6	<b>5,5</b>	3,3	5,1	<b>8,4</b>	3,0	1,4	<b>4,4</b>	2,5		<b>2,5</b>	2,3		<b>2,3</b>	
	Max.	5,1	10,0	<b>15,1</b>	3,6	0,8	<b>4,4</b>	5,4	0,4	<b>5,7</b>	5,2	7,2	<b>12,3</b>	3,8	12,4	<b>16,2</b>	
	Gns.	<b>4,2</b>	<b>5,5</b>	<b>9,7</b>	<b>3,9</b>	<b>2,4</b>	<b>6,3</b>	<b>3,7</b>	<b>1,8</b>	<b>5,5</b>	<b>2,9</b>	<b>5,1</b>	<b>8,1</b>	<b>2,7</b>	<b>3,6</b>	<b>6,3</b>	<b>73</b>
36740 Klyngekontor - Ve2	Min.	5,3	1,3	<b>6,6</b>	3,8	1,0	<b>4,9</b>	2,7	1,3	<b>3,9</b>	3,0	1,8	<b>4,8</b>	3,8	0,7	<b>4,5</b>	
	Max.	6,9		<b>6,9</b>	5,4	0,5	<b>5,8</b>	4,7	2,5	<b>7,3</b>	7,1	2,2	<b>9,3</b>	6,1	2,1	<b>8,3</b>	
	Gns.	<b>5,4</b>	<b>1,6</b>	<b>7,1</b>	<b>4,8</b>	<b>0,6</b>	<b>5,4</b>	<b>4,1</b>	<b>1,4</b>	<b>5,5</b>	<b>5,5</b>	<b>1,5</b>	<b>7,0</b>	<b>5,1</b>	<b>1,3</b>	<b>6,4</b>	<b>64</b>
36120 Klyngekontor - A14	Min.	3,8	2,6	<b>6,4</b>	2,4	4,4	<b>6,7</b>	1,4	7,6	<b>9,0</b>	2,6	3,8	<b>6,3</b>	2,4	2,7	<b>5,1</b>	
	Max.	5,2	4,7	<b>9,9</b>	3,9	5,1	<b>9,0</b>	5,1	10,9	<b>16,0</b>	4,5	11,6	<b>16,2</b>	3,8	4,4	<b>8,1</b>	
	Gns.	<b>4,5</b>	<b>5,4</b>	<b>9,8</b>	<b>3,4</b>	<b>3,4</b>	<b>6,8</b>	<b>3,1</b>	<b>5,9</b>	<b>9,0</b>	<b>2,3</b>	<b>5,3</b>	<b>7,5</b>	<b>2,7</b>	<b>3,8</b>	<b>6,5</b>	<b>100</b>
36730 Klyngekontor - Ve1	Max.	5,5	1,7	<b>7,2</b>	4,5	3,0	<b>7,6</b>	3,8	7,3	<b>11,2</b>	3,4	3,1	<b>6,6</b>	4,2	5,2	<b>9,4</b>	
	Min.	4,1	1,2	<b>5,3</b>	5,2		<b>5,2</b>	3,0		<b>3,0</b>	3,7	1,5	<b>5,2</b>	2,7		<b>2,7</b>	
	Gns.	<b>5,2</b>	<b>3,9</b>	<b>9,1</b>	<b>4,5</b>	<b>1,9</b>	<b>6,4</b>	<b>3,7</b>	<b>2,2</b>	<b>5,9</b>	<b>3,3</b>	<b>2,2</b>	<b>5,5</b>	<b>3,8</b>	<b>2,7</b>	<b>6,5</b>	<b>67</b>
36920 Klyngekontor - Ø10	Min.	4,3	0,4	<b>4,8</b>	2,3	1,2	<b>3,4</b>	3,1	1,5	<b>4,7</b>	2,2	5,8	<b>8,0</b>	1,9	2,2	<b>4,1</b>	
	Max.	4,1	2,5	<b>6,6</b>	3,1	2,4	<b>5,6</b>	2,9	2,9	<b>5,8</b>	2,6	7,0	<b>9,6</b>	2,4	5,3	<b>7,7</b>	
	Gns.	<b>4,2</b>	<b>2,6</b>	<b>6,8</b>	<b>2,7</b>	<b>3,0</b>	<b>5,7</b>	<b>2,9</b>	<b>2,4</b>	<b>5,3</b>	<b>2,4</b>	<b>6,5</b>	<b>8,9</b>	<b>2,2</b>	<b>4,3</b>	<b>6,5</b>	<b>76</b>
36280 Klyngekontor - Ib3	Max.	3,9	3,2	<b>7,1</b>	3,5	9,4	<b>13,0</b>	2,9	5,8	<b>8,6</b>	2,6	1,7	<b>4,3</b>	2,1	6,4	<b>8,5</b>	
	Min.	4,9		<b>4,9</b>	4,5	4,3	<b>8,9</b>	6,3	0,3	<b>6,6</b>	5,9	1,2	<b>7,1</b>	3,4		<b>3,4</b>	
	Gns.	<b>4,1</b>	<b>1,3</b>	<b>5,4</b>	<b>3,7</b>	<b>5,9</b>	<b>9,6</b>	<b>3,6</b>	<b>2,5</b>	<b>6,1</b>	<b>3,4</b>	<b>1,6</b>	<b>5,0</b>	<b>2,5</b>	<b>4,1</b>	<b>6,6</b>	<b>58</b>
36400 Klyngekontor - Nb4	Max.	5,1	4,5	<b>9,6</b>	3,0	0,5	<b>3,5</b>	3,3	3,2	<b>6,5</b>	4,1	6,9	<b>11,0</b>	3,3	7,3	<b>10,6</b>	
	Min.	5,6	1,6	<b>7,3</b>	5,6		<b>5,6</b>	4,6	1,9	<b>6,5</b>	4,3		<b>4,3</b>	3,8	1,4	<b>5,2</b>	
	Gns.	<b>4,5</b>	<b>3,3</b>	<b>7,8</b>	<b>4,0</b>	<b>0,4</b>	<b>4,3</b>	<b>3,7</b>	<b>2,8</b>	<b>6,5</b>	<b>3,7</b>	<b>3,5</b>	<b>7,1</b>	<b>3,7</b>	<b>2,9</b>	<b>6,6</b>	<b>100</b>
36370 Klyngekontor - Nb1	Min.	1,7	2,6	<b>4,3</b>	2,3	1,2	<b>3,5</b>	2,2	0,6	<b>2,8</b>	2,1		<b>2,1</b>	2,2	0,8	<b>3,0</b>	
	Max.	3,0	6,7	<b>9,7</b>	3,9	1,8	<b>5,7</b>	4,3	2,1	<b>6,4</b>	4,3	3,4	<b>7,8</b>	4,0	8,5	<b>12,5</b>	
	Gns.	<b>3,5</b>	<b>4,2</b>	<b>7,7</b>	<b>3,5</b>	<b>2,9</b>	<b>6,5</b>	<b>3,0</b>	<b>2,6</b>	<b>5,6</b>	<b>3,4</b>	<b>3,8</b>	<b>7,2</b>	<b>3,9</b>	<b>3,0</b>	<b>6,8</b>	<b>90</b>
36000 Klyngekontor - A1	Min.	2,3	5,7	<b>8,1</b>	4,8	3,9	<b>8,7</b>	5,2	9,2	<b>14,5</b>	2,0	4,0	<b>6,1</b>	1,1	0,8	<b>1,9</b>	
	Max.	6,2	6,8	<b>13,0</b>	4,6	5,7	<b>10,3</b>	6,5	6,6	<b>13,1</b>	3,8	5,7	<b>9,5</b>	4,6	10,1	<b>14,7</b>	
	Gns.	<b>3,5</b>	<b>3,4</b>	<b>6,8</b>	<b>4,5</b>	<b>4,0</b>	<b>8,5</b>	<b>4,1</b>	<b>4,7</b>	<b>8,8</b>	<b>2,9</b>	<b>6,0</b>	<b>9,0</b>	<b>2,3</b>	<b>4,6</b>	<b>6,9</b>	<b>94</b>
36330 Klyngekontor - Ib8	Min.	0,5	1,3	<b>1,8</b>	1,0		<b>1,0</b>	2,0		<b>2,0</b>				2,3		<b>2,3</b>	
	Max.	6,4	2,7	<b>9,1</b>	3,8	5,9	<b>9,6</b>	4,6	6,8	<b>11,4</b>	10,2	15,6	<b>25,8</b>	3,6	10,4	<b>14,0</b>	
	Gns.	<b>4,3</b>	<b>1,5</b>	<b>5,7</b>	<b>3,5</b>	<b>1,3</b>	<b>4,8</b>	<b>4,2</b>	<b>1,7</b>	<b>5,9</b>	<b>4,8</b>	<b>4,0</b>	<b>8,8</b>	<b>3,9</b>	<b>3,0</b>	<b>6,9</b>	<b>68</b>
36780 Klyngekontor - Ve6	Min.	3,0	5,8	<b>8,8</b>	4,1	2,8	<b>6,8</b>	2,6		<b>2,6</b>	2,7		<b>2,7</b>	3,5		<b>3,5</b>	
	Max.	4,8	3,9	<b>8,7</b>	4,4		<b>4,4</b>	3,0	1,0	<b>4,0</b>	6,4		<b>6,4</b>	3,9	6,3	<b>10,3</b>	
	Gns.	<b>4,1</b>	<b>6,7</b>	<b>10,8</b>	<b>4,1</b>	<b>5,4</b>	<b>9,5</b>	<b>3,2</b>	<b>3,8</b>	<b>7,1</b>	<b>3,5</b>	<b>2,4</b>	<b>5,9</b>	<b>3,9</b>	<b>3,0</b>	<b>6,9</b>	<b>90</b>
36010 Klyngekontor - A2	Min.	3,0	3,8	<b>6,8</b>	0,9		<b>0,9</b>	1,3	1,4	<b>2,7</b>	0,4		<b>0,4</b>	1,0		<b>1,0</b>	
	Max.	5,7	6,6	<b>12,3</b>	5,5	6,1	<b>11,6</b>	4,7	8,7	<b>13,4</b>	6,3	3,0	<b>9,3</b>	5,4	9,6	<b>14,9</b>	
	Gns.	<b>5,0</b>	<b>5,2</b>	<b>10,2</b>	<b>4,3</b>	<b>3,7</b>	<b>8,0</b>	<b>3,6</b>	<b>9,0</b>	<b>12,6</b>	<b>3,6</b>	<b>3,1</b>	<b>6,8</b>	<b>3,4</b>	<b>3,6</b>	<b>7,0</b>	<b>74</b>
36200 Klyngekontor - Bi1	Max.	4,2	2,1	<b>6,3</b>	3,2	3,5	<b>6,6</b>	2,6	6,8	<b>9,4</b>	3,8	0,8	<b>4,6</b>	3,8	7,7	<b>11,5</b>	
	Min.	3,3		<b>3,3</b>	2,7		<b>2,7</b>	4,2		<b>4,2</b>	5,3		<b>5,3</b>	2,1	2,1	<b>4,2</b>	
	Gns.	<b>4,5</b>	<b>3,3</b>	<b>7,8</b>	<b>4,0</b>	<b>2,0</b>	<b>6,1</b>	<b>4,0</b>	<b>2,4</b>	<b>6,4</b>	<b>4,3</b>	<b>1,6</b>	<b>5,9</b>	<b>3,3</b>	<b>3,8</b>	<b>7,1</b>	<b>77</b>

36310 Klyngekontor - Ib6	Max.	4,7	8,9	<b>13,6</b>	4,7	4,8	<b>9,5</b>	3,9	7,0	<b>10,9</b>	3,2	2,5	<b>5,7</b>	4,8	2,5	<b>7,3</b>	
	Min.	4,3	1,6	<b>5,9</b>	3,1	0,7	<b>3,8</b>	3,5	0,1	<b>3,6</b>	4,3	2,7	<b>6,9</b>	2,8	3,8	<b>6,6</b>	
	Gns.	<b>4,2</b>	<b>4,4</b>	<b>8,6</b>	<b>3,8</b>	<b>3,1</b>	<b>6,9</b>	<b>4,4</b>	<b>3,7</b>	<b>8,1</b>	<b>4,0</b>	<b>3,9</b>	<b>7,9</b>	<b>4,2</b>	<b>3,0</b>	<b>7,2</b>	<b>77</b>
36670 Klyngekontor - Bh1	Min.	6,3	4,6	<b>10,9</b>	4,8	6,6	<b>11,4</b>	4,3	6,3	<b>10,7</b>	2,6	3,4	<b>6,0</b>	2,2	1,8	<b>4,0</b>	
	Max.	3,9		<b>3,9</b>	1,7		<b>1,7</b>	2,8	0,4	<b>3,3</b>	3,3	1,6	<b>4,9</b>	3,8	6,9	<b>10,6</b>	
	Gns.	<b>4,6</b>	<b>1,5</b>	<b>6,2</b>	<b>3,7</b>	<b>2,4</b>	<b>6,1</b>	<b>3,4</b>	<b>2,9</b>	<b>6,3</b>	<b>2,8</b>	<b>4,4</b>	<b>7,2</b>	<b>3,1</b>	<b>4,1</b>	<b>7,2</b>	<b>71</b>
36060 Klyngekontor - A7	Min.	0,6	5,4	<b>6,0</b>	0,7	1,5	<b>2,3</b>	0,1	0,7	<b>0,8</b>		8,5	<b>8,5</b>		4,7	<b>4,7</b>	
	Max.	3,3	4,9	<b>8,2</b>	4,1	0,6	<b>4,7</b>	2,9		<b>2,9</b>	3,4	11,8	<b>15,2</b>	3,7	9,9	<b>13,6</b>	
	Gns.	<b>3,3</b>	<b>3,9</b>	<b>7,1</b>	<b>2,8</b>	<b>2,7</b>	<b>5,5</b>	<b>2,8</b>	<b>2,0</b>	<b>4,8</b>	<b>2,9</b>	<b>4,3</b>	<b>7,2</b>	<b>3,7</b>	<b>3,6</b>	<b>7,3</b>	<b>108</b>
36840 Klyngekontor - Ø2	Min.	5,4	7,2	<b>12,6</b>	4,7		<b>4,7</b>	3,6	8,1	<b>11,7</b>	3,9	1,1	<b>5,0</b>	3,3	1,2	<b>4,5</b>	
	Max.	2,7		<b>2,7</b>	3,3	0,5	<b>3,8</b>	3,7		<b>3,7</b>	4,4	5,9	<b>10,3</b>	2,7	7,8	<b>10,5</b>	
	Gns.	<b>4,2</b>	<b>3,6</b>	<b>7,8</b>	<b>4,2</b>	<b>2,2</b>	<b>6,4</b>	<b>3,9</b>	<b>2,8</b>	<b>6,7</b>	<b>4,5</b>	<b>1,9</b>	<b>6,4</b>	<b>3,8</b>	<b>3,4</b>	<b>7,3</b>	<b>56</b>
36390 Klyngekontor - Nb3	Max.	2,7	11,8	<b>14,5</b>	3,0	10,5	<b>13,5</b>	2,8	2,2	<b>5,0</b>	3,1	8,6	<b>11,7</b>	4,6	8,8	<b>13,4</b>	
	Min.	2,3	6,6	<b>8,9</b>	3,9		<b>3,9</b>	3,3		<b>3,3</b>	4,7	9,7	<b>14,4</b>	2,5		<b>2,5</b>	
	Gns.	<b>4,0</b>	<b>8,2</b>	<b>12,1</b>	<b>3,4</b>	<b>8,5</b>	<b>11,8</b>	<b>3,5</b>	<b>4,7</b>	<b>8,2</b>	<b>3,4</b>	<b>4,6</b>	<b>8,0</b>	<b>3,5</b>	<b>4,0</b>	<b>7,5</b>	<b>157</b>
36410 Klyngekontor - Nb5	Min.	5,4	9,3	<b>14,7</b>	5,4	3,2	<b>8,6</b>	3,1	6,1	<b>9,2</b>	2,5	3,8	<b>6,3</b>	4,0		<b>4,0</b>	
	Max.	4,2	2,3	<b>6,5</b>	4,7	3,1	<b>7,8</b>	4,5	0,0	<b>4,6</b>	5,2	8,6	<b>13,8</b>	2,5	15,1	<b>17,6</b>	
	Gns.	<b>4,6</b>	<b>6,0</b>	<b>10,6</b>	<b>4,4</b>	<b>4,7</b>	<b>9,1</b>	<b>4,2</b>	<b>3,6</b>	<b>7,8</b>	<b>3,7</b>	<b>2,8</b>	<b>6,5</b>	<b>3,3</b>	<b>4,2</b>	<b>7,5</b>	<b>126</b>
36270 Klyngekontor - Ib2	Min.	2,2		<b>2,2</b>	3,7	1,1	<b>4,8</b>	1,0	1,5	<b>2,6</b>	2,6		<b>2,6</b>	0,6	1,4	<b>2,0</b>	
	Max.	5,1	4,0	<b>9,1</b>	4,6	2,7	<b>7,3</b>	3,5	3,0	<b>6,6</b>	3,1	3,3	<b>6,5</b>	4,6	6,3	<b>10,9</b>	
	Gns.	<b>4,2</b>	<b>2,5</b>	<b>6,7</b>	<b>4,1</b>	<b>2,9</b>	<b>7,0</b>	<b>3,2</b>	<b>3,3</b>	<b>6,5</b>	<b>3,4</b>	<b>2,7</b>	<b>6,2</b>	<b>3,8</b>	<b>3,8</b>	<b>7,6</b>	<b>154</b>
36510 Klyngekontor - Val2	Max.	4,2	8,7	<b>12,9</b>	3,4	3,2	<b>6,5</b>	3,0	0,4	<b>3,4</b>	4,3	3,7	<b>8,0</b>	4,4	6,1	<b>10,6</b>	
	Min.	4,7	0,2	<b>4,9</b>	3,8	2,0	<b>5,8</b>	3,9	1,3	<b>5,1</b>	4,0	3,6	<b>7,7</b>	3,4		<b>3,4</b>	
	Gns.	<b>4,2</b>	<b>3,1</b>	<b>7,3</b>	<b>3,7</b>	<b>3,6</b>	<b>7,3</b>	<b>4,5</b>	<b>2,2</b>	<b>6,8</b>	<b>4,5</b>	<b>3,2</b>	<b>7,7</b>	<b>3,5</b>	<b>4,1</b>	<b>7,6</b>	<b>59</b>
36070 Klyngekontor - A8	Max.	3,1	8,5	<b>11,6</b>	3,7	0,8	<b>4,5</b>	3,2	3,4	<b>6,5</b>	5,0	1,7	<b>6,7</b>	4,0	6,3	<b>10,3</b>	
	Min.	3,9	13,3	<b>17,2</b>	3,6	2,4	<b>6,0</b>	2,5		<b>2,5</b>	2,9	0,2	<b>3,0</b>	3,6		<b>3,6</b>	
	Gns.	<b>3,1</b>	<b>8,7</b>	<b>11,8</b>	<b>3,1</b>	<b>3,3</b>	<b>6,4</b>	<b>2,2</b>	<b>2,8</b>	<b>5,0</b>	<b>3,4</b>	<b>3,4</b>	<b>6,9</b>	<b>3,0</b>	<b>4,6</b>	<b>7,7</b>	<b>81</b>
36560 Klyngekontor - Val7	Max.	4,6	3,5	<b>8,1</b>	3,3		<b>3,3</b>	5,2	18,5	<b>23,7</b>	3,8	5,4	<b>9,3</b>	5,5	9,8	<b>15,3</b>	
	Min.							3,3		<b>3,3</b>	4,8	4,0	<b>8,8</b>	4,4	2,3	<b>6,7</b>	
	Gns.	<b>4,3</b>	<b>6,7</b>	<b>11,0</b>	<b>5,1</b>	<b>5,3</b>	<b>10,4</b>	<b>4,2</b>	<b>5,4</b>	<b>9,6</b>	<b>4,3</b>	<b>4,8</b>	<b>9,1</b>	<b>3,8</b>	<b>4,0</b>	<b>7,8</b>	<b>81</b>
36440 Klyngekontor - Nb8	Min.	5,8	2,3	<b>8,1</b>	4,1	0,7	<b>4,8</b>	3,0	5,9	<b>8,8</b>	3,3		<b>3,3</b>	3,5		<b>3,5</b>	
	Max.	5,2	3,0	<b>8,2</b>	5,1	3,2	<b>8,3</b>	5,4	3,0	<b>8,4</b>	2,8	5,9	<b>8,7</b>	3,4	12,7	<b>16,1</b>	
	Gns.	<b>4,5</b>	<b>1,3</b>	<b>5,7</b>	<b>3,9</b>	<b>2,4</b>	<b>6,3</b>	<b>3,9</b>	<b>1,5</b>	<b>5,3</b>	<b>4,0</b>	<b>2,0</b>	<b>5,9</b>	<b>4,2</b>	<b>3,8</b>	<b>8,0</b>	<b>152</b>
36540 Klyngekontor - Val5	Min.	5,8	1,9	<b>7,7</b>	4,6	1,2	<b>5,8</b>	5,1	4,7	<b>9,7</b>	3,8	7,2	<b>11,0</b>	3,4		<b>3,4</b>	
	Max.	6,0	1,1	<b>7,0</b>	4,6	1,0	<b>5,5</b>	4,1	1,0	<b>5,0</b>	4,6	4,2	<b>8,7</b>	4,5	6,9	<b>11,4</b>	
	Gns.	<b>4,9</b>	<b>2,3</b>	<b>7,2</b>	<b>4,5</b>	<b>3,7</b>	<b>8,2</b>	<b>4,1</b>	<b>3,7</b>	<b>7,8</b>	<b>4,2</b>	<b>5,5</b>	<b>9,6</b>	<b>4,2</b>	<b>3,8</b>	<b>8,0</b>	<b>138</b>
36220 Klyngekontor - Bi3	Max.	3,4	4,9	<b>8,3</b>	5,8	6,5	<b>12,3</b>	5,4	4,3	<b>9,7</b>	4,2	5,1	<b>9,3</b>	6,0	3,7	<b>9,7</b>	
	Min.	4,2	4,1	<b>8,3</b>	3,6	4,1	<b>7,7</b>	3,9	0,9	<b>4,8</b>	4,0	1,3	<b>5,3</b>	4,0	1,3	<b>5,3</b>	
	Gns.	<b>4,3</b>	<b>5,6</b>	<b>9,9</b>	<b>4,4</b>	<b>2,9</b>	<b>7,3</b>	<b>4,5</b>	<b>2,1</b>	<b>6,6</b>	<b>4,6</b>	<b>3,7</b>	<b>8,4</b>	<b>5,0</b>	<b>3,1</b>	<b>8,1</b>	<b>102</b>
36790 Klyngekontor - Ve7	Min.	5,8	8,4	<b>14,2</b>	4,8	12,4	<b>17,2</b>	2,9	5,9	<b>8,8</b>	3,8	3,5	<b>7,2</b>	4,5	1,4	<b>5,9</b>	
	Max.	0,6	1,4	<b>2,0</b>	5,8	7,4	<b>13,3</b>	7,6	8,2	<b>15,8</b>	5,3	3,7	<b>9,0</b>	3,3	7,3	<b>10,6</b>	
	Gns.	<b>6,2</b>	<b>3,8</b>	<b>10,1</b>	<b>5,1</b>	<b>7,5</b>	<b>12,7</b>	<b>5,0</b>	<b>6,0</b>	<b>11,0</b>	<b>4,2</b>	<b>4,3</b>	<b>8,5</b>	<b>3,8</b>	<b>4,3</b>	<b>8,1</b>	<b>100</b>
36530 Klyngekontor - Val4	Max.	4,1		<b>4,1</b>	3,6		<b>3,6</b>	4,8	0,1	<b>4,8</b>	2,9	11,8	<b>14,6</b>	3,5	6,5	<b>10,0</b>	
	Min.	4,1		<b>4,1</b>	3,5	5,0	<b>8,5</b>	5,4	2,2	<b>7,5</b>	5,6	1,6	<b>7,3</b>	3,3	1,1	<b>4,3</b>	
	Gns.	<b>4,6</b>	<b>3,6</b>	<b>8,2</b>	<b>4,1</b>	<b>3,7</b>	<b>7,8</b>	<b>4,6</b>	<b>1,7</b>	<b>6,3</b>	<b>4,1</b>	<b>5,4</b>	<b>9,4</b>	<b>3,6</b>	<b>4,7</b>	<b>8,3</b>	<b>76</b>
36870 Klyngekontor -	Min.	3,6	0,5	<b>4,1</b>	2,9	1,1	<b>4,0</b>	2,8	5,5	<b>8,2</b>	3,3	5,7	<b>9,0</b>	4,1	4,1	<b>8,2</b>	

Ø5	Max.	1,6	14,5	<b>16,1</b>	2,8	3,8	<b>6,6</b>	3,5		<b>3,5</b>	3,0	2,7	<b>5,6</b>	5,6	3,8	<b>9,4</b>	
	Gns.	<b>3,5</b>	<b>1,6</b>	<b>5,1</b>	<b>3,1</b>	<b>1,8</b>	<b>5,0</b>	<b>3,1</b>	<b>2,5</b>	<b>5,6</b>	<b>3,3</b>	<b>3,6</b>	<b>6,9</b>	<b>4,3</b>	<b>4,1</b>	<b>8,5</b>	<b>72</b>
36020 Klyngekontor - A3	Max.	1,7	4,4	<b>6,1</b>	3,0	9,4	<b>12,5</b>	3,4	8,1	<b>11,5</b>	3,3	4,8	<b>8,0</b>	2,9	9,2	<b>12,1</b>	
	Min.	3,4	2,1	<b>5,5</b>	3,0		<b>3,0</b>	3,7	1,0	<b>4,7</b>	3,1		<b>3,1</b>	3,4		<b>3,4</b>	
	Gns.	<b>3,1</b>	<b>2,5</b>	<b>5,5</b>	<b>3,0</b>	<b>7,2</b>	<b>10,2</b>	<b>3,1</b>	<b>8,2</b>	<b>11,3</b>	<b>3,3</b>	<b>4,6</b>	<b>7,9</b>	<b>3,7</b>	<b>4,9</b>	<b>8,6</b>	<b>67</b>
36470-Klyngekontor Sommerfuglen	Max.	2,4	5,9	<b>8,3</b>	5,0	4,1	<b>9,1</b>	6,6	3,6	<b>10,2</b>	7,2	4,6	<b>11,8</b>	4,7	14,8	<b>19,4</b>	
	Min.	4,2	1,5	<b>5,8</b>	2,8	6,3	<b>9,1</b>	2,3	3,4	<b>5,7</b>	2,9	1,5	<b>4,4</b>	2,8	2,1	<b>4,9</b>	
	Gns.	<b>3,7</b>	<b>2,9</b>	<b>6,6</b>	<b>3,8</b>	<b>6,6</b>	<b>10,4</b>	<b>4,1</b>	<b>4,4</b>	<b>8,5</b>	<b>4,3</b>	<b>1,8</b>	<b>6,1</b>	<b>3,8</b>	<b>5,3</b>	<b>9,1</b>	<b>98</b>
36960 Klyngekontor - Special Børnehaver	Max.	6,4	2,8	<b>9,2</b>	3,4	1,9	<b>5,3</b>	5,3	0,7	<b>6,0</b>	4,0	1,0	<b>5,0</b>	3,9	16,3	<b>20,2</b>	
	Min.	4,1	3,7	<b>7,8</b>	3,7		<b>3,7</b>	2,7	0,5	<b>3,2</b>	3,0	3,5	<b>6,5</b>	2,1		<b>2,1</b>	
	Gns.	<b>4,5</b>	<b>4,0</b>	<b>8,5</b>	<b>4,0</b>	<b>5,4</b>	<b>9,4</b>	<b>4,1</b>	<b>6,6</b>	<b>10,8</b>	<b>3,6</b>	<b>7,8</b>	<b>11,5</b>	<b>3,2</b>	<b>5,9</b>	<b>9,1</b>	<b>130</b>
36320 Klyngekontor - Ib7	Max.	4,1	4,4	<b>8,4</b>	3,1		<b>3,1</b>	3,9	0,9	<b>4,8</b>	2,1		<b>2,1</b>	5,0	6,6	<b>11,6</b>	
	Min.	5,7	12,5	<b>18,2</b>	5,5	24,0	<b>29,6</b>	5,5	12,5	<b>18,0</b>	3,8	9,4	<b>13,3</b>	3,8	3,8	<b>7,6</b>	
	Gns.	<b>4,9</b>	<b>4,7</b>	<b>9,7</b>	<b>4,0</b>	<b>9,2</b>	<b>13,1</b>	<b>4,1</b>	<b>4,6</b>	<b>8,7</b>	<b>3,3</b>	<b>6,1</b>	<b>9,3</b>	<b>3,7</b>	<b>5,7</b>	<b>9,5</b>	<b>60</b>
36170 Klyngekontor - A19	Min.	2,5	1,4	<b>3,9</b>	2,0		<b>2,0</b>	2,1	1,7	<b>3,8</b>	1,4	1,5	<b>2,9</b>	1,8	5,7	<b>7,6</b>	
	Max.	2,1		<b>2,1</b>	2,0	4,5	<b>6,5</b>	1,8	7,4	<b>9,2</b>	1,8	14,5	<b>16,3</b>	1,0	12,2	<b>13,2</b>	
	Gns.	<b>2,0</b>	<b>1,1</b>	<b>3,1</b>	<b>1,9</b>	<b>1,1</b>	<b>2,9</b>	<b>1,8</b>	<b>2,8</b>	<b>4,7</b>	<b>1,6</b>	<b>4,7</b>	<b>6,3</b>	<b>1,5</b>	<b>8,1</b>	<b>9,6</b>	<b>39</b>
36140 Klyngekontor - A16	Min.	4,8	3,0	<b>7,9</b>	2,1	1,2	<b>3,3</b>	2,8	7,8	<b>10,6</b>	3,1	8,5	<b>11,6</b>	2,9	2,8	<b>5,6</b>	
	Max.	5,4	8,2	<b>13,6</b>	3,1	8,9	<b>12,1</b>	3,0	5,6	<b>8,6</b>	2,3	9,1	<b>11,5</b>	3,0	8,3	<b>11,3</b>	
	Gns.	<b>5,2</b>	<b>6,8</b>	<b>12,0</b>	<b>2,8</b>	<b>6,9</b>	<b>9,8</b>	<b>2,9</b>	<b>6,1</b>	<b>8,9</b>	<b>2,5</b>	<b>8,8</b>	<b>11,3</b>	<b>2,9</b>	<b>6,9</b>	<b>9,8</b>	<b>68</b>
36090 Klyngekontor - A10	Max.	3,9	10,5	<b>14,3</b>	2,4	6,8	<b>9,2</b>	5,3	0,5	<b>5,8</b>	4,9	7,8	<b>12,7</b>	3,5	8,7	<b>12,2</b>	
	Min.	2,1	18,8	<b>20,9</b>	2,4	8,9	<b>11,3</b>	2,8	5,1	<b>7,9</b>	3,0	11,9	<b>14,9</b>	2,3		<b>2,3</b>	
	Gns.	<b>4,2</b>	<b>9,8</b>	<b>14,0</b>	<b>2,7</b>	<b>5,8</b>	<b>8,5</b>	<b>3,8</b>	<b>1,1</b>	<b>4,9</b>	<b>4,2</b>	<b>5,9</b>	<b>10,2</b>	<b>3,3</b>	<b>7,0</b>	<b>10,3</b>	<b>67</b>
36340 Klyngekontor - Ib9	Max.	6,6	1,0	<b>7,6</b>	4,5	0,7	<b>5,2</b>	4,5	1,7	<b>6,2</b>	5,0	5,2	<b>10,1</b>	5,6	11,1	<b>16,7</b>	
	Min.	5,1	3,5	<b>8,6</b>	3,0		<b>3,0</b>	3,7	3,5	<b>7,2</b>	0,9		<b>0,9</b>	2,4	1,5	<b>3,9</b>	
	Gns.	<b>5,2</b>	<b>2,1</b>	<b>7,3</b>	<b>4,0</b>	<b>0,9</b>	<b>5,0</b>	<b>4,1</b>	<b>2,5</b>	<b>6,6</b>	<b>3,8</b>	<b>2,8</b>	<b>6,7</b>	<b>4,9</b>	<b>5,5</b>	<b>10,4</b>	<b>48</b>
36860 Klyngekontor - Ø4	Max.	3,5	4,2	<b>7,7</b>	3,2	1,3	<b>4,5</b>	3,6	4,9	<b>8,5</b>	2,0	13,5	<b>15,5</b>	3,3	19,6	<b>22,9</b>	
	Min.	3,6	4,7	<b>8,2</b>	2,6	2,7	<b>5,3</b>	4,0		<b>4,0</b>	1,9	2,6	<b>4,5</b>	2,9	4,1	<b>7,0</b>	
	Gns.	<b>3,6</b>	<b>6,1</b>	<b>9,7</b>	<b>2,9</b>	<b>3,9</b>	<b>6,8</b>	<b>4,1</b>	<b>2,7</b>	<b>6,8</b>	<b>2,4</b>	<b>7,2</b>	<b>9,7</b>	<b>3,1</b>	<b>7,4</b>	<b>10,4</b>	<b>65</b>
36100 Klyngekontor - A12	Max.	2,1	1,2	<b>3,3</b>	2,6	1,2	<b>3,8</b>	2,6		<b>2,6</b>	2,3		<b>2,3</b>	2,4	11,0	<b>13,4</b>	
	Min.	5,1	4,1	<b>9,2</b>	2,6	8,7	<b>11,3</b>	3,7	12,9	<b>16,6</b>	7,2	2,3	<b>9,5</b>	4,4	5,7	<b>10,0</b>	
	Gns.	<b>4,2</b>	<b>3,8</b>	<b>7,9</b>	<b>2,7</b>	<b>4,0</b>	<b>6,7</b>	<b>3,0</b>	<b>5,0</b>	<b>8,0</b>	<b>4,5</b>	<b>4,4</b>	<b>8,9</b>	<b>3,6</b>	<b>7,0</b>	<b>10,7</b>	<b>49</b>
36830 Klyngekontor - Ø1	Max.	5,4	7,0	<b>12,4</b>	3,6	9,6	<b>13,2</b>	4,1	0,8	<b>4,9</b>	2,9	10,2	<b>13,2</b>	3,1	11,9	<b>15,0</b>	
	Min.	8,6	6,4	<b>15,0</b>	4,1		<b>4,1</b>	4,1		<b>4,1</b>	5,7	3,3	<b>9,0</b>	4,9	1,8	<b>6,6</b>	
	Gns.	<b>5,4</b>	<b>3,7</b>	<b>9,1</b>	<b>4,1</b>	<b>3,0</b>	<b>7,0</b>	<b>3,5</b>	<b>3,7</b>	<b>7,2</b>	<b>3,4</b>	<b>6,2</b>	<b>9,6</b>	<b>3,4</b>	<b>7,3</b>	<b>10,7</b>	<b>75</b>
36760 Klyngekontor - Ve4	Min.	4,4		<b>4,4</b>	3,1		<b>3,1</b>	2,7	2,0	<b>4,7</b>	3,1	1,3	<b>4,4</b>	3,4	3,9	<b>7,3</b>	
	Max.	4,8	1,1	<b>5,9</b>	3,7	1,7	<b>5,3</b>	2,9	2,3	<b>5,3</b>	3,9	5,6	<b>9,5</b>	5,9	13,4	<b>19,3</b>	
	Gns.	<b>4,7</b>	<b>0,6</b>	<b>5,2</b>	<b>3,3</b>	<b>0,9</b>	<b>4,2</b>	<b>2,7</b>	<b>2,1</b>	<b>4,9</b>	<b>3,5</b>	<b>3,6</b>	<b>7,1</b>	<b>4,7</b>	<b>9,1</b>	<b>13,8</b>	<b>40</b>

### 8.11. Plejehjem - kort og langt sygefravær – seneste 5 halvår

SUF Plejehjem  >5 ansatte  Rubin 3/8/2015	Fraværsdagsværk pr Fuldtidsansat															Årsværk  2015/1
	2013/1			2013/2			2014/1			2014/2			2015/1			
	Kort	Langt	I alt	Kort	Langt	I alt	Kort	Langt	I alt	Kort	Langt	I alt	Kort	Langt	I alt	
<b>Grand Total</b>	<b>3,6</b>	<b>3,9</b>	<b>7,4</b>	<b>3,0</b>	<b>3,4</b>	<b>6,4</b>	<b>3,1</b>	<b>3,3</b>	<b>6,4</b>	<b>3,1</b>	<b>4,1</b>	<b>7,2</b>	<b>3,5</b>	<b>3,4</b>	<b>6,9</b>	<b>2.717</b>
Suf Absalonus	4,4	5,1	<b>9,4</b>	3,9	2,0	<b>5,9</b>	3,5	3,3	<b>6,9</b>	3,2	3,5	<b>6,6</b>	5,4	8,8	<b>14,2</b>	<b>30</b>
Deborah Centret	2,8	0,8	<b>3,7</b>	2,0		<b>2,0</b>	2,6	2,1	<b>4,7</b>	2,1	12,2	<b>14,3</b>	3,8	9,5	<b>13,4</b>	<b>31</b>
Suf Ryholtgård og Nybo- dergården	3,0	1,7	<b>4,7</b>	2,4	2,1	<b>4,5</b>	3,2	3,3	<b>6,5</b>	2,8	4,5	<b>7,2</b>	3,6	6,7	<b>10,4</b>	<b>90</b>
Suf Bryggergården	2,7	3,6	<b>6,3</b>	2,8	2,3	<b>5,2</b>	2,9	0,4	<b>3,3</b>	3,3	2,8	<b>6,1</b>	3,3	6,6	<b>9,9</b>	<b>43</b>
Suf Johannesgården	4,3	1,6	<b>5,9</b>	3,0	2,2	<b>5,2</b>	3,4	3,6	<b>7,1</b>	3,7	5,8	<b>9,6</b>	3,6	6,0	<b>9,7</b>	<b>54</b>
Suf Kastanjehusene	3,1	4,0	<b>7,1</b>	3,1	2,3	<b>5,5</b>	3,4	3,2	<b>6,6</b>	3,1	2,9	<b>6,0</b>	3,4	5,7	<b>9,1</b>	<b>84</b>
Suf Kærbo	3,6	3,0	<b>6,5</b>	3,5	3,5	<b>7,0</b>	3,2	6,0	<b>9,2</b>	3,4	5,4	<b>8,8</b>	4,3	4,7	<b>9,0</b>	<b>39</b>
Suf Slottet	3,5	8,2	<b>11,7</b>	3,7	6,6	<b>10,3</b>	4,0	8,1	<b>12,1</b>	4,1	7,7	<b>11,8</b>	3,6	5,3	<b>8,9</b>	<b>74</b>
Suf Poppelbo, Lærkebo, Aktivitetscenter Brønshøj	5,3	3,6	<b>8,9</b>	3,5	3,0	<b>6,5</b>	3,5	1,8	<b>5,3</b>	3,6	3,0	<b>6,6</b>	4,6	4,2	<b>8,9</b>	<b>126</b>
Suf Klarahus	4,4	3,3	<b>7,7</b>	4,3	4,8	<b>9,1</b>	3,8	5,6	<b>9,5</b>	4,2	7,6	<b>11,8</b>	3,3	5,3	<b>8,6</b>	<b>121</b>
Suf Langgadehus	3,9	4,2	<b>8,1</b>	4,4	2,8	<b>7,1</b>	3,2	4,9	<b>8,2</b>	4,4	5,4	<b>9,8</b>	4,6	3,8	<b>8,4</b>	<b>63</b>
Fælledgården Plejecenter	3,6	2,9	<b>6,4</b>	3,1	1,1	<b>4,2</b>	3,4	2,8	<b>6,2</b>	3,5	4,8	<b>8,3</b>	4,7	3,6	<b>8,3</b>	<b>154</b>
Suf Ørestad Plejecenter	4,0	12,3	<b>16,3</b>	3,4	12,0	<b>15,4</b>	4,9	8,2	<b>13,1</b>	4,6	3,3	<b>7,9</b>	4,5	3,9	<b>8,3</b>	<b>79</b>
Suf Plejecentret Aftensol	5,1	4,0	<b>9,1</b>	3,5	2,7	<b>6,2</b>	3,2	6,1	<b>9,3</b>	3,5	6,6	<b>10,1</b>	3,3	4,4	<b>7,7</b>	<b>31</b>
Suf Haandværkerforenin- gens Plejehjem	3,8	3,8	<b>7,6</b>	3,3	3,9	<b>7,1</b>	3,4	4,0	<b>7,4</b>	3,3	3,5	<b>6,9</b>	3,7	4,0	<b>7,7</b>	<b>110</b>
Suf Solterrasserne og Sølgavehjemmet	3,7	6,3	<b>10,1</b>	3,2	5,9	<b>9,1</b>	2,9	5,1	<b>8,0</b>	3,5	4,9	<b>8,4</b>	3,9	3,4	<b>7,3</b>	<b>103</b>
Suf Kirsebærhaven	4,0	3,1	<b>7,1</b>	3,4	2,1	<b>5,5</b>	4,8	1,4	<b>6,2</b>	2,7	8,0	<b>10,7</b>	4,3	2,5	<b>6,9</b>	<b>54</b>
Suf Møllehuset	4,9	5,1	<b>10,0</b>	4,5	3,6	<b>8,1</b>	5,0	3,8	<b>8,8</b>	4,2	8,2	<b>12,4</b>	3,7	3,2	<b>6,8</b>	<b>56</b>
Suf Højdevang Sogn	3,2	1,4	<b>4,6</b>	3,0	2,5	<b>5,5</b>	3,8	3,8	<b>7,6</b>	2,9	5,8	<b>8,6</b>	3,4	3,3	<b>6,7</b>	<b>75</b>
Suf Egebo Bystævnepar- ken	2,6	2,6	<b>5,2</b>	2,6	4,2	<b>6,8</b>	2,4	1,6	<b>4,0</b>	3,4	4,6	<b>8,0</b>	3,8	2,5	<b>6,3</b>	<b>81</b>
Suf BispebjergHjemmet	3,4	2,8	<b>6,3</b>	3,2	2,4	<b>5,6</b>	2,9	2,7	<b>5,6</b>	3,3	4,8	<b>8,2</b>	2,8	3,3	<b>6,1</b>	<b>71</b>
Suf Hørgården	3,2	5,6	<b>8,8</b>	2,5	2,9	<b>5,5</b>	2,9	2,2	<b>5,0</b>	3,0	3,4	<b>6,4</b>	3,8	2,3	<b>6,1</b>	<b>114</b>
Rosenborgcentret	3,2	2,6	<b>5,9</b>	1,6	2,7	<b>4,3</b>	2,4	4,1	<b>6,5</b>	2,5	3,6	<b>6,0</b>	3,6	2,5	<b>6,1</b>	<b>78</b>
Suf Bomi-Parken	3,7	2,4	<b>6,1</b>	2,9	3,6	<b>6,5</b>	3,4	2,6	<b>5,9</b>	3,2	1,8	<b>5,1</b>	3,2	2,9	<b>6,1</b>	<b>67</b>
Pilehuset Bystævneparken	4,7	3,3	<b>7,9</b>	3,6	3,7	<b>7,3</b>	2,7	2,8	<b>5,6</b>	3,1	2,6	<b>5,7</b>	4,0	1,8	<b>5,8</b>	<b>139</b>
Suf Kildevæld Sogns Plejehjem	3,6	6,2	<b>9,7</b>	3,9	4,8	<b>8,8</b>	3,2	7,2	<b>10,4</b>	2,1	2,6	<b>4,7</b>	3,2	2,4	<b>5,6</b>	<b>47</b>
Suf Dronning Ingrid's Hjem	3,1	3,6	<b>6,7</b>	2,9	3,9	<b>6,8</b>	3,6	2,2	<b>5,8</b>	3,3	1,5	<b>4,8</b>	3,7	1,7	<b>5,5</b>	<b>94</b>
Suf Sølund	2,7	7,4	<b>10,1</b>	2,6	4,5	<b>7,2</b>	2,7	1,3	<b>4,0</b>	2,1	2,0	<b>4,1</b>	3,1	1,7	<b>4,8</b>	<b>109</b>
Suf AalholmHjemmet	2,5	3,1	<b>5,7</b>	2,5	3,4	<b>5,9</b>	2,5	5,3	<b>7,8</b>	1,7	0,6	<b>2,3</b>	3,3	1,5	<b>4,8</b>	<b>37</b>
Suf Hjortespring	3,7	5,0	<b>8,7</b>	3,4	1,1	<b>4,5</b>	2,9	0,9	<b>3,8</b>	2,2	3,8	<b>6,0</b>	2,8	2,0	<b>4,7</b>	<b>96</b>
Skjulhøjgård	2,5	0,5	<b>3,0</b>	1,3	1,4	<b>2,7</b>	1,6	3,0	<b>4,6</b>	1,7	4,9	<b>6,6</b>	1,8	2,8	<b>4,6</b>	<b>30</b>
Suf Verdishave	4,3	3,7	<b>8,0</b>	3,1	2,9	<b>5,9</b>	3,1	1,5	<b>4,6</b>	2,7	2,2	<b>4,9</b>	3,6	0,8	<b>4,3</b>	<b>57</b>

Suf Peder Lykke Centret	2,6	2,1	<b>4,7</b>	1,7	3,1	<b>4,8</b>	2,1	2,5	<b>4,6</b>	2,0	3,4	<b>5,4</b>	2,1	2,1	<b>4,2</b>	<b>109</b>
Damsøgård Plejehjem	2,8	0,7	<b>3,5</b>	3,4	2,5	<b>5,9</b>	2,2	2,4	<b>4,6</b>	3,0	1,0	<b>4,0</b>	2,5	0,8	<b>3,3</b>	<b>29</b>
Suf Rundskuedagen Vesterbro	1,7	0,7	<b>2,5</b>	2,0	1,1	<b>3,1</b>	1,0	1,7	<b>2,7</b>	1,8	4,2	<b>6,0</b>	1,9	1,2	<b>3,1</b>	<b>39</b>
Tingbjergvej	2,3	3,2	<b>5,5</b>	1,8	0,4	<b>2,2</b>	1,8	0,8	<b>2,7</b>	2,0	0,2	<b>2,2</b>	1,7	1,3	<b>2,9</b>	<b>43</b>
Suf Plejecentret Bonderupgård	1,5	0,5	<b>2,0</b>	0,6	3,3	<b>4,0</b>	1,1	2,2	<b>3,3</b>	1,0	2,4	<b>3,4</b>	1,1	0,3	<b>1,3</b>	<b>62</b>

## 8.12. Hjemmeplejen i SUF – kort og langt sygefravær – seneste 5 halvår

Hjemmeplejen SUF > 5 årsværk Rubin 3/8/2015		Fraværsgangværk pr Fuldtidsansat															Årsværk 2015/1
		2013/1			2013/2			2014/1			2014/2			2015/1			
		Kort	Langt	I alt	Kort	Langt	I alt	Kort	Langt	I alt	Kort	Langt	I alt	Kort	Langt	I alt	
<b>Grand Total</b>		<b>4,4</b>	<b>3,6</b>	<b>8,0</b>	<b>3,8</b>	<b>4,2</b>	<b>7,9</b>	<b>3,4</b>	<b>3,9</b>	<b>7,3</b>	<b>3,7</b>	<b>3,9</b>	<b>7,6</b>	<b>4,0</b>	<b>3,6</b>	<b>7,6</b>	<b>1594</b>
SUF HP og Hjemmesygeplejen Bispebjerg/Nørrebr	Suf HP BiN Team Aften NØR	4,9	7,5	16,1	7,2	3,7	31,8	5,0	4,1	18,6	4,8	18,7	23,5	5,1	12,3	17,4	19
Hjemmepleje/Sygepleje Vesterbro/Kgs.Enghave/Valby	Hjemmeplejen Druehaven D2	4,3	3,7	15,8	3,2	9,0	17,1	4,4	5,7	17,4	3,1	9,6	17,2	4,2	10,0	14,2	32
SUF HP og Hjemmesygeplejen Bispebjerg/Nørrebr	Suf HP BiN Team 3	6,5	9,6	15,8	6,1	6,7	16,2	2,1	16,5	13,8	2,1	15,1	12,9	2,8	10,0	12,8	26
SUF HP og Hjemmesygeplejen Bispebjerg/Nørrebr	Suf Sygepleje BISP	5,8	5,6	14,9	4,8	3,7	13,6	3,7	3,0	11,6	4,0	3,3	12,7	4,6	7,6	12,2	41
Hjemmeplejen/Sygeplejen Indre By/Østerbro	Hjemmeplejen/Sygeplejen IBØ - Natplejen	6,2	4,9	13,7	4,5	3,8	12,7	5,5	3,8	11,4	5,0	6,6	11,7	5,9	6,1	12,0	28
Hjemmepleje/Sygepleje Vesterbro/Kgs.Enghave/Valby	Hjemmeplejen Tranehavegård	3,9	5,6	12,5	5,2	1,5	12,3	4,2	5,8	10,9	4,3	8,6	11,6	5,7	6,3	11,9	33
Hjemmepleje/Sygepleje Vesterbro/Kgs.Enghave/Valby	Hjemmeplejen Valby O3	3,8	0,7	11,8	2,2	3,8	12,2	4,2	7,4	10,6	2,9	8,7	11,6	2,9	8,2	11,1	29
Hjemmeplejen/Sygeplejen Indre By/Østerbro	Sygeplejen IBØ - SY 2	4,9	1,2	11,6	5,4	0,5	11,5	5,3	4,7	10,1	5,0	3,0	11,1	6,5	4,2	10,7	41
Hjemmesygeplejen & Hjemmeplejen Amager	Suf HP Grupper	4,4	3,3	11,4	2,8	1,6	11,4	3,1	1,7	10,1	3,6	7,3	11,0	4,0	6,0	10,0	59
Hjemmesygeplejen & Hjemmeplejen Amager	Suf Hjemmeplejen Amager Daggruppe 1	3,8	2,1	11,1	3,6	0,9	11,0	3,8	1,8	10,0	4,3	3,0	10,8	3,9	6,1	10,0	42
Hjemmepleje/Sygepleje Vesterbro/Kgs.Enghave/Valby	Hjemmeplejen Musikholmen	5,6	2,5	10,1	4,1	3,4	10,9	4,2	5,9	10,0	4,3	4,7	10,5	4,9	4,9	9,8	33
Hjemmeplejen/Sygeplejen Indre By/Østerbro	Hjemmeplejen IBØ - Aftengruppe	6,3	0,9	9,9	4,3	4,5	10,7	5,7	1,3	10,0	4,7	2,2	10,3	5,2	4,6	9,8	58
Hjemmepleje/Sygepleje Vesterbro/Kgs.Enghave/Valby	Hjemmeplejen Aftenhjemmehj. Valby	5,0	3,9	9,6	5,8	0,4	10,4	4,7	2,0	9,9	4,5	3,2	9,7	5,2	4,1	9,3	51
Hjemmeplejen/Sygeplejen Indre By/Østerbro	Hjemmeplejen IBØ - Gruppe 5	3,0	5,1	9,4	3,7	1,0	9,4	4,0	2,4	9,3	4,8	6,7	9,0	5,1	4,1	9,3	22
Hjemmesygeplejen & Hjemmeplejen Amager	Suf HP Aftengruppe	7,9	5,8	9,2	3,3	4,9	8,8	3,3	8,1	9,0	5,8	5,2	9,0	4,7	4,4	9,1	41
SUF HP og Hjemmesygeplejen Bispebjerg/Nørrebr	Suf HP BiN Team 2	5,2	2,4	9,1	4,2	6,8	8,7	3,7	4,3	9,0	3,3	3,2	8,8	2,7	5,7	8,4	29
Hjemmeplejen/Sygeplejen Vanløse/Brønshøj/Husum	Hjemmeplejen VBH - Aftenhjemmehj BrHu	2,4	3,5	8,9	2,5	1,6	8,5	3,3		8,5	5,7	2,0	8,4	4,5	3,8	8,3	22
Hjemmeplejen/Sygeplejen Vanløse/Brønshøj/Husum	Hjemmeplejen VBH - Aftenhjemmehj Van			8,9	1,9	6,4	8,4	5,5	3,5	8,5	3,4	2,7	8,1	4,6	3,6	8,1	19
Hjemmepleje/Sygepleje Vesterbro/Kgs.Enghave/Valby	Hjemmeplejen Vesterbro	4,3	3,3	8,1	3,4	2,3	8,3	2,0	6,3	8,4	2,7	6,1	7,9	3,7	4,3	8,0	35
Hjemmesygeplejen & Hjemmeplejen Amager	Suf Hjemmeplejen Amager Daggruppe 6	7,1	8,7	8,1	5,2	11,0	8,2	3,7	6,9	8,3	4,6	4,4	7,8	3,1	4,9	8,0	35
Hjemmesygeplejen & Hjemmeplejen Amager	Suf Hjemmeplejen Amager Daggruppe 3	3,0		8,0	3,8	2,8	8,0	3,5	5,0	8,2	2,9	4,8	7,7	4,1	3,7	7,9	37
SUF HP og Hjemmesygeplejen Bispebjerg/Nørrebr	Suf HP BiN Team 6	3,9	2,8	8,0	4,9	3,1	7,5	3,5	0,7	8,1	4,3	6,8	7,7	5,2	2,7	7,9	27
Hjemmeplejen/Sygeplejen Vanløse/Brønshøj/Husum	Hjemmeplejen VBH - Daggruppe 7			7,7			7,5	3,2	0,9	8,0	4,4	1,2	7,7	4,5	2,8	7,4	43
SUF HP og Hjemmesygeplejen Bispebjerg/Nørrebr	Suf Sygepleje NOR	3,3	3,9	7,6	2,7	3,2	7,4	2,5	1,4	7,9	3,6	1,2	7,4	3,6	3,7	7,4	52
Hjemmeplejen/Sygeplejen Indre By/Østerbro	Hjemmeplejen IBØ - Gruppe 2	3,0		7,6	1,9	1,5	7,3	1,7	3,7	7,8	3,0	0,9	7,3	2,9	4,3	7,3	30
Hjemmesygeplejen & Hjemmeplejen Amager	Suf Hjemmeplejen Amager Daggruppe 4	5,6	4,5	7,3	5,4	8,2	7,0	3,6	3,3	7,2	3,4	5,0	7,3	4,4	2,9	7,3	30
Hjemmesygeplejen & Hjemmeplejen Amager	Suf Hjemmeplejen Amager Daggruppe 2	3,9		7,2	5,1	7,3	6,9	3,7	4,5	7,0	5,4	2,2	7,0	4,8	2,0	6,8	29
SUF HP og Hjemmesygeplejen Bispebjerg/Nørrebr	Suf HP BiN Team Aften BISP	6,2	9,6	7,0	4,7	1,6	6,7	4,3	6,6	6,8	3,4	6,9	6,8	4,9	1,7	6,5	18
Hjemmepleje/Sygepleje Vesterbro/Kgs.Enghave/Valby	Hjemmeplejen Valbyholm V2	3,9	5,7	6,7	3,8	4,9	6,7	3,4	5,1	6,7	2,7	3,8	6,8	4,7	1,6	6,3	27
Hjemmeplejen/Sygeplejen Indre By/Østerbro	Hjemmeplejen IBØ - Gruppe 1	5,6	4,4	6,6	3,5	3,8	6,6	4,2	1,3	6,7	4,2	5,5	6,5	4,7	1,6	6,3	26
Hjemmepleje/Sygepleje Vesterbro/Kgs.Enghave/Valby	Omr. 1	5,4	3,8	6,4	3,7	2,2	6,3	3,6	0,7	6,4	4,2	1,8	6,5	5,6	0,5	6,1	32
Hjemmeplejen/Sygeplejen Indre By/Østerbro	Sygeplejen IBØ - SY 3	4,6	1,9	6,1	3,7	0,2	6,2	4,0	3,8	6,4	4,4	3,0	6,2	4,8	1,3	6,1	32

SUF HP og Hjemmesygeplejen Bispebjerg/Nørrebro	Suf HP BiN Team 7, Team Disponent, Team Timeløn	3,0	4,0	<b>6,0</b>	3,0	3,1	<b>6,2</b>	2,0	5,9	<b>6,3</b>	3,3	0,7	<b>6,2</b>	3,8	2,3	<b>6,1</b>	<b>39</b>
Hjemmepleje/Sygepleje Vesterbro/Kgs.Enghave/Valby	Omr. 2	4,6	4,5	<b>6,0</b>	3,1	4,3	<b>6,1</b>	5,1	12,3	<b>6,1</b>	3,3	7,1	<b>6,0</b>	4,1	1,5	<b>5,6</b>	<b>27</b>
Hjemmeplejen/Sygeplejen Indre By/Østerbro	Hjemmeplejen/Sygeplejen IBØ - Administrativ gruppe	4,4	2,0	<b>5,9</b>	1,6	15,5	<b>6,0</b>	0,8	2,3	<b>5,6</b>	0,5		<b>5,9</b>	2,7	2,7	<b>5,3</b>	<b>10</b>
Hjemmeplejen/Sygeplejen Indre By/Østerbro	Hjemmeplejen IBØ - Gruppe 3	3,2	2,9	<b>5,7</b>	2,4	9,1	<b>5,9</b>	1,9	4,4	<b>5,5</b>	4,0	2,8	<b>5,7</b>	2,8	2,4	<b>5,2</b>	<b>30</b>
Hjemmeplejen/Sygeplejen Indre By/Østerbro	Hjemmeplejen IBØ - Gruppe 4	4,2	0,4	<b>5,0</b>	4,2	6,2	<b>5,9</b>	3,0	10,7	<b>5,3</b>	4,2	1,4	<b>5,6</b>	2,6	2,4	<b>5,0</b>	<b>25</b>
SUF HP og Hjemmesygeplejen Bispebjerg/Nørrebro	Suf HP BiN Team 8	4,5	1,2	<b>4,5</b>	5,0	1,8	<b>5,8</b>	4,0	4,4	<b>4,8</b>	3,9	4,3	<b>5,5</b>	4,2	0,8	<b>5,0</b>	<b>30</b>
Hjemmeplejen/Sygeplejen Indre By/Østerbro	Hjemmeplejen IBØ - Gruppe 6	1,4	1,5	<b>4,5</b>	2,8	3,5	<b>5,6</b>	2,6	0,6	<b>4,8</b>	2,4	2,0	<b>5,3</b>	3,2	1,7	<b>4,9</b>	<b>32</b>
Hjemmeplejen/Sygeplejen Vanløse/Brønshøj/Husum	Sygeplejen VBH - Dagsygepleje BrHu			<b>4,3</b>	5,0		<b>5,0</b>	4,0		<b>4,3</b>	3,4		<b>4,9</b>	4,1	0,8	<b>4,9</b>	<b>20</b>
Hjemmepleje/Sygepleje Vesterbro/Kgs.Enghave/Valby	Hjemmeplejen Valby O1	3,1	5,8	<b>3,9</b>	2,1	4,9	<b>4,9</b>	2,8	7,2	<b>4,2</b>	3,1	3,7	<b>4,8</b>	3,1	1,6	<b>4,7</b>	<b>29</b>
Hjemmeplejen/Sygeplejen Vanløse/Brønshøj/Husum	Hjemmeplejen VBH - Dagsgruppe 6			<b>3,7</b>			<b>4,6</b>	1,7	4,4	<b>4,1</b>	3,7	2,5	<b>4,4</b>	3,2	1,3	<b>4,5</b>	<b>30</b>
Hjemmesygeplejen & Hjemmeplejen Amager	Suf HP Amager Adm. gruppe	3,4	11,5	<b>3,3</b>	1,8	30,0	<b>4,5</b>	2,2		<b>4,0</b>	0,9		<b>4,4</b>	2,6	1,5	<b>4,1</b>	<b>8</b>
Hjemmeplejen/Sygeplejen Vanløse/Brønshøj/Husum	Hjemmeplejen/Sygeplejen VBH - Administration			<b>3,0</b>			<b>4,3</b>	0,1		<b>4,0</b>	0,8		<b>4,3</b>	1,1	2,9	<b>4,0</b>	<b>11</b>
Hjemmeplejen/Sygeplejen Vanløse/Brønshøj/Husum	Hjemmeplejen VBH - Dagsgruppe 4	2,8	2,2	<b>3,0</b>	2,6	2,3	<b>4,3</b>	1,9	1,9	<b>3,9</b>	2,7	2,6	<b>4,0</b>	2,0	1,9	<b>3,9</b>	<b>38</b>
Hjemmeplejen/Sygeplejen Vanløse/Brønshøj/Husum	Sygeplejen VBH - Aftensygepleje			<b>3,0</b>	1,6	7,9	<b>4,2</b>	9,9		<b>3,8</b>	4,9		<b>3,9</b>	3,9		<b>3,9</b>	<b>7</b>
SUF HP og Hjemmesygeplejen Bispebjerg/Nørrebro	Suf HP BiN Team 4	6,1	5,5	<b>1,9</b>	6,2	5,2	<b>3,9</b>	3,3	3,1	<b>3,3</b>	4,3	1,6	<b>3,6</b>	2,5	1,4	<b>3,9</b>	<b>26</b>
Hjemmesygeplejen & Hjemmeplejen Amager	Suf Hjemmeplejen Amager Gruppeledere	2,2	1,0	<b>1,5</b>	0,8	9,8	<b>3,7</b>	1,0	0,8	<b>3,2</b>	2,9	0,8	<b>3,4</b>	3,6		<b>3,6</b>	<b>13</b>
Hjemmeplejen/Sygeplejen Indre By/Østerbro	Hjemmeplejen/Sygeplejen IBØ - Stab	2,6	1,6		1,7	2,5	<b>3,4</b>	2,1	2,8	<b>3,0</b>	3,7	2,1	<b>3,3</b>	1,4	2,0	<b>3,5</b>	<b>11</b>
Hjemmeplejen/Sygeplejen Vanløse/Brønshøj/Husum	X Suf Gruppeledere VBH				0,4		<b>1,7</b>	0,1	1,5	<b>2,8</b>			<b>2,9</b>	0,4	3,1	<b>3,4</b>	<b>8</b>
Hjemmeplejen/Sygeplejen Vanløse/Brønshøj/Husum	Sygeplejen VBH - Dagsygepleje Van						<b>1,5</b>	3,3	4,8	<b>2,2</b>	3,5	0,8	<b>1,4</b>	2,9		<b>2,9</b>	<b>23</b>
Hjemmeplejen/Sygeplejen Vanløse/Brønshøj/Husum	Hjemmeplejen VBH - Dagsgruppe 1	4,2	7,6		3,8	3,7	<b>0,4</b>	3,0	4,2	<b>1,8</b>	3,0	1,4	<b>0,9</b>	2,8		<b>2,8</b>	<b>40</b>
SUF HP og Hjemmesygeplejen Bispebjerg/Nørrebro	Suf HP BiN Team Adm. & elever	3,3	4,6		2,1	1,6	<b>0,2</b>	1,7		<b>1,7</b>	2,0	0,8	<b>0,8</b>	2,7		<b>2,7</b>	<b>21</b>
Hjemmepleje/Sygepleje Vesterbro/Kgs.Enghave/Valby	Hjemmeplejen/Sygeplejen VKV Adm.	3,7			2,9	4,0		1,2	2,8	<b>1,7</b>	1,1	2,2	<b>0,5</b>	1,8		<b>1,8</b>	<b>14</b>
Hjemmepleje/Sygepleje Vesterbro/Kgs.Enghave/Valby	X Suf HP Gruppeledere	1,5			1,7			1,7		<b>1,6</b>	1,4			1,8		<b>1,8</b>	<b>6</b>
Hjemmeplejen/Sygeplejen Vanløse/Brønshøj/Husum	Hjemmeplejen VBH				0,2			2,8		<b>0,1</b>				0,6		<b>0,6</b>	<b>8</b>
Hjemmeplejen/Sygeplejen Vanløse/Brønshøj/Husum	Udredning og Rehabilitering VBH	1,9			0,5	1,0								0,3		<b>0,3</b>	<b>6</b>

### 8.13. Hjemmeplejen i SOF – kort og langt sygefravær – seneste 5 halvår

Hjemmeplejen SOF Rubin 3/8-2015  > 5 årsværk		Fraværsdagsværk pr Fuldtidsansat															Årsværk 2015/1
		2013/1			2013/2			2014/1			2014/2			2015/1			
		Kort	Langt	I alt	Kort	Langt	I alt	Kort	Langt	I alt	Kort	Langt	I alt	Kort	Langt	I alt	
<b>Hovedtotal</b>		<b>4,6</b>	<b>4,6</b>	<b>9,3</b>	<b>3,9</b>	<b>5,0</b>	<b>9,0</b>	<b>4,1</b>	<b>4,2</b>	<b>8,3</b>	<b>4,0</b>	<b>5,0</b>	<b>9,0</b>	<b>4,0</b>	<b>4,2</b>	<b>8,3</b>	<b>338,6</b>
Amager		4,1	4,0	8,1	4,1	4,2	8,2	4,5	2,0	6,5	3,7	2,8	6,5	3,3	1,8	<b>5,1</b>	103,9
Midtbyen		5,6	6,2	11,8	4,2	10,7	14,8	3,6	7,0	10,7	4,9	4,8	9,7	4,6	5,9	<b>10,6</b>	96,6
Nord		4,5	4,2	8,7	4,0	2,8	6,8	4,4	4,5	8,9	3,8	7,5	11,4	4,2	5,2	<b>9,4</b>	129,8
X Brønshøj/Vanløse																	-
X Valby/Vesterbro		4,1	4,7	8,7	2,7		2,7	3,6		3,6	3,6	1,0	4,6	1,2		<b>1,2</b>	10,4
X Valby/Vesterbro	X Hjemmehjælp Valby	4,1	4,7	8,7	2,7		2,7	3,6		3,6	3,6	1,0	4,6	1,2		<b>1,2</b>	10,4
Nord	Nord - Administration og ledelse	1,9	2,0	3,9	2,2	4,4	6,7	1,1		1,1	1,7		1,7	1,6		<b>1,6</b>	7,2
Amager	Amager - Administration og ledelse	1,3	16,0	17,3	2,0	5,3	7,4	1,9		1,9	1,4		1,4	0,6	1,3	<b>1,8</b>	8,7
X Brønshøj/Vanløse	X Ledelse Brønshøj/Vanløse																-
Amager	Amager Øst - Hj.hjælp	2,8	0,7	3,5	3,0	1,1	4,2	2,8	1,6	4,4	2,7	1,3	4,0	2,7	1,9	<b>4,6</b>	41,0
Midtbyen	Østerbro/City - Hj.hjælp	6,9		6,9	4,9	5,6	10,4	4,6	7,8	12,4	4,7	2,5	7,2	4,2	0,9	<b>5,1</b>	21,0
Amager	Amager - Hj.hjælp og Sygepleje	5,2	1,8	7,1	6,0	1,4	7,4	6,3	3,1	9,4	4,6	5,2	9,8	4,3	1,4	<b>5,7</b>	25,4
Nord	Bispebjerg - Hj.hjælp	5,8	2,6	8,4	5,1	4,0	9,1	5,3	5,7	10,9	4,0	11,1	15,1	3,8	2,2	<b>5,9</b>	23,9
Amager	Amager Vest - Hj.hjælp	5,4	6,1	11,5	4,1	9,2	13,2	5,6	2,1	7,7	4,7	3,4	8,1	4,1	2,0	<b>6,2</b>	28,8
Nord	Nørrebro - Hj.hjælp	5,2	4,6	9,8	3,6	1,8	5,4	4,8	7,2	12,0	6,1	7,7	13,7	4,2	2,4	<b>6,6</b>	31,2
Nord	Brønshøj/Vanløse - Hj.hjælp	3,1	9,4	12,5	3,2	1,2	4,4	3,2	0,9	4,1	3,0	0,9	3,9	4,0	4,7	<b>8,7</b>	24,4
Midtbyen	Valby/Vesterbro - Hj.hjælp	4,9	13,2	18,0	3,8	19,7	23,4	4,0	7,0	10,9	6,7	1,5	8,2	4,1	5,4	<b>9,6</b>	34,0
Nord	Nord - Dagsygeplejen	4,2	3,8	8,0	3,6	2,2	5,8	4,5	4,2	8,7	2,9	5,4	8,2	4,6	7,8	<b>12,3</b>	21,7
Midtbyen	Midtbyen - Administration og ledelse	6,2	8,3	14,6	4,3	5,7	10,0	1,5	17,6	19,1	1,2		1,2	3,6	9,8	<b>13,3</b>	9,0
Midtbyen	Midtbyen - Aften Hj.hjælp og Sygepleje	5,2	3,8	9,1	4,1	7,7	11,8	3,6	4,3	7,9	5,0	8,8	13,9	5,8	7,7	<b>13,5</b>	32,0
Nord	Nord - Aften/Nat Hj. hjælp og Sygepleje	5,0	1,9	6,9	5,0	4,3	9,2	5,4	6,0	11,4	3,9	16,6	20,5	5,3	12,3	<b>17,5</b>	21,4
Midtbyen	X Ledelse Østerbro/City - Hj.hjælp																-



### 8.14. Handicapområdet – kort og langt sygefravær – seneste 5 halvår

SOF handicap- institutioner  Rubin 3/8-2015										Årsværk
	2014/1			2014/2			2015/1			
	Kort	Langt	I alt	Kort	Langt	I alt	Kort	Langt	I alt	2015/1
<b>Hovedtotal</b>	3,8	3,8	7,6	3,6	3,7	7,3	3,9	2,8	6,7	1.697
Administration CBH	2,9		2,9	1,9	5,5	7,4	0,8		0,8	6
X Center for multiple funktionsnedsættelser - DAE	1,3		1,3	0,1		0,1	1,3		1,3	10
Aktivitets- og Samværstilbud Brønshøjvej							1,5		1,5	7
Kysten	3,1	1,7	4,8	2,1		2,1	1,9		1,9	24
X Center for autisme og specialpædagogik - DAE	2,1	4,0	6,1	1,6	1,7	3,3	2,4		2,4	14
CAS 4	2,5	4,3	6,8	2,9	1,1	4,0	2,5		2,5	38
X Center for Omsorg og Specialpædagogik DAE	1,9		1,9	4,7		4,7	2,9		2,9	8
Tilbuddene under Specialfysioterapien	1,5		1,5	1,7		1,7	2,9		2,9	8
Blindeinst. Administration og Service	2,3	3,0	5,3	1,8	0,2	2,1	2,8	0,2	3,0	30
Center Paletten	0,9		0,9	1,7	3,2	4,9	2,2	0,9	3,1	13
Bofællesskaber i CSB (Øst+Vest)	2,7	5,9	8,6	3,2	1,3	4,6	3,0	0,1	3,1	35
Blindeinst. Specialrådgivning	1,8	0,5	2,3	1,4	0,8	2,2	2,2	1,0	3,2	26
Blindeinst. Erhverv og kursus	2,5	2,2	4,7	1,7	2,7	4,5	2,1	1,2	3,3	27
X Center for Sevlstændige Boformer - DAE - (64794)	1,8	4,9	6,7	2,5		2,5	3,4		3,4	17
X Aktivitets- og Samværstilbud Gladsaxe Møllevej	5,5		5,5	3,8		3,8	1,4	2,1	3,5	6
Vinklen				3,9	2,3	6,1	2,4	1,8	4,2	44
Tilbuddene på Svanevej	3,4	3,3	6,7	2,3	2,3	4,6	4,4		4,4	16
Elmehuset	4,3	4,5	8,8	2,6	2,1	4,7	4,1	0,3	4,4	26
Døgninstitutionen Albatros	5,1	1,3	6,4	4,3	6,3	10,6	4,1	1,3	5,4	33
Blindeinst. BVA-afdelingen	1,6	4,8	6,4	1,5	4,1	5,6	2,9	2,6	5,5	15
Musvågevej	5,7	4,1	9,9	4,1	4,9	9,0	3,9	1,7	5,6	102
CenterCampo Stormgade	2,4	5,4	7,8	2,2	4,9	7,1	2,0	3,7	5,7	15
ASPECT				3,1	6,7	9,8	3,4	2,5	5,9	43
Døgninstitutionen Løvstikkevej	5,4	2,2	7,7	4,0	1,3	5,3	5,5	0,5	6,0	36
Døgninstitutionen Svanehuset	3,6	7,8	11,4	3,2	13,5	16,7	3,5	2,7	6,2	44
CAS 5 - Bostedet Nordlys	3,6	0,4	3,9	2,8	3,7	6,5	3,6	2,9	6,5	52
Bo- og aflastningstilbuddet Pallesvej	5,4	3,4	8,8	4,7	4,7	9,4	3,1	3,4	6,5	53
Verahus	3,7	4,8	8,5	3,7	2,8	6,6	3,7	2,8	6,5	46
X Bofællesskaberne CAMPO	2,9	6,0	8,9	2,0	2,6	4,6	3,9	2,7	6,6	34
Lions Kollegiet	3,9	3,3	7,2	4,1	3,3	7,5	4,2	2,6	6,7	158
Jydeholmen	5,4	0,7	6,1	6,1	12,4	18,5	4,9	1,8	6,8	9
Strandviben				2,7	5,7	8,5	3,9	3,0	6,9	58
Behandlingshjemmet Baunegård	3,9	4,9	8,8	3,5	0,6	4,1	4,5	2,6	7,1	44
CAS 1	3,8	1,4	5,2	2,8	1,6	4,4	4,4	2,8	7,2	45

CAS 6 Nørrebro Vænge	3,4	4,4	7,8	3,7	6,2	9,9	3,7	4,1	7,8	39
REBUS				4,6	2,2	6,7	4,9	3,0	7,9	56
Aflastningsinstitution Skovhusene	5,0	4,0	9,0	6,0	4,8	10,8	6,4	1,7	8,2	39
CAS 2	3,6	3,5	7,1	3,0	2,6	5,6	4,0	4,5	8,5	49
Bostedet Ringertoften	4,9	4,4	9,2	5,8	12,0	17,8	4,8	3,7	8,6	22
Lynghuset	5,1	3,3	8,4	4,2	5,5	9,7	4,9	4,0	8,9	62
X Center for børn med handicap - DAE	1,6		1,6	1,4		1,4	3,6	5,4	9,0	6
Daghjemmet Persillevej	4,5	11,1	15,5	2,6	2,4	5,0	3,3	5,7	9,0	10
CAS 3	4,3	4,3	8,6	4,1	2,8	7,0	4,3	5,0	9,2	52
Aflastning & Hyldeblomsten	6,0	2,2	8,2	4,8	2,8	7,6	6,0	3,6	9,6	31
Netværkene				2,3	3,9	6,1	2,4	7,3	9,7	14
Aktivitetcentret Koloritten	2,9	7,0	9,8	3,9	10,3	14,2	5,3	4,5	9,8	11
Strandparkcentret	3,8	5,1	8,8	3,1	1,7	4,8	8,3	1,7	10,0	17
Grøndalsvænge & Huset	3,4	3,5	6,8	4,6	3,3	7,9	3,4	6,9	10,3	63
Nærumgård	3,4	8,0	11,4	5,1	5,2	10,3	6,7	4,1	10,8	36
Bostedet Carl Jacobsens Vej & Engholmen	4,1	9,1	13,2	3,8	6,0	9,8	4,1	7,2	11,3	44
Dagcentret Sundbyvang	5,5	1,3	6,8	2,8	3,6	6,4	4,5	9,4	13,9	13

### 8.15. Handicapområdet fordelt på største faggrupper

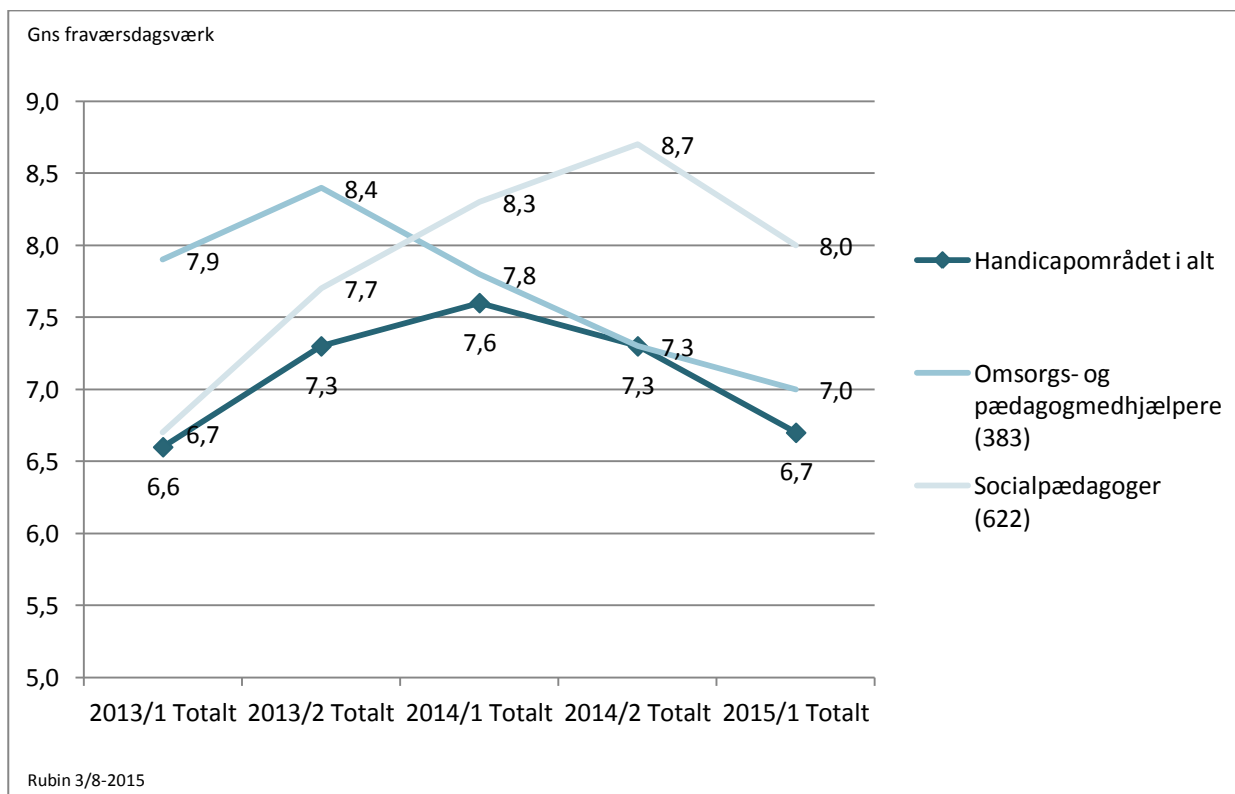

### 8.16. Psykiatriske bosteder – kort og langt sygefravær – seneste 5 halvår

<b>Psykiatriske bosteder</b> > 5 årsværk Rubin 3/8-2015		2015 Totalt									
		2014 1			2014 2			2015 1			
		Kort	Langt	I alt	Kort	Langt	I alt	Kort	Langt	I alt	
		3,2	3,7	6,9	3,4	3,7	7,1	3,8	4,2	8,0	
<b>Hovedtotal</b>		<b>3,2</b>	<b>3,7</b>	<b>6,9</b>	<b>3,4</b>	<b>3,7</b>	<b>7,1</b>	<b>3,8</b>	<b>4,2</b>	<b>8,0</b>	<b>908,6</b>
Center Nord-Vest	Centeradm. Nordvest	2,3	0,1	2,4	2,6	2,2	4,7	1,8	0,1	<b>1,9</b>	17,2
Center Nord-Vest	Botilbud Bjergvænget	1,6	5,6	7,2	2,0		2,0	2,1		<b>2,1</b>	10,1
Botilbuddene på Granvej	X Hus 56, Botilbud Arenagrunden	2,8	7,7	10,5	1,7	0,9	2,6	2,2		<b>2,2</b>	13,7
Center Lindegården	X Centeradministration Lindegården	0,9		0,9	1,9	15,1	17,0	2,7		<b>2,7</b>	7,0
Center City	Center City - Administration	1,7		1,7	1,9		1,9	1,7	1,1	<b>2,8</b>	9,7
Center Nord-Vest	Natbase Rønnebo	3,4		3,4	1,6		1,6	2,9		<b>2,9</b>	7,9
Center Nord-Vest	Aktivitets- og samværstilbud ViGør	1,4		1,4	0,7		0,7	2,9		<b>2,9</b>	5,3
Center Nørrebro	Hjemmevejledere Nørrebro	1,4	1,0	2,4	2,0		2,0	2,6	0,4	<b>3,0</b>	21,8
Center Nørrebro	Idrætshuset for psykisk syge	2,0	1,3	3,3	4,8		4,8	3,0		<b>3,0</b>	8,4
Botilbuddene på Granvej	Køkkenet på Granvej	5,0		5,0	5,0	5,3	10,3	3,3		<b>3,3</b>	6,0
Center Nørrebro	Fogedgården	2,6	1,5	4,1	4,2		4,2	3,5		<b>3,5</b>	22,8
Center Amager	Bostedet Robert Jacobsensvej							2,8	0,8	<b>3,6</b>	28,2
Center Nord-Vest	Botilbud Ringergården	2,7		2,7	2,0		2,0	3,8		<b>3,8</b>	9,4
Center Nord-Vest	Botilbud Glasvej							0,3	3,5	<b>3,8</b>	13,4
Center Nørrebro	Centeradministration Nørrebro							3,9		<b>3,9</b>	11,1
Center Nord-Vest	Botilbud Lygten	3,9	0,8	4,7	3,7		3,7	4,9		<b>4,9</b>	12,5
Center Nord-Vest	Botilbud Vestergårdsvej	4,4		4,4	6,0	11,6	17,6	4,2	0,9	<b>5,1</b>	11,0
Center Amager	Skt. Annæ Hjem	2,9	5,8	8,7	5,5	3,9	9,4	3,8	2,3	<b>6,2</b>	10,7
Center Amager	Bostedet Oliebladsgade							2,3	4,0	<b>6,2</b>	26,8
Botilbuddene på Granvej	X Hus 34, Botilbud Arenagrunden	3,4	6,6	10,0	1,8	13,5	15,3	1,8	4,7	<b>6,5</b>	10,6
Center City	Aktivitets- og Samværstilbud (AST)	2,0	12,8	14,8	2,7	4,6	7,2	3,7	3,5	<b>7,1</b>	21,0
Center Nørrebro	Thorup gården	3,5	2,8	6,3	3,4	2,7	6,1	4,5	2,7	<b>7,2</b>	69,5
Center Amager	Sundbygård	3,3	3,0	6,4	3,4	3,6	7,0	3,8	3,4	<b>7,3</b>	93,7
Center Nord-Vest	Botilbud Kollektivhuset	2,9		2,9	3,3	3,7	7,0	3,7	3,9	<b>7,6</b>	20,5
Center Nord-Vest	Hjemmevejlederne	3,1	1,7	4,8	4,7	1,1	5,9	5,6	2,1	<b>7,7</b>	25,2
Center City	Botilbud	3,9	4,9	8,9	3,7	2,9	6,6	4,1	3,6	<b>7,7</b>	111,8
Center Nord-Vest	Botilbud Rønnebo	3,0	5,8	8,9	5,2	2,9	8,1	3,0	4,9	<b>7,9</b>	30,5
Center Lindegården	X Bocentret Stubberupgård	3,4	6,7	10,1	4,3	6,0	10,3	3,9	4,3	<b>8,2</b>	34,0
Center Lindegården	X Bocentret Holme	4,5	4,9	9,4	3,8	4,7	8,5	4,7	4,3	<b>9,0</b>	16,2
Center Amager	X Ungetilbuddet på Bellahøj	4,5		4,5	2,6	4,1	6,7	3,3	5,7	<b>9,0</b>	15,5
Botilbuddene på Granvej	X Hus 1011, Botilbud Oliebladsgade	4,5	10,3	14,8	5,3	10,3	15,6	7,4	1,8	<b>9,2</b>	9,9
Center Amager	§ 85 Hjemmevejledningen Amager	4,4	7,1	11,5	4,4	13,9	18,4	1,4	8,5	<b>9,9</b>	9,7
Center Nørrebro	Ungetilbud Center Nørrebro	3,5	1,7	5,2	4,6	3,5	8,1	4,1	6,4	<b>10,5</b>	27,3
Center Lindegården	X Bocentret Lindegården	2,4	2,8	5,1	3,0	1,5	4,5	3,5	7,1	<b>10,6</b>	137,3
Center Amager	Sundbyhus	5,8	1,1	7,0	2,3	10,2	12,5	3,1	9,1	<b>12,2</b>	15,5
Botilbuddene på Granvej	X U.S.A., Botilbud Glasvej	2,8	12,7	15,6	3,6	12,0	15,6	2,8	11,3	<b>14,1</b>	11,7

Center Amager	Centeradministration Amager	1,6	7,5	9,1	0,3	7,9	8,3	2,9	11,4	<b>14,3</b>	12,3
Botilbuddene på Granvej	X Hus 78, Botilbud Oliebladsgade	4,1	3,5	7,5	3,4	2,9	6,3	4,6	10,3	<b>14,9</b>	10,9

### 8.17. Psykiatriske bosteder fordelt på største faggrupper

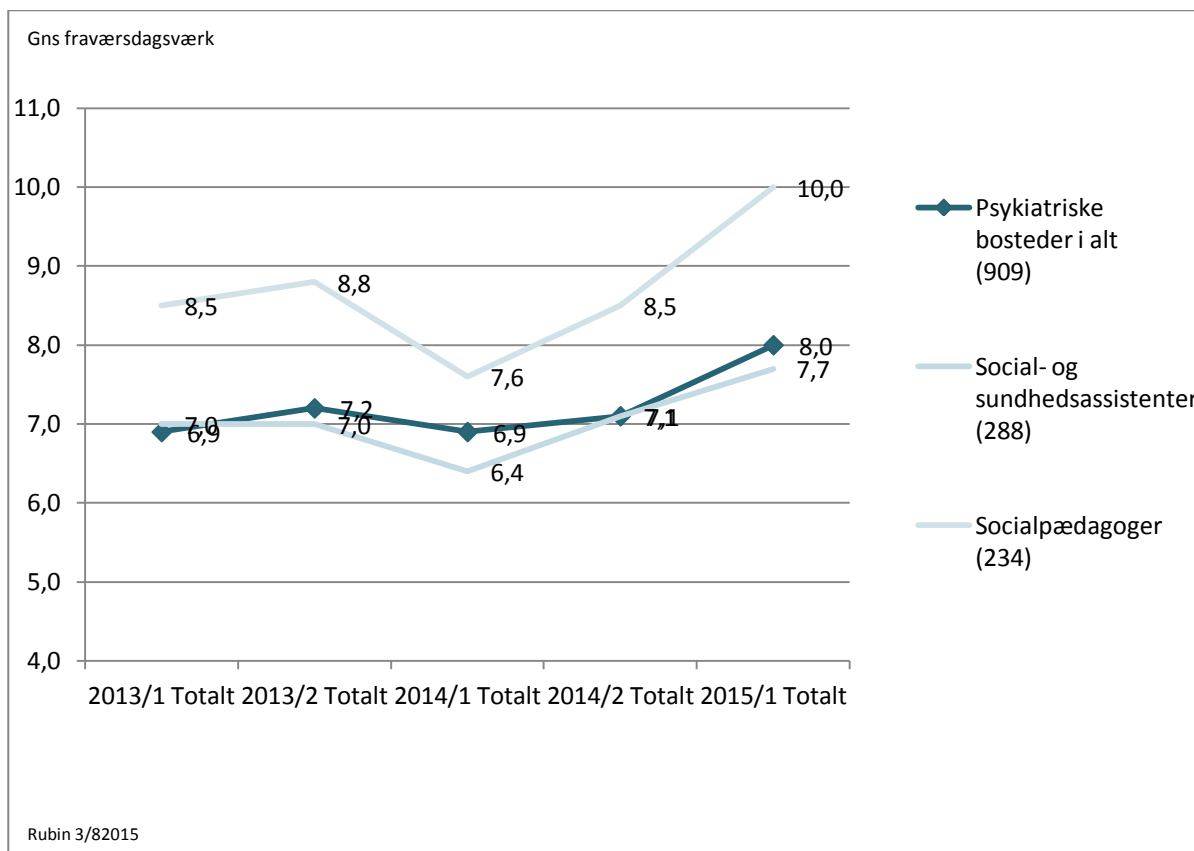

### 8.18. Alle kommuner i Danmark 2014

Fravær - Kommuner - Dagsværk - 2014					
Kilde: KRL Overenskomstansatte, tjenestemænd og elever. Ekskl. ansatte på særlige vilkår	Kommune	Antal fuldtids- beskæf- tige	Fraværs- %	Fravær pr fuldtids- besk. Dagsværk	Placering
Ialt	Ialt	372.479,0	5,2%	11,9	
081 Region Nordjylland	820 Vesthimmerland	2.777,5	4,2%	9,6	1
082 Region Midtjylland	665 Lemvig	1.412,1	4,2%	9,6	2
083 Region Syddanmark	561 Esbjerg	8.416,9	4,3%	9,8	3
081 Region Nordjylland	840 Rebild	1.873,4	4,3%	9,9	4
083 Region Syddanmark	550 Tønder	2.801,1	4,4%	10,0	5
083 Region Syddanmark	575 Vejen	2.673,8	4,5%	10,2	6
082 Region Midtjylland	741 Samsø	286,1	4,5%	10,3	7
085 Region Sjælland	336 Stevns	1.263,8	4,5%	10,3	8
081 Region Nordjylland	787 Thisted	3.397,2	4,6%	10,4	9
082 Region Midtjylland	766 Hedensted	2.838,8	4,6%	10,4	10
083 Region Syddanmark	482 Langeland	1.062,8	4,6%	10,5	11
082 Region Midtjylland	779 Skive	3.458,5	4,6%	10,5	12
082 Region Midtjylland	657 Herning	5.599,3	4,7%	10,7	13
083 Region Syddanmark	492 Ærø	521,7	4,7%	10,7	14
081 Region Nordjylland	846 Mariagerfjord	2.771,8	4,7%	10,7	15
082 Region Midtjylland	791 Viborg	5.974,9	4,7%	10,7	16
083 Region Syddanmark	630 Vejle	7.609,5	4,8%	10,9	17
083 Region Syddanmark	410 Middelfart	2.544,3	4,8%	10,9	18
083 Region Syddanmark	580 Aabenraa	3.796,9	4,8%	11,0	19
083 Region Syddanmark	450 Nyborg	1.941,0	4,8%	11,0	20
082 Region Midtjylland	760 Ringkøbing-Skjern	3.519,3	4,8%	11,0	21
083 Region Syddanmark	479 Svendborg	4.033,0	4,9%	11,1	22
082 Region Midtjylland	661 Holstebro	3.781,6	4,9%	11,1	23
082 Region Midtjylland	740 Silkeborg	6.078,8	4,9%	11,1	24
082 Region Midtjylland	746 Skanderborg	4.429,0	4,9%	11,2	25
082 Region Midtjylland	751 Aarhus	19.765,6	4,9%	11,2	26
083 Region Syddanmark	540 Sønderborg	4.998,5	5,0%	11,3	27
082 Region Midtjylland	756 Ikast-Brande	2.708,8	5,0%	11,3	28
083 Region Syddanmark	621 Kolding	6.201,7	5,0%	11,4	29
084 Region Hovedstaden	157 Gentofte	4.958,8	5,0%	11,4	30
083 Region Syddanmark	420 Assens	2.638,0	5,0%	11,4	31
081 Region Nordjylland	860 Hjørring	4.448,6	5,1%	11,5	32
082 Region Midtjylland	615 Horsens	5.690,0	5,1%	11,5	33
083 Region Syddanmark	430 Faaborg-Midtfyn	3.099,1	5,1%	11,5	34
082 Region Midtjylland	727 Odder	1.255,7	5,1%	11,6	35
083 Region Syddanmark	480 Nordfyn	1.889,1	5,1%	11,7	36
083 Region Syddanmark	573 Varde	3.409,7	5,2%	11,7	37
083 Region Syddanmark	461 Odense	11.473,3	5,2%	11,7	38
082 Region Midtjylland	707 Norddjurs	2.993,1	5,2%	11,7	39
081 Region Nordjylland	851 Aalborg	15.205,1	5,2%	11,8	40
085 Region Sjælland	370 Næstved	5.387,2	5,2%	11,8	41
082 Region Midtjylland	710 Favrskov	3.063,6	5,2%	11,8	42
083 Region Syddanmark	563 Fanø	198,9	5,2%	11,8	43
085 Region Sjælland	253 Greve	2.553,8	5,2%	11,9	44
084 Region Hovedstaden	183 Ishøj	1.785,4	5,2%	11,9	45
085 Region Sjælland	269 Solrød	1.137,7	5,2%	11,9	46
081 Region Nordjylland	813 Frederikshavn	4.479,5	5,2%	11,9	47
081 Region Nordjylland	773 Morsø	1.482,5	5,2%	11,9	48
083 Region Syddanmark	607 Fredericia	3.640,4	5,3%	12,0	49
085 Region Sjælland	376 Guldborgsund	4.178,6	5,3%	12,0	50

082 Region Midtjylland	671 Struer	1.562,5	5,3%	12,0	51
081 Region Nordjylland	810 Brønderslev	2.461,6	5,3%	12,1	52
084 Region Hovedstaden	167 Hvidovre	3.363,9	5,4%	12,2	53
083 Region Syddanmark	510 Haderslev	3.708,1	5,4%	12,2	54
085 Region Sjælland	306 Odsherred	2.089,2	5,4%	12,2	55
083 Region Syddanmark	530 Billund	1.730,8	5,4%	12,3	56
<b>084 Region Hovedstaden</b>	<b>101 København</b>	<b>34.602,7</b>	<b>5,4%</b>	<b>12,3</b>	<b>57</b>
084 Region Hovedstaden	187 Vallensbæk	912,6	5,4%	12,3	58
084 Region Hovedstaden	400 Bornholm	3.158,6	5,4%	12,3	59
082 Region Midtjylland	730 Randers	6.623,1	5,4%	12,3	60
085 Region Sjælland	329 Ringsted	2.153,1	5,4%	12,3	61
081 Region Nordjylland	849 Jammerbugt	2.552,9	5,5%	12,4	62
084 Region Hovedstaden	165 Albertslund	2.145,4	5,5%	12,4	63
085 Region Sjælland	390 Vordingborg	3.031,2	5,5%	12,4	64
085 Region Sjælland	259 Køge	3.589,8	5,5%	12,4	65
084 Region Hovedstaden	161 Glostrup	1.869,0	5,5%	12,5	66
084 Region Hovedstaden	219 Hillerød	3.406,3	5,5%	12,5	67
084 Region Hovedstaden	190 Furesø	2.454,0	5,5%	12,5	68
084 Region Hovedstaden	163 Herlev	1.848,3	5,5%	12,5	69
084 Region Hovedstaden	270 Gribskov	1.908,8	5,5%	12,6	70
081 Region Nordjylland	825 Læsø	164,2	5,5%	12,6	71
085 Region Sjælland	316 Holbæk	4.249,3	5,6%	12,6	72
085 Region Sjælland	326 Kalundborg	3.134,4	5,6%	12,6	73
084 Region Hovedstaden	159 Gladsaxe	5.028,4	5,6%	12,7	74
084 Region Hovedstaden	201 Allerød	1.571,1	5,6%	12,7	75
084 Region Hovedstaden	175 Rødovre	2.981,3	5,6%	12,7	76
083 Region Syddanmark	440 Kerteminde	1.601,7	5,6%	12,7	77
082 Region Midtjylland	706 Syddjurs	2.434,9	5,6%	12,7	78
085 Region Sjælland	320 Faxe	2.224,0	5,6%	12,8	79
084 Region Hovedstaden	210 Fredensborg	2.619,8	5,6%	12,8	80
085 Region Sjælland	265 Roskilde	5.774,1	5,6%	12,8	81
084 Region Hovedstaden	153 Brøndby	2.736,0	5,6%	12,8	82
084 Region Hovedstaden	169 Høje-Taastrup	3.507,9	5,7%	13,0	83
085 Region Sjælland	360 Lolland	3.363,1	5,7%	13,0	84
084 Region Hovedstaden	173 Lyngby-Taarbæk	3.570,2	5,8%	13,2	85
085 Region Sjælland	330 Slagelse	5.583,2	5,8%	13,2	86
084 Region Hovedstaden	240 Egedal	2.637,6	5,9%	13,3	87
084 Region Hovedstaden	250 Frederikssund	2.885,2	5,9%	13,3	88
084 Region Hovedstaden	217 Helsingør	4.209,6	5,9%	13,4	89
084 Region Hovedstaden	230 Rudersdal	3.752,4	5,9%	13,5	90
084 Region Hovedstaden	185 Tårnby	2.925,2	6,0%	13,5	91
085 Region Sjælland	340 Sorø	1.978,9	6,0%	13,6	92
085 Region Sjælland	350 Lejre	1.649,1	6,0%	13,6	93
084 Region Hovedstaden	147 Frederiksberg	5.074,3	6,1%	13,8	94
084 Region Hovedstaden	223 Hørsholm	1.496,3	6,2%	14,0	95
084 Region Hovedstaden	155 Dragør	872,9	6,2%	14,0	96
084 Region Hovedstaden	260 Halsnæs	2.052,2	6,3%	14,2	97
084 Region Hovedstaden	151 Ballerup	3.724,2	6,4%	14,5	98