

Københavns Kommunes

TRYGHEDSUNDERSØGELSE

22



Forord af overborgmester Sophie Hæstorp Andersen

Med dette års tryghedsundersøgelse er det 14. gang, at Københavns Kommune afrapporterer på københavnernes tryghed. De københavnere, som har deltaget i undersøgelsen, har taget udgangspunkt i deres oplevelser med tryghed i 2021.

2021 var på mange måder et særligt år, hvor vi på grund af Covid-19 i perioder levede under forskellige restriktioner – for eksempel hjemmearbejde, begrænsning af kontaktflader og nedlukning af kultur- og natteliv. På andre tidspunkter var pandemien så meget under kontrol, at vores dejlige København næsten lignede sig selv. Vi kunne nyde sommeren langs havnen eller mødes med gode venner i byens grønne åndehuller.

På trods af de svingende samfundsforhold er der ikke de store udsving i årets tryghedsundersøgelse. For fjerde år i træk ligger andelen af utrygge københavnere på 9 procent. Andelen af københavnere, der er utrygge i aften- og nattetimerne, ligger i år på 17 procent, hvilket er en lille stigning på et procentpoint siden sidste år.

De mange restriktioner, som blev indført på grund af pandemien, satte igen i år sit klare aftryk på antallet af anmeldelser af borgervendt kriminalitet. Der blev i 2021 anmeldt et historisk lavt niveau af borgervendt kriminalitet, og for de fleste kriminalitetstyper som undersøgelsen følger, er tendensen faldende. Særligt lommetyveri ligger meget lavt sammenlignet med perioden før Covid-19.

I efteråret 2021 oplevede vi i København og omegn desværre en bølge af banderelaterede skud- og voldsepisoder. Det skabte helt naturligt en del utryghed i de bydele, hvor episoderne fandt sted. Det gælder særligt for Bispebjerg og Brønshøj-Husum, hvor tryghedsundersøgelsen viser, at utrygheden er steget i aften- og nattetimerne. 23 % af københavnere har i år svaret, at bandekonflikt og skyderier er noget, som får dem til at tænke mere over, hvor og hvornår det er trygt at færdes i København. Til sammenligning var det kun 13 % sidste år.

Utryghed er en kompleks størrelse, som ofte opstår på grund af komplekse problemstillinger. Nogle gange kender vi problemerne fra tidligere år. For eksempel er det også i år cykeltyveri, der er den kriminalitetstype, som københavnere bekymrer sig

mest om. Andre gange opstår nye tendenser. Seksuel chikane og frygt for voldtægt er ikke nye problematikker. Men for første gang ser vi i år, at 5 % af københavnere svarer, at denne type chikane har påvirket dem til at tænke mere over, hvor og hvornår det er trygt at færdes i København.

I kølvandet på #MeToo debatten er der opstået et momentum for at sætte ord på oplevelser med seksuel chikane og den utryghed, som rigtig mange – især kvinder – desværre ofte oplever i nattelivet. København skal være en storby med liv og fest, men festen i nattelivet skal være rar og inkluderende.

Jeg er glad for, at rigtig mange gode kræfter i civilsamfundet, private aktører og kommunen dagligt samarbejder for, at vi københavnere kan få en tryggere hverdag. Her tænker jeg blandt andet på kommunens gadeplansmedarbejdere, pædagoger, ansatte på skoler, fritids- og ungdomsklubber, SSP-medarbejdere, boligsociale medarbejdere, byens klubber og restauranter samt de mange lokale ildsjæle. Jeg tænker også på det gode samarbejde, som Københavns Kommune løbende har med Københavns Politi – for eksempel om tryghedsskabende tilstedeværelse i nattelivet og om forebyggelse og bekæmpelse af bandekriminalitet.

Mange tak for det gode samarbejde.



A handwritten signature in black ink that reads "Sophie Hæstorp Andersen". The signature is written in a cursive, flowing style.

Læsevejledning

Årets Tryghedsundersøgelse udgives i et **interaktivt** rapportformat. Du kan bruge følgende ikoner til at klikke dig rundt i rapporten – eller læse den som en normal pdf.

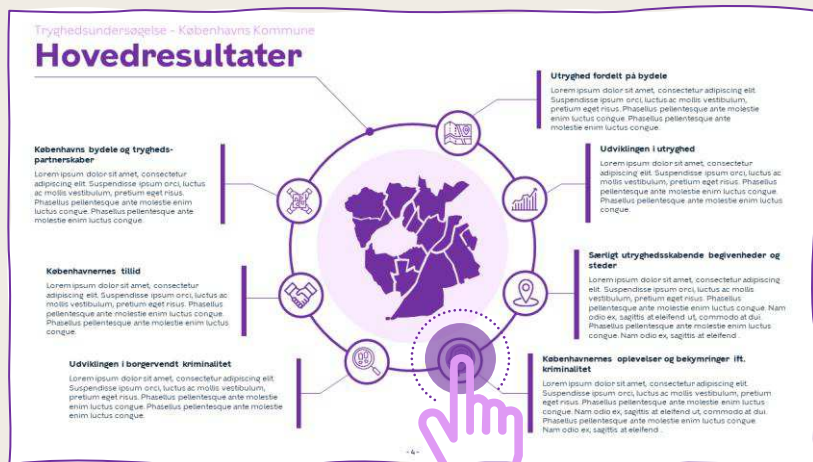

Klik på et ikon for at læse mere om emnet

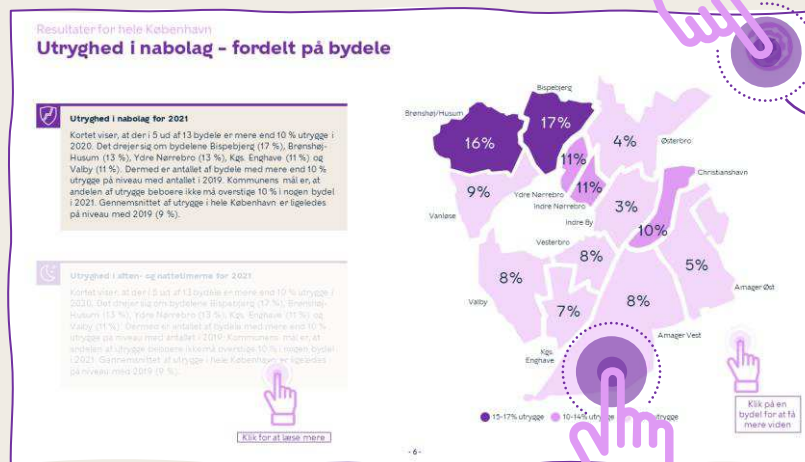

Klik på øverste, højre hjørne for at komme tilbage til ...

Klik på en bydel for at få mere viden



... rapportens hovedresultater

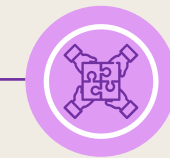

... områdeoversigten

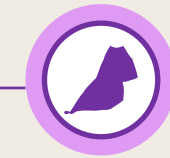

... oversigten for hvert lokalområde



Gå til forrige side



Gå til næste side

Indledning



Københavns årlige tryghedsundersøgelse følger udviklingen i forskellige aspekter af københavnernes tryghedsoplevelse samt registrerede politianmeldelser for borgervendt kriminalitet og udvalgte kriminalitetstyper.

Tryghedsundersøgelsen følger udviklingen fra 2009 til 2022 for København som helhed og i de enkelte bydele, herunder:

- Københavnernes generelle oplevede tryghed i deres nabolag.
- Trygheden i aften- og nattetimerne.
- Hvilke typer kriminalitet københavnernes bekymrer sig for at blive udsat for, og hvad de har været udsat for.
- Antallet af politianmeldelser for borgervendt kriminalitet, herunder særskilt udvikling for udvalgte kriminalitetstyper.
- Hvilke steder i nabolaget, hvor det opleves som

utrygt at færdes.

- Om københavnernes har oplevet noget i det forgange år, der har påvirket dem til at tænke mere over, hvor og hvornår det er trygt at færdes i København.
- Københavnernes oplevelser af tillid til hhv. hjælp i nabolaget, personlig hjælp i nabolaget og hjælp fra myndighederne.
- Københavneres oplevelser af nabolagets atmosfære og fysiske omgivelser.

Et repræsentativt udsnit på 12.939 københavnere blev inviteret til at deltage i undersøgelsen. Heraf har 3.596 deltaget, hvilket giver en svarprocent på 28. Undersøgelsen er foretaget i perioden d. 8. december 2021 til d. 1. februar 2022, og deltagerne er blevet bedt om at forholde sig til deres oplevelse af tryghed og kriminalitet i de seneste 12 måneder. Undersøgelsen laves årligt og er siden 2017 gennemført af Epinion.



Hovedresultater

Københavns bydele og trygheds-partnerskaber

Undersøgelsen viser også udviklingen i utryghed og kriminalitet i de enkelte bydele og i kommunens tre partnerskaber.

Københavnernes tillid

Vi har spurgt københavnernes om deres tillid til hjælp i nabolaget, tillid til personlig hjælp fra nabolaget og tillid til hjælp fra myndighederne. Niveauerne af tillid er i 2022 nogenlunde på niveau med 2021.

Udviklingen i borgervendt kriminalitet

I 2021 blev der i hele København anmeldt 22.042 tilfælde af borgervendt kriminalitet, svarende til 34,5 anmeldelser pr. 1000 indbyggere. Anmeldelsesniveauet er det laveste i perioden 2009-2021. Lommetyveri er den mest udbredte type kriminalitet i København.

Utryghed fordelt på bydele

I 4 ud af 13 bydele er der flere end 10 % utrygge i 2022. Det drejer sig om bydelene Brønshøj-Husum, Bispebjerg, Ydre Nørrebro og Indre Nørrebro. Dermed er antallet af bydele med mere end 10 % utrygge på niveau med antallet i 2021.

Udviklingen i utryghed

I 2022 er 9 % af københavnernes utrygge i deres nabolag. Dette er på niveau med perioden 2019-2021.

Særligt utryghedsskabende begivenheder og steder

De hændelser, der har påvirket flest generelt i København, er bandekonflikt/skyderier (23 %), personlige oplevelser (21 %) og kriminelle hændelser generelt (16 %).

Utrygheden er størst i grønne områder/parker/legepladser (21 %), på stationer og ved stoppesteder (19 %) og på stier (17 %).

Københavnernes oplevelser og bekymringer ift. kriminalitet

De fire forhold, der gør flest københavnere bekymrede i 2022, er cykeltyveri (63 %), støjgener fra naboer (61 %), ballade på gaden (44 %) og hærværk i nabolag (44 %).

Graffiti (53 %), anden hensynsløs kørsel (52 %), hensynsløs knallertkørsel (31 %) og hærværk i nabolag (31 %) er de forhold, flest københavnere har været udsat for.

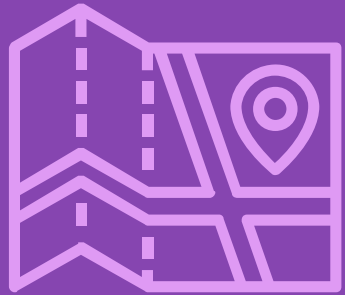

Utryghed fordelt på bydele

I 4 ud af 13 bydele er der flere end 10 % utrygge i 2022. Det drejer sig om bydelene Brønshøj-Husum, Bispebjerg, Ydre Nørrebro og Indre Nørrebro. Dermed er antallet af bydele med mere end 10 % utrygge på niveau med antallet i 2021.



Utryghed i nabolag – fordelt på bydele



Utryghed i nabolag for 2022

Kortet viser, at der i 4 ud af 13 bydele er mere end 10 % utrygge i 2022. Det drejer sig om bydelene Brønshøj-Husum (19 %), Bispebjerg (17 %), Ydre Nørrebro (11 %) og Indre Nørrebro (11 %). Dermed er antallet af bydele med mere end 10 % utrygge på niveau med antallet i 2021. Kommunens mål er, at andelen af utrygge beboere ikke må overstige 10 % i nogen bydel. Gennemsnittet af utrygge i hele København er ligeledes på niveau med 2019 (9 %).



Utryghed i aften- og nattimerne for 2021

Kortet viser, at der i 5 ud af 13 bydele er mere end 10 % utrygge i 2020. Det drejer sig om bydelene Bispebjerg (17 %), Brønshøj-Husum (13 %), Ydre Nørrebro (13 %), Kgs. Enghave (11 %) og Valby (11 %). Dermed er antallet af bydele med mere end 10 % utrygge på niveau med antallet i 2019. Kommunens mål er, at andelen af utrygge beboere ikke må overstige 10 % i nogen bydel i 2021. Gennemsnittet af utrygge i hele København er ligeledes på niveau med 2019 (9 %).



Klik for at læse mere

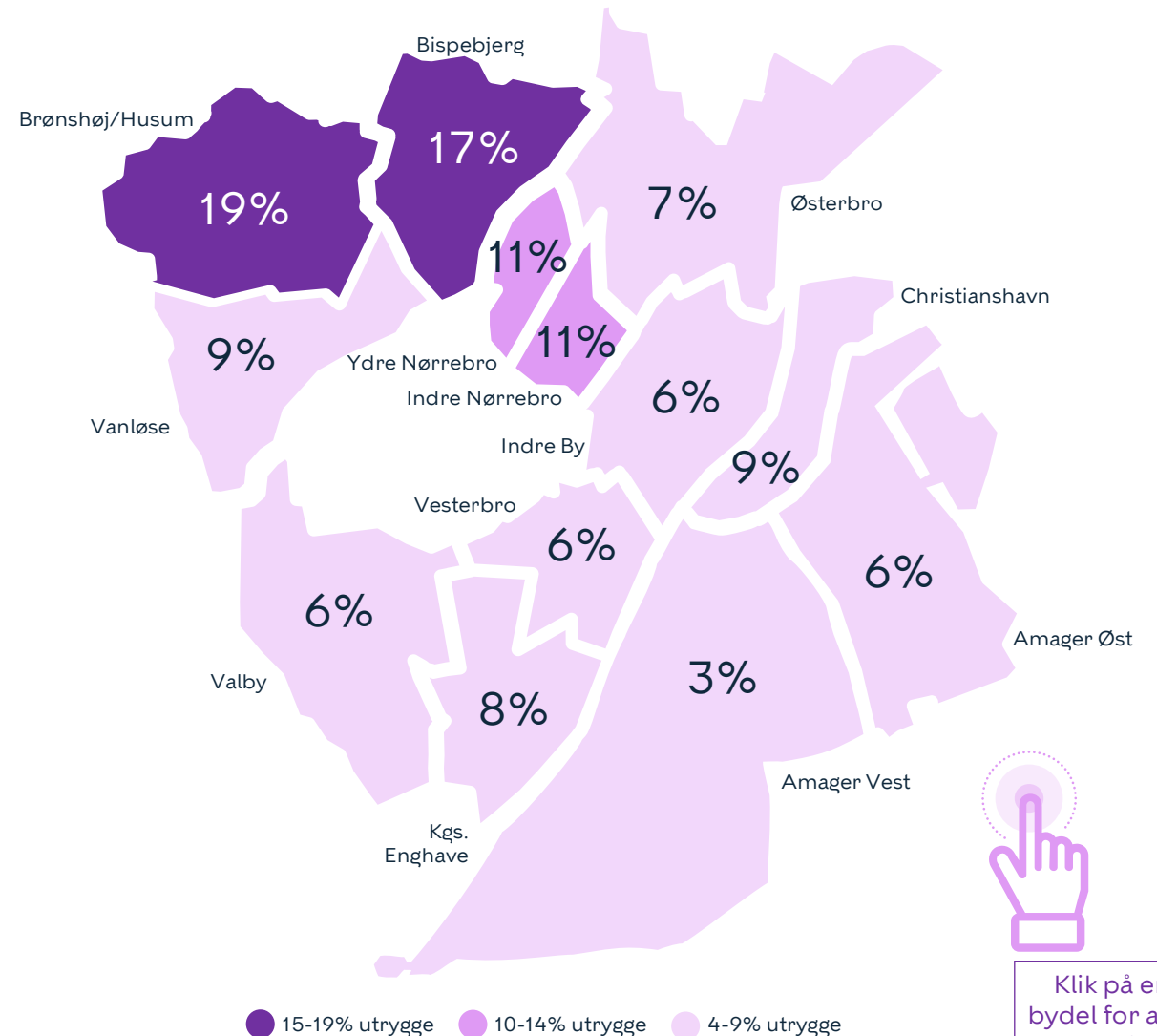

Klik på en bydel for at få mere viden

Utryghed i aften- og nattetimerne – fordelt på bydele



Utryghed i nabolag for 2021

Kortet viser, at der i 5 ud af 13 bydele er mere end 10 % utrygge i 2020. Det drejer sig om bydelene Bispebjerg (17 %), Brønshøj-Husum (13 %), Ydre Nørrebro (13 %), Kgs. Enghave (11 %) og Valby (11 %). Dermed er antallet af bydele med mere end 10 % utrygge på niveau med antallet i 2019. Kommunens mål er, at andelen af utrygge beboere ikke må overstige 10 % i nogen bydel i 2021. Gennemsnittet af utrygge i hele København er ligeledes på niveau med 2019 (9 %).



Klik for at læse mere



Utryghed i aften- og nattetimerne for 2022

Kortet viser, at der i 4 ud af 13 bydele er mere end 20 % utrygge aften- og nattetimerne i 2022. Det drejer sig om bydelene Brønshøj-Husum (34 %), Bispebjerg (29 %), Ydre Nørrebro (21 %) og Amager Øst (21 %). I 2021 var der to bydele med mere end 20 % utrygge (Brønshøj-Husum og Bispebjerg). Gennemsnittet af utrygge i aften- og nattetimerne i hele København er 17 %.

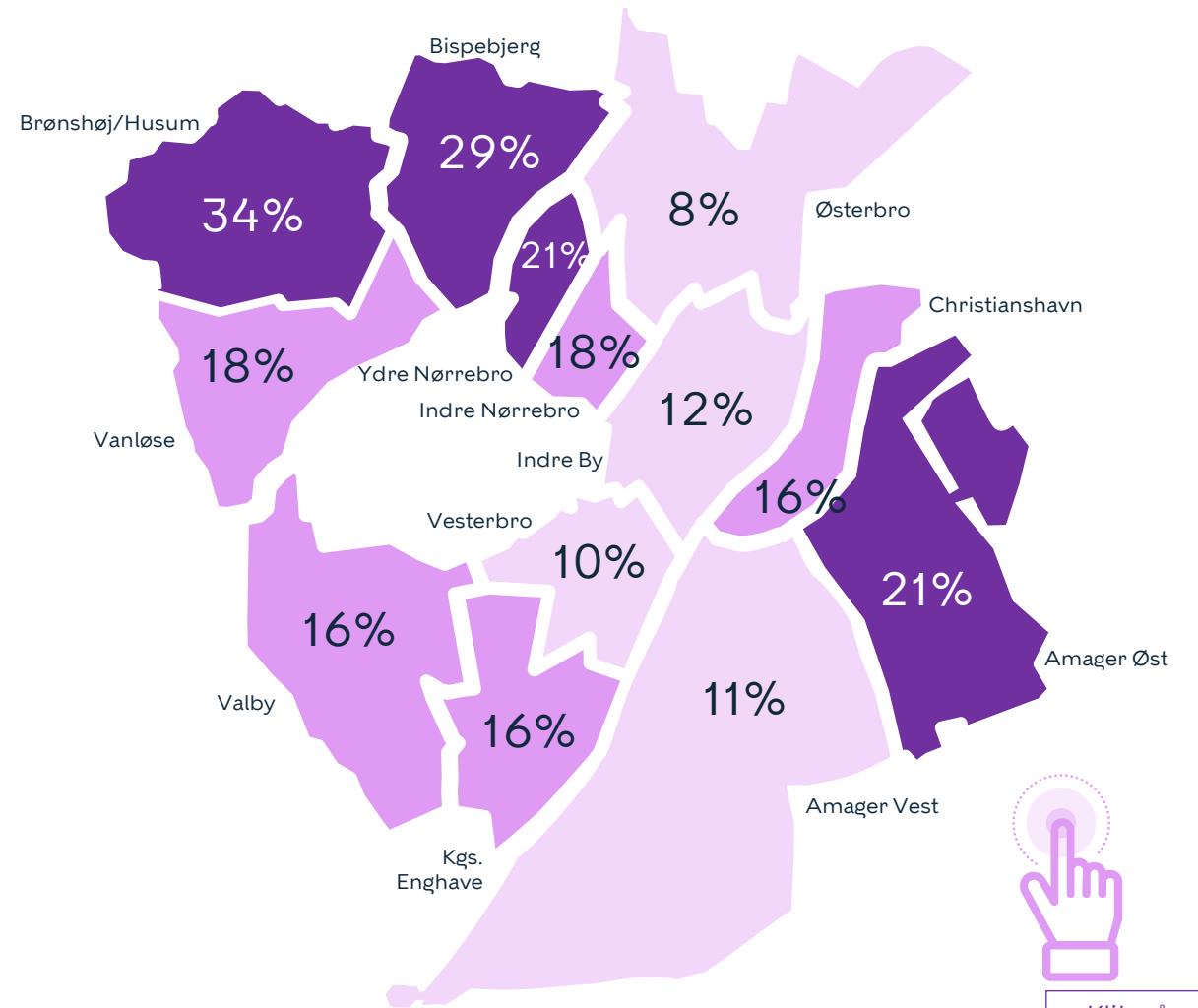

● 20-34% utrygge ● 15-19% utrygge ● 8-14% utrygge



Klik på en bydel for at få mere viden



Udviklingen i utryghed

I 2022 er 9 % af københavnere utrygge i deres nabolag.
Dette er på niveau med perioden 2019-2021.



Udvikling i utryghed i København (2009-2022)



I 2022 er 9 % af københavnere utrygge i deres nabolag. Dette er på niveau med perioden 2019-2021. I 2022 er utrygheden lavere end ved første måling i 2009, hvor 11 % af københavnere var utrygge i deres nabolag. Udviklingen fra 2009-2022 er statistisk signifikant.

I 2022 oplever 17 % af københavnere utryghed i aften- og nattetimerne. Det er en stigning ift. 2021, hvor 16 % var utrygge i aften- og nattetimerne. Niveaulet er lavere end ved første måling i 2009, hvor 24 % var utrygge i aften- og nattetimerne. Udviklingen fra 2009-2022 er statistisk signifikant, mens udviklingen fra 2021-2022 ikke er signifikant.

Figur A: Udvikling i utryghed

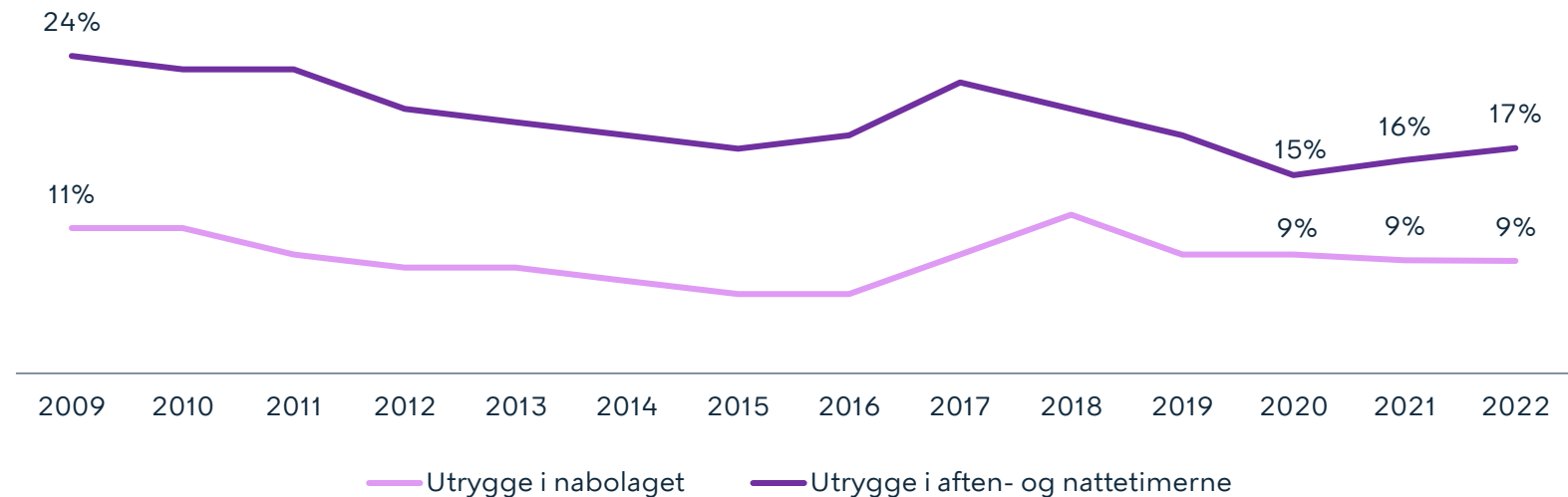

Udvikling i utryghed i nabolaget (2009-2022): statistisk signifikant
 Udvikling i utryghed i aften- og nattetimerne (2009-2022): statistisk signifikant.
 Udvikling i utryghed i nabolaget (2021-2022): Ikke statistisk signifikant
 Udvikling i utryghed i aften- og nattetimerne (2021-2022): Ikke statistisk signifikant.
 Kilde: Epinion



Oversigt over udvikling i utryghed fordelt på bydele



I 5 ud af 13 bydele er utrygheden i nabolaget steget siden 2021. Det drejer sig om bydelene Amager Øst, Brønshøj-Husum, Indre By, Kgs. Enghave og Østerbro. I 4 ud af 13 bydele er utrygheden faldet siden 2021. Det drejer sig om bydelene Amager Vest, Christianshavn, Valby og Vesterbro. For de øvrige fire bydele er andelen af utrygge på niveau med 2021.

Udviklingen er statistisk signifikant på Amager Vest, mens den for de øvrige bydele ikke er.

I 4 ud af 13 bydele er utrygheden i nabolaget steget siden 2009. Det drejer sig Bispebjerg, Brønshøj-Husum, Vanløse og Østerbro. Disse stigninger er ikke statistisk signifikante. I 8 ud af 13 bydele er utrygheden faldet siden 2009.

Det drejer sig om Amager Vest, Amager Øst, Christianshavn, Indre Nørrebro, Kgs. Enghave Valby, Vesterbro og Ydre Nørrebro. For den sidste bydel (Indre By) er andelen af utrygge på niveau med 2009. I bydelene Amager Vest, Amager Øst, Indre Nørrebro og Ydre Nørrebro er faldet statistisk signifikant i forhold til 2009, mens faldet for de øvrige bydele ikke er statistisk signifikante.

Figur B: Oversigt over utryghed fordelt på bydele

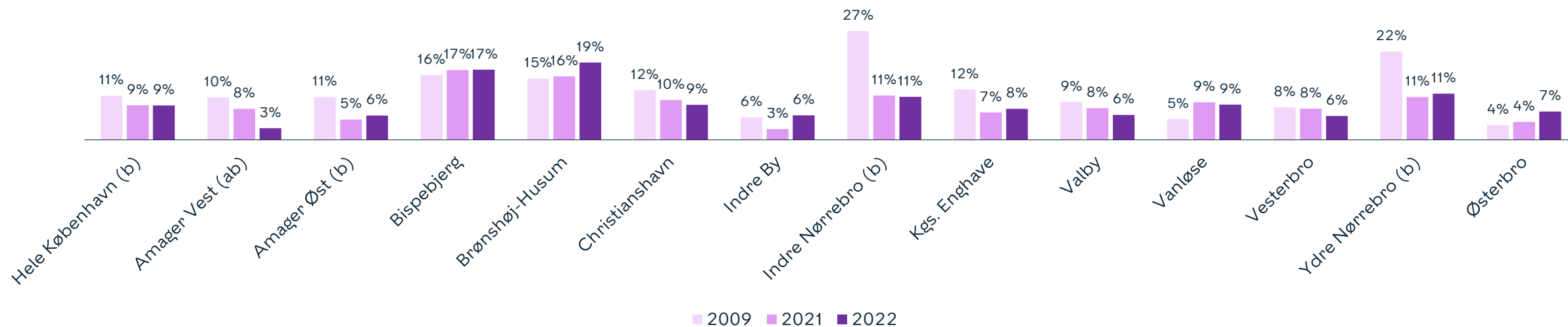

Kilde: Epinion

(a) = signifikant udvikling fra 2021-2022

(b) = signifikant udvikling fra 2009-2022





Oversigt over udvikling i utryghed i aften- og nattetimerne fordelt på bydele

I 7 ud af 13 bydele er utrygheden i aften- og nattetimerne steget siden 2021. Det drejer sig om Amager Øst, Bispebjerg, Brønshøj-Husum, Indre By, Kgs. Enghave, Vanløse og Ydre Nørrebro.

I 6 ud af 13 bydele er utrygheden i aften- og nattetimerne faldet siden 2021. Det drejer sig om Amager Vest, Christianshavn, Indre Nørrebro, Valby, Vesterbro og Østerbro. Ingen af disse udviklinger er statistisk signifikante.

I 12 ud af 13 bydele er utrygheden i aften- og nattetimerne faldet siden 2009. Det er kun i Brønshøj-Husum, at der er sket en stigning. For bydelene Amager Vest, Indre Nørrebro, Valby, Vanløse, Vesterbro, Ydre Nørrebro og Østerbro er udviklingerne statistisk signifikante i forhold til 2009, mens det ikke gælder for de øvrige bydele.

Figur C: Oversigt over utryghed i aften- og nattetimerne fordelt på bydele

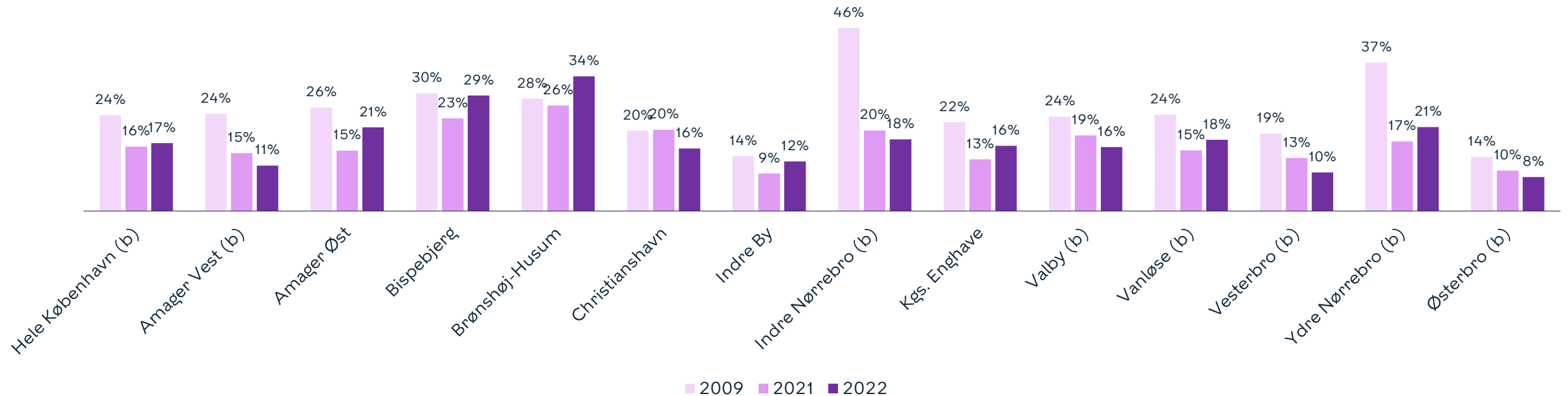

Kilde: Epinion
 (a) = signifikant udvikling fra 2021-2022
 (b) = signifikant udvikling fra 2009-2022





Særligt utryghedsskabende begivenheder og steder

25 % har angivet, at der er sket noget i det forgangne år, der har påvirket dem til at tænke mere over, hvor og hvornår det er trygt at færdes i København.

48 % af københavnere angiver, at der er steder i deres nabolag, hvor de er utrygge ved at færdes.



Særligt utryghedsskabende begivenheder det seneste år



25 % har angivet, at der er sket noget i det forgangne år, der har påvirket dem til at tænke mere over, hvor og hvornår det er trygt at færdes i København.

De hændelser, der har påvirket flest generelt i København, er: Bandekonflikt/skyderier (23 %), Personlige oplevelser (21 %) og Kriminelle hændelser generelt (16 %). Det har været muligt at give flere svar.

Figur D: Særligt utryghedsskabende begivenheder

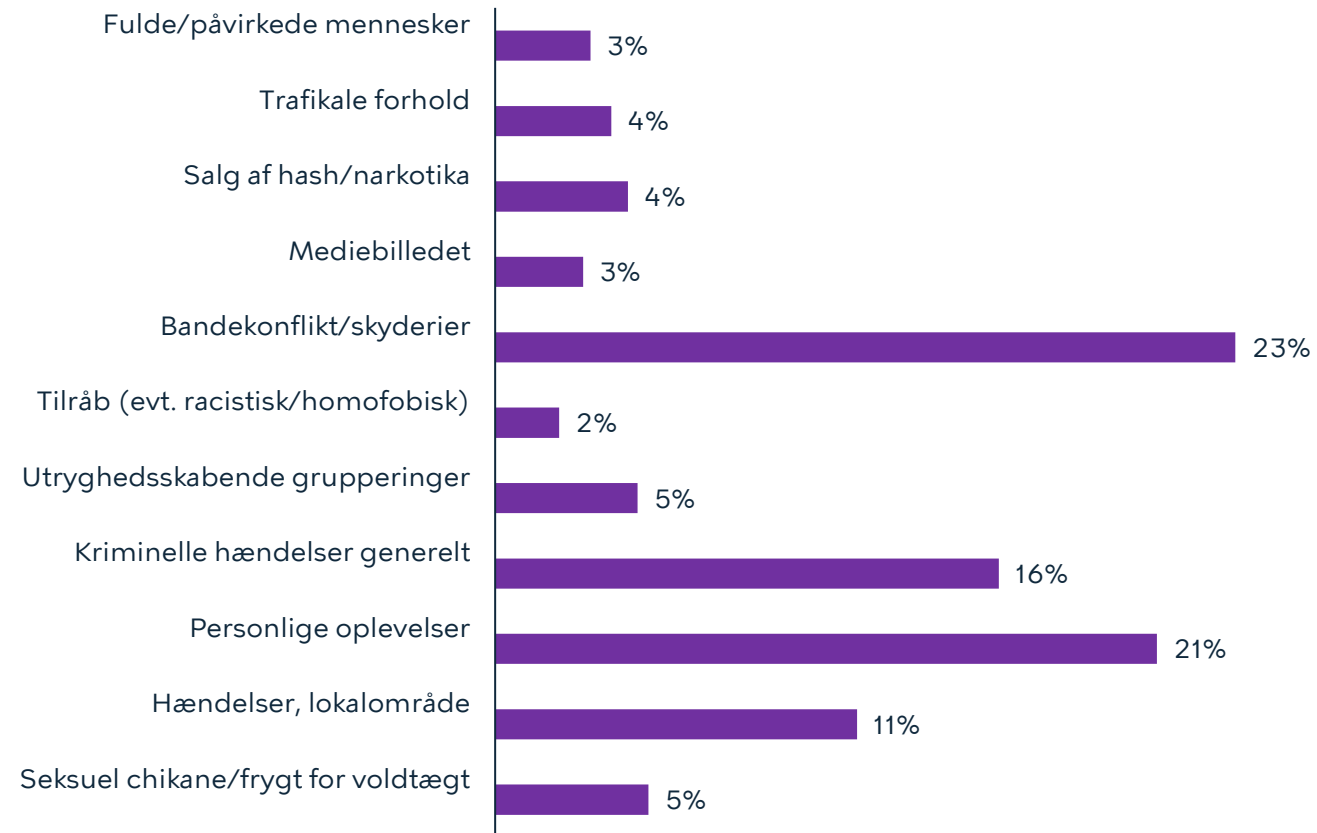

Figur D er lavet på baggrund af åbne besvarelser. Besvarelserne er efterfølgende kategoriseret. Hvert år vurderes det, om besvarelserne giver anledning til nye kategorier. I 2022 er kategorierne "Tilråb (evt. racistisk/homofobisk)" og "Seksuel chikane/frygt for voldtægt" tilføjet, mens kategorierne "Chikane" og "Terror" er udgået. Flere svar omhandler i år Covid-19, men disse svar er frasortet. Læs mere om dette på s. 144.

Kilde: Epinion



Særlige steder, der opleves som utrygge



48 % af københavnere angiver, at der er steder i deres nabolag, hvor de er utrygge ved at færdes. Utrygheden er størst i grønne områder/parker/legepladser (21 %), på stationer og ved stoppesteder (19 %) og på stier (17 %). Det har været muligt at give flere svar.

Figur E: Særlige steder, der angives som utrygge

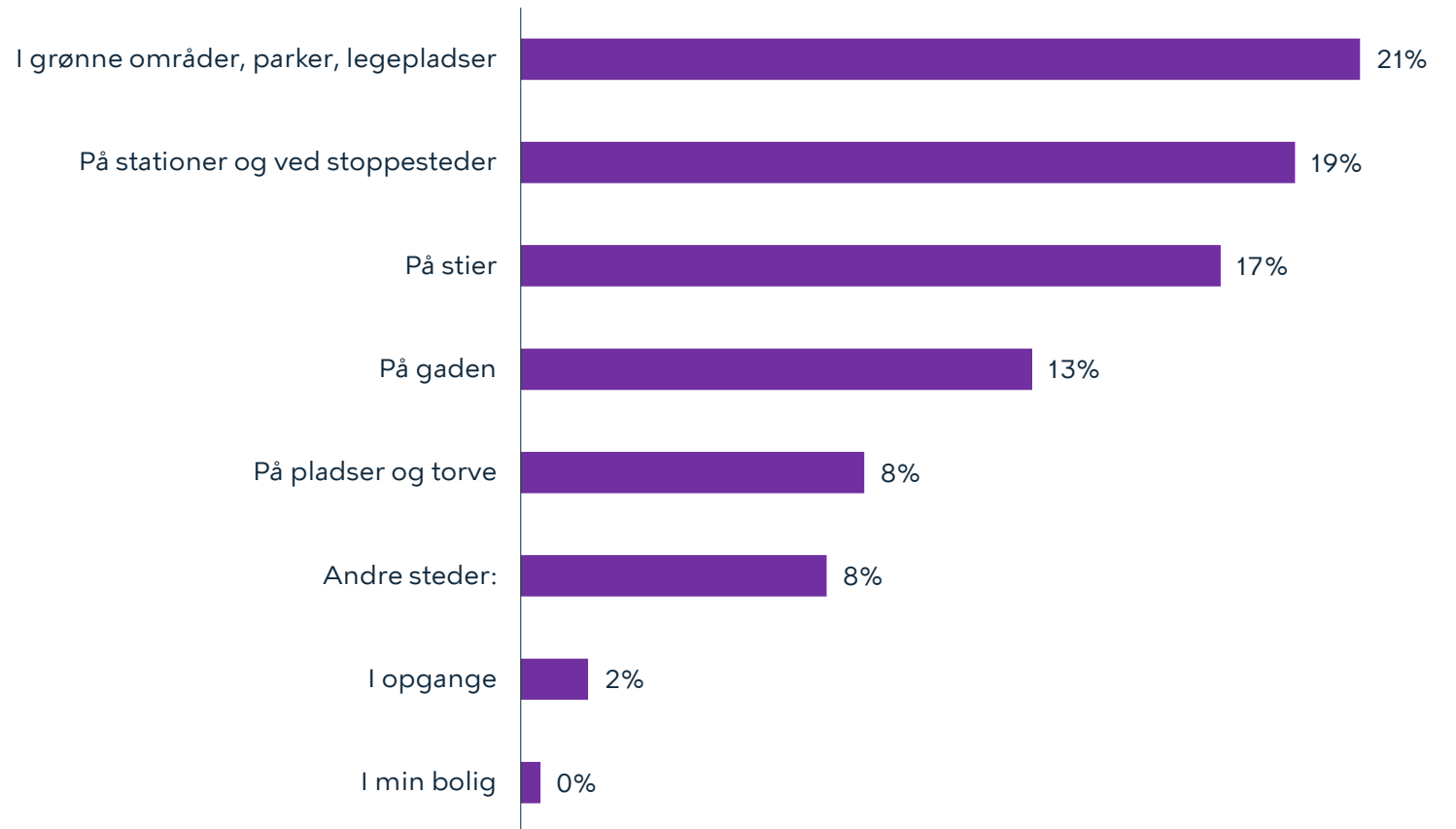



Københavnernes oplevelser med og bekymring for kriminalitet

De fire forhold, der gør flest københavnere bekymrede i 2022, er cykeltyveri (63 %), støjgener fra naboer (61 %), ballade på gaden (44 %) og hærværk i nabolag (44 %).

Graffiti (53 %), anden hensynsløs kørsel (52 %), hensynsløs knallertkørsel (31 %) og hærværk i nabolag (31 %) er de forhold, flest københavnere har været udsat for.



Københavnerne bekymring for kriminalitet og øvrige gener



Københavnerne er blevet spurgt til, hvilke kriminalitetstyper/øvrige gener, de er bekymrede for. De fire forhold, der gør flest københavnere bekymrede i 2022, er cykeltyveri (63 %), støjgener fra naboer (61 %), ballade på gaden (44 %) og hærværk i nabolag (44 %). De fire kriminalitetstyper/gener, som flest københavnere bekymrer sig for dagligt er cykeltyveri (9 %), støjgener fra naboer (7 %), salg af hash (6 %) og salg af narkotika (5 %). Det har været muligt at give flere svar.

Figur F: Københavnerne bekymring for kriminalitet

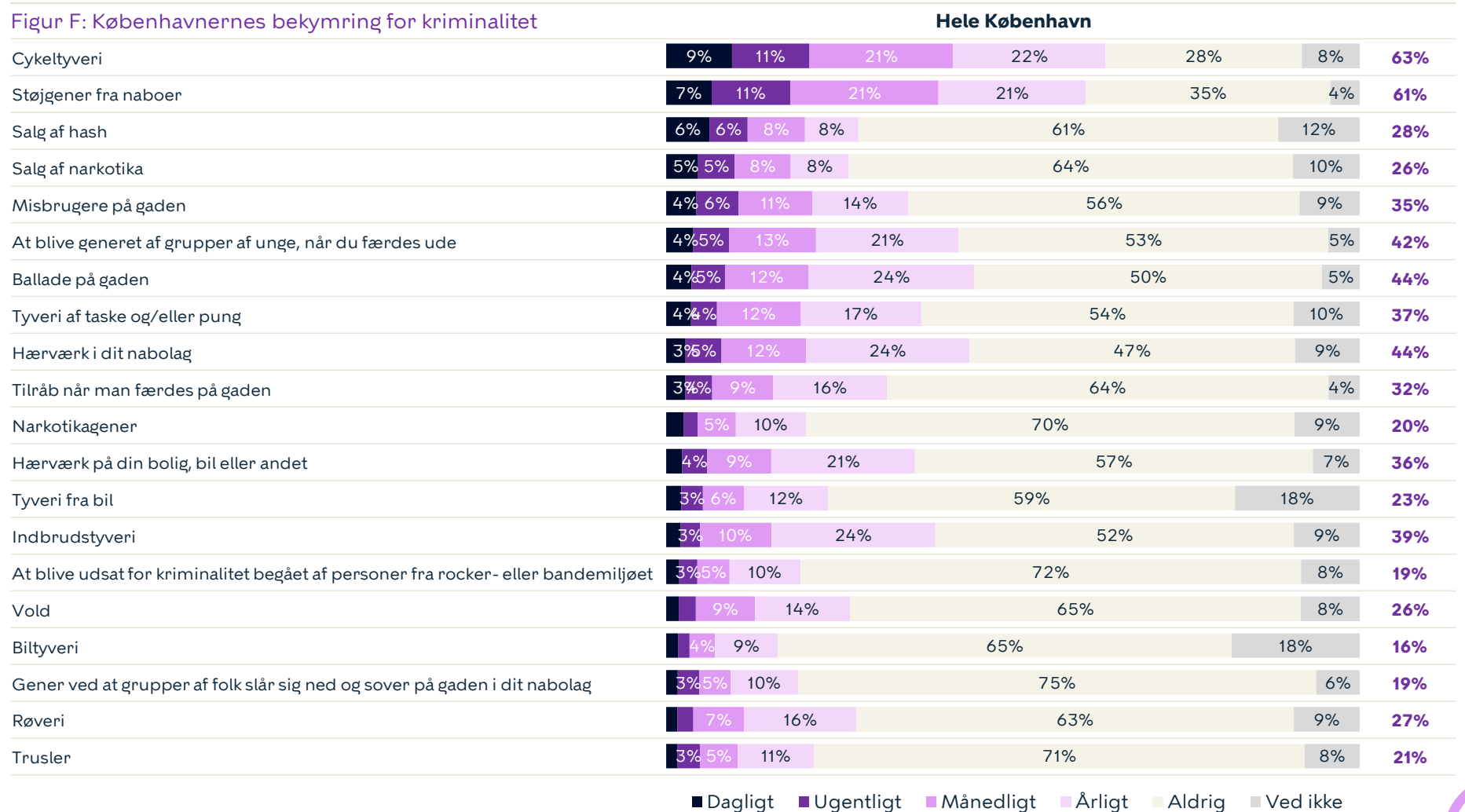

Københavnernes faktiske udsathed for kriminalitet



Vi har spurgt københavnernes, hvilke kriminalitetstyper/øvrige gener, de har været udsat for de seneste 12 måneder. 78 % har været udsat for en eller flere af de nævnte kriminalitetstyper. Graffiti (53 %), anden hensynsløs kørsel (52 %), hensynsløs knallertkørsel (31 %) og hærværk i nabolag (31 %) er de forhold, flest københavnere har været udsat for. Det har været muligt at give flere svar.

Figur G: Kriminalitet, københavnernes har været udsat for

	Hele København
Volds- og narkotikarelateret kriminalitet	
Trusler	8%
Salg af hash	8%
Salg af narkotika	5%
Røveri	3%
Vold	4%
Berigelseskriminalitet	
Cykeltveri	17%
Indbrud	8%
Tyveri	9%
Kriminalitet relateret til støjgener og hærværk	
Anden hensynsløs kørsel	52%
Graffiti	53%
Hensynsløs knallertkørsel	31%
Hærværk i nabolag	31%
Chikane	14%
Hærværk på egen ejendom	11%
Folk sover på gaden	9%

Bekymring sammenlignet med faktisk udsathed

Nedenstående graf viser, hvor stor en andel af københavnernes, der hhv. bekymrer sig for og har været udsat for konkrete kriminalitetstyper/gener.

Figur H: Bekymring sammenlignet med faktisk udsathed

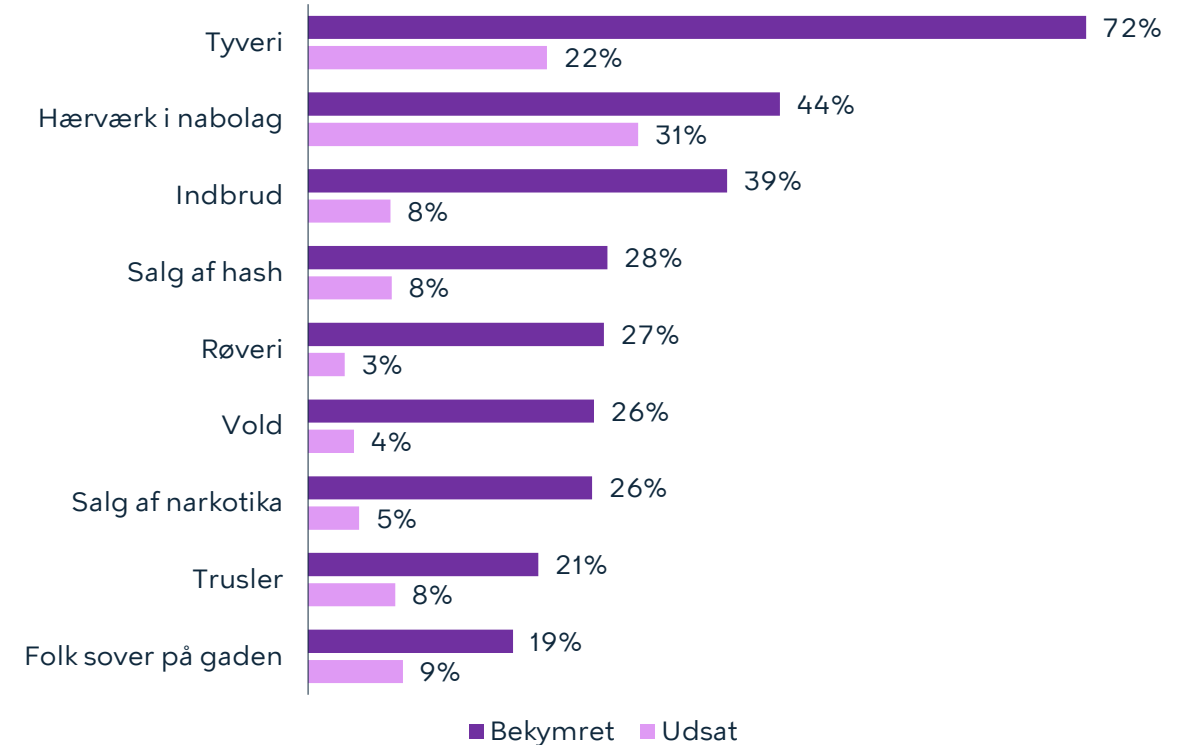



Udviklingen i borgervendt kriminalitet

I 2021 blev der i hele København anmeldt 22.042 tilfælde af borgervendt kriminalitet, svarende til 34,5 anmeldelser pr. 1000 indbyggere. Anmeldelsesniveauet er det laveste i perioden 2009-2021. Lommetyveri er den mest udbredte type kriminalitet i København.

Siden 2020 er der sket et fald i antallet af anmeldelser i 11 ud af 13 bydele. Siden 2009 er der sket et fald i antallet af anmeldelser i alle 13 bydele.





Oversigt over borgervendt kriminalitet (2009, 2020, 2021) fordelt på bydele

Indre By er den bydel, hvor der sker flest anmeldelser af borgervendt kriminalitet pr. 1000 indbyggere. Bydelene Indre By (120 pr. 1000 indbyggere), Vesterbro (86 pr. 1000 indbyggere) og Christianshavn (49 pr. 1000 indbyggere) har et anmeldelsesniveau, der ligger over gennemsnittet for København (35 pr. 1000 indbyggere).

Siden 2020 er der sket et fald i antallet af anmeldelser i 11 ud af 13 bydele. På Vesterbro er niveauet uændret, mens der er sket en lille stigning i Vanløse.

Siden 2009 er der sket et fald i antallet af anmeldelser i alle 13 bydele.

Figur I: Oversigt over borgervendt kriminalitet pr. 1000 indbyggere, fordelt på bydele

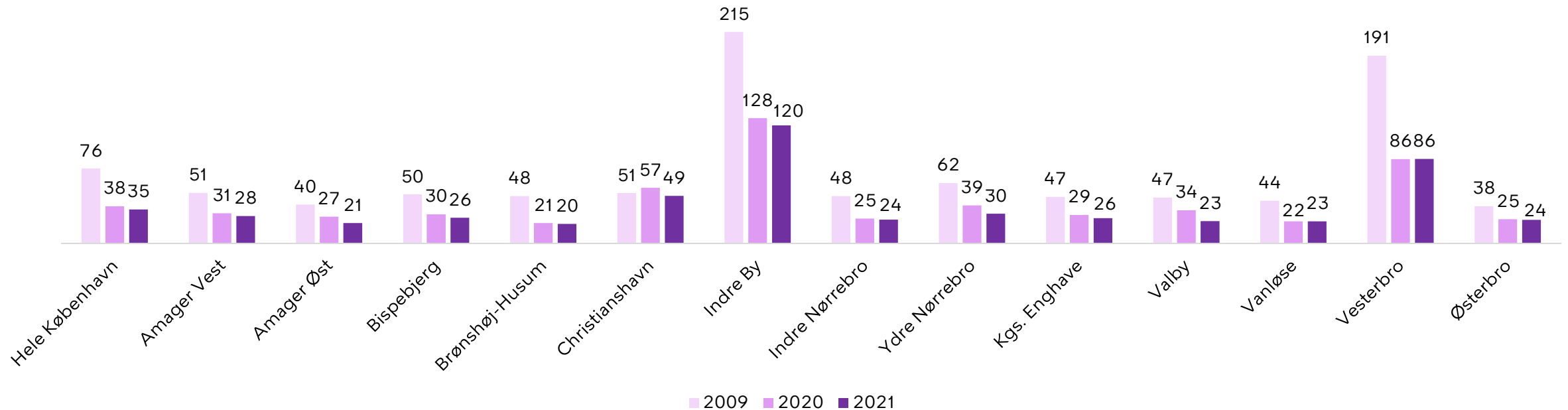

Kilde: Rigspolitiet
Der anvendes dynamiske tal fra seneste hele år – dvs. 2021. Se s. 131 for yderligere information.



Udvikling i borgervendt kriminalitet (2009-2021)



I 2021 blev der i hele København anmeldt 22.042 tilfælde af borgervendt kriminalitet, svarende til 34,5 anmeldelser pr. 1000 indbyggere. Anmeldelsesniveauet er det laveste i perioden 2009-2021. Lommetyveri er den mest udbredte type kriminalitet i København, men hyppigheden er ikke jævnt fordelt over byen. Hvis anmeldelser for lommetyveri trækkes fra det samlede antal, er antallet af anmeldelser pr. 1000 indbyggere i hele København samlet set 22,4.

Figur J: Borgervendt kriminalitet, antal anmeldelser pr. 1000 indbyggere

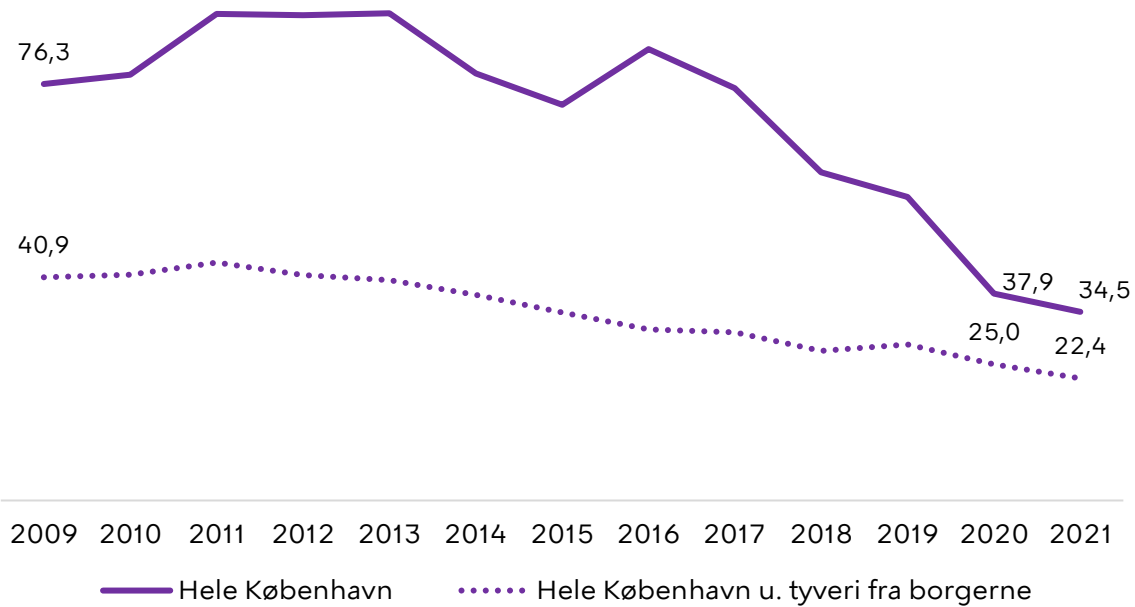

Lommetyveri er igen i år den hyppigst anmeldte kriminalitetstype. I 2021 var der 13,1 anmeldelser af lommetyveri pr. 1000 indbyggere. Anmeldelsesniveauet for alle kriminalitetstyper er faldet perioden fra 2020-2021, bortset fra antallet af anmeldelser for vold, som er steget lidt. I perioden 2009-2021 er de fleste kriminalitetstyper faldet, bortset fra antallet af anmeldelser for vold og våbenbesiddelse som er steget.

Figur K: Borgervendt kriminalitet, antal anmeldelser pr. 1000 indbyggere

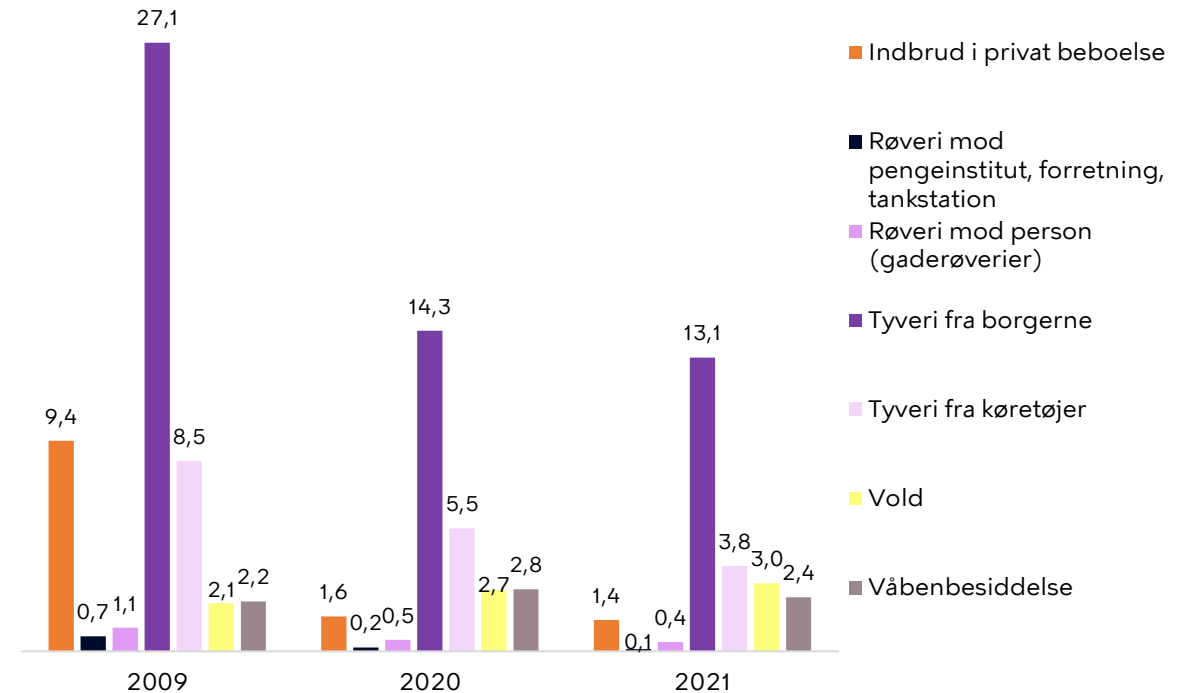

Kilde: Rigspolitiet

Kilde: Rigspolitiet
Der anvendes dynamiske tal fra seneste hele år – dvs. 2021. Se s. 139 for yderligere information





Københavnernes tillid

Vi har spurgt københavnernes om deres tillid til hjælp i nabolaget, tillid til personlig hjælp fra nabolaget og tillid til hjælp fra myndighederne. Niveauerne af tillid er i 2022 nogenlunde på niveau med 2021.



Tillid til hjælp i nabolaget



Vi har spurgt københavnernes, hvor enige de er i udsagnet "Hvis der foregår kriminelle ting i nabolaget, kan man regne med, at beboere i området vil reagere og tilkalde politiet". 57 % har angivet, at de er enige i udsagnet. Til sammenligning var niveauet sidste år 59 %.

Figur L: Tillid til hjælp i nabolaget

Hvis der foregår kriminelle ting i nabolaget kan man regne med, at beboerne i området vil reagere og tilkalde politiet?

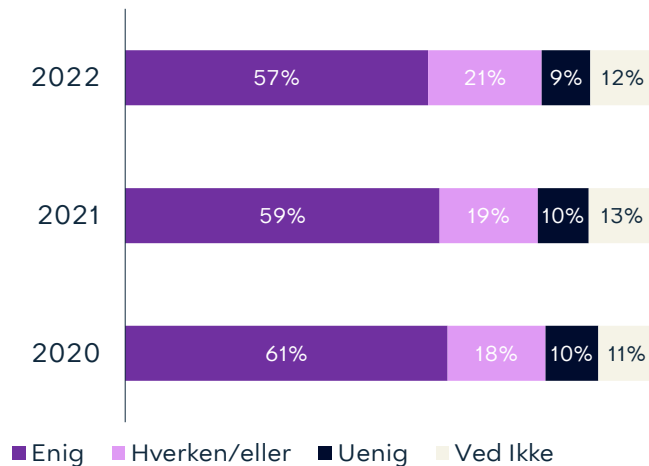

Kilde: Epinion

Vi har spurgt københavnernes, hvor enige de er i udsagnet "Hvis jeg skulle blive udsat for en kriminel handling i mit nabolag, vil jeg få hjælp af dem, der går forbi eller bor her i området". 54 % har angivet, at de er enige i udsagnet. Til sammenligning var niveauet sidste år 55 %.

Figur M: Tillid til personlig hjælp fra nabolaget

Hvis jeg skulle blive udsat for en kriminel handling i mit nabolag, vil jeg få hjælp af dem, der går forbi eller bor her i området

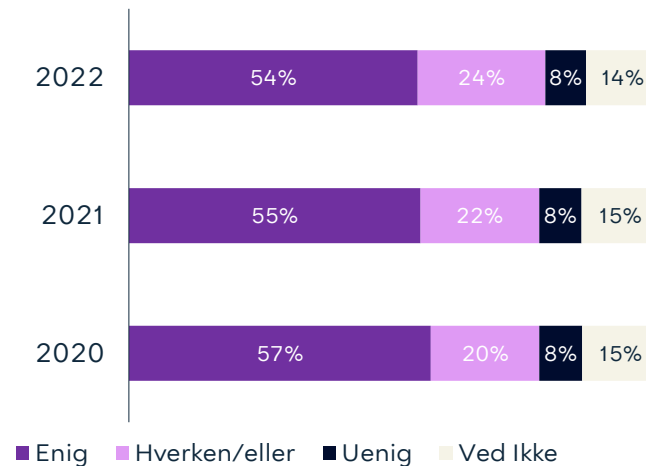

Kilde: Epinion

Vi har spurgt københavnernes, hvor enige de er i udsagnet "Hvis jeg oplever gentagne problemer med utryghed i mit nabolag, har jeg tillid til, at myndighederne vil tage hånd om problemet". 52 % har angivet, at de er enige i udsagnet. Til sammenligning var niveauet sidste år 51 %.

Figur N: Tillid til hjælp fra myndighederne

Hvis jeg oplever gentagne problemer med utryghed i mit nabolag, har jeg tillid til, at myndighederne vil tage hånd om problemet

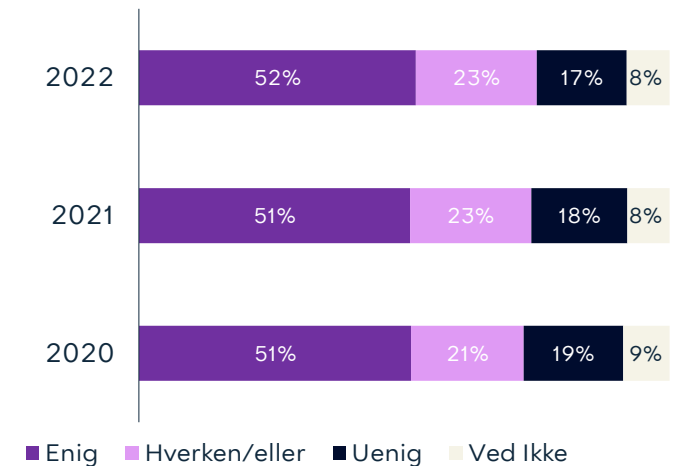

Kilde: Epinion



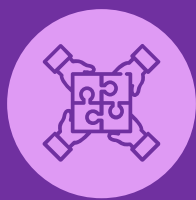

Københavns bydele og trygheds-partnerskaber



Amager Vest



Indre By



Vanløse



Amager
Partnerskab



Amager Øst



Indre Nørrebro



Vesterbro



Folehaven
Partnerskab



Bispebjerg



Ydre Nørrebro



Østerbro



Tingbjerg-Husum
Partnerskab



Brønshøj-Husum



Kongens Enghave



Christianshavn



Valby



Klik på ikonet
for læse mere
om området

Amager Vest

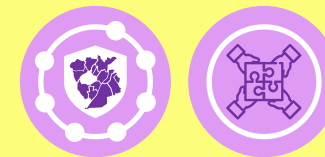

Bydelsfakta

Areal: **19,4 km²**

Antal beboere: **85.561**

Alle københavnere bor i bydelen: **13%**

Andel børn/unge under 18 år: **19%**

Andel ældre over 65 år: **9%**

Udviklingen i utryghed

Undersøgelsen viser et fald i andelen af utrygge i nabolaget fra 2009 (10 %) til 2022 (3 %), herunder et fald fra 2021 (8 %). Udviklingerne er signifikante.

Særligt utryghedsskabende begivenheder og steder

De hændelser, der har påvirket flest på Amager Vest er personlige oplevelser (27 %), kriminelle hændelser generelt (18 %), bandekonflikt/skyderier (11 %) og hændelser i lokalområdet (10 %).

Flest er utrygge ved at færdes i grønne områder/parker/legepladser (21 %) på stier (16 %) og på stationer/stoppesteder (13 %).

Bekymring for og udvikling i kriminalitet

I 2022 var flest københavnere bosat på Amager Vest bekymrede for cykelttyveri (60 %), støjgener fra naboer (59 %) og indbrudstyveri (40 %).

Borgernes tillid

Vi har spurgt københavnere bosat på Amager Vest om deres tillid til hjælp i nabolaget, tillid til personlig hjælp fra nabolaget og tillid til hjælp fra myndighederne. Niveauerne af tillid er i 2022 højere end i 2021.

Udviklingen i borgervendt kriminalitet

I 2021 blev der på Amager Vest anmeldt 2280 tilfælde af borgervendt kriminalitet, hvilket svarer til 28 anmeldelser pr. 1000 indbyggere. Anmeldelseniveauet er det laveste i perioden 2009-2021 og er også lavere end gennemsnittet for hele København (34,5).

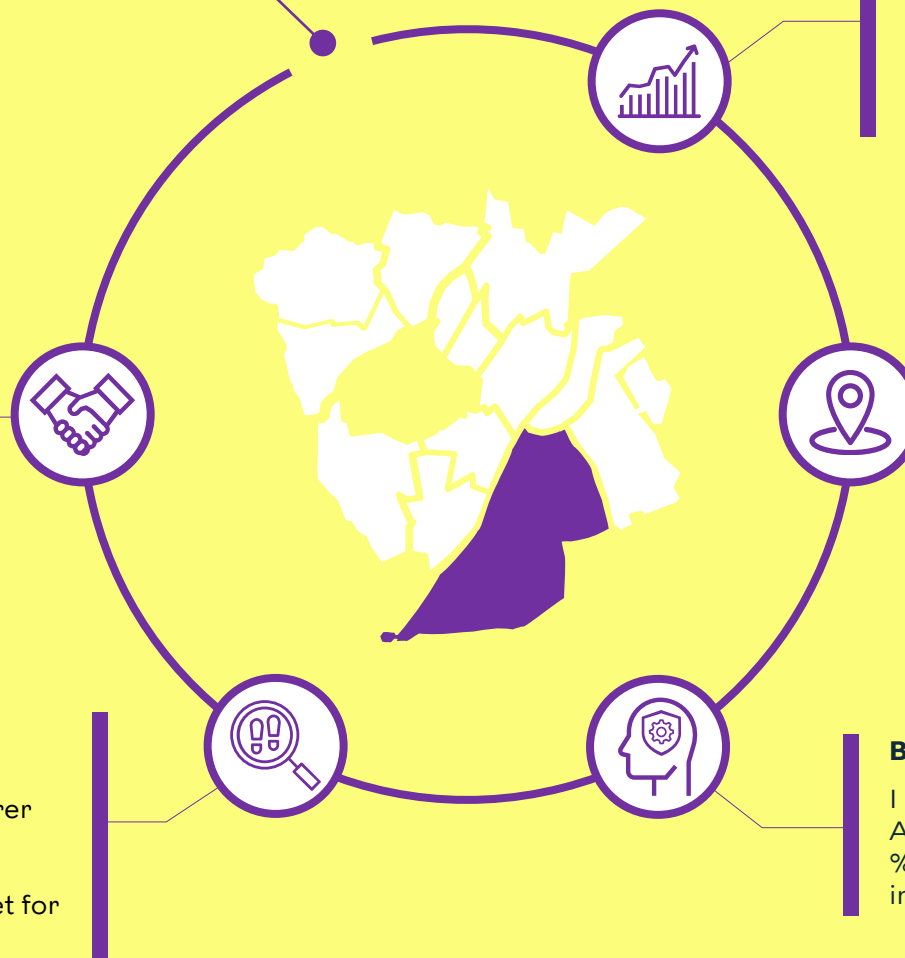

Udviklingen i tryghed for Amager Vest



Andel utrygge (2009-2022)

Undersøgelsen viser et fald i andelen af utrygge i nabolaget fra 2009 (10 %) til 2022 (3 %), herunder et fald fra 2021 (8 %). Udviklingerne er signifikante. Andelen af utrygge københavnere på Amager Vest er i 2022 lavere end gennemsnittet for hele byen (9 %). Denne forskel er statistisk signifikant.

Figur 1: Andel utrygge i nabolaget

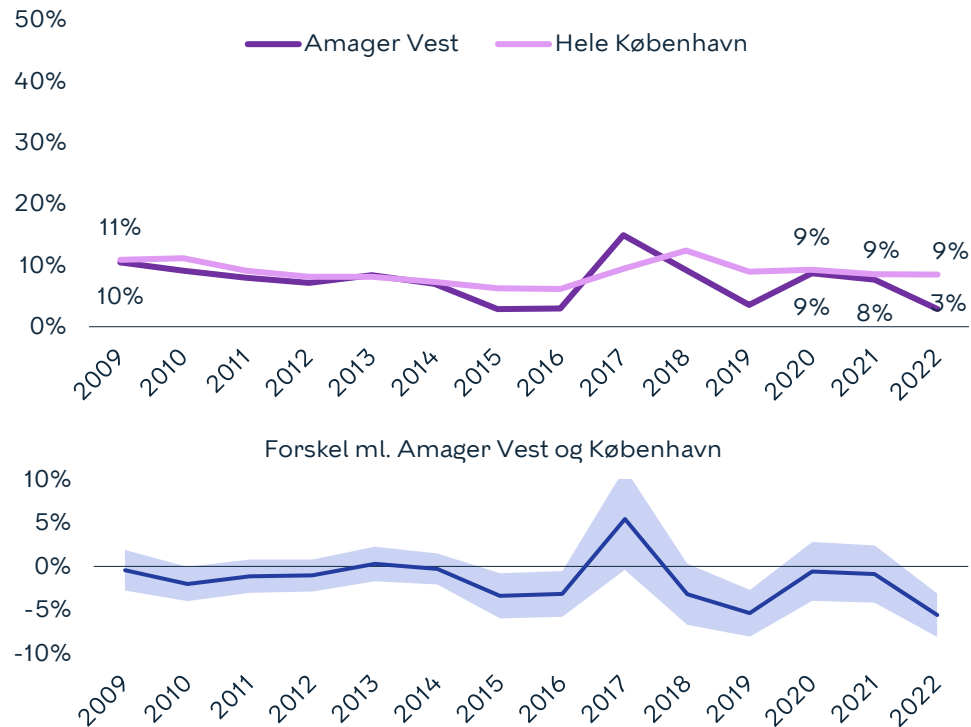

Udvikling i utryghed i nabolag, 2009-2022 og 2021-2022: statistisk signifikant

Andel utrygge i aften- og nattetimerne (2009-2022)

Undersøgelsen viser et fald i andelen af utrygge i aften- og nattetimerne fra 2009 (24 %) til 2022 (11 %), herunder et fald fra 2021 (15 %). Udviklingen fra 2009 til 2022 er statistisk signifikant, mens der for perioden 2021 til 2022 ikke kan påvises en signifikant udvikling. Andelen af utrygge i aften- og nattetimerne på Amager Vest er i 2022 lavere end gennemsnittet for hele byen (17 %). Denne forskel er statistisk signifikant.

Figur 2: Andel utrygge i aften- og nattetimerne

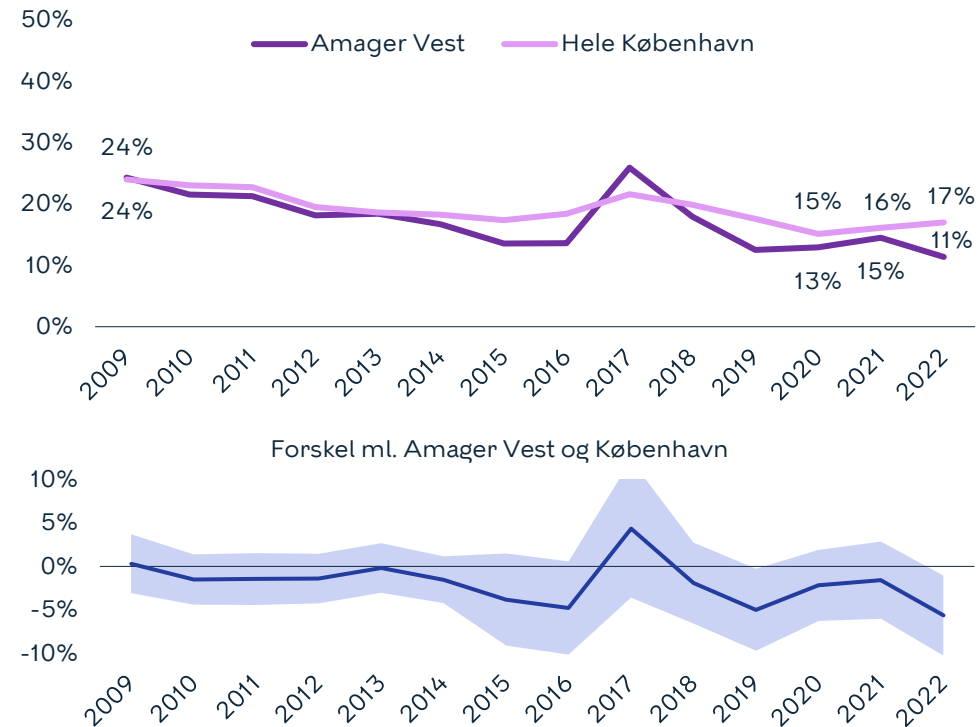

Udvikling i utryghed i aften og nattetimerne, 2009-2022; statistisk signifikant
 Udvikling i utryghed i aften og nattetimerne, 2021-2022: ikke statistisk signifikant

Sådan læses figuren

De to nederste figurer viser forskellen mellem andelen af utrygge i Amager Vest og i Hele København. Når den blå linje er **over nul** betyder det, at der er **flere utrygge** på Amager Vest end i hele København. Når linjen er **under nul**, er der færre. Når det lyseblå område ikke rører nul, er der tale om en statistisk signifikant – og derfor reel – forskel.



Særligt utryghedsskabende begivenheder det seneste år



27 % har angivet, at der er sket noget i det forgangne år, der har påvirket dem til at tænke mere over, hvor og hvornår det er trygt at færdes i København. De hændelser, der har påvirket flest på Amager Vest er: Personlige oplevelser (27 %), kriminelle hændelser generelt (18 %), bandekonflikt/skyderier (11 %) og hændelser i lokalområdet (10 %). Det har været muligt at give flere svar.

Figur 3: Særligt utryghedsskabende begivenheder

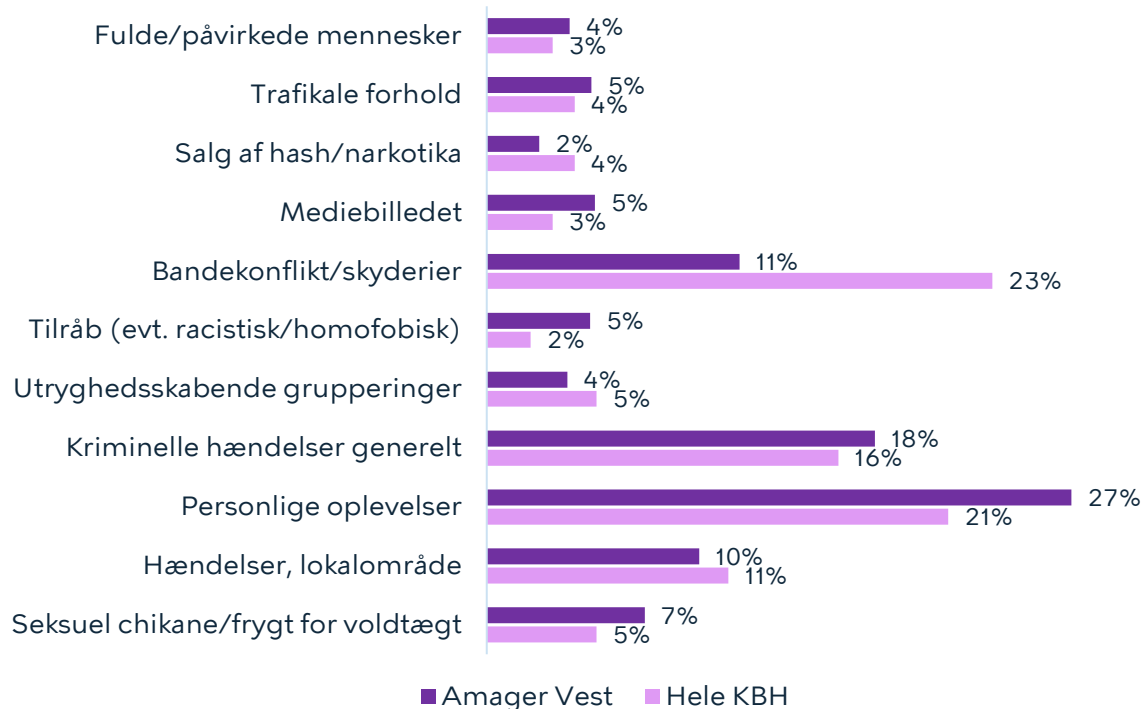

Figur 3 er lavet på baggrund af åbne besvarelser. Besvarelserne er efterfølgende kategoriseret. Hvert år vurderes det, om besvarelserne giver anledning til nye kategorier. I 2022 er kategorierne "Tilråb (evt. racistisk/homofobisk)" og "Seksuel chikane/frygt for voldtægt" tilføjet, mens kategorierne "Chikane" og "Terror" er udgået. Flere svar omhandler i år Covid-19, men disse svar er frasortet. Læs mere om dette på s. 144. Kilde: Epinion

43 % på Amager Vest angiver, at der er steder i deres nabolag, hvor de er utrygge ved at færdes. Flest er utrygge ved at færdes i grønne områder/parker/legepladser (21 %) på stier (16 %) og på stationer/stoppesteder (13 %). Andelen, der er utrygge ved at færdes i grønne områder/parker/legepladser er på niveau med København, mens andelen, der er utrygge ved at færdes på stier og på stationer/stoppesteder, er under gennemsnittet for København (hhv. 17 % og 19 %).

Figur 4: Særlige steder, der angives som utrygge

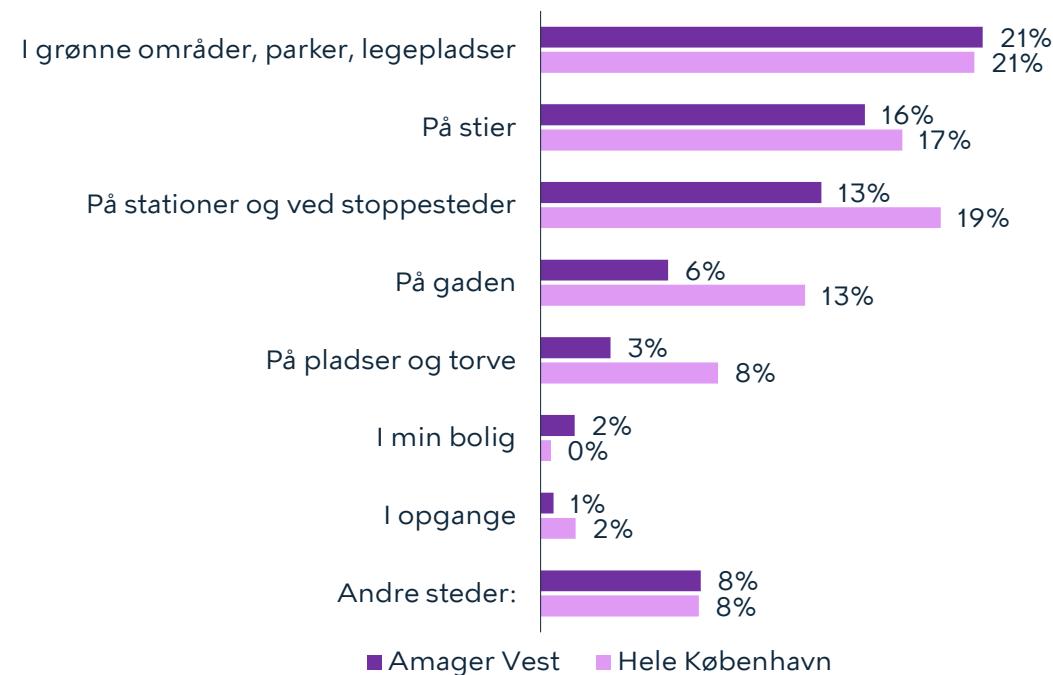

Kilde: Epinion



Københavnerne bekymring for kriminalitet og øvrige gener



Københavnere bosat på Amager Vest er blevet spurgt om, hvilke af følgende kriminalitetstyper/øvrige gener, de er bekymrede for. I 2022 var flest københavnere bosat på Amager Vest bekymrede for cykeltyveri (60 %), støjgener fra naboer (59 %) og indbrudstyveri (40 %). Bemærk, det har været muligt at angive flere svar. Cykeltyveri og støjgener er også de forhold, som flest københavnere generelt angiver, at de er bekymrede for.

Figur 5: Københavnerne bekymring for kriminalitet

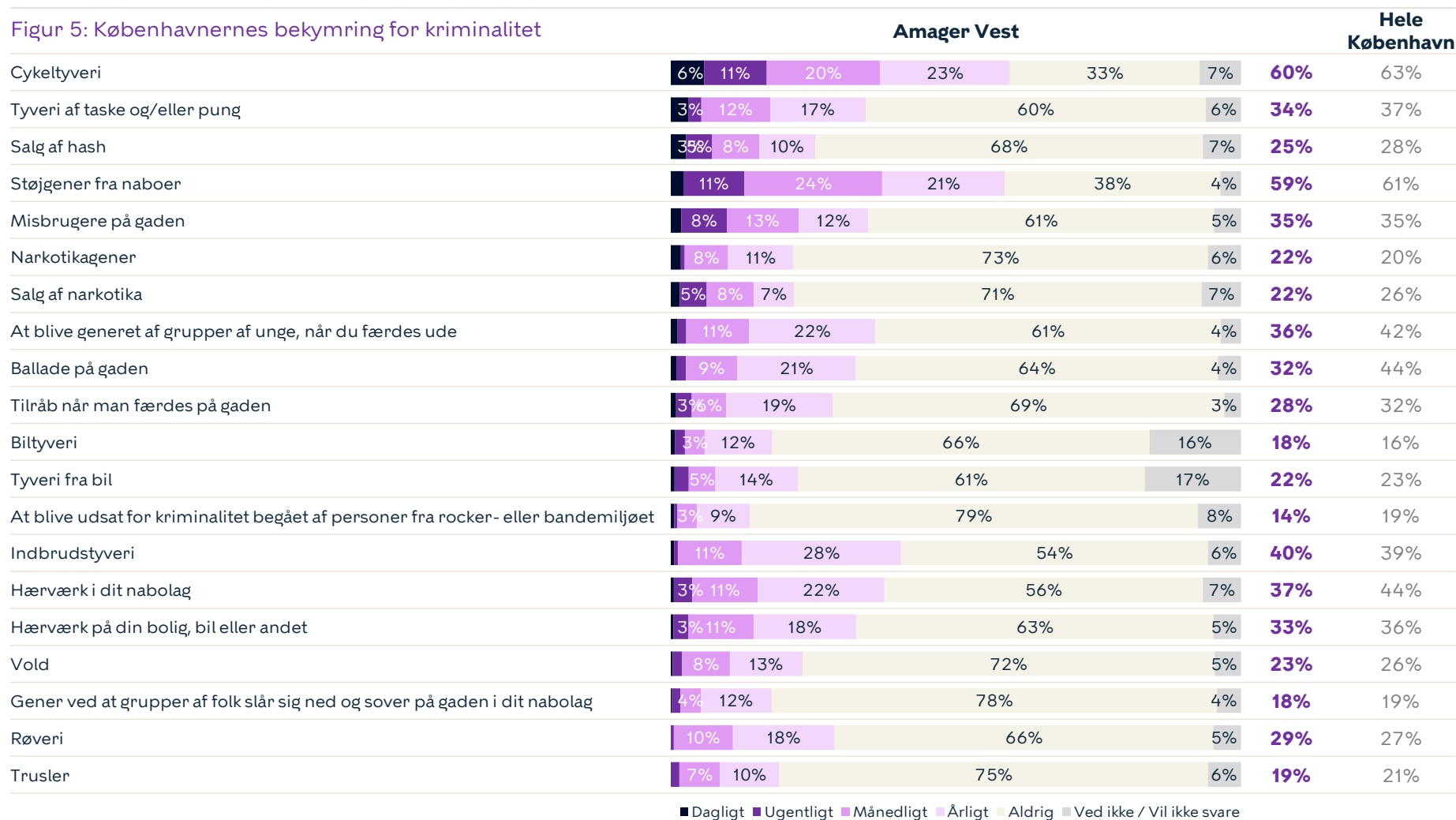

■ Dagligt ■ Ugentligt ■ Månedligt ■ Årligt ■ Aldrig ■ Ved ikke / Vil ikke svare



Kilde: Epinion



Hvad københavnernes selv angiver, de er blevet udsat for de seneste 12 måneder



Vi har spurgt københavnernes bosat på Amager Vest, hvilke af nedenstående typer kriminalitet/chikane, de har været udsat for. 78 % har været udsat for en eller flere af følgende kriminalitetstyper nedenfor. Anden hensynsløs kørsel (53 %), graffiti (39 %) samt hensynsløs knallertkørsel (31 %) er de tre forhold, flest københavnere bosat på Amager Vest har været udsat for.

Figur 6: Kriminalitet, københavnernes har været udsat for

	Amager Vest	Hele København
Volds- og narkotikarelateret kriminalitet		
Trusler	6%	8%
Vold	5%	4%
Røveri	4%	3%
Salg af hash	3%	8%
Salg af narkotika	1%	5%
Berigelseskriminalitet		
Cykelttyveri	17%	17%
Tyveri	8%	9%
Indbrud	6%	8%
Kriminalitet relateret til støjgener og hærværk		
Anden hensynsløs kørsel	53%	52%
Graffiti	39%	53%
Hensynsløs knallertkørsel	31%	31%
Hærværk i nabolag	25%	31%
Chikane	13%	14%
Hærværk på egen ejendom	9%	11%
Folk sover på gaden	5%	9%

Bekymring sammenlignet med faktisk udsathed

Nedenstående graf viser, hvor stor en andel af københavnernes, der hhv. bekymrer sig for og har været udsat for konkrete kriminalitetstyper/gener.

Figur 7: Bekymring sammenlignet med faktisk udsathed

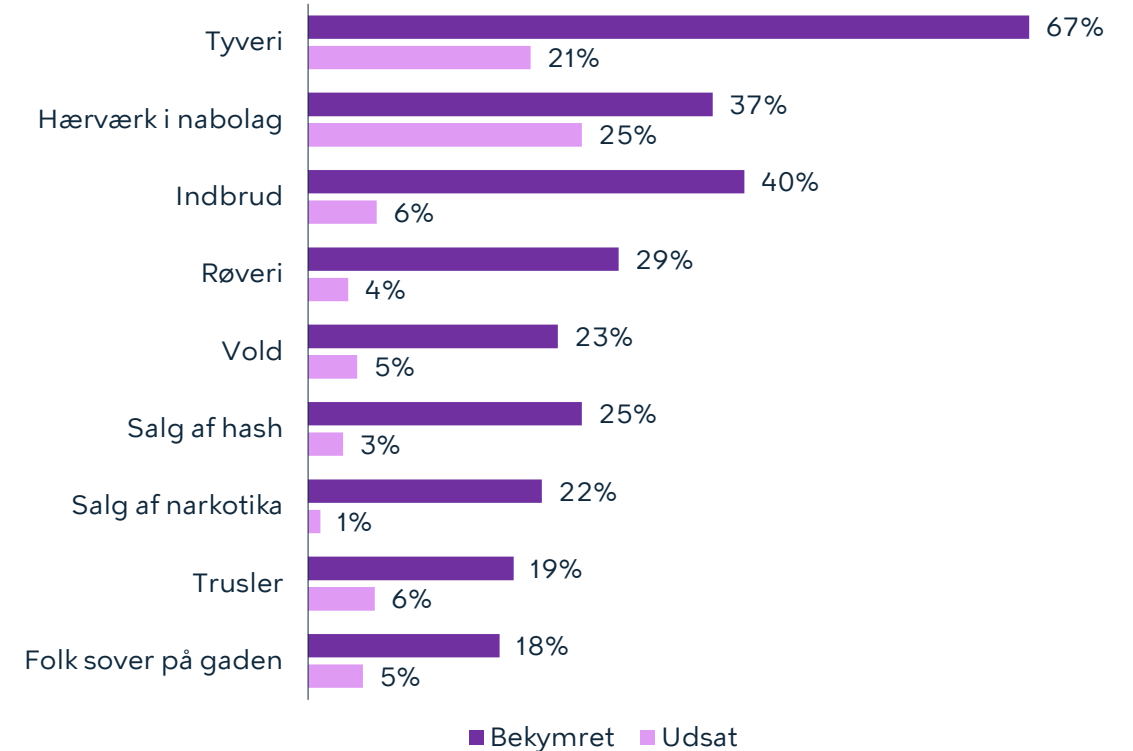

Udvikling i borgervendt kriminalitet (2009-2021)



I 2021 blev der på Amager Vest anmeldt 2280 tilfælde af borgervendt kriminalitet, hvilket svarer til 28 anmeldelser pr. 1000 indbyggere. Anmeldelsesniveauet er det laveste i perioden 2009-2021 og er også lavere end gennemsnittet for hele København (34,5). Lommetyveri er den mest udbredte type kriminalitet i København, men hyppigheden er ikke jævnt fordelt over byen. Hvis anmeldelser for lommetyveri trækkes fra det samlede antal, er antallet af anmeldelser pr. 1000 indbyggere på Amager Vest (22,5) på niveau med hele København samlet set (22,4).

På Amager Vest er den hyppigste anmeldte kriminalitet i 2021 lommetyveri med 5,6 anmeldelser pr. 1000 indbyggere. Anmeldelsesniveauerne for alle kriminalitetstyper på Amager Vest er stort set uændrede i perioden fra 2020-2021, bortset fra antallet af anmeldelser for tyveri fra borgere og gaderøverier, som er faldet. I perioden 2009-2021 er alle kriminalitetstyper faldet, særligt tyveri fra køretøjer og indbrud, mens der er sket en stigning i anmeldelser af vold og våbenbesiddelse.

Figur 8: Borgervendt kriminalitet, antal anmeldelser pr. 1000 indbyggere

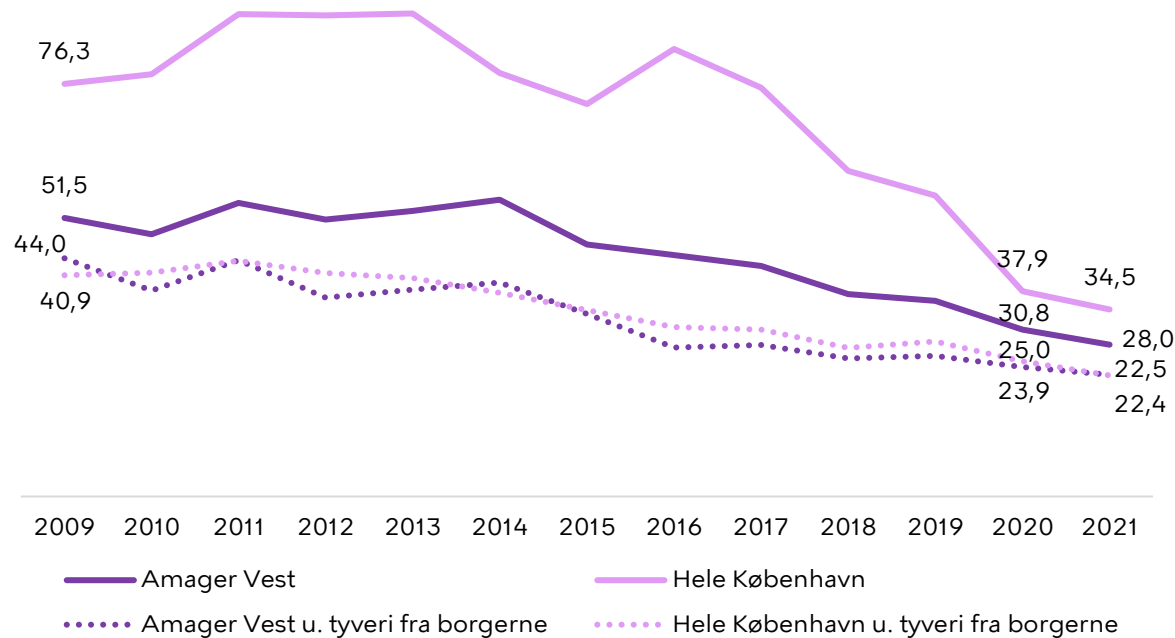

Figur 9: Borgervendt kriminalitet, antal anmeldelser pr. 1000 indbyggere

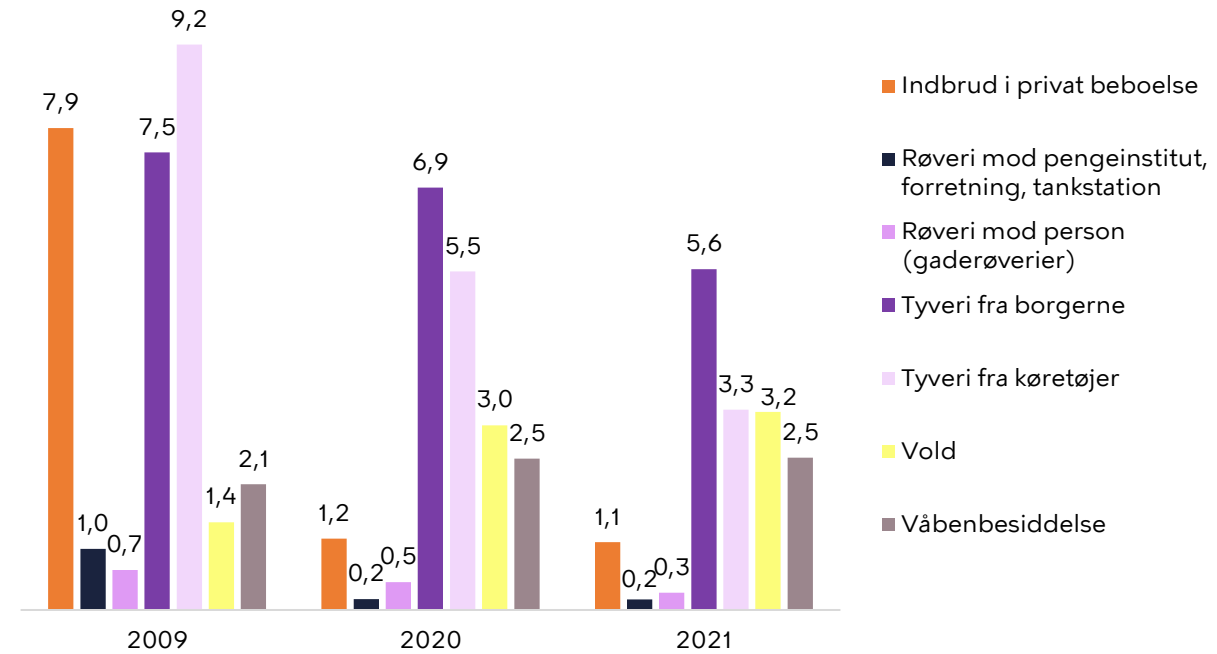

Kilde: Rigspolitiet
Der anvendes dynamiske tal fra seneste hele år - dvs. 2021. Se s. 139 for yderligere information

Kilde: Rigspolitiet



Resultater for Amager Vest

Tillid til hjælp i nabolaget



Vi har spurgt københavnernes på Amager Vest, hvor enige de er i udsagnet: "Hvis der foregår kriminelle ting i nabolaget, kan man regne med, at beboere i området vil reagere og tilkalde politiet". 64 % har angivet, at de er enige i udsagnet. Dette er højere end københavnerniveau (57 %). Til sammenligning var niveauet på Amager Vest sidste år 62 %.

Figur 10: Tillid til hjælp i nabolaget

Hvis der foregår kriminelle ting i nabolaget kan man regne med, at beboerne i området vil reagere og tilkalde politiet?

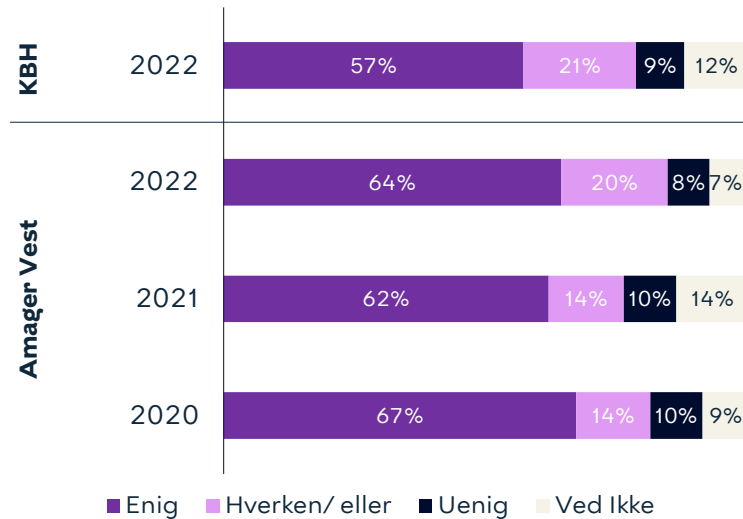

Vi har spurgt københavnernes på Amager Vest, hvor enige de er i udsagnet: "Hvis jeg skulle blive udsat for en kriminel handling i mit nabolag, vil jeg få hjælp af dem, der går forbi eller bor her i området". 57 % har angivet, at de er enige i udsagnet. Dette er højere end københavnerniveau (54 %). Til sammenligning var niveauet på Amager Vest sidste år 52 %.

Figur 11: Tillid til personlig hjælp fra nabolaget

Hvis jeg skulle blive udsat for en kriminel handling i mit nabolag, vil jeg få hjælp af dem, der går forbi eller bor her i området

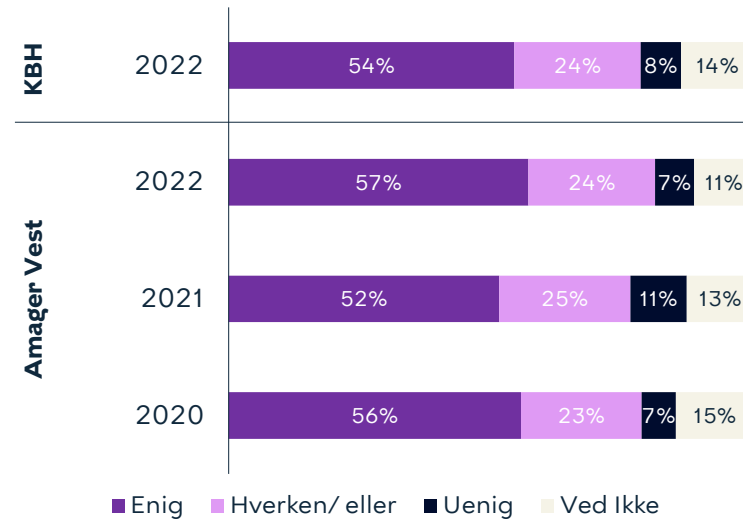

Vi har spurgt københavnernes på Amager Vest, hvor enige de er i udsagnet: "Hvis jeg oplever gentagne problemer med utryghed i mit nabolag, har jeg tillid til, at myndighederne vil tage hånd om problemet". 57 % har angivet, at de er enige i udsagnet. Dette er højere end københavnerniveau (52 %). Til sammenligning var niveauet på Amager Vest sidste år 51 %.

Figur 12: Tillid til hjælp fra myndighederne

Hvis jeg oplever gentagne problemer med utryghed i mit nabolag, har jeg tillid til, at myndighederne vil tage hånd om problemet

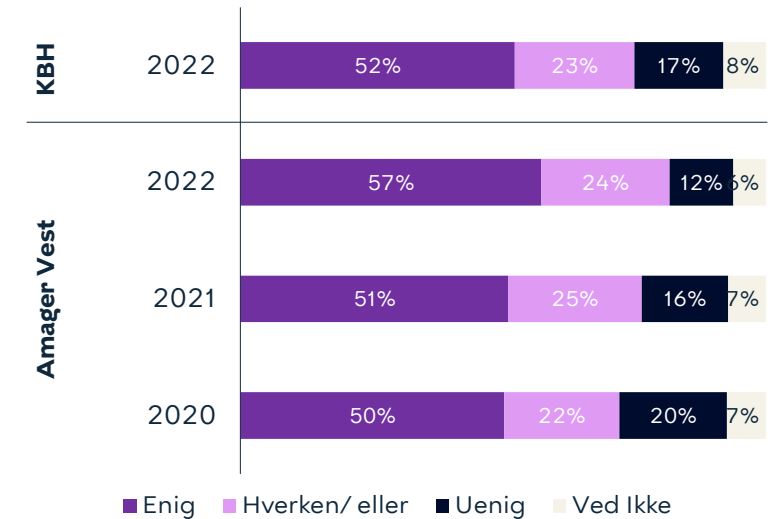

Kilde: Epinion

Kilde: Epinion

Kilde: Epinion

Amager Øst



Bydelsfakta

Areal: **9,8 km²**

Antal beboere: **61.193**

Alle københavnere bor i bydelen: **9%**

Andel børn/unge under 18 år: **16%**

Andel ældre over 65 år: **9%**

Udviklingen i utryghed

Undersøgelsen viser et fald i andelen af utrygge i nabolaget fra 2009 (11 %) til 2022 (6 %), herunder en stigning fra 2021 (5 %) til 2022. Udviklingen fra 2009 til 2022 er statistisk signifikant, mens der for perioden 2021 til 2022 ikke kan påvises en signifikant udvikling.

Borgernes tillid

Vi har spurgt københavnere bosat på Amager Øst om deres tillid til hjælp i nabolaget, tillid til personlig hjælp fra nabolaget og tillid til hjælp fra myndighederne. Niveauerne af tillid er i 2022 lavere end i 2021.

Udviklingen i borgervendt kriminalitet

I 2021 blev der på Amager Øst anmeldt 1264 tilfælde af borgervendt kriminalitet, hvilket svarer til 20,8 anmeldelser pr. 1000 indbyggere. Anmeldelseniveauet er det laveste i perioden 2009-2021 og er også lavere end gennemsnittet for hele København (34,5).

Særligt utryghedsskabende begivenheder og steder

De hændelser, der har påvirket flest på Amager Øst er: Bandekonflikt/skyderier (24 %), personlige oplevelser (20 %), kriminelle hændelser generelt (12 %) og utryghedsskabende grupperinger (10 %).

Flest er utrygge ved at færdes i grønne områder/parker/legepladser (24 %) på stier (22 %) og på stationer/stoppesteder (18 %).

Bekymring for og udvikling i kriminalitet

I 2022 var flest københavnere bosat på Amager Øst bekymrede for cykeltyveri (69 %), støjgener fra naboer (62 %) og ballade på gaden (44 %).

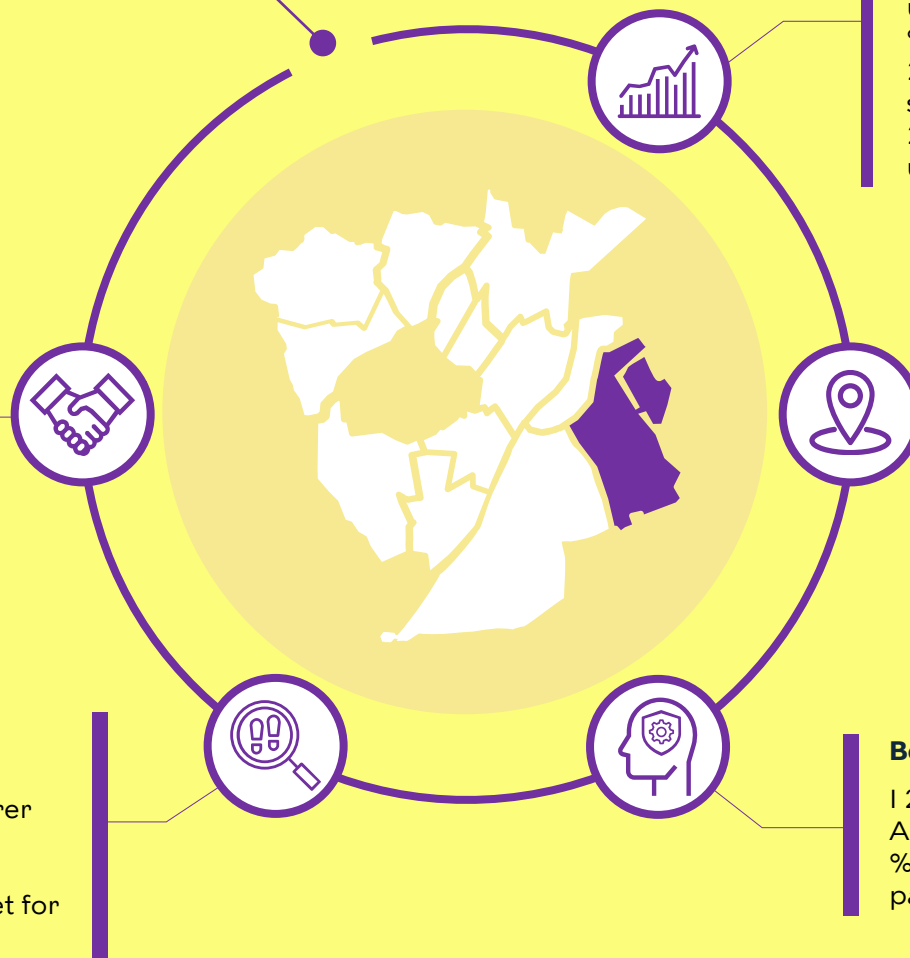

Udviklingen i tryghed for Amager Øst



Andel utrygge (2009-2022)

Undersøgelsen viser et fald i andelen af utrygge i nabolaget fra 2009 (11 %) til 2022 (6 %), herunder en stigning fra 2021 (5 %) til 2022. Udviklingen fra 2009 til 2022 er statistisk signifikant, mens der for perioden 2021 til 2022 ikke kan påvises en signifikant udvikling. Andelen af utrygge københavnere på Amager Øst er i 2022 lavere end gennemsnittet for hele byen (9 %). Denne forskel er ikke statistisk signifikant.

Figur 1: Andel utrygge i nabolaget

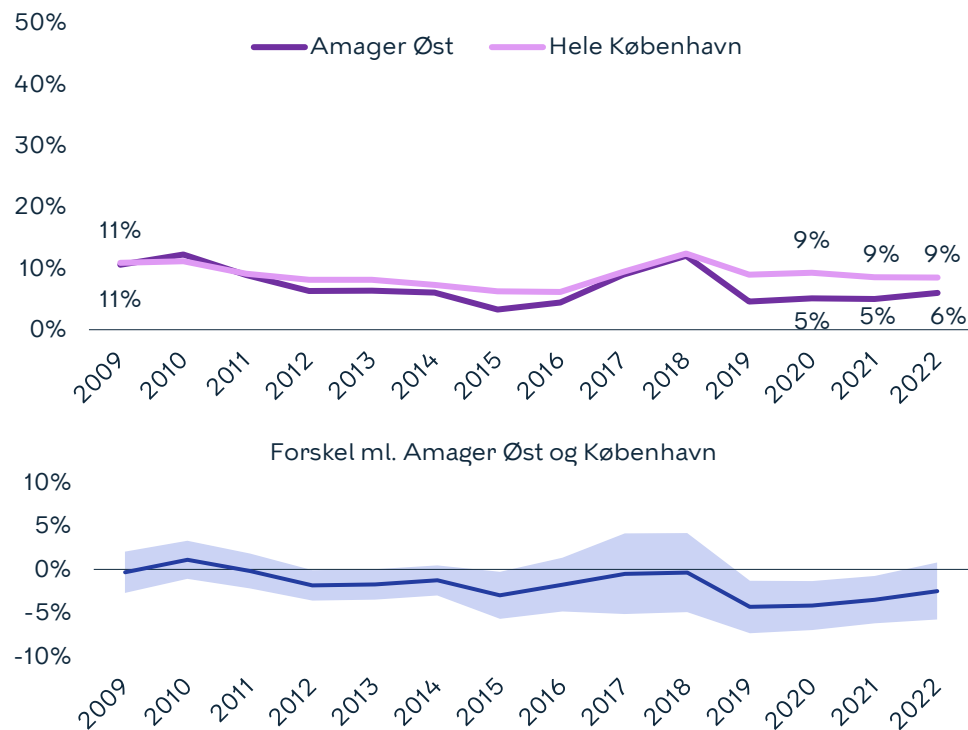

Udvikling i utryghed i nabolag, 2009-2022: statistisk signifikant
 Udvikling i utryghed i nabolag, 2021-2022: ikke statistisk signifikant

Andel utrygge i aften- og nattetimerne (2009-2022)

Undersøgelsen indikerer et fald i andelen af utrygge i aften- og nattetimerne fra 2009 (26 %) til 2022 (21 %), herunder en stigning fra 2021 (16 %) til 2022. Ingen af udviklingerne er statistisk signifikante. Andelen af utrygge i aften- og nattetimerne på Amager Øst er i 2022 højere end gennemsnittet for hele byen (17 %). Denne forskel er ikke statistisk signifikant.

Figur 2: Andel utrygge i aften- og nattetimerne

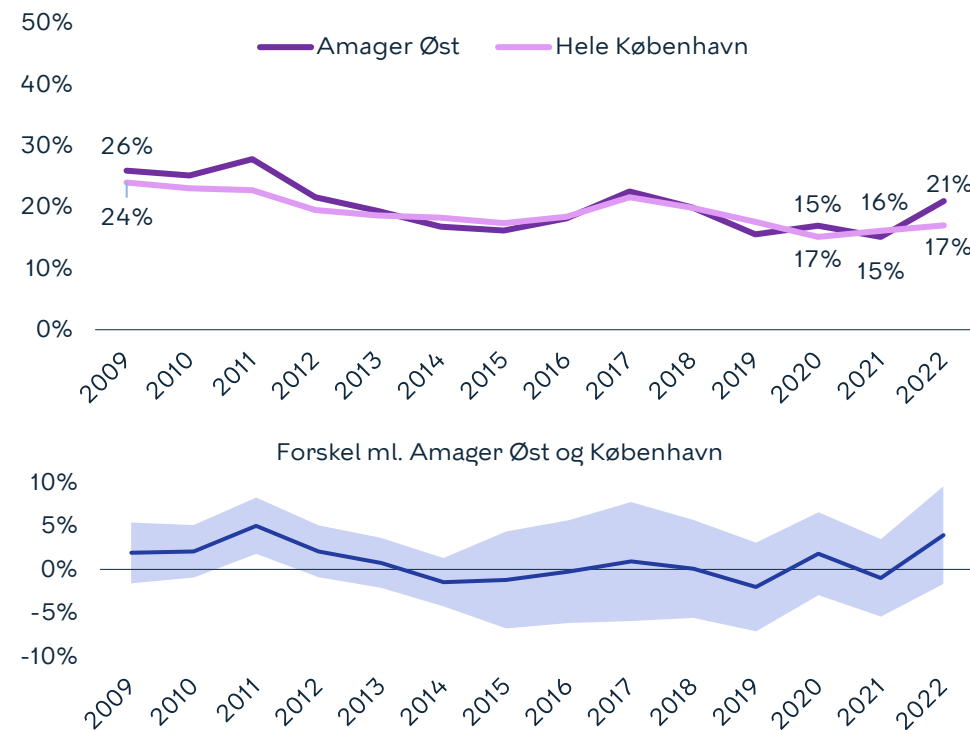

Udvikling i utryghed i aften- og nattetimerne, 2009-2021: og 2021-2022: ikke statistisk signifikant

Sådan læses figuren

De to nederste figurer viser forskellen mellem andelen af utrygge i Amager Øst og i Hele København. Når den blå linje er **over nul** betyder det, at der er **flere utrygge** på Amager Øst end i hele København. Når linjen er **under nul**, er der færre. Når det lyseblå område ikke rører nul, er der tale om en statistisk signifikant – og derfor reel – forskel.



Særligt utryghedsskabende begivenheder det seneste år



26 % har angivet, at der er sket noget i det forgangne år, der har påvirket dem til at tænke mere over, hvor og hvornår det er trygt at færdes i København. De hændelser, der har påvirket flest på Amager Øst er: Bandekonflikt/skyderier (24 %), personlige oplevelser (20 %), kriminelle hændelser generelt (12 %) og utryghedsskabende grupperinger (10 %). Det har været muligt at give flere svar.

Figur 3: Særligt utryghedsskabende begivenheder

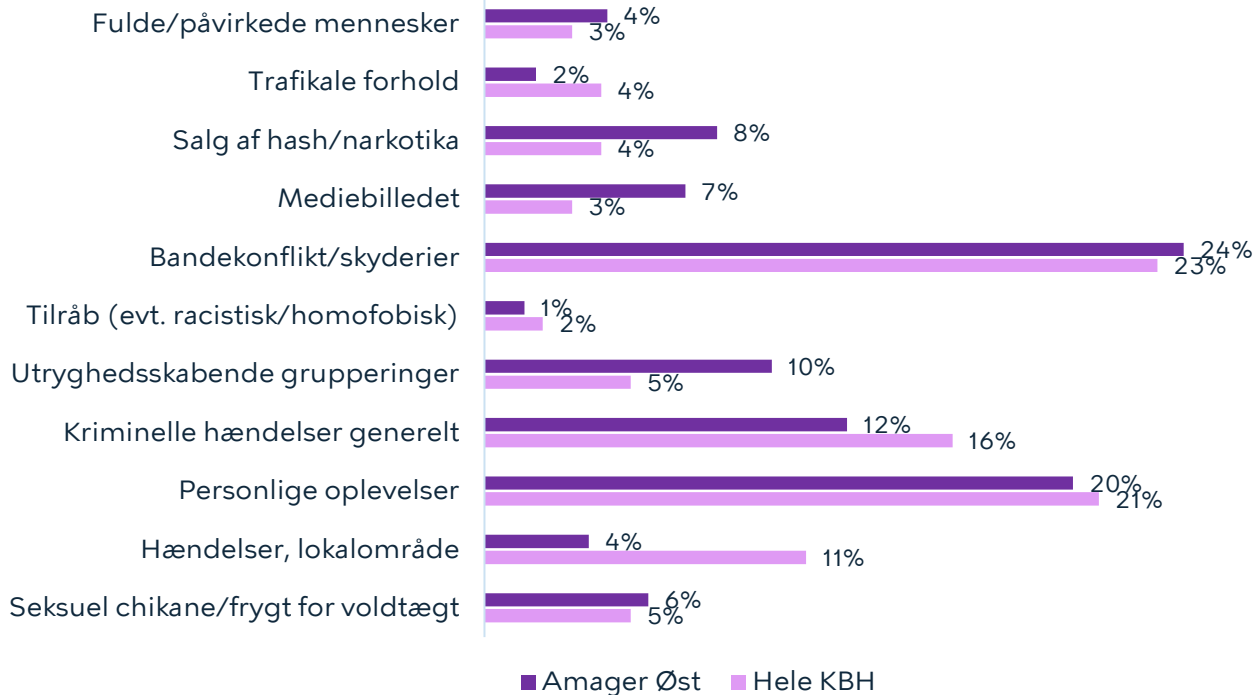

49 % på Amager Øst angiver, at der er steder i deres nabolag, hvor de er utrygge ved at færdes. Flest er utrygge ved at færdes i grønne områder/parker/legepladser (24 %) på stier (22 %) og på stationer/stoppesteder (18 %). Andelen, der er utrygge ved at færdes i grønne områder/parker/legepladser og på stier, er over københavnerniveau (hhv. 21 % og 17 %), mens andelen, der er utrygge på stationer/stoppesteder, er under gennemsnittet for København (19 %)

Figur 4: Særlige steder, der angives som utrygge

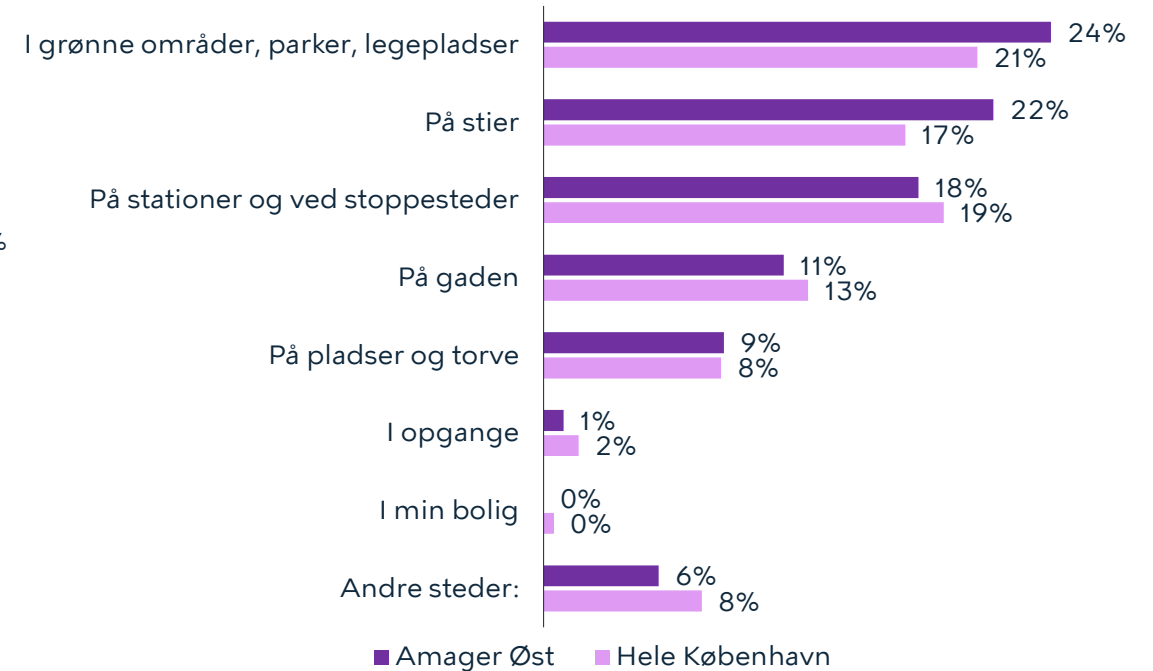

Figur 3 er lavet på baggrund af åbne besvarelser. Besvarelserne er efterfølgende kategoriseret. Hvert år vurderes det, om besvarelserne giver anledning til nye kategorier. I 2022 er kategorierne "Tilråb (evt. racistisk/homofobisk)" og "Seksuel chikane/frygt for voldtægt" tilføjet, mens kategorierne "Chikane" og "Terror" er udgået. Flere svar omhandler i år Covid-19, men disse svar er frasorteret. Læs mere om dette på s. 144. Kilde: Epinion



Københavnerne bekymring for kriminalitet og øvrige gener



Københavnere bosat på Amager Øst er blevet spurgt om, hvilke af følgende kriminalitetstyper/øvrige gener, de er bekymrede for. I 2022 var flest københavnere bosat på Amager Øst bekymrede for cykeltyveri (69 %), støjgener fra naboer (62 %) og ballade på gaden (44 %). Bemærk, det har været muligt at angive flere svar. Cykeltyveri, støjgener og ballade på gaden er også de forhold, som flest københavnere generelt angiver, at de er bekymrede for.

Figur 5: Københavnerne bekymring for kriminalitet

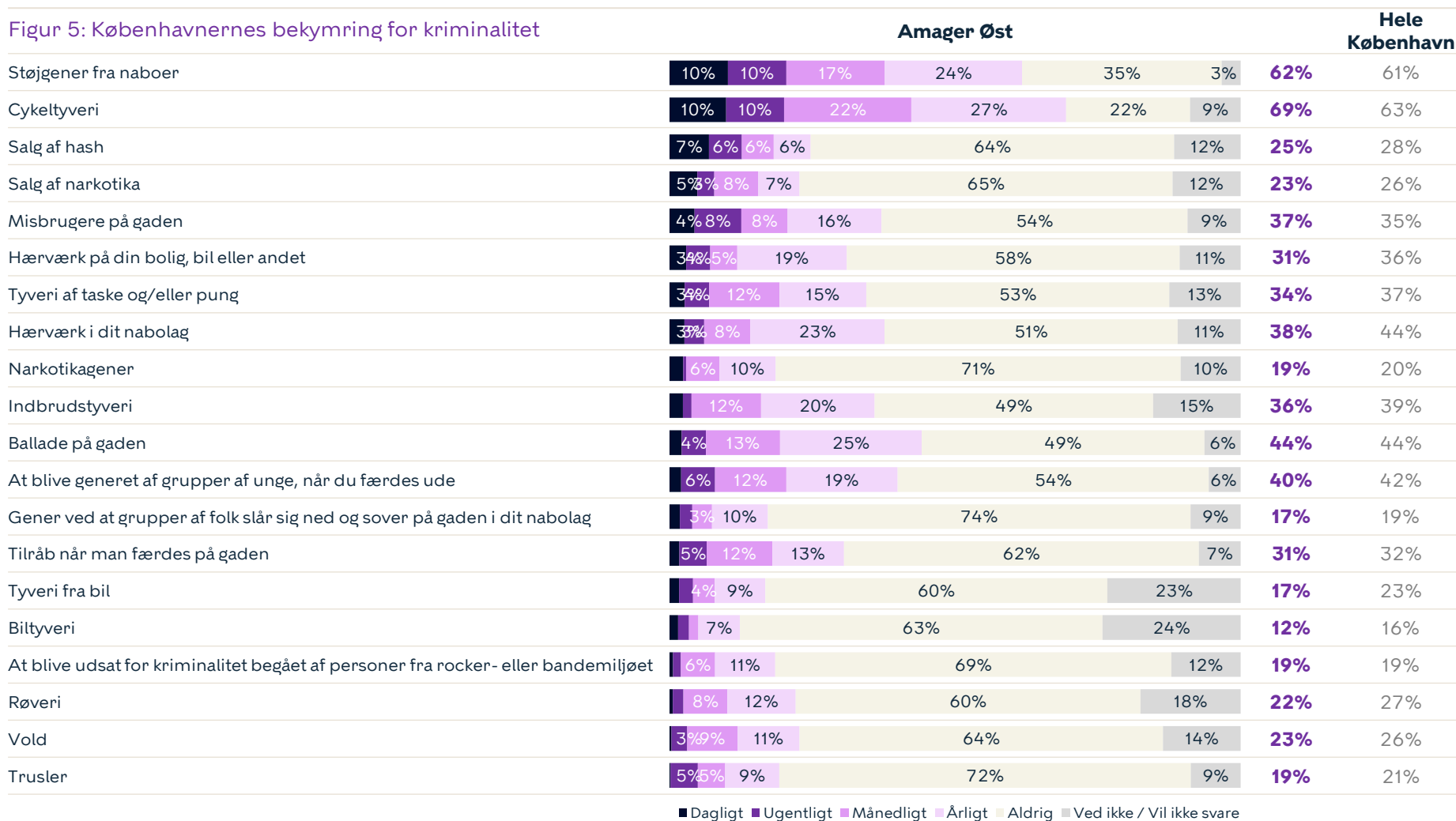

■ Dagligt ■ Ugentligt ■ Månedligt ■ Årligt ■ Aldrig ■ Ved ikke / Vil ikke svare



Hvad københavnernes selv angiver, de er blevet udsat for de seneste 12 måneder



Vi har spurgt københavnernes bosat på Amager Øst, hvilke af nedenstående typer kriminalitet/chikane, de har været udsat for. 75 % har været udsat for en eller flere af følgende kriminalitetstyper nedenfor. Graffiti (45 %), anden hensynsløs kørsel (44 %) samt hærværk i nabolag (29 %) er de tre forhold, flest københavnere bosat på Amager Øst har været udsat for.

Figur 6: Kriminalitet, københavnernes har været udsat for

	Amager Øst	Hele København
Volds- og narkotikarelateret kriminalitet		
Trusler	10%	8%
Salg af hash	8%	8%
Vold	5%	4%
Røveri	4%	3%
Salg af narkotika	4%	5%
Berigelseskriminalitet		
Cykelttyveri	21%	17%
Tyveri	11%	9%
Indbrud	10%	8%
Kriminalitet relateret til støjgener og hærværk		
Graffiti	45%	53%
Anden hensynsløs kørsel	44%	52%
Hærværk i nabolag	29%	31%
Hensynsløs knallertkørsel	27%	31%
Chikane	18%	14%
Hærværk på egen ejendom	10%	11%
Folk sover på gaden	7%	9%

Bekymring sammenlignet med faktisk udsathed

Nedenstående graf viser, hvor stor en andel af københavnernes, der hhv. bekymrer sig for og har været udsat for konkrete kriminalitetstyper/gener.

Figur 7: Bekymring sammenlignet med faktisk udsathed

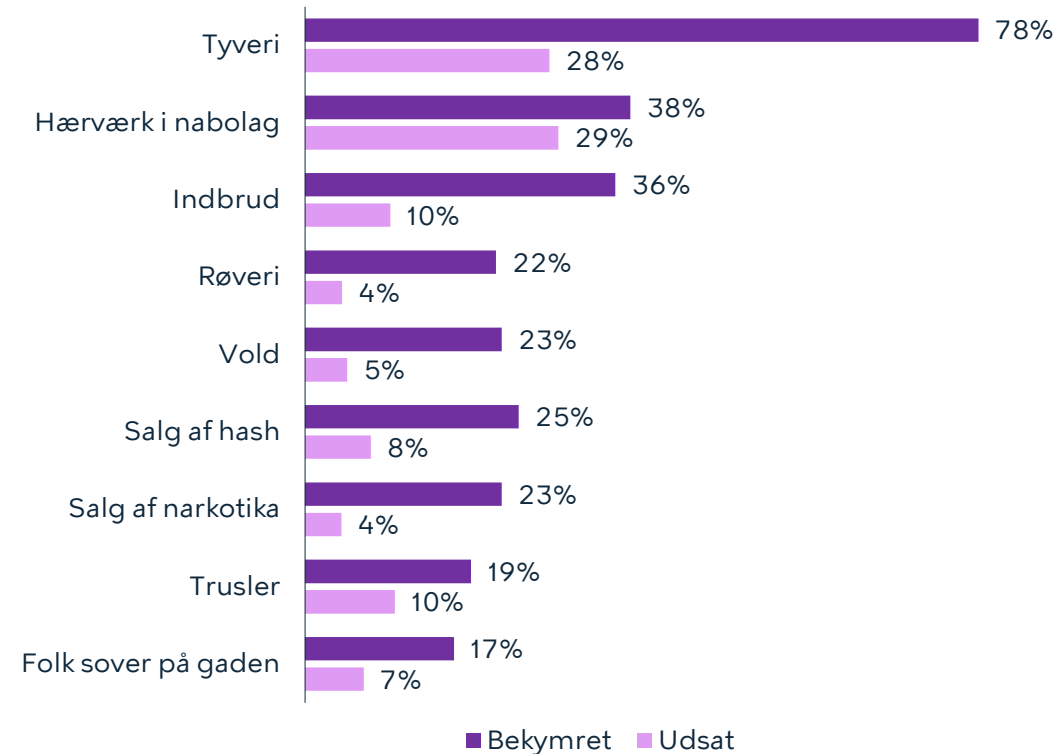

Udvikling i borgervendt kriminalitet (2009-2021)



I 2021 blev der på Amager Øst anmeldt 1264 tilfælde af borgervendt kriminalitet, hvilket svarer til 20,8 anmeldelser pr. 1000 indbyggere. Anmeldelsesniveauet er det laveste i perioden 2009-2021 og er også lavere end gennemsnittet for hele København (34,5). Lommetyveri er den mest udbredte type kriminalitet i København, men hyppigheden er ikke jævnt fordelt over byen. Hvis anmeldelser for lommetyveri trækkes fra det samlede antal, er antallet af anmeldelser pr. 1000 indbyggere på Amager Øst (16,1) stadig lavere end i hele København samlet set (22,4).

Figur 8: Borgervendt kriminalitet, antal anmeldelser pr. 1000 indbyggere

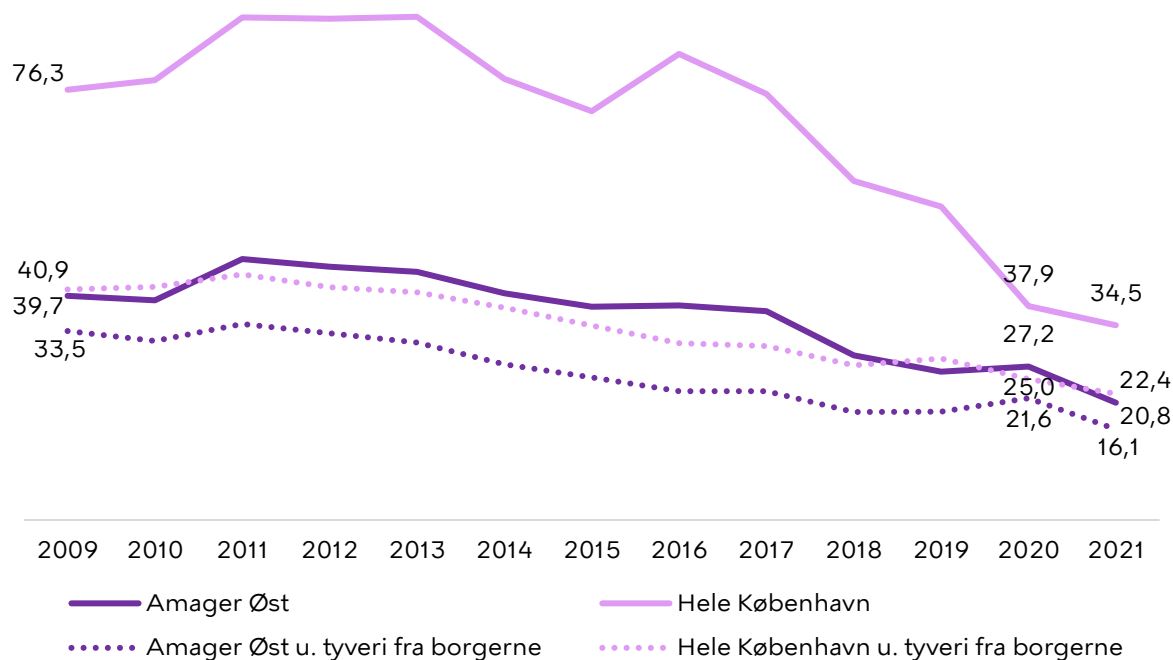

På Amager Øst er den hyppigste anmeldte kriminalitet i 2021 lommetyveri med 4,7 anmeldelser pr. 1000 indbyggere. Anmeldelsesniveauet for stort set alle kriminalitetstyper på Amager Vest er faldet i perioden fra 2020-2021, bortset fra antallet af anmeldelser for indbrud i privat beboelse, som er uændret. I perioden 2009-2021 er de fleste kriminalitetstyper faldet på Amager Øst, særligt indbrud og tyveri fra køretøjer, mens der er sket en stigning i anmeldelser af vold og våbenbesiddelse.

Figur 9: Borgervendt kriminalitet, antal anmeldelser pr. 1000 indbyggere

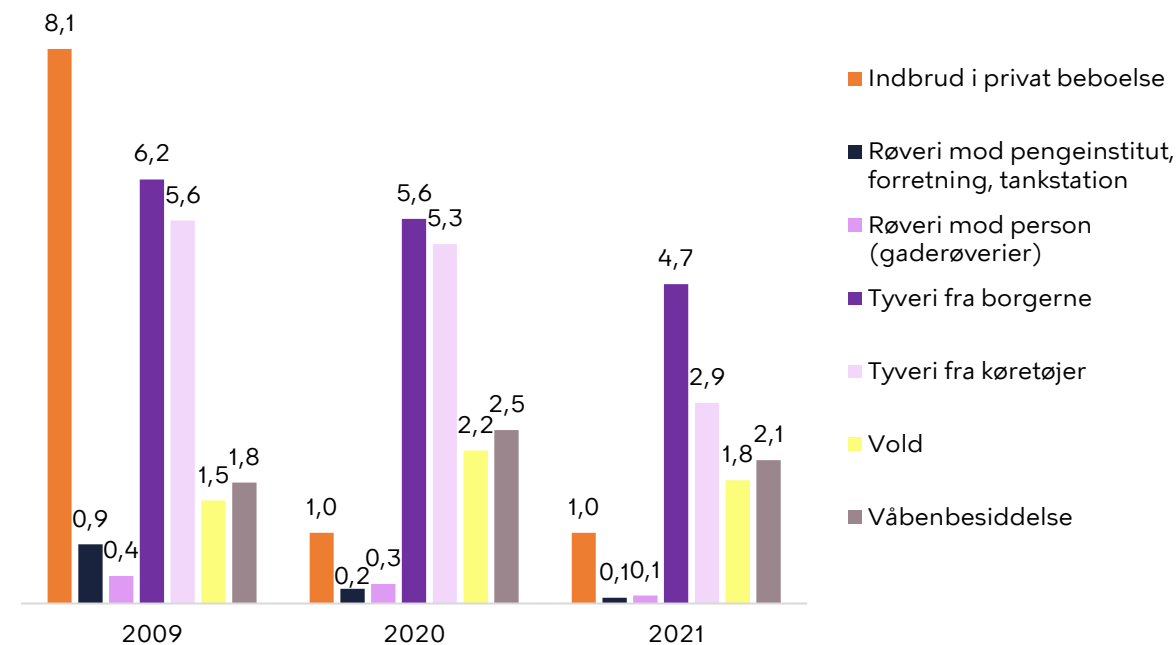

Tillid til hjælp i nabolaget



Vi har spurgt københavnernes på Amager Øst, hvor enige de er i udsagnet: "Hvis der foregår kriminelle ting i nabolaget, kan man regne med, at beboere i området vil reagere og tilkalde politiet". 50 % har angivet, at de er enige i udsagnet. Dette er lavere end københavnerniveau (57 %). Til sammenligning var niveauet på Amager Øst sidste år 64 %.

Figur 10: Tillid til hjælp i nabolaget

Hvis der foregår kriminelle ting i nabolaget kan man regne med, at beboerne i området vil reagere og tilkalde politiet?

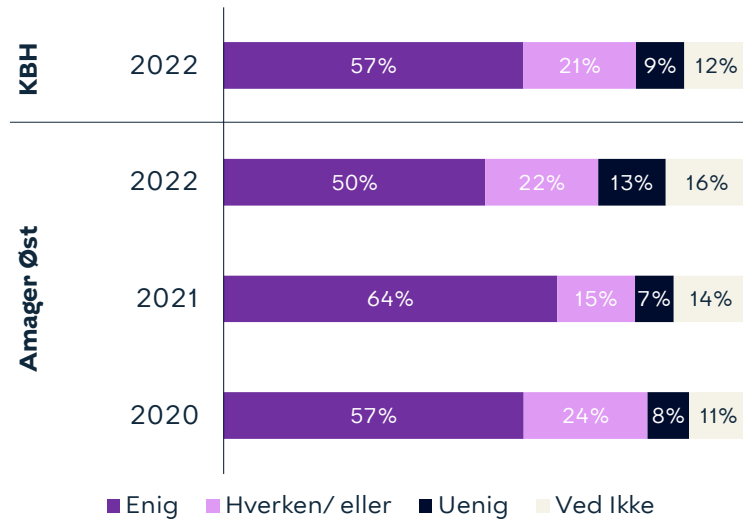

Vi har spurgt københavnernes på Amager Øst, hvor enige de er i udsagnet: "Hvis jeg skulle blive udsat for en kriminel handling i mit nabolag, vil jeg få hjælp af dem, der går forbi eller bor her i området". 45 % har angivet, at de er enige i udsagnet. Dette er lavere end københavnerniveau (54 %). Til sammenligning var niveauet på Amager Øst sidste år 51 %.

Figur 11: Tillid til personlig hjælp fra nabolaget

Hvis jeg skulle blive udsat for en kriminel handling i mit nabolag, vil jeg få hjælp af dem, der går forbi eller bor her i området

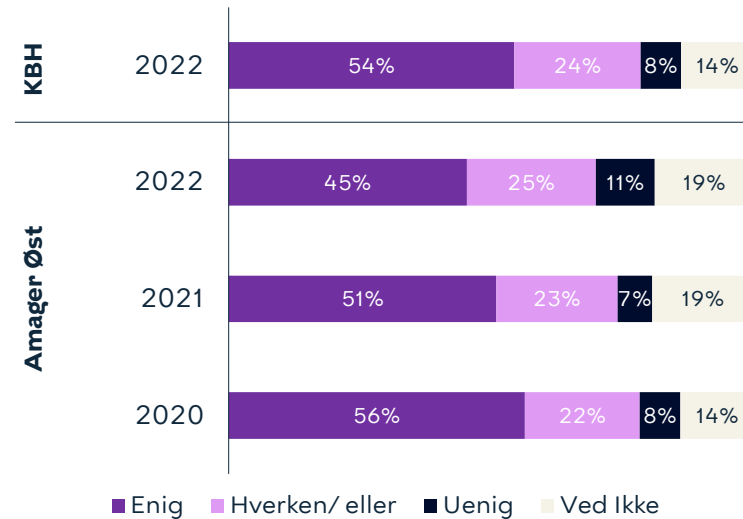

Vi har spurgt københavnernes på Amager Øst, hvor enige de er i udsagnet: "Hvis jeg oplever gentagne problemer med utryghed i mit nabolag, har jeg tillid til, at myndighederne vil tage hånd om problemet". 48 % har angivet, at de er enige i udsagnet. Dette er lavere end københavnerniveau (52 %). Til sammenligning var niveauet på Amager Øst sidste år 53 %.

Figur 12: Tillid til hjælp fra myndighederne

Hvis jeg oplever gentagne problemer med utryghed i mit nabolag, har jeg tillid til, at myndighederne vil tage hånd om problemet

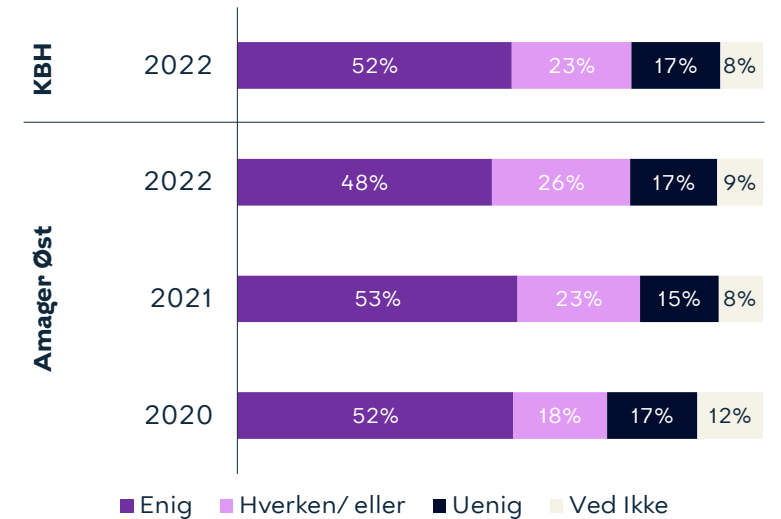

Bispebjerg



Bydelsfakta

Areal: **6,8 km²**

Antal beboere: **53.845**

Alle københavnere bor i bydelen: **8%**

Andel børn/unge under 18 år: **15%**

Andel ældre over 65 år: **10%**

Udviklingen i utryghed

Undersøgelsen indikerer en stigning i andelen af utrygge i nabolaget fra 2009 (16 %) til 2022 (17 %). Andelen er uændret fra 2021 (17 %) til 2022. Der er ikke sket en statistisk signifikant udvikling fra 2009 til 2022.

Særligt utryghedsskabende begivenheder og steder

De hændelser, der har påvirket flest i Bispebjerg er: Bandekonflikt/skyderier (33 %), personlige oplevelser (20 %), kriminelle hændelser generelt (9 %) og hændelser i lokalområdet (6 %).

Flest er utrygge ved at færdes i grønne områder/parker/legepladser (27 %), på stationer/stoppesteder (25 %) og på stier (25 %).

Bekymring for og udvikling i kriminalitet

I 2022 var flest københavnere bosat i Bispebjerg bekymrede for cykeltyveri (73 %), støjgener fra naboer (61 %) og ballade på gaden (56 %).

Borgernes tillid

Vi har spurgt københavnere bosat i Bispebjerg om deres tillid til hjælp i nabolaget, tillid til personlig hjælp fra nabolaget og tillid til hjælp fra myndighederne. Niveauerne af tillid er i 2022 lidt lavere end i 2021 eller på samme niveau.

Udviklingen i borgervendt kriminalitet

I 2021 blev der i Bispebjerg anmeldt 1431 tilfælde af borgervendt kriminalitet, hvilket svarer til 26,3 anmeldelser pr. 1000 indbyggere. Anmeldelseniveauet er det laveste i perioden 2009-2021 og er også lavere end gennemsnittet for hele København (34,5).

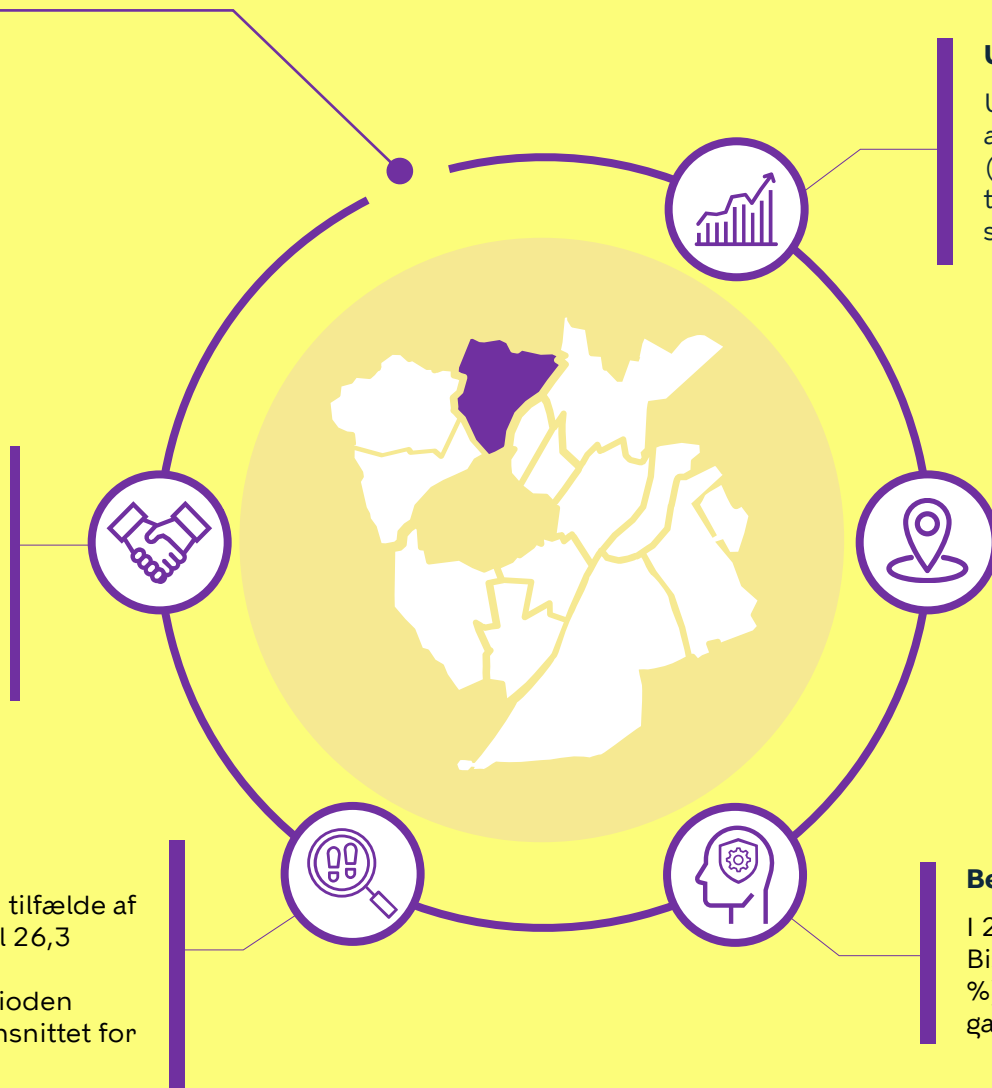

Udviklingen i tryghed for Bispebjerg



Andel utrygge (2009-2022)

Undersøgelsen indikerer en stigning i andelen af utrygge i nabolaget fra 2009 (16 %) til 2022 (17 %). Andelen er uændret fra 2021 (17 %) til 2022. Der er ikke sket en statistisk signifikant udvikling fra 2009 til 2022. Andelen af utrygge københavnere i Bispebjerg er i 2022 højere end gennemsnittet for hele byen (9 %). Denne forskel er statistisk signifikant.

Figur 1: Andel utrygge i nabolaget

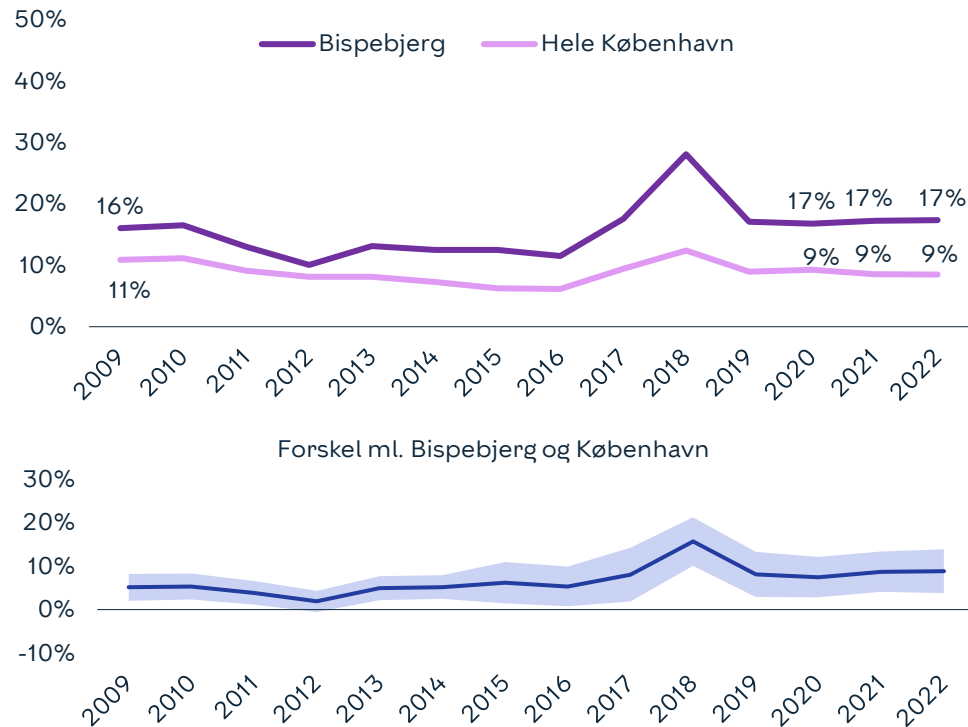

Udvikling i utryghed i nabolag, 2009-2022 og 2021-2022: ikke statistisk signifikant

Andel utrygge i aften- og nattetimerne (2009-2022)

Undersøgelsen indikerer et fald i andelen af utrygge i aften- og nattetimerne fra 2009 (30 %) til 2022 (29 %), herunder en stigning fra 2021 (23 %) til 2022 (29 %). Ingen af udviklingerne er statistisk signifikante. Andelen af utrygge i aften- og nattetimerne i Bispebjerg er i 2022 højere end gennemsnittet for hele byen (17 %). Denne forskel er statistisk signifikant.

Figur 2: Andel utrygge i aften- og nattetimerne

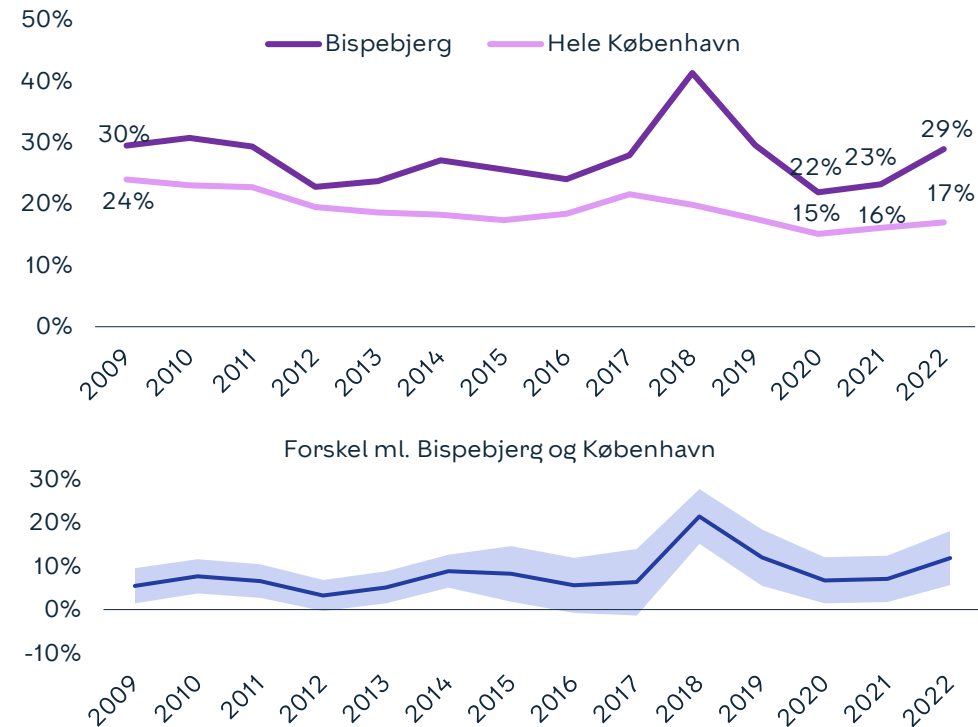

Udvikling i utryghed i aften og nattetimerne, 2009-2022 og 2021-2022: ikke statistisk signifikant

Sådan læses figuren

De to nederste figurer viser forskellen mellem andelen af utrygge i Bispebjerg og i Hele København. Når den blå linje er **over nul** betyder det, at der er **flere utrygge** i Bispebjerg end i hele København. Når linjen er **under nul**, er der færre. Når det lyseblå område ikke rører nul, er der tale om en statistisk signifikant – og derfor reel – forskel.



Særligt utryghedsskabende begivenheder det seneste år



32 % har angivet, at der er sket noget i det forgangne år, der har påvirket dem til at tænke mere over, hvor og hvornår det er trygt at færdes i København. De hændelser, der har påvirket flest i Bispebjerg er: Bandekonflikt/skyderier (33 %), personlige oplevelser (20 %), kriminelle hændelser generelt (9 %) og hændelser i lokalområdet (6 %). Det har været muligt at give flere svar.

Figur 3: Særligt utryghedsskabende begivenheder

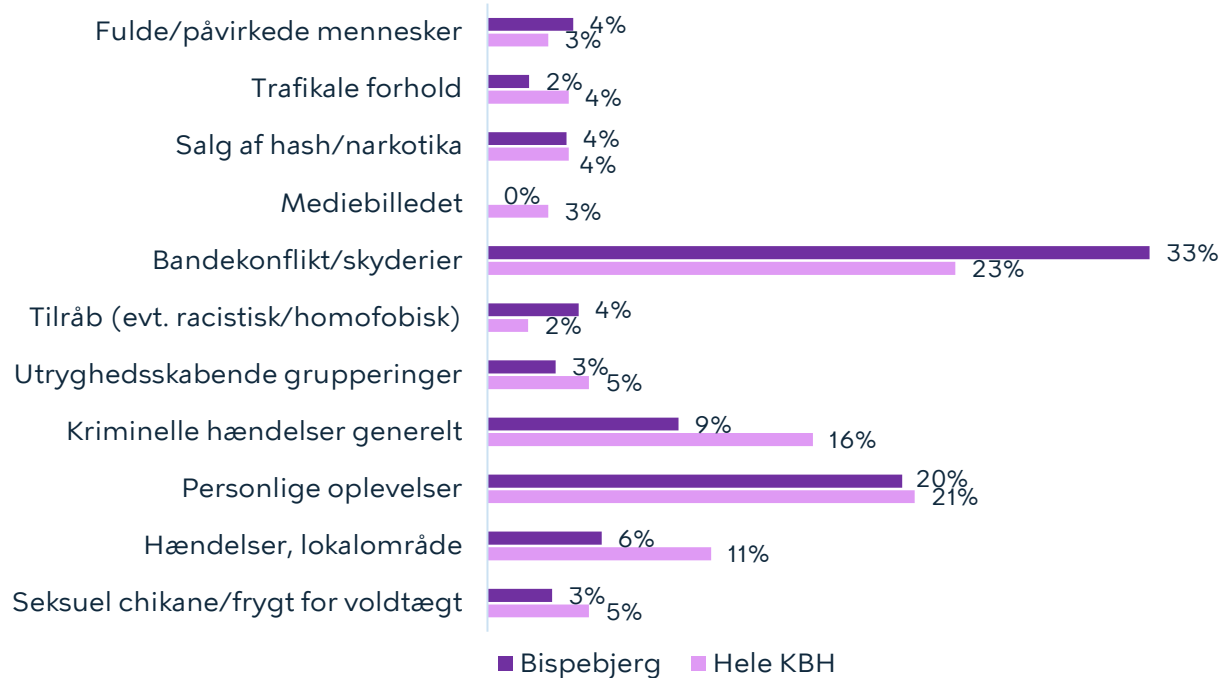

59 % i Bispebjerg angiver, at der er steder i deres nabolag, hvor de er utrygge ved at færdes. Flest er utrygge ved at færdes i grønne områder/parker/legepladser (27 %), på stationer/stoppesteder (25 %) og på stier (25 %). Andelen, der er utrygge ved at færdes disse steder, ligger alle over gennemsnittet for København.

Figur 4: Særlige steder, der angives som utrygge

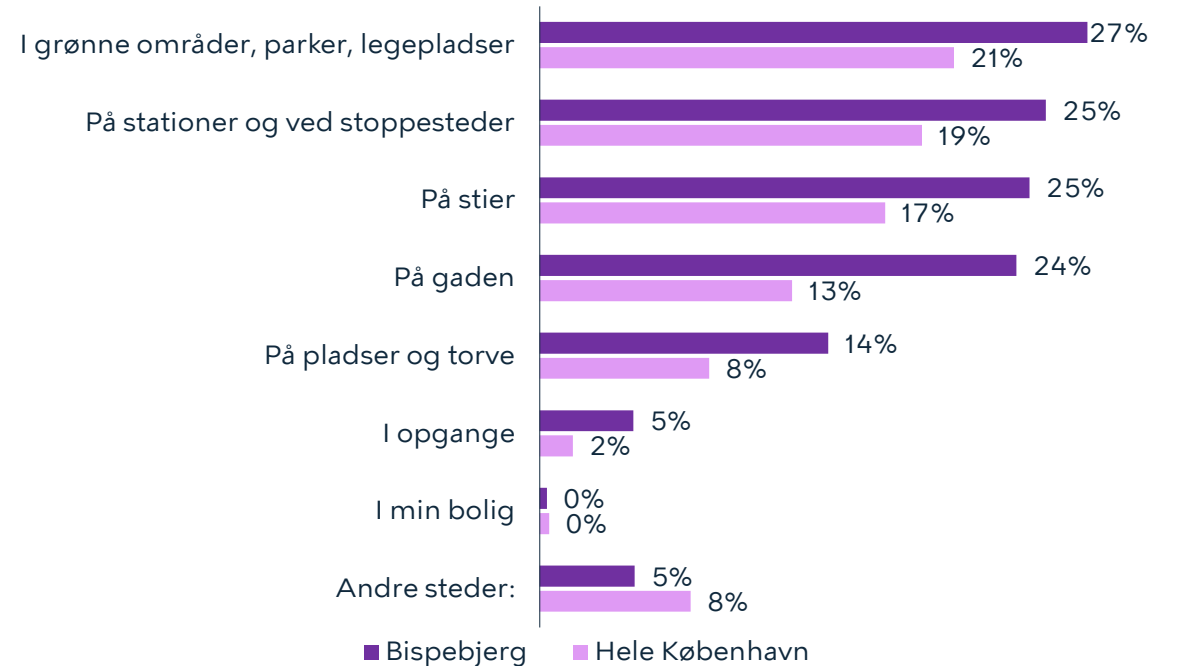

Figur 3 er lavet på baggrund af åbne besvarelser. Besvarelserne er efterfølgende kategoriseret. Hvert år vurderes det, om besvarelserne giver anledning til nye kategorier. I 2022 er kategorierne "Tilråb (evt. racistisk/homofobisk)" og "Seksuel chikane/frygt for voldtægt" tilføjet, mens kategorierne "Chikane" og "Terror" er udgået. Flere svar omhandler i år Covid-19, men disse svar er frasorteret. Læs mere om dette på s. 144. Kilde: Epinion



Københavnerne bekymring for kriminalitet og øvrige gener



Københavnere bosat i Bispebjerg er blevet spurgt om, hvilke af følgende kriminalitetstyper/øvrige gener, de er bekymrede for. I 2022 var flest københavnere bosat i Bispebjerg bekymrede for cykeltyveri (73%), støjgener fra naboer (61%) og ballade på gaden (56%). Bemærk, det har været muligt at angive flere svar. Cykeltyveri, støjgener og ballade på gaden er også de forhold, som flest københavnere generelt angiver, at de er bekymrede for.

Figur 5: Københavnerne bekymring for kriminalitet

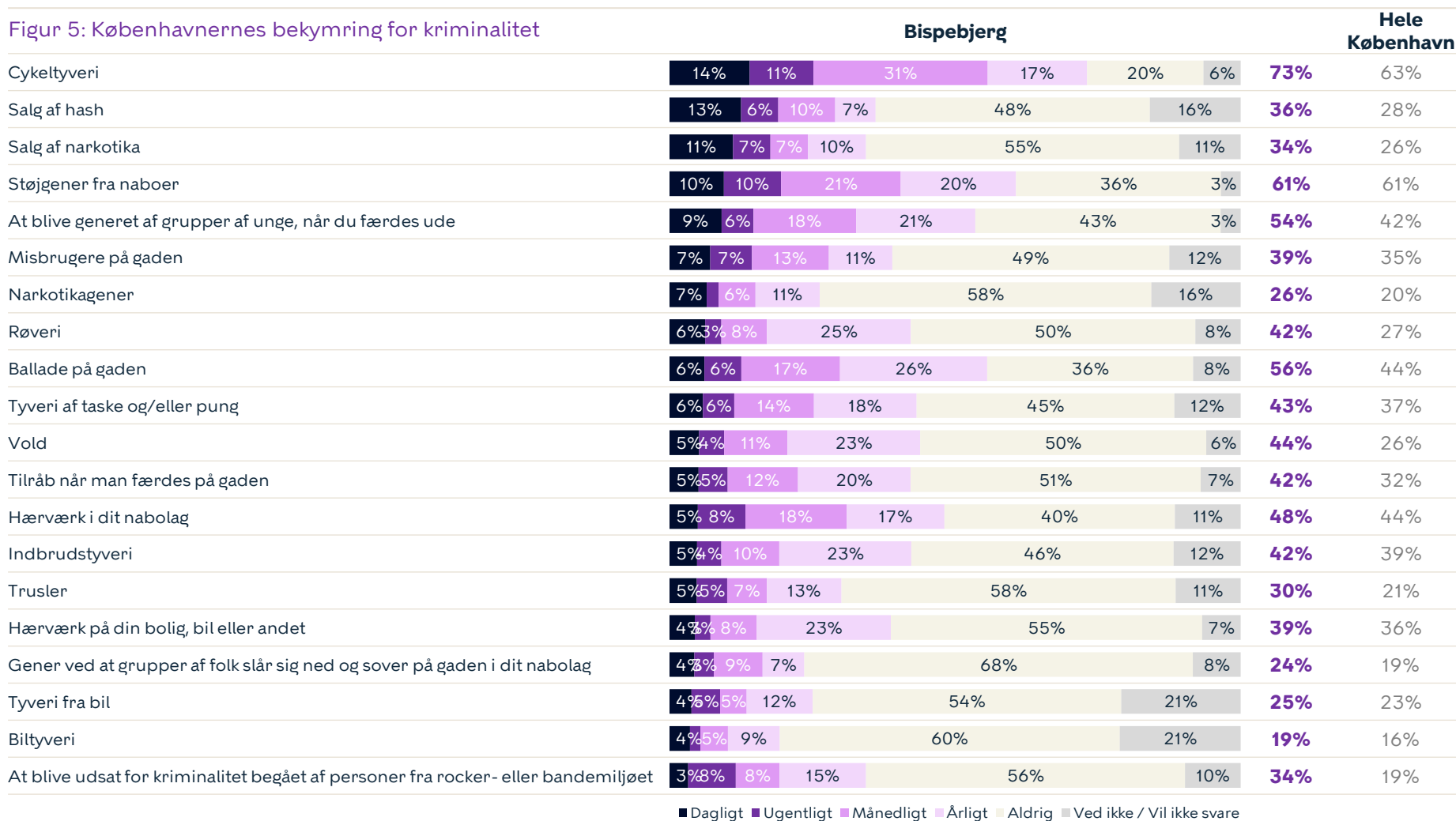

■ Dagligt ■ Ugentligt ■ Månedligt ■ Årligt ■ Aldrig ■ Ved ikke / Vil ikke svare



Kilde: Epinion



Hvad københavnernes selv angiver, de er blevet udsat for de seneste 12 måneder



Vi har spurgt københavnernes bosat i Bispebjerg, hvilke af nedenstående typer kriminalitet/chikane, de har været udsat for. 82 % har været udsat for en eller flere af følgende kriminalitetstyper nedenfor. Graffiti (60 %), anden hensynsløs kørsel (56 %) samt hensynsløs knallertkørsel (41 %) og hærværk i nabolag (41 %) er de fire forhold, flest københavnere bosat i Bispebjerg har været udsat for.

Figur 6: Kriminalitet, københavnernes har været udsat for

	Bispebjerg	Hele København
Volds- og narkotikarelateret kriminalitet		
Trusler	11%	8%
Vold	8%	4%
Salg af hash	8%	8%
Salg af narkotika	7%	5%
Røveri	3%	3%
Berigelseskriminalitet		
Cykelttyveri	20%	17%
Indbrud	14%	8%
Tyveri	10%	9%
Kriminalitet relateret til støjgener og hærværk		
Graffiti	60%	53%
Anden hensynsløs kørsel	56%	52%
Hensynsløs knallertkørsel	41%	31%
Hærværk i nabolag	41%	31%
Hærværk på egen ejendom	14%	11%
Chikane	13%	14%
Folk sover på gaden	12%	9%

Bekymring sammenlignet med faktisk udsathed

Nedenstående graf viser, hvor stor en andel af københavnernes, der hhv. bekymrer sig for og har været udsat for konkrete kriminalitetstyper/gener.

Figur 7: Bekymring sammenlignet med faktisk udsathed

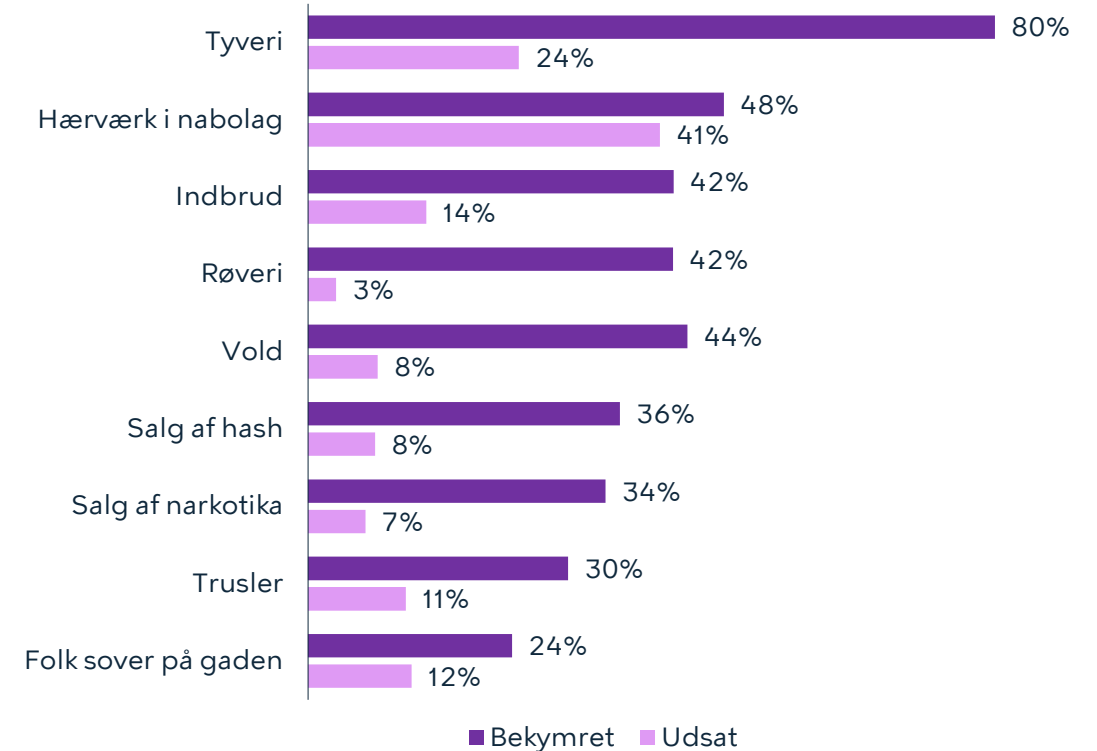

Udvikling i borgervendt kriminalitet (2009-2021)



I 2021 blev der i Bispebjerg anmeldt 1431 tilfælde af borgervendt kriminalitet, hvilket svarer til 26,3 anmeldelser pr. 1000 indbyggere. Anmeldelsesniveauet er det laveste i perioden 2009-2021 og er også lavere end gennemsnittet for hele København (34,5). Lommetyveri er den mest udbredte type kriminalitet i København, men hyppigheden er ikke jævnt fordelt over byen. Hvis anmeldelser for lommetyveri trækkes fra det samlede antal, er antallet af anmeldelser pr. 1000 indbyggere i Bispebjerg (22,0) på niveau med hele København samlet set (22,4).

Figur 8: Borgervendt kriminalitet, antal anmeldelser pr. 1000 indbyggere

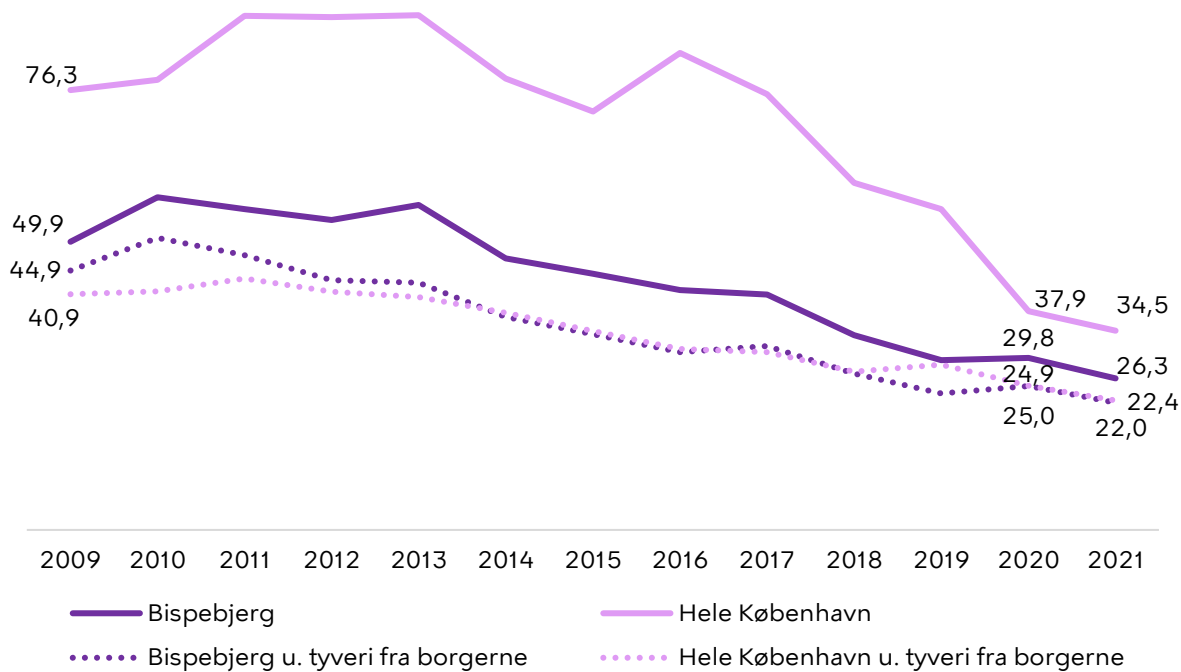

I Bispebjerg er den hyppigste anmeldte kriminalitet i 2021 lommetyveri med 4,2 anmeldelser pr. 1000 indbyggere. Anmeldelsesniveauerne for indbrud, lommetyveri og tyveri fra køretøjer er faldet i perioden fra 2020-2021, mens de øvrige kriminalitetstyper er på niveau med 2020. I perioden 2009-2021 er de fleste kriminalitetstyper faldet i Bispebjerg, særligt indbrud, lommetyveri og tyveri fra køretøjer, mens der er sket en stigning i anmeldelser af vold og våbenbesiddelse.

Figur 9: Borgervendt kriminalitet, antal anmeldelser pr. 1000 indbyggere

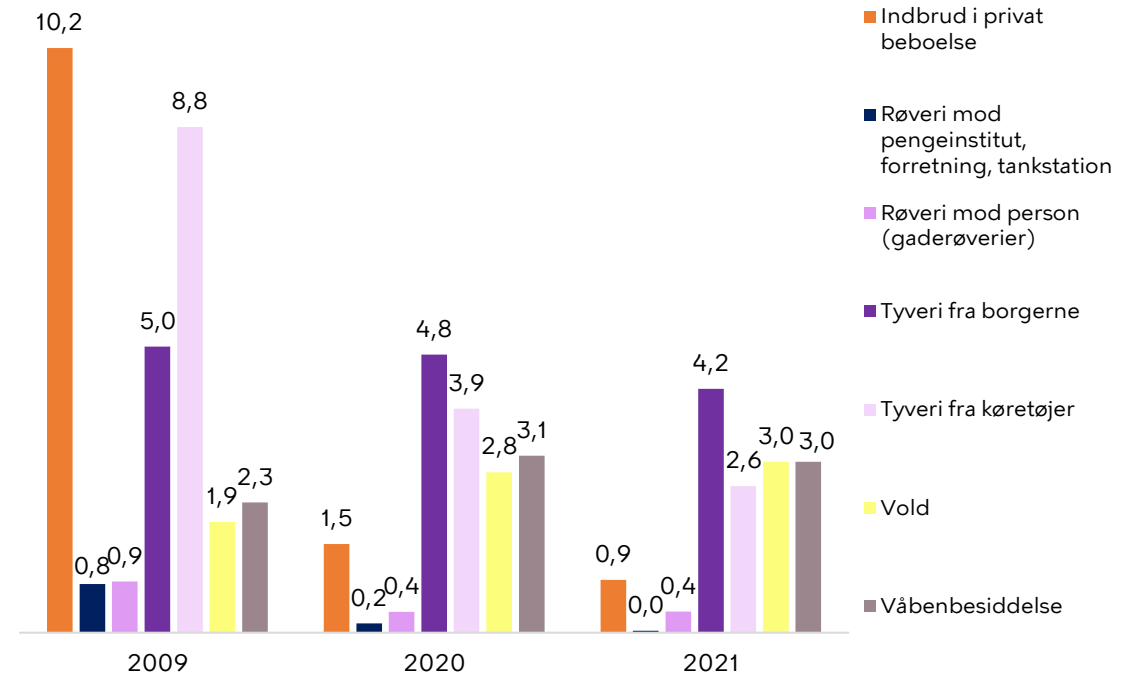

Kilde: Rigspolitiet
Der anvendes dynamiske tal fra seneste hele år – dvs. 2021. Se s. 139 for yderligere information

Kilde: Rigspolitiet



Resultater for Bispebjerg

Tillid til hjælp i nabolaget



Vi har spurgt københavnernes i Bispebjerg, hvor enige de er i udsagnet: "Hvis der foregår kriminelle ting i nabolaget, kan man regne med, at beboere i området vil reagere og tilkalde politiet". 44 % har angivet at de er enige i udsagnet. Dette er lavere end københavnerniveau (57 %). Til sammenligning var niveauet i Bispebjerg sidste år 52 %.

Figur 10: Tillid til hjælp i nabolaget

Hvis der foregår kriminelle ting i nabolaget kan man regne med, at beboerne i området vil reagere og tilkalde politiet?

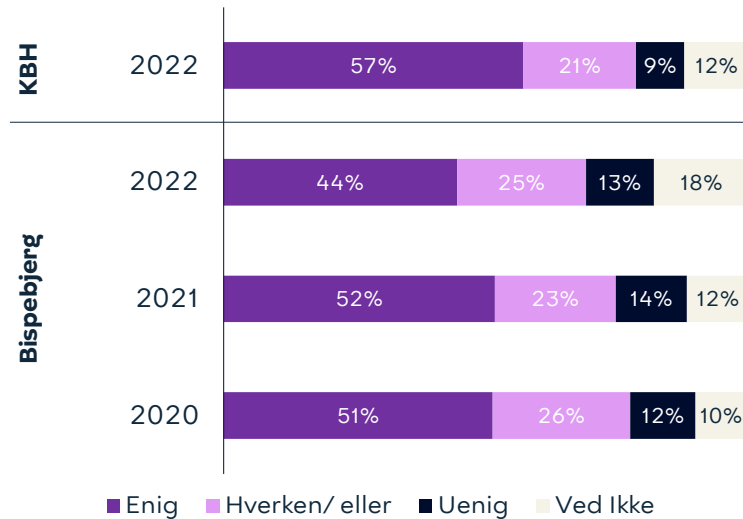

Vi har spurgt københavnernes i Bispebjerg, hvor enige de er i udsagnet: "Hvis jeg skulle blive udsat for en kriminel handling i mit nabolag, vil jeg få hjælp af dem, der går forbi eller bor her i området". 48 % har angivet, at de er enige i udsagnet, hvilket er uændret i forhold til niveauet i Bispebjerg året før. Det er lavere end københavnerniveau (54 %).

Figur 11: Tillid til personlig hjælp fra nabolaget

Hvis jeg skulle blive udsat for en kriminel handling i mit nabolag, vil jeg få hjælp af dem, der går forbi eller bor her i området

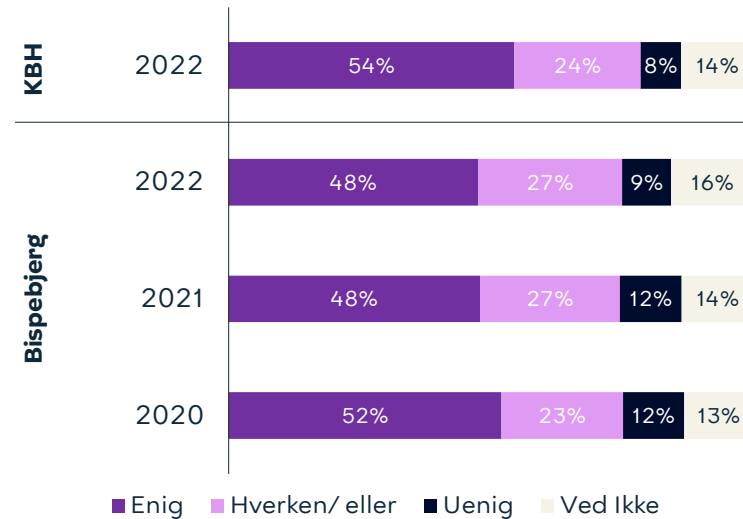

Vi har spurgt københavnernes i Bispebjerg, hvor enige de er i udsagnet: "Hvis jeg oplever gentagne problemer med utryghed i mit nabolag, har jeg tillid til, at myndighederne vil tage hånd om problemet". 46 % har angivet, at de er enige i udsagnet. Dette er lavere end københavnerniveau (52 %). Til sammenligning var niveauet i Bispebjerg sidste år 48 %.

Figur 12: Tillid til hjælp fra myndighederne

Hvis jeg oplever gentagne problemer med utryghed i mit nabolag, har jeg tillid til, at myndighederne vil tage hånd om problemet

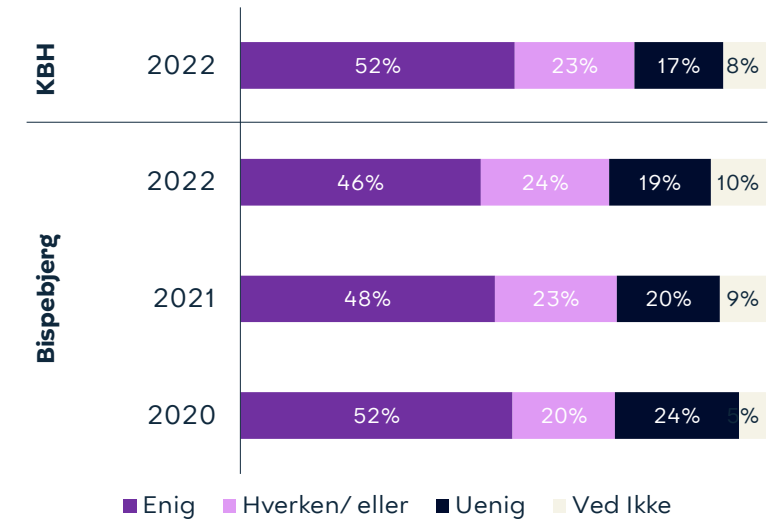

Kilde: Epinion

Kilde: Epinion

Kilde: Epinion

Brønshøj-Husum



Bydelsfakta

Areal: **8,7 km²**

Antal beboere: **44.005**

Alle københavnere bor i bydelen: **7%**

Andel børn/unge under 18 år: **23%**

Andel ældre over 65 år: **13%**

Udviklingen i utryghed

Undersøgelsen indikerer en stigning i andelen af utrygge i nabolaget fra 2009 (15 %) til 2022 (19 %), herunder en stigning fra 2021 (16 %) til 2022. Ingen af udviklingerne er statistisk signifikante.

Særligt utryghedsskabende begivenheder og steder

De hændelser, der har påvirket flest i Brønshøj-Husum er: Kriminelle hændelser generelt (23 %), bandekonflikt/skyderier (22 %), personlige oplevelser (17 %) og hændelser i lokalområdet (14 %).

Flest er utrygge ved at færdes på stier (27 %), i grønne områder/parker/legepladser (26 %) og på gaden (23 %).

Bekymring for og udvikling i kriminalitet

I 2022 var flest københavnere bosat i Brønshøj-Husum bekymrede for ballade på gaden (49 %), indbrudstyveri (49 %) og cykeltyveri (48 %).

Borgernes tillid

Vi har spurgt københavnere bosat i Brønshøj-Husum om deres tillid til hjælp i nabolaget, tillid til personlig hjælp fra nabolaget og tillid til hjælp fra myndighederne. Niveauerne af tillid er i 2022 nogenlunde på niveau med 2021.

Udviklingen i borgervendt kriminalitet

I 2021 blev der i Brønshøj-Husum anmeldt 885 tilfælde af borgervendt kriminalitet, hvilket svarer til 19,9 anmeldelser pr. 1000 indbyggere. Anmeldelsesniveauet er det laveste i perioden 2009-2021 og er også lavere end gennemsnittet for hele København (34,5).

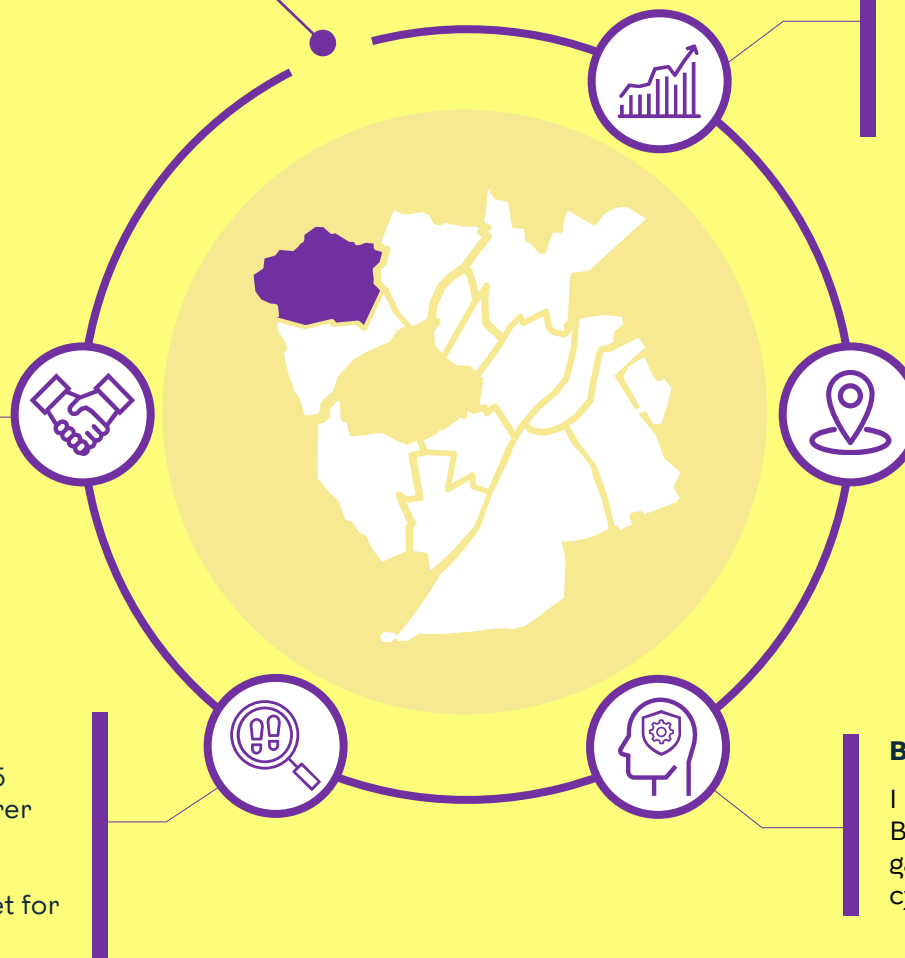

Udviklingen i tryghed for Brønshøj-Husum



Andel utrygge (2009-2022)

Undersøgelsen indikerer en stigning i andelen af utrygge i nabolaget fra 2009 (15 %) til 2022 (19 %), herunder en stigning fra 2021 (16 %) til 2022. Ingen af udviklingerne er statistisk signifikante. Andelen af utrygge københavnere i Brønshøj-Husum er i 2022 højere end gennemsnittet for hele byen (9 %). Denne forskel er statistisk signifikant.

Figur 1: Andel utrygge i nabolaget

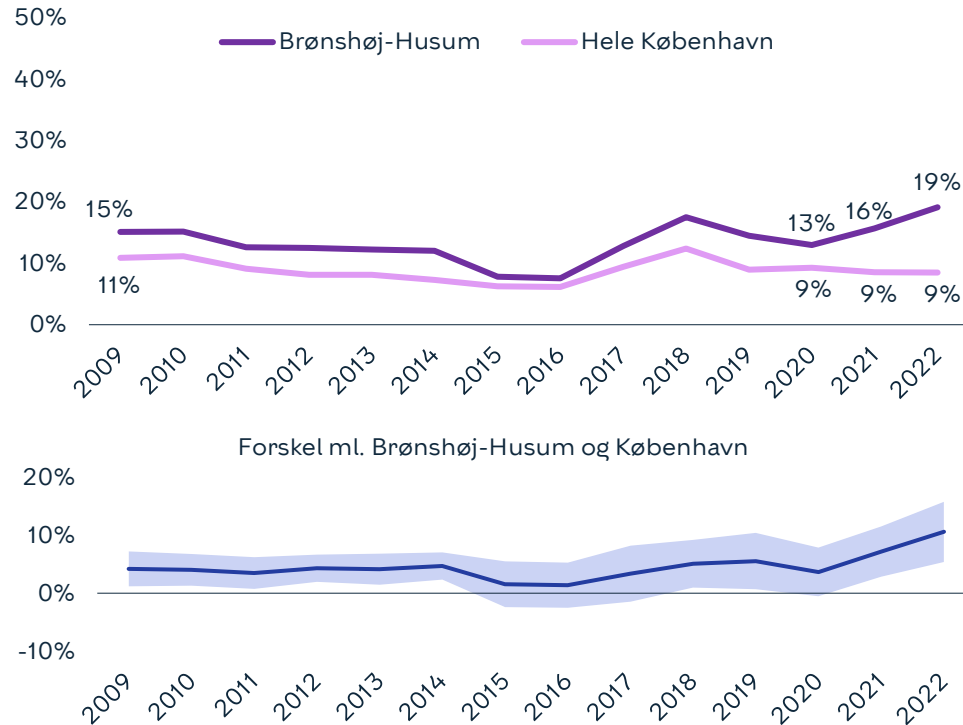

Udvikling i utryghed i nabolag, 2009-2022 og 2021-2022: ikke statistisk signifikant

Andel utrygge i aften- og nattetimerne (2009-2022)

Undersøgelsen indikerer en stigning i andelen af utrygge i aften- og nattetimerne fra 2009 (28 %) til 2022 (34 %), herunder en stigning fra 2021 (26 %) til 2022. Ingen af udviklingerne er statistisk signifikante. Andelen af utrygge i aften- og nattetimerne i Brønshøj-Husum er i 2022 højere end gennemsnittet for hele byen (17 %). Denne forskel er statistisk signifikant.

Figur 2: Andel utrygge i aften- og nattetimerne

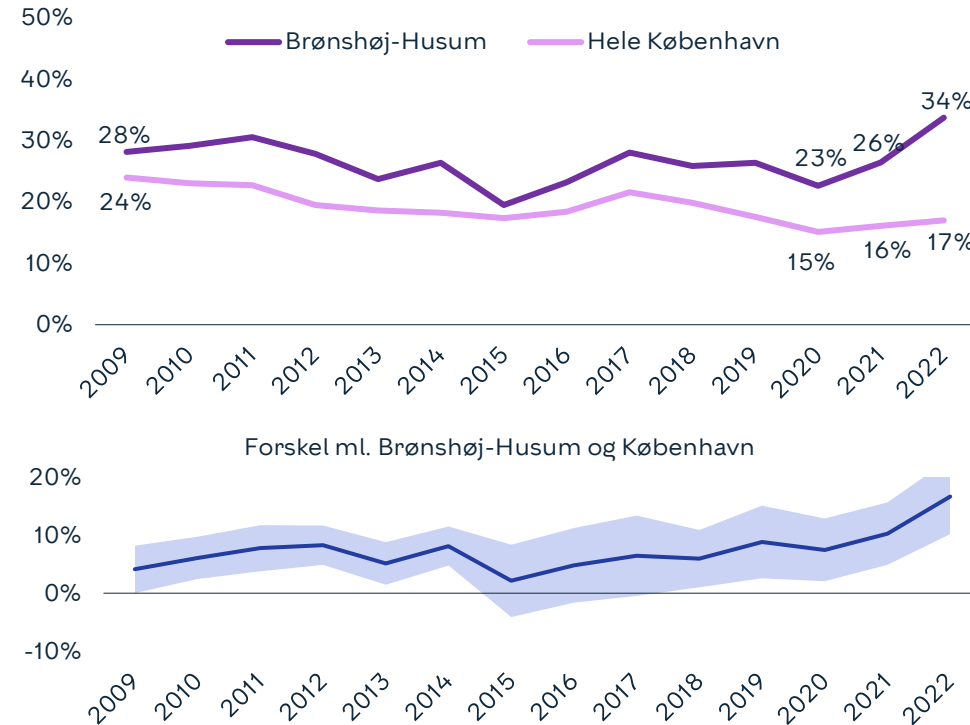

Udvikling i utryghed i aften og nattetimerne, 2009-2022 og 2021-2022: ikke statistisk signifikant

Sådan læses figuren

De to nederste figurer viser forskellen mellem andelen af utrygge i Brønshøj-Husum og i Hele København. Når den blå linje er **over nul** betyder det, at der er **flere utrygge** i Brønshøj end i hele København. Når linjen er **under nul**, er der færre. Når det lyseblå område ikke rører nul, er der tale om en statistisk signifikant – og derfor reel – forskel.



Særligt utryghedsskabende begivenheder det seneste år

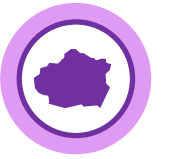

31 % har angivet, at der er sket noget i det forgangne år, der har påvirket dem til at tænke mere over, hvor og hvornår det er trygt at færdes i København. De hændelser, der har påvirket flest i Brønshøj-Husum er: Kriminelle hændelser generelt (23 %), bandekonflikt/skyderier (22 %), personlige oplevelser (17 %) og hændelser i lokalområdet (14 %). Det har været muligt at give flere svar.

Figur 3: Særligt utryghedsskabende begivenheder

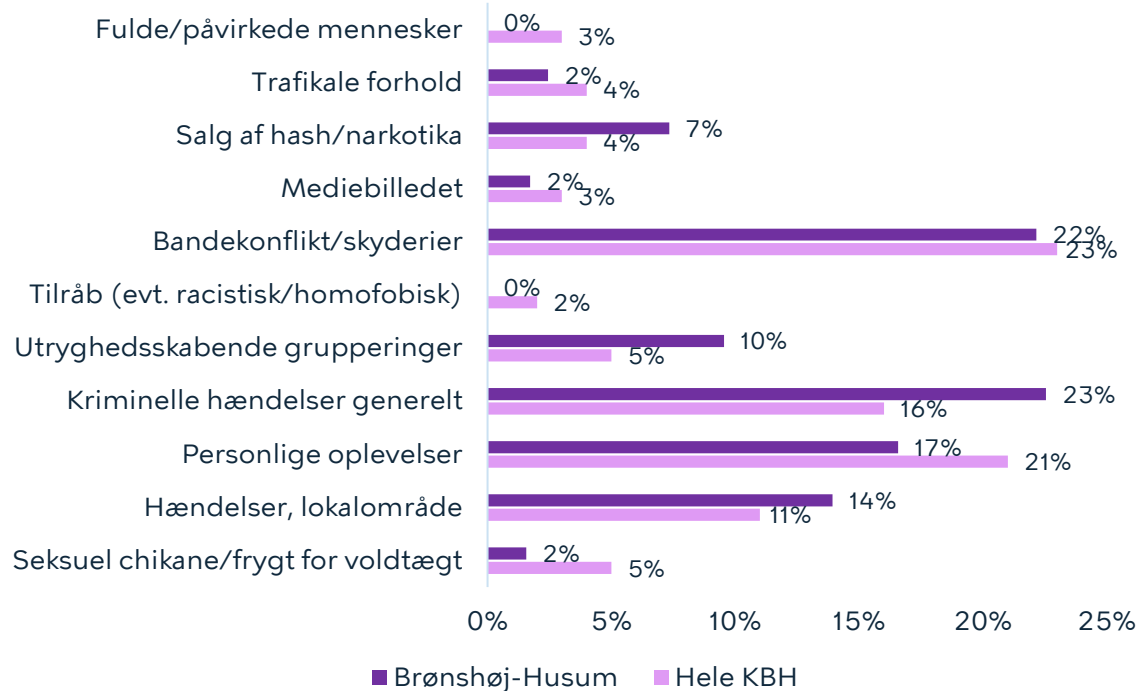

63 % i Brønshøj-Husum angiver, at der er steder i deres nabolag, hvor de er utrygge ved at færdes. Flest er utrygge ved at færdes på stier (27 %), i grønne områder/parker/legepladser (26 %) og på gaden (23 %). Andelen, der er utrygge ved at færdes disse steder, ligger alle over gennemsnittet for København.

Figur 4: Særlige steder, der angives som utrygge

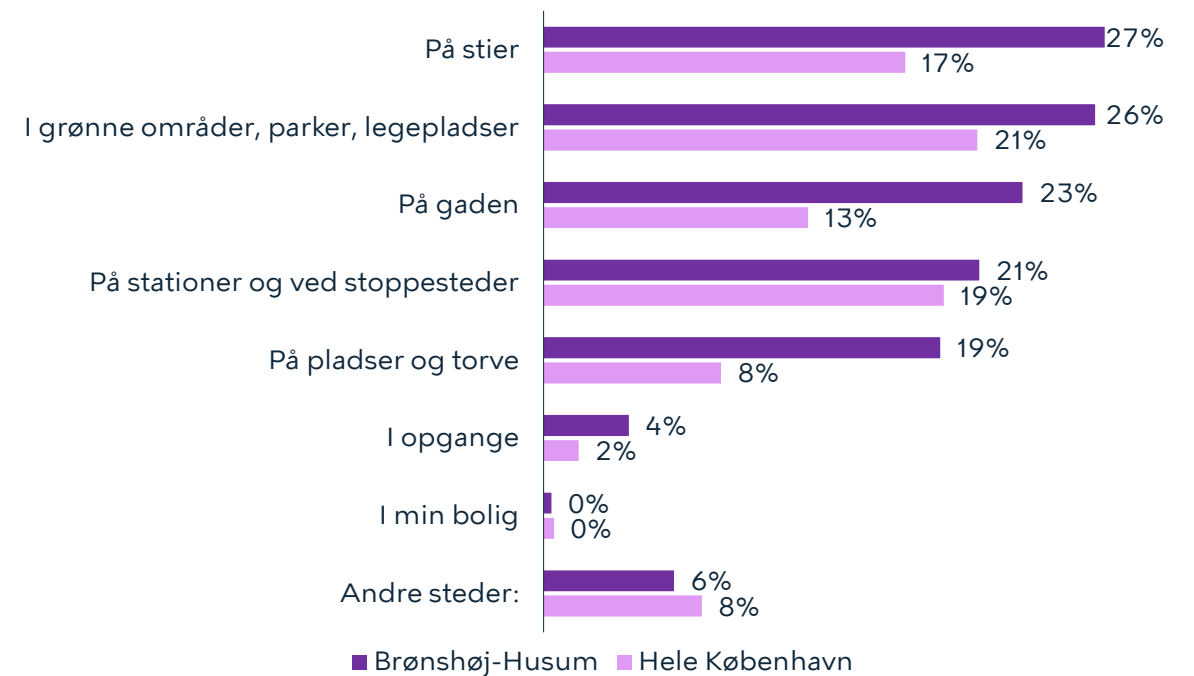

Figur 3 er lavet på baggrund af åbne besvarelser. Besvarelserne er efterfølgende kategoriseret. Hvert år vurderes det, om besvarelserne giver anledning til nye kategorier. I 2022 er kategorierne "Tilråb (evt. racistisk/homofobisk)" og "Seksuel chikane/frygt for voldtægt" tilføjet, mens kategorierne "Chikane" og "Terror" er udgået. Flere svar omhandler i år Covid-19, men disse svar er frasorteret. Læs mere om dette på s. 144. Kilde: Epinion



Københavnerne bekymring for kriminalitet og øvrige gener



Københavnere bosat i Brønshøj-Husum er blevet spurgt om, hvilke af følgende kriminalitetstyper/øvrige gener, de er bekymrede for. I 2022 var flest københavnere bosat i Brønshøj-Husum bekymrede for ballade på gaden (49 %), indbrudstyveri (49 %) og cykeltyveri (48 %). Bemærk, det har været muligt at angive flere svar. Cykeltyveri og ballade på gaden er også blandt de forhold, som flest københavnere generelt angiver, at de er bekymrede for.

Figur 5: Københavnerne bekymring for kriminalitet

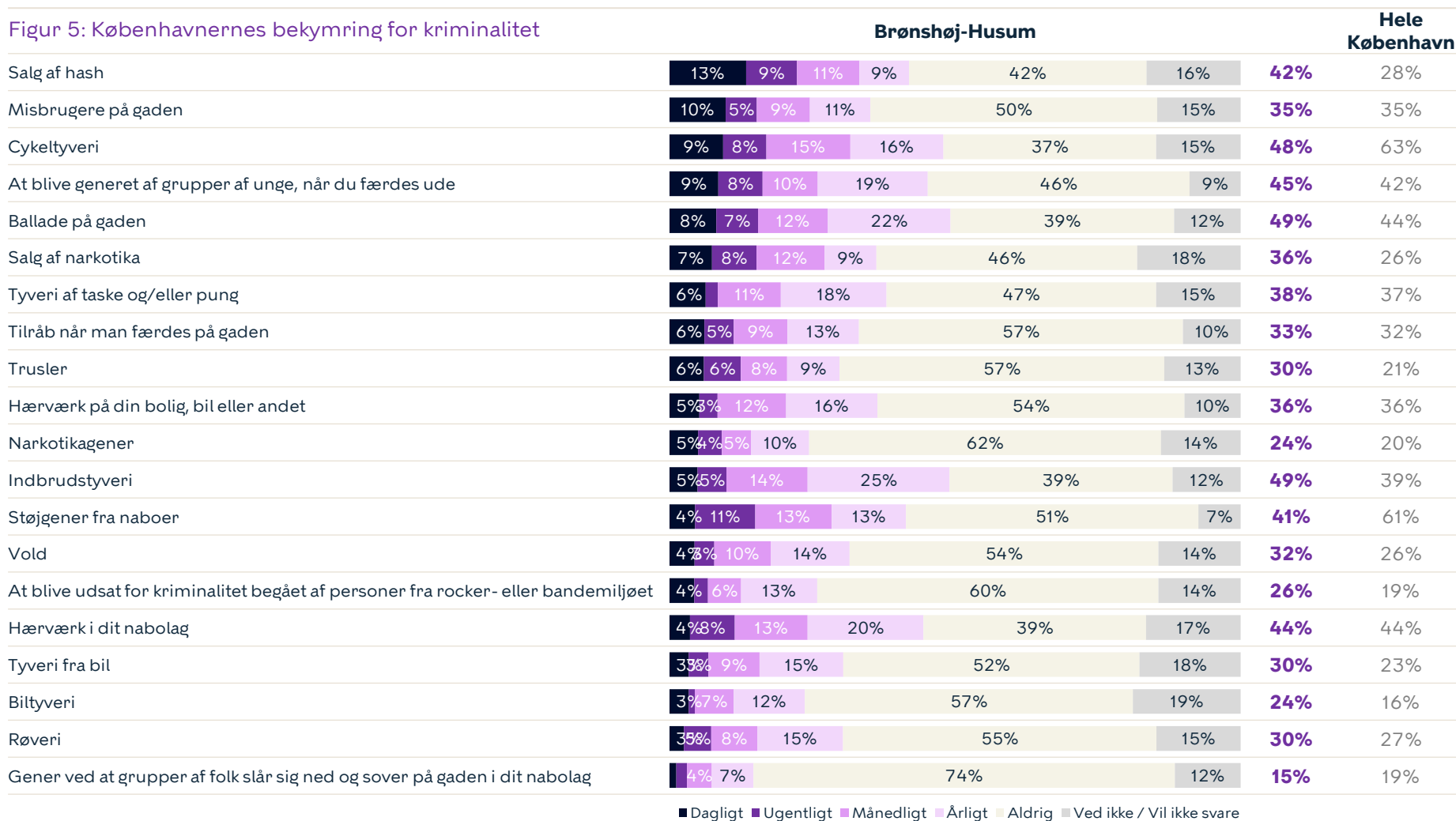

■ Dagligt ■ Ugentligt ■ Månedligt ■ Årligt ■ Aldrig ■ Ved ikke / Vil ikke svare



Kilde: Epinion



Hvad københavnernes selv angiver, de er blevet udsat for de seneste 12 måneder

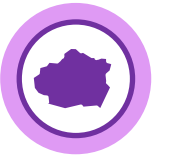

Vi har spurgt københavnernes bosat i Brønshøj-Husum, hvilke af nedenstående typer kriminalitet/chikane, de har været udsat for. 71 % har været udsat for en eller flere af følgende kriminalitetstyper nedenfor. Anden hensynsløs kørsel (53 %), hensynsløs knallertkørsel (42 %) samt graffiti (37 %) er de tre forhold, flest københavnere bosat i Brønshøj-Husum har været udsat for.

Figur 6: Kriminalitet, københavnernes har været udsat for

	Brønshøj-Husum	Hele København
Volds- og narkotikarelateret kriminalitet		
Trusler	9%	8%
Salg af hash	7%	8%
Røveri	4%	3%
Salg af narkotika	3%	5%
Vold	2%	4%
Berigelseskriminalitet		
Cykeltveri	14%	17%
Indbrud	9%	8%
Tyveri	8%	9%
Kriminalitet relateret til støjgener og hærværk		
Anden hensynsløs kørsel	53%	52%
Hensynsløs knallertkørsel	42%	31%
Graffiti	37%	53%
Hærværk i nabolag	29%	31%
Chikane	18%	14%
Hærværk på egen ejendom	7%	11%
Folk sover på gaden	5%	9%

Bekymring sammenlignet med faktisk udsathed

Nedenstående graf viser, hvor stor en andel af københavnernes, der hhv. bekymrer sig for og har været udsat for konkrete kriminalitetstyper/gener.

Figur 7: Bekymring sammenlignet med faktisk udsathed

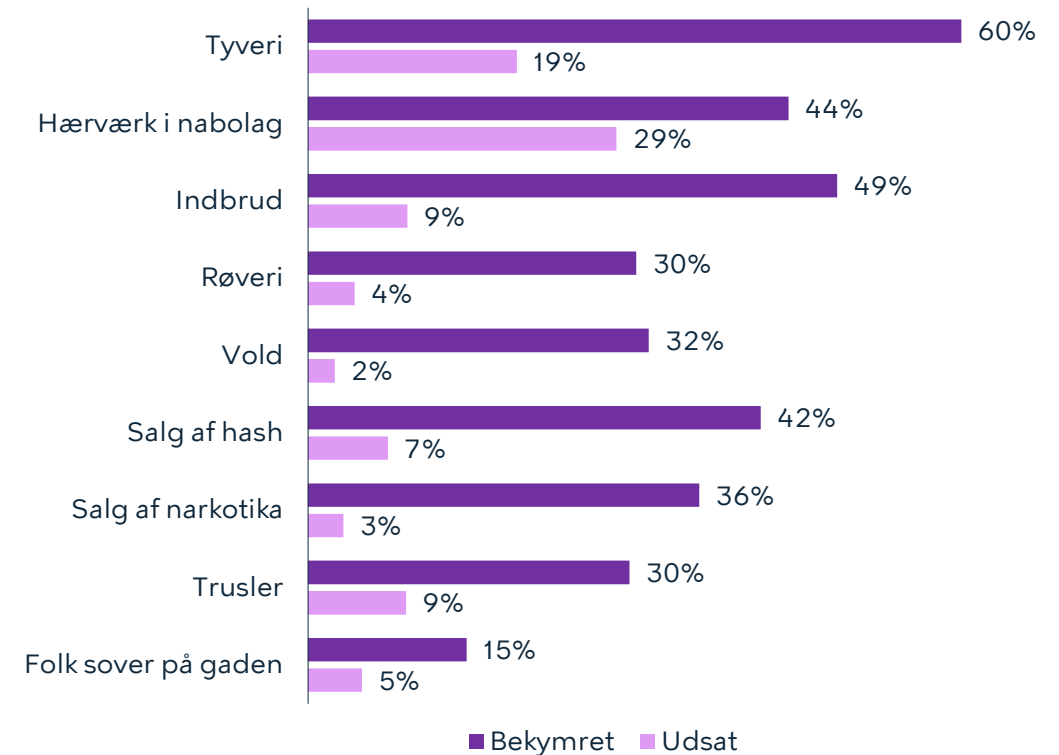

Udvikling i borgervendt kriminalitet (2009-2021)

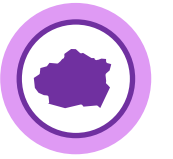

I 2021 blev der i Brønshøj-Husum anmeldt 885 tilfælde af borgervendt kriminalitet, hvilket svarer til 19,9 anmeldelser pr. 1000 indbyggere. Anmeldelsesniveauet er det laveste i perioden 2009-2021 og er også lavere end gennemsnittet for hele København (34,5). Lommetyveri er den mest udbredte type kriminalitet i København, men hyppigheden er ikke jævnt fordelt over byen. Hvis anmeldelser for lommetyveri trækkes fra det samlede antal, er antallet af anmeldelser pr. 1000 indbyggere i Brønshøj-Husum (17,5) stadig lavere end i hele København samlet set (22,4).

Figur 8: Borgervendt kriminalitet, antal anmeldelser pr. 1000 indbyggere

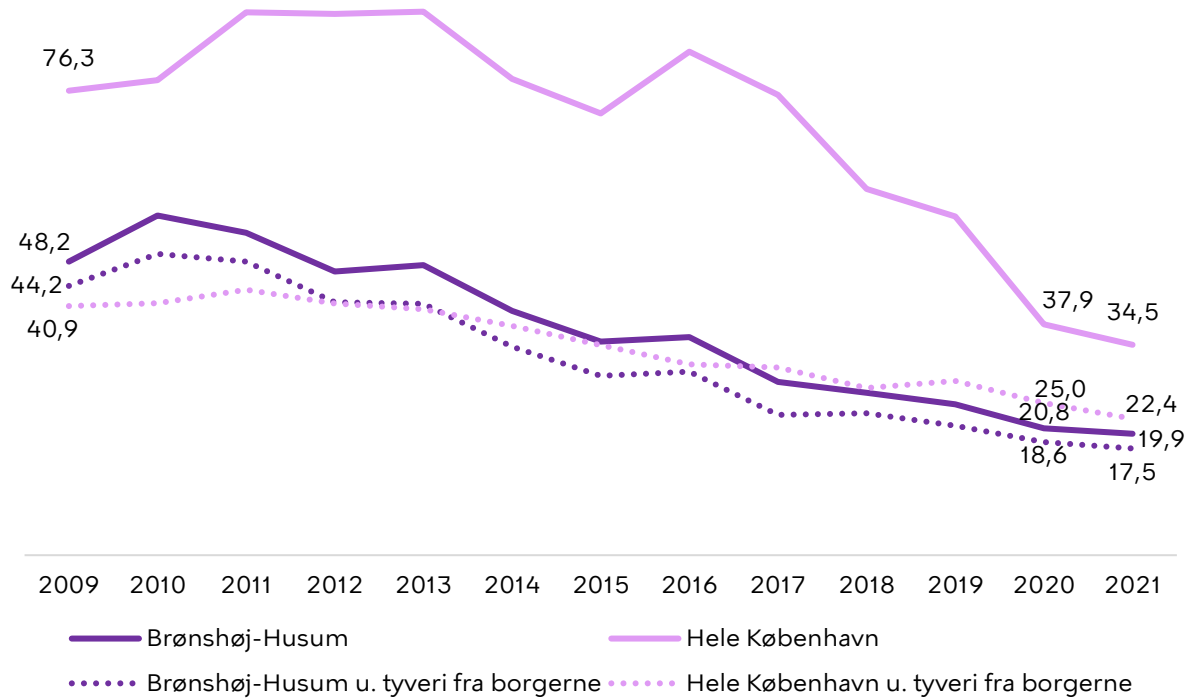

I Brønshøj-Husum er den hyppigste anmeldte kriminalitet i 2021 indbrud i privatbeboelse med 3,1 anmeldelser pr. 1000 indbyggere. Anmeldelsesniveauet for tyveri fra køretøjer og våbenbesiddelse er faldet i perioden fra 2020-2021, mens de øvrige kriminalitetstyper er på niveau med 2020. I perioden 2009-2021 er de fleste kriminalitetstyper faldet i Brønshøj-Husum, særligt indbrud, lommetyveri og tyveri fra køretøjer, mens der er sket en stigning i anmeldelser af vold og våbenbesiddelse.

Figur 9: Borgervendt kriminalitet, antal anmeldelser pr. 1000 indbyggere

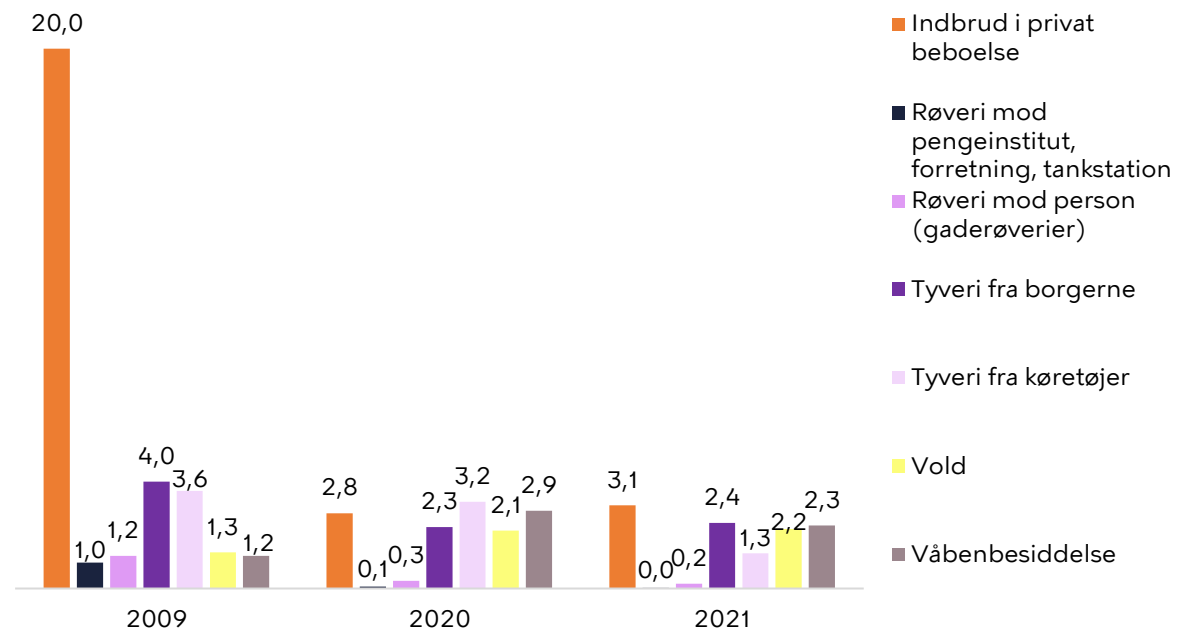

Tillid til hjælp i nabolaget



Vi har spurgt københavnernes i Brønshøj-Husum, hvor enige de er i udsagnet: "Hvis der foregår kriminelle ting i nabolaget, kan man regne med, at beboere i området vil reagere og tilkalde politiet". 59 % har angivet at de er enige i udsagnet, hvilket er uændret i forhold til niveauet i Brønshøj-Husum året før. Det er højere end københavnerniveau (57 %).

Figur 10: Tillid til hjælp i nabolaget

Hvis der foregår kriminelle ting i nabolaget kan man regne med, at beboerne i området vil reagere og tilkalde politiet?

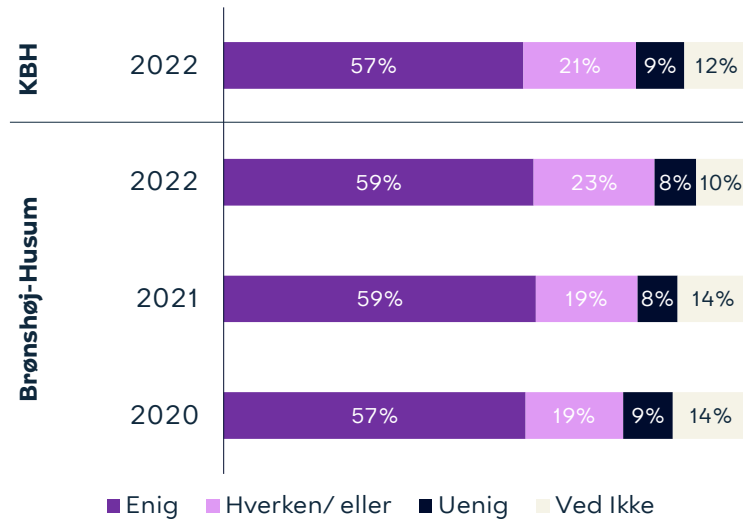

Vi har spurgt københavnernes i Brønshøj-Husum, hvor enige de er i udsagnet: "Hvis jeg skulle blive udsat for en kriminel handling i mit nabolag, vil jeg få hjælp af dem, der går forbi eller bor her i området". 55 % har angivet, at de er enige i udsagnet. Dette er højere end københavnerniveau (54 %). Til sammenligning var niveauet i Brønshøj-Husum sidste år 51 %.

Figur 11: Tillid til personlig hjælp fra nabolaget

Hvis jeg skulle blive udsat for en kriminel handling i mit nabolag, vil jeg få hjælp af dem, der går forbi eller bor her i området

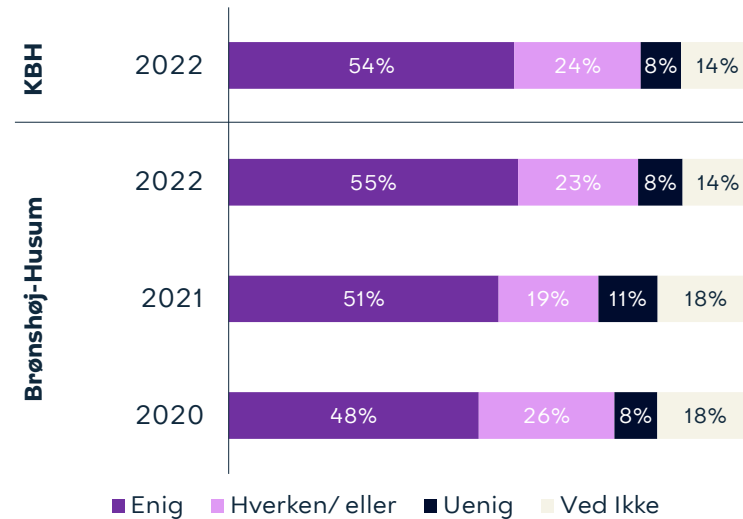

Vi har spurgt københavnernes i Brønshøj-Husum, hvor enige de er i udsagnet: "Hvis jeg oplever gentagne problemer med utryghed i mit nabolag, har jeg tillid til, at myndighederne vil tage hånd om problemet". 54 % har angivet, at de er enige i udsagnet. Dette er højere end københavnerniveau (52 %). Til sammenligning var niveauet i Brønshøj-Husum sidste år 55 %.

Figur 12: Tillid til hjælp fra myndighederne

Hvis jeg oplever gentagne problemer med utryghed i mit nabolag, har jeg tillid til, at myndighederne vil tage hånd om problemet

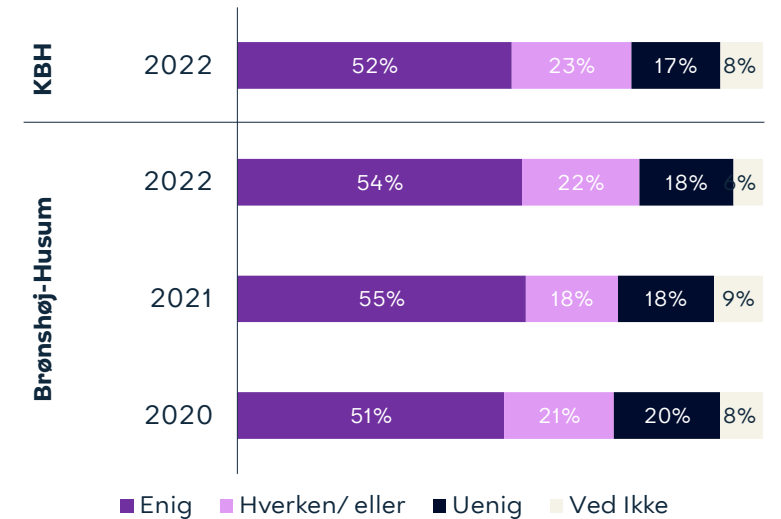

Christianshavn

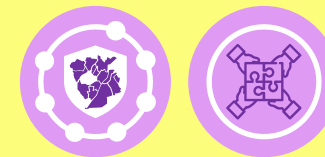

Bydelsfakta

Areal: **3,6 km²**

Antal beboere: **13.146**

Alle københavnere bor i bydelen: **2%**

Andel børn/unge under 18 år: **15%**

Andel ældre over 65 år: **17%**

Udviklingen i utryghed

Undersøgelsen indikerer et fald i andelen af utrygge i nabolaget fra 2009 (12 %) til 2022 (9 %), herunder et fald fra 2021 (10 %) til 2022. Ingen af udviklingerne er statistisk signifikante.

Borgernes tillid

Vi har spurgt københavnere bosat på Christianshavn om deres tillid til hjælp i nabolaget, tillid til personlig hjælp fra nabolaget og tillid til hjælp fra myndighederne. Niveauerne af tillid er i 2022 lavere end i 2021.

Udviklingen i borgervendt kriminalitet

I 2021 blev der på Christianshavn anmeldt 643 tilfælde af borgervendt kriminalitet, hvilket svarer til 48,6 anmeldelser af borgervendt kriminalitet pr. 1000 indbyggere. Anmeldelsesniveauet er det laveste i perioden 2009-2021, men en del over gennemsnittet for hele København (34,5).

Særligt utryghedsskabende begivenheder og steder

De hændelser, der har påvirket flest på Christianshavn er: Personlige oplevelser (21 %), kriminelle hændelser generelt (20 %), bandekonflikt/skyderier (19 %) og hændelser i lokalområdet (19 %).

52 % på Christianshavn angiver, at der er steder i deres nabolag, hvor de er utrygge ved at færdes

Bekymring for og udvikling i kriminalitet

I 2022 var flest københavnere bosat på Christianshavn bekymrede for cykeltyveri (63 %), støjgener fra naboer (59 %) og ballade på gaden (57 %).

Udviklingen i tryghed for Christianshavn



Andel utrygge (2009-2022)

Undersøgelsen indikerer et fald i andelen af utrygge i nabolaget fra 2009 (12 %) til 2022 (9 %), herunder et fald fra 2021 (10 %) til 2022. Ingen af udviklingerne er statistisk signifikante. Andelen af utrygge københavnere på Christianshavn er i 2022 på niveau med gennemsnittet for hele byen (9 %).

Figur 1: Andel utrygge i nabolaget

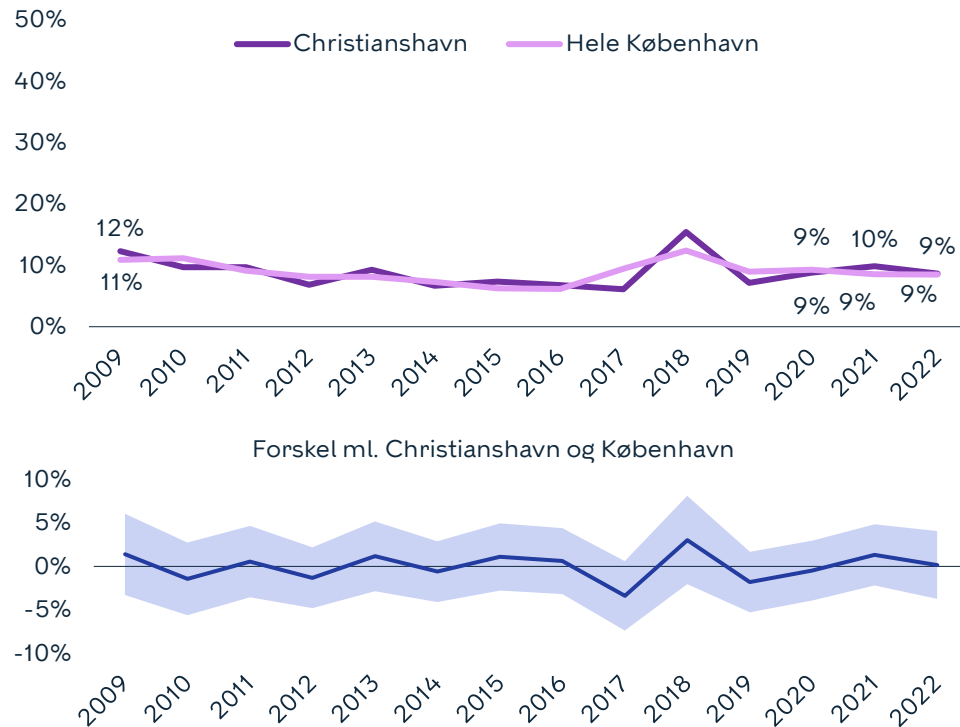

Udvikling i utryghed i nabolag, 2009-2022 og 2021-2022: ikke statistisk signifikant

Andel utrygge i aften- og nattetimerne (2009-2022)

Undersøgelsen indikerer et fald i andelen af utrygge i aften- og nattetimerne fra 2009 (20 %) til 2022 (16 %), herunder et fald fra 2021 (20 %) til 2022. Ingen af udviklingerne er statistisk signifikante. Andelen af utrygge i aften- og nattetimerne på Christianshavn er i 2022 lavere end gennemsnittet for hele byen (17 %). Denne forskel er ikke statistisk signifikant.

Figur 2: Andel utrygge i aften- og nattetimerne

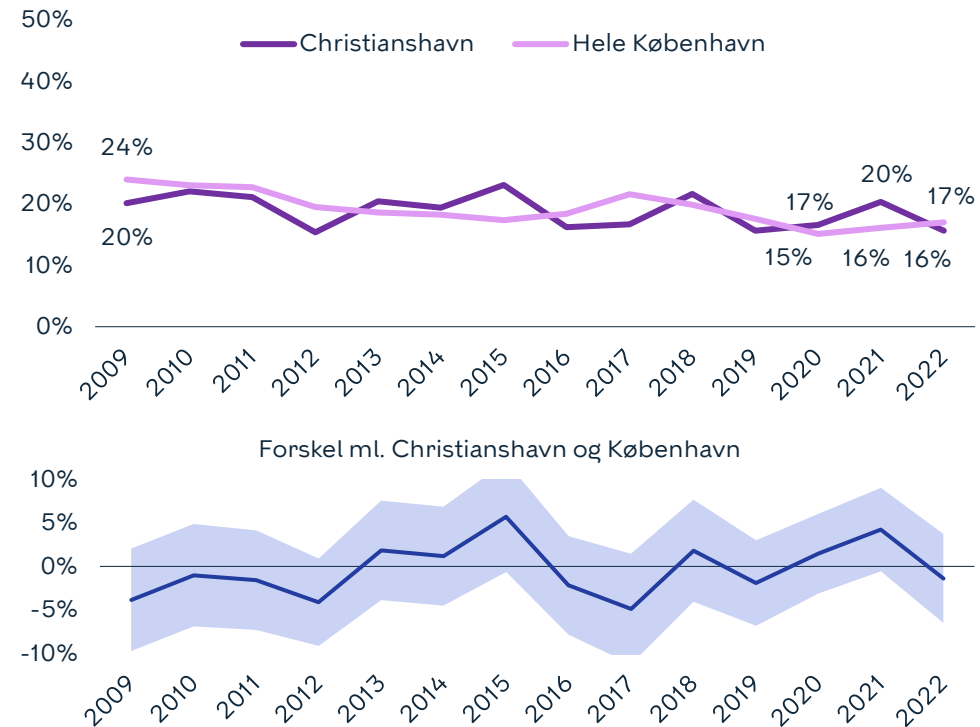

Udvikling i utryghed i aften og nattetimerne, 2009-2022 og 2021-2022: ikke statistisk signifikant

Sådan læses figuren

De to nederste figurer viser forskellen mellem andelen af utrygge i Christianshavn og i Hele København. Når den blå linje er **over nul** betyder det, at der er **flere utrygge** på Christianshavn end i hele København. Når linjen er **under nul**, er der færre. Når det lyseblå område ikke rører nul, er der tale om en statistisk signifikant – og derfor reel – forskel.



Særligt utryghedsskabende begivenheder det seneste år



21 % har angivet, at der er sket noget i det forgangne år, der har påvirket dem til at tænke mere over, hvor og hvornår det er trygt at færdes i København. De hændelser, der har påvirket flest på Christianshavn er: Personlige oplevelser (21 %), kriminelle hændelser generelt (20 %), bandekonflikt/skyderier (19 %) og hændelser i lokalområdet (19 %). Det har været muligt at give flere svar.

Figur 3: Særligt utryghedsskabende begivenheder

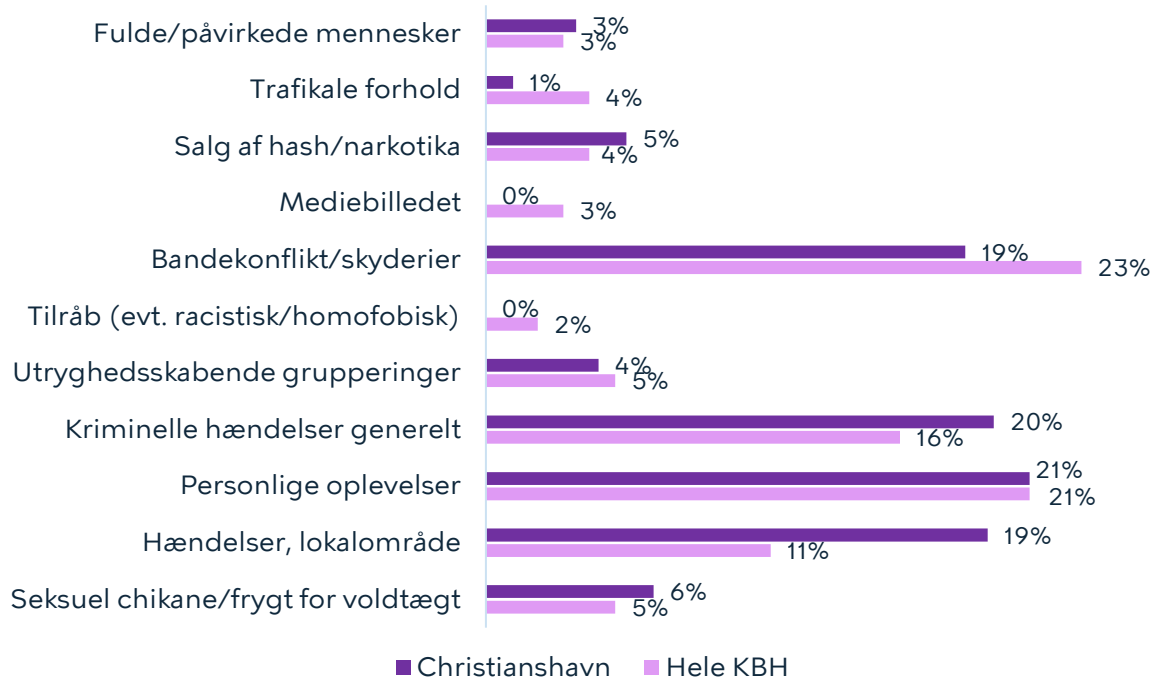

52 % på Christianshavn angiver, at der er steder i deres nabolag, hvor de er utrygge ved at færdes. Flest er utrygge ved at færdes "andre steder" end de oplyste. En nærmere gennemgang af svarene viser, at flest nævner Christiania og Christianshavns Torv. Desuden er 13 % utrygge ved at færdes på stationer/stoppesteder, mens 12 % er utrygge på pladser/torve. Andelen, der er utrygge ved at færdes på stationer/stoppesteder, ligger under gennemsnittet for København (19 %).

Figur 4: Særlige steder, der angives som utrygge

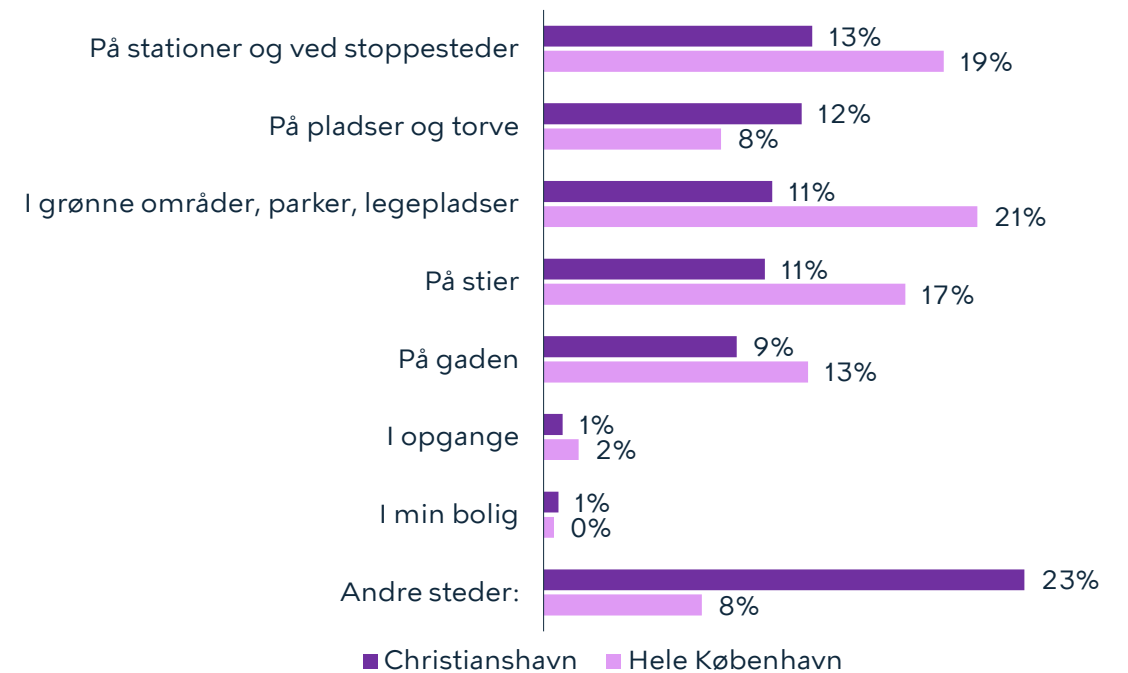

Figur 3 er lavet på baggrund af åbne besvarelser. Besvarelserne er efterfølgende kategoriseret. Hvert år vurderes det, om besvarelserne giver anledning til nye kategorier. I 2022 er kategorierne "Tilråb (evt. racistisk/homofobisk)" og "Seksuel chikane/frygt for voldtægt" tilføjet, mens kategorierne "Chikane" og "Terror" er udgået. Flere svar omhandler i år Covid-19, men disse svar er frasortet. Læs mere om dette på s. 144. Kilde: Epinion

Kilde: Epinion



Københavnerne bekymring for kriminalitet og øvrige gener



Københavnerne bosat på Christianshavn er blevet spurgt om, hvilke af følgende kriminalitetstyper/øvrige gener, de er bekymrede for. I 2022 var flest københavnere bosat på Christianshavn bekymrede for cykeltyveri (63%), støjgener fra naboer (59%) og ballade på gaden (57%). Bemærk, det har været muligt at angive flere svar. Cykeltyveri, støjgener og ballade på gaden er også de forhold, som flest københavnere generelt angiver, at de er bekymrede for.

Figur 5: Københavnerne bekymring for kriminalitet

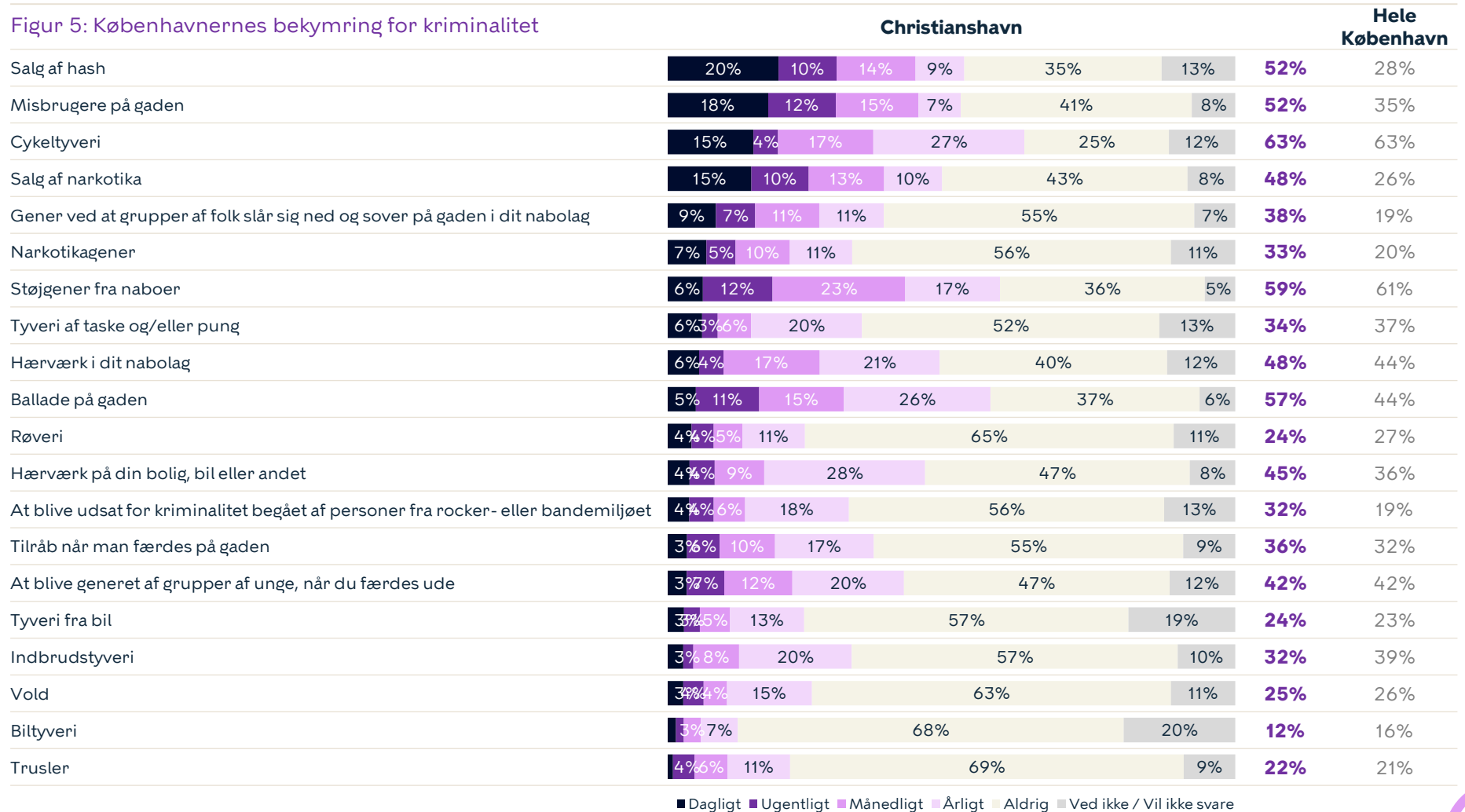

■ Dagligt ■ Ugentligt ■ Månedligt ■ Årligt ■ Aldrig ■ Ved ikke / Vil ikke svare



Kilde: Epinion



Hvad københavnernes selv angiver, de er blevet udsat for de seneste 12 måneder



Vi har spurgt københavnernes bosat på Christianshavn, hvilke af nedenstående typer kriminalitet/chikane, de har været udsat for. 93 % har været udsat for en eller flere af følgende kriminalitetstyper nedenfor. Graffiti (73 %), anden hensynsløs kørsel (57 %) samt salg af hash (47 %) er de tre forhold, flest københavnere bosat på Christianshavn har været udsat for.

Figur 6: Kriminalitet, københavnernes har været udsat for

	Christianshavn	Hele København
Volds- og narkotikarelateret kriminalitet		
Salg af hash	47%	8%
Salg af narkotika	11%	5%
Trusler	8%	8%
Vold	3%	4%
Røveri	3%	3%
Berigelseskriminalitet		
Cykelttyveri	25%	17%
Tyveri	12%	9%
Indbrud	8%	8%
Kriminalitet relateret til støjgener og hærværk		
Graffiti	73%	53%
Anden hensynsløs kørsel	57%	52%
Hensynsløs knallertkørsel	35%	31%
Hærværk i nabolag	34%	31%
Folk sover på gaden	29%	9%
Chikane	17%	14%
Hærværk på egen ejendom	15%	11%

Bekymring sammenlignet med faktisk udsathed

Nedenstående graf viser, hvor stor en andel af københavnernes, der hhv. bekymrer sig for og har været udsat for konkrete kriminalitetstyper/gener.

Figur 7: Bekymring sammenlignet med faktisk udsathed

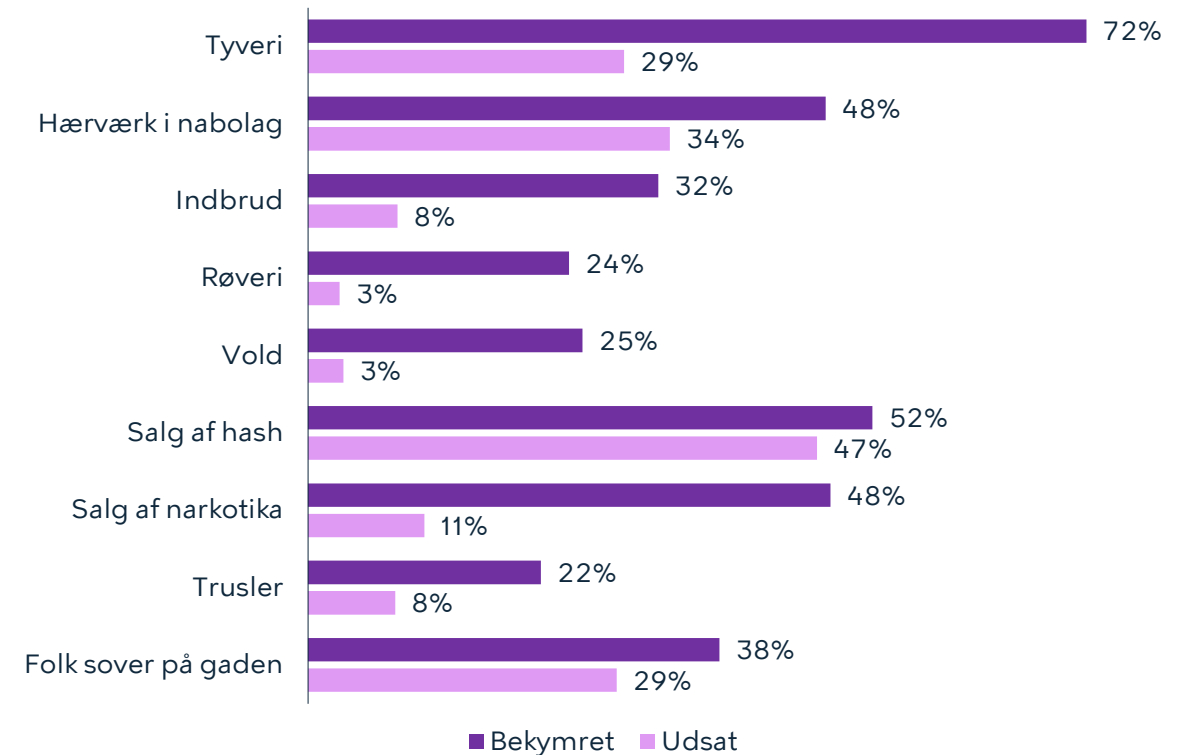

Udvikling i borgervendt kriminalitet (2009-2021)



I 2021 blev der på Christianshavn anmeldt 643 tilfælde af borgervendt kriminalitet, hvilket svarer til 48,6 anmeldelser af borgervendt kriminalitet pr. 1000 indbyggere. Anmeldelsesniveauet er det laveste i perioden 2009-2021, men en del over gennemsnittet for hele København (34,5). Lommetyveri er den mest udbredte type kriminalitet i København, men hyppigheden er ikke jævnt fordelt over byen. Hvis anmeldelser for lommetyveri trækkes fra det samlede antal, er antallet af anmeldelser pr. 1000 indbyggere på Christianshavn (29,7) stadig højere end i hele København samlet set (22,4).

Figur 8: Borgervendt kriminalitet, antal anmeldelser pr. 1000 indbyggere

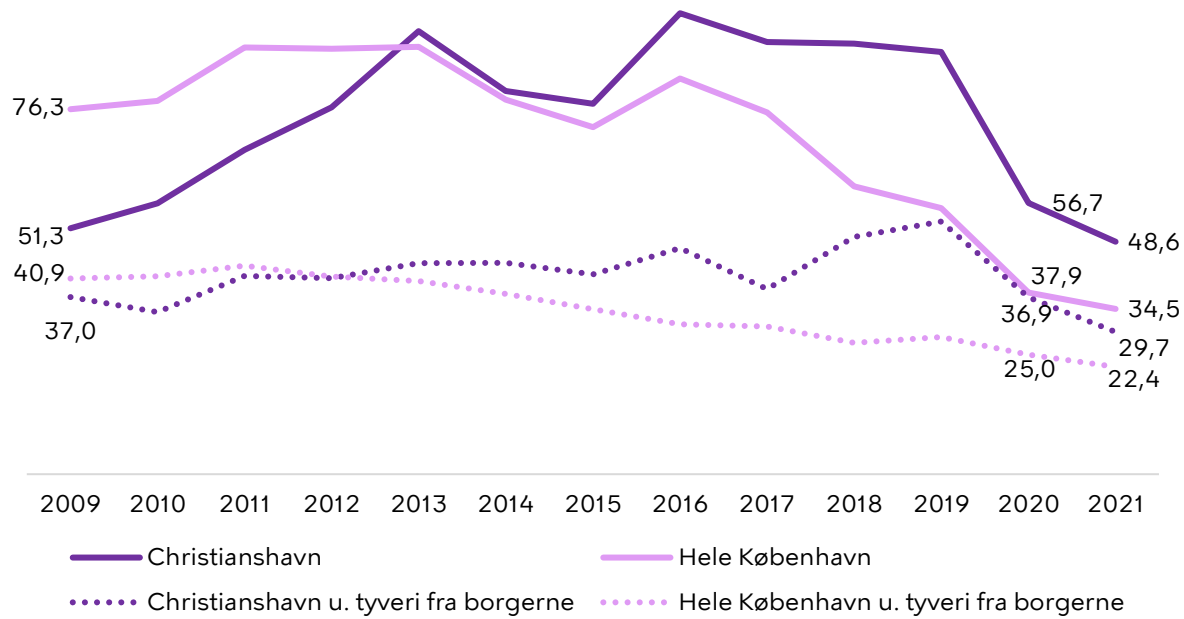

På Christianshavn er den hyppigste anmeldte kriminalitet i 2021 lommetyveri med 18,9 anmeldelser pr. 1000 indbyggere. Anmeldelsesniveauet for lommetyveri og våbenbesiddelse på Christianshavn er faldet i perioden 2020-2021, mens anmeldelserne for de øvrige kriminalitetstyper er steget i samme periode. I perioden 2009-2021 er antallet af anmeldelser for indbrud, tyveri fra køretøjer og våbenbesiddelse faldet på Christianshavn, mens der er sket en stigning i anmeldelser af de øvrige kriminalitetstyper.

Figur 9: Borgervendt kriminalitet, antal anmeldelser pr. 1000 indbyggere

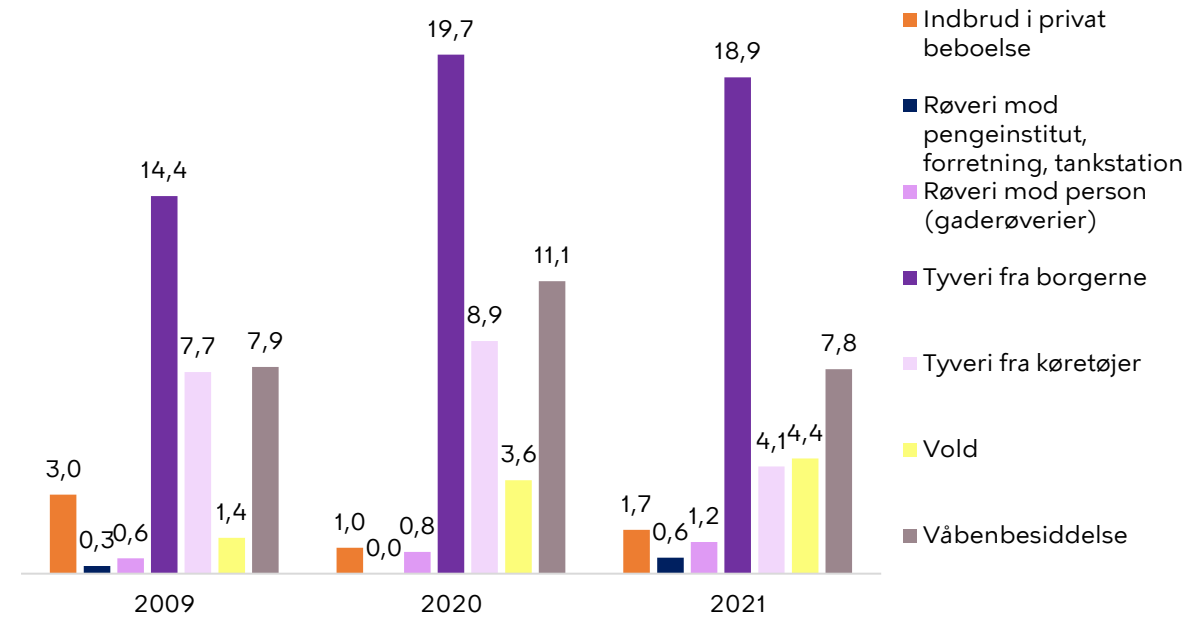

Kilde: Rigspolitiet
Der anvendes dynamiske tal fra seneste hele år – dvs. 2021. Se s. 139 for yderligere information

Kilde: Rigspolitiet



Tillid til hjælp i nabolaget



Vi har spurgt københavnernes på Christianshavn, hvor enige de er i udsagnet: "Hvis der foregår kriminelle ting i nabolaget, kan man regne med, at beboere i området vil reagere og tilkalde politiet". 48 % har angivet at de er enige i udsagnet. Dette er lavere end københavnerniveau (57 %). Til sammenligning var niveauet på Christianshavn sidste år 53 %.

Figur 10: Tillid til hjælp i nabolaget

Hvis der foregår kriminelle ting i nabolaget kan man regne med, at beboerne i området vil reagere og tilkalde politiet?

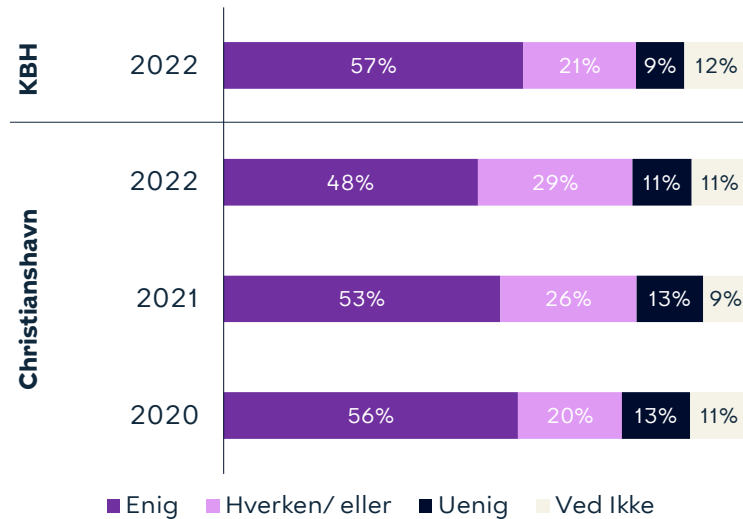

Vi har spurgt københavnernes på Christianshavn, hvor enige de er i udsagnet: "Hvis jeg skulle blive udsat for en kriminel handling i mit nabolag, vil jeg få hjælp af dem, der går forbi eller bor her i området". 57 % har angivet, at de er enige i udsagnet. Dette er højere end københavnerniveau (54 %). Til sammenligning var niveauet på Christianshavn sidste år 61 %.

Figur 11: Tillid til personlig hjælp fra nabolaget

Hvis jeg skulle blive udsat for en kriminel handling i mit nabolag, vil jeg få hjælp af dem, der går forbi eller bor her i området

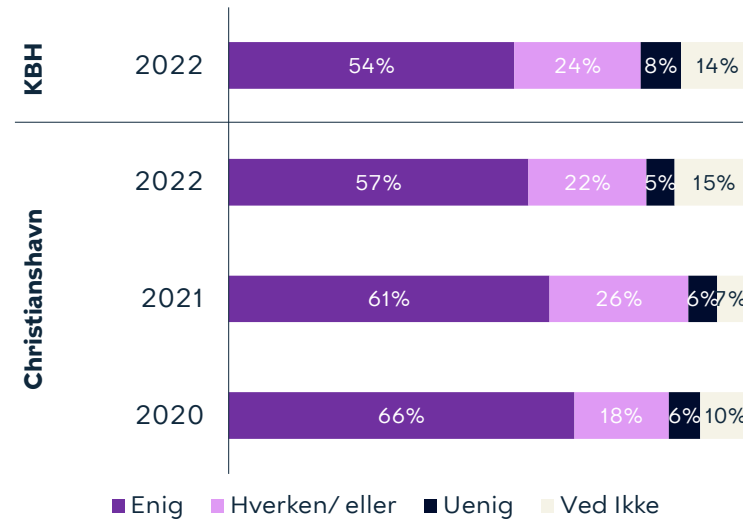

Vi har spurgt københavnernes på Christianshavn, hvor enige de er i udsagnet: "Hvis jeg oplever gentagne problemer med utryghed i mit nabolag, har jeg tillid til, at myndighederne vil tage hånd om problemet". 45 % har angivet, at de er enige i udsagnet. Dette er lavere end københavnerniveau (52 %). Til sammenligning var niveauet på Christianshavn sidste år 47 %.

Figur 12: Tillid til hjælp fra myndighederne

Hvis jeg oplever gentagne problemer med utryghed i mit nabolag, har jeg tillid til, at myndighederne vil tage hånd om problemet

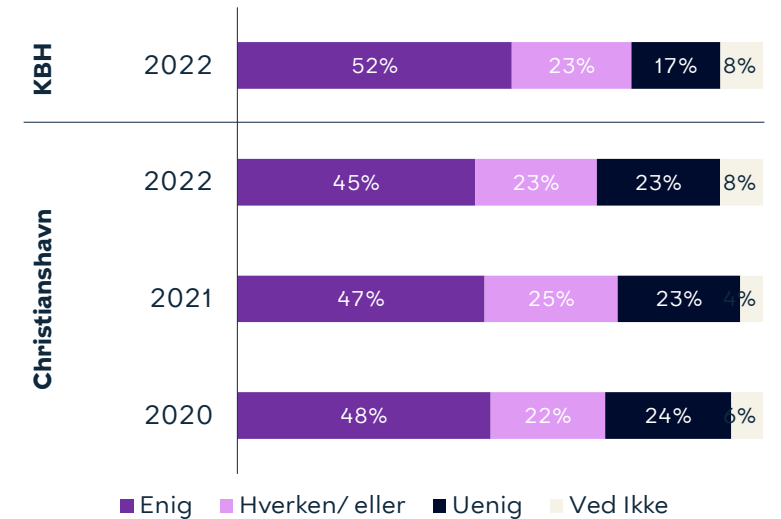

Indre By



Bydelsfakta

Areal: **5,9 km²**

Antal beboere: **43.087**

Alle københavnere bor i bydelen: **7%**

Andel børn/unge under 18 år: **14%**

Andel ældre over 65 år: **13%**

Udviklingen i utryghed

Undersøgelsen viser, at andelen af utrygge i nabolaget i 2022 (6 %) er på niveau med 2009 (6 %), herunder er der sket en stigning fra 2021 (3 %) til 2022. Udviklingen fra 2021 til 2022 er ikke statistisk signifikant.

Særligt utryghedsskabende begivenheder og steder

De hændelser, der har påvirket flest i Indre By er: Personlige oplevelser (26 %), kriminelle hændelser generelt (16 %), hændelser i lokalområdet (16 %) og bandekonflikt/skyderier (15 %).

Flest er utrygge ved at færdes i grønne områder/parker/legepladser (16 %), på stationer/stoppesteder (14 %) og på gaden (13 %).

Bekymring for og udvikling i kriminalitet

I 2022 var flest københavnere bosat i Indre By bekymrede for cykeltyveri (68 %), støjgener fra naboer (66 %) og hærværk i dit nabolag (43 %).

Borgernes tillid

Vi har spurgt københavnere bosat i Indre By om deres tillid til hjælp i nabolaget, tillid til personlig hjælp fra nabolaget og tillid til hjælp fra myndighederne. Niveauerne af tillid er i 2022 lavere end i 2021.

Udviklingen i borgervendt kriminalitet

I 2021 blev der i Indre By anmeldt 5176 tilfælde af borgervendt kriminalitet, hvilket svarer til 120,2 anmeldelser af borgervendt kriminalitet pr. 1000 indbyggere. Anmeldelsesniveauet er det laveste i perioden 2009-2021, men markant højere end gennemsnittet for hele København (34,5).

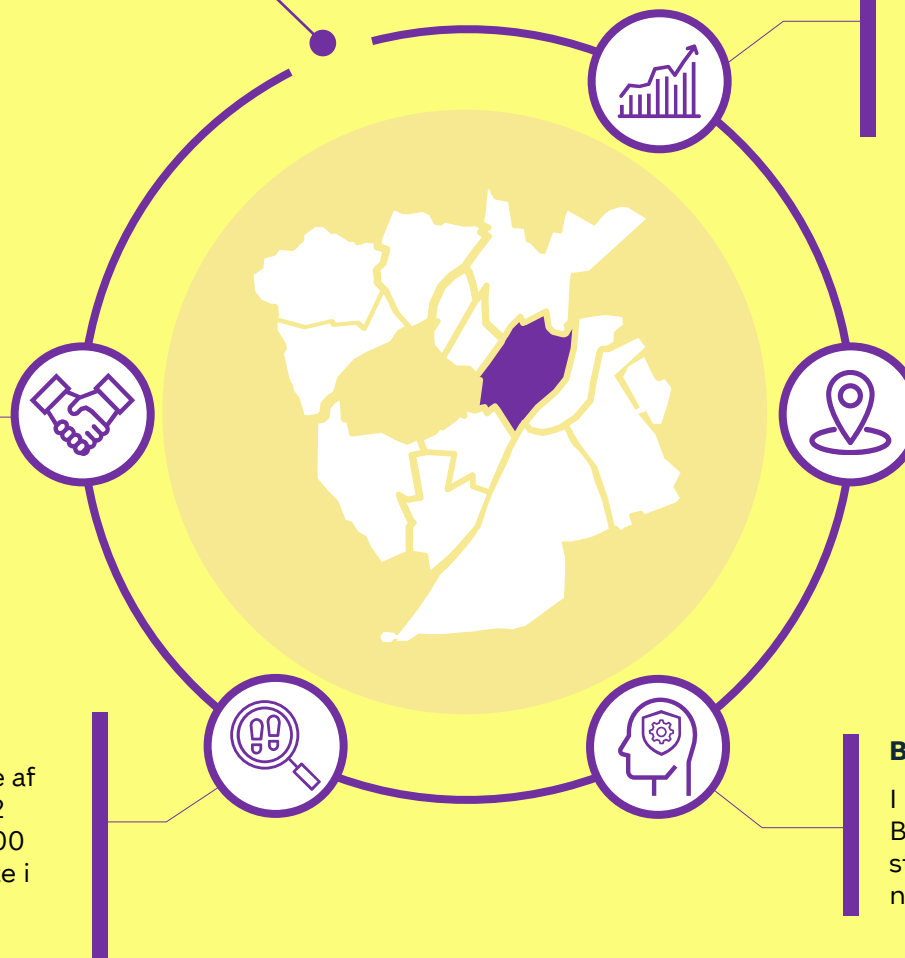

Resultater for Indre By

Udviklingen i tryghed for Indre By



Andel utrygge (2009-2022)

Undersøgelsen viser, at andelen af utrygge i nabolaget i 2022 (6 %) er på niveau med 2009 (6 %), herunder er der sket en stigning fra 2021 (3 %) til 2022. Udviklingen fra 2021 til 2022 er ikke statistisk signifikant. Andelen af utrygge københavnere i Indre By er i 2022 lavere end gennemsnittet for hele byen (9 %). Denne forskel er ikke statistisk signifikant.

Figur 1: Andel utrygge i nabolaget

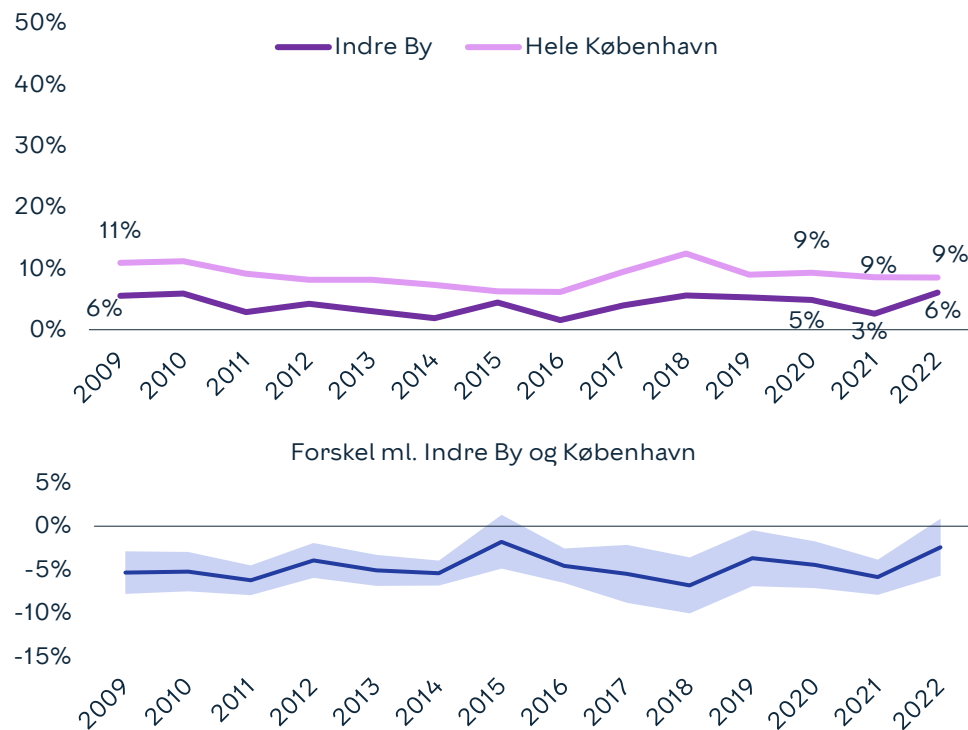

Udvikling i utryghed i nabolag, 2009-2022 og 2021-2022: ikke statistisk signifikant

Andel utrygge i aften- og nattetimerne (2009-2022)

Undersøgelsen indikerer et fald i andelen af utrygge i aften- og nattetimerne fra 2009 (14 %) til 2022 (12 %), herunder en stigning fra 2021 (9 %) til 2022. Ingen af udviklingerne er statistisk signifikante. Andelen af utrygge i aften- og nattetimerne i Indre By er i 2022 lavere end gennemsnittet for hele byen (17 %). Denne forskel er statistisk signifikant.

Figur 2: Andel utrygge i aften- og nattetimerne

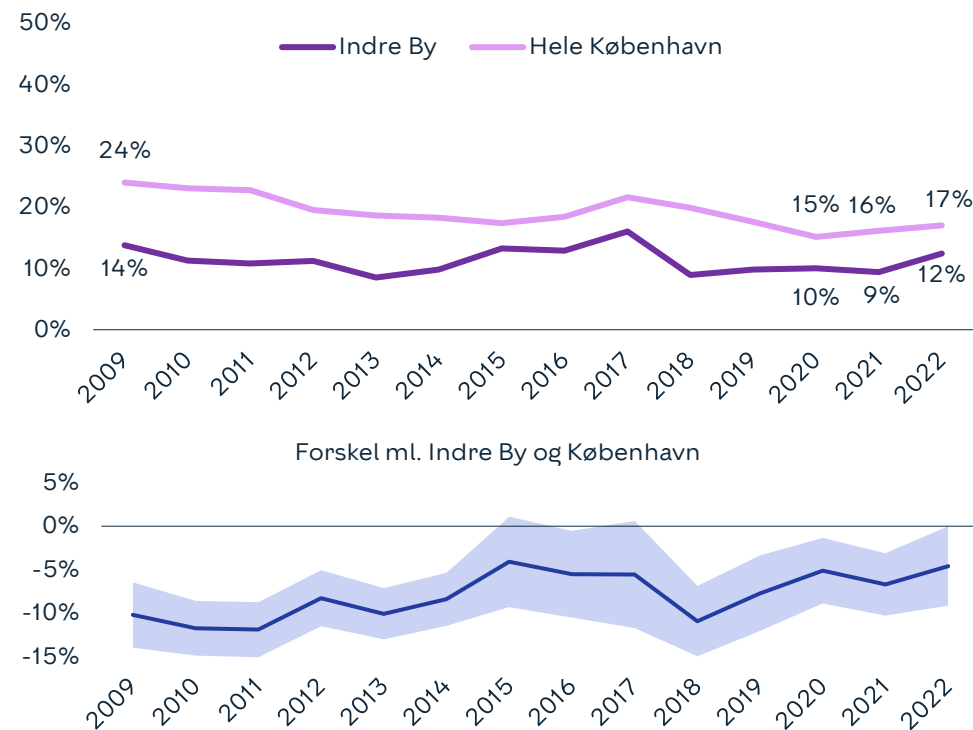

Udvikling i utryghed i aften og nattetimerne, 2009-2022 og 2021-2022: ikke statistisk signifikant

Sådan læses figuren

De to nederste figurer viser forskellen mellem andelen af utrygge i Indre By og i Hele København. Når den blå linje er **over nul** betyder det, at der er **flere utrygge** i Indre By end i hele København. Når linjen er **under nul**, er der færre. Når det lyseblå område ikke rører nul, er der tale om en statistisk signifikant – og derfor reel – forskel.



Særligt utryghedsskabende begivenheder det seneste år



21 % har angivet, at der er sket noget i det forgangne år, der har påvirket dem til at tænke mere over, hvor og hvornår det er trygt at færdes i København. De hændelser, der har påvirket flest i Indre By er: Personlige oplevelser (26 %), kriminelle hændelser generelt (16 %), hændelser i lokalområdet (16 %) og bandekonflikt/skyderier (15 %). Det har været muligt at give flere svar.

Figur 3: Særligt utryghedsskabende begivenheder

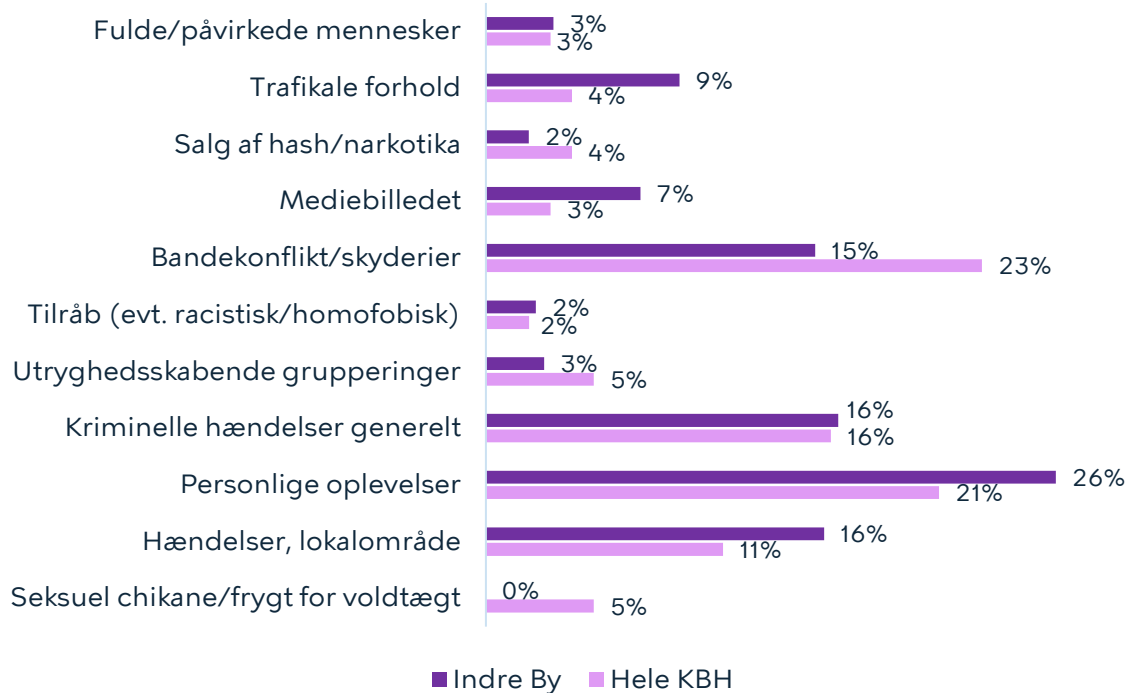

39 % i Indre By angiver, at der er steder i deres nabolag, hvor de er utrygge ved at færdes. Flest er utrygge ved at færdes i grønne områder/parker/legepladser (16 %), på stationer/stoppesteder (14 %) og på gaden (13 %). Andelen, der er utrygge ved at færdes i grønne områder, parker og legepladser, på stier og på stationer/stoppesteder, ligger under gennemsnittet for København (hhv. 21 %, 17 % og 21 %).

Figur 4: Særlige steder, der angives som utrygge

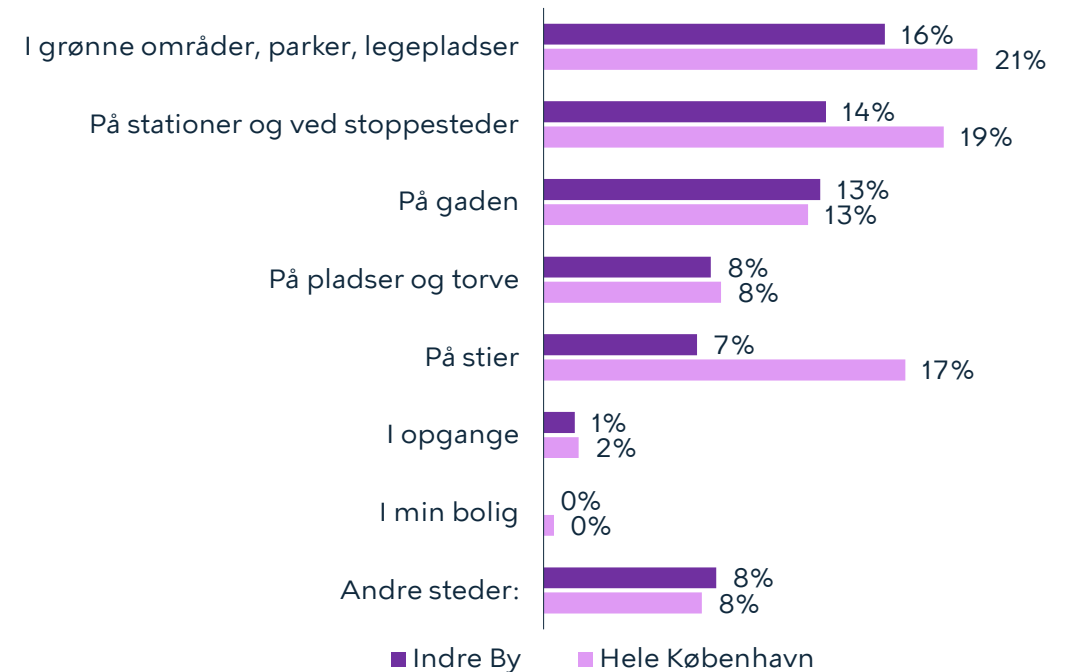

Figur 3 er lavet på baggrund af åbne besvarelser. Besvarelserne er efterfølgende kategoriseret. Hvert år vurderes det, om besvarelserne giver anledning til nye kategorier. I 2022 er kategorierne "Tilråb (evt. racistisk/homofobisk)" og "Seksuel chikane/frygt for voldtægt" tilføjet, mens kategorierne "Chikane" og "Terror" er udgået. Flere svar omhandler i år Covid-19, men disse svar er frasortet. Læs mere om dette på s. 144. Kilde: Epinion



Københavnerne bekymring for kriminalitet og øvrige gener



Københavnere bosat i Indre By er blevet spurgt om, hvilke af følgende kriminalitetstyper/øvrige gener, de er bekymrede for. I 2022 var flest københavnere bosat i Indre By bekymrede for cykeltyveri (68 %), støjgener fra naboer (66 %) og hærværk i dit nabolag (43 %). Bemærk, det har været muligt at angive flere svar. Cykeltyveri og støjgener og er også blandt de forhold, som flest københavnere generelt angiver, at de er bekymrede for.

Figur 5: Københavnerne bekymring for kriminalitet

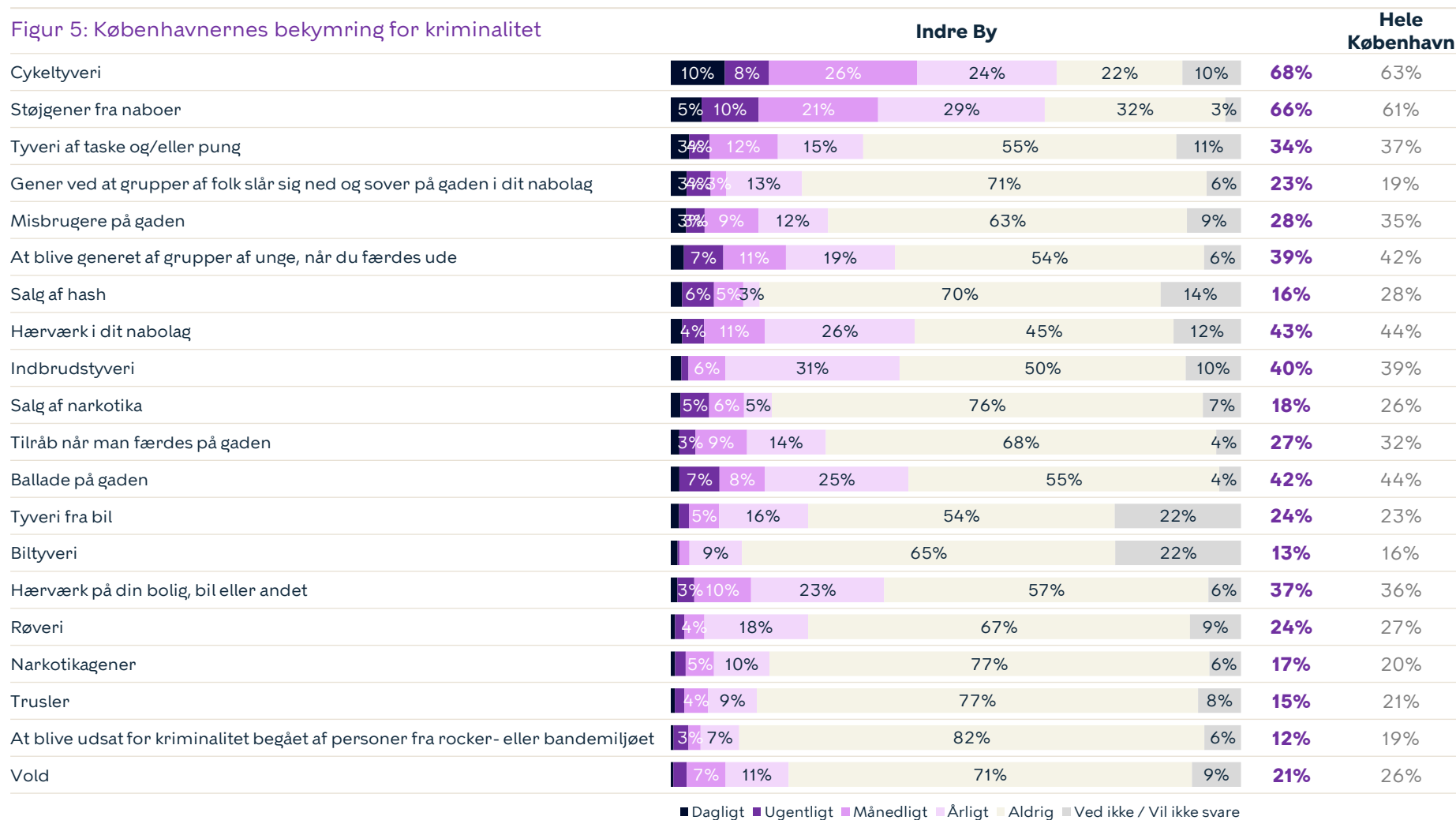

■ Dagligt ■ Ugentligt ■ Månedligt ■ Årligt ■ Aldrig ■ Ved ikke / Vil ikke svare



Kilde: Epinion



Hvad københavnernes selv angiver, de er blevet udsat for de seneste 12 måneder



Vi har spurgt københavnernes bosat i Indre By, hvilke af nedenstående typer kriminalitet/chikane, de har været udsat for. 74 % har været udsat for en eller flere af følgende kriminalitetstyper nedenfor. Graffiti (53 %), anden hensynsløs kørsel (48 %) samt hærværk i nabolag (25 %) er de tre forhold, flest københavnere bosat i Indre By har været udsat for.

Figur 6: Kriminalitet, københavnernes har været udsat for

	Indre By	Hele København
Volds- og narkotikarelateret kriminalitet		
Salg af hash	6%	8%
Trusler	4%	8%
Salg af narkotika	4%	5%
Røveri	2%	3%
Vold	1%	4%
Berigelseskriminalitet		
Cykelttyveri	17%	17%
Indbrud	8%	8%
Tyveri	6%	9%
Kriminalitet relateret til støjgener og hærværk		
Graffiti	53%	53%
Anden hensynsløs kørsel	48%	52%
Hærværk i nabolag	25%	31%
Hensynsløs knallertkørsel	20%	31%
Folk sover på gaden	16%	9%
Hærværk på egen ejendom	12%	11%
Chikane	10%	14%

Bekymring sammenlignet med faktisk udsathed

Nedenstående graf viser, hvor stor en andel af københavnernes, der hhv. bekymrer sig for og har været udsat for konkrete kriminalitetstyper/gener.

Figur 7: Bekymring sammenlignet med faktisk udsathed

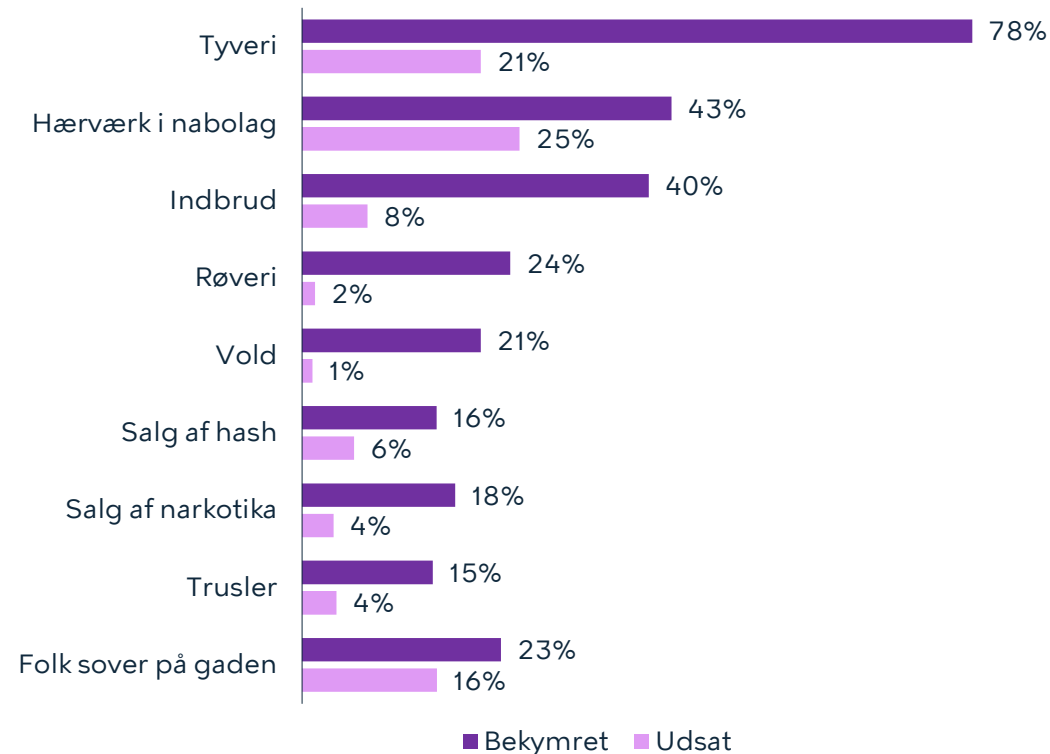

Udvikling i borgervendt kriminalitet (2009-2021)



I 2021 blev der i Indre By anmeldt 5176 tilfælde af borgervendt kriminalitet, hvilket svarer til 120,2 anmeldelser af borgervendt kriminalitet pr. 1000 indbyggere. Anmeldelsesniveauet er det laveste i perioden 2009-2021, men markant højere end gennemsnittet for hele København (34,5). Lommetyveri er den mest udbredte type kriminalitet i København, men hyppigheden er ikke jævnt fordelt over byen. Hvis anmeldelser for lommetyveri trækkes fra det samlede antal, er antallet af anmeldelser pr. 1000 indbyggere i Indre By (51,2) stadig en del højere end i hele København samlet set (22,4).

Figur 8: Borgervendt kriminalitet, antal anmeldelser pr. 1000 indbyggere

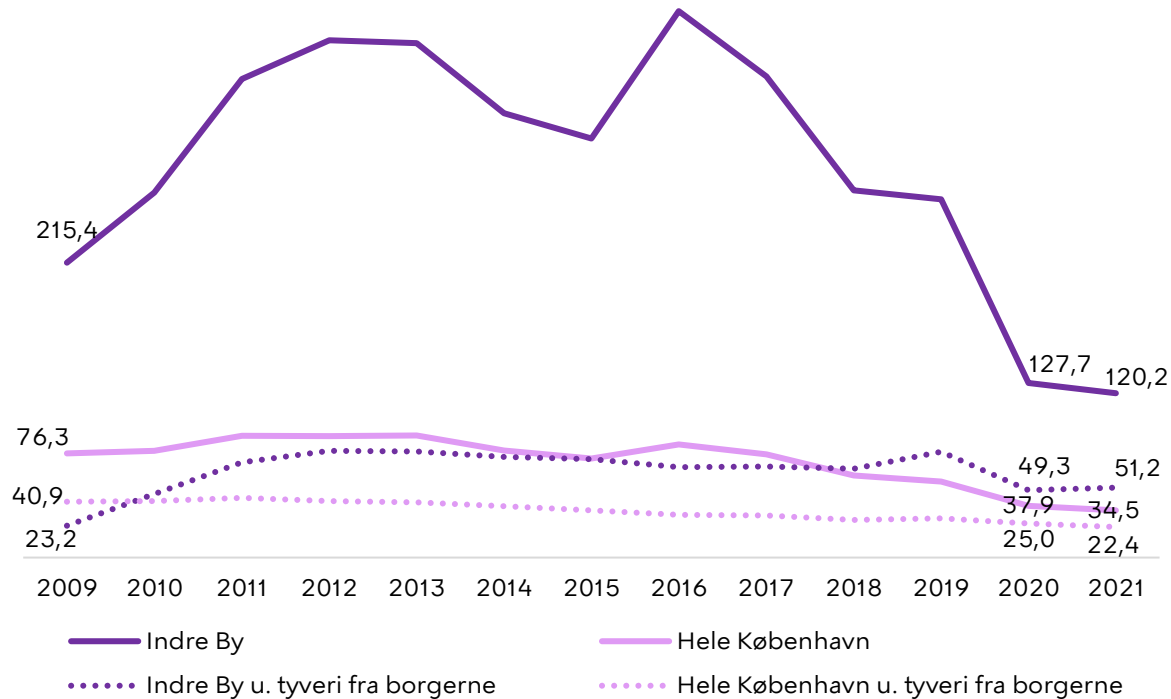

I Indre By er den hyppigste anmeldte kriminalitet i 2021 lommetyveri med 69 anmeldelser pr. 1000 indbyggere. Anmeldelsesniveauerne for de fleste kriminalitetstyper er faldet i Indre By i perioden 2020-2021, bortset fra indbrud, røveri mod pengeinstitut/forretning/tankstation og vold, som er steget. I perioden 2009-2021 er antallet af anmeldelser for vold i Indre By steget, mens antallet af de øvrige kriminalitetstyper enten er faldet eller på niveau.

Figur 9: Borgervendt kriminalitet, antal anmeldelser pr. 1000 indbyggere

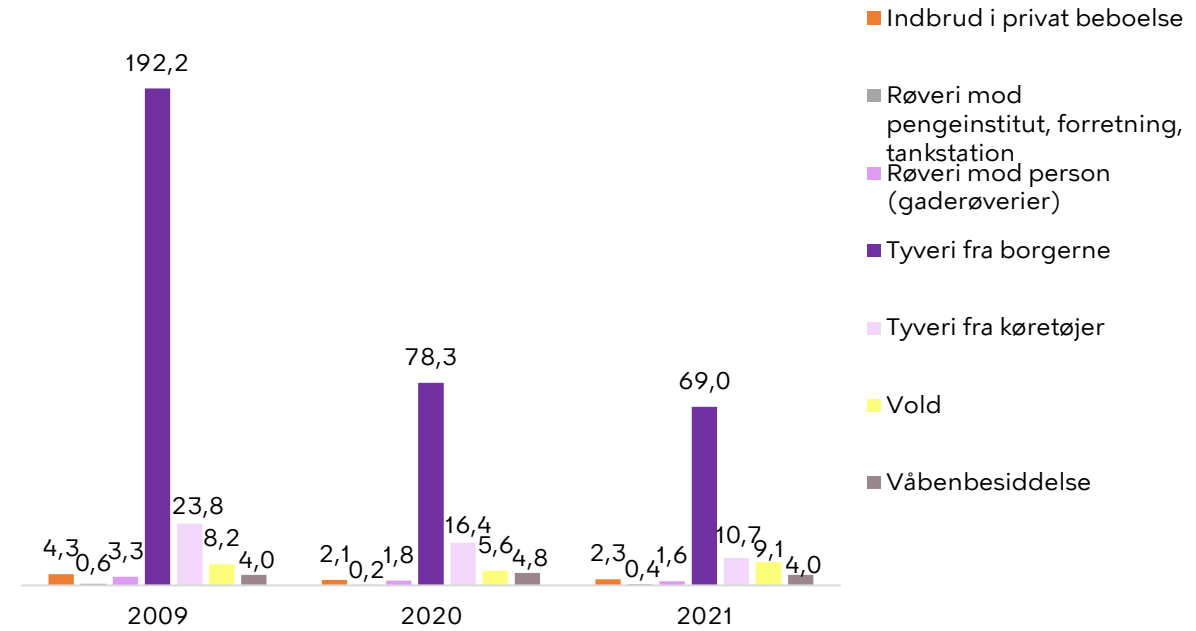

Resultater for Indre By

Tillid til hjælp i nabolaget



Vi har spurgt københavnernes i Indre By, hvor enige de er i udsagnet: "Hvis der foregår kriminelle ting i nabolaget, kan man regne med, at beboere i området vil reagere og tilkalde politiet". 61 % har angivet at de er enige i udsagnet. Dette er højere end københavnerniveau (57 %). Til sammenligning var niveauet i Indre By sidste år 68 %.

Figur 10: Tillid til hjælp i nabolaget

Hvis der foregår kriminelle ting i nabolaget kan man regne med, at beboerne i området vil reagere og tilkalde politiet?

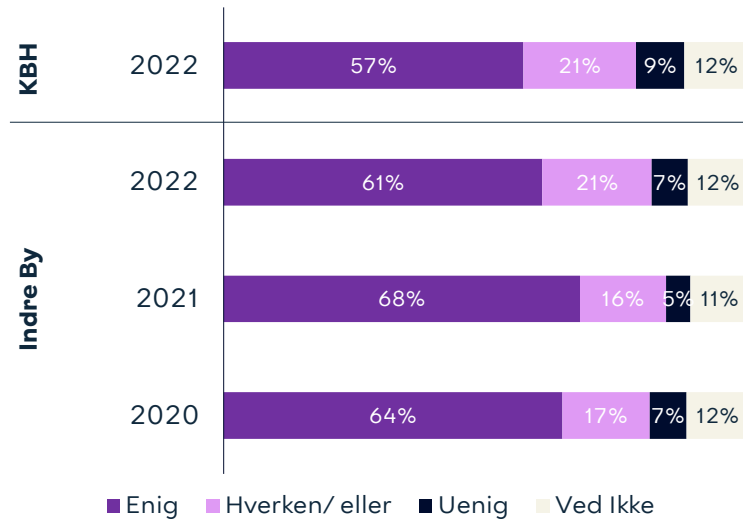

Vi har spurgt københavnernes i Indre By, hvor enige de er i udsagnet: "Hvis jeg skulle blive udsat for en kriminel handling i mit nabolag, vil jeg få hjælp af dem, der går forbi eller bor her i området". 51 % har angivet, at de er enige i udsagnet. Dette er lavere end københavnerniveau (54 %). Til sammenligning var niveauet i Indre By sidste år 62 %.

Figur 11: Tillid til personlig hjælp fra nabolaget

Hvis jeg skulle blive udsat for en kriminel handling i mit nabolag, vil jeg få hjælp af dem, der går forbi eller bor her i området

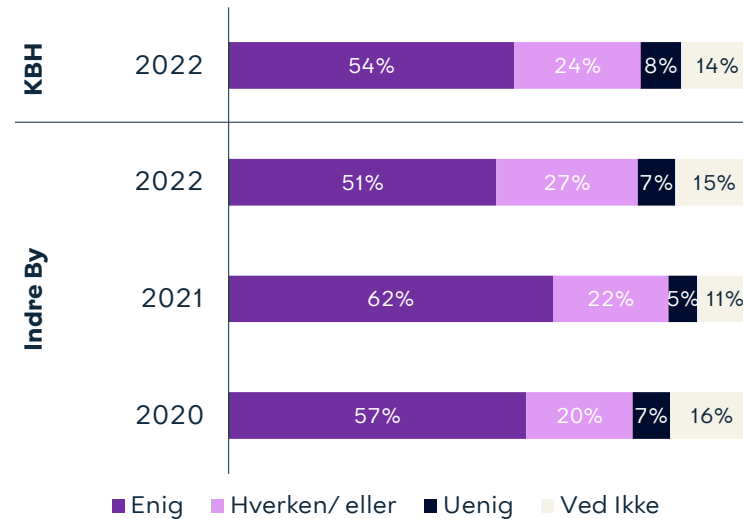

Vi har spurgt københavnernes i Indre By, hvor enige de er i udsagnet: "Hvis jeg oplever gentagne problemer med utryghed i mit nabolag, har jeg tillid til, at myndighederne vil tage hånd om problemet". 58 % har angivet, at de er enige i udsagnet. Dette er højere end københavnerniveau (52 %). Til sammenligning var niveauet i Indre By sidste år 59 %.

Figur 12: Tillid til hjælp fra myndighederne

Hvis jeg oplever gentagne problemer med utryghed i mit nabolag, har jeg tillid til, at myndighederne vil tage hånd om problemet

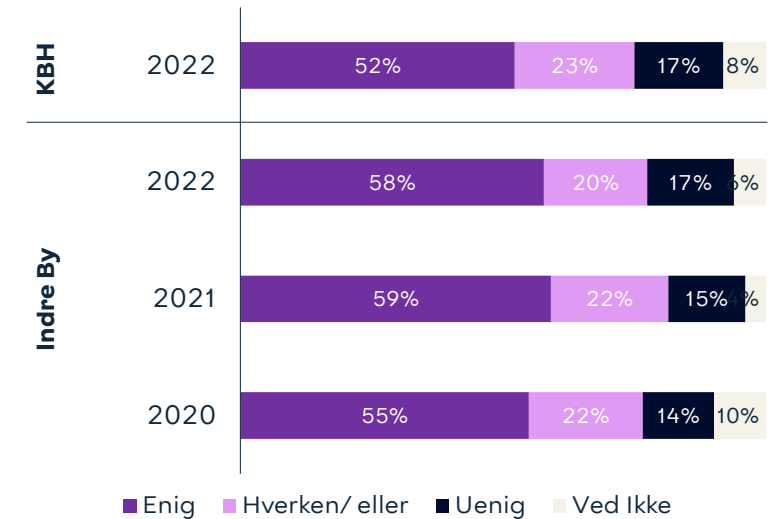

Kilde: Epinion

Kilde: Epinion

Kilde: Epinion

Indre Nørrebro

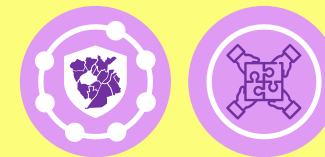

Bydelsfakta

Areal: **2 km²**

Antal beboere: **33.785**

Alle københavnere bor i bydelen: **5%**

Andel børn/unge under 18 år: **17%**

Andel ældre over 65 år: **9%**

Udviklingen i utryghed

Undersøgelsen viser et fald i andelen af utrygge i nabolaget fra 2009 (27 %) til 2022 (11 %), hvilket er på niveau med 2021. Udviklingen fra 2009 til 2022 er statistisk signifikant.

Særligt utryghedsskabende begivenheder og steder

De hændelser, der har påvirket flest på Indre Nørrebro er: Bandekonflikt/skyderier (24 %), personlige oplevelser (19 %), kriminelle hændelser generelt (16 %) og hændelser i lokalområdet (15 %).

Flest er utrygge ved at færdes i grønne områder/parker/legepladser (21 %), på pladser/torve (18 %) og på gaden (16 %).

Bekymring for og udvikling i kriminalitet

I 2022 var flest københavnere bosat på Indre Nørrebro bekymrede for cykeltyveri (71 %), støjgener fra naboer (63 %) og ballade på gaden (63 %).

Borgernes tillid

Vi har spurgt københavnere bosat på Indre Nørrebro om deres tillid til hjælp i nabolaget, tillid til personlig hjælp fra nabolaget og tillid til hjælp fra myndighederne. Niveauerne af tillid er i 2022 højere end i 2021.

Udviklingen i borgervendt kriminalitet

I 2021 blev der på Indre Nørrebro anmeldt 1100 tilfælde af borgervendt kriminalitet, hvilket svarer til 32,4 anmeldelser pr. 1000 indbyggere. Anmeldelsesniveauet er det laveste i perioden 2009-2021 og er tæt på gennemsnittet for hele København (34,5).

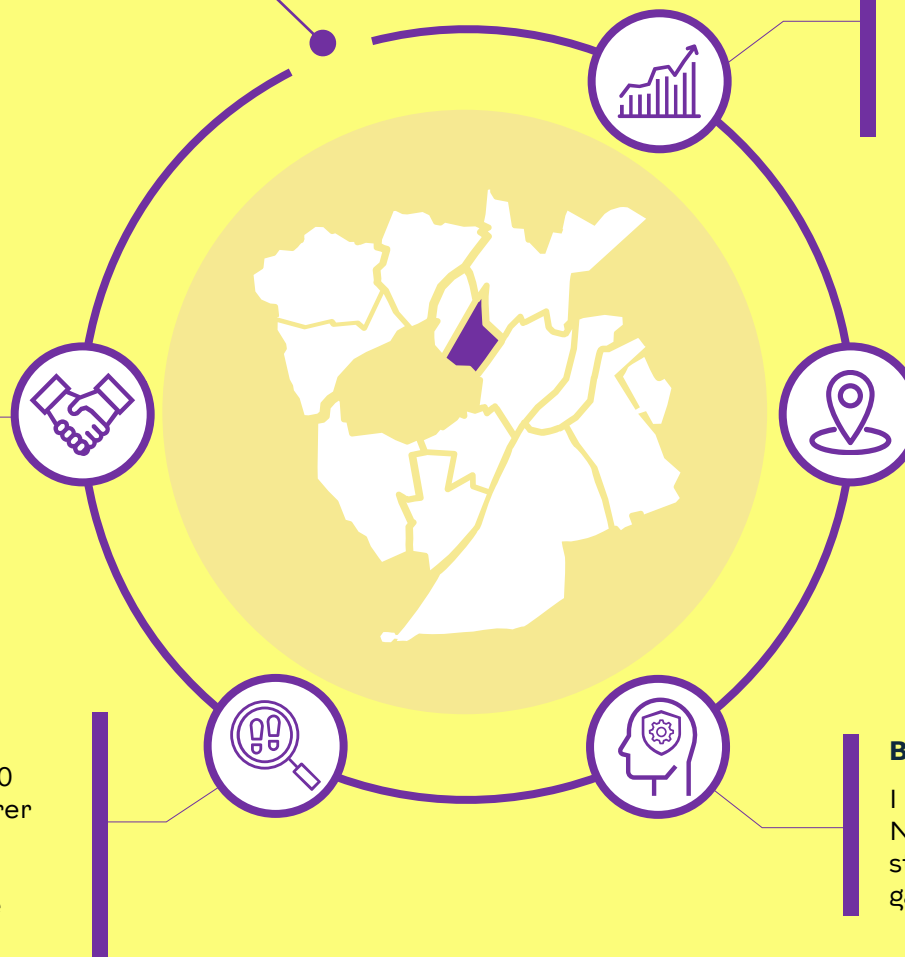

Udviklingen i tryghed for Indre Nørrebro



Andel utrygge (2009-2022)

Undersøgelsen viser et fald i andelen af utrygge i nabolaget fra 2009 (27 %) til 2022 (11 %), hvilket er på niveau med 2021. Udviklingen fra 2009 til 2022 er statistisk signifikant. Andelen af utrygge københavnere på Indre Nørrebro er i 2022 højere end gennemsnittet for hele byen (9 %). Denne forskel er ikke statistisk signifikant.

Figur 1: Andel utrygge i nabolaget

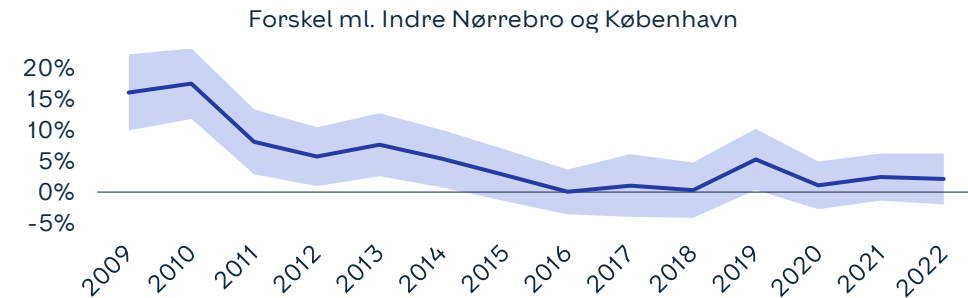
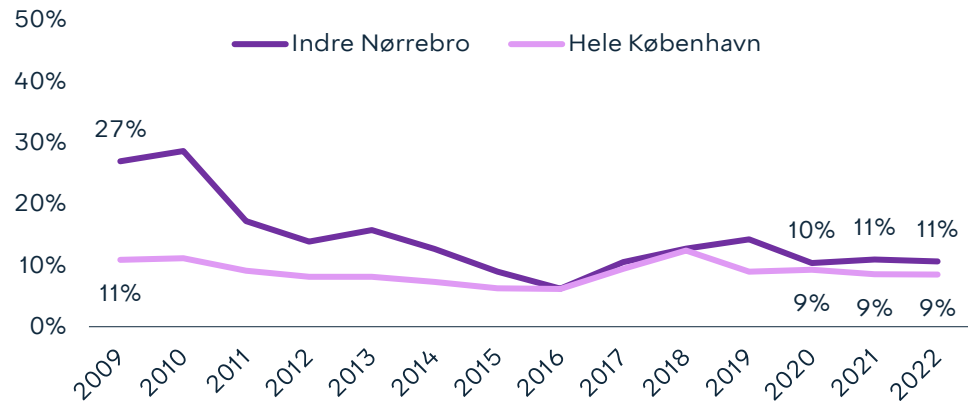

Udvikling i utryghed i nabolag, 2009-2022: statistisk signifikant
 Udvikling i utryghed i nabolag, 2021-2022: ikke statistisk signifikant

Andel utrygge i aften- og nattetimerne (2009-2022)

Undersøgelsen viser et fald i andelen af utrygge i aften- og nattetimerne fra 2009 (46 %) til 2022 (18 %), herunder et fald fra 2021 (20 %). Udviklingen fra 2009 til 2022 er statistisk signifikant, mens der for perioden 2021 til 2022 ikke kan påvises en signifikant udvikling. Andelen af utrygge i aften- og nattetimerne på Indre Nørrebro er i 2022 højere end gennemsnittet for hele byen (17 %). Denne forskel er ikke statistisk signifikant.

Figur 2: Andel utrygge i aften- og nattetimerne

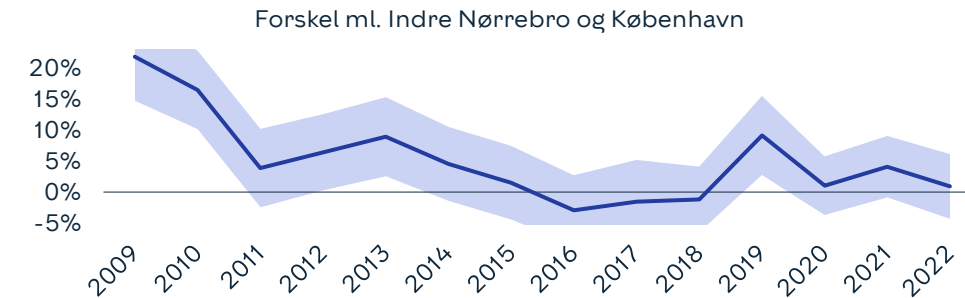
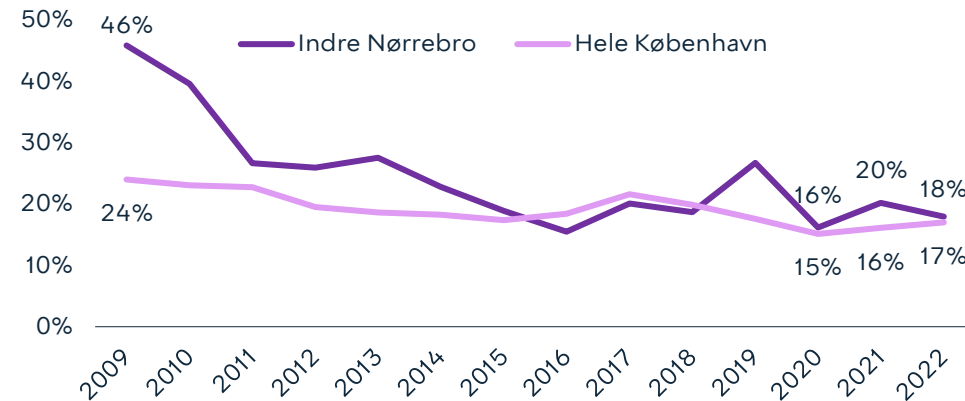

Udvikling i utryghed i aften og nattetimerne, 2009-2022: statistisk signifikant
 Udvikling i utryghed i aften og nattetimerne, 2021-2022: ikke statistisk signifikant

Sådan læses figuren

De to nederste figurer viser forskellen mellem andelen af utrygge i **Indre Nørrebro** og i **Hele København**. Når den **blå linje** er **over nul** betyder det, at der er **flere utrygge** på Indre Nørrebro end i hele København. Når linjen er **under nul**, er der færre. Når det **lyseblå** område ikke rører nul, er der tale om en statistisk signifikant – og derfor reel – forskel.



Særligt utryghedsskabende begivenheder det seneste år



34 % har angivet, at der er sket noget i det forgangne år, der har påvirket dem til at tænke mere over, hvor og hvornår det er trygt at færdes i København. De hændelser, der har påvirket flest på Indre Nørrebro er: Bandekonflikt/skyderier (24 %), personlige oplevelser (19 %), kriminelle hændelser generelt (16 %) og hændelser i lokalområdet (15 %). Det har været muligt at give flere svar.

Figur 3: Særligt utryghedsskabende begivenheder

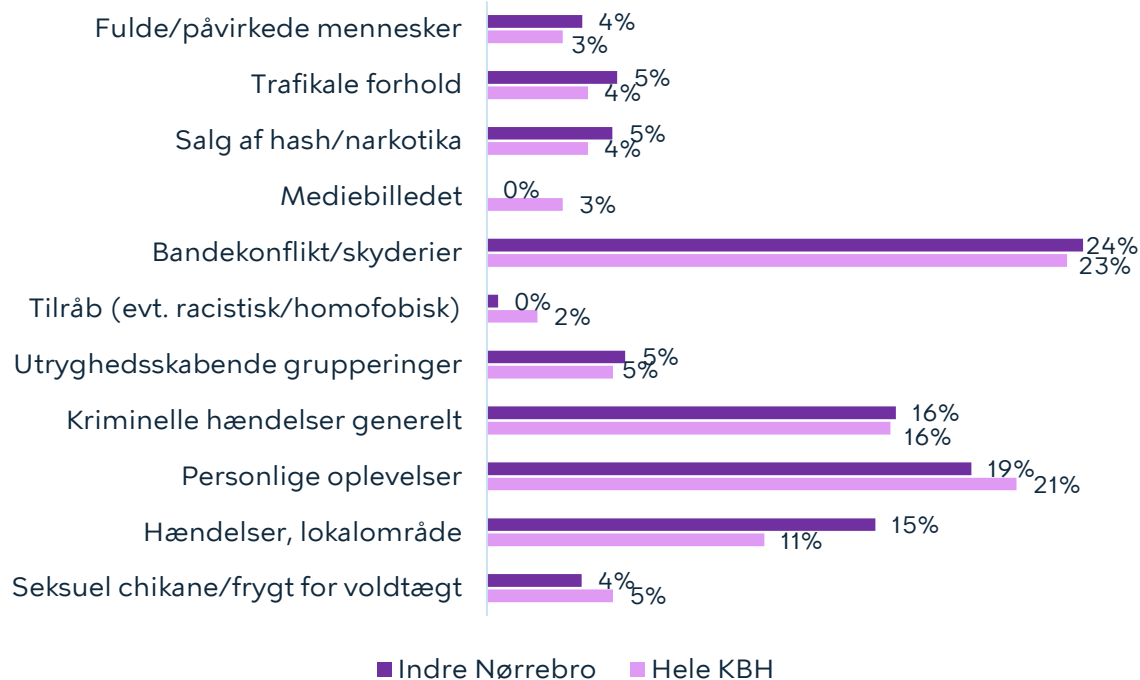

56 % på Indre Nørrebro angiver, at der er steder i deres nabolag, hvor de er utrygge ved at færdes. Flest er utrygge ved at færdes i grønne områder/parker/legepladser (21 %), på pladser/torve (18 %) og på gaden (16 %). Andelen, der er utrygge ved at færdes på stationer/stoppesteder og på stier, ligger under gennemsnittet for København.

Figur 4: Særlige steder, der angives som utrygge

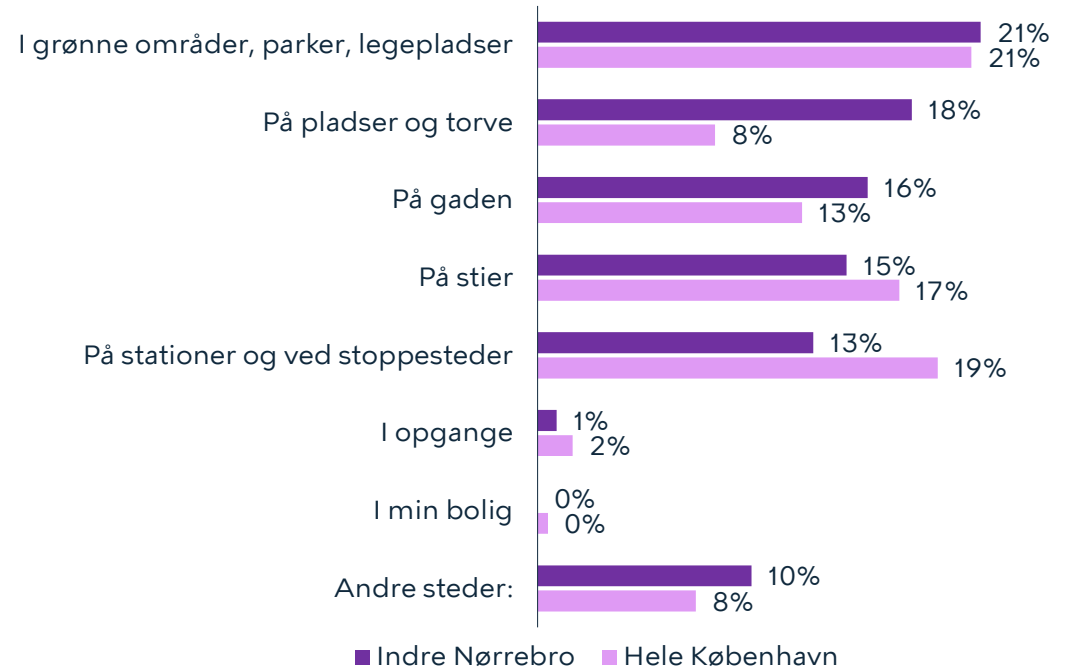

Figur 3 er lavet på baggrund af åbne besvarelser. Besvarelserne er efterfølgende kategoriseret. Hvert år vurderes det, om besvarelserne giver anledning til nye kategorier. I 2022 er kategorierne "Tilråb (evt. racistisk/homofobisk)" og "Seksuel chikane/frygt for voldtægt" tilføjet, mens kategorierne "Chikane" og "Terror" er udgået. Flere svar omhandler i år Covid-19, men disse svar er frasortet. Læs mere om dette på s. 144. Kilde: Epinion



Københavnerne bekymring for kriminalitet og øvrige gener



Københavnere bosat på Indre Nørrebro er blevet spurgt om, hvilke af følgende kriminalitetstyper/øvrige gener, de er bekymrede for. I 2022 var flest københavnere bosat på Indre Nørrebro bekymrede for cykeltyveri (71%), støjgener fra naboer (63%) og ballade på gaden (63%). Bemærk, det har været muligt at angive flere svar. Cykeltyveri, støjgener og ballade på gaden er også de forhold, som flest københavnere generelt angiver, at de er bekymrede for.

Figur 5: Københavnerne bekymring for kriminalitet

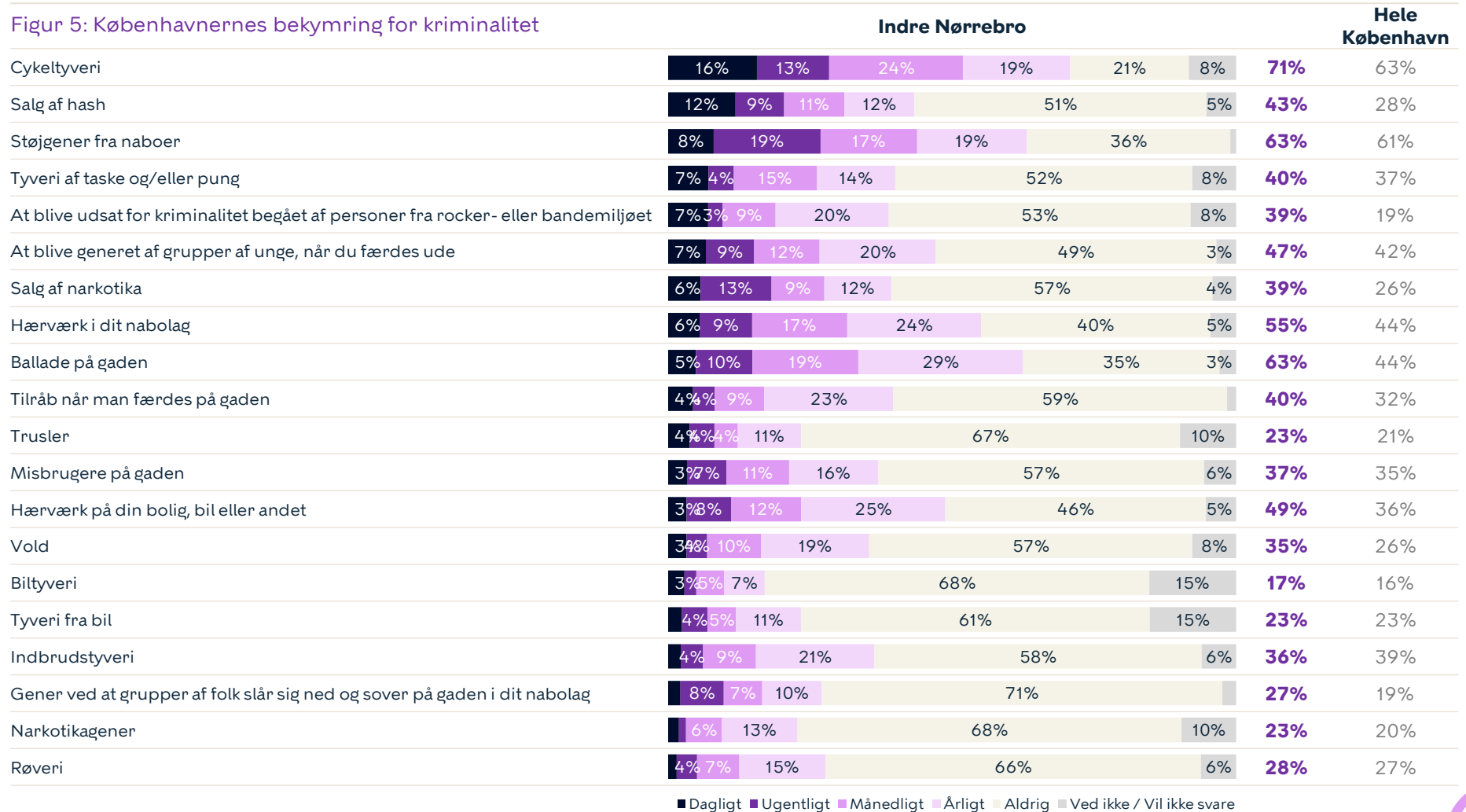

■ Dagligt ■ Ugentligt ■ Månedligt ■ Årligt ■ Aldrig ■ Ved ikke / Vil ikke svare



Hvad københavnernes selv angiver, de er blevet udsat for de seneste 12 måneder



Vi har spurgt københavnernes bosat på Indre Nørrebro, hvilke af nedenstående typer kriminalitet/chikane, de har været udsat for. 86 % har været udsat for en eller flere af følgende kriminalitetstyper nedenfor. Graffiti (68 %), anden hensynsløs kørsel (62 %) samt hærværk i nabolag (41 %) er de tre forhold, flest københavnere bosat på Indre Nørrebro har været udsat for.

Figur 6: Kriminalitet, københavnernes har været udsat for

	Indre Nørrebro	Hele København
Volds- og narkotikarelateret kriminalitet		
Salg af hash	9%	8%
Trusler	8%	8%
Røveri	7%	3%
Vold	5%	4%
Salg af narkotika	4%	5%
Berigelseskriminalitet		
Cykelttyveri	22%	17%
Tyveri	17%	9%
Indbrud	9%	8%
Kriminalitet relateret til støjgener og hærværk		
Graffiti	68%	53%
Anden hensynsløs kørsel	62%	52%
Hærværk i nabolag	41%	31%
Hensynsløs knallertkørsel	39%	31%
Hærværk på egen ejendom	17%	11%
Chikane	16%	14%
Folk sover på gaden	16%	9%

Bekymring sammenlignet med faktisk udsathed

Nedenstående graf viser, hvor stor en andel af københavnernes, der hhv. bekymrer sig for og har været udsat for konkrete kriminalitetstyper/gener.

Figur 7: Bekymring sammenlignet med faktisk udsathed

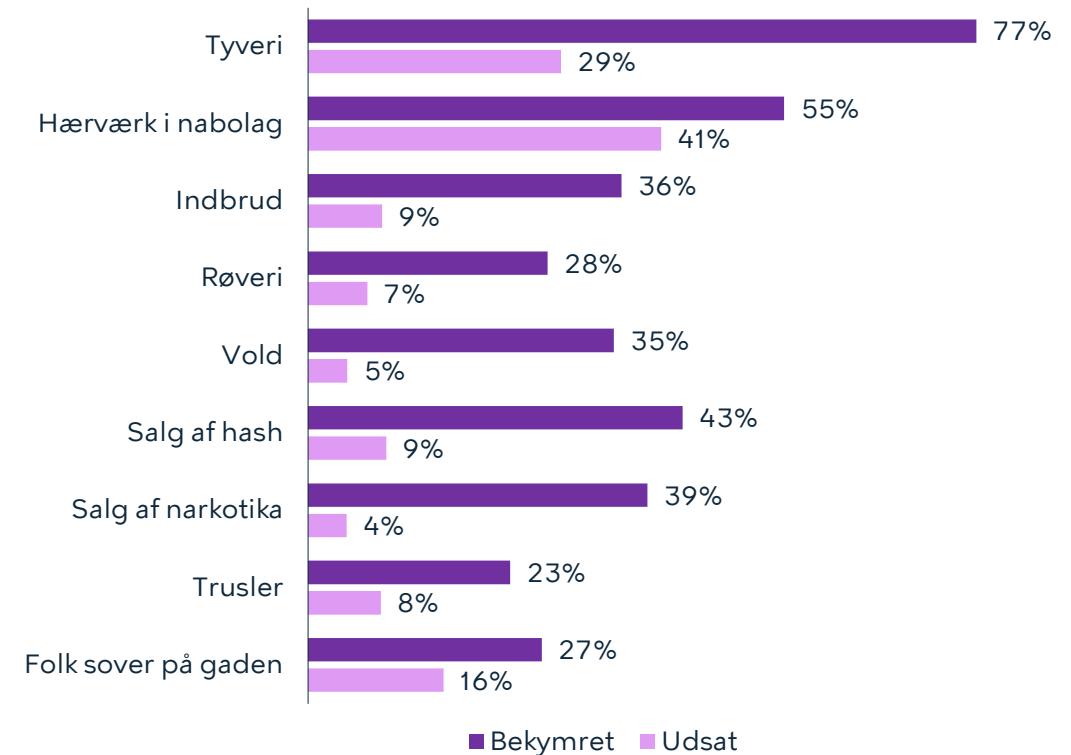

Udvikling i borgervendt kriminalitet (2009-2021)



I 2021 blev der på Indre Nørrebro anmeldt 1100 tilfælde af borgervendt kriminalitet, hvilket svarer til 32,4 anmeldelser pr. 1000 indbyggere. Anmeldelsesniveauet er det laveste i perioden 2009-2021 og er tæt på gennemsnittet for hele København (34,5). Lommetyveri er den mest udbredte type kriminalitet i København, men hyppigheden er ikke jævnt fordelt over byen. Hvis anmeldelser for lommetyveri trækkes fra det samlede antal, er antallet af anmeldelser pr. 1000 indbyggere på Indre Nørrebro (18,2) lavere end hele København samlet set (22,4).

På Indre Nørrebro er den hyppigste anmeldte kriminalitet i 2021 lommetyveri med 14,2 anmeldelser pr. 1000 indbyggere. Anmeldelsesniveauet for de fleste kriminalitetstyper er faldet eller på samme niveau i perioden 2020-2021, mens antallet af anmeldelser for tyveri fra køretøjer, vold og våbenbesiddelse er steget i samme periode. I perioden 2009-2021 er antallet af anmeldelser for alle kriminalitetstyper på Indre Nørrebro faldet - kun våbenbesiddelse er fortsat på niveau med 2009.

Figur 8: Borgervendt kriminalitet, antal anmeldelser pr. 1000 indbyggere

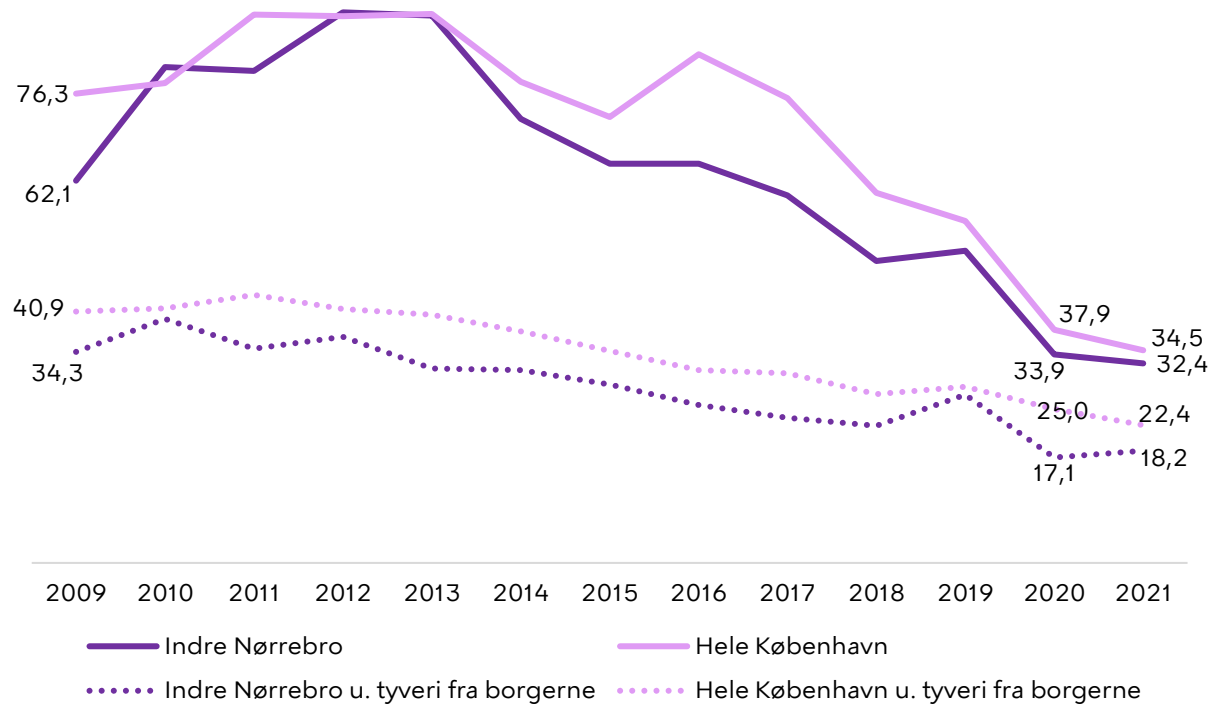

Figur 9: Borgervendt kriminalitet, antal anmeldelser pr. 1000 indbyggere

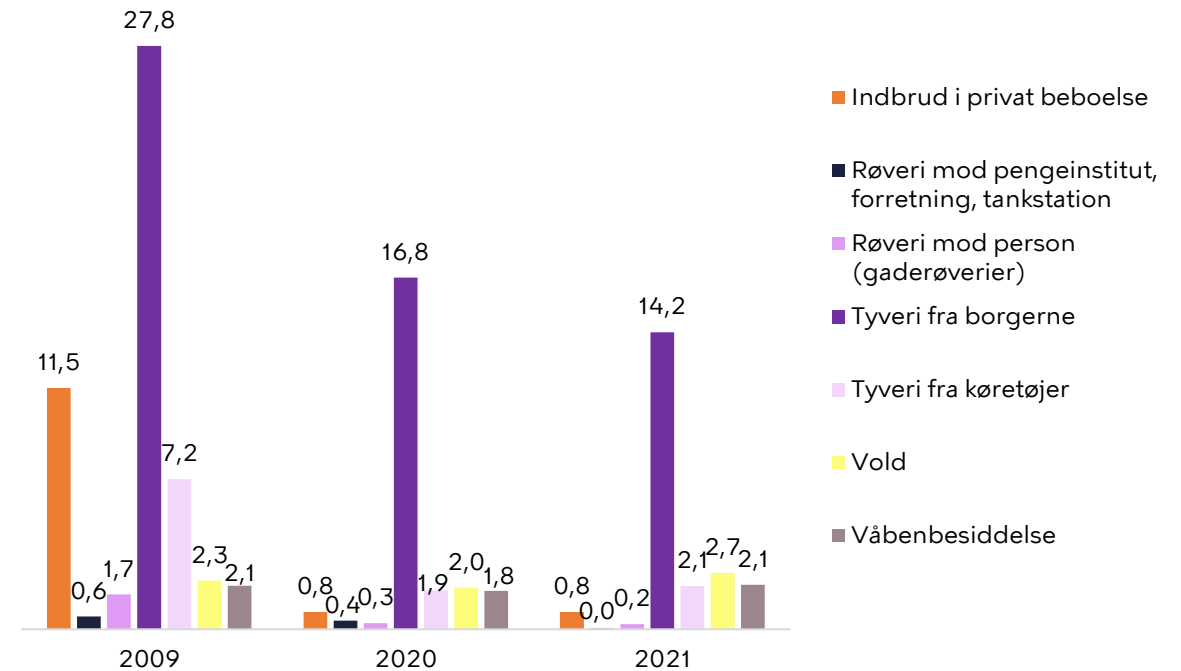

Tillid til hjælp i nabolaget



Vi har spurgt københavnernes på Indre Nørrebro, hvor enige de er i udsagnet: "Hvis der foregår kriminelle ting i nabolaget, kan man regne med, at beboere i området vil reagere og tilkalde politiet". 50 % har angivet, at de er enige i udsagnet. Dette er lavere end københavnerniveau (57 %). Til sammenligning var niveauet på Indre Nørrebro sidste år 47 %.

Figur 10: Tillid til hjælp i nabolaget

Hvis der foregår kriminelle ting i nabolaget kan man regne med, at beboerne i området vil reagere og tilkalde politiet?

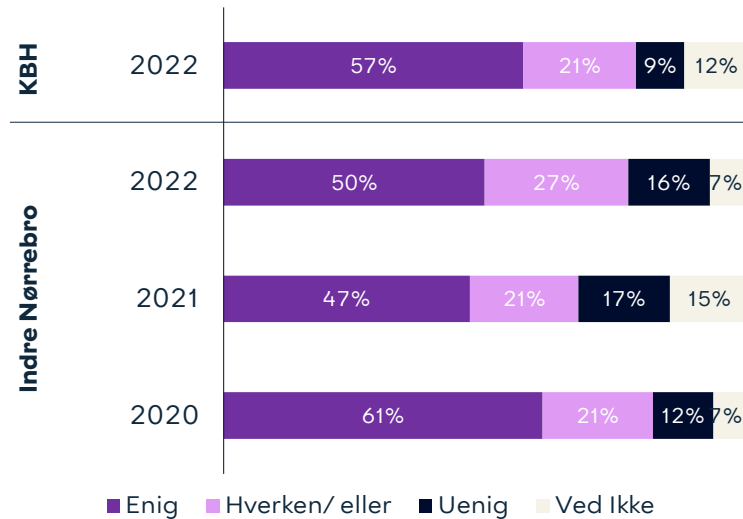

Vi har spurgt københavnernes på Indre Nørrebro, hvor enige de er i udsagnet: "Hvis jeg skulle blive udsat for en kriminel handling i mit nabolag, vil jeg få hjælp af dem, der går forbi eller bor her i området". 60 % har angivet, at de er enige i udsagnet. Dette er højere end københavnerniveau (54 %). Til sammenligning var niveauet på Indre Nørrebro sidste år 57 %.

Figur 11: Tillid til personlig hjælp fra nabolaget

Hvis jeg skulle blive udsat for en kriminel handling i mit nabolag, vil jeg få hjælp af dem, der går forbi eller bor her i området

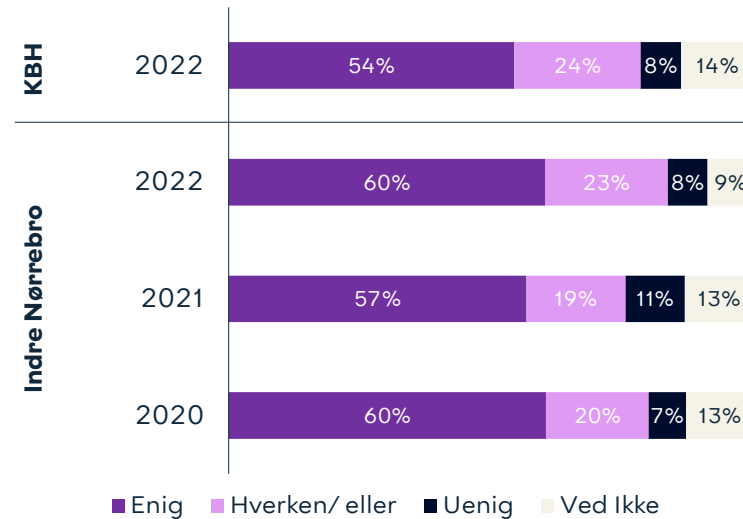

Vi har spurgt københavnernes på Indre Nørrebro, hvor enige de er i udsagnet: "Hvis jeg oplever gentagne problemer med utryghed i mit nabolag, har jeg tillid til, at myndighederne vil tage hånd om problemet". 55 % har angivet, at de er enige i udsagnet. Dette er højere end københavnerniveau (52 %). Til sammenligning var niveauet på Indre Nørrebro sidste år 44 %.

Figur 12: Tillid til hjælp fra myndighederne

Hvis jeg oplever gentagne problemer med utryghed i mit nabolag, har jeg tillid til, at myndighederne vil tage hånd om problemet

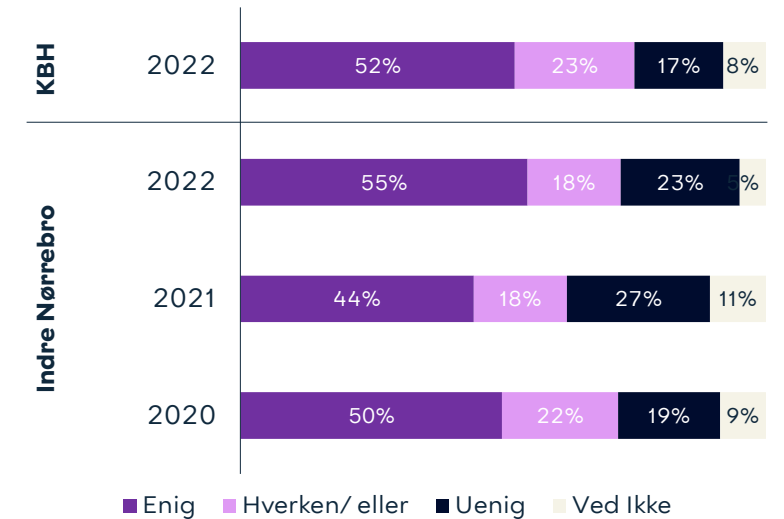

Ydre Nørrebro

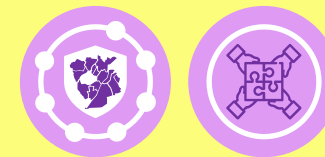

Bydelsfakta

Areal: **2,1 km²**

Antal beboere: **44.803**

Alle københavnere bor i bydelen: **7%**

Andel børn/unge under 18 år: **15%**

Andel ældre over 65 år: **6%**

Udviklingen i utryghed

Undersøgelsen viser et fald i andelen af utrygge i nabolaget fra 2009 (22 %) til 2022 (11 %), hvilket er på niveau med 2021. Udviklingen fra 2009 til 2022 er statistisk signifikant.

Særligt utryghedsskabende begivenheder og steder

De hændelser, der har påvirket flest på Ydre Nørrebro er: Bandekonflikt/skyderier (27 %), hændelser i lokalområdet (18 %), personlige oplevelser (15 %) og seksuel chikane/frygt for voldtægt (12 %).

Flest er utrygge ved at færdes i grønne områder/parker/legepladser (26 %), på stationer/stoppesteder (19 %) og på stier (17 %).

Bekymring for og udvikling i kriminalitet

I 2022 var flest københavnere bosat på Ydre Nørrebro bekymrede for cykeltyveri (67 %), støjgener fra naboer (61 %) og ballade på gaden (55 %).

Borgernes tillid

Vi har spurgt københavnere bosat på Ydre Nørrebro om deres tillid til hjælp i nabolaget, tillid til personlig hjælp fra nabolaget og tillid til hjælp fra myndighederne. Niveauerne af tillid er i 2022 nogenlunde på niveau med 2021.

Udviklingen i borgervendt kriminalitet

I 2021 blev der på Ydre Nørrebro anmeldt 1030 tilfælde af borgervendt kriminalitet, hvilket svarer til 22,7 anmeldelser af pr. 1000 indbyggere. Anmeldelsesniveauet er det laveste i perioden 2009-2021 og ligger under gennemsnittet for hele København (34,5).

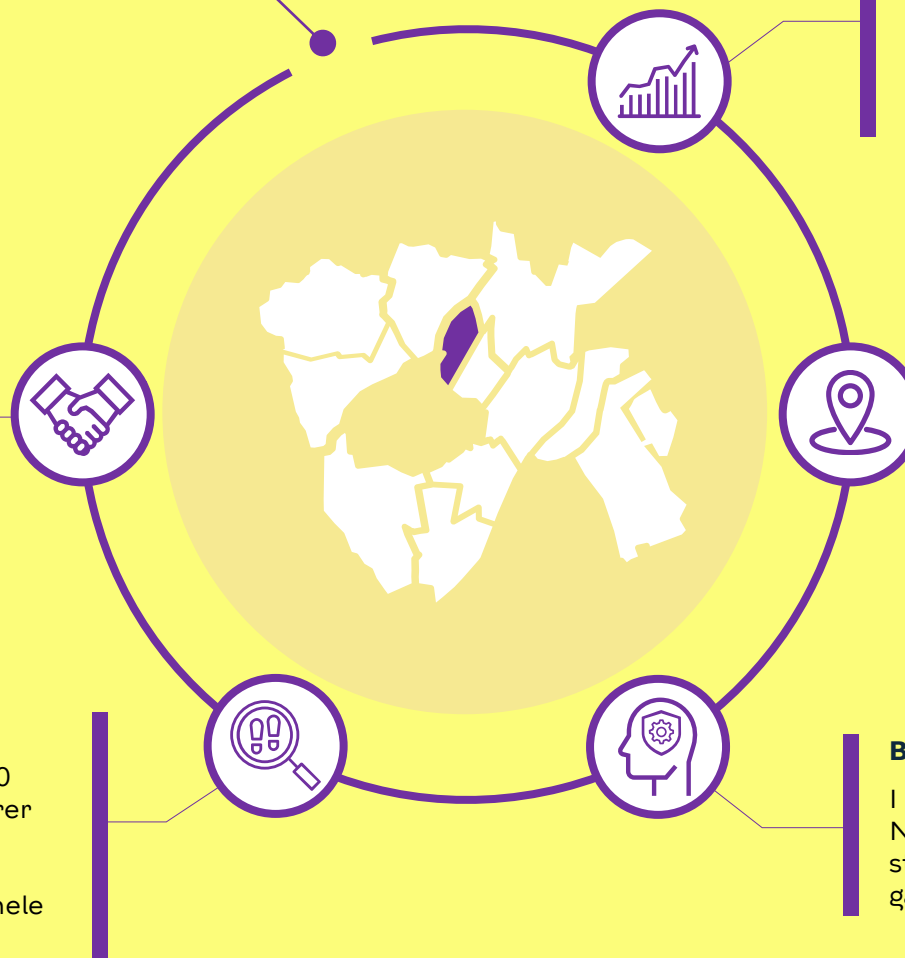

Udviklingen i tryghed for Ydre Nørrebro



Andel utrygge (2009-2022)

Undersøgelsen viser et fald i andelen af utrygge i nabolaget fra 2009 (22 %) til 2022 (11 %), hvilket er på niveau med 2021. Udviklingen fra 2009 til 2022 er statistisk signifikant. Andelen af utrygge københavnere på Ydre Nørrebro er i 2022 højere end gennemsnittet for hele byen (9 %). Denne forskel er ikke statistisk signifikant.

Figur 1: Andel utrygge i nabolaget

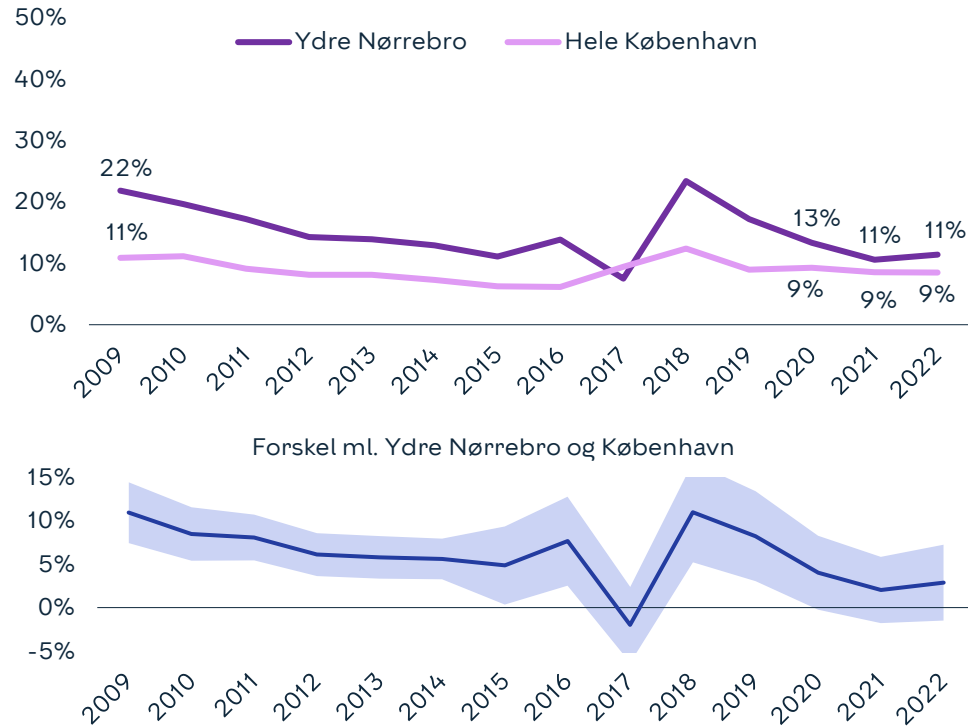

Udvikling i utryghed i nabolag, 2009-2022: statistisk signifikant
 Udvikling i utryghed i nabolag, 2021-2022: ikke statistisk signifikant

Andel utrygge i aften- og nattetimerne (2009-2022)

Undersøgelsen viser et fald i andelen af utrygge i aften- og nattetimerne fra 2009 (37 %) til 2022 (21 %), herunder en stigning fra 2021 (17 %). Udviklingen fra 2009 til 2022 er statistisk signifikant, mens der for perioden 2021 til 2022 ikke kan påvises en signifikant udvikling. Andelen af utrygge i aften- og nattetimerne på Ydre Nørrebro er i 2022 højere end gennemsnittet for hele byen (17 %). Denne forskel er ikke statistisk signifikant.

Figur 2: Andel utrygge i aften- og nattetimerne

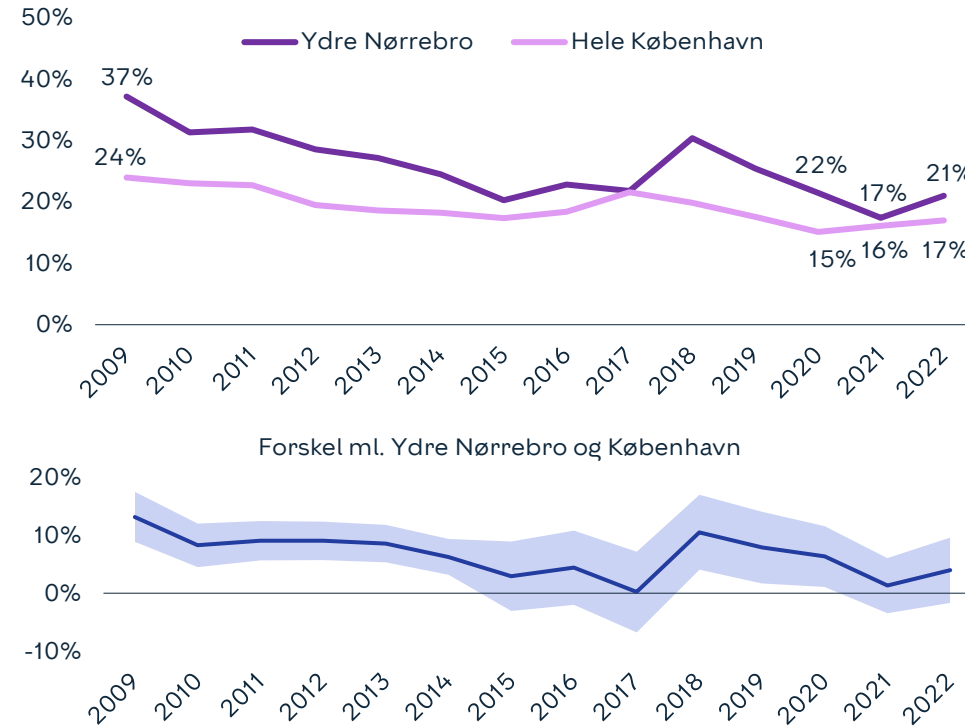

Udvikling i utryghed i aften og nattetimerne, 2009-2022: statistisk signifikant
 Udvikling i utryghed i aften og nattetimerne, 2021-2022: ikke statistisk signifikant

Sådan læses figuren

De to nederste figurer viser forskellen mellem andelen af utrygge i Ydre Nørrebro og i Hele København. Når den blå linje er **over nul** betyder det, at der er **flere utrygge** på Ydre Nørrebro end i hele København. Når linjen er **under nul**, er der færre. Når det lyseblå område ikke rører nul, er der tale om en statistisk signifikant – og derfor reel – forskel.



Særligt utryghedsskabende begivenheder det seneste år



28 % har angivet, at der er sket noget i det forgangne år, der har påvirket dem til at tænke mere over, hvor og hvornår det er trygt at færdes i København. De hændelser, der har påvirket flest på Ydre Nørrebro er: Bandekonflikt/skyderier (27 %), hændelser i lokalområdet (18 %), personlige oplevelser (15 %) og seksuel chikane/frygt for voldtægt (12 %). Det har været muligt at give flere svar.

Figur 3: Særligt utryghedsskabende begivenheder

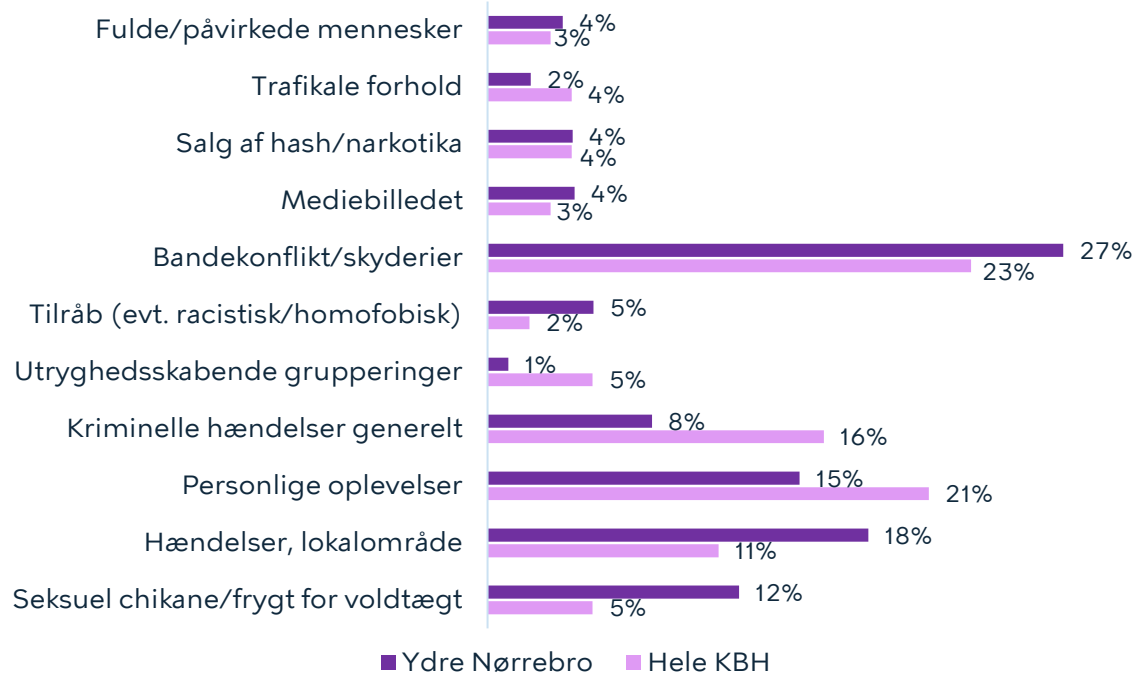

51 % på Ydre Nørrebro angiver, at der er steder i deres nabolag, hvor de er utrygge ved at færdes. Flest er utrygge ved at færdes i grønne områder/parker/legepladser (26 %), på stationer/stoppesteder (19 %) og på stier (17 %). Andelen, der er utrygge ved at færdes i grønne områder/parker/legepladser, ligger over gennemsnittet for København (21 %).

Figur 4: Særlige steder, der angives som utrygge

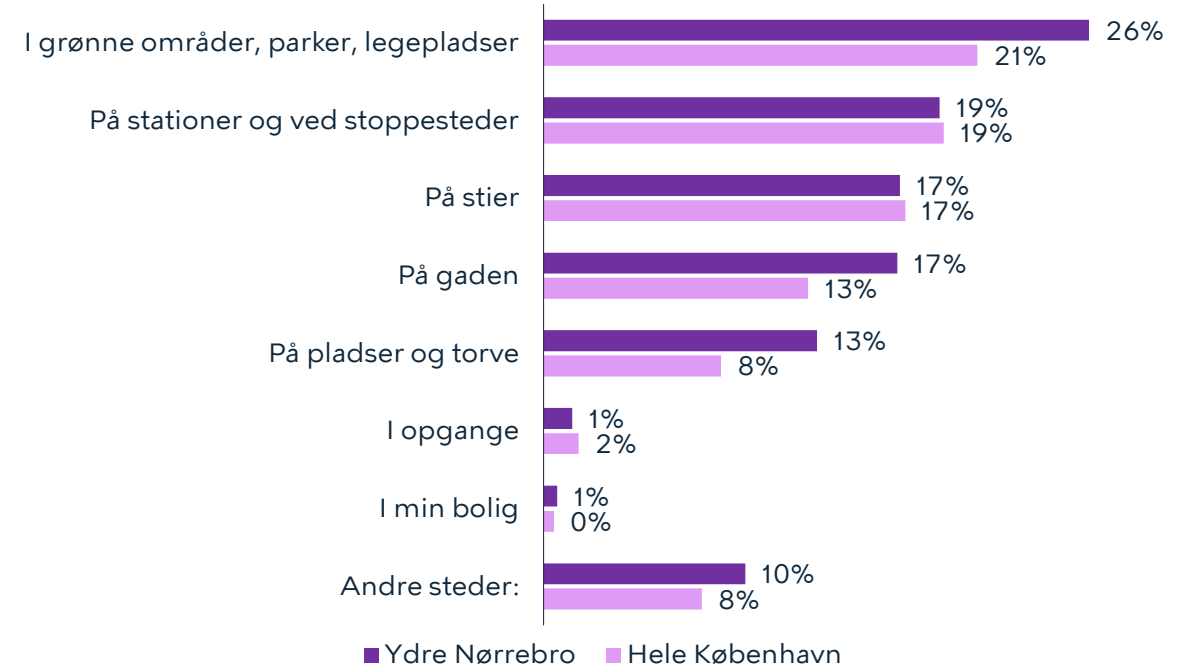

Figur 3 er lavet på baggrund af åbne besvarelser. Besvarelserne er efterfølgende kategoriseret. Hvert år vurderes det, om besvarelserne giver anledning til nye kategorier. I 2022 er kategorierne "Tilråb (evt. racistisk/homofobisk)" og "Seksuel chikane/frygt for voldtægt" tilføjet, mens kategorierne "Chikane" og "Terror" er udgået. Flere svar omhandler i år Covid-19, men disse svar er frasortet. Læs mere om dette på s. 144. Kilde: Epinion



Københavnerne bekymring for kriminalitet og øvrige gener



Københavnere bosat på Ydre Nørrebro er blevet spurgt om, hvilke af følgende kriminalitetstyper/øvrige gener, de er bekymrede for. I 2022 var flest københavnere bosat på Ydre Nørrebro bekymrede for cykeltyveri (67 %), støjgener fra naboer (61 %) og ballade på gaden (55 %). Bemærk, det har været muligt at angive flere svar. Cykeltyveri, støjgener og ballade på gaden er også de forhold, som flest københavnere generelt angiver, at de er bekymrede for.

Figur 5: Københavnerne bekymring for kriminalitet

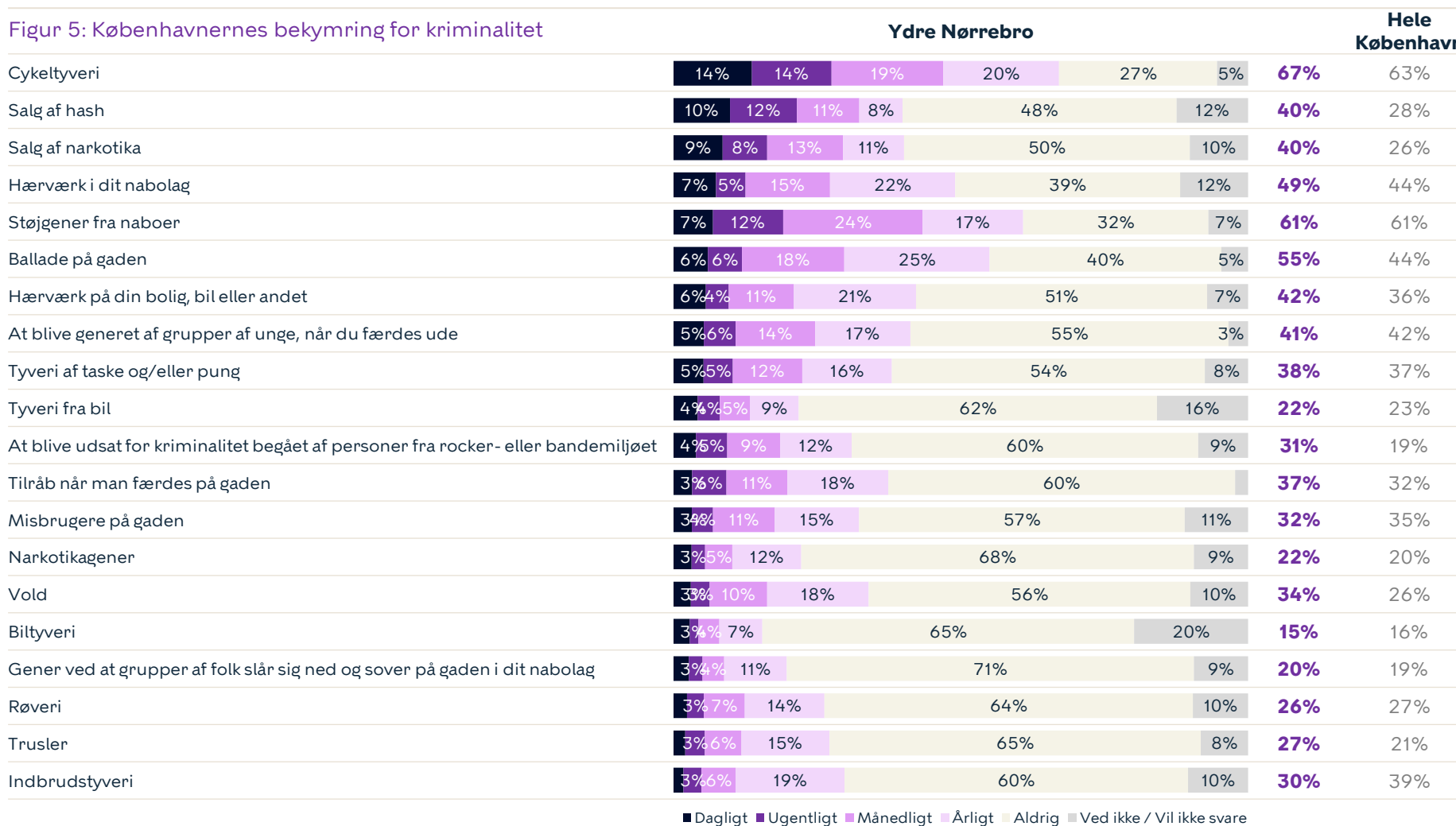

■ Dagligt ■ Ugentligt ■ Månedligt ■ Årligt ■ Aldrig ■ Ved ikke / Vil ikke svare



Hvad københavnernes selv angiver, de er blevet udsat for de seneste 12 måneder



Vi har spurgt københavnernes bosat på Ydre Nørrebro, hvilke af nedenstående typer kriminalitet/chikane, de har været udsat for. 88 % har været udsat for en eller flere af følgende kriminalitetstyper nedenfor. Graffiti (75 %), anden hensynsløs kørsel (61 %) samt hensynsløs knallertkørsel (46 %) er de tre forhold, flest københavnere bosat på Ydre Nørrebro har været udsat for.

Figur 6: Kriminalitet, københavnernes har været udsat for

	Ydre Nørrebro	Hele København
Volds- og narkotikarelateret kriminalitet		
Salg af hash	14%	8%
Salg af narkotika	7%	5%
Trusler	5%	8%
Vold	3%	4%
Røveri	2%	3%
Berigelseskriminalitet		
Cykelttyveri	16%	17%
Indbrud	5%	8%
Tyveri	3%	9%
Kriminalitet relateret til støjgener og hærværk		
Graffiti	75%	53%
Anden hensynsløs kørsel	61%	52%
Hensynsløs knallertkørsel	46%	31%
Hærværk i nabolag	40%	31%
Chikane	18%	14%
Hærværk på egen ejendom	13%	11%
Folk sover på gaden	9%	9%

Bekymring sammenlignet med faktisk udsathed

Nedenstående graf viser, hvor stor en andel af københavnernes, der hhv. bekymrer sig for og har været udsat for konkrete kriminalitetstyper/gener.

Figur 7: Bekymring sammenlignet med faktisk udsathed

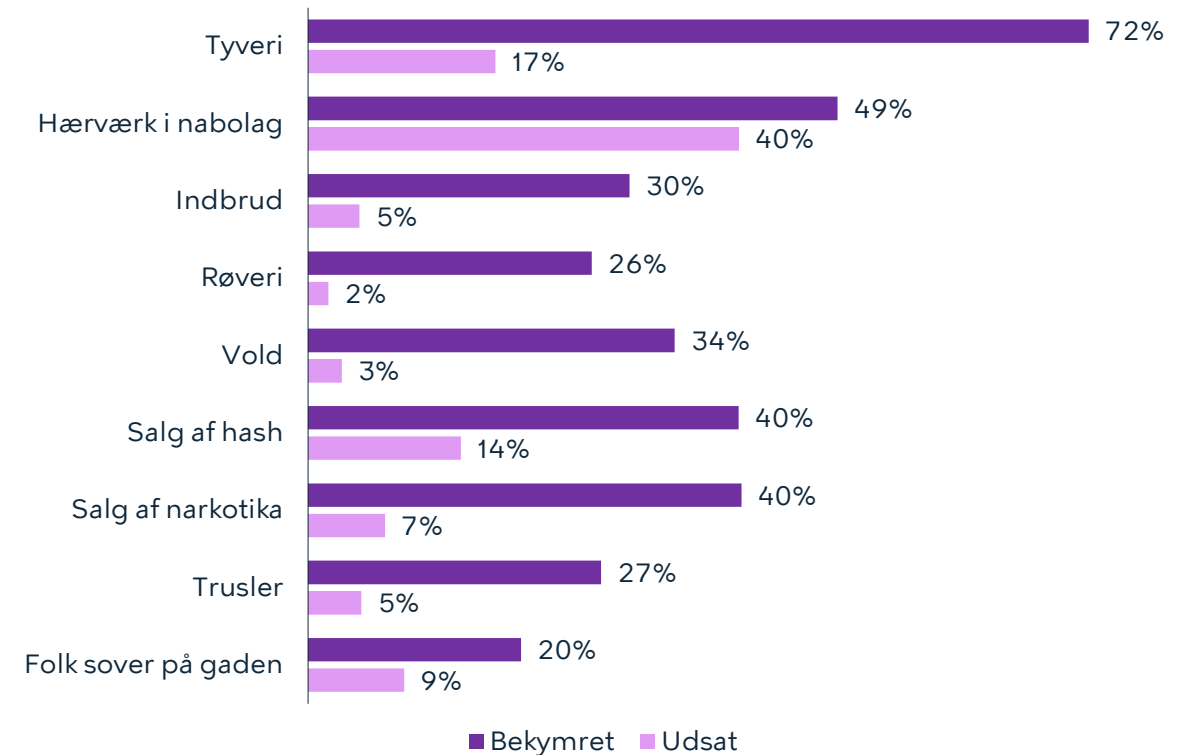

Udvikling i borgervendt kriminalitet (2009-2021)



I 2021 blev der på Ydre Nørrebro anmeldt 1030 tilfælde af borgervendt kriminalitet, hvilket svarer til 22,7 anmeldelser af pr. 1000 indbyggere. Anmeldelsesniveauet er det laveste i perioden 2009-2021 og ligger under gennemsnittet for hele København (34,5). Lommetyveri er den mest udbredte type kriminalitet i København, men hyppigheden er ikke jævnt fordelt over byen. Hvis anmeldelser for lommetyveri trækkes fra det samlede antal, er antallet af anmeldelser pr. 1000 indbyggere på Ydre Nørrebro (13,5) stadig lavere end i hele København samlet set (22,4).

På Ydre Nørrebro er den hyppigste anmeldte kriminalitet i 2021 lommetyveri med 9,2 anmeldelser pr. 1000 indbyggere. Anmeldelsesniveauet for alle kriminalitetstyper på Ydre Nørrebro er faldet eller på niveau i perioden fra 2020-2021. I perioden 2009-2021 er antallet af anmeldelser for alle kriminalitetstyper på Ydre Nørrebro faldet eller fastholdt på niveau - kun lommetyveri er steget siden 2009.

Figur 8: Borgervendt kriminalitet, antal anmeldelser pr. 1000 indbyggere

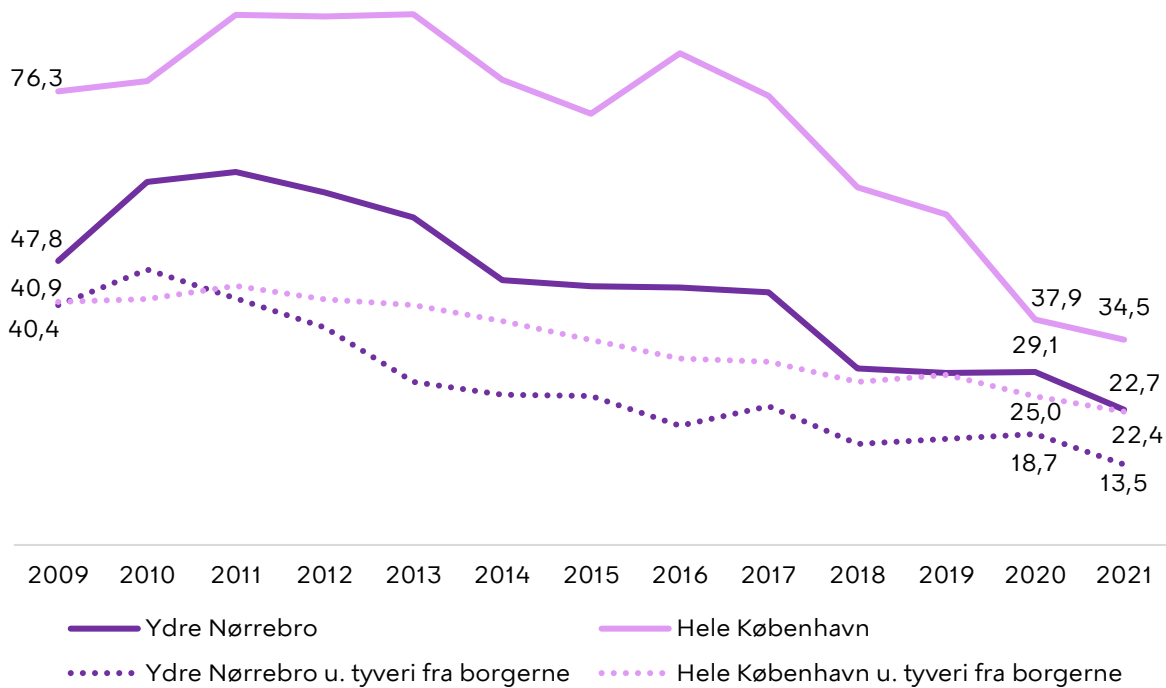

Figur 9: Borgervendt kriminalitet, antal anmeldelser pr. 1000 indbyggere

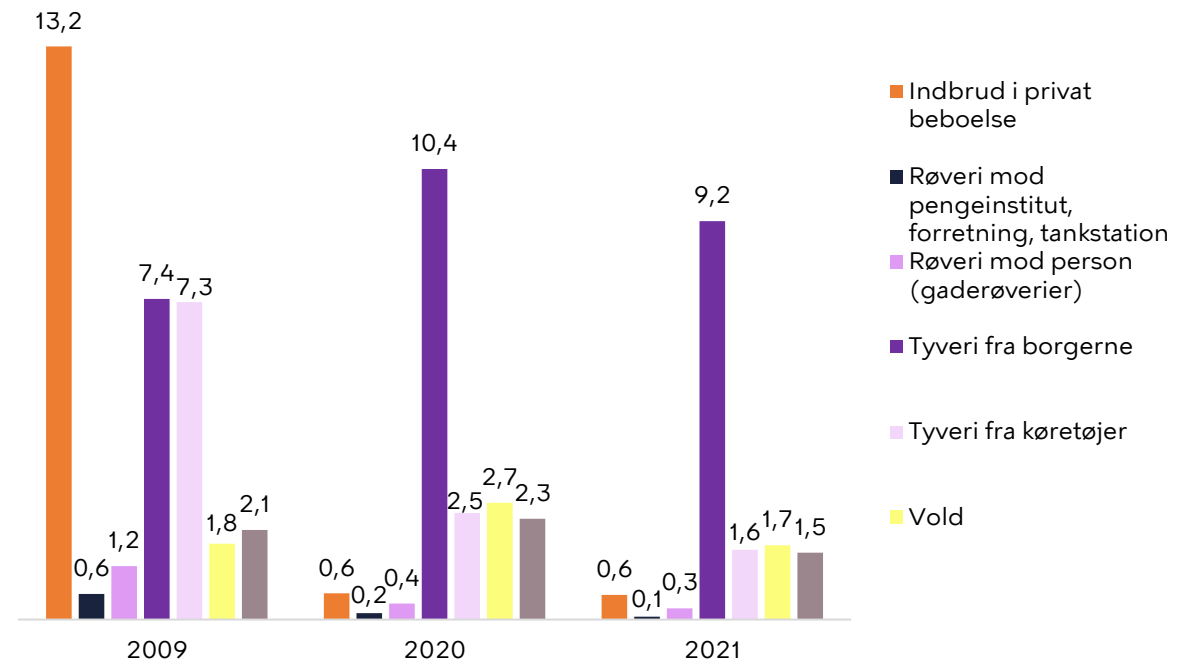

Tillid til hjælp i nabolaget



Vi har spurgt københavnernes på Ydre Nørrebro, hvor enige de er i udsagnet: "Hvis der foregår kriminelle ting i nabolaget, kan man regne med, at beboere i området vil reagere og tilkalde politiet". 46 % har angivet, at de er enige i udsagnet. Dette er lavere end københavnerniveau (57 %). Til sammenligning var niveauet på Ydre Nørrebro sidste år 47 %.

Figur 10: Tillid til hjælp i nabolaget

Hvis der foregår kriminelle ting i nabolaget kan man regne med, at beboerne i området vil reagere og tilkalde politiet?

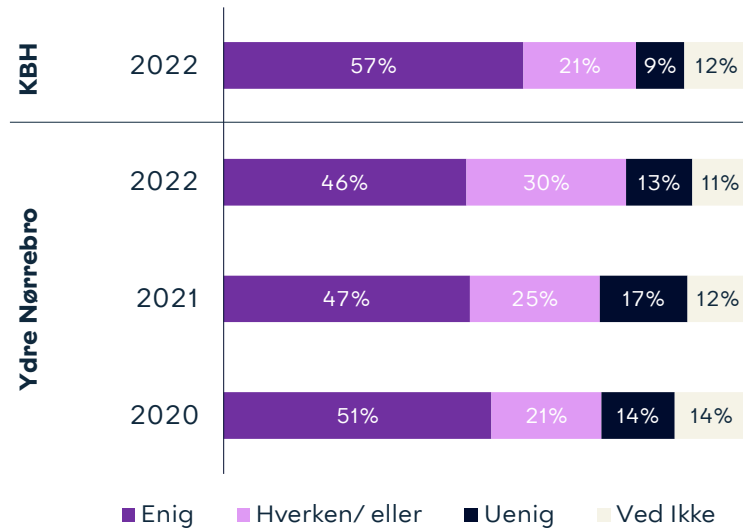

Kilde: Epinion

Vi har spurgt københavnernes på Ydre Nørrebro, hvor enige de er i udsagnet: "Hvis jeg skulle blive udsat for en kriminel handling i mit nabolag, vil jeg få hjælp af dem, der går forbi eller bor her i området". 58 % har angivet, at de er enige i udsagnet. Dette er højere end københavnerniveau (54 %). Til sammenligning var niveauet på Ydre Nørrebro sidste år 52 %.

Figur 11: Tillid til personlig hjælp fra nabolaget

Hvis jeg skulle blive udsat for en kriminel handling i mit nabolag, vil jeg få hjælp af dem, der går forbi eller bor her i området

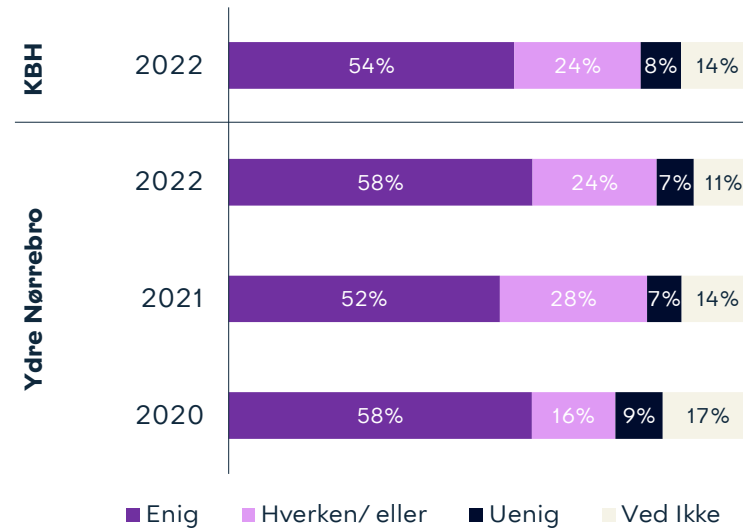

Kilde: Epinion

Vi har spurgt københavnernes på Ydre Nørrebro, hvor enige de er i udsagnet: "Hvis jeg oplever gentagne problemer med utryghed i mit nabolag, har jeg tillid til, at myndighederne vil tage hånd om problemet". 46 % har angivet, at de er enige i udsagnet. Dette er lavere end københavnerniveau (52 %). Til sammenligning var niveauet på Ydre Nørrebro sidste år 51 %.

Figur 12: Tillid til hjælp fra myndighederne

Hvis jeg oplever gentagne problemer med utryghed i mit nabolag, har jeg tillid til, at myndighederne vil tage hånd om problemet

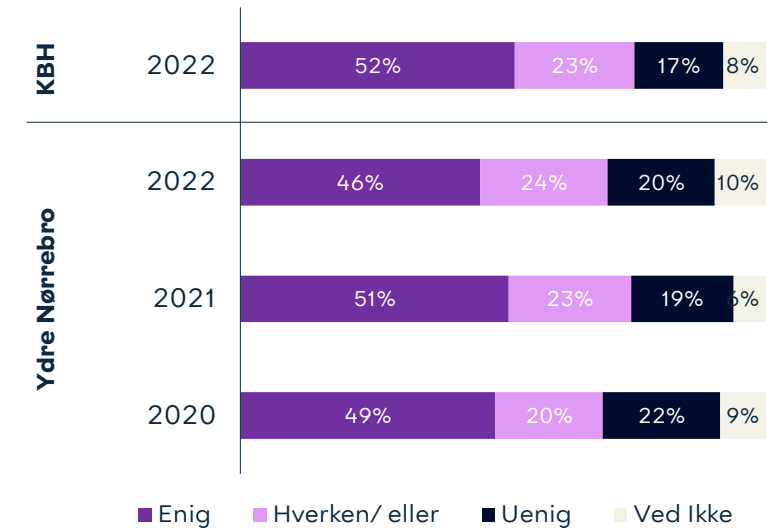

Kilde: Epinion



Kgs. Enghave



Bydelsfakta

Areal: **4,5 km²**

Antal beboere: **32.116**

Alle københavnere bor i bydelen: **5%**

Andel børn/unge under 18 år: **15%**

Andel ældre over 65 år: **7%**

Udviklingen i utryghed

Undersøgelsen indikerer et fald i andelen af utrygge i nabolaget fra 2009 (12 %) til 2022 (8 %), herunder en stigning fra 2021 (7 %) til 2022. Ingen af udviklingerne er statistisk signifikante.

Særligt utryghedsskabende begivenheder og steder

De hændelser, der har påvirket flest i Kgs. Enghave er: Personlige oplevelser (26 %), kriminelle hændelser generelt (20 %), bandekonflikt/skyderier (17 %) og hændelser i lokalområdet (11 %).

Flest er utrygge ved at færdes på stationer/stoppesteder (24 %), på stier (16 %) og på gaden (14 %).

Bekymring for og udvikling i kriminalitet

I 2022 var flest københavnere bosat i Kgs. Enghave bekymrede for cykeltyveri (68 %), støjgener fra naboer (67 %) og hærværk i nabolaget (44 %).

Borgernes tillid

Vi har spurgt københavnere bosat i Kgs. Enghave om deres tillid til hjælp i nabolaget, tillid til personlig hjælp fra nabolaget og tillid til hjælp fra myndighederne. Niveauerne af tillid er i 2022 lavere end i 2021 eller på niveau.

Udviklingen i borgervendt kriminalitet

I 2021 blev der i Kgs. Enghave anmeldt 797 tilfælde af borgervendt kriminalitet, hvilket svarer til 25,7 anmeldelser af borgervendt kriminalitet pr. 1000 indbyggere. Anmeldelsesniveauet er det laveste i perioden 2009-2021 og er også lavere end gennemsnittet for hele København (34,5).

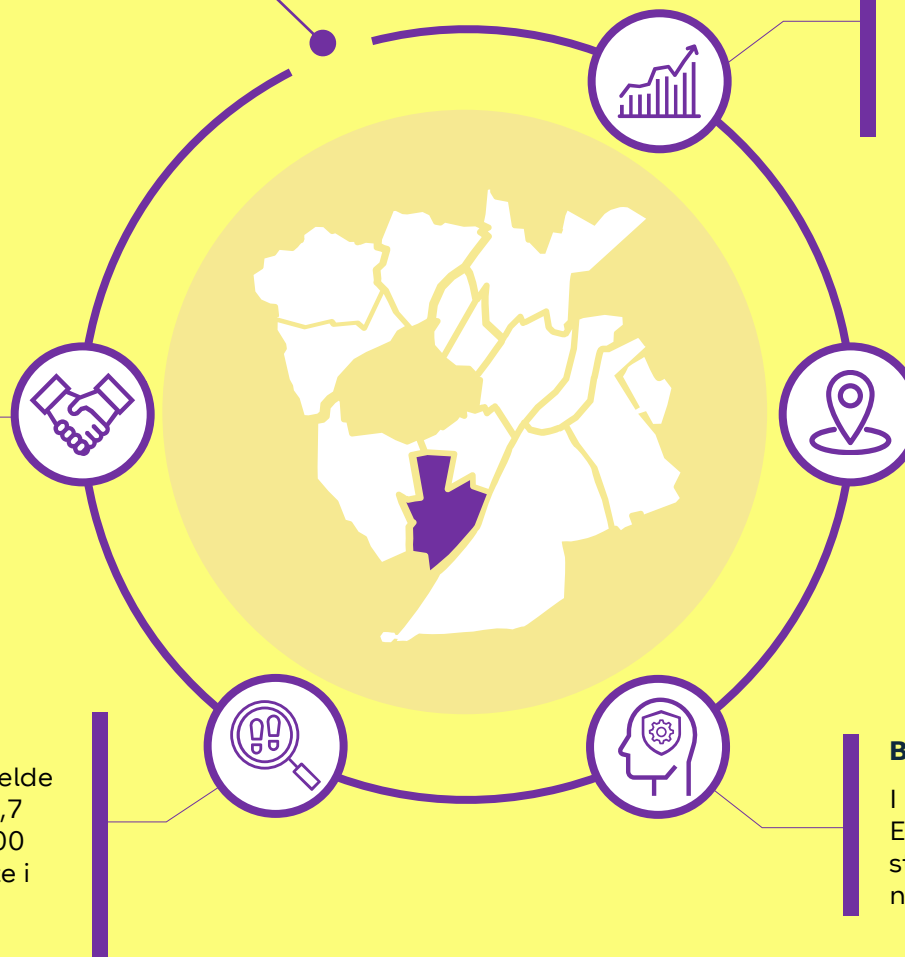

Udviklingen i tryghed for Kgs. Enghave



Andel utrygge (2009-2022)

Undersøgelsen indikerer et fald i andelen af utrygge i nabolaget fra 2009 (12 %) til 2022 (8 %), herunder en stigning fra 2021 (7 %) til 2022. Ingen af udviklingerne er statistisk signifikante. Andelen af utrygge københavnere i Kgs. Enghave er i 2022 lavere end gennemsnittet for hele byen (9 %). Denne forskel er ikke statistisk signifikant.

Figur 1: Andel utrygge i nabolaget

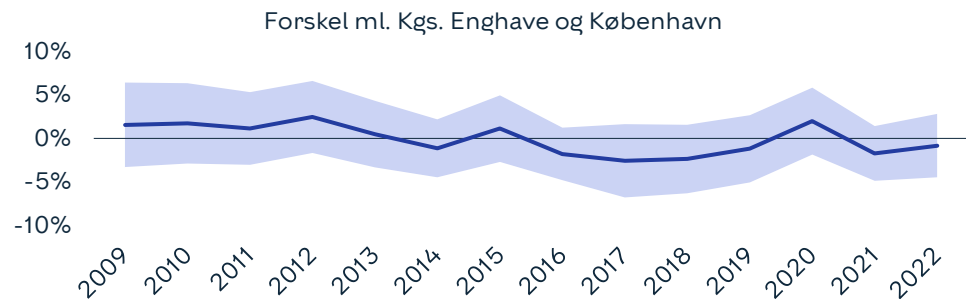
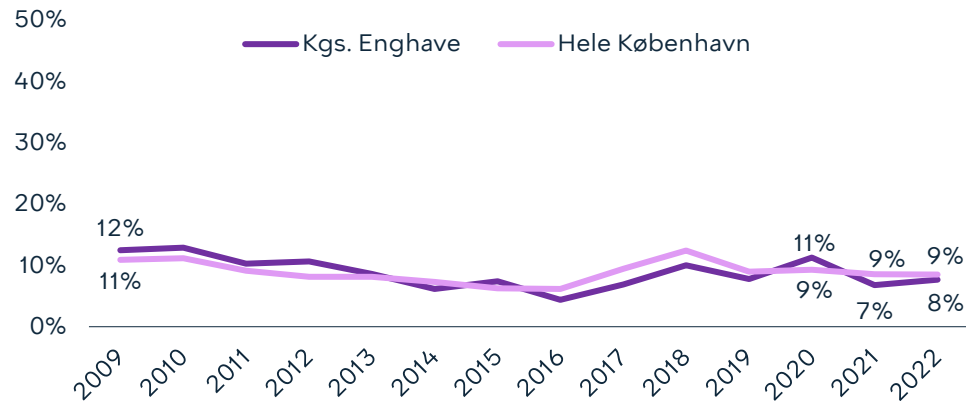

Udvikling i utryghed i nabolag, 2009-2022 og 2021-2022: ikke statistisk signifikant

Andel utrygge i aften- og nattetimerne (2009-2022)

Undersøgelsen indikerer et fald i andelen af utrygge i aften- og nattetimerne fra 2009 (22 %) til 2022 (16 %), herunder en stigning fra 2021 (13 %) til 2022. Ingen af udviklingerne er statistisk signifikante. Andelen af utrygge i aften- og nattetimerne i Kgs. Enghave er i 2022 lavere end gennemsnittet for hele byen (17 %). Denne forskel er ikke statistisk signifikant.

Figur 2: Andel utrygge i aften- og nattetimerne

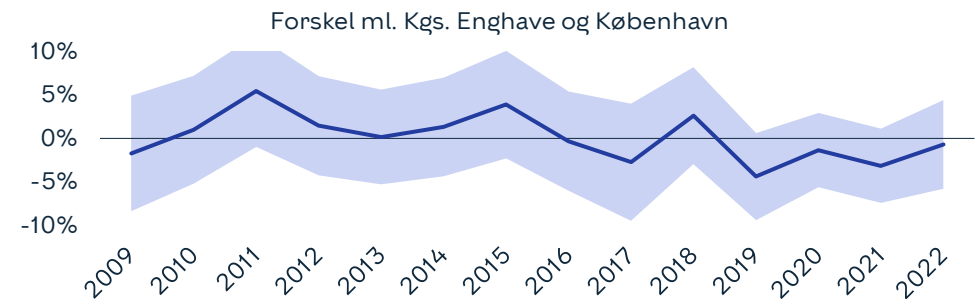
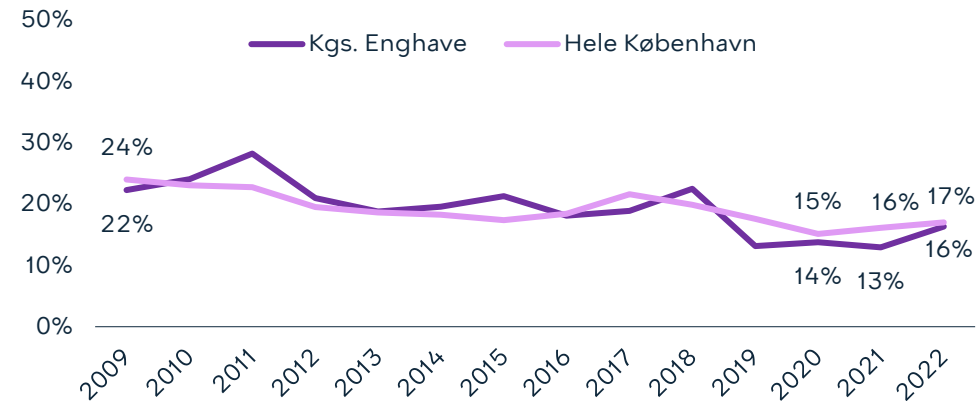

Udvikling i utryghed i aften og nattetimerne, 2009-2022 og 2021-2022: ikke statistisk signifikant

Sådan læses figuren

De to nederste figurer viser forskellen mellem andelen af utrygge i Kgs. Enghave og i Hele København. Når den blå linje er **over nul** betyder det, at der er **flere utrygge** i Kgs. Enghave end i hele København. Når linjen er **under nul**, er der færre. Når det lyseblå område ikke rører nul, er der tale om en statistisk signifikant – og derfor reel – forskel.



Særligt utryghedsskabende begivenheder det seneste år



21 % har angivet, at der er sket noget i det forgangne år, der har påvirket dem til at tænke mere over, hvor og hvornår det er trygt at færdes i København. De hændelser, der har påvirket flest i Kgs. Enghave er: Personlige oplevelser (26 %), kriminelle hændelser generelt (20 %), bandekonflikt/skyderier (17 %) og hændelser i lokalområdet (11 %). Det har været muligt at give flere svar.

Figur 3: Særligt utryghedsskabende begivenheder

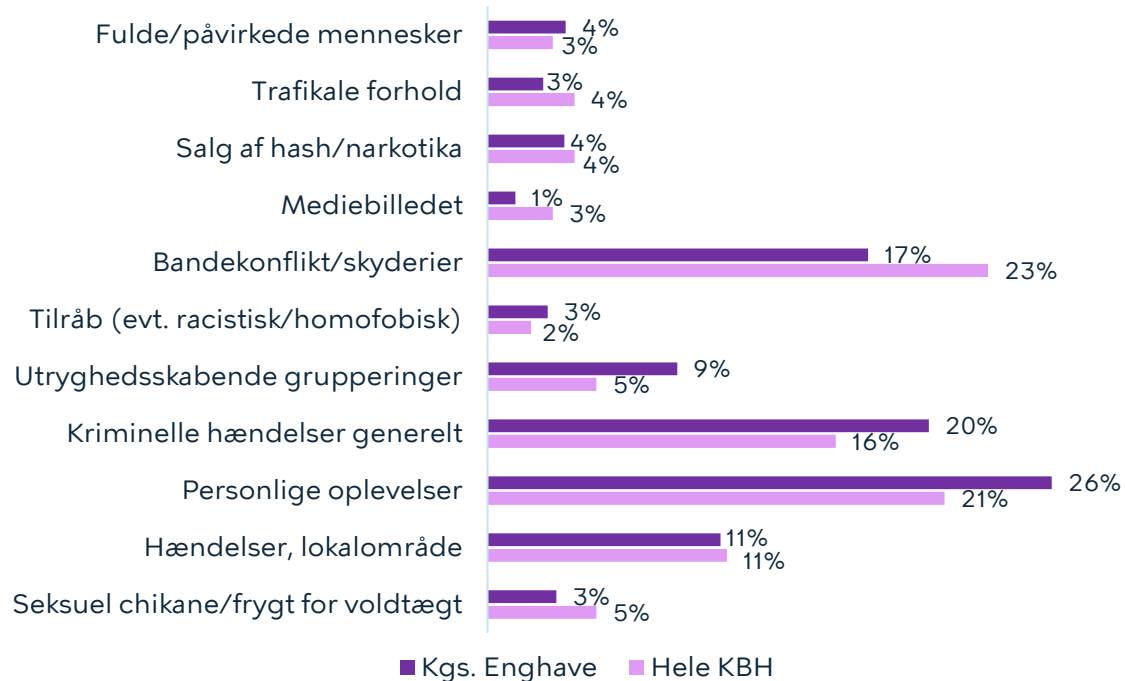

46 % i Kgs. Enghave angiver, at der er steder i deres nabolag, hvor de er utrygge ved at færdes. Flest er utrygge ved at færdes på stationer/stoppesteder (24 %), på stier (16 %) og på gaden (14 %). Andelen, der er utrygge ved at færdes på stationer/ stoppesteder, ligger over gennemsnittet for København (19 %), mens andelen, der er utrygge ved at færdes i grønne områder/parker/legepladser, er lavere end københavnniveauet (21 %).

Figur 4: Særlige steder, der angives som utrygge

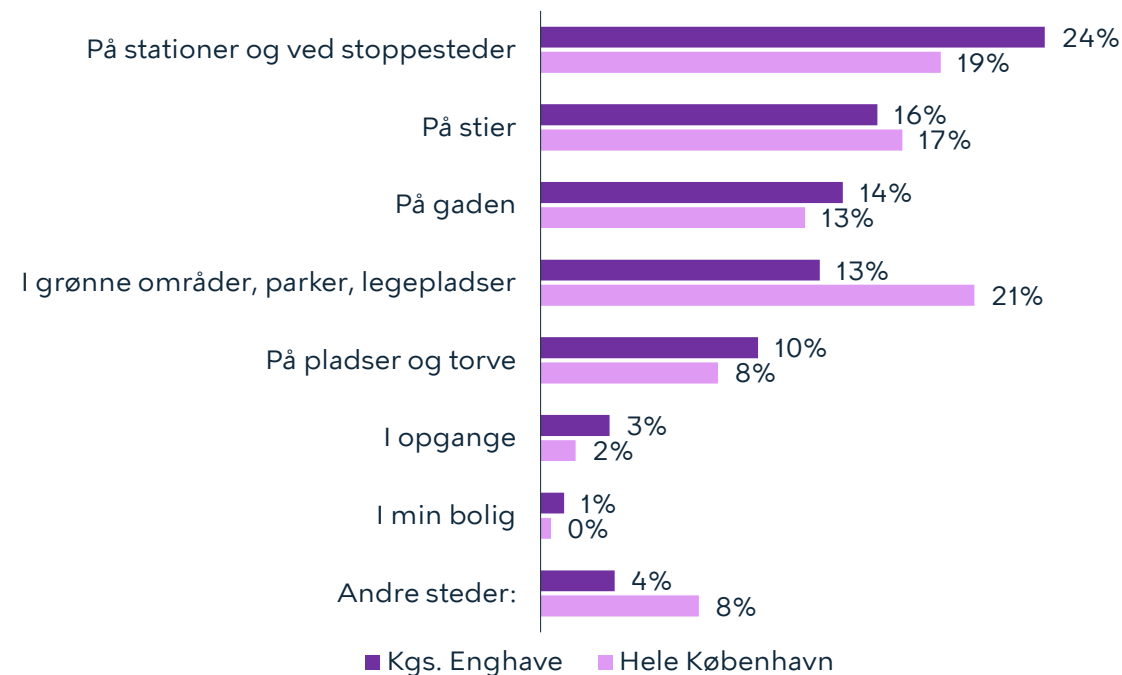

Figur 3 er lavet på baggrund af åbne besvarelser. Besvarelserne er efterfølgende kategoriseret. Hvert år vurderes det, om besvarelserne giver anledning til nye kategorier. I 2022 er kategorierne "Tilråb (evt. racistisk/homofobisk)" og "Seksuel chikane/frygt for voldtægt" tilføjet, mens kategorierne "Chikane" og "Terror" er udgået. Flere svar omhandler i år Covid-19, men disse svar er frasorteret. Læs mere om dette på s. 144. Kilde: Epinion



Københavnerne bekymring for kriminalitet og øvrige gener



Københavnere bosat i Kgs. Enghave er blevet spurgt om, hvilke af følgende kriminalitetstyper/øvrige gener, de er bekymrede for. I 2022 var flest københavnere bosat i Kgs. Enghave bekymrede for cykeltyveri (68 %), støjgener fra naboer (67 %) og hærværk i nabolaget (44 %). Bemærk, det har været muligt at angive flere svar. Cykeltyveri, støjgener og hærværk i nabolaget, er også blandt de forhold, som flest københavnere generelt angiver, at de er bekymrede for.

Figur 5: Københavnerne bekymring for kriminalitet

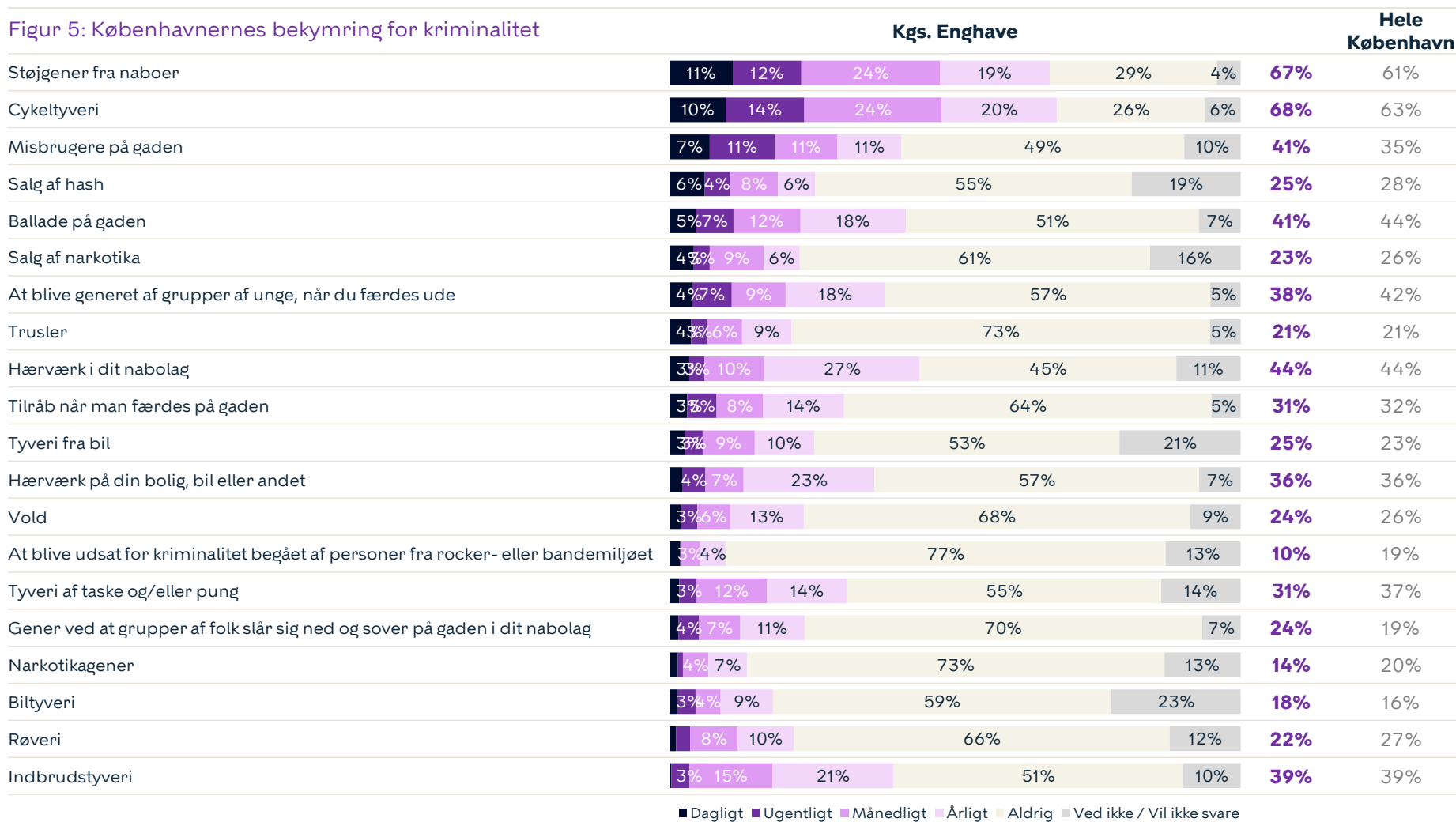

■ Dagligt ■ Ugentligt ■ Månedligt ■ Årligt ■ Aldrig ■ Ved ikke / Vil ikke svare



Kilde: Epinion



Hvad københavnernes selv angiver, de er blevet udsat for de seneste 12 måneder



Vi har spurgt københavnernes bosat i Kgs. Enghave, hvilke af nedenstående typer kriminalitet/chikane, de har været udsat for. 75 % har været udsat for en eller flere af følgende kriminalitetstyper nedenfor. Anden hensynsløs kørsel (50 %), graffiti (49 %) samt hensynsløs knallertkørsel (27 %) er de tre forhold, flest københavnere bosat i Kgs. Enghave har været udsat for.

Figur 6: Kriminalitet, københavnernes har været udsat for

	Kgs. Enghave	Hele København
Volds- og narkotikarelateret kriminalitet		
Trusler	9%	8%
Salg af hash	9%	8%
Salg af narkotika	5%	5%
Vold	5%	4%
Røveri	4%	3%
Berigelseskriminalitet		
Cykelttyveri	17%	17%
Tyveri	9%	9%
Indbrud	8%	8%
Kriminalitet relateret til støjgener og hærværk		
Anden hensynsløs kørsel	50%	52%
Graffiti	49%	53%
Hensynsløs knallertkørsel	27%	31%
Hærværk i nabolag	25%	31%
Chikane	15%	14%
Folk sover på gaden	12%	9%
Hærværk på egen ejendom	7%	11%

Bekymring sammenlignet med faktisk udsathed

Nedenstående graf viser, hvor stor en andel af københavnernes, der hhv. bekymrer sig for og har været udsat for konkrete kriminalitetstyper/gener.

Figur 7: Bekymring sammenlignet med faktisk udsathed

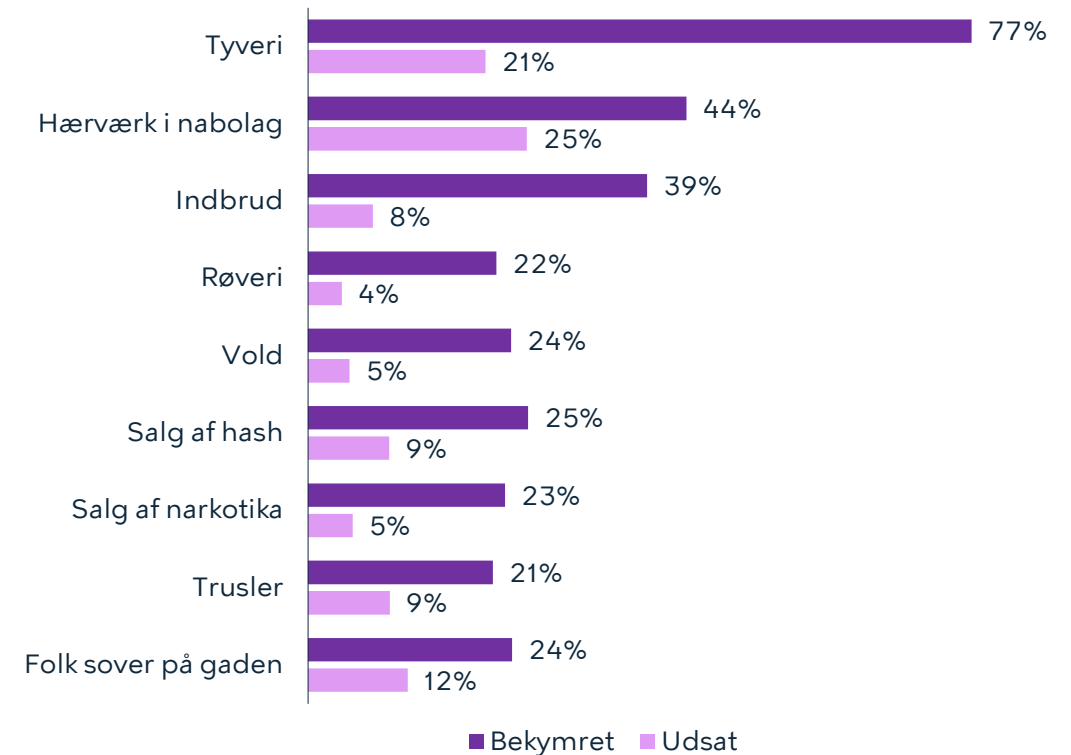

Udvikling i borgervendt kriminalitet (2009-2021)



I 2021 blev der i Kgs. Enghave anmeldt 797 tilfælde af borgervendt kriminalitet, hvilket svarer til 25,7 anmeldelser af borgervendt kriminalitet pr. 1000 indbyggere.

Anmeldelsesniveauet er det laveste i perioden 2009-2021 og er også lavere end gennemsnittet for hele København (34,5). Lommetyveri er den mest udbredte type kriminalitet i København, men hyppigheden er ikke jævnt fordelt over byen. Hvis anmeldelser for lommetyveri trækkes fra det samlede antal, er antallet af anmeldelser pr. 1000 indbyggere i Kgs. Enghave (22,2) på niveau med hele København samlet set (22,4).

I Kgs. Enghave er den hyppigst anmeldte kriminalitet i 2021 vold med 4,2 anmeldelser pr. 1000 indbyggere, og vold har været stigende i perioden fra 2009-2021.

Anmeldelsesniveauet for de andre kriminalitetstyper er faldet eller på niveau i perioden fra 2020-2021. Med undtagelse af vold er der i perioden 2009-2021 sket et fald i antallet af anmeldelser for alle kriminalitetstyper i Kgs. Enghave.

Figur 8: Borgervendt kriminalitet, antal anmeldelser pr. 1000 indbyggere

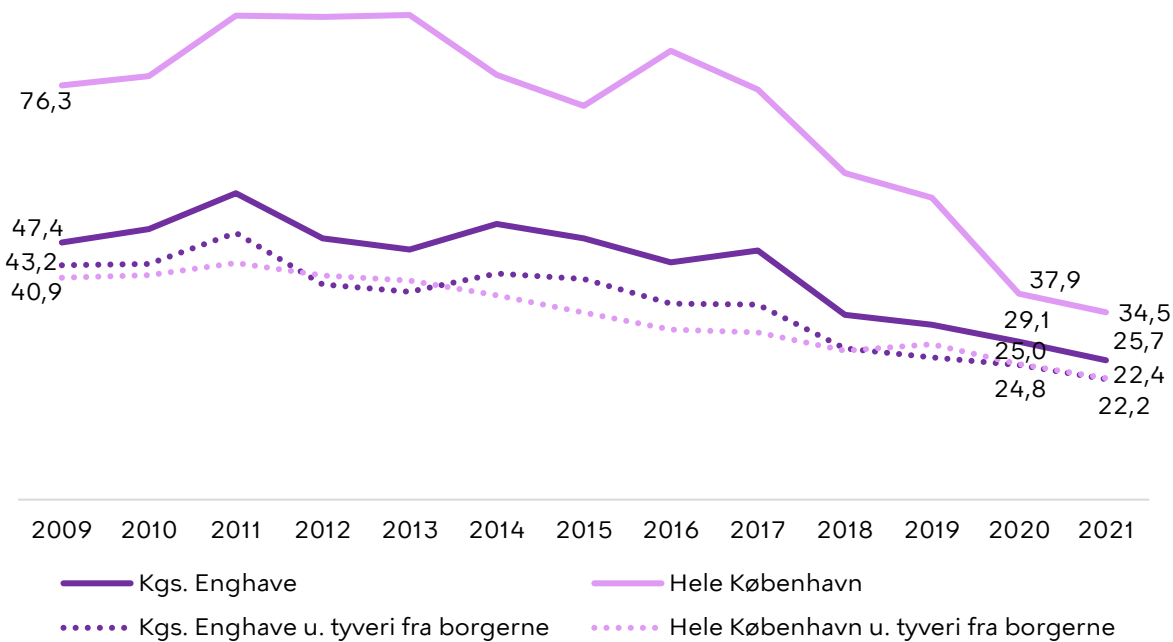

Figur 9: Borgervendt kriminalitet, antal anmeldelser pr. 1000 indbyggere

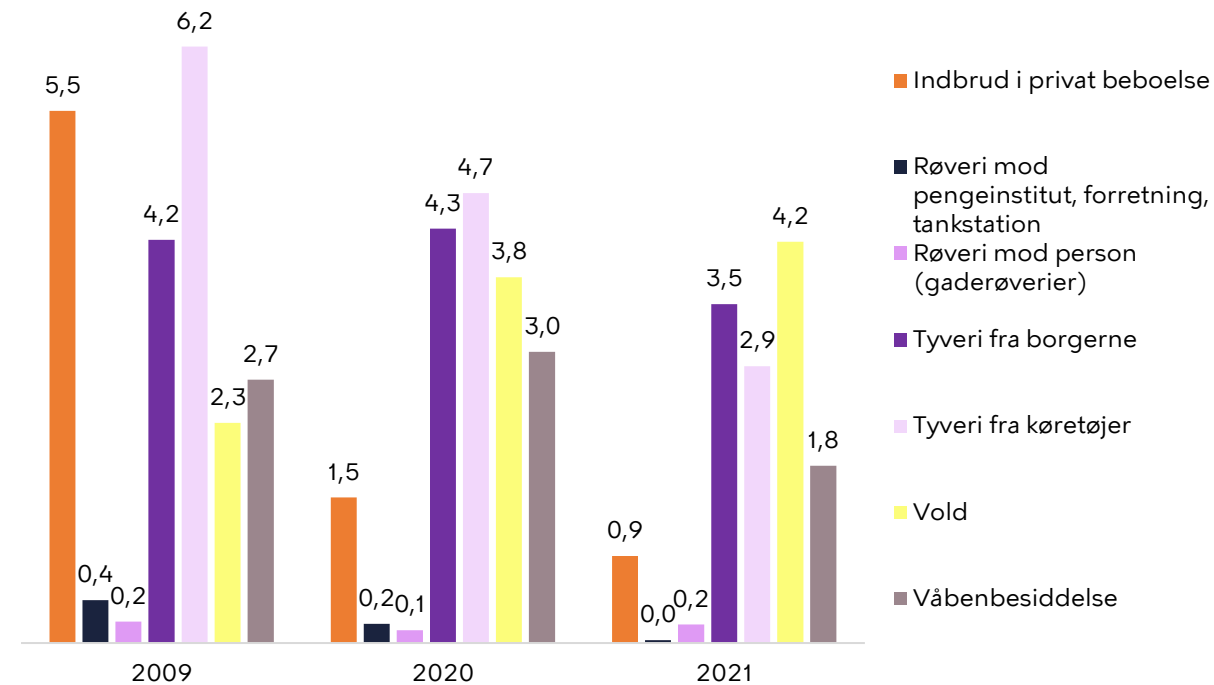

Kilde: Rigspolitiet
Der anvendes dynamiske tal fra seneste hele år – dvs. 2021. Se s. 139 for yderligere information

Kilde: Rigspolitiet



Resultater for Kgs. Enghave

Tillid til hjælp i nabolaget



Vi har spurgt københavnernes i Kgs. Enghave, hvor enige de er i udsagnet: "Hvis der foregår kriminelle ting i nabolaget, kan man regne med, at beboere i området vil reagere og tilkalde politiet". 65 % har angivet, at de er enige i udsagnet. Dette er højere end københavnerniveau (57 %). Til sammenligning var niveauet i Kgs. Enghave sidste år 62 %.

Figur 10: Tillid til hjælp i nabolaget

Hvis der foregår kriminelle ting i nabolaget kan man regne med, at beboerne i området vil reagere og tilkalde politiet?

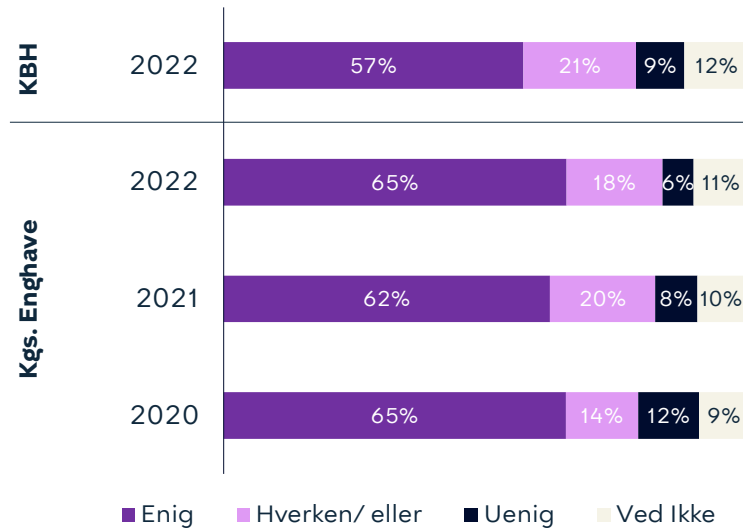

Vi har spurgt københavnernes i Kgs. Enghave, hvor enige de er i udsagnet: "Hvis jeg skulle blive udsat for en kriminel handling i mit nabolag, vil jeg få hjælp af dem, der går forbi eller bor her i området". 45 % har angivet, at de er enige i udsagnet. Dette er lavere end københavnerniveau (54 %). Til sammenligning var niveauet i Kgs. Enghave sidste år 55 %.

Figur 11: Tillid til personlig hjælp fra nabolaget

Hvis jeg skulle blive udsat for en kriminel handling i mit nabolag, vil jeg få hjælp af dem, der går forbi eller bor her i området

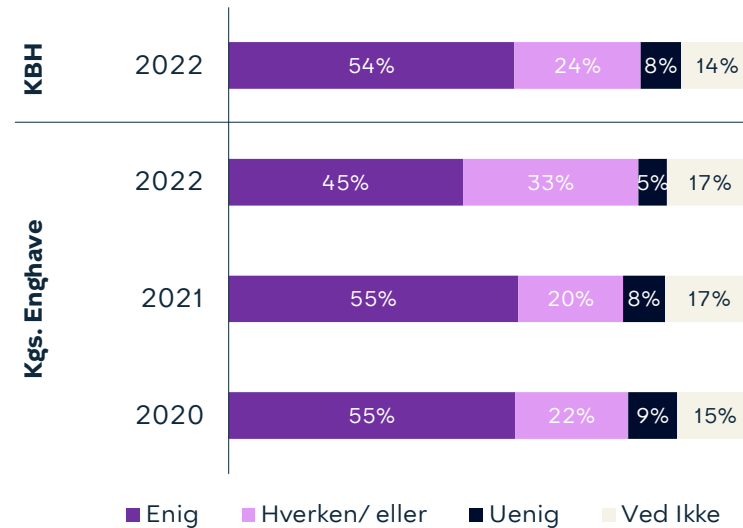

Vi har spurgt københavnernes i Kgs. Enghave, hvor enige de er i udsagnet: "Hvis jeg oplever gentagne problemer med utryghed i mit nabolag, har jeg tillid til, at myndighederne vil tage hånd om problemet". 52 % har angivet, at de er enige i udsagnet. Dette er tilsvarende københavnerniveauet (52 %). Til sammenligning var niveauet i Kgs. Enghave sidste år 50 %.

Figur 12: Tillid til hjælp fra myndighederne

Hvis jeg oplever gentagne problemer med utryghed i mit nabolag, har jeg tillid til, at myndighederne vil tage hånd om problemet

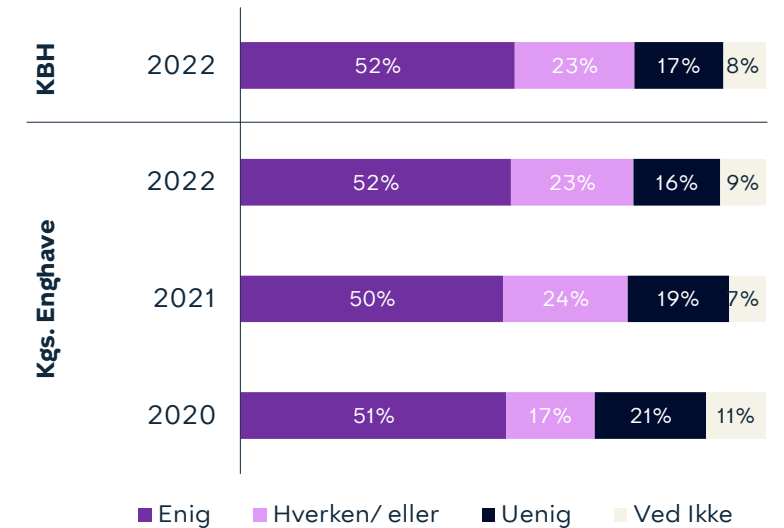

Kilde: Epinion

Kilde: Epinion

Kilde: Epinion

Valby



Bydelsfakta

Areal: **9,2 km²**

Antal beboere: **64.144**

Alle københavnere bor i bydelen: **10%**

Andel børn/unge under 18 år: **18%**

Andel ældre over 65 år: **9%**

Udviklingen i utryghed

Undersøgelsen indikerer et fald i andelen af utrygge i nabolaget fra 2009 (9 %) til 2022 (6 %), herunder et fald fra 2021 (8 %) til 2022. Ingen af udviklingerne er statistisk signifikante.

Særligt utryghedsskabende begivenheder og steder

De hændelser, der har påvirket flest i Valby er: Personlige oplevelser (26 %), bandekonflikt/skyderier (19 %), kriminelle hændelser generelt (13 %) og seksuel chikane/frygt for voldtægt (12 %).

Flest er utrygge ved at færdes på stationer/stoppesteder (25 %), på stier (22 %) og i grønne områder/parker/legepladser (15 %).

Bekymring for og udvikling i kriminalitet

I 2022 var flest københavnere bosat i Valby bekymrede for støjgener fra naboer (54 %), cykeltyveri (51 %) og indbrudstyveri (45 %).

Borgernes tillid

Vi har spurgt københavnere bosat i Valby om deres tillid til hjælp i nabolaget, tillid til personlig hjælp fra nabolaget og tillid til hjælp fra myndighederne. Niveauerne af tillid er i 2022 nogenlunde på niveau med 2021.

Udviklingen i borgervendt kriminalitet

I 2021 blev der i Valby anmeldt 1417 tilfælde af borgervendt kriminalitet, hvilket svarer til 22,8 anmeldelser pr. 1000 indbyggere. Anmeldelseniveauet er det laveste i perioden 2009-2021 og er også lavere end gennemsnittet for hele København (34,5).

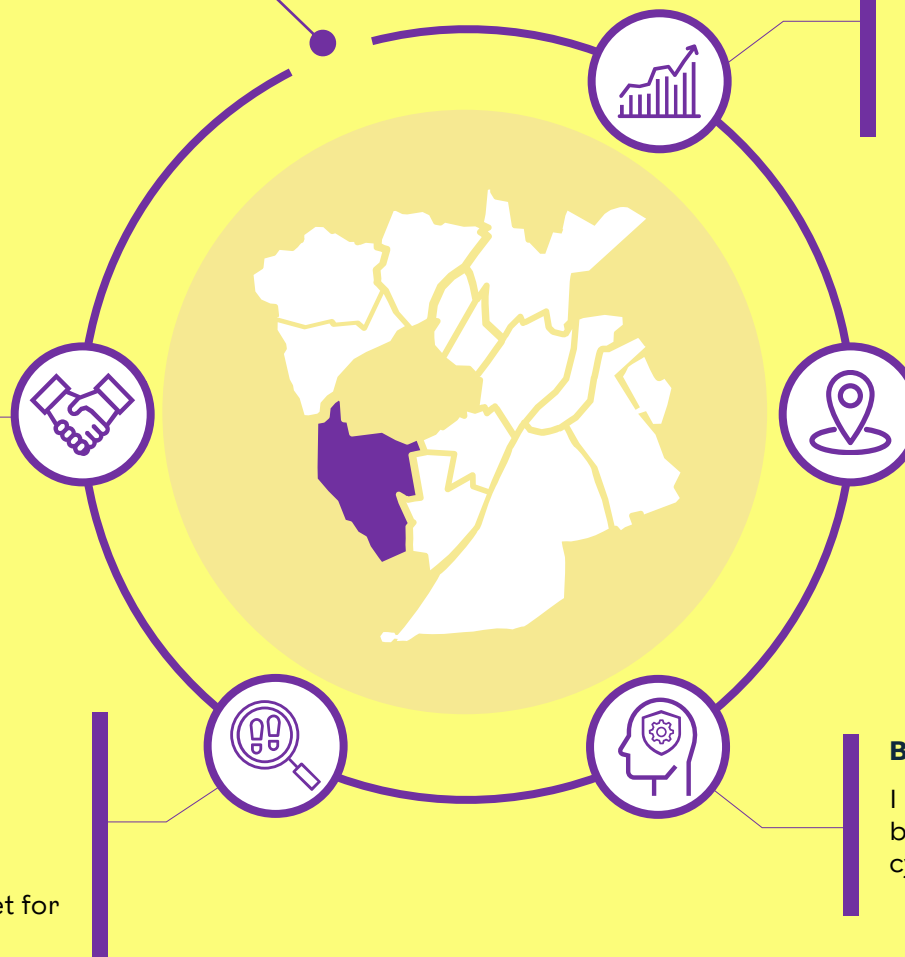

Udviklingen i tryghed for Valby



Andel utrygge (2009-2022)

Undersøgelsen indikerer et fald i andelen af utrygge i nabolaget fra 2009 (9 %) til 2022 (6 %), herunder et fald fra 2021 (8 %) til 2022. Ingen af udviklingerne er statistisk signifikante. Andelen af utrygge københavnere i Valby er i 2022 lavere end gennemsnittet for hele byen (9 %). Denne forskel er ikke statistisk signifikant.

Figur 1: Andel utrygge i nabolaget

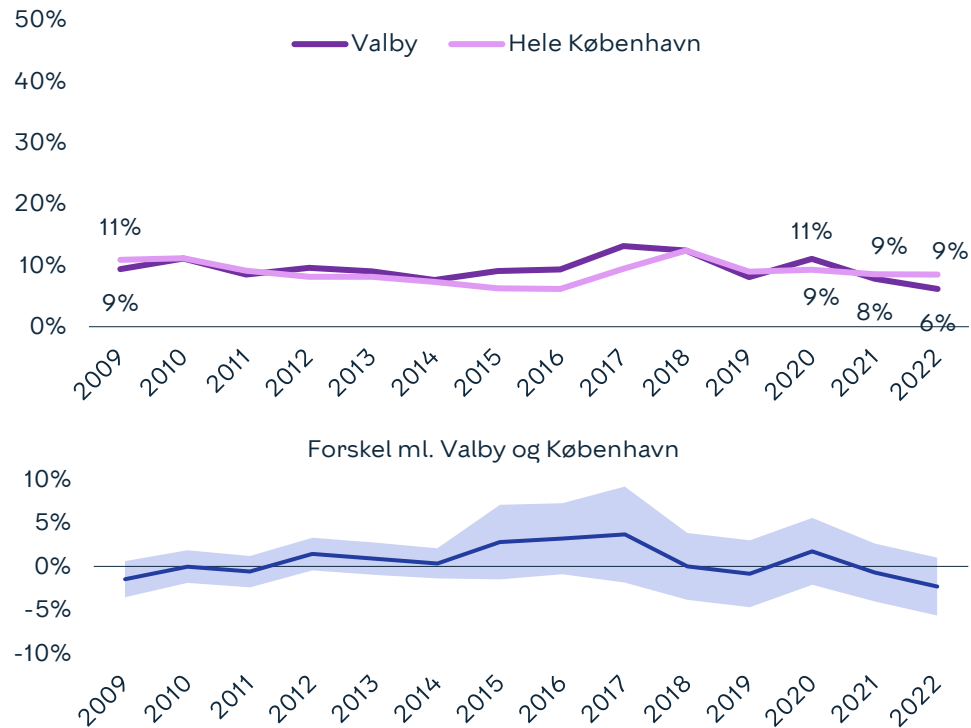

Udvikling i utryghed i nabolag, 2009-2022 og 2021-2022: ikke statistisk signifikant

Andel utrygge i aften- og nattetimerne (2009-2022)

Undersøgelsen viser et fald i andelen af utrygge i aften- og nattetimerne fra 2009 (24 %) til 2022 (16 %), herunder et fald fra 2021 (19 %) til 2022. Udviklingen fra 2009 til 2022 er statistisk signifikant, mens der for perioden 2021 til 2022 ikke kan påvises en signifikant udvikling. Andelen af utrygge i aften- og nattetimerne i Valby er i 2022 lavere end gennemsnittet for hele byen (17 %). Denne forskel er ikke statistisk signifikant.

Figur 2: Andel utrygge i aften- og nattetimerne

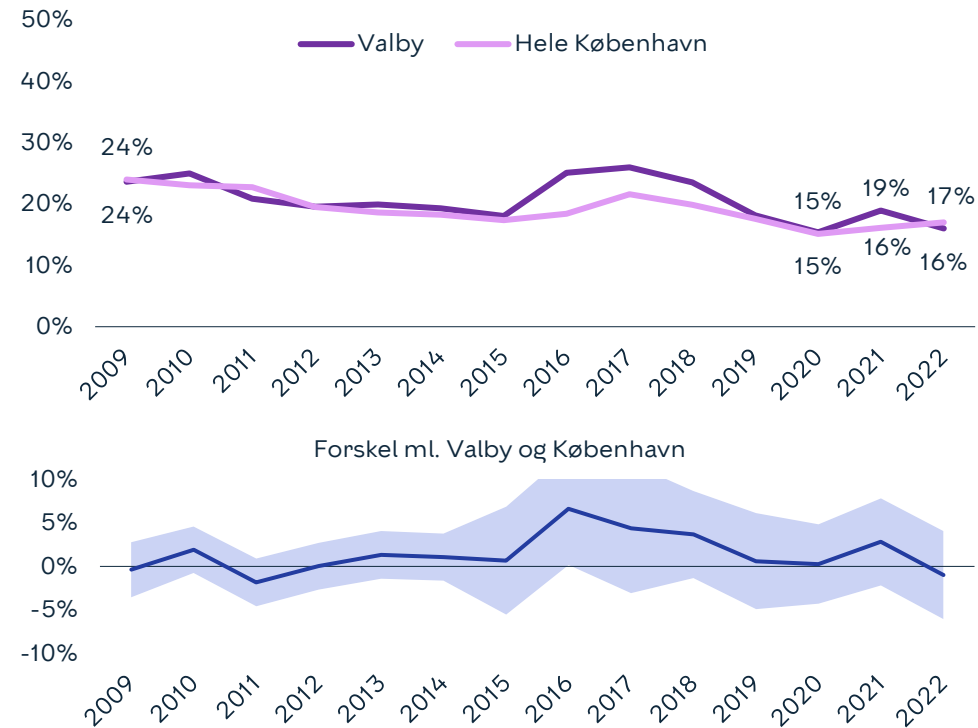

Udvikling i utryghed i aften og nattetimerne, 2009-2022: statistisk signifikant
 Udvikling i utryghed i aften og nattetimerne, 2021-2022: ikke statistisk signifikant

Sådan læses figuren

De to nederste figurer viser forskellen mellem andelen af utrygge i Valby og i Hele København. Når den blå linje er **over nul** betyder det, at der er **flere utrygge** i Valby end i hele København. Når linjen er **under nul**, er der færre. Når det lyseblå område ikke rører nul, er der tale om en statistisk signifikant – og derfor reel – forskel.



Særligt utryghedsskabende begivenheder det seneste år



20 % har angivet, at der er sket noget i det forgangne år, der har påvirket dem til at tænke mere over, hvor og hvornår det er trygt at færdes i København. De hændelser, der har påvirket flest i Valby er: Personlige oplevelser (26 %), bandekonflikt/skyderier (19 %), kriminelle hændelser generelt (13 %) og seksuel chikane/frygt for voldtægt (12 %). Det har været muligt at give flere svar.

Figur 3: Særligt utryghedsskabende begivenheder

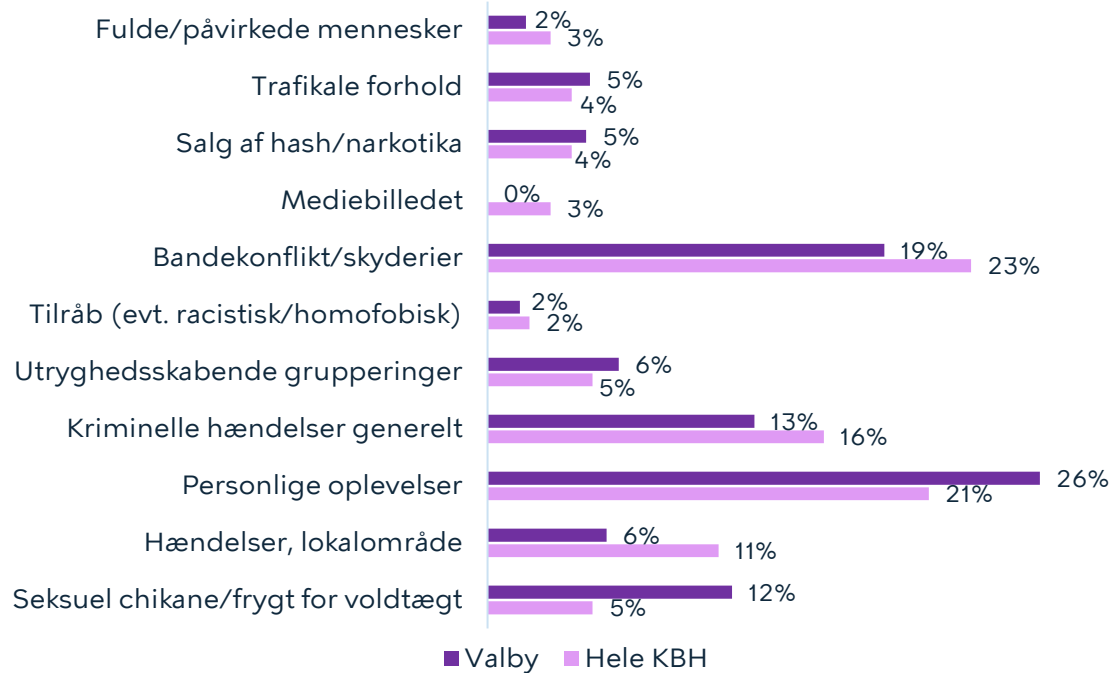

45 % i Valby angiver, at der er steder i deres nabolag, hvor de er utrygge ved at færdes. Flest er utrygge ved at færdes på stationer/stoppesteder (25 %), på stier (22 %) og i grønne områder/parker/legepladser (15 %). Andelen, der er utrygge ved at færdes på stationer/stoppesteder og på stier, ligger over gennemsnittet for København (hhv. 19 % og 17 %)

Figur 4: Særlige steder, der angives som utrygge

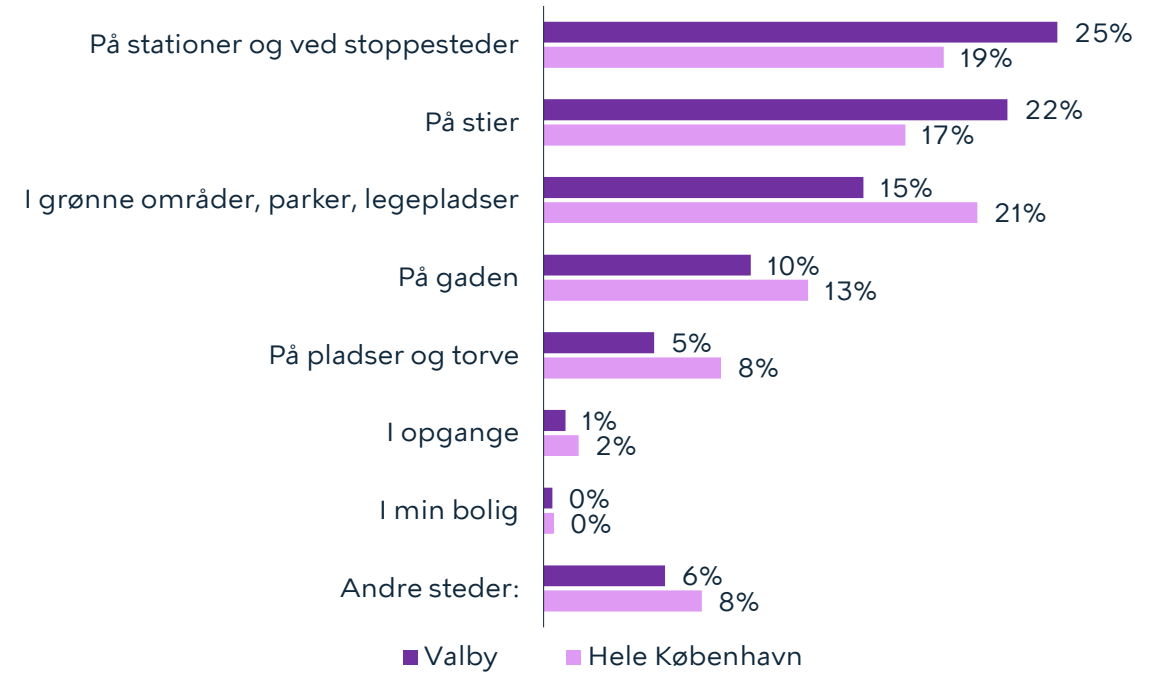

Figur 3 er lavet på baggrund af åbne besvarelser. Besvarelserne er efterfølgende kategoriseret. Hvert år vurderes det, om besvarelserne giver anledning til nye kategorier. I 2022 er kategorierne "Tilråb (evt. racistisk/homofobisk)" og "Seksuel chikane/frygt for voldtægt" tilføjet, mens kategorierne "Chikane" og "Terror" er udgået. Flere svar omhandler i år Covid-19, men disse svar er frasortet. Læs mere om dette på s. 144. Kilde: Epinion



Københavnerne bekymring for kriminalitet og øvrige gener



Københavnere bosat i Valby er blevet spurgt om, hvilke af følgende kriminalitetstyper/øvrige gener, de er bekymrede for. I 2022 var flest københavnere bosat i Valby bekymrede for støjgener fra naboer (54 %), cykeltyveri (51 %) og indbrudstyveri (45 %). Bemærk, det har været muligt at angive flere svar. Cykeltyveri og støjgener er også blandt de forhold, som flest københavnere generelt angiver, at de er bekymrede for.

Figur 5: Københavnerne bekymring for kriminalitet

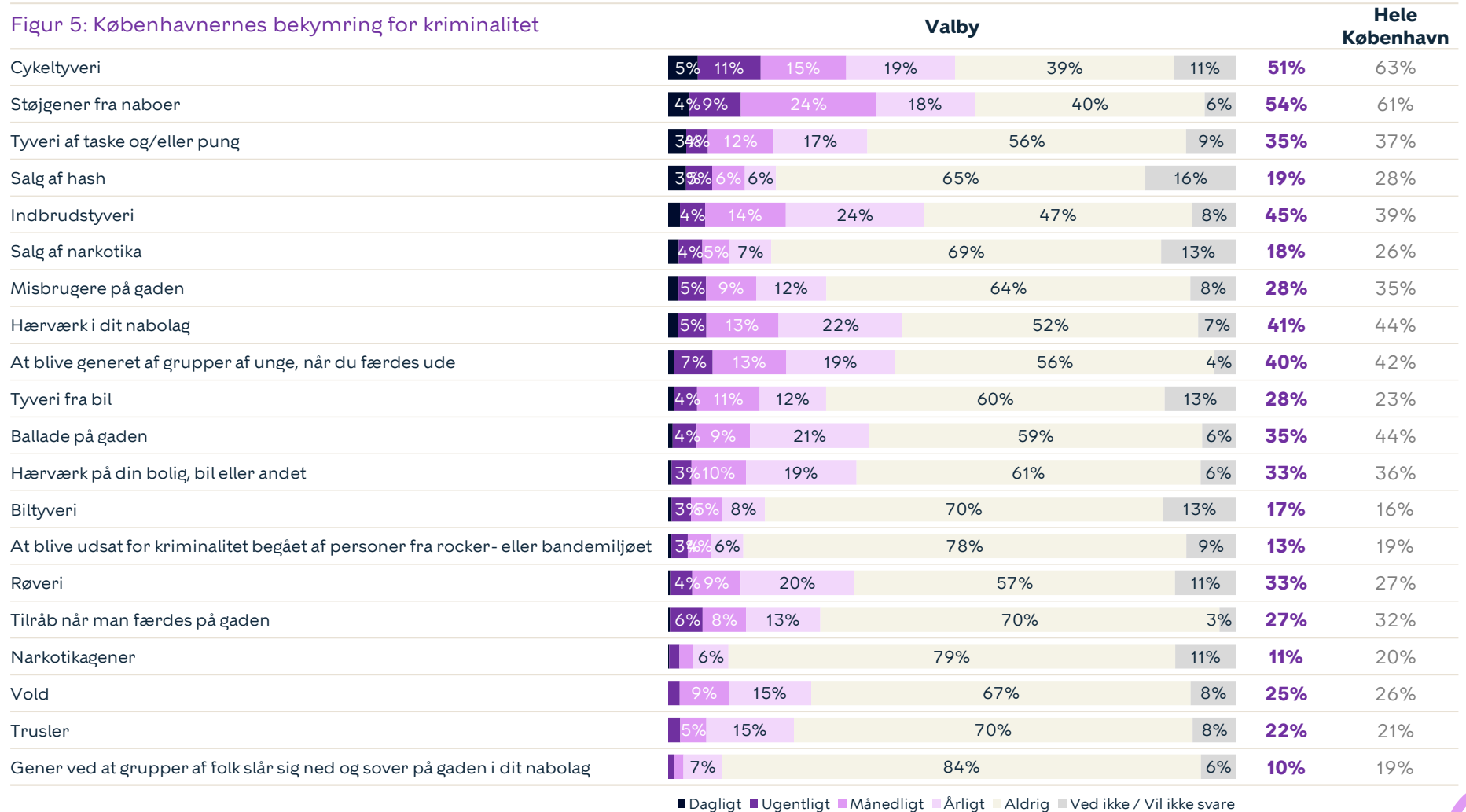

■ Dagligt ■ Ugentligt ■ Månedligt ■ Årligt ■ Aldrig ■ Ved ikke / Vil ikke svare



Kilde: Epinion



Hvad københavnernes selv angiver, de er blevet udsat for de seneste 12 måneder



Vi har spurgt københavnernes bosat i Valby, hvilke af nedenstående typer kriminalitet/chikane, de har været udsat for. 67 % har været udsat for en eller flere af følgende kriminalitetstyper nedenfor. Anden hensynsløs kørsel (48 %), graffiti (48 %) samt hærværk i nabolaget (30 %) er de tre forhold, flest københavnere bosat i Valby har været udsat for.

Figur 6: Kriminalitet, københavnernes har været udsat for

	Valby	Hele København
Volds- og narkotikarelateret kriminalitet		
Trusler	7%	8%
Salg af hash	3%	8%
Vold	2%	4%
Salg af narkotika	2%	5%
Røveri	1%	3%
Berigelseskriminalitet		
Cykelttyveri	9%	17%
Tyveri	7%	9%
Indbrud	6%	8%
Kriminalitet relateret til støjgener og hærværk		
Anden hensynsløs kørsel	48%	52%
Graffiti	48%	53%
Hærværk i nabolag	30%	31%
Hensynsløs knallertkørsel	29%	31%
Chikane	11%	14%
Hærværk på egen ejendom	7%	11%
Folk sover på gaden	3%	9%

Bekymring sammenlignet med faktisk udsathed

Nedenstående graf viser, hvor stor en andel af københavnernes, der hhv. bekymrer sig for og har været udsat for konkrete kriminalitetstyper/gener.

Figur 7: Bekymring sammenlignet med faktisk udsathed

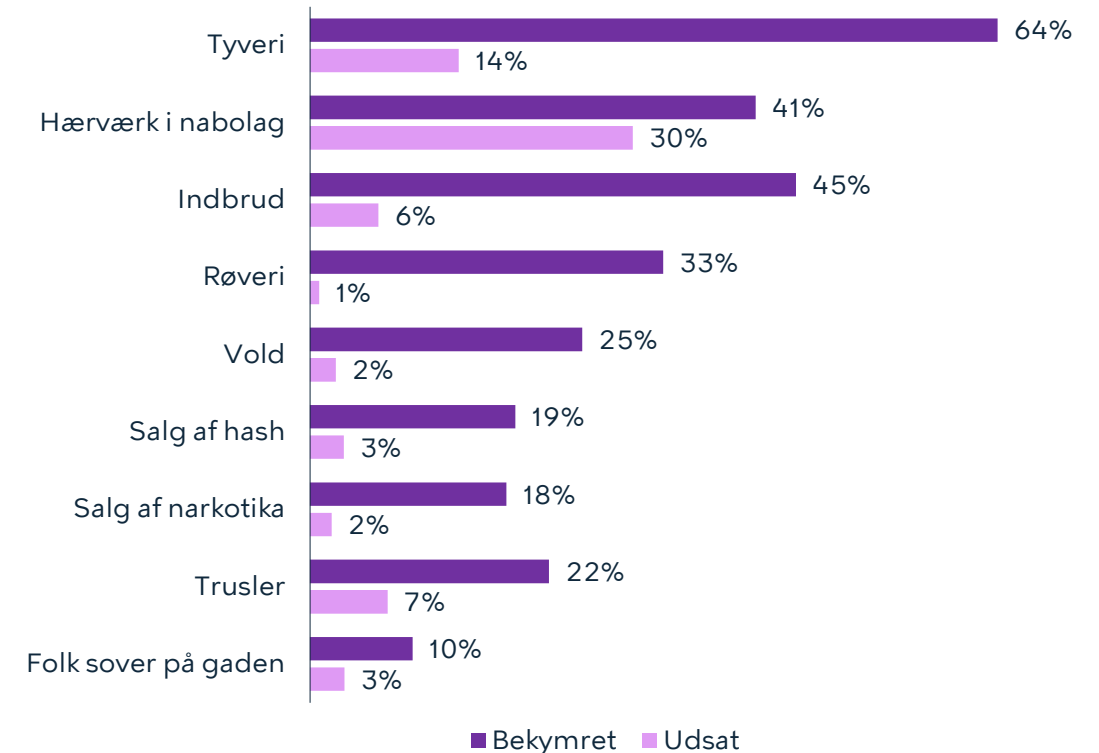

Udvikling i borgervendt kriminalitet (2009-2021)



I 2021 blev der i Valby anmeldt 1417 tilfælde af borgervendt kriminalitet, hvilket svarer til 22,8 anmeldelser pr. 1000 indbyggere. Anmeldelsesniveauet er det laveste i perioden 2009-2021 og er også lavere end gennemsnittet for hele København (34,5).

Lommetyveri er den mest udbredte type kriminalitet i København, men hyppigheden er ikke jævnt fordelt over byen. Hvis anmeldelser for lommetyveri trækkes fra det samlede antal, er antallet af anmeldelser pr. 1000 indbyggere i Valby (17,9) stadig lavere end i hele København samlet set (22,4).

Figur 8: Borgervendt kriminalitet, antal anmeldelser pr. 1000 indbyggere

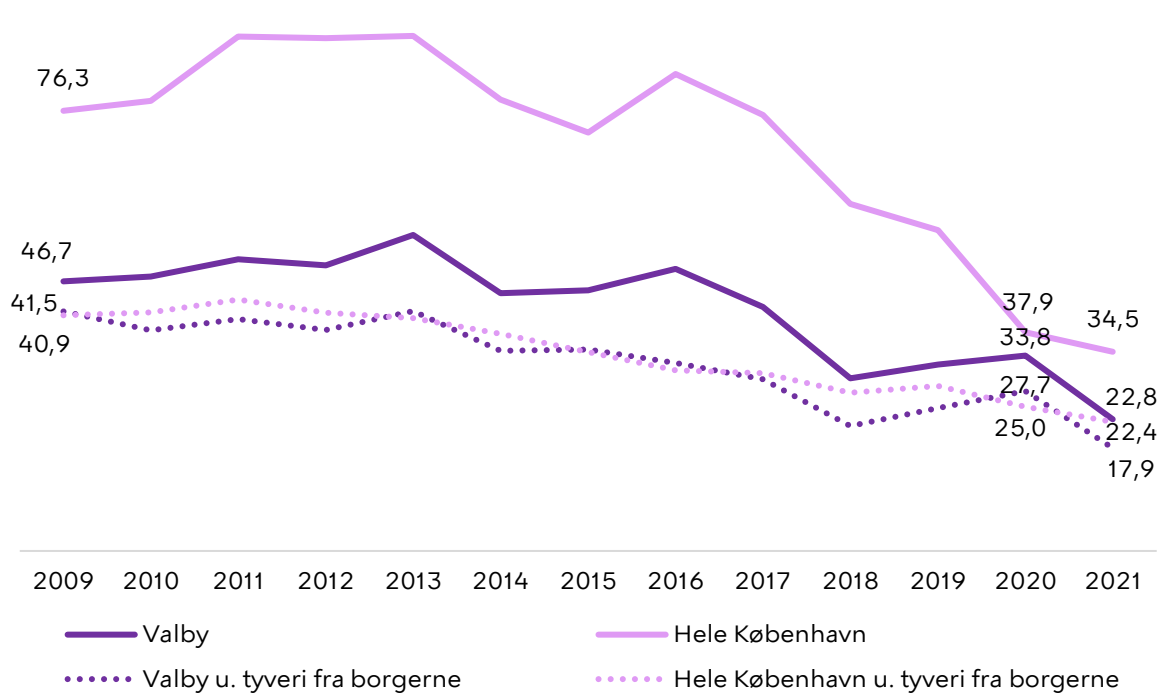

I Valby er den hyppigste anmeldte kriminalitet i 2021 lommetyveri med 5 anmeldelser pr. 1000 indbyggere. Anmeldelsesniveauet for de fleste kriminalitetstyper er faldet eller på samme niveau i perioden 2020-2021, bortset fra tyveri fra køretøjer, der er steget siden 2020. I perioden 2009-2021 er antallet af anmeldelser for de fleste kriminalitetstyper i Valby faldet, bortset fra vold og våbenbesiddelse, som er steget siden 2009.

Figur 9: Borgervendt kriminalitet, antal anmeldelser pr. 1000 indbyggere

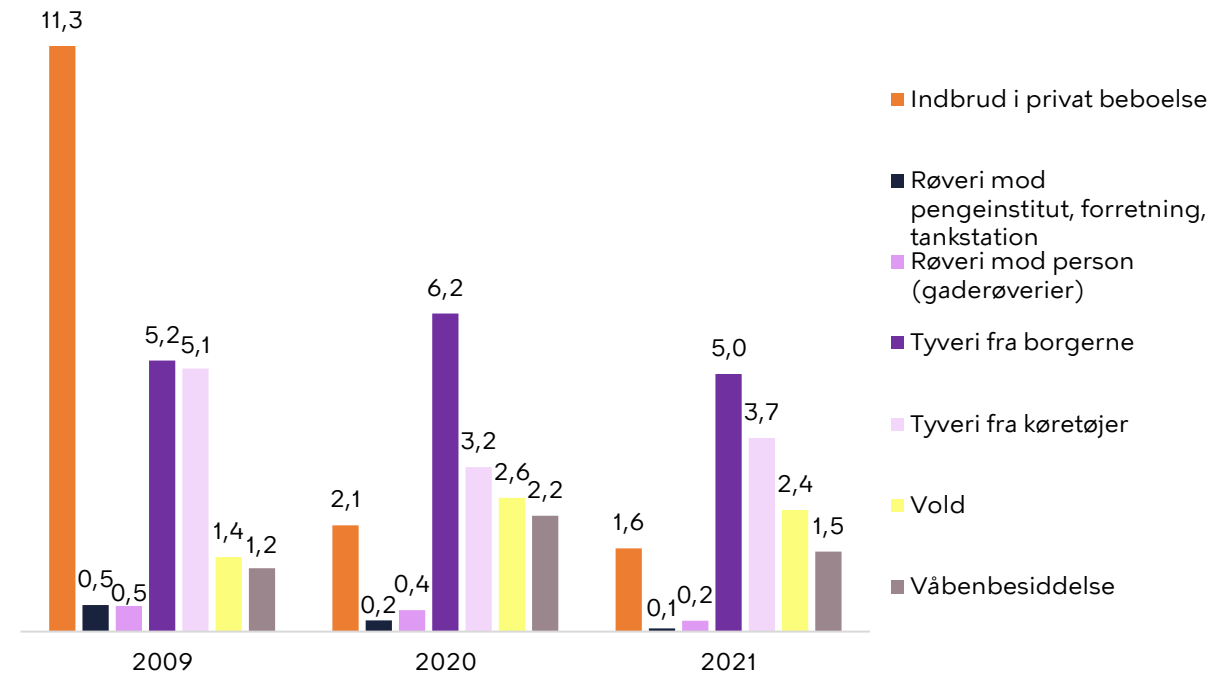

Kilde: Rigspolitiet
Der anvendes dynamiske tal fra seneste hele år – dvs. 2021. Se s. 139 for yderligere information

Kilde: Rigspolitiet



Tillid til hjælp i nabolaget



Vi har spurgt københavnernes i Valby, hvor enige de er i udsagnet: "Hvis der foregår kriminelle ting i nabolaget, kan man regne med, at beboere i området vil reagere og tilkalde politiet". 60 % har angivet, at de er enige i udsagnet. Dette er højere end københavnerniveau (57 %). Til sammenligning var niveauet i Valby sidste år 62 %.

Figur 10: Tillid til hjælp i nabolaget

Hvis der foregår kriminelle ting i nabolaget kan man regne med, at beboerne i området vil reagere og tilkalde politiet?

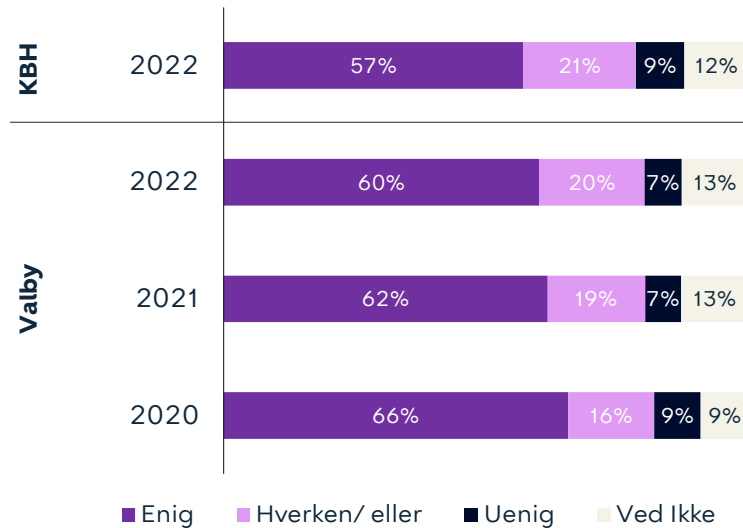

Kilde: Epinion

Vi har spurgt københavnernes i Valby, hvor enige de er i udsagnet: "Hvis jeg skulle blive udsat for en kriminel handling i mit nabolag, vil jeg få hjælp af dem, der går forbi eller bor her i området". 56 % har angivet, at de er enige i udsagnet. Dette er en anelse højere end københavnerniveau (54 %). Til sammenligning var niveauet i Valby sidste år 54 %.

Figur 11: Tillid til personlig hjælp fra nabolaget

Hvis jeg skulle blive udsat for en kriminel handling i mit nabolag, vil jeg få hjælp af dem, der går forbi eller bor her i området

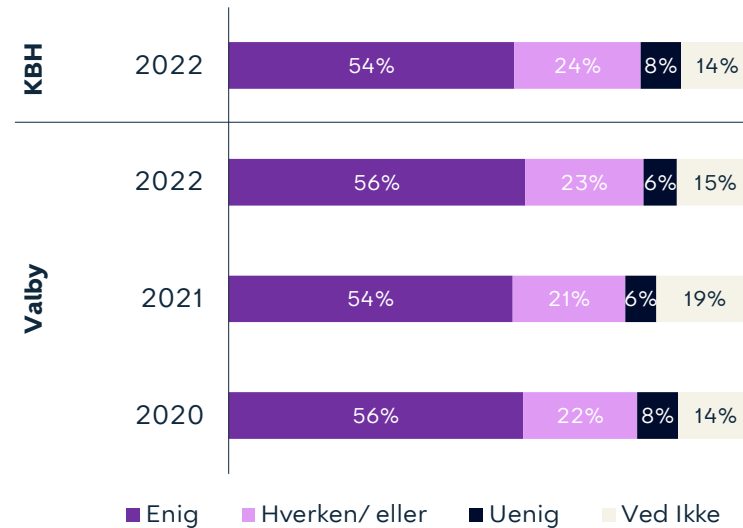

Kilde: Epinion

Vi har spurgt københavnernes i Valby, hvor enige de er i udsagnet: "Hvis jeg oplever gentagne problemer med utryghed i mit nabolag, har jeg tillid til, at myndighederne vil tage hånd om problemet". 57 % har angivet, at de er enige i udsagnet. Dette er højere end københavnerniveau (52 %). Til sammenligning var niveauet i Valby sidste år 55 %.

Figur 12: Tillid til hjælp fra myndighederne

Hvis jeg oplever gentagne problemer med utryghed i mit nabolag, har jeg tillid til, at myndighederne vil tage hånd om problemet

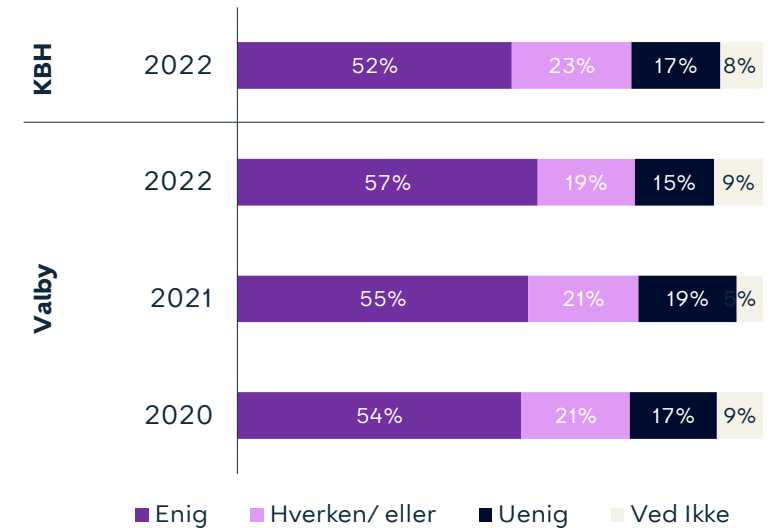

Kilde: Epinion



Vanløse



Bydelsfakta

Areal: **6,7 km²**

Antal beboere: **40.781**

Alle københavnere bor i bydelen: **6%**

Andel børn/unge under 18 år: **19%**

Andel ældre over 65 år: **12%**

Udviklingen i utryghed

Undersøgelsen indikerer en stigning i andelen af utrygge i nabolaget fra 2009 (5 %) til 2022 (9 %), hvilket er på niveau med 2021. Udviklingen fra 2009 til 2022 er ikke statistisk signifikant.

Særligt utryghedsskabende begivenheder og steder

De hændelser, der har påvirket flest i Vanløse er: Personlige oplevelser (19 %), bandekonflikt/skyderier (19 %), hændelser i lokalområdet (15 %) og kriminelle hændelser generelt (14 %).

Flest er utrygge ved at færdes på stationer/stoppesteder (28 %), i grønne områder/parker/legepladser (18 %) og stier (18 %).

Bekymring for og udvikling i kriminalitet

I 2022 var flest københavnere bosat i Vanløse bekymrede for cykeltyveri (57 %), støjgener fra naboer (57 %) og at blive generet af grupper af unge, når de færdes ude (48 %).

Borgernes tillid

Vi har spurgt københavnere bosat i Vanløse om deres tillid til hjælp i nabolaget, tillid til personlig hjælp fra nabolaget og tillid til hjælp fra myndighederne. Niveauerne af tillid er i 2022 højere end i 2021.

Udviklingen i borgervendt kriminalitet

I 2021 blev der i Vanløse anmeldt 928 tilfælde af borgervendt kriminalitet, hvilket svarer til 22,6 anmeldelser pr. 1000 indbyggere. Anmeldelseniveauet er lavere end gennemsnittet for hele København (34,5).

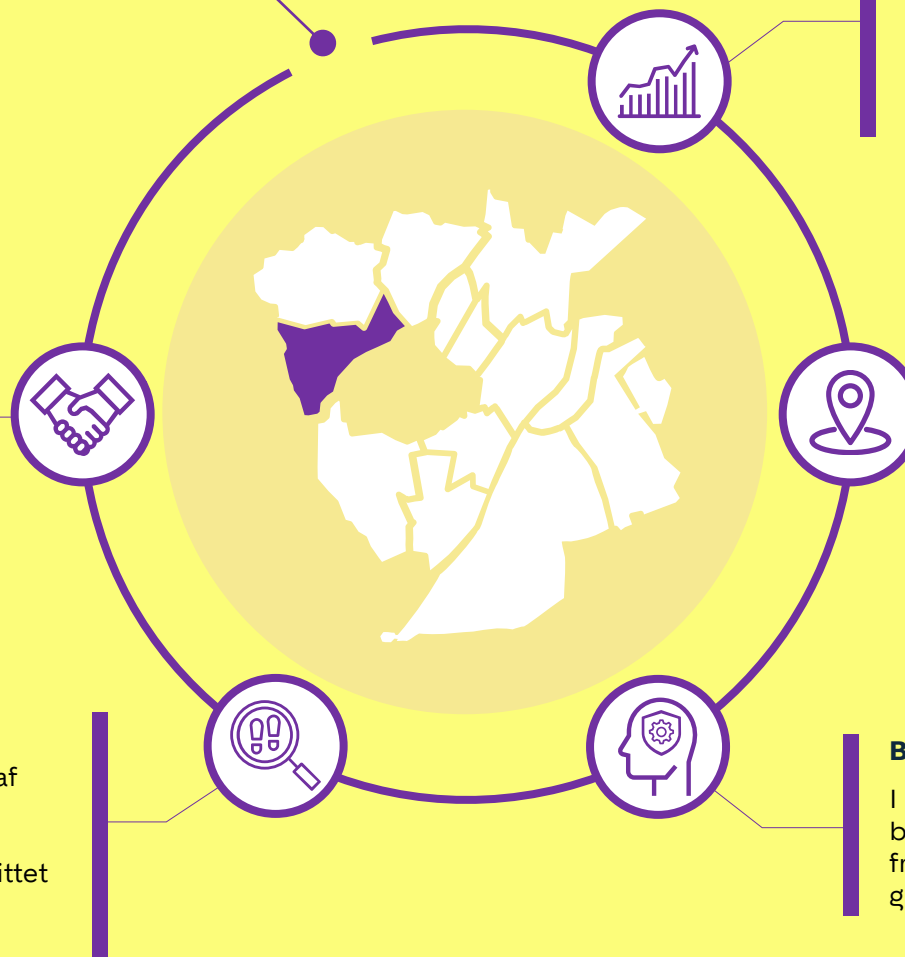

Udviklingen i tryghed for Vanløse



Andel utrygge (2009-2022)

Undersøgelsen indikerer en stigning i andelen af utrygge i nabolaget fra 2009 (5 %) til 2022 (9 %), hvilket er på niveau med 2021. Udviklingen fra 2009 til 2022 er ikke statistisk signifikant. Andelen af utrygge københavnere i Vanløse er i 2022 på niveau med gennemsnittet for hele byen (9 %).

Figur 1: Andel utrygge i nabolaget

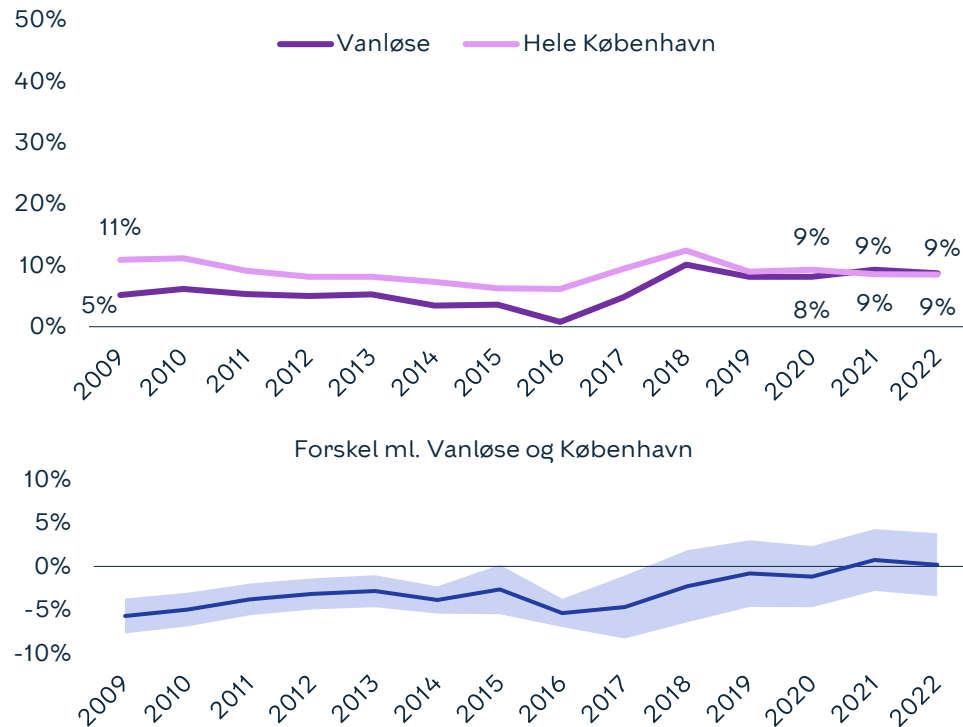

Udvikling i utryghed i nabolag, 2009-2022 og 2021-2022: ikke statistisk signifikant

Andel utrygge i aften- og nattetimerne (2009-2022)

Undersøgelsen viser et fald i andelen af utrygge i aften- og nattetimerne fra 2009 (24 %) til 2022 (18 %), herunder en stigning fra 2021 (15 %). Udviklingen fra 2009 til 2022 er statistisk signifikant, mens der for perioden 2021 til 2022 ikke kan påvises en signifikant udvikling. Andelen af utrygge i aften- og nattetimerne i Vanløse er i 2022 højere end gennemsnittet for hele byen (17 %). Denne forskel er ikke statistisk signifikant.

Figur 2: Andel utrygge i aften- og nattetimerne

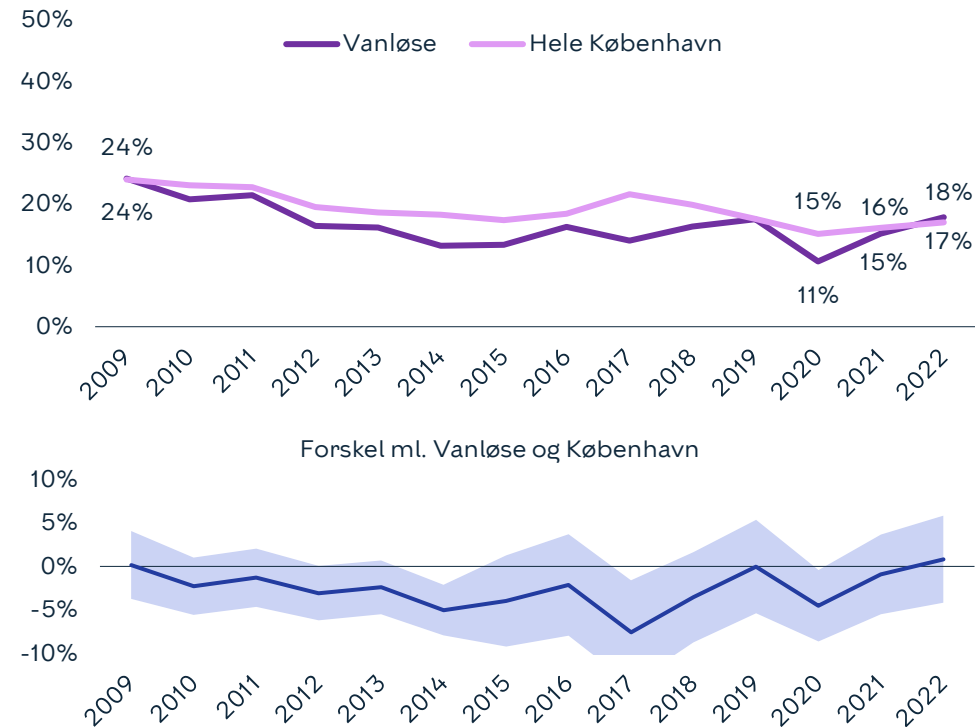

Udvikling i utryghed i aften og nattetimerne, 2009-2022: statistisk signifikant
 Udvikling i utryghed i aften og nattetimerne, 2021-2022: ikke statistisk signifikant

Sådan læses figuren

De to nederste figurer viser forskellen mellem andelen af utrygge i Vanløse og i Hele København. Når den blå linje er **over nul** betyder det, at der er **flere utrygge** i Vanløse end i hele København. Når linjen er **under nul**, er der færre. Når det lyseblå område ikke rører nul, er der tale om en statistisk signifikant – og derfor reel – forskel.



Særligt utryghedsskabende begivenheder det seneste år



24 % har angivet, at der er sket noget i det forgangne år, der har påvirket dem til at tænke mere over, hvor og hvornår det er trygt at færdes i København. De hændelser, der har påvirket flest i Vanløse er: Personlige oplevelser (19 %), bandekonflikt/skyderier (19 %), hændelser i lokalområdet (15 %) og kriminelle hændelser generelt (14 %). Det har været muligt at give flere svar.

Figur 3: Særligt utryghedsskabende begivenheder

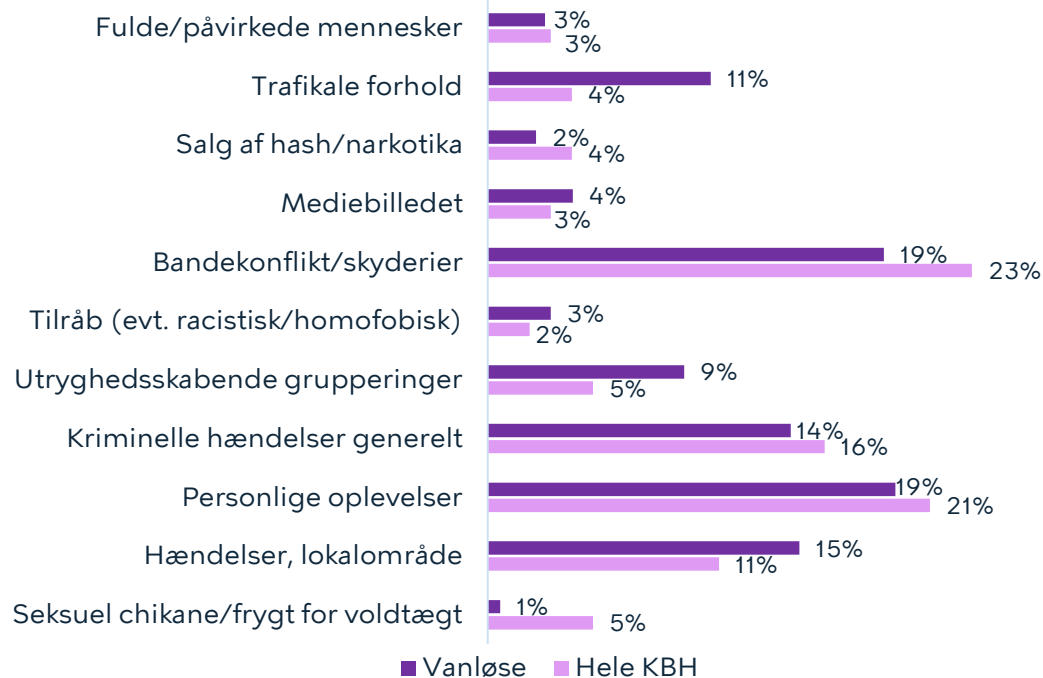

48 % i Vanløse angiver, at der er steder i deres nabolag, hvor de er utrygge ved at færdes. Flest er utrygge ved at færdes på stationer/stoppesteder (28 %), i grønne områder/parker/legepladser (18 %) og stier (18 %). Andelen, der er utrygge ved at færdes på stationer/stoppesteder, ligger over gennemsnittet for København (19 %).

Figur 4: Særlige steder, der angives som utrygge

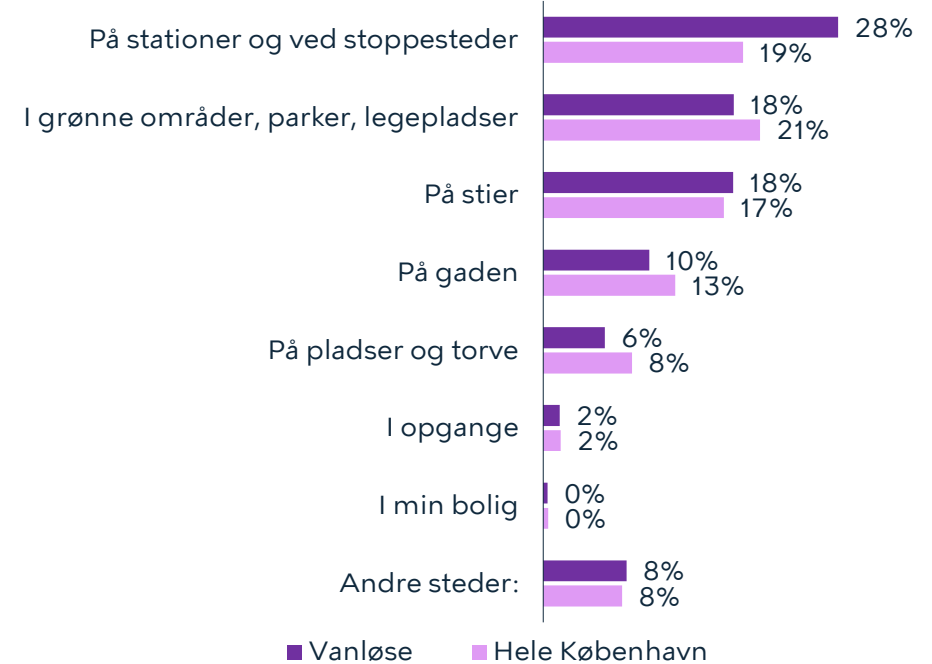

Figur 3 er lavet på baggrund af åbne besvarelser. Besvarelserne er efterfølgende kategoriseret. Hvert år vurderes det, om besvarelserne giver anledning til nye kategorier. I 2022 er kategorierne "Tilråb (evt. racistisk/homofobisk)" og "Seksuel chikane/frygt for voldtægt" tilføjet, mens kategorierne "Chikane" og "Terror" er udgået. Flere svar omhandler i år Covid-19, men disse svar er frasortet. Læs mere om dette på s. 144. Kilde: Epinion



Københavnerne bekymring for kriminalitet og øvrige gener



Københavnere bosat i Vanløse er blevet spurgt om, hvilke af følgende kriminalitetstyper/øvrige gener, de er bekymrede for. I 2022 var flest københavnere bosat i Vanløse bekymrede for cykeltyveri (57 %), støjgener fra naboer (57 %) og at blive generet af grupper af unge, når de færdes ude (48 %). Bemærk, det har været muligt at angive flere svar. Cykeltyveri og støjgener er også blandt de forhold, som flest københavnere generelt angiver, at de er bekymrede for.

Figur 5: Københavnerne bekymring for kriminalitet

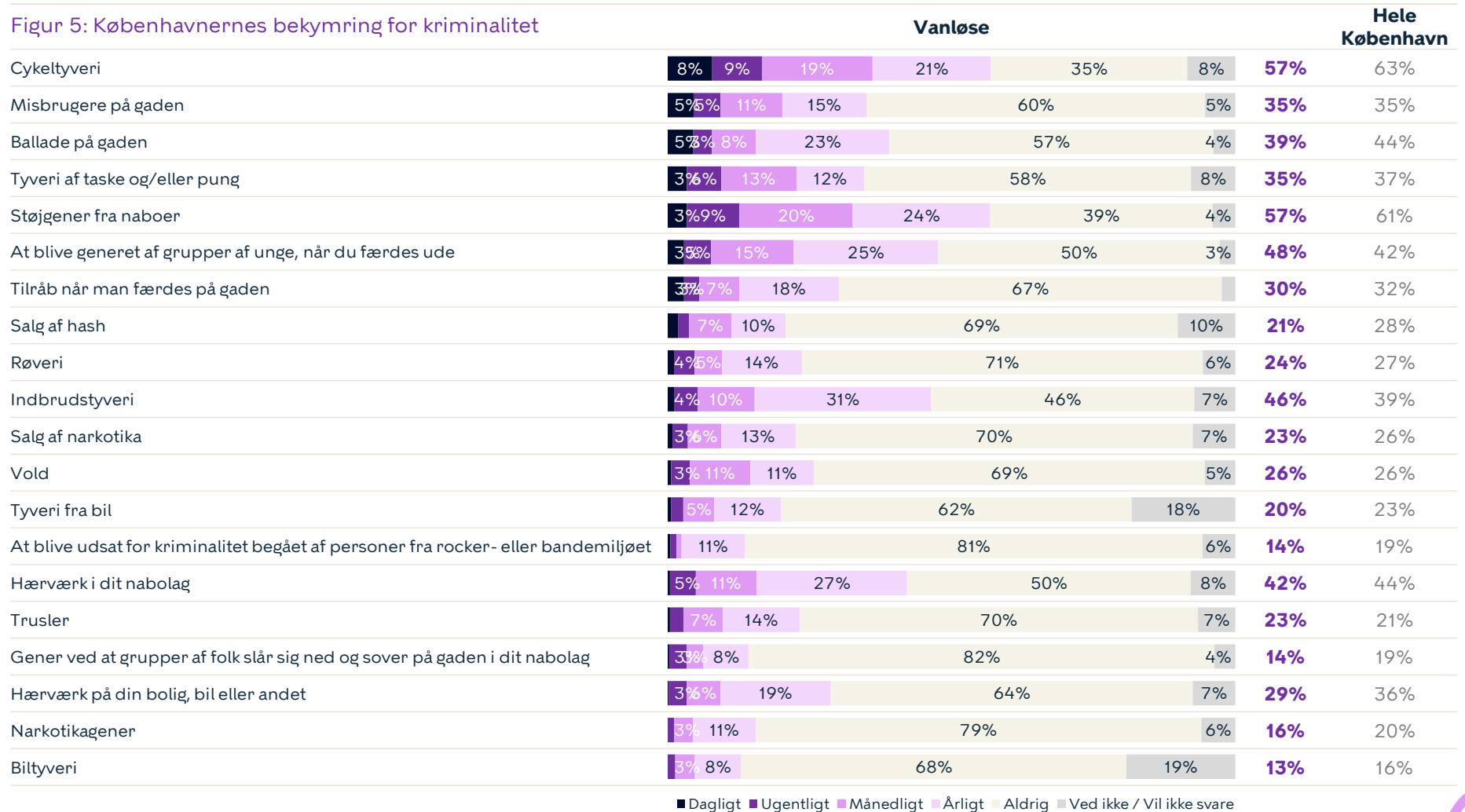

■ Dagligt ■ Ugentligt ■ Månedligt ■ Årligt ■ Aldrig ■ Ved ikke / Vil ikke svare



Hvad københavnernes selv angiver, de er blevet udsat for de seneste 12 måneder



Vi har spurgt københavnernes bosat i Vanløse, hvilke af nedenstående typer kriminalitet/chikane, de har været udsat for. 78 % har været udsat for en eller flere af følgende kriminalitetstyper nedenfor. Anden hensynsløs kørsel (52 %), graffiti (45 %) samt hensynsløs knallertkørsel (32 %) er de tre forhold, flest københavnere bosat i Vanløse har været udsat for.

Figur 6: Kriminalitet, københavnernes har været udsat for

	Vanløse	Hele København
Volds- og narkotikarelateret kriminalitet		
Trusler	6%	8%
Salg af hash	4%	8%
Røveri	3%	3%
Salg af narkotika	2%	5%
Vold	1%	4%
Berigelseskriminalitet		
Cykelttyveri	14%	17%
Tyveri	7%	9%
Indbrud	5%	8%
Kriminalitet relateret til støjgener og hærværk		
Anden hensynsløs kørsel	52%	52%
Graffiti	45%	53%
Hensynsløs knallertkørsel	32%	31%
Hærværk i nabolag	27%	31%
Chikane	13%	14%
Hærværk på egen ejendom	7%	11%
Folk sover på gaden	6%	9%

Bekymring sammenlignet med faktisk udsathed

Nedenstående graf viser, hvor stor en andel af københavnernes, der hhv. bekymrer sig for og har været udsat for konkrete kriminalitetstyper/gener.

Figur 7: Bekymring sammenlignet med faktisk udsathed

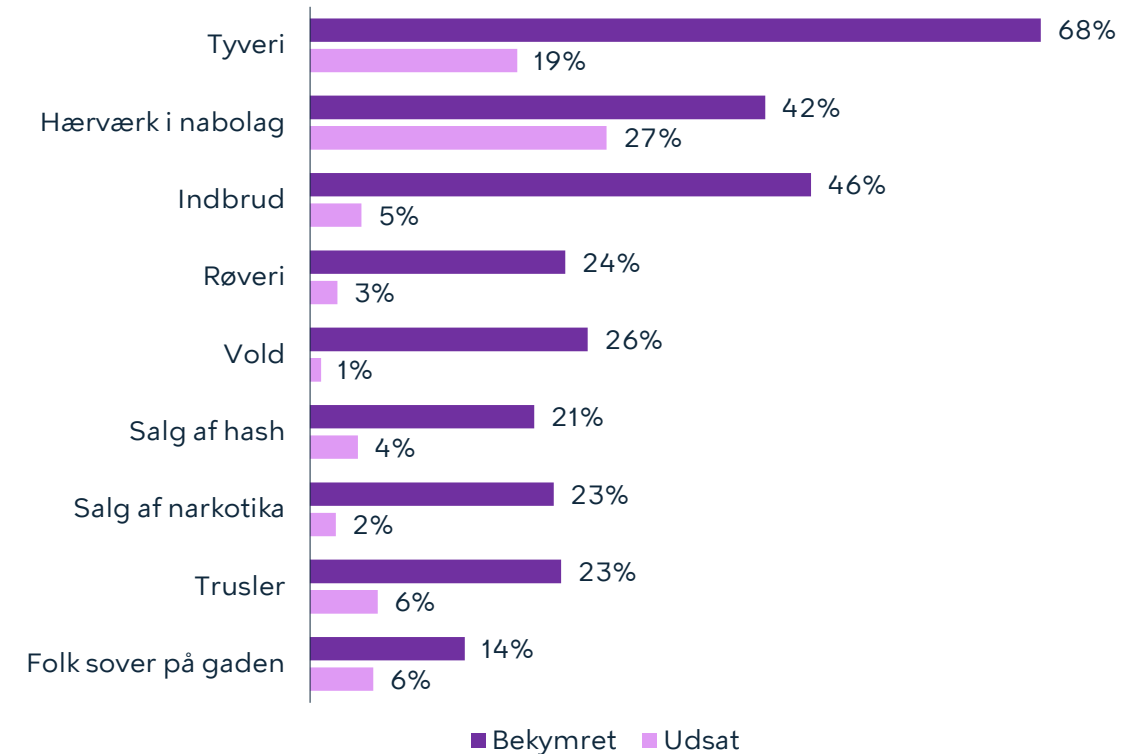

Udvikling i borgervendt kriminalitet (2009-2021)



I 2021 blev der i Vanløse anmeldt 928 tilfælde af borgervendt kriminalitet, hvilket svarer til 22,6 anmeldelser pr. 1000 indbyggere. Anmeldelsesniveauet er lavere end gennemsnittet for hele København (34,5). Lommetyveri er den mest udbredte type kriminalitet i København, men hyppigheden er ikke jævnt fordelt over byen. Hvis anmeldelser for lommetyveri trækkes fra det samlede antal, er antallet af anmeldelser pr. 1000 indbyggere i Vanløse (18,8) lavere end i hele København samlet set (22,4).

I Vanløse er den hyppigste anmeldte kriminalitet i 2021 lommetyveri med 3,8 anmeldelser pr. 1000 indbyggere. Anmeldelsesniveauet for de fleste kriminalitetstyper er faldet eller på samme niveau i perioden 2020-2021, bortset fra våbenbesiddelse som er steget siden 2020. I perioden 2009-2021 er antallet af anmeldelser for de fleste kriminalitetstyper i Vanløse faldet, bortset fra vold og våbenbesiddelse som er steget siden 2009.

Figur 8: Borgervendt kriminalitet, antal anmeldelser pr. 1000 indbyggere

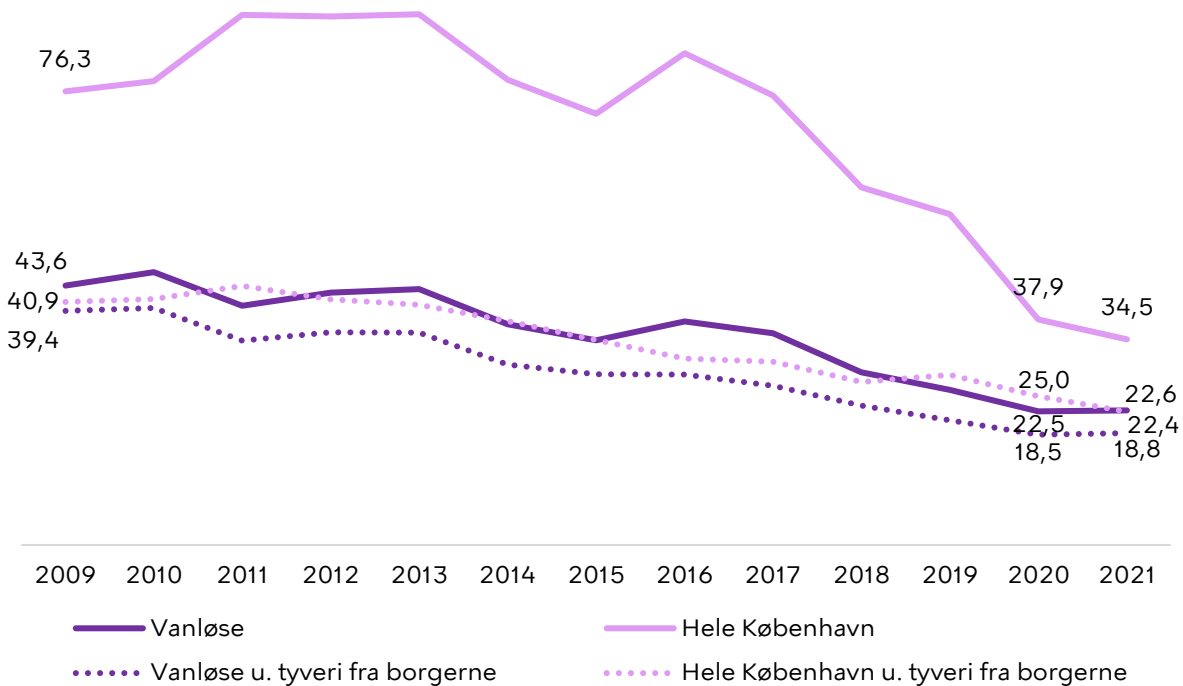

Figur 9: Borgervendt kriminalitet, antal anmeldelser pr. 1000 indbyggere

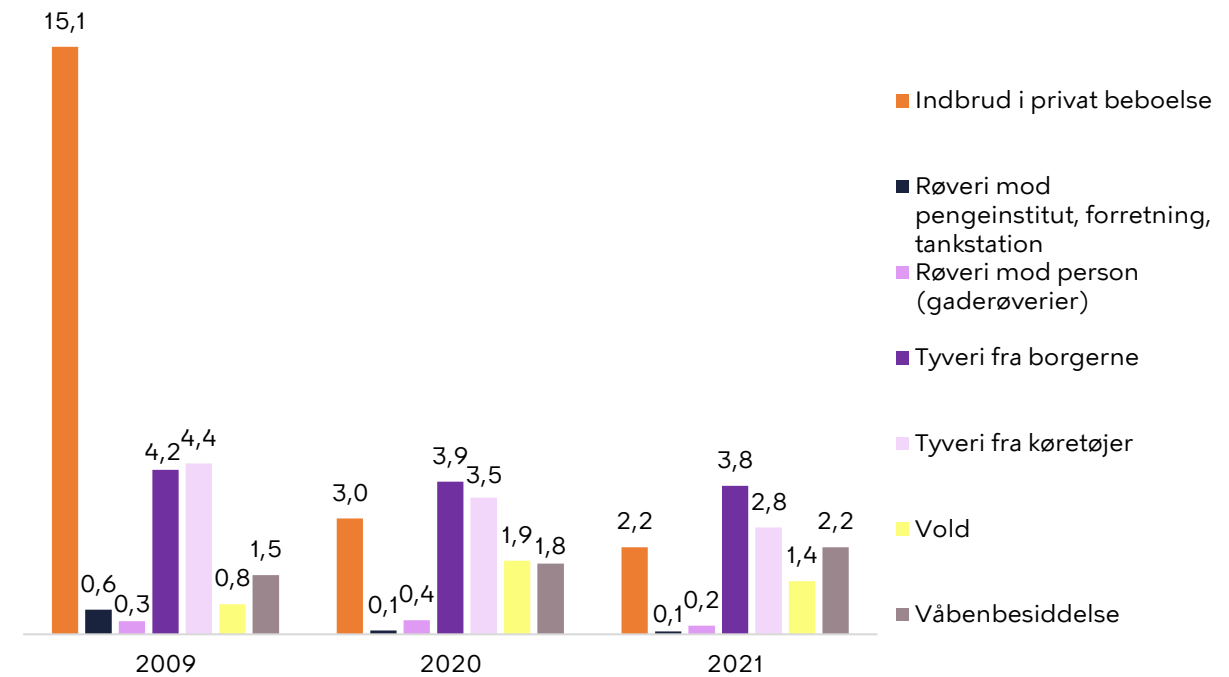

Kilde: Rigspolitiet
Der anvendes dynamiske tal fra seneste hele år – dvs. 2021. Se s. 139 for yderligere information

Kilde: Rigspolitiet



Tillid til hjælp i nabolaget



Vi har spurgt københavnernes i Vanløse, hvor enige de er i udsagnet: "Hvis der foregår kriminelle ting i nabolaget, kan man regne med, at beboere i området vil reagere og tilkalde politiet". 65 % har angivet at de er enige i udsagnet. Dette er højere end københavnerniveau (57 %). Til sammenligning var niveauet i Vanløse sidste år 60 %.

Figur 10: Tillid til hjælp i nabolaget

Hvis der foregår kriminelle ting i nabolaget kan man regne med, at beboerne i området vil reagere og tilkalde politiet?

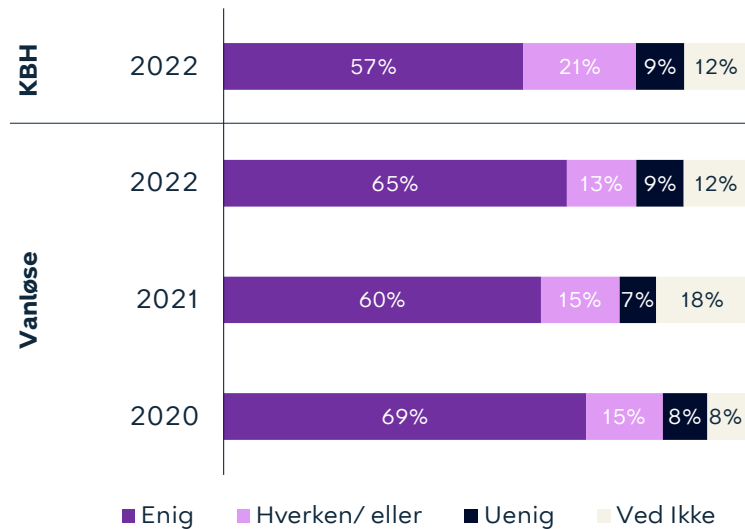

Kilde: Epinion

Vi har spurgt københavnernes i Vanløse, hvor enige de er i udsagnet: "Hvis jeg skulle blive udsat for en kriminel handling i mit nabolag, vil jeg få hjælp af dem, der går forbi eller bor her i området". 61 % har angivet, at de er enige i udsagnet. Dette er højere end københavnerniveau (54 %). Til sammenligning var niveauet i Vanløse sidste år 55 %.

Figur 11: Tillid til personlig hjælp fra nabolaget

Hvis jeg skulle blive udsat for en kriminel handling i mit nabolag, vil jeg få hjælp af dem, der går forbi eller bor her i området

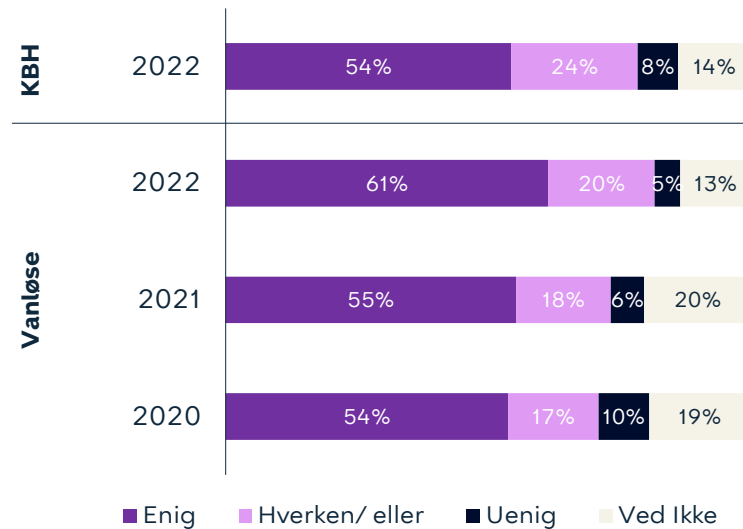

Kilde: Epinion

Vi har spurgt københavnernes i Vanløse, hvor enige de er i udsagnet: "Hvis jeg oplever gentagne problemer med utryghed i mit nabolag, har jeg tillid til, at myndighederne vil tage hånd om problemet". 54 % har angivet, at de er enige i udsagnet. Dette er højere end københavnerniveau (52 %). Til sammenligning var niveauet i Vanløse sidste år 45 %.

Figur 12: Tillid til hjælp fra myndighederne

Hvis jeg oplever gentagne problemer med utryghed i mit nabolag, har jeg tillid til, at myndighederne vil tage hånd om problemet

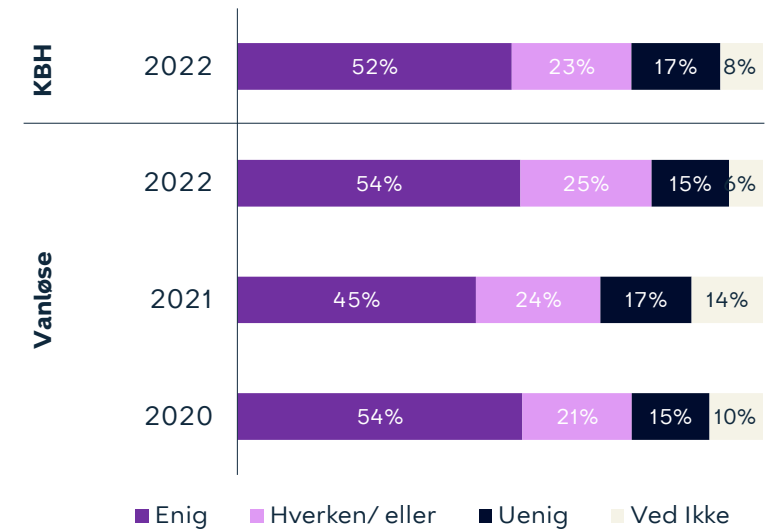

Kilde: Epinion



Vesterbro

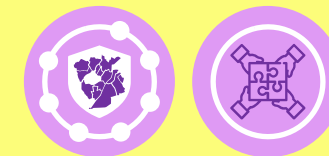

Bydelsfakta

Areal: **3,8 km²**

Antal beboere: **45.167**

Alle københavnere bor i bydelen: **7%**

Andel børn/unge under 18 år: **18%**

Andel ældre over 65 år: **6%**

Udviklingen i utryghed

Undersøgelsen indikerer et fald i andelen af utrygge i nabolaget fra 2009 (8 %) til 2022 (6 %), herunder et fald fra 2021 (8 %) til 2022. Udviklingen er ikke statistisk signifikant.

Særligt utryghedsskabende begivenheder og steder

De hændelser, der har påvirket flest på Vesterbro er: Personlige oplevelser (31 %), bandekonflikt/skyderier (13 %), kriminelle hændelser generelt (13 %) og hændelser i lokalområdet (12 %).

Flest er utrygge ved at færdes på stationer/stoppesteder (15 %), andre steder (15 %), i grønne områder/parker/legepladser (14 %) og stier (14 %).

Bekymring for og udvikling i kriminalitet

I 2022 var flest københavnere bosat på Vesterbro bekymrede for støjgener fra naboer (72 %), cykeltyveri (66 %), hærværk i dit nabolag (53 %) og ballade på gaden (53 %).

Borgernes tillid

Vi har spurgt københavnere bosat på Vesterbro om deres tillid til hjælp i nabolaget, tillid til personlig hjælp fra nabolaget og tillid til hjælp fra myndighederne. Niveauerne af tillid er i 2022 lavere end i 2021 eller på niveau.

Udviklingen i borgervendt kriminalitet

I 2021 blev der på Vesterbro anmeldt 3753 tilfælde af borgervendt kriminalitet, hvilket svarer til 86,2 anmeldelser pr. 1000 indbyggere. Der ses en lille stigning i anmeldelsesniveauet siden 2020 (85,9). Anmeldelsesniveauet ligger over gennemsnittet for hele København (34,5).

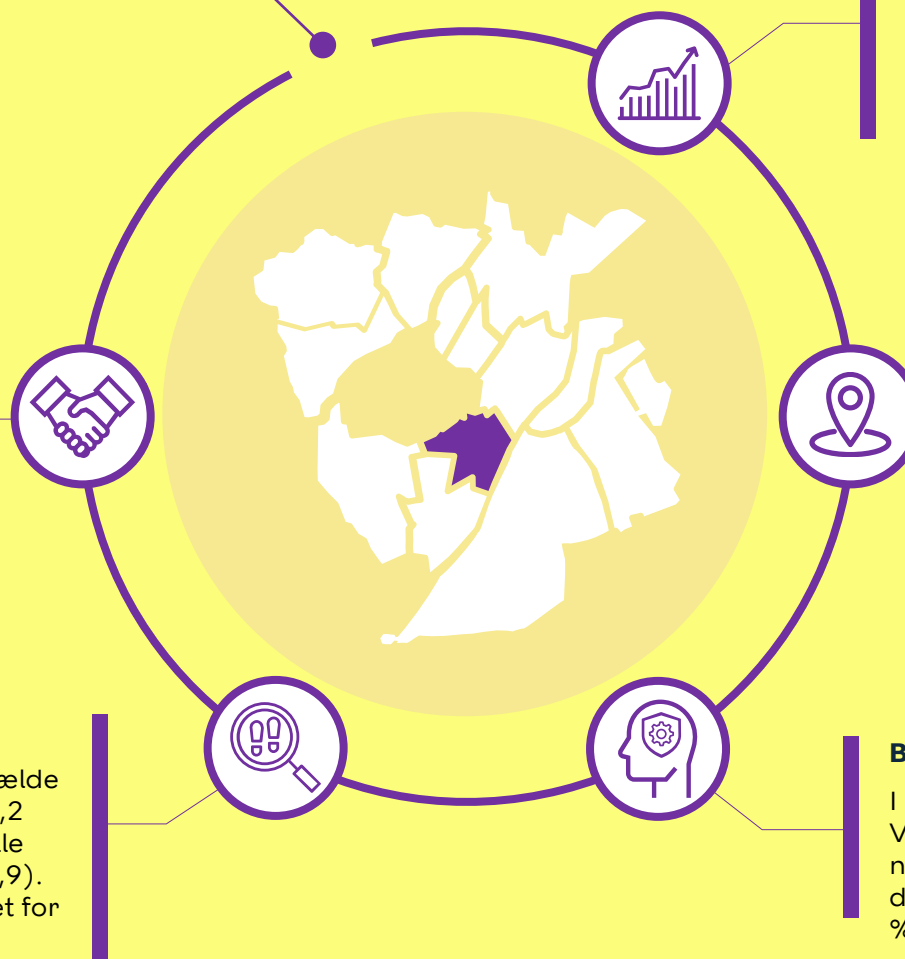

Udviklingen i tryghed for Vesterbro



Andel utrygge (2009-2022)

Undersøgelsen indikerer et fald i andelen af utrygge i nabolaget fra 2009 (8 %) til 2022 (6 %), herunder et fald fra 2021 (8 %) til 2022. Udviklingen er ikke statistisk signifikant. Andelen af utrygge københavnere på Vesterbro er i 2022 lavere end gennemsnittet for hele byen (9 %). Denne forskel er ikke statistisk signifikant.

Figur 1: Andel utrygge i nabolaget

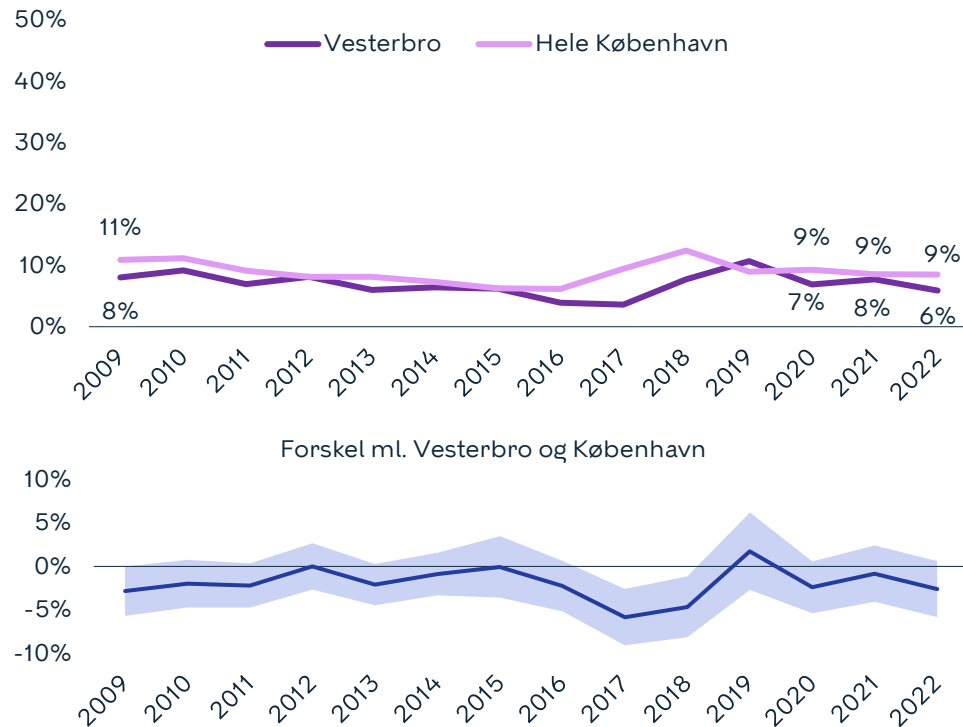

Udvikling i utryghed i nabolag, 2009-2022 og 2021-2022: ikke statistisk signifikant

Andel utrygge i aften- og nattetimerne (2009-2022)

Undersøgelsen viser et fald i andelen af utrygge i aften- og nattetimerne fra 2009 (19 %) til 2022 (10 %), herunder et fald fra 2021 (13 %) til 2022. Udviklingen fra 2009 til 2022 er statistisk signifikant, mens der for perioden 2021 til 2022 ikke kan påvises en signifikant udvikling. Andelen af utrygge i aften- og nattetimerne på Vesterbro er i 2022 lavere end gennemsnittet for hele byen (17 %). Denne forskel er statistisk signifikant.

Figur 2: Andel utrygge i aften- og nattetimerne

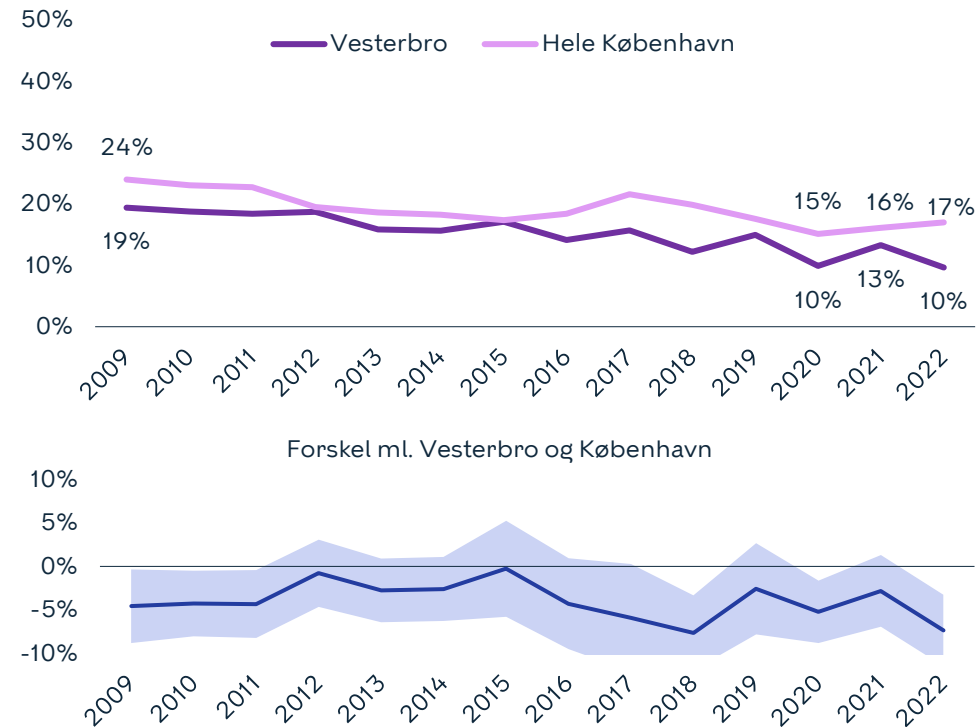

Udvikling i utryghed i aften og nattetimerne, 2009-2022 statistisk signifikant
 Udvikling i utryghed i aften og nattetimerne, 2021-2022: ikke statistisk signifikant

Sådan læses figuren

De to nederste figurer viser forskellen mellem andelen af utrygge i Vesterbro og i Hele København. Når den blå linje er **over nul** betyder det, at der er **flere utrygge** på Vesterbro end i hele København. Når linjen er **under nul**, er der færre. Når det lyseblå område ikke rører nul, er der tale om en statistisk signifikant – og derfor reel – forskel.



Særligt utryghedsskabende begivenheder det seneste år



20 % har angivet, at der er sket noget i det forgangne år, der har påvirket dem til at tænke mere over, hvor og hvornår det er trygt at færdes i København. De hændelser, der har påvirket flest på Vesterbro er: Personlige oplevelser (31 %), bandekonflikt/skyderier (13 %), kriminelle hændelser generelt (13 %) og hændelser i lokalområdet (12 %). Det har været muligt at give flere svar.

Figur 3: Særligt utryghedsskabende begivenheder

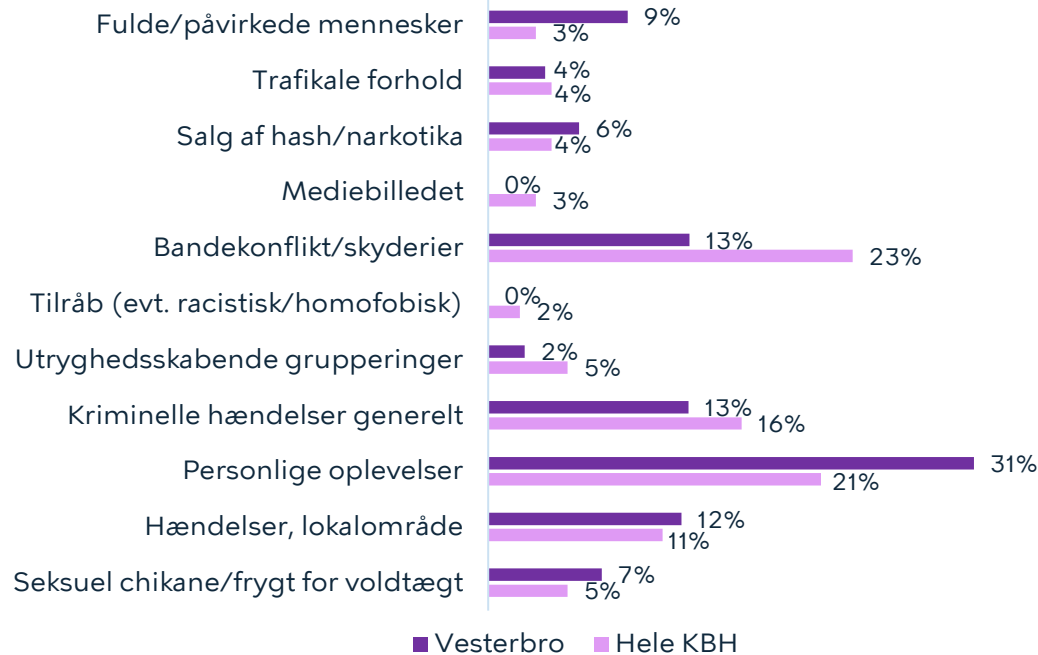

46 % på Vesterbro angiver, at der er steder i deres nabolag, hvor de er utrygge ved at færdes. Flest er utrygge ved at færdes på stationer/stoppesteder (15 %), andre steder (15 %), i grønne områder/parker/legepladser (14 %) og stier (14 %). Med undtagelse af andre steder, er andelen, der er utrygge ved at færdes disse steder under gennemsnittet for København.

Figur 4: Særlige steder, der angives som utrygge

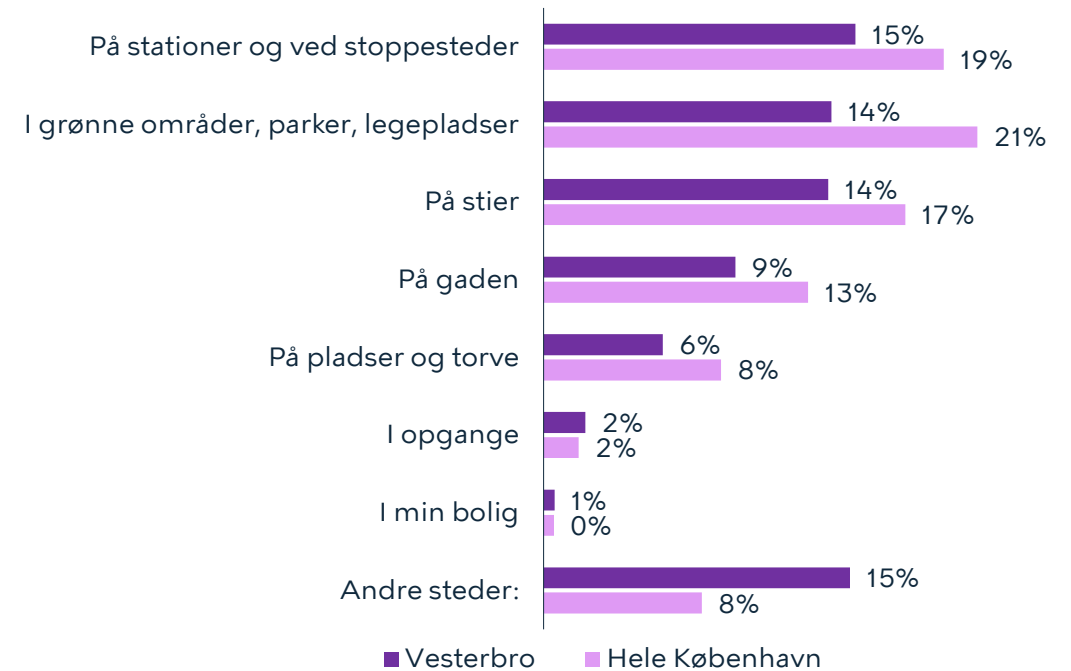

Figur 3 er lavet på baggrund af åbne besvarelser. Besvarelserne er efterfølgende kategoriseret. Hvert år vurderes det, om besvarelserne giver anledning til nye kategorier. I 2022 er kategorierne "Tilråb (evt. racistisk/homofobisk)" og "Seksuel chikane/frygt for voldtægt" tilføjet, mens kategorierne "Chikane" og "Terror" er udgået. Flere svar omhandler i år Covid-19, men disse svar er frasortet. Læs mere om dette på s. 144. Kilde: Epinion



Københavnerne bekymring for kriminalitet og øvrige gener



Københavnere bosat på Vesterbro er blevet spurgt om, hvilke af følgende kriminalitetstyper/øvrige gener, de er bekymrede for. I 2022 var flest københavnere bosat på Vesterbro bekymrede for støjgener fra naboer (72 %), cykeltyveri (66 %), hærværk i dit nabolag (53 %) og ballade på gaden (53 %). Bemærk, det har været muligt at angive flere svar. Cykeltyveri, støjgener og hærværk er også blandt de forhold, som flest københavnere generelt angiver, at de er bekymrede for.

Figur 5: Københavnerne bekymring for kriminalitet

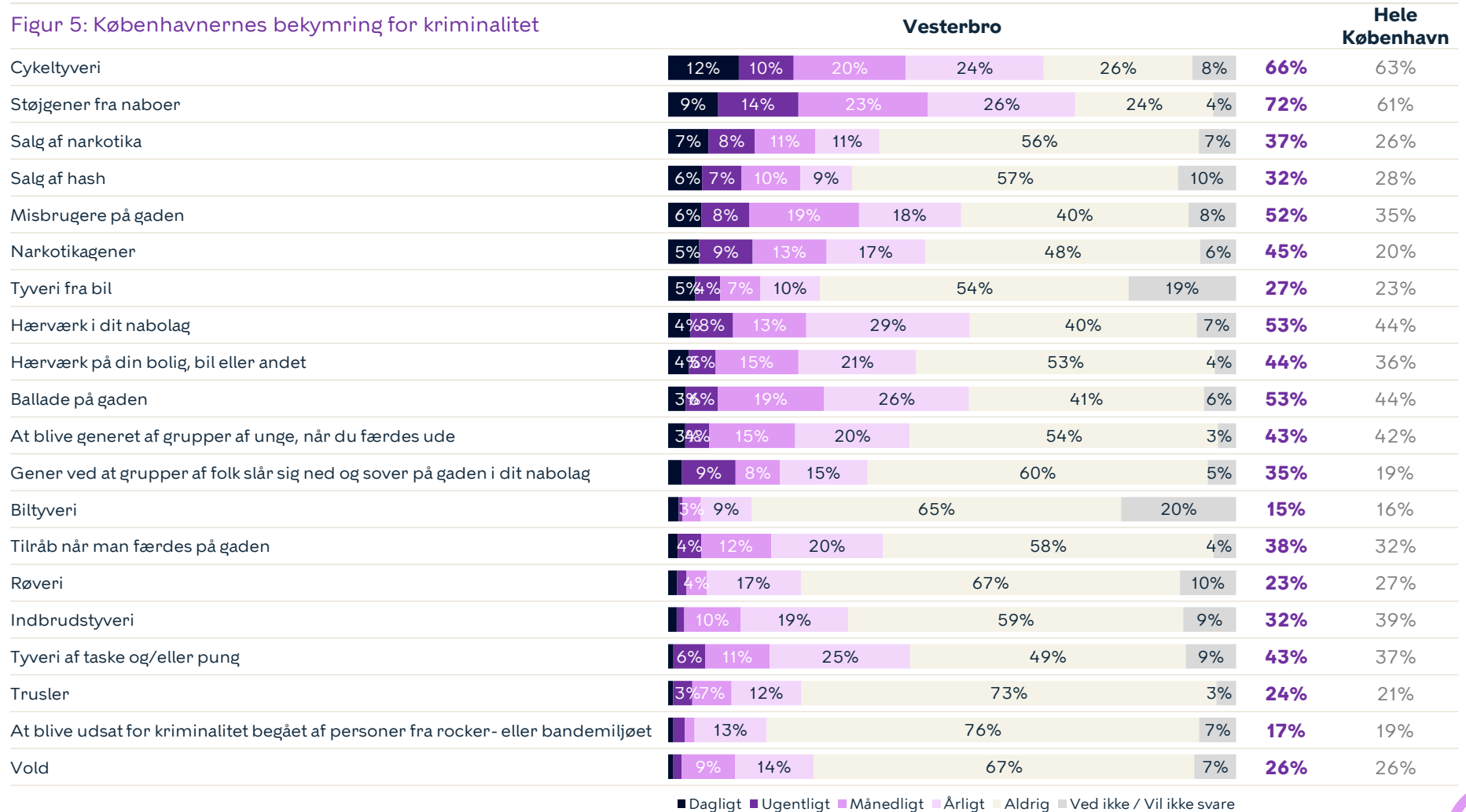

■ Dagligt ■ Ugentligt ■ Månedligt ■ Årligt ■ Aldrig ■ Ved ikke / Vil ikke svare



Kilde: Epinion



Hvad københavnernes selv angiver, de er blevet udsat for de seneste 12 måneder



Vi har spurgt københavnernes bosat på Vesterbro, hvilke af nedenstående typer kriminalitet/chikane, de har været udsat for. 87 % har været udsat for en eller flere af følgende kriminalitetstyper nedenfor. Graffiti (69 %), anden hensynsløs kørsel (58 %) samt hærværk i nabolag (39 %) er de tre forhold, flest københavnere bosat på Vesterbro har været udsat for.

Figur 6: Kriminalitet, københavnernes har været udsat for

	Vesterbro	Hele København
Volds- og narkotikarelateret kriminalitet		
Salg af narkotika	13%	5%
Salg af hash	10%	8%
Trusler	8%	8%
Vold	4%	4%
Røveri	3%	3%
Berigelseskriminalitet		
Cykelttyveri	21%	17%
Tyveri	13%	9%
Indbrud	9%	8%
Kriminalitet relateret til støjgener og hærværk		
Graffiti	69%	53%
Anden hensynsløs kørsel	58%	52%
Hærværk i nabolag	39%	31%
Hensynsløs knallertkørsel	30%	31%
Folk sover på gaden	19%	9%
Hærværk på egen ejendom	14%	11%
Chikane	14%	14%

Bekymring sammenlignet med faktisk udsathed

Nedenstående graf viser, hvor stor en andel af københavnernes, der hhv. bekymrer sig for og har været udsat for konkrete kriminalitetstyper/gener.

Figur 7: Bekymring sammenlignet med faktisk udsathed

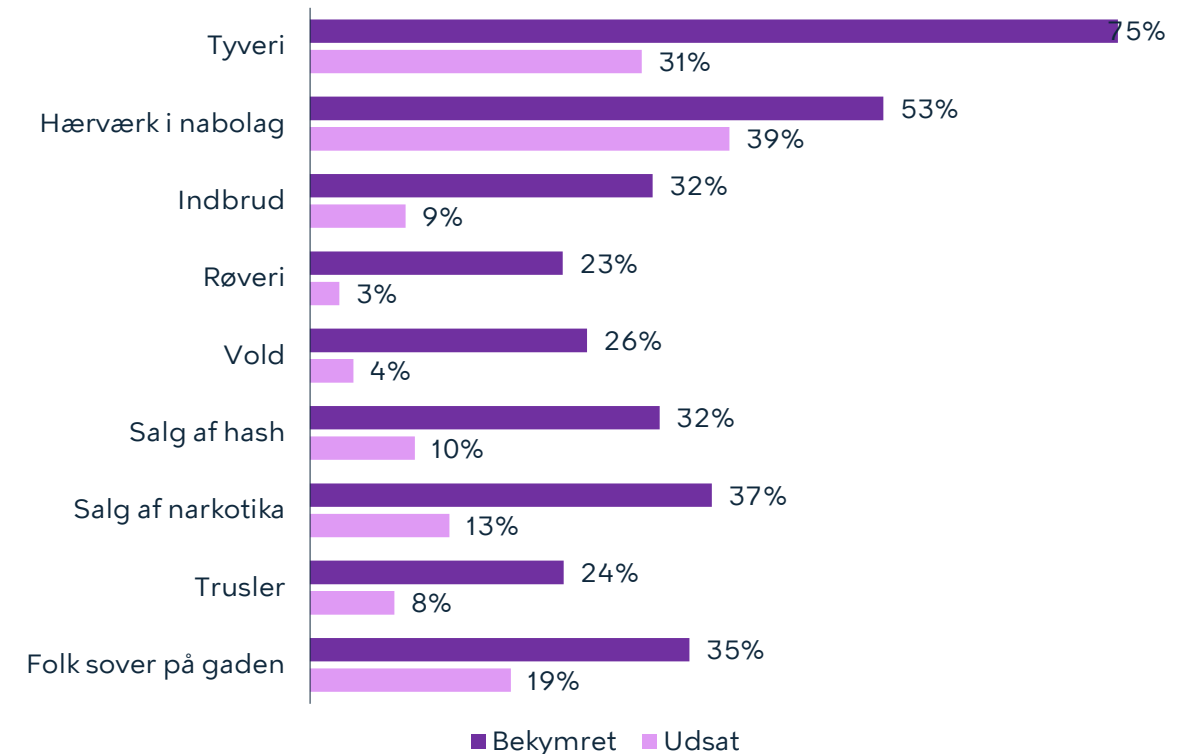

Udvikling i borgervendt kriminalitet (2009-2021)



I 2021 blev der på Vesterbro anmeldt 3753 tilfælde af borgervendt kriminalitet, hvilket svarer til 86,2 anmeldelser pr. 1000 indbyggere. Der ses en lille stigning i anmeldelsesniveauet siden 2020 (85,9). Anmeldelsesniveauet ligger over gennemsnittet for hele København (34,5). Lommetyveri er den mest udbredte type kriminalitet i København, men hyppigheden er ikke jævnt fordelt over byen. Hvis anmeldelser for lommetyveri trækkes fra det samlede antal, er antallet af anmeldelser pr. 1000 indbyggere på Vesterbro (40,4) fortsat højere end i hele København samlet set (22,4).

Figur 8: Borgervendt kriminalitet, antal anmeldelser pr. 1000 indbyggere

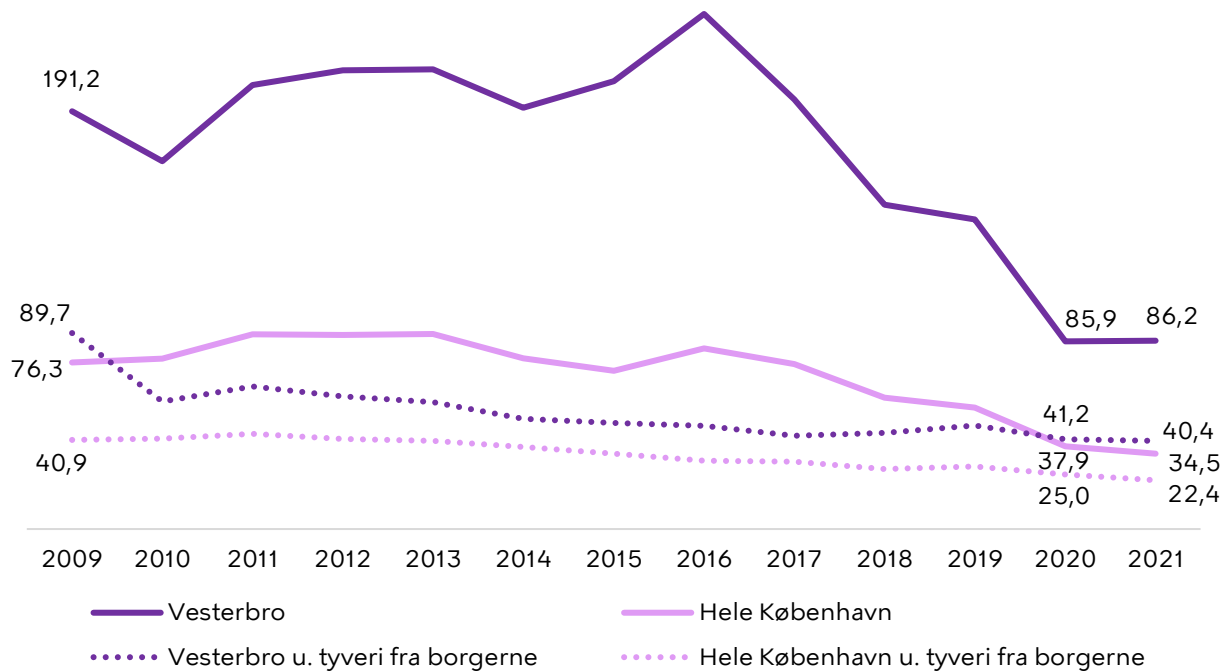

På Vesterbro er den hyppigste anmeldte kriminalitet i 2021 lommetyveri med 45,8 anmeldelser pr. 1000 indbyggere, hvilket ligger væsentligt over gennemsnittet for København i 2021 (13,1). Anmeldelsesniveauet for røveri, gaderøveri og tyveri fra køretøj er på niveau eller faldet i perioden fra 2020-2021, mens de øvrige kriminalitetstyper er steget. I perioden 2009-2021 er antallet af anmeldelser for de fleste kriminalitetstyper på Vesterbro faldet, bortset fra vold og våbenbesiddelse som er steget siden 2009.

Figur 9: Borgervendt kriminalitet, antal anmeldelser pr. 1000 indbyggere

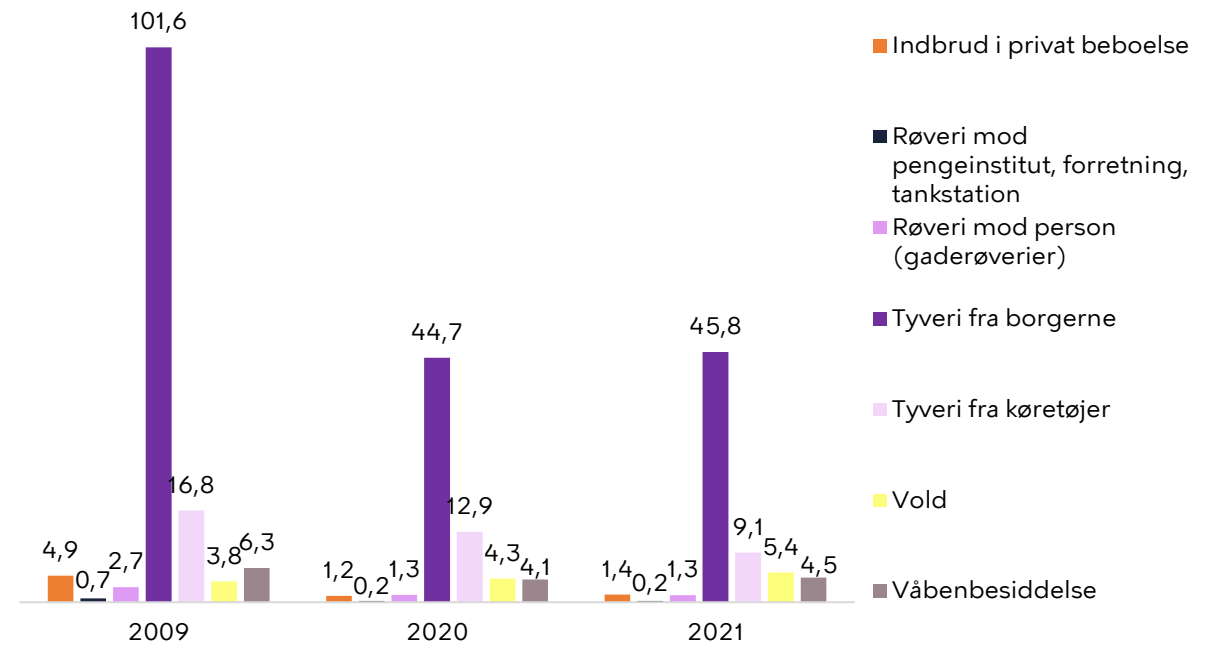

Kilde: Rigspolitiet
Der anvendes dynamiske tal fra seneste hele år – dvs. 2021. Se s. 139 for yderligere information

Kilde: Rigspolitiet



Tillid til hjælp i nabolaget



Vi har spurgt københavnernes på Vesterbro, hvor enige de er i udsagnet: "Hvis der foregår kriminelle ting i nabolaget, kan man regne med, at beboere i området vil reagere og tilkalde politiet". 52 % har angivet at de er enige i udsagnet. Dette er lavere end københavnerniveau (57 %). Til sammenligning var niveauet på Vesterbro sidste år 59 %.

Figur 10: Tillid til hjælp i nabolaget

Hvis der foregår kriminelle ting i nabolaget kan man regne med, at beboerne i området vil reagere og tilkalde politiet?

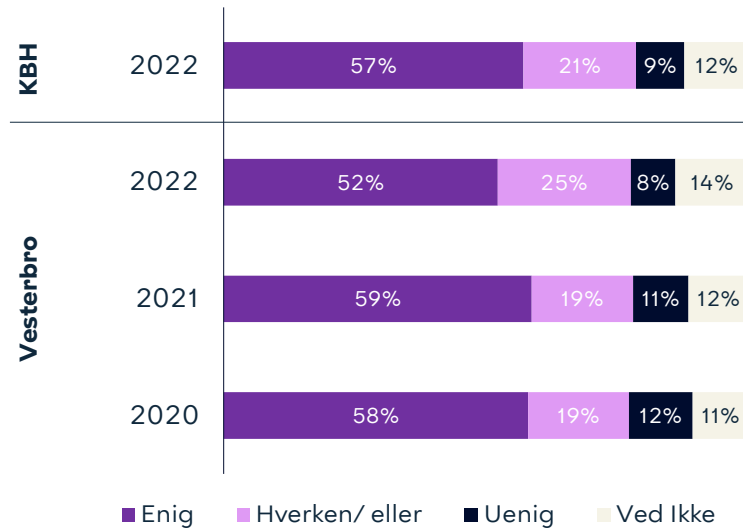

Vi har spurgt københavnernes på Vesterbro, hvor enige de er i udsagnet: "Hvis jeg skulle blive udsat for en kriminel handling i mit nabolag, vil jeg få hjælp af dem, der går forbi eller bor her i området". 61 % har angivet, at de er enige i udsagnet. Dette er højere end københavnerniveau (54 %). Til sammenligning var niveauet på Vesterbro sidste år 62 %.

Figur 11: Tillid til personlig hjælp fra nabolaget

Hvis jeg skulle blive udsat for en kriminel handling i mit nabolag, vil jeg få hjælp af dem, der går forbi eller bor her i området

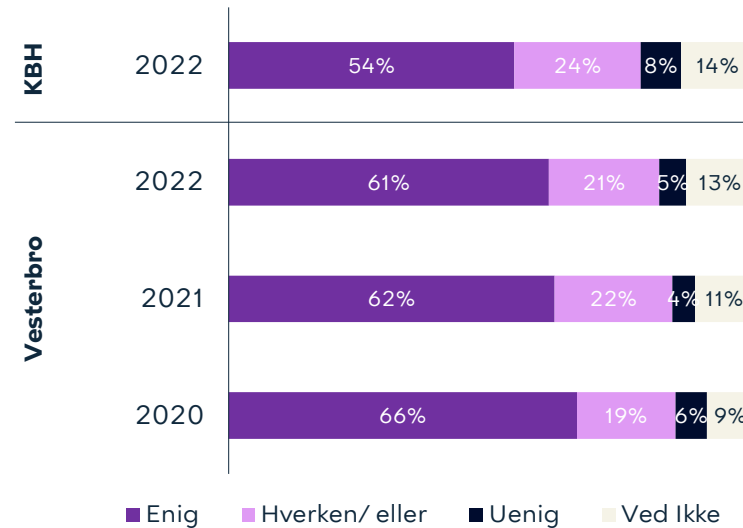

Vi har spurgt københavnernes på Vesterbro, hvor enige de er i udsagnet: "Hvis jeg oplever gentagne problemer med utryghed i mit nabolag, har jeg tillid til, at myndighederne vil tage hånd om problemet". 48 % har angivet, at de er enige i udsagnet, hvilket er uændret i forhold til niveauet i 2021. Det er lavere end københavnerniveau (52 %).

Figur 12: Tillid til hjælp fra myndighederne

Hvis jeg oplever gentagne problemer med utryghed i mit nabolag, har jeg tillid til, at myndighederne vil tage hånd om problemet

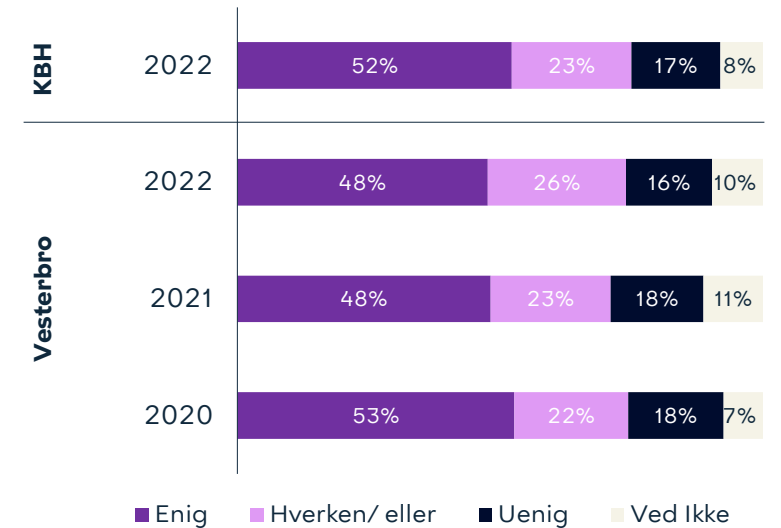

Østerbro

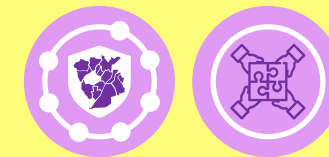

Bydelsfakta

Areal: **9,9 km²**

Antal beboere: **79.952**

Alle københavnere bor i bydelen: **12%**

Andel børn/unge under 18 år: **17%**

Andel ældre over 65 år: **12%**

Udviklingen i utryghed

Undersøgelsen indikerer en stigning i andelen af utrygge i nabolaget fra 2009 (4 %) til 2022 (7 %), herunder en stigning fra 2021 (4 %) til 2022. Udviklingen er ikke statistisk signifikant.

Særligt utryghedsskabende begivenheder og steder

De hændelser, der har påvirket flest på Østerbro er: Personlige oplevelser (23 %), kriminelle hændelser generelt (20 %), bandekonflikt/skyderier (15 %) og hændelser i lokalområdet (11 %).

Flest er utrygge ved at færdes i grønne områder/parker/legepladser (23 %), på stationer/stoppesteder (19 %) og stier (12 %).

Bekymring for og udvikling i kriminalitet

I 2022 var flest københavnere bosat på Østerbro bekymrede for støjgener fra naboer (66 %), cykeltyveri (66 %) og at blive generet af grupper af unge, når de færdes ude (42 %).

Borgernes tillid

Vi har spurgt københavnere bosat på Østerbro om deres tillid til hjælp i nabolaget, tillid til personlig hjælp fra nabolaget og tillid til hjælp fra myndighederne. Niveauerne af tillid er i 2022 nogenlunde på niveau med 2021.

Udviklingen i borgervendt kriminalitet

I 2021 blev der på Østerbro anmeldt 1932 tilfælde af borgervendt kriminalitet, hvilket svarer til 24,1 anmeldelser af borgervendt kriminalitet pr. 1000 indbyggere. Anmeldelsesniveauet er det laveste i perioden 2009-2021 og er også lavere end gennemsnittet for hele København (34,5).

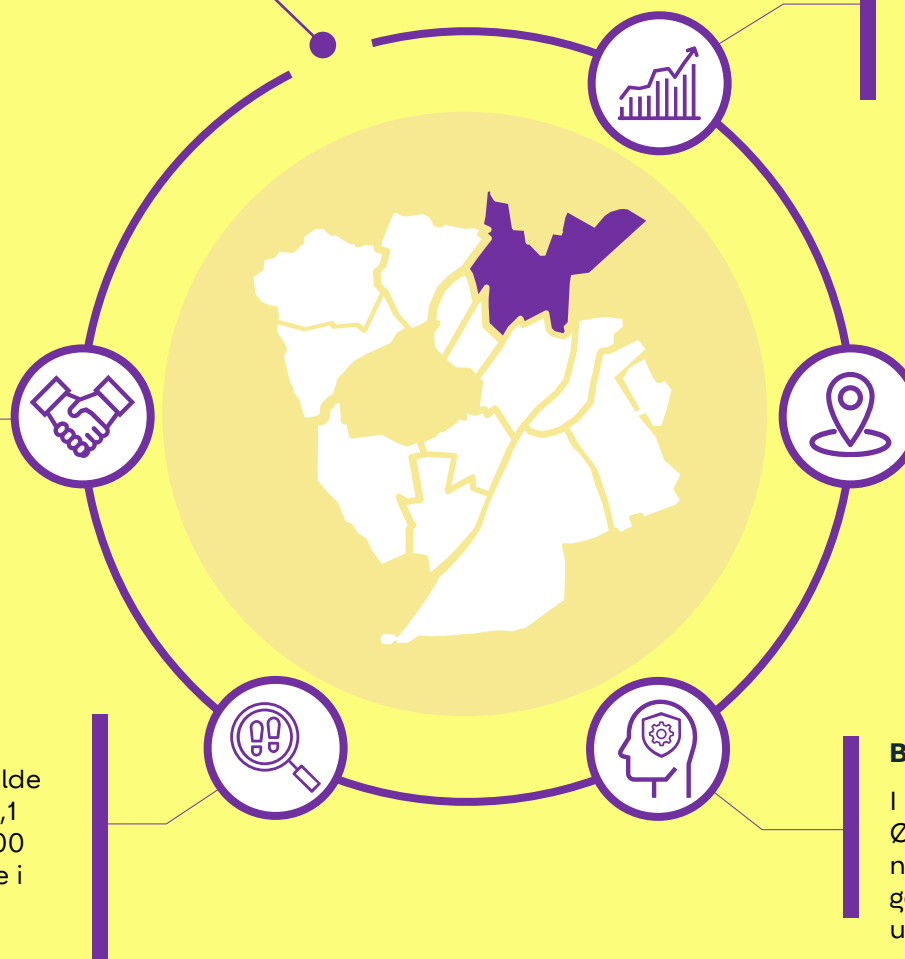

Udviklingen i tryghed for Østerbro



Andel utrygge (2009-2022)

Undersøgelsen indikerer en stigning i andelen af utrygge i nabolaget fra 2009 (4 %) til 2022 (7 %), herunder en stigning fra 2021 (4 %) til 2022. Udviklingen er ikke statistisk signifikant. Andelen af utrygge københavnere på Østerbro er i 2022 lavere end gennemsnittet for hele byen (9 %). Denne forskel er ikke statistisk signifikant.

Figur 1: Andel utrygge i nabolaget

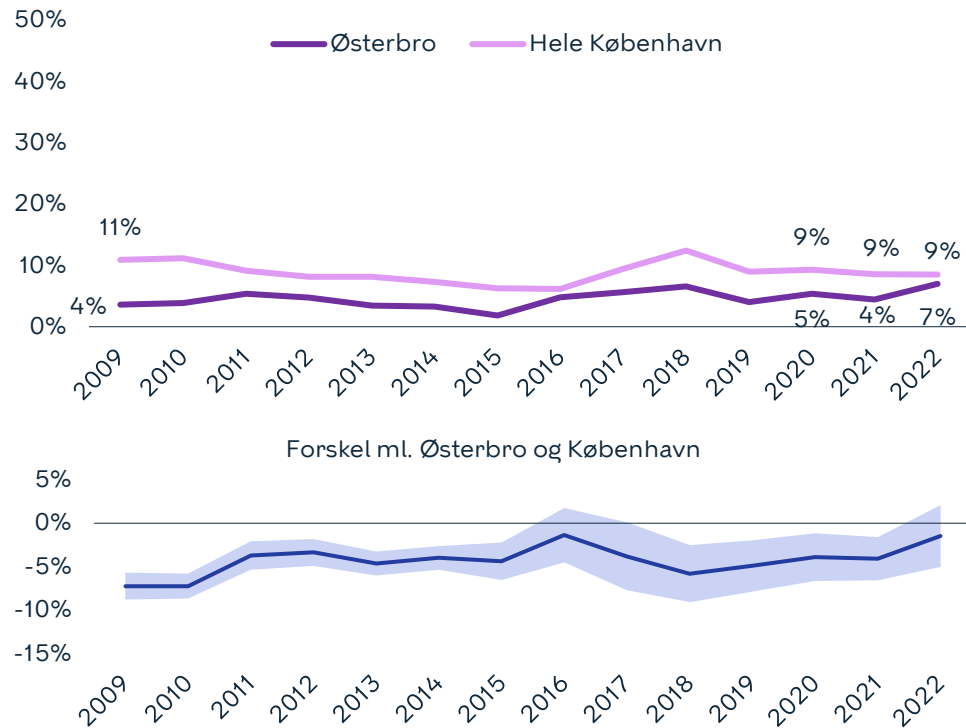

Udvikling i utryghed i nabolag, 2009-2022 og 2021-2022: ikke statistisk signifikant

Andel utrygge i aften- og nattetimerne (2009-2022)

Undersøgelsen viser et fald i andelen af utrygge i aften- og nattetimerne fra 2009 (14 %) til 2022 (8 %), herunder et fald fra 2021 (10 %) til 2022. Udviklingen fra 2009 til 2022 er statistisk signifikant, mens der for perioden 2021 til 2022 ikke kan påvises en signifikant udvikling. Andelen af utrygge i aften- og nattetimerne på Østerbro er i 2022 lavere end gennemsnittet for hele byen (17 %). Denne forskel er statistisk signifikant.

Figur 2: Andel utrygge i aften- og nattetimerne

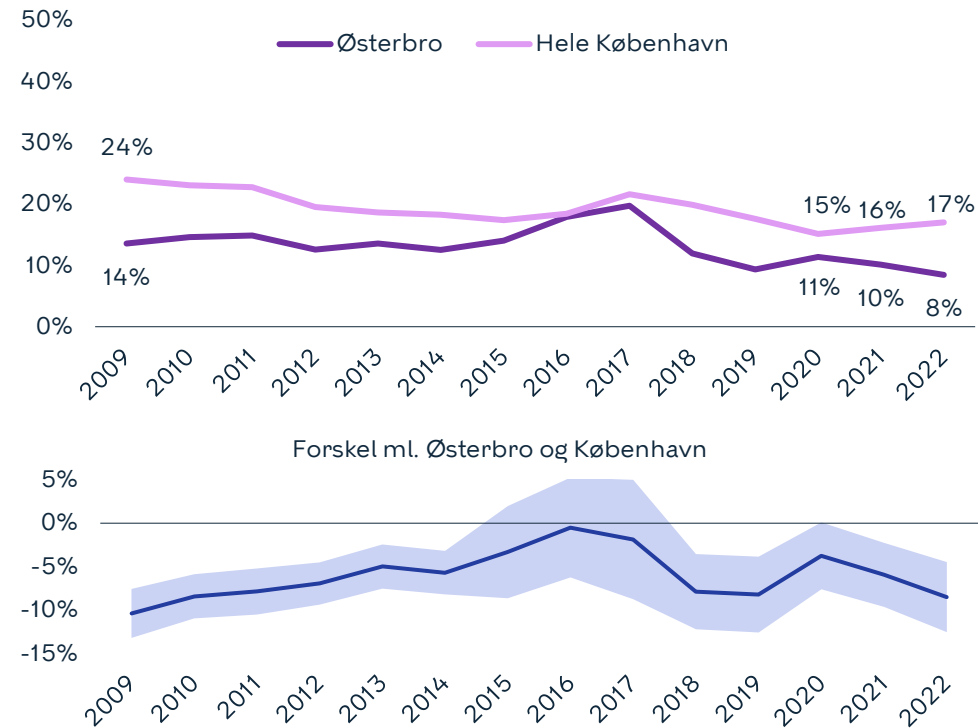

Udvikling i utryghed i nabolag, 2009-2022: statistisk signifikant
 Udvikling i utryghed i nabolag, 2021-2022: ikke statistisk signifikant

Sådan læses figuren

De to nederste figurer viser forskellen mellem andelen af utrygge i Østerbro og i Hele København. Når den blå linje er **over nul** betyder det, at der er **flere utrygge** på Østerbro end i hele København. Når linjen er **under nul**, er der færre. Når det lyseblå område ikke rører nul, er der tale om en statistisk signifikant – og derfor reel – forskel.



Særligt utryghedsskabende begivenheder det seneste år



24 % har angivet, at der er sket noget i det forgangne år, der har påvirket dem til at tænke mere over, hvor og hvornår det er trygt at færdes i København. De hændelser, der har påvirket flest på Østerbro er: Personlige oplevelser (23 %), kriminelle hændelser generelt (20 %), bandekonflikt/skyderier (15 %) og hændelser i lokalområdet (11 %). Det har været muligt at give flere svar.

Figur 3: Særligt utryghedsskabende begivenheder

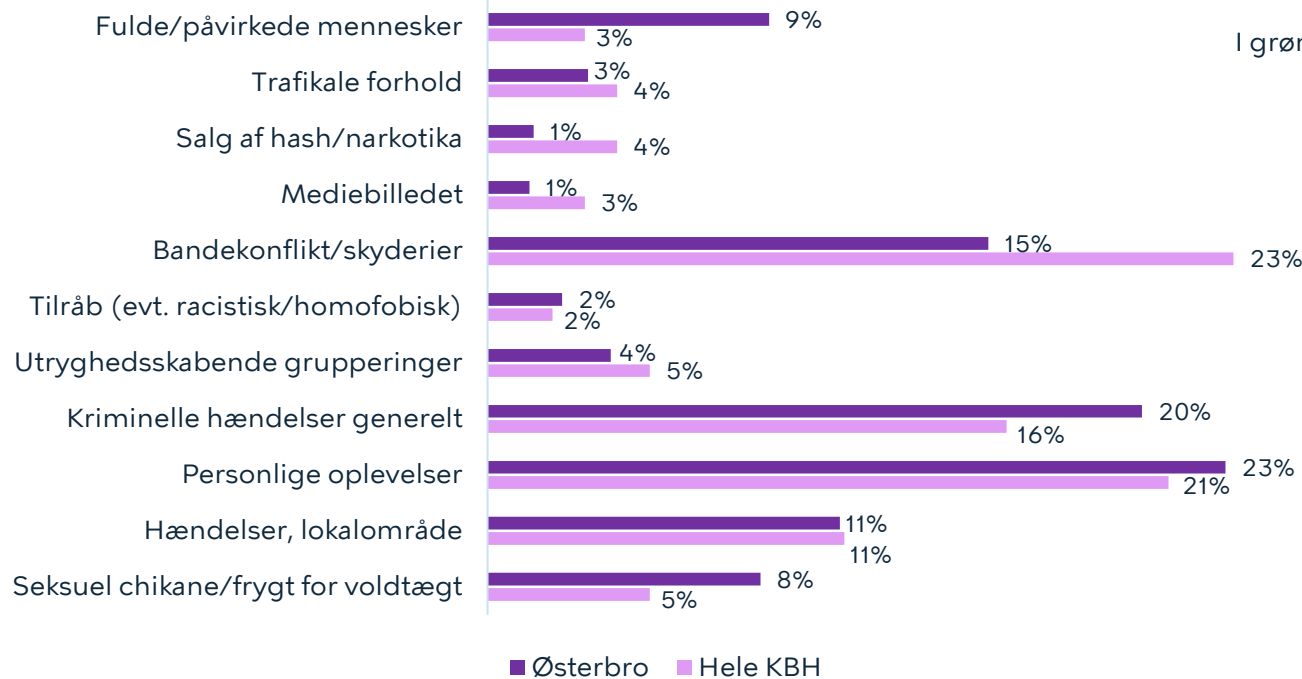

42 % på Østerbro angiver, at der er steder i deres nabolag, hvor de er utrygge ved at færdes. Flest er utrygge ved at færdes i grønne områder/parker/legepladser (23 %), på stationer/stoppesteder (19 %) og stier (12 %). Andelen, der er utrygge ved at færdes i grønne områder/parker/legepladser, er over gennemsnittet for København (21 %), mens andelen, der er utrygge på pladser og torve, er lavere end gennemsnittet for København (8 %).

Figur 4: Særlige steder, der angives som utrygge

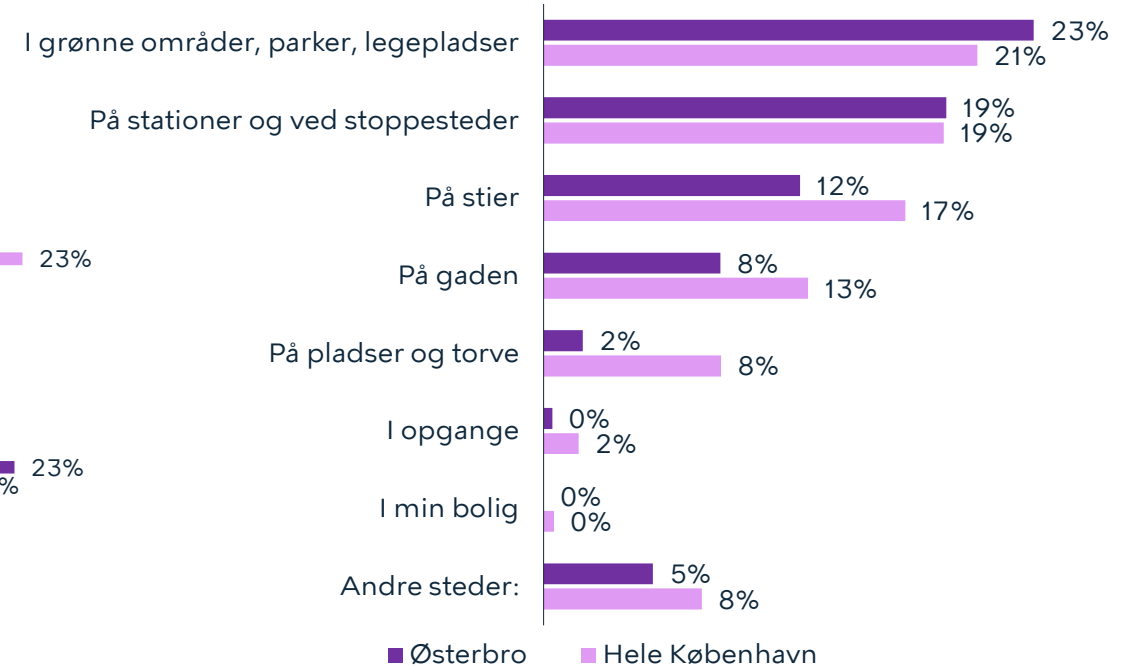

Figur 3 er lavet på baggrund af åbne besvarelser. Besvarelserne er efterfølgende kategoriseret. Hvert år vurderes det, om besvarelserne giver anledning til nye kategorier. I 2022 er kategorierne "Tilråb (evt. racistisk/homofobisk)" og "Seksuel chikane/frygt for voldtægt" tilføjet, mens kategorierne "Chikane" og "Terror" er udgået. Flere svar omhandler i år Covid-19, men disse svar er frasortet. Læs mere om dette på s. 144. Kilde: Epinion



Københavnerne bekymring for kriminalitet og øvrige gener



Københavnere bosat på Østerbro er blevet spurgt om, hvilke af følgende kriminalitetstyper/øvrige gener, de er bekymrede for. I 2022 var flest københavnere bosat på Østerbro bekymrede for støjgener fra naboer (66%), cykeltyveri (66%) og at blive generet af grupper af unge, når de færdes ude (42%). Bemærk, det har været muligt at angive flere svar. Cykeltyveri og støjgener er også blandt de forhold, som flest københavnere generelt angiver, at de er bekymrede for.

Figur 5: Københavnerne bekymring for kriminalitet

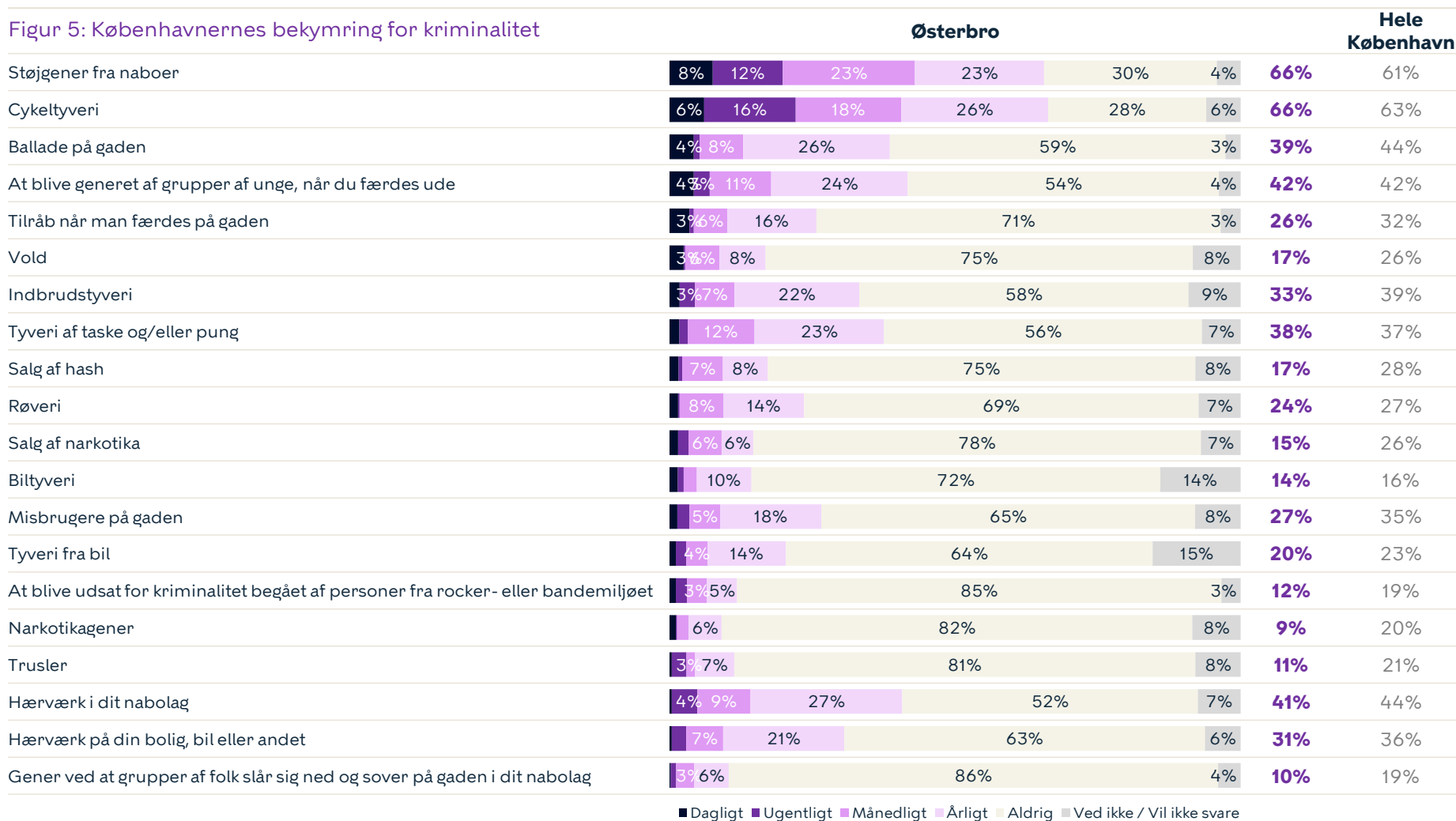

■ Dagligt ■ Ugentligt ■ Månedligt ■ Årligt ■ Aldrig ■ Ved ikke / Vil ikke svare



Kilde: Epinion



Hvad københavnernes selv angiver, de er blevet udsat for de seneste 12 måneder



Vi har spurgt københavnernes bosat på Østerbro, hvilke af nedenstående typer kriminalitet/chikane, de har været udsat for. 78 % har været udsat for en eller flere af følgende kriminalitetstyper nedenfor. Graffiti (51 %), anden hensynsløs kørsel (48 %) samt hærværk i nabolag (23 %) er de tre forhold, flest københavnere bosat på Østerbro har været udsat for.

Figur 6: Kriminalitet, københavnernes har været udsat for

	Østerbro	Hele København
Volds- og narkotikarelateret kriminalitet		
Trusler	11%	8%
Vold	7%	4%
Salg af hash	6%	8%
Røveri	5%	3%
Salg af narkotika	5%	5%
Berigelseskriminalitet		
Cykelttyveri	15%	17%
Tyveri	12%	9%
Indbrud	5%	8%
Kriminalitet relateret til støjgener og hærværk		
Graffiti	51%	53%
Anden hensynsløs kørsel	48%	52%
Hærværk i nabolag	23%	31%
Hensynsløs knallertkørsel	20%	31%
Chikane	12%	14%
Hærværk på egen ejendom	10%	11%
Folk sover på gaden	3%	9%

Bekymring sammenlignet med faktisk udsathed

Nedenstående graf viser, hvor stor en andel af københavnernes, der hhv. bekymrer sig for og har været udsat for konkrete kriminalitetstyper/gener.

Figur 7: Bekymring sammenlignet med faktisk udsathed

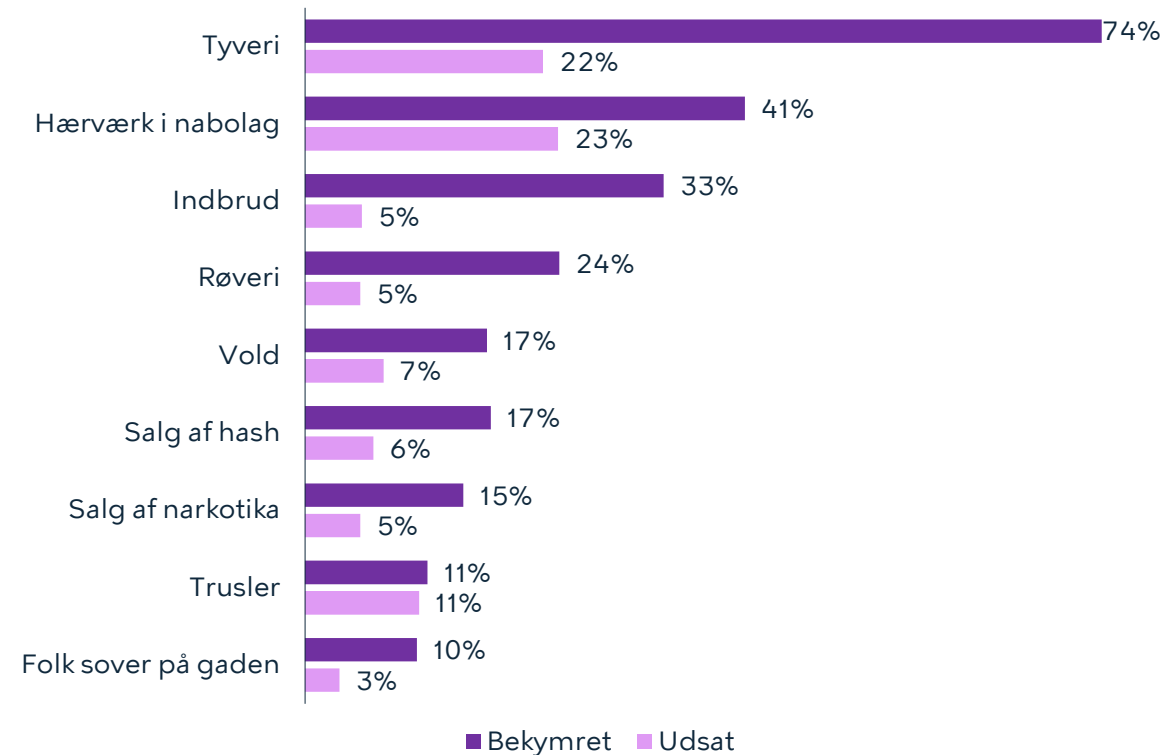

Udvikling i borgervendt kriminalitet (2009-2021)



I 2021 blev der på Østerbro anmeldt 1932 tilfælde af borgervendt kriminalitet, hvilket svarer til 24,1 anmeldelser af borgervendt kriminalitet pr. 1000 indbyggere. Anmeldelsesniveauet er det laveste i perioden 2009-2021 og er også lavere end gennemsnittet for hele København (34,5). Lommetyveri er den mest udbredte type kriminalitet i København, men hyppigheden er ikke jævnt fordelt over byen. Hvis anmeldelser for lommetyveri trækkes fra det samlede antal, er antallet af anmeldelser pr. 1000 indbyggere på Østerbro (16,9) lavere end i hele København samlet set (22,4).

På Østerbro er den hyppigste anmeldte kriminalitet i 2021 lommetyveri med 7,2 anmeldelser pr. 1000 indbyggere. Anmeldelsesniveauet for de fleste kriminalitetstyper er faldet eller på samme niveau i perioden 2020-2021, bortset fra lommetyveri og vold som er steget siden 2020. I perioden 2009-2021 er antallet af anmeldelser for de fleste kriminalitetstyper på Østerbro faldet, bortset fra vold og våbenbesiddelse som er steget siden 2009.

Figur 8: Borgervendt kriminalitet, antal anmeldelser pr. 1000 indbyggere

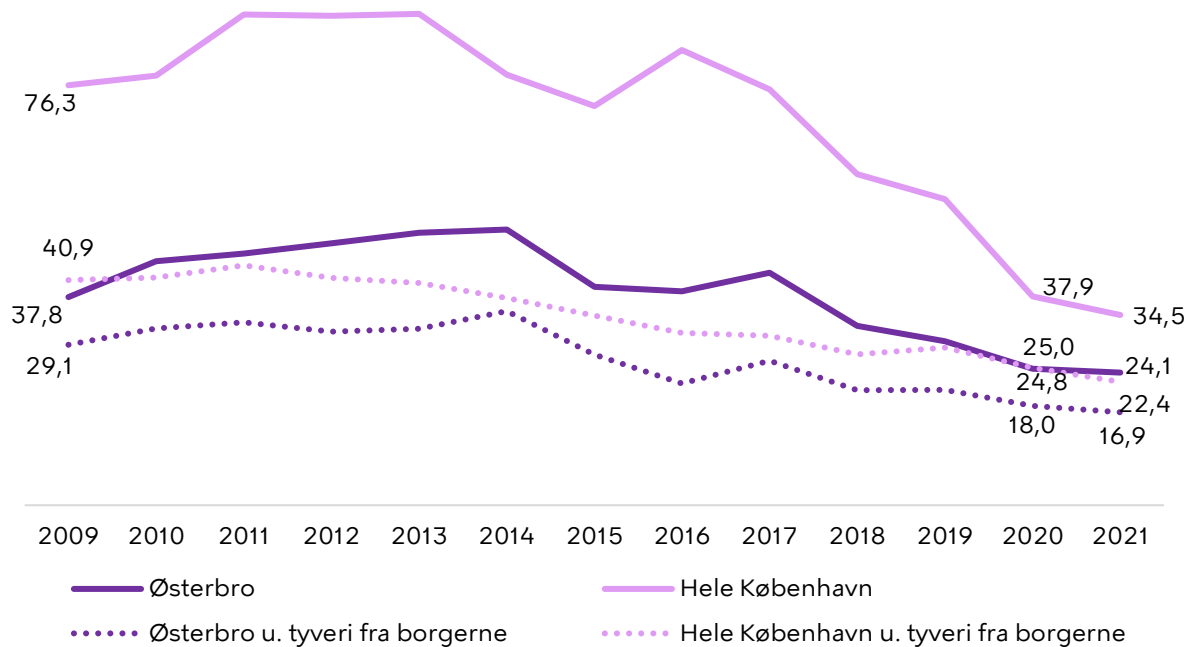

Figur 9: Borgervendt kriminalitet, antal anmeldelser pr. 1000 indbyggere

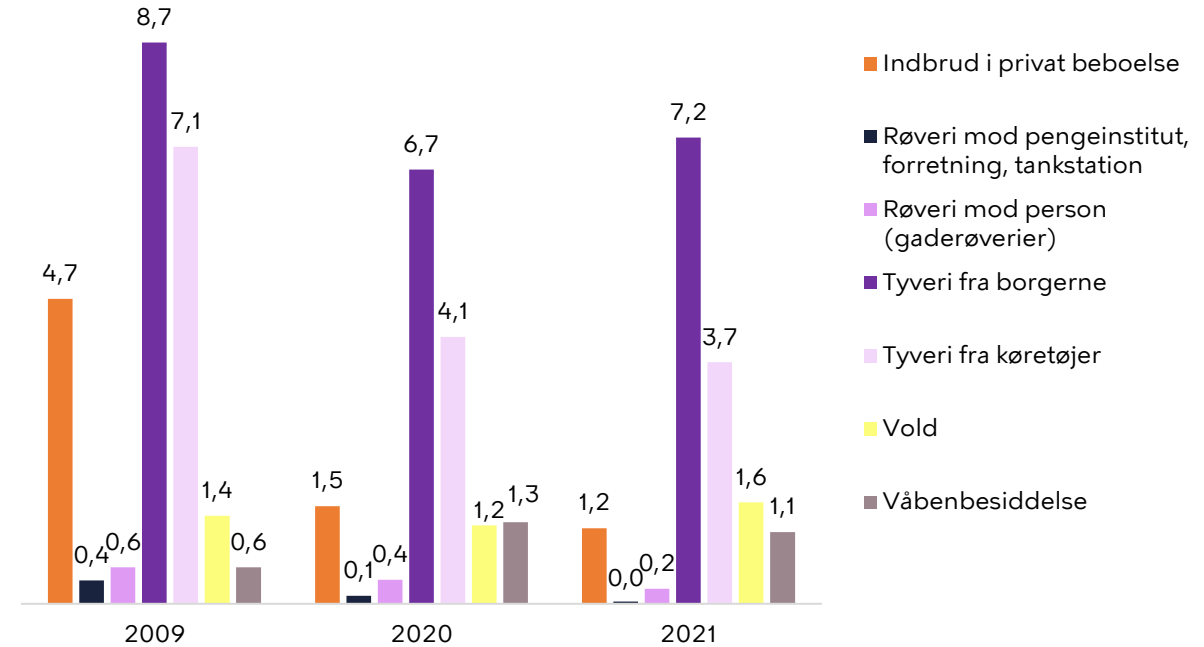

Tillid til hjælp i nabolaget



Vi har spurgt københavnernes på Østerbro, hvor enige de er i udsagnet: "Hvis der foregår kriminelle ting i nabolaget, kan man regne med, at beboere i området vil reagere og tilkalde politiet". 65 % har angivet at de er enige i udsagnet. Dette er højere end københavnerniveau (57 %). Til sammenligning var niveauet på Østerbro sidste år 64 %.

Figur 10: Tillid til hjælp i nabolaget

Hvis der foregår kriminelle ting i nabolaget kan man regne med, at beboerne i området vil reagere og tilkalde politiet?

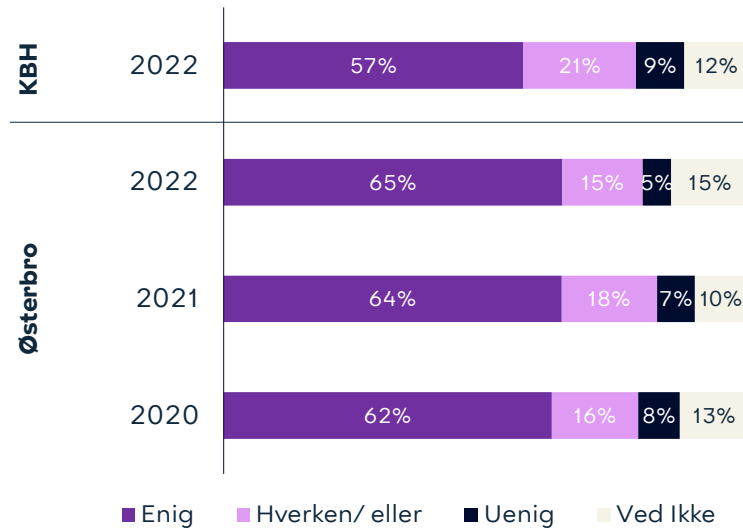

Kilde: Epinion

Vi har spurgt københavnernes på Østerbro, hvor enige de er i udsagnet: "Hvis jeg skulle blive udsat for en kriminel handling i mit nabolag, vil jeg få hjælp af dem, der går forbi eller bor her i området". 55 % har angivet, at de er enige i udsagnet. Dette er højere end københavnerniveau (54 %). Til sammenligning var niveauet på Østerbro sidste år 61 %.

Figur 11: Tillid til personlig hjælp fra nabolaget

Hvis jeg skulle blive udsat for en kriminel handling i mit nabolag, vil jeg få hjælp af dem, der går forbi eller bor her i området

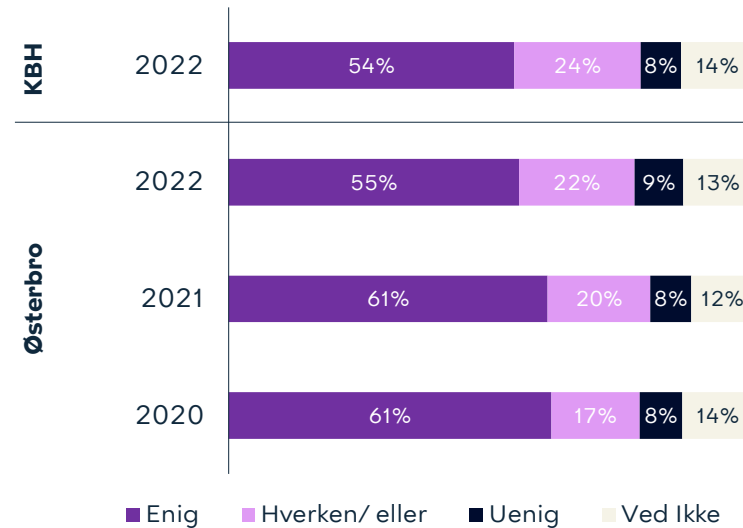

Kilde: Epinion

Vi har spurgt københavnernes på Østerbro, hvor enige de er i udsagnet: "Hvis jeg oplever gentagne problemer med utryghed i mit nabolag, har jeg tillid til, at myndighederne vil tage hånd om problemet". 52 % har angivet, at de er enige i udsagnet. Dette er på samme niveau som københavnerniveau (52 %). Til sammenligning var niveauet på Østerbro sidste år 50 %.

Figur 12: Tillid til hjælp fra myndighederne

Hvis jeg oplever gentagne problemer med utryghed i mit nabolag, har jeg tillid til, at myndighederne vil tage hånd om problemet

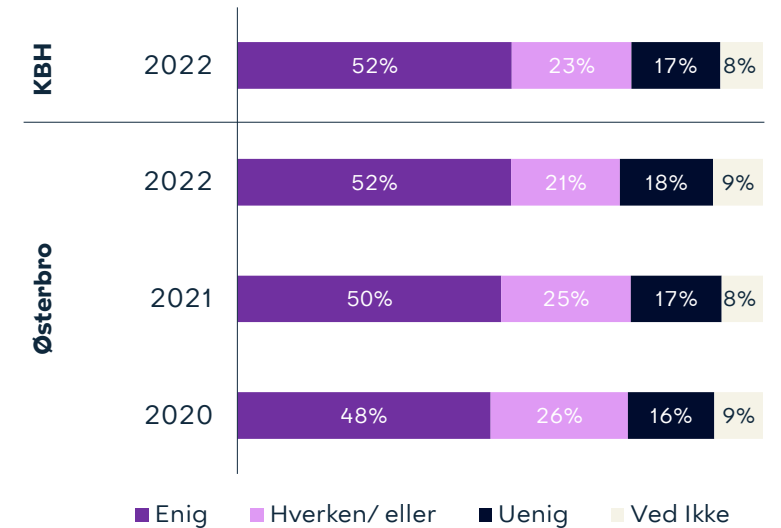

Kilde: Epinion





Tryghedspartnerskaber

I Københavns Kommune har vi særligt fokus på de lokalområder, hvor der er behov for særlige, områdebaserede indsatser for at øge trygheden og mindske den borgerrettede kriminalitet. Dette arbejde er bl.a. forankret i lokale partnerskaber, der inddrager borgere og lokale aktører i udviklingen af lokalområdet.

I Københavns Kommune har der siden 2013 været to lokale tryghedsskabende partnerskaber i Tingbjerg-Husum og Urbanplanen på Amager. I 2017 blev der vedtaget et partnerskab for Folehaven i Valby. Partnerskaberne har fokus på at styrke trygheden

lokalt gennem koordineret samarbejde og aktiviteter på tværs af kommunale aktører, boligselskaber, politiet, borgere og øvrige interessenter i områderne.

I figuren herunder ses udviklingen i utrygheden i de tre partnerskabsområder sammenlignet med hele København. Det ses, hvordan niveauet af utryghed i partnerskabsområderne generelt er højere end i resten af byen.

På de følgende sider bliver der gået mere i dybden med udviklingen i tryghed og kriminalitet for de tre partnerskabsområder.

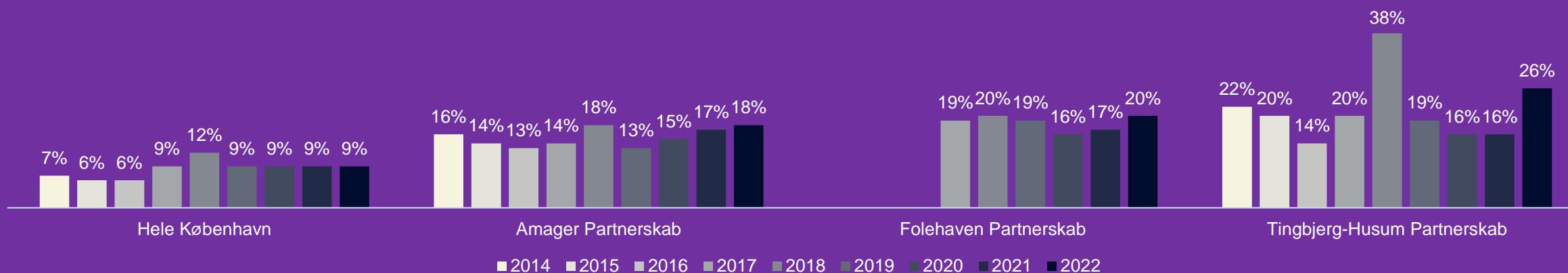

Amager Partnerskab

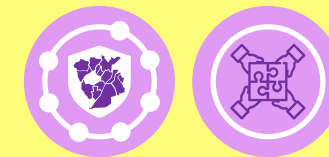

Bydelsfakta

Antal beboere: **8.299**

Alle københavnere bor i bydelen: **1%**

Andel børn/unge under 18 år: **17%**

Andel ældre over 65 år: **17%**

Udviklingen i utryghed

Undersøgelsen indikerer en mindre stigning i andelen, der er utrygge i partnerskabsområdet siden den første måling i 2014 (16 %), mens tryghedsniveauet er uændret mellem 2021 og 2022.

Særligt utryghedsskabende begivenheder og steder

De hændelser, der har påvirket flest i partnerskabsområdet er: Kriminelle hændelser generelt (25 %), bandekonflikt/skyderier (21 %), personlige oplevelser (17 %) og hændelser i lokalområdet (11 %).

Flest er utrygge ved at færdes i grønne områder/parker/legepladser (26 %), på stier (25 %) og på gaden (18 %).

Bekymring for og udvikling i kriminalitet

I 2022 var flest bekymrede for støjgener fra naboer (57 %), cykeltyveri (56 %), og ballade på gaden (48 %).

Borgernes tillid

Vi har spurgt københavnere bosat i Amager Partnerskab om deres tillid til hjælp i nabolaget, tillid til personlig hjælp fra nabolaget og tillid til hjælp fra myndighederne. Niveauerne af tillid er i 2022 nogenlunde på niveau med 2021.

Udviklingen i borgervendt kriminalitet

I 2021 blev der i partnerskabsområdet anmeldt 272 tilfælde af borgervendt kriminalitet. Det svarer til 31,2 anmeldelser pr. 1000 indbyggere, hvilket er en stigning siden 2020 (28,2). Antallet er lavere end gennemsnittet for hele København (34,5).

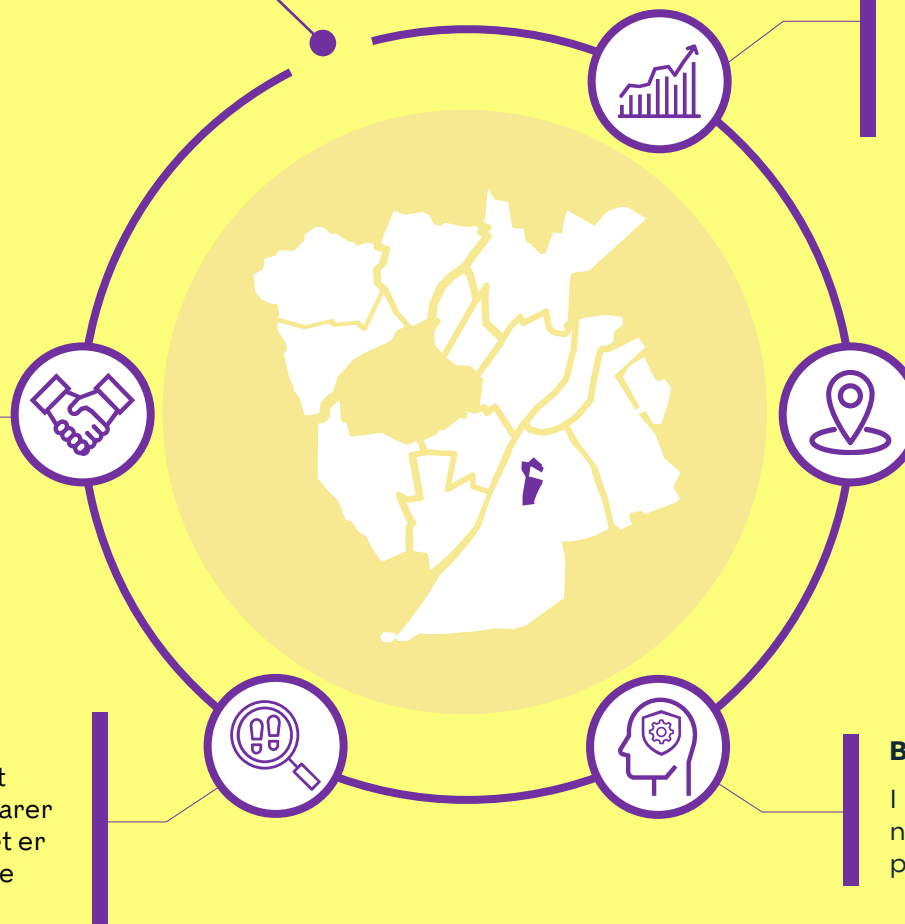

Udviklingen i tryghed for Amager Partnerskab



Andel utrygge (2014-2022)

I 2021 blev det geografiske område for Amager Partnerskab udvidet. Derfor er årets resultat (17 % utrygge) kun direkte sammenligneligt med sidste års resultat. Undersøgelsen indikerer en mindre stigning i andelen, der er utrygge i partnerskabsområdet siden den første måling i 2014 (16 %), mens tryghedsniveauet er uændret mellem 2021 og 2022. Partnerskabet ligger på Amager Vest. Andelen af utrygge københavnere i partnerskabsområdet er i 2022 over gennemsnittet for både bydelen (3 %) og hele byen (9 %). Disse forskelle er signifikante.

Figur 1: Andel utrygge i nabolaget

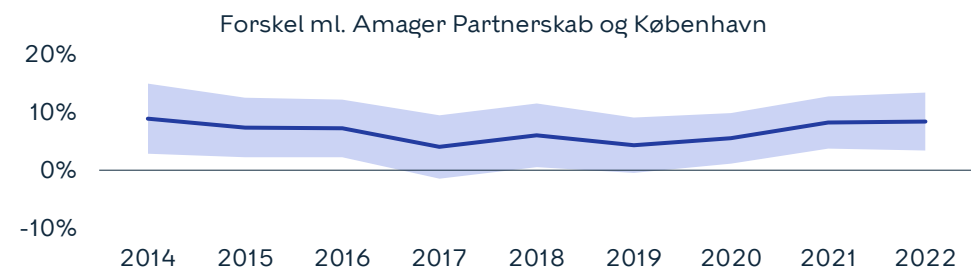
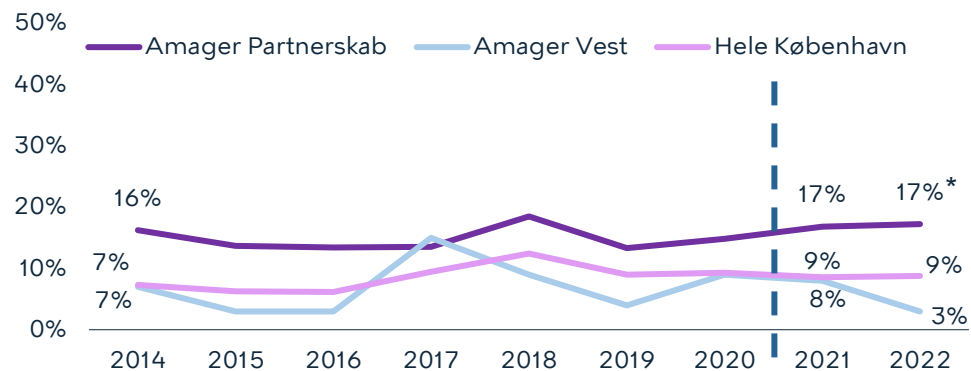

Udvikling i utryghed i nabolag 2021-2022: ikke statistisk signifikant.
 Forskellen på resultat i 2022 for hele byen og for partnerskabet: statistisk signifikant.
 Forskellen på resultat i 2022 for bydelen og for partnerskabet: statistisk signifikant
 *En mindre fejl gør, at 18 respondenter udgår af årets undersøgelse. Det har dog ingen betydning på årets resultat.

Andel utrygge i aften- og nattetimerne (2014-2022)

I 2021 blev det geografiske område for Amager Partnerskab udvidet. Derfor er årets resultat (31 % utrygge) kun direkte sammenligneligt med sidste års resultat. Undersøgelsen indikerer et fald i andelen af utrygge i aften- og nattetimerne siden den første måling i 2014 (34 %), mens der er sket en stigning mellem 2021 (27 %) og 2022. Partnerskabet ligger på Amager Vest. Andelen af utrygge københavnere i partnerskabsområdet er i 2022 over gennemsnittet for bydelen (11 %) og hele byen (17 %). Disse forskelle er signifikante.

Figur 2: Andel utrygge i aften- og nattetimerne

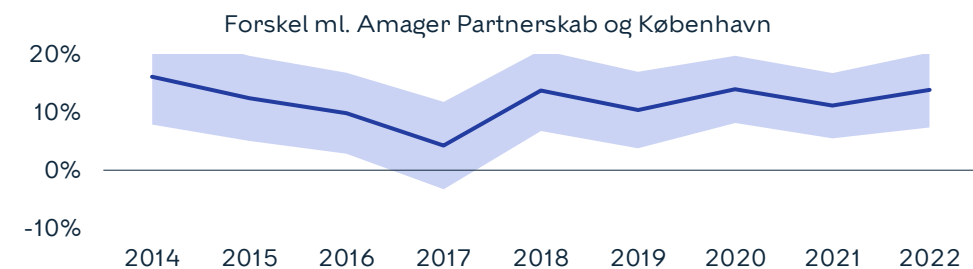
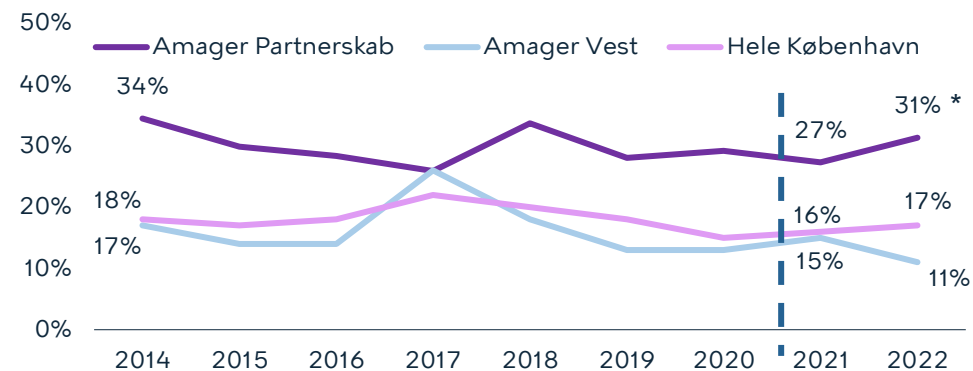

Udvikling i utryghed i aften- og nattetimerne, 2021-2022: ikke statistisk signifikant
 Forskellen på resultat i 2022 for hele byen og for partnerskabet: statistisk signifikant.
 Forskellen på resultat i 2022 for bydelen og for partnerskabet: statistisk signifikant
 *En mindre fejl gør, at 18 respondenter udgår af årets undersøgelse. Det har dog ingen betydning på årets resultat.

Sådan læses figuren

De to nederste figurer viser forskellen mellem andelen af utrygge i Amager Partnerskab og i Hele København. Når den blå linje er **over nul** betyder det, at der er **flere utrygge** i partnerskabsområdet end i hele København. Når linjen er **under nul**, er der færre. Når det lyseblå område ikke rører nul, er der tale om en statistisk signifikant – og derfor reel – forskel.



Særligt utryghedsskabende begivenheder det seneste år



31 % har angivet, at der er sket noget i det forgangne år, der har påvirket dem til at tænke mere over, hvor og hvornår det er trygt at færdes i København. De hændelser, der har påvirket flest i partnerskabsområdet er: Kriminelle hændelser generelt (25 %), bandekonflikt/skyderier (21 %), personlige oplevelser (17 %) og hændelser i lokalområdet (11 %). Det har været muligt at give flere svar.

Figur 3: Særligt utryghedsskabende begivenheder

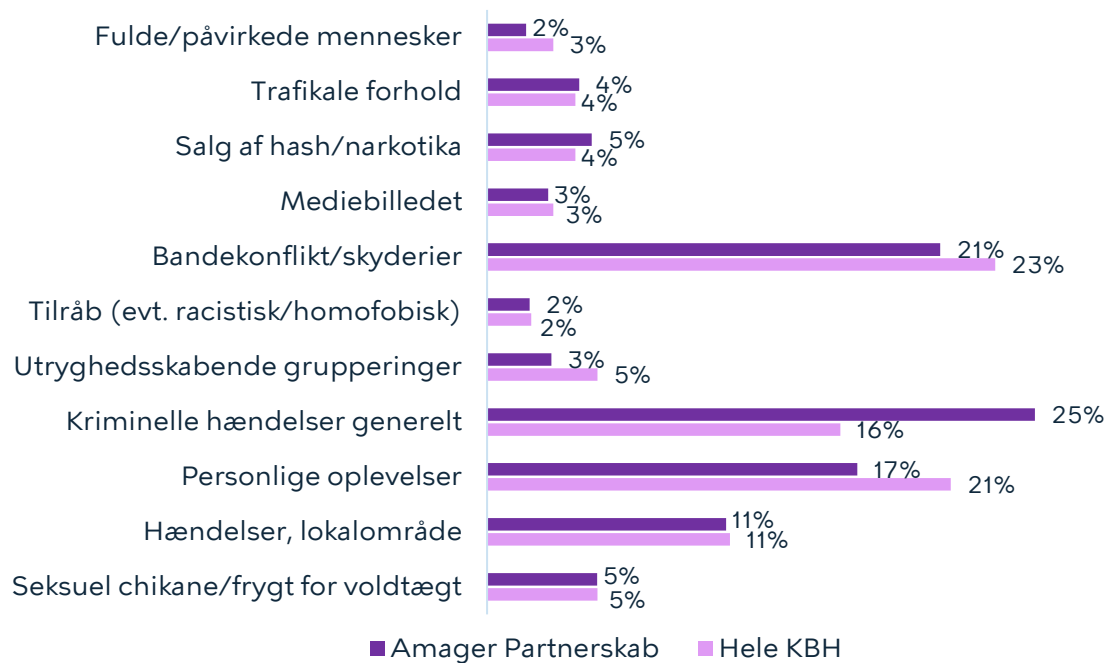

55 % af beboerne fra partnerskabsområdet angiver, at der er steder i deres nabolag, hvor de er utrygge ved at færdes. Flest er utrygge ved at færdes i grønne områder/parker/legepladser (26 %), på stier (25 %) og på gaden (18 %). Andelen, der angiver at være utrygge på disse steder, er over gennemsnittet for København.

Figur 4: Særlige steder, der angives som utrygge

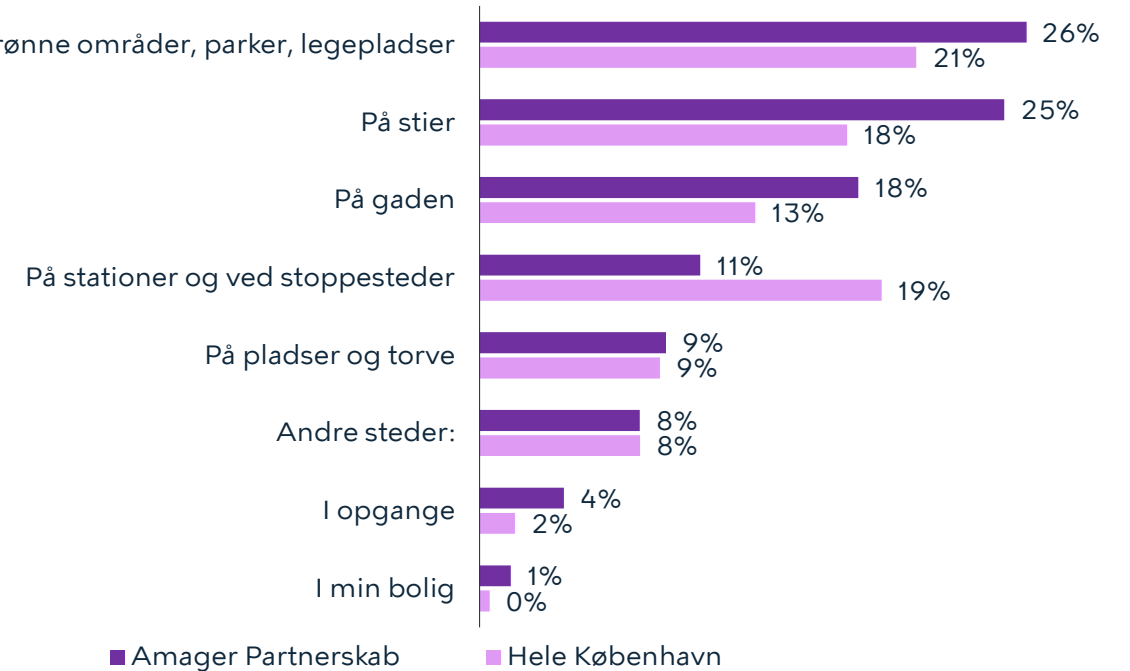

Figur 3 er lavet på baggrund af åbne besvarelser. Besvarelserne er efterfølgende kategoriseret. Hvert år vurderes det, om besvarelserne giver anledning til nye kategorier. I 2022 er kategorierne "Tilråb (evt. racistisk/homofobisk)" og "Seksuel chikane/frygt for voldtægt" tilføjet, mens kategorierne "Chikane" og "Terror" er udgået. Flere svar omhandler i år Covid-19, men disse svar er frasortet. Læs mere om dette på s. 144. Kilde: Epinion



Københavnerne bekymring for kriminalitet og øvrige gener



Københavnere bosat i partnerskabsområdet er blevet spurgt, hvilke af nedenstående kriminalitetstyper/øvrige gener, de er bekymrede for. I 2022 var flest bekymrede for støjgener fra naboer (57%), cykeltyveri (56%), og ballade på gaden (48%). Bemærk, at det har været muligt at angive flere svar. Andelen, der er bekymret for cykeltyveri og støjgener er under gennemsnittet for København. Cykeltyveri, støjgener, hærværk i nabolaget og ballade på gaden er også de forhold, som flest københavnere generelt angiver, at de er bekymrede for.

Figur 5: Københavnerne bekymring for kriminalitet

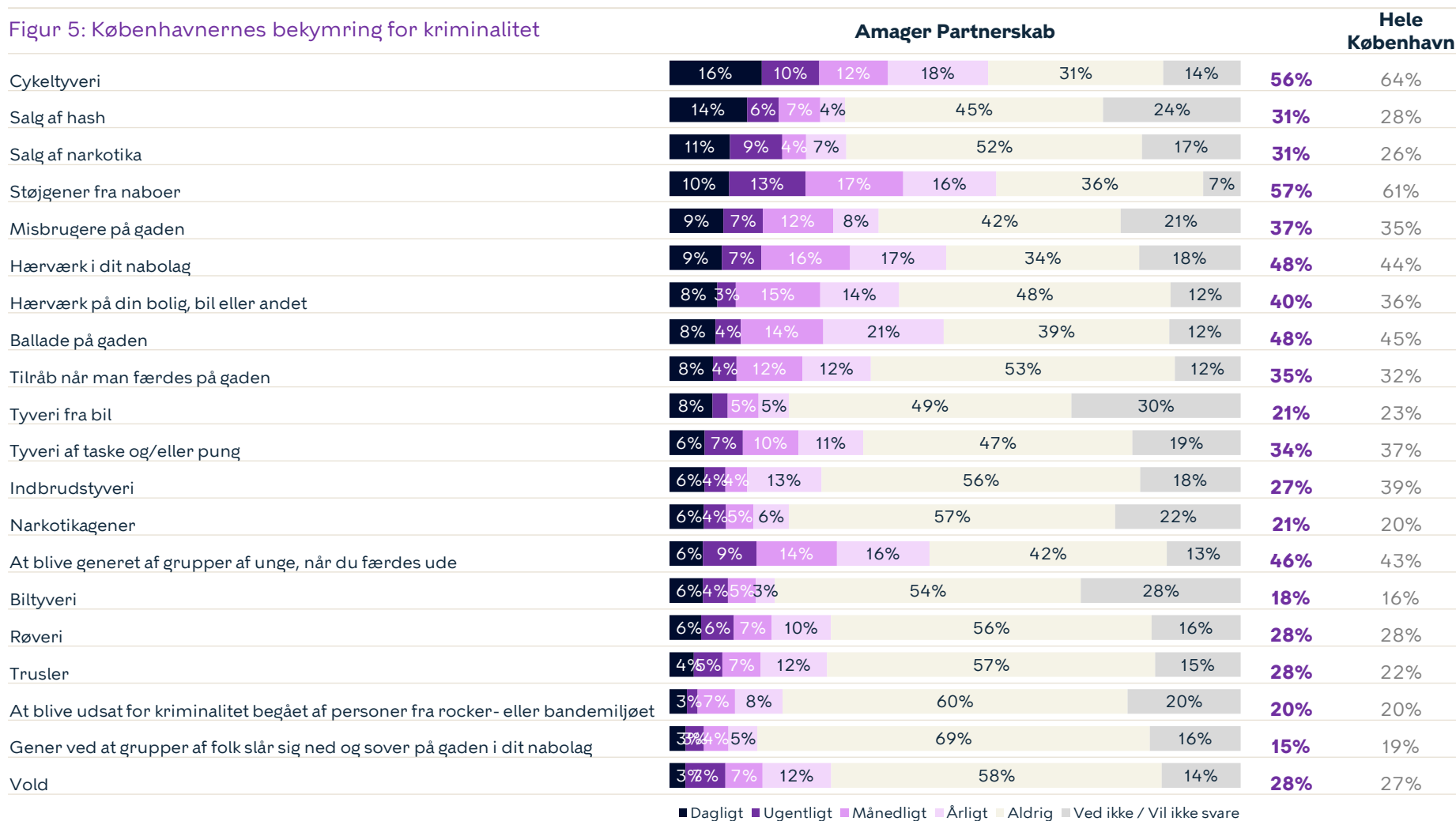

■ Dagligt ■ Ugentligt ■ Månedligt ■ Årligt ■ Aldrig ■ Ved ikke / Vil ikke svare



Kilde: Epinion



Hvad københavnernes selv angiver, de er blevet udsat for de seneste 12 måneder



Vi har spurgt københavnernes bosat i partnerskabsområdet, hvilke af nedenstående typer kriminalitet/chikane, de har været udsat for det seneste år. 75 % har været udsat for en eller flere af kriminalitetstyperne nævnt i Figur 6. Anden hensynsløs kørsel (49 %), graffiti (44 %), hensynsløs knallertkørsel (42 %) og hærværk i nabolaget (34%) er de fire forhold, flest københavnere bosat i området har været udsat for. Det er de samme fire forhold, som flest københavnere angiver, at de har været udsat for.

Figur 6: Kriminalitet, københavnernes har været udsat for

	Amager Partnerskab	Hele København
Volds- og narkotikarelateret kriminalitet		
Salg af hash	13%	8%
Trusler	12%	8%
Salg af narkotika	10%	5%
Vold	6%	4%
Røveri	4%	3%
Berigelseskriminalitet		
Cykeltveri	22%	17%
Tyveri	11%	9%
Indbrud	7%	8%
Kriminalitet relateret til støjgener og hærværk		
Anden hensynsløs kørsel	49%	52%
Graffiti	44%	53%
Hensynsløs knallertkørsel	42%	31%
Hærværk i nabolag	34%	31%
Chikane	17%	14%
Hærværk på egen ejendom	14%	11%
Folk sover på gaden	8%	9%

Bekymring sammenlignet med faktisk udsathed

Nedenstående graf viser, hvor stor en andel af københavnernes, der hhv. bekymrer sig for og har været udsat for konkrete kriminalitetstyper/gener.

Figur 7: Bekymring sammenlignet med faktisk udsathed

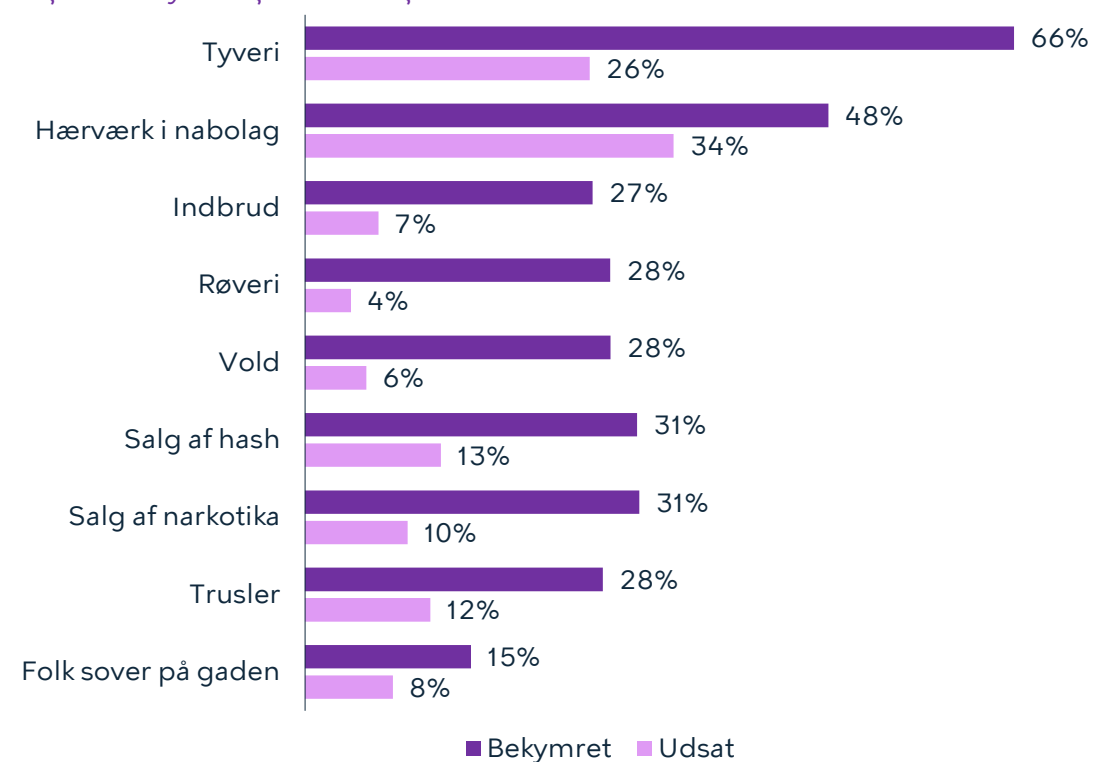

Udvikling i borgervendt kriminalitet (2014-2021)



I 2021 blev der i partnerskabsområdet anmeldt 217 tilfælde af borgervendt kriminalitet. Det svarer til 26 anmeldelser pr. 1000 indbyggere, hvilket er en stigning siden 2020 (24,2). Antallet er lavere end gennemsnittet for hele København (34,5). Lommetyveri er den mest udbredte type kriminalitet i København, men hyppigheden er ikke jævnt fordelt over byen. Hvis anmeldelser for lommetyveri trækkes fra det samlede antal, er antallet af anmeldelser pr. 1000 indbyggere for Amager Partnerskab (24,4) lidt højere end i hele København samlet set (22,4).

Figur 8: Borgervendt kriminalitet, antal anmeldelser pr. 1000 indbyggere

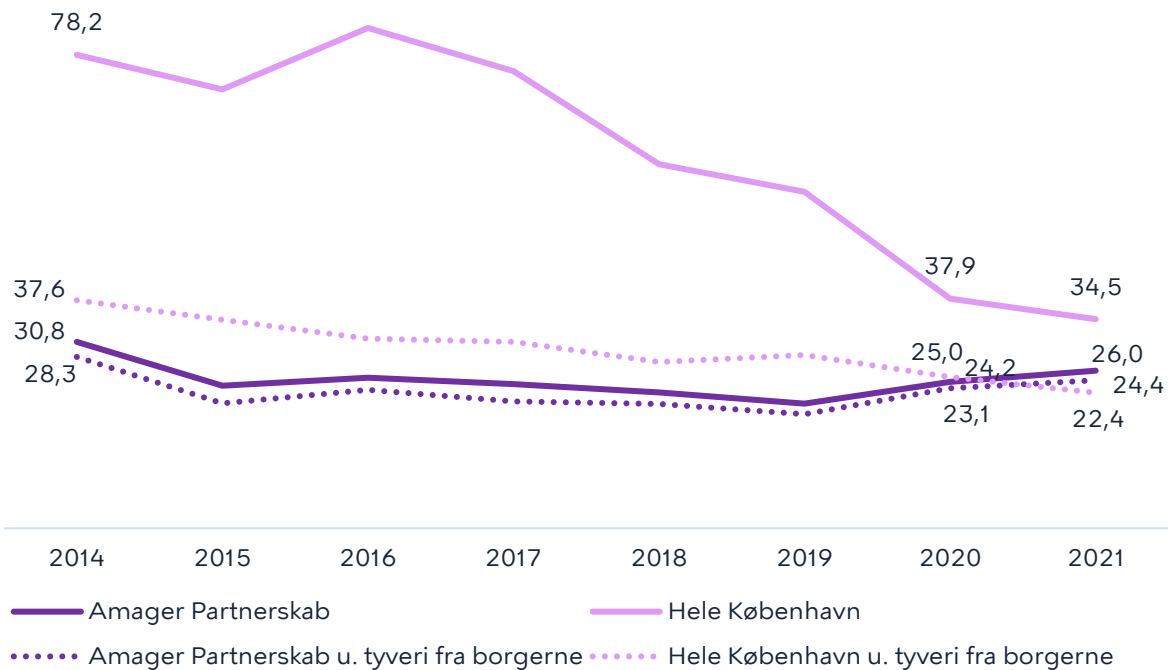

I Amager Partnerskab er den hyppigste anmeldte kriminalitet i 2021 våbenbesiddelse med 4,3 anmeldelser pr. 1000 indbyggere. Anmeldelsesniveauerne for indbrud, gaderøveri og tyveri fra køretøjer er faldet i perioden fra 2020-2021, mens de øvrige kriminalitetstyper er steget siden 2020. I perioden 2009-2021 er de fleste kriminalitetstyper faldet i partnerskabsområdet - bortset fra vold og våbenbesiddelse, som er steget.

Figur 9: Borgervendt kriminalitet, antal anmeldelser pr. 1000 indbyggere

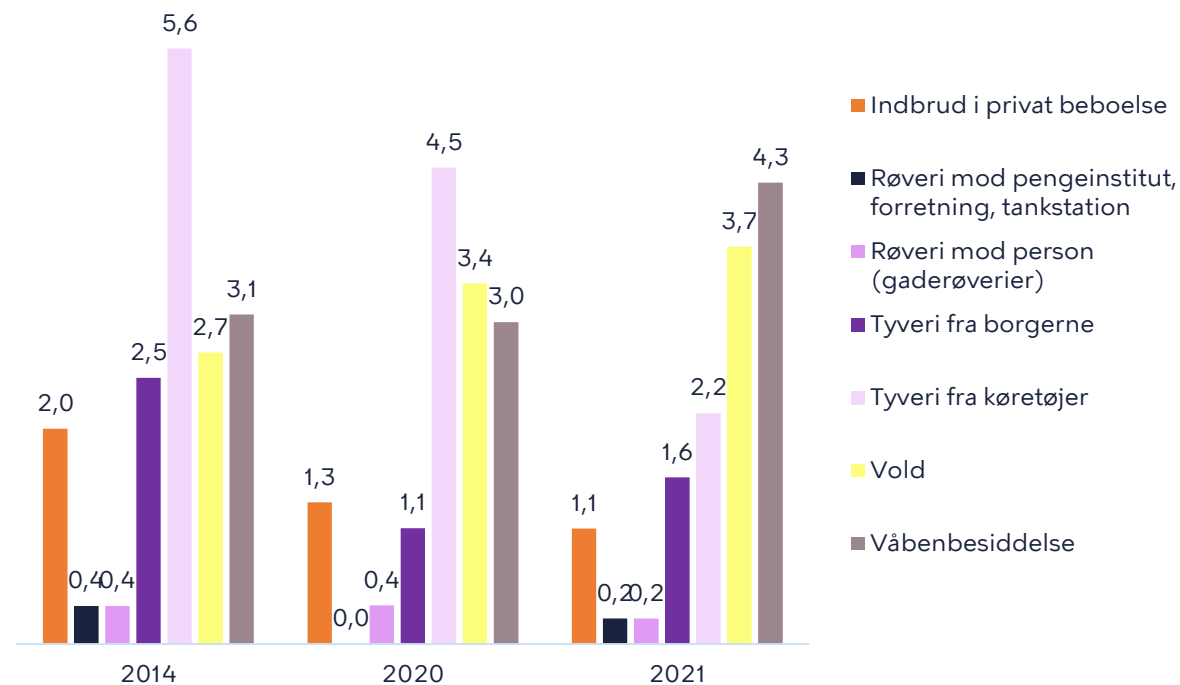

Kilde: Rigspolitiet. Data til denne graf er trukket senere (1/5) end de øvrige kriminalitetsdata, som indgår i rapporten (1/2). Der anvendes dynamiske tal fra seneste hele år - dvs. 2021. Se s. 139 for yderligere information.

Kilde: Rigspolitiet. Data til denne graf er trukket senere (1/5) end de øvrige kriminalitetsdata, som indgår i rapporten (1/2). Der anvendes dynamiske tal fra seneste hele år - dvs. 2021. Se s. 139 for yderligere information.



Resultater for Amager Partnerskab

Tillid til hjælp i nabolaget



Vi har spurgt beboerne i partnerskabsområdet, hvor enige de er i udsagnet: "Hvis der foregår kriminelle ting i nabolaget, kan man regne med, at beboere i området vil reagere og tilkalde politiet". 48 % har angivet, at de er enige, hvilket er lavere end niveauet i hele København (57 %). Til sammenligning var niveauet sidste år 50 %.

Figur 10: Tillid til hjælp i nabolaget

Hvis der foregår kriminelle ting i nabolaget kan man regne med, at beboerne i området vil reagere og tilkalde politiet?

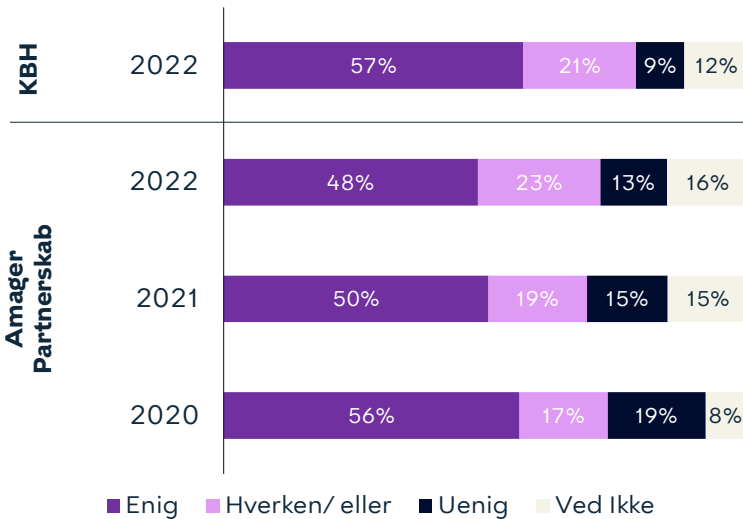

Vi har spurgt beboerne i partnerskabsområdet, hvor enige de er i udsagnet "Hvis jeg skulle blive udsat for en kriminel handling i mit nabolag, vil jeg få hjælp af dem, der går forbi eller bor her i området". 45 % har angivet, at de er enige, hvilket er under københavnerniveauet (54 %). Til sammenligning var niveauet sidste år 44 %.

Figur 11: Tillid til personlig hjælp fra nabolaget

Hvis jeg skulle blive udsat for en kriminel handling i mit nabolag, vil jeg få hjælp af dem, der går forbi eller bor her i området

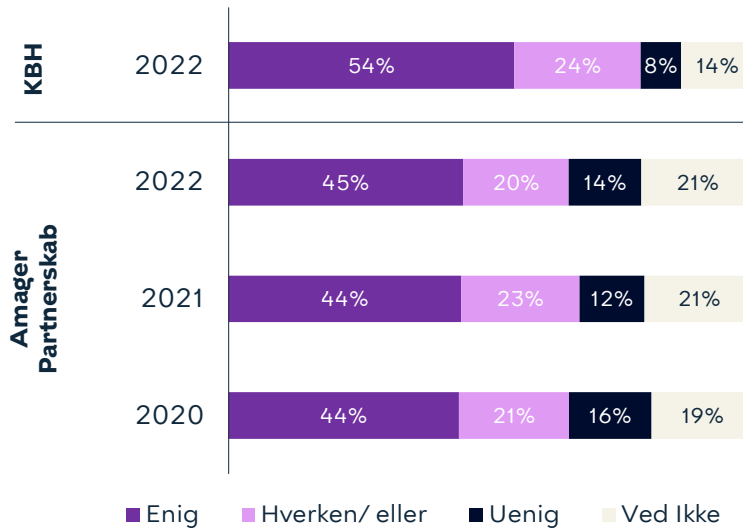

Vi har spurgt beboerne i partnerskabsområdet, hvor enige de er i udsagnet "Hvis jeg oplever gentagne problemer med utryghed i mit nabolag, har jeg tillid til, at myndighederne vil tage hånd om problemet". 53 % har angivet, at de er enige, hvilket svarer til københavnergennemsnittet (52 %). Til sammenligning var niveauet sidste år 49 %.

Figur 12: Tillid til hjælp fra myndighederne

Hvis jeg oplever gentagne problemer med utryghed i mit nabolag, har jeg tillid til, at myndighederne vil tage hånd om problemet

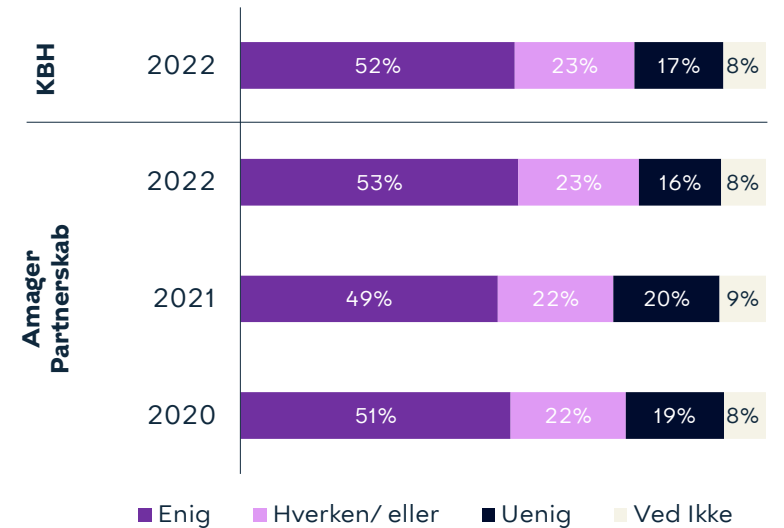

Kilde: Epinion

Kilde: Epinion

Kilde: Epinion



Folehaven



Bydelsfakta

Antal beboere: **2.127**

Alle københavnere bor i bydelen: **0,3 %**

Andel børn/unge under 18 år: **23 %**

Andel ældre over 65 år: **16 %**

Udviklingen i utryghed

Undersøgelsen indikerer en stigning i andelen af utrygge i nabolaget siden den første måling i 2017 (19 %) og mellem 2021 (17 %) 2022 (20 %). Udviklingen siden 2021 er ikke statistisk signifikant.

Borgernes tillid

Vi har spurgt københavnere bosat i Folehaven om deres tillid til hjælp i nabolaget, tillid til personlig hjælp fra nabolaget og tillid til hjælp fra myndighederne. Niveauerne af tillid er i 2022 nogenlunde på niveau med 2021.

Særligt utryghedsskabende begivenheder og steder

De hændelser, der har påvirket flest i Folehaven er: Personlige oplevelser (25 %), kriminelle hændelser generelt (20 %), bandekonflikt/skyderier (17 %) og hændelser i lokalområdet (11 %).

Flest er utrygge ved at færdes på gaden (22 %) og på pladser og torve (21 %), hvor især sidstnævnte ligger markant over gennemsnittet for København.

Udviklingen i borgervendt kriminalitet

I 2021 blev der i partnerskabsområdet anmeldt 73 tilfælde af borgervendt kriminalitet. Det svarer til 32,5 anmeldelser pr. 1000 indbyggere, hvilket er en stigning siden 2020 (29,2). Antallet er lavere end gennemsnittet for hele København (34,5).

Bekymring for og udvikling i kriminalitet

I 2022 var flest bekymrede for støjgener fra naboer (57 %), cykeltyveri (50 %) og ballade på gaden (47 %).

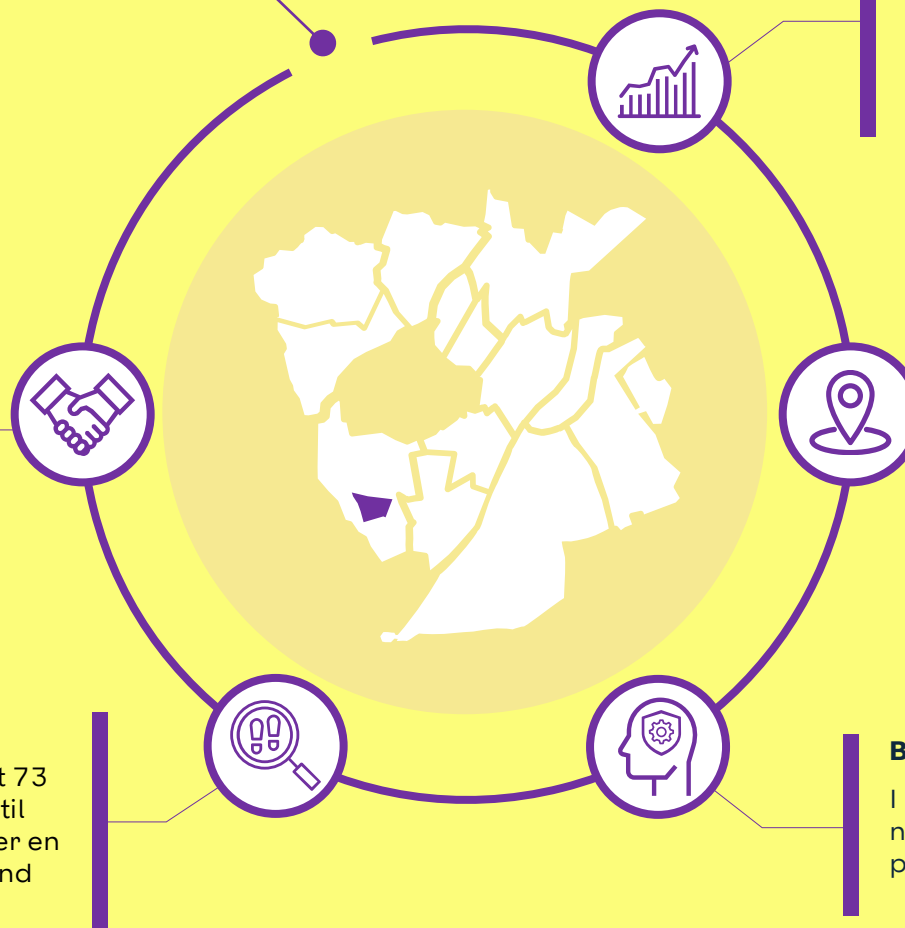

Udviklingen i tryghed for Folehaven



Andel utrygge (2014-2022)

Undersøgelsen indikerer en stigning i andelen af utrygge i nabolaget siden den første måling i 2017 (19 %) og mellem 2021 (17 %) 2022 (20 %). Udviklingen siden 2021 er ikke statistisk signifikant. Partnerskabet ligger i Valby. Andelen af utrygge københavnere i partnerskabsområdet er i 2022 over gennemsnittet for både bydelen (6 %) og hele byen (9 %). Disse forskelle er signifikante.

Figur 1: Andel utrygge i nabolaget

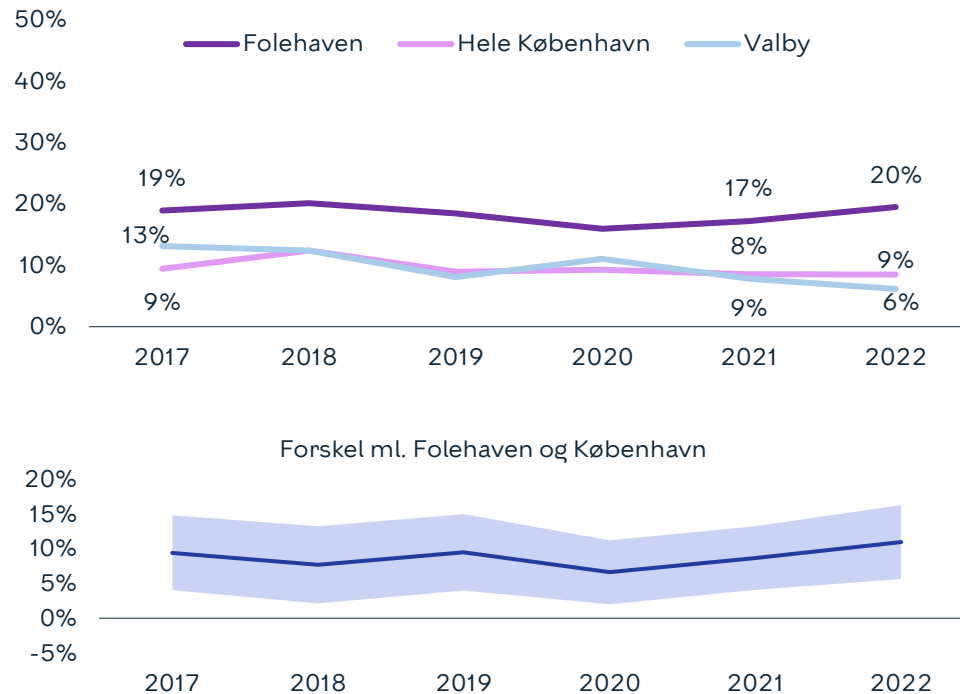

Udvikling i utryghed i nabolag 2021-2022: ikke statistisk signifikant.
 Forskellen på resultat i 2022 for hele byen og for partnerskabet: statistisk signifikant.
 Forskellen på resultat i 2022 for bydelen og for partnerskabet: statistisk signifikant

Andel utrygge i aften- og nattetimerne (2014-2022)

Undersøgelsen indikerer et fald i andelen af utrygge i aften- og nattetimerne siden den første måling i 2017 (32 %) til 2022 (31 %). Der er dog sket en stigning fra 2021 (26 %). Udviklingen siden 2021 er ikke statistisk signifikant. Partnerskabet ligger i Valby. Andelen af utrygge københavnere i partnerskabsområdet er i 2022 over gennemsnittet for både bydelen (16 %) og hele byen (17 %). Disse forskelle er signifikante.

Figur 2: Andel utrygge i aften- og nattetimerne

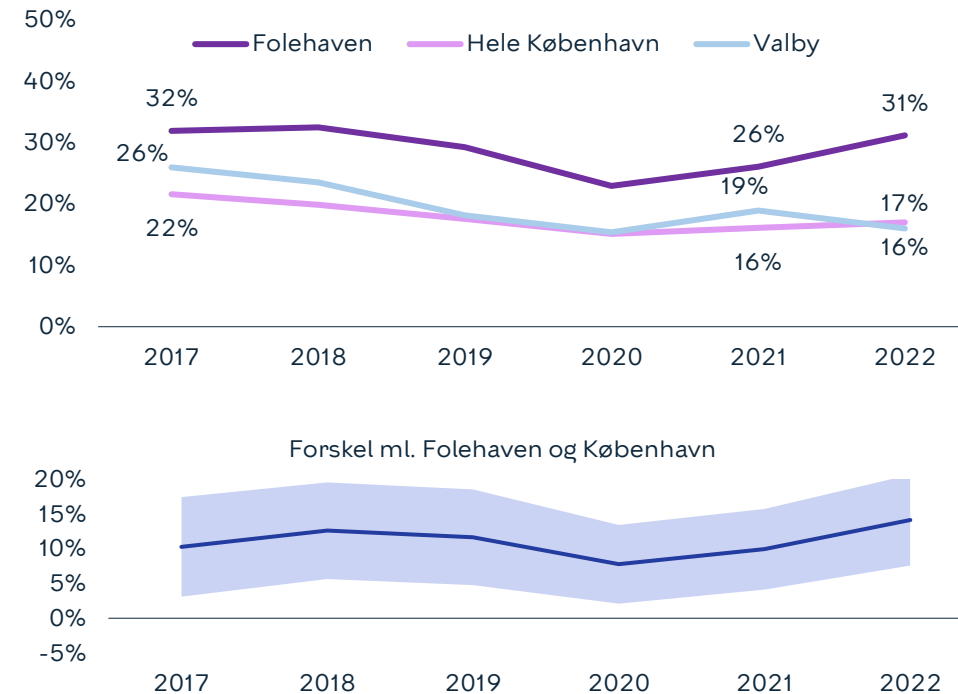

Udvikling i utryghed i aften- og nattetimerne, 2021-2022: ikke statistisk signifikant.
 Forskellen på resultat i 2022 for hele byen og for partnerskabet: statistisk signifikant.
 Forskellen på resultat i 2022 for bydelen og for partnerskabet: statistisk signifikant

Sådan læses figuren

De to nederste figurer viser forskellen mellem andelen af utrygge i Folehaven og i Hele København. Når den blå linje er **over nul** betyder det, at der er **flere utrygge** i partnerskabsområdet end i hele København. Når linjen er **under nul**, er der færre. Når det lyseblå område ikke rører nul, er der tale om en statistisk signifikant – og derfor reel – forskel.



Særligt utryghedsskabende begivenheder det seneste år



28 % har angivet, at der er sket noget i det forgangne år, der har påvirket dem til at tænke mere over, hvor og hvornår det er trygt at færdes i København. De hændelser, der har påvirket flest i Folehaven er: Personlige oplevelser (25 %), kriminelle hændelser generelt (20 %), bandekonflikt/skyderier (17 %) og hændelser i lokalområdet (11 %). Det har været muligt at give flere svar.

Figur 3: Særligt utryghedsskabende begivenheder

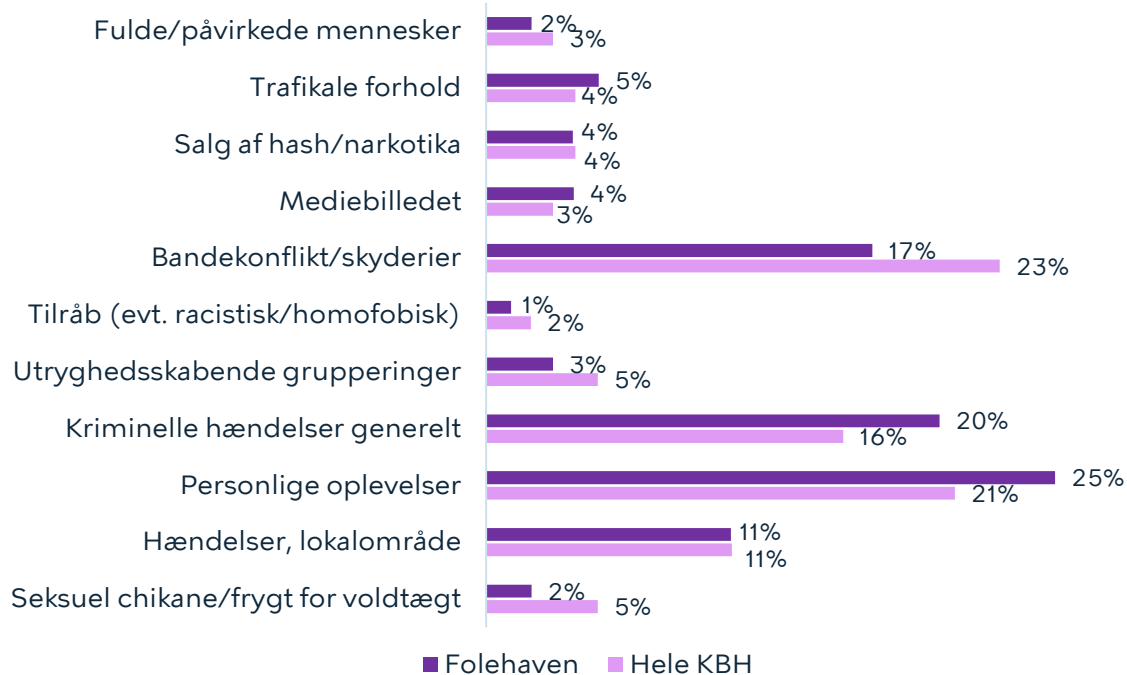

50 % af beboerne i Folehaven angiver, at der er steder i deres nabolag, hvor de er utrygge ved at færdes. Flest er utrygge ved at færdes på gaden (22 %) og på pladser og torve (21 %), hvor især sidstnævnte ligger markant over gennemsnittet for København. Andelen af Folehavens beboere, der angiver at være utrygge i deres bolig, ligger ligeledes markant over gennemsnittet for København (hhv. 7 % og 0 %).

Figur 4: Særlige steder, der angives som utrygge

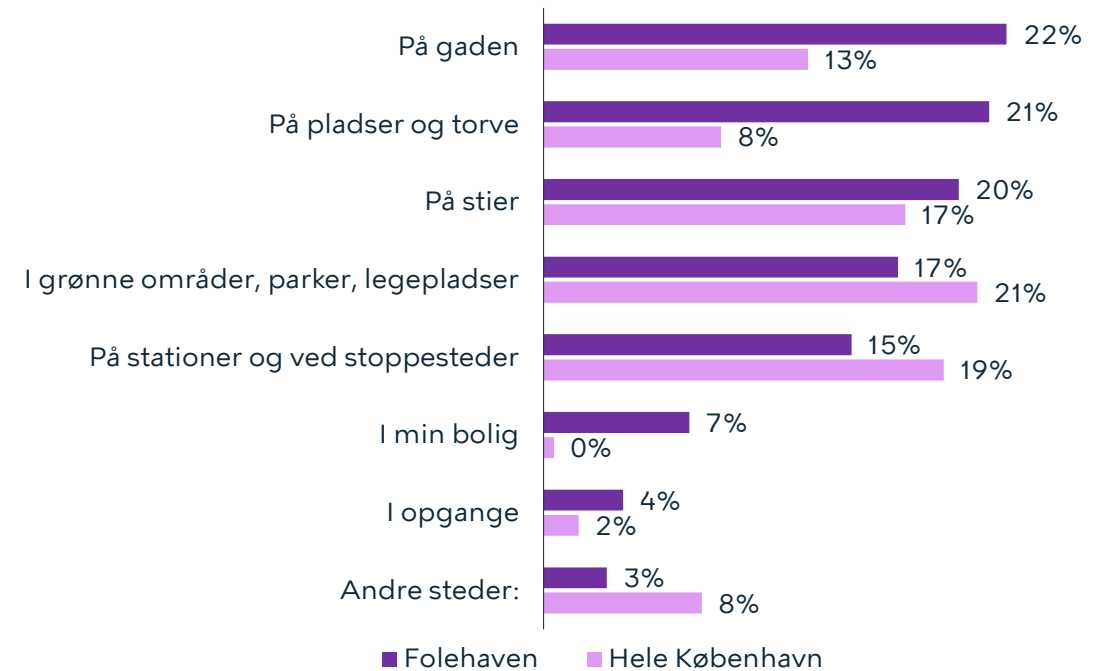

Figur 3 er lavet på baggrund af åbne besvarelser. Besvarelserne er efterfølgende kategoriseret. Hvert år vurderes det, om besvarelserne giver anledning til nye kategorier. I 2022 er kategorierne "Tilråb (evt. racistisk/homofobisk)" og "Seksuel chikane/frygt for voldtægt" tilføjet, mens kategorierne "Chikane" og "Terror" er udgået. Flere svar omhandler i år Covid-19, men disse svar er frasorteret. Læs mere om dette på s. 144. Kilde: Epinion



Københavnerne bekymring for kriminalitet og øvrige gener



Københavnere bosat i Folehaven er blevet spurgt, hvilke af nedenstående kriminalitetstyper/øvrige gener, de er bekymrede for. I 2022 var flest bekymrede for støjgener fra naboer (57 %), cykeltyveri (50 %) og ballade på gaden (47 %). Bemærk, at det har været muligt at angive flere svar. Andelen, der er bekymret for cykeltyveri og støjgener er under gennemsnittet for København. Cykeltyveri, støjgener, ballade på gaden og hærværk i dit nabolag er også de forhold, som flest københavnere generelt angiver, at de er bekymrede for.

Figur 5: Københavnerne bekymring for kriminalitet

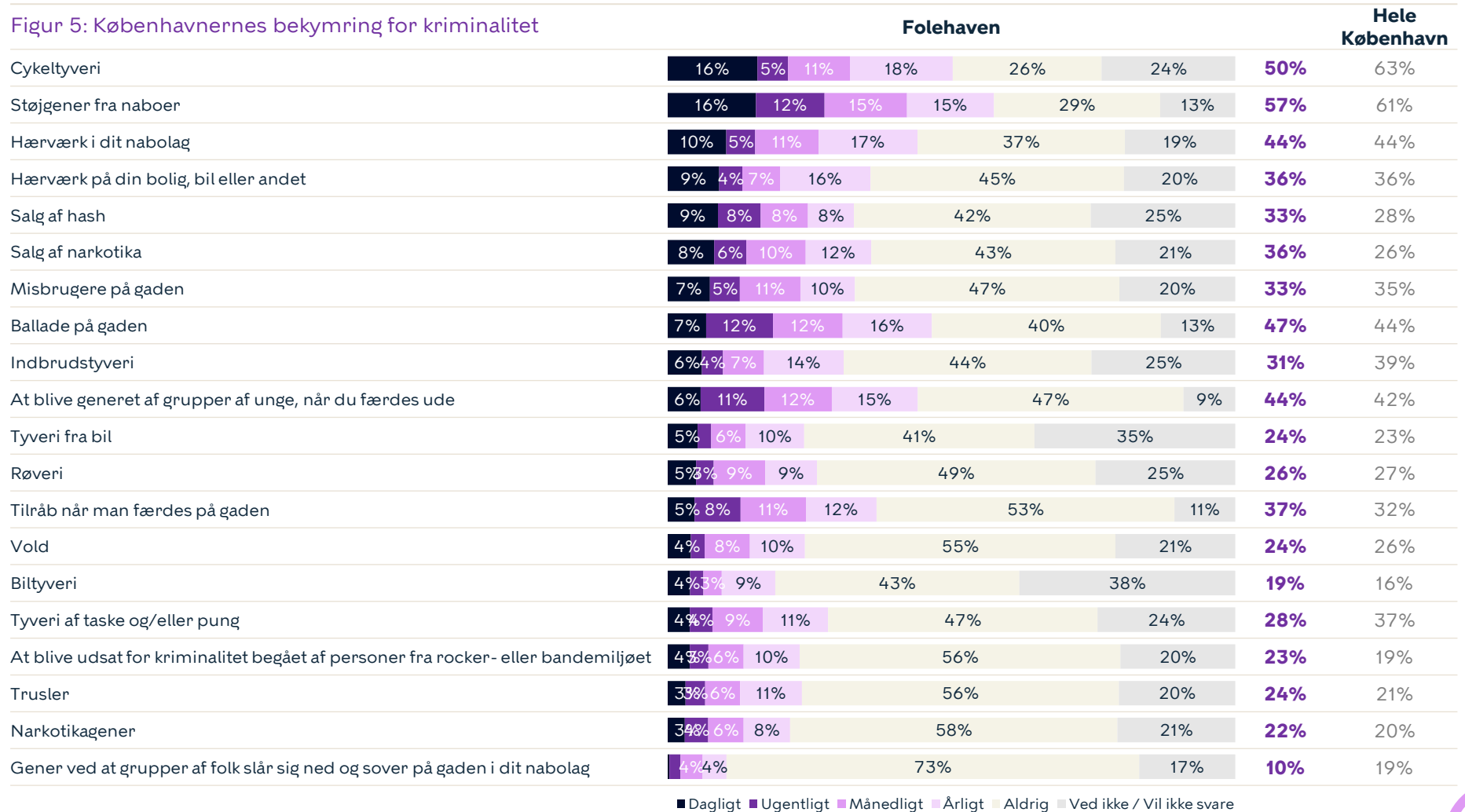

■ Dagligt ■ Ugentligt ■ Månedligt ■ Årligt ■ Aldrig ■ Ved ikke / Vil ikke svare



Kilde: Epinion



Hvad københavnernes selv angiver, de er blevet udsat for de seneste 12 måneder

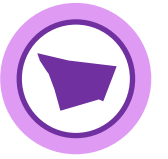

Vi har spurgt københavnernes bosat i Folehaven, hvilke af nedenstående typer kriminalitet/chikane, de har været udsat for det seneste år. 64 % har været udsat for en eller flere af kriminalitetstyperne nævnt i Figur 6. Anden hensynsløs kørsel (46 %) og hensynsløs knallertkørsel (44 %) er de to forhold, flest københavnere bosat i området har været udsat for. I hele København er det anden hensynsløs kørsel og graffiti er de to forhold som flere københavnere har været udsat for.

Figur 6: Kriminalitet, københavnernes har været udsat for

	Folehaven	Hele København
Volds- og narkotikarelateret kriminalitet		
Trusler	11%	8%
Salg af hash	7%	8%
Salg af narkotika	6%	5%
Røveri	6%	3%
Vold	5%	4%
Berigelseskriminalitet		
Cykelttyveri	21%	17%
Tyveri	10%	9%
Indbrud	7%	8%
Kriminalitet relateret til støjgener og hærværk		
Hensynsløs knallertkørsel	46%	31%
Anden hensynsløs kørsel	44%	52%
Graffiti	28%	53%
Hærværk i nabolag	27%	31%
Chikane	17%	14%
Hærværk på egen ejendom	12%	11%
Folk sover på gaden	4%	9%

Bekymring sammenlignet med faktisk udsathed

Nedenstående graf viser, hvor stor en andel af københavnernes, der hhv. bekymrer sig for og har været udsat for konkrete kriminalitetstyper/gener.

Figur 7: Bekymring sammenlignet med faktisk udsathed

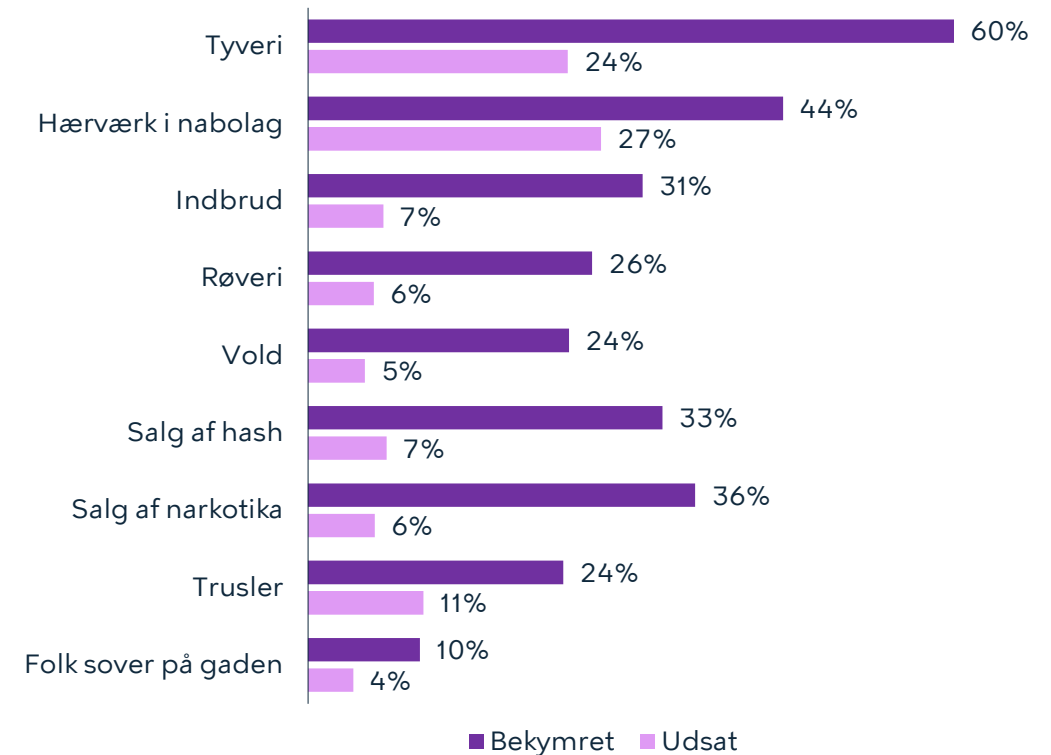

Udvikling i borgervendt kriminalitet (2014-2021)

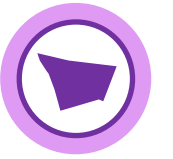

I 2021 blev der i partnerskabsområdet anmeldt 73 tilfælde af borgervendt kriminalitet. Det svarer til 32,5 anmeldelser pr. 1000 indbyggere, hvilket er en stigning siden 2020 (29,2). Antallet er lavere end gennemsnittet for hele København (34,5). Lommetyveri er den mest udbredte type kriminalitet i København, men hyppigheden er ikke jævnt fordelt over byen. Hvis anmeldelser for lommetyveri trækkes fra det samlede antal, er antallet af anmeldelser pr. 1000 indbyggere for Folehaven (30,3) højere end i hele København samlet set (22,4).

Figur 8: Borgervendt kriminalitet, antal anmeldelser pr. 1000 indbyggere

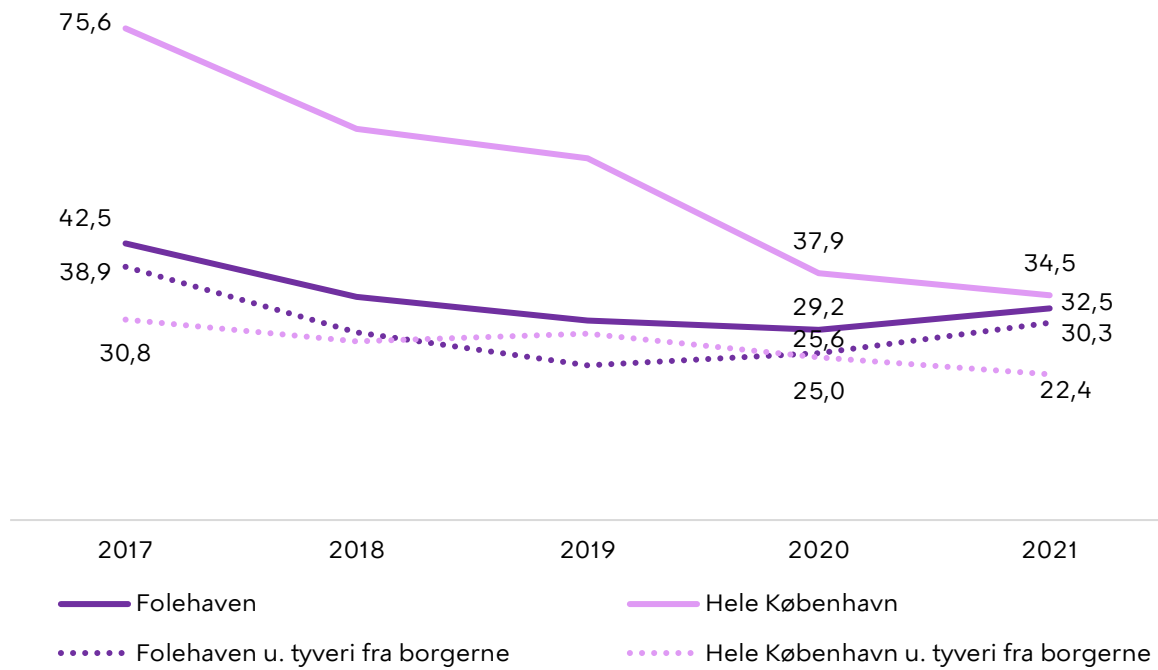

I Folehaven er den hyppigste anmeldte kriminalitet i 2021 våbenbesiddelse med 4,9 anmeldelser pr. 1000 indbyggere. Anmeldelsesniveauerne for tyveri fra køretøj og våbenbesiddelse er steget i perioden fra 2020-2021, mens de øvrige kriminalitetstyper er faldet eller på niveau med 2020. I perioden 2017-2021 er de fleste kriminalitetstyper faldet i partnerskabsområdet - bortset fra våbenbesiddelse, som er steget.

Figur 9: Borgervendt kriminalitet, antal anmeldelser pr. 1000 indbyggere

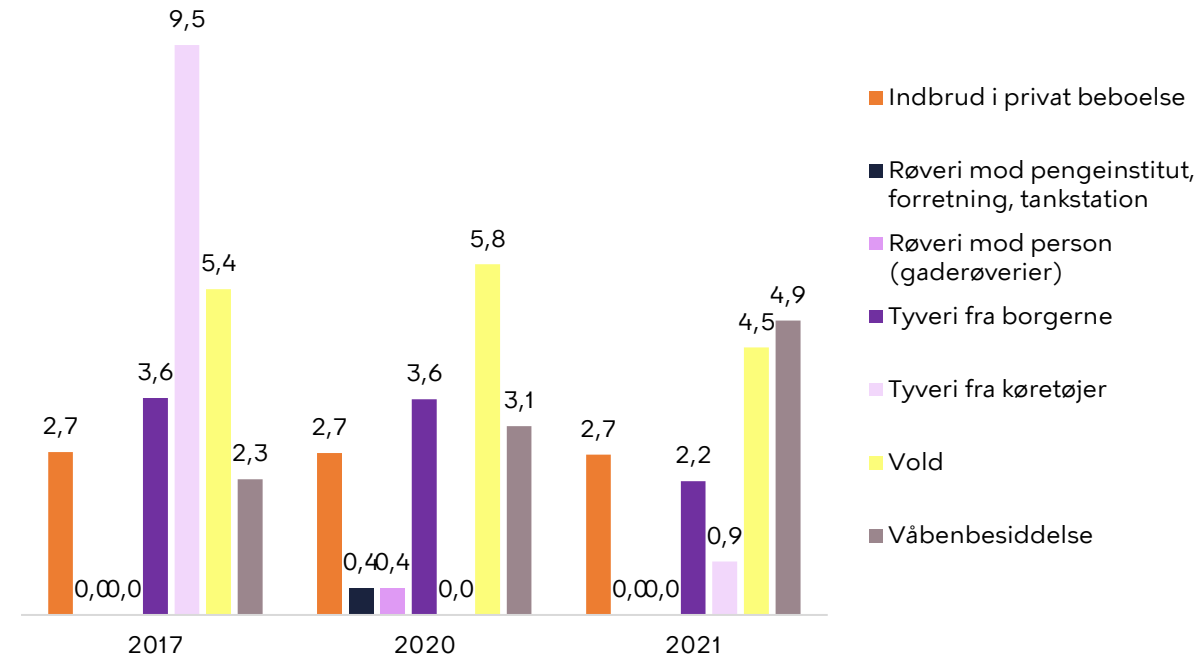

Tillid til hjælp i nabolaget



Vi har spurgt beboerne i Folehaven, hvor enige de er i udsagnet: "Hvis der foregår kriminelle ting i nabolaget, kan man regne med, at beboere i området vil reagere og tilkalde politiet". 52 % har angivet, at de er enige, hvilket er lavere end niveauet i hele København (57 %). Til sammenligning var niveauet sidste år 50 %.

Figur 10: Tillid til hjælp i nabolaget

Hvis der foregår kriminelle ting i nabolaget kan man regne med, at beboerne i området vil reagere og tilkalde politiet?

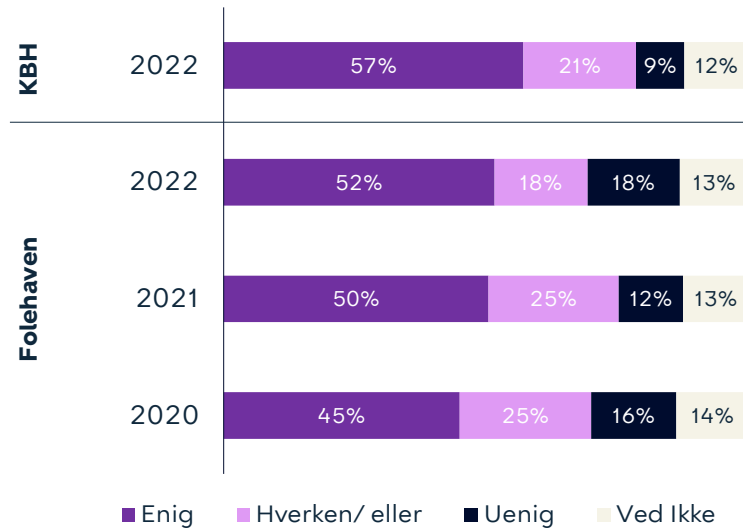

Kilde: Epinion

Vi har spurgt beboerne i Folehaven, hvor enige de er i udsagnet "Hvis jeg skulle blive udsat for en kriminel handling i mit nabolag, vil jeg få hjælp af dem, der går forbi eller bor her i området". 37 % har angivet, at de er enige, hvilket er en del under københavnniveauet (54 %). Til sammenligning var niveauet sidste år 41 %.

Figur 11: Tillid til personlig hjælp fra nabolaget

Hvis jeg skulle blive udsat for en kriminel handling i mit nabolag, vil jeg få hjælp af dem, der går forbi eller bor her i området

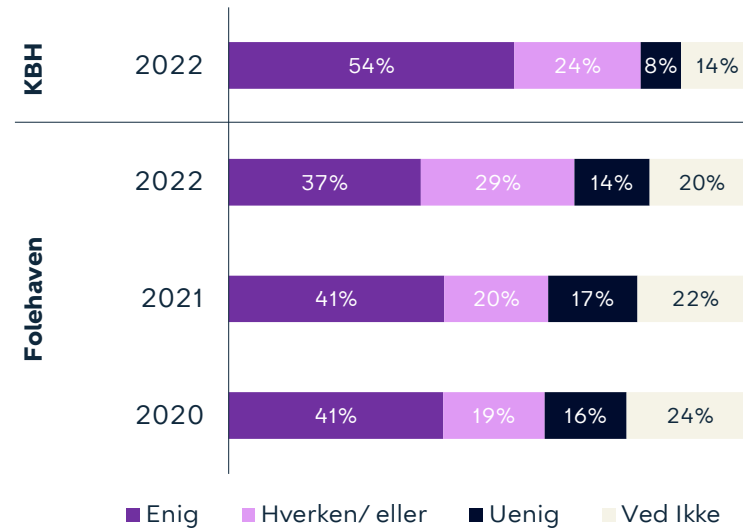

Kilde: Epinion

Vi har spurgt beboerne i Folehaven, hvor enige de er i udsagnet "Hvis jeg oplever gentagne problemer med utryghed i mit nabolag, har jeg tillid til, at myndighederne vil tage hånd om problemet". 48 % har angivet, at de er enige, hvilket er en smule under københavnergennemsnittet (52 %). Til sammenligning var niveauet sidste år 51 %.

Figur 12: Tillid til hjælp fra myndighederne

Hvis jeg oplever gentagne problemer med utryghed i mit nabolag, har jeg tillid til, at myndighederne vil tage hånd om problemet

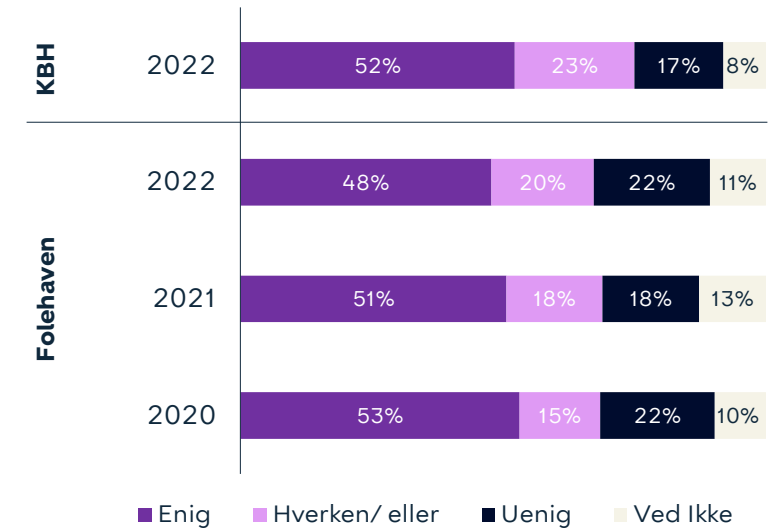

Kilde: Epinion



Tingbjerg-Husum Partnerskab



Bydelsfakta

Antal beboere: **11.043**

Alle københavnere bor i bydelen: **1,7%**

Andel børn/unge under 18 år: **25%**

Andel ældre over 65 år: **13%**

Udviklingen i utryghed

Undersøgelsen indikerer en stigning i andelen, der er utrygge i partnerskabsområdet siden den første måling i 2014 (22 %) og mellem 2021 (16 %) og 2022. Udviklingen siden 2021 er ikke statistisk signifikant.

Borgernes tillid

Vi har spurgt københavnere bosat i Tingbjerg-Husum Partnerskab om deres tillid til hjælp i nabolaget, tillid til personlig hjælp fra nabolaget og tillid til hjælp fra myndighederne. Niveauerne af tillid er i 2022 lavere end i 2021.

Udviklingen i borgervendt kriminalitet

I 2021 blev der i partnerskabsområdet anmeldt 212 tilfælde af borgervendt kriminalitet. Det svarer til 18,7 anmeldelser pr. 1000 indbyggere, hvilket er et fald siden 2020 (24,8). Antallet er lavere end gennemsnittet for hele København (34,5).

Særligt utryghedsskabende begivenheder og steder

De hændelser, der har påvirket flest i partnerskabsområdet er: Bandekonflikt/skyderier (42 %), kriminelle hændelser generelt (17 %) hændelser i lokalområdet (14 %) og personlige oplevelser (13 %).

Flest er utrygge ved at færdes på stier (29 %) og på gaden (25 %). Begge andele ligger markant over gennemsnittet for København.

Bekymring for og udvikling i kriminalitet

I 2022 var flest bekymrede for støjgener fra naboer (55 %), ballade på gaden (48 %) og hærværk i nabolaget (46 %).

Udviklingen i tryghed for Tingbjerg-Husum Partnerskab



Andel utrygge (2014-2022)

I 2021 blev det geografiske område for Tingbjerg-Husum Partnerskab udvidet. Derfor er årets resultat (26 % utrygge) kun direkte sammenligneligt med sidste års resultat. Undersøgelsen indikerer en stigning i andelen, der er utrygge i partnerskabsområdet siden den første måling i 2014 (22 %) og mellem 2021 (16 %) og 2022. Partnerskabet ligger i Brønshøj-Husum. Andelen af utrygge københavnere i partnerskabsområdet er i 2022 over gennemsnittet for både bydelen (19 %) og hele byen (9 %). Forskellen mellem hele byen og partnerskabsområdet er signifikant, mens dette ikke er tilfældet for bydelen og partnerskabsområdet.

Figur 1: Andel utrygge i nabolaget

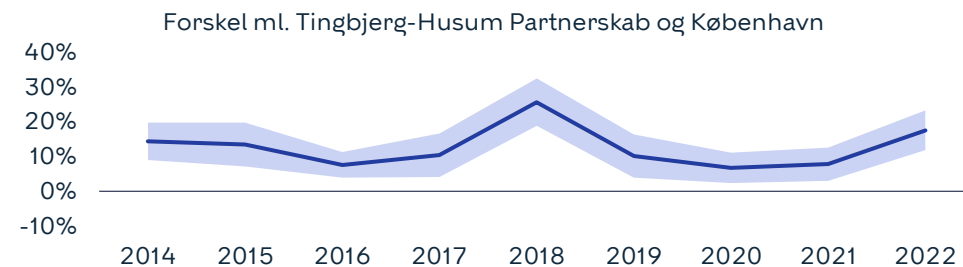
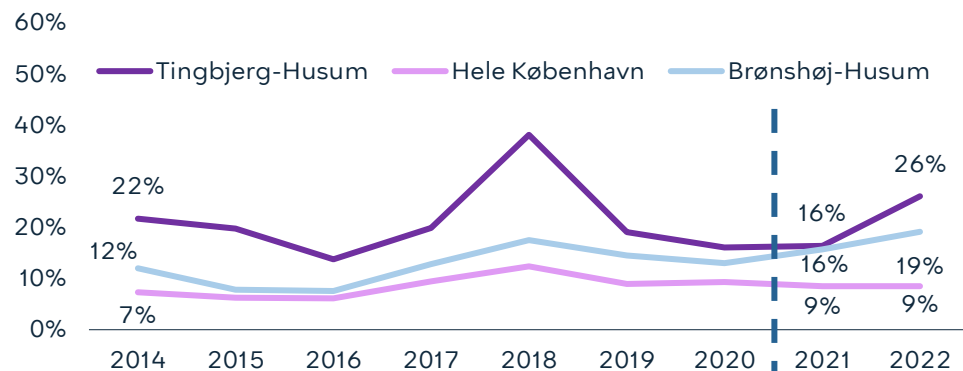

Udvikling i utryghed i nabolag 2021-2022: statistisk signifikant.
 Forskellen på resultat i 2022 for hele byen og for partnerskabet: statistisk signifikant.
 Forskellen på resultat i 2022 for bydelen og for partnerskabet: ikke statistisk signifikant

Andel utrygge i aften- og nattetimerne (2014-2022)

I 2021 blev det geografiske område for Tingbjerg-Husum Partnerskab udvidet. Derfor er årets resultat (32 % utrygge) kun direkte sammenligneligt med sidste års resultat. Undersøgelsen indikerer et fald i andelen af utrygge i aften- og nattetimerne siden den første måling i 2014 (35 %), mens der er sket en stigning mellem 2021 (25 %) og 2022. Partnerskabet ligger i Brønshøj-Husum. Andelen af utrygge københavnere i partnerskabsområdet er i 2022 under gennemsnittet for bydelen (34 %), og over gennemsnittet for hele byen (17 %). Forskellen mellem hele byen og partnerskabsområdet er signifikant, mens dette ikke er tilfældet for forskellen mellem bydelen og partnerskabsområdet.

Figur 2: Andel utrygge i aften- og nattetimerne

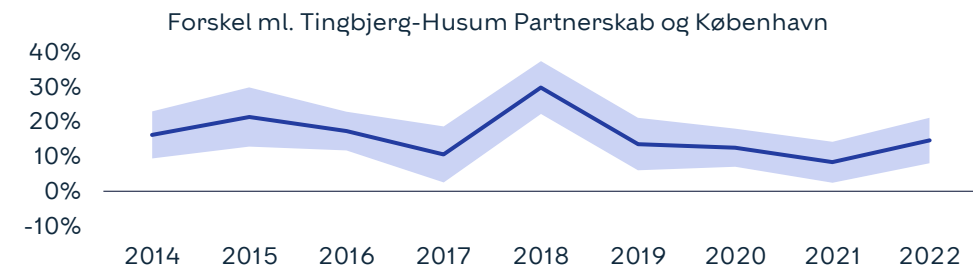
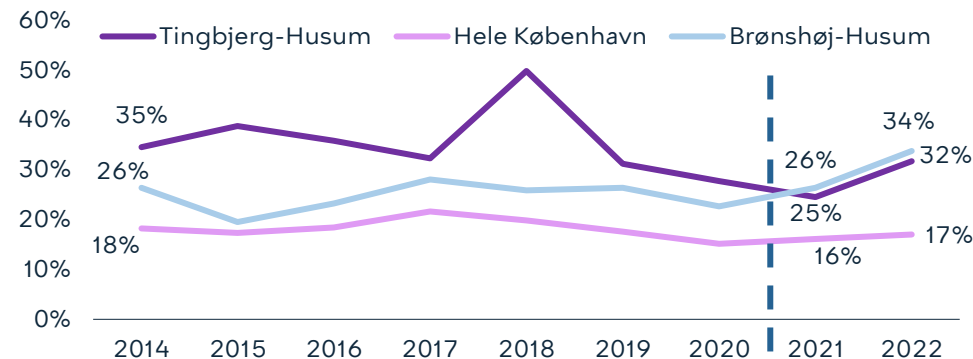

Udvikling i utryghed i aften- og nattetimerne, 2021-2022: ikke statistisk signifikant
 Forskellen på resultat i 2022 for hele byen og for partnerskabet: statistisk signifikant.
 Forskellen på resultat i 2022 for bydelen og for partnerskabet: ikke statistisk signifikant

Sådan læses figuren

De to nederste figurer viser forskellen mellem andelen af utrygge i Tingbjerg-Husum Partnerskab og i Hele København. Når den blå linje er **over nul** betyder det, at der er **flere utrygge** i partnerskabsområdet end i hele København. Når linjen er **under nul**, er der færre. Når det lyseblå område ikke rører nul, er der tale om en statistisk signifikant – og derfor reel – forskel.



Særligt utryghedsskabende begivenheder det seneste år



30 % har angivet, at der er sket noget i det forgangne år, der har påvirket dem til at tænke mere over, hvor og hvornår det er trygt at færdes i København. De hændelser, der har påvirket flest i partnerskabsområdet er: Bandekonflikt/skyderier (42 %), kriminelle hændelser generelt (17 %) hændelser i lokalområdet (14 %) og personlige oplevelser (13 %). Det har været muligt at give flere svar.

Figur 3: Særligt utryghedsskabende begivenheder

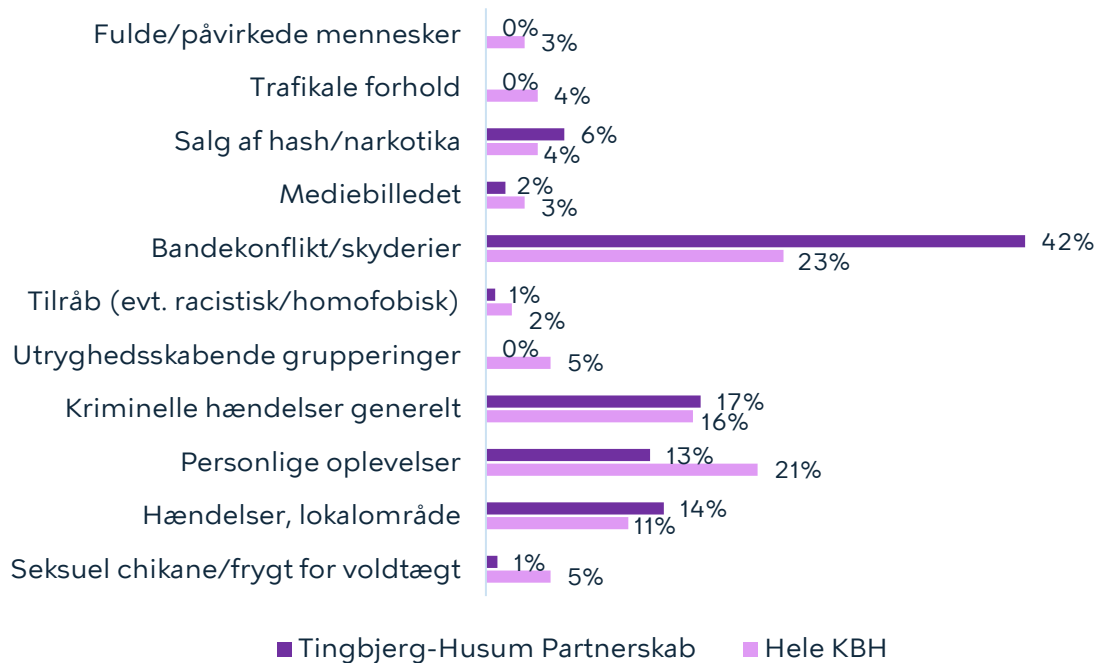

62 % af beboerne fra partnerskabsområdet angiver, at der er steder i deres nabolag, hvor de er utrygge ved at færdes. Flest er utrygge ved at færdes på stier (29 %) og på gaden (25 %). Begge andele ligger markant over gennemsnittet for København. Andelen, der er utrygge på pladser og torve, er dobbelt så høj som for den gennemsnitlige københavnner (16 %).

Figur 4: Særlige steder, der angives som utrygge

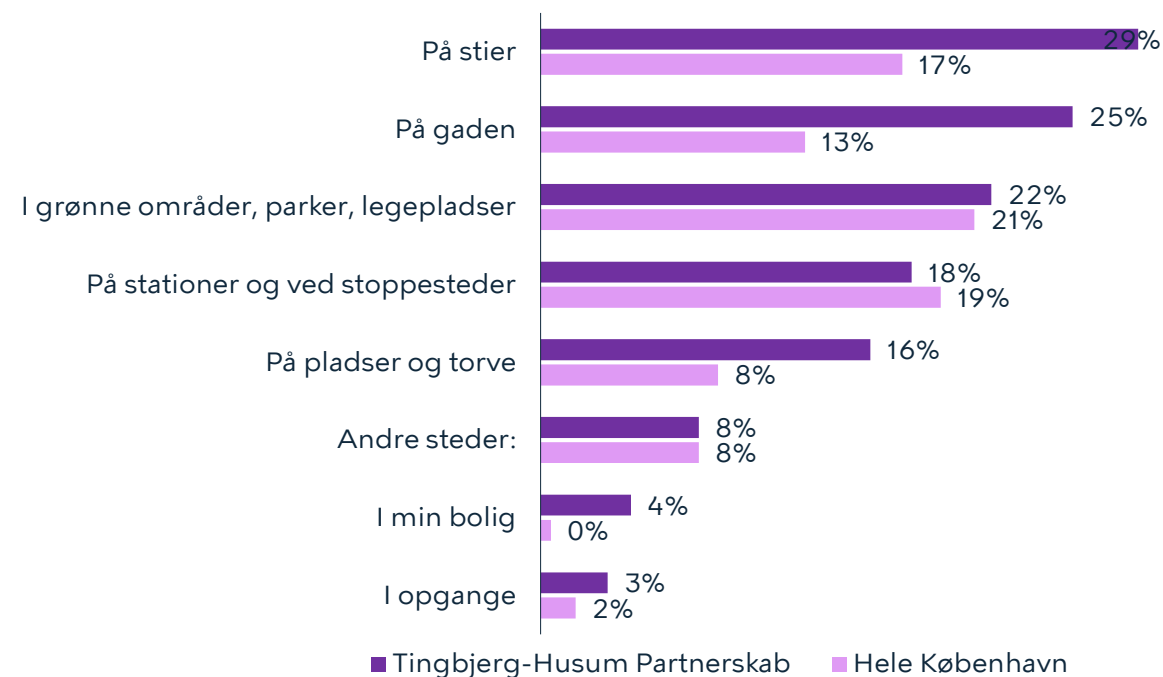

Figur 3 er lavet på baggrund af åbne besvarelser. Besvarelserne er efterfølgende kategoriseret. Hvert år vurderes det, om besvarelserne giver anledning til nye kategorier. I 2022 er kategorierne "Tilråb (evt. racistisk/homofobisk)" og "Seksuel chikane/frygt for voldtægt" tilføjet, mens kategorierne "Chikane" og "Terror" er udgået. Flere svar omhandler i år Covid-19, men disse svar er frasortet. Læs mere om dette på s. 144. Kilde: Epinion



Københavnerne bekymring for kriminalitet og øvrige gener



Københavnere bosat i Tingbjerg-Husum er blevet spurgt, hvilke af nedenstående kriminalitetstyper/øvrige gener, de er bekymrede for. I 2022 var flest bekymrede for støjgener fra naboer (55 %), ballade på gaden (48 %) og hærværk i nabolaget (46 %). Bemærk, at det har været muligt at angive flere svar. Andelen, der er bekymret for støjgener ligger under niveauet i hele København, mens andelen der er bekymret for ballade på gaden og hærværk i nabolaget ligger over gennemsnittet. Støjgener, ballade på gaden og bekymring for hærværk er også de forhold, som flest københavnere generelt angiver, at de er bekymrede for.

Figur 5: Københavnerne bekymring for kriminalitet

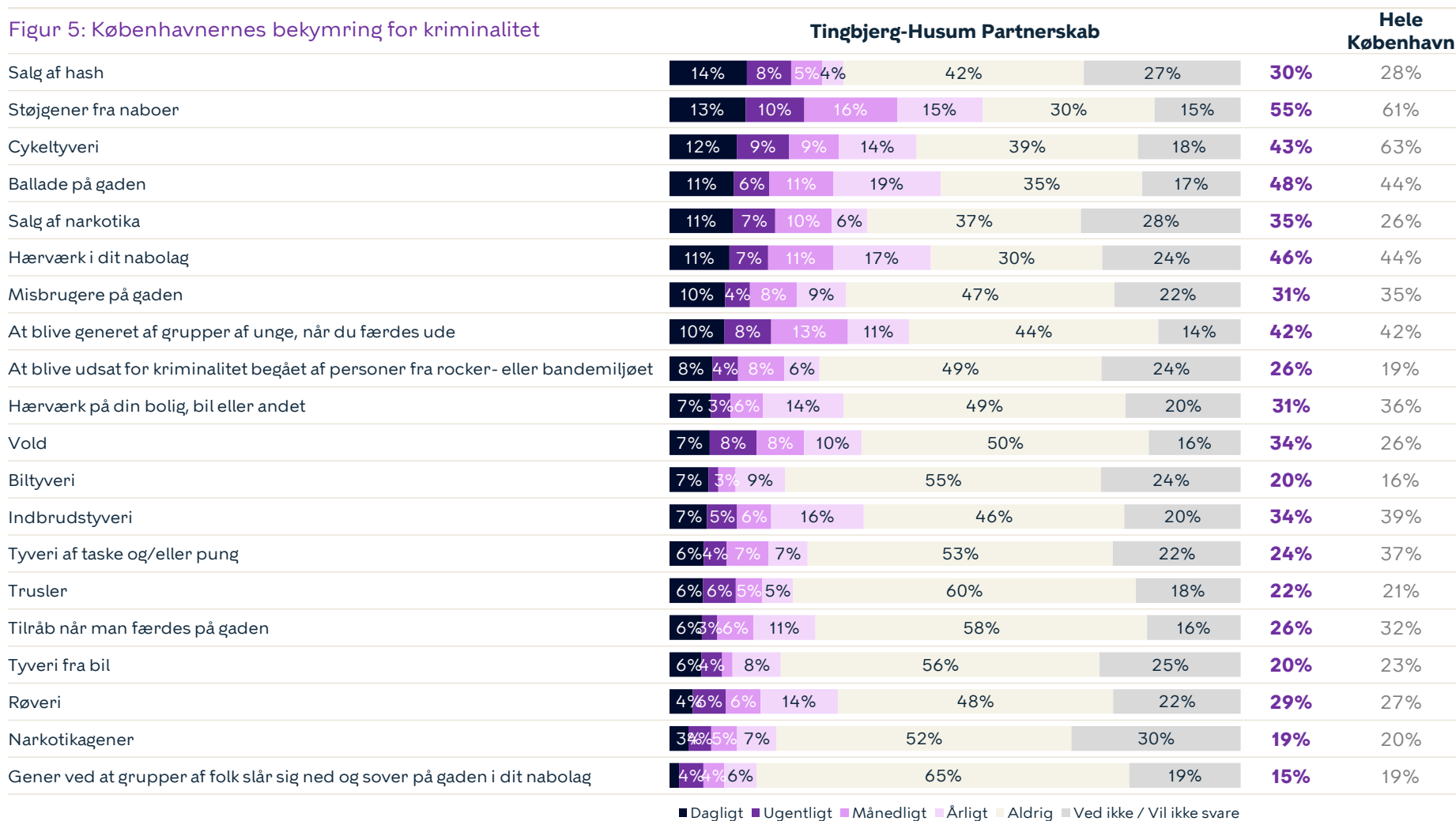

■ Dagligt ■ Ugentligt ■ Månedligt ■ Årligt ■ Aldrig ■ Ved ikke / Vil ikke svare



Kilde: Epinion



Hvad københavnernes selv angiver, de er blevet udsat for de seneste 12 måneder



Vi har spurgt københavnernes bosat i partnerskabsområdet, hvilke typer kriminalitet/chikane, de har været udsat for det seneste år. 62 % har været udsat for en eller flere af kriminalitetstyperne nævnt i Figur 6. Anden hensynsløs kørsel (44 %) og hensynsløs knallertkørsel (41 %) er de forhold, flest københavnere bosat i området har været udsat for. Det er de samme forhold, som flest københavnere generelt angiver, at de har været udsat for. Københavnerne bosat i partnerskabsområdet har i mindre grad været udsat for graffiti (29 %) i forhold til gennemsnittet for byen (53 %).

Figur 6: Kriminalitet, københavnernes har været udsat for

	Tingbjerg-Husum Partnerskab	Hele København
Volds- og narkotikarelateret kriminalitet		
Salg af hash	7%	8%
Trusler	7%	8%
Vold	5%	4%
Røveri	5%	3%
Salg af narkotika	3%	5%
Berigelseskriminalitet		
Cykeltveri	12%	17%
Tyveri	10%	9%
Indbrud	9%	8%
Kriminalitet relateret til støjgener og hærværk		
Anden hensynsløs kørsel	44%	52%
Hensynsløs knallertkørsel	41%	31%
Hærværk i nabolag	29%	31%
Graffiti	29%	53%
Chikane	10%	14%
Hærværk på egen ejendom	9%	11%
Folk sover på gaden	9%	9%

Bekymring sammenlignet med faktisk udsathed

Nedenstående graf viser, hvor stor en andel af københavnernes, der hhv. bekymrer sig for og har været udsat for konkrete kriminalitetstyper/gener.

Figur 7: Bekymring sammenlignet med faktisk udsathed

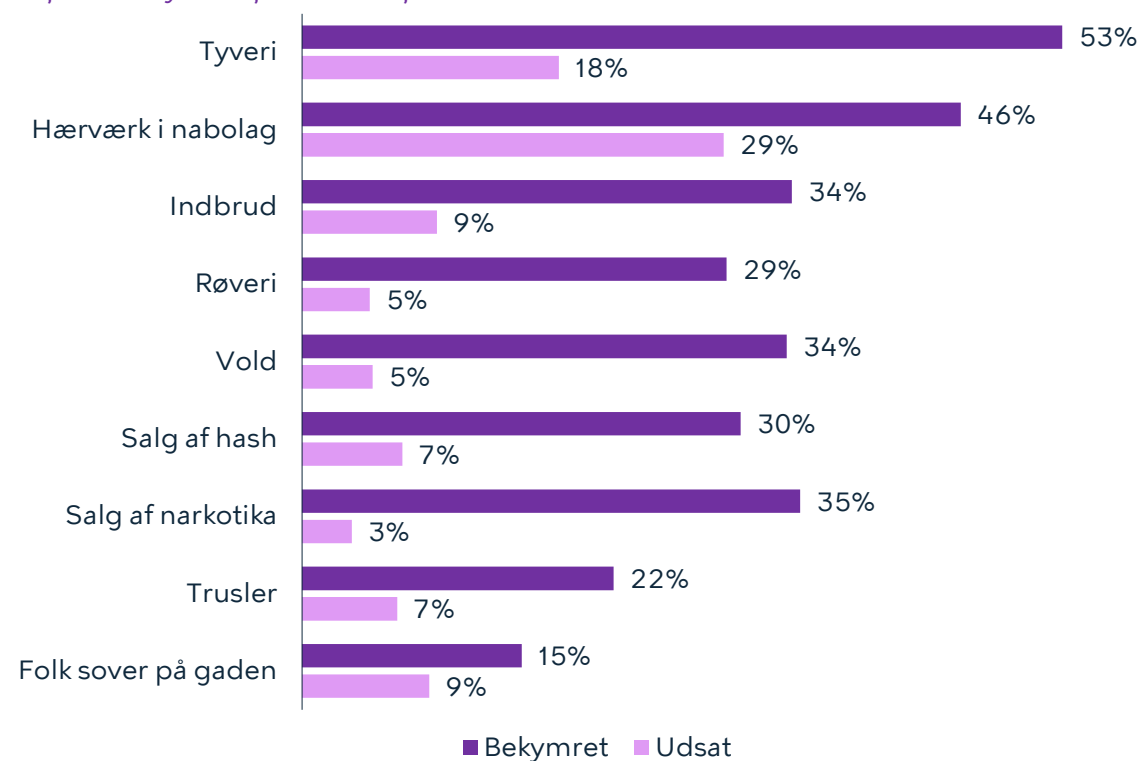

Udvikling i borgervendt kriminalitet (2014-2021)



I 2021 blev der i partnerskabsområdet anmeldt 212 tilfælde af borgervendt kriminalitet. Det svarer til 18,7 anmeldelser pr. 1000 indbyggere, hvilket er et fald siden 2020 (24,8). Antallet er lavere end gennemsnittet for hele København (34,5). Lommetyveri er den mest udbredte type kriminalitet i København, men hyppigheden er ikke jævnt fordelt over byen. Hvis anmeldelser for lommetyveri trækkes fra det samlede antal, er antallet af anmeldelser pr. 1000 indbyggere for Tingbjerg-Husum Partnerskab (16,9) lavere end i hele København samlet set (22,4).

Figur 8: Borgervendt kriminalitet, antal anmeldelser pr. 1000 indbyggere

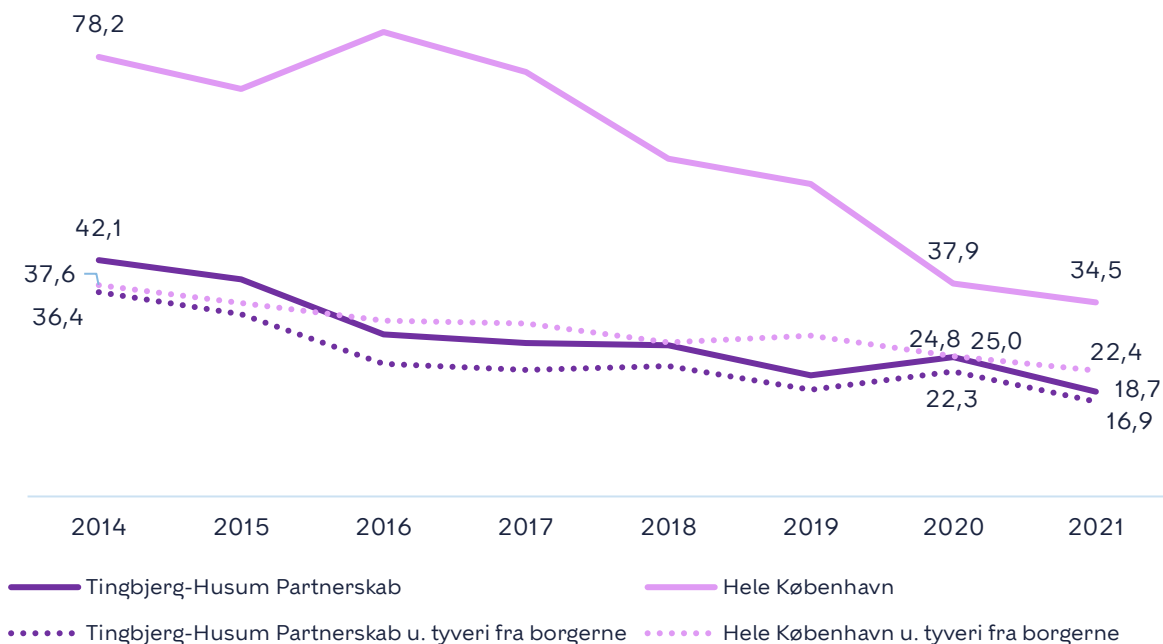

I Tingbjerg-Husum Partnerskab er den hyppigste anmeldte kriminalitet i 2021 våbenbesiddelse med 3,1 anmeldelser pr. 1000 indbyggere. Anmeldelsesniveauerne for indbrud er steget i perioden fra 2020-2021, mens de øvrige kriminalitetstyper er faldet siden 2020. I perioden 2009-2021 er de fleste kriminalitetstyper faldet i partnerskabsområdet - bortset fra vold og våbenbesiddelse, som er steget.

Figur 9: Borgervendt kriminalitet, antal anmeldelser pr. 1000 indbyggere

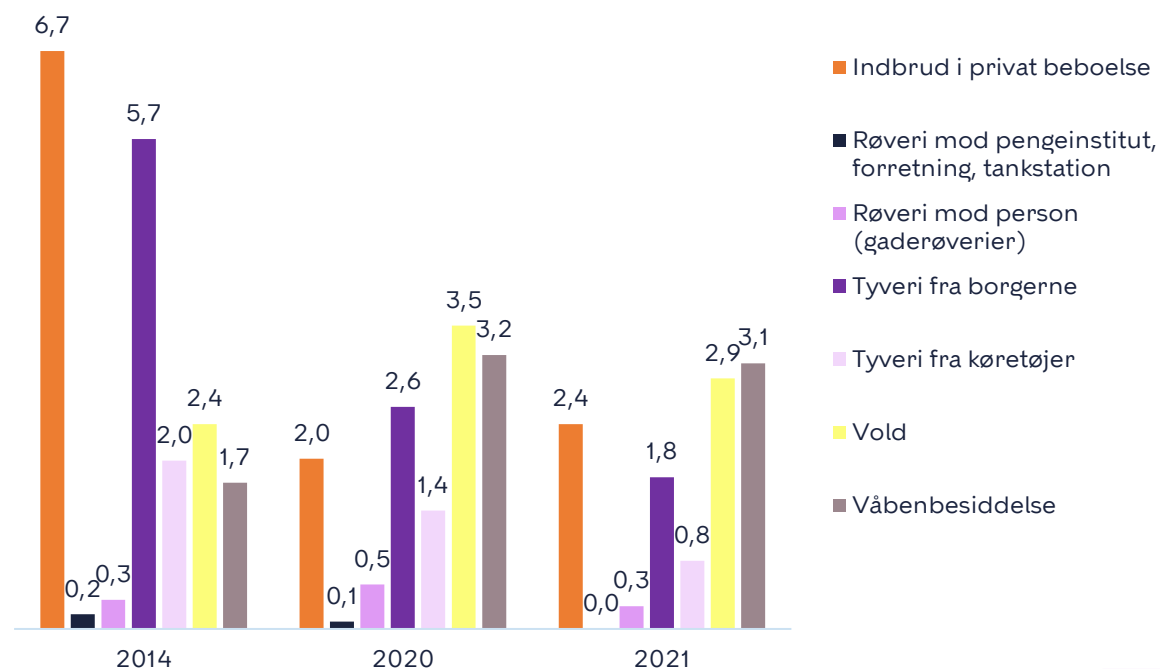

Kilde: Rigspolitiet

Kilde: Rigspolitiet

Der anvendes dynamiske tal fra seneste hele år – dvs. 2021. Se s. 139 for yderligere information.

* I 2021 blev det geografiske område for Amager Partnerskab udvidet. Derfor er antallet af anmeldelser ikke direkte sammenligneligt med tidligere år.



Resultater for Tingbjerg-Husum Partnerskab

Tillid til hjælp i nabolaget



Vi har spurgt beboerne i partnerskabsområdet, hvor enige de er i udsagnet: "Hvis der foregår kriminelle ting i nabolaget, kan man regne med, at beboere i området vil reagere og tilkalde politiet". 49 % har angivet, at de er enige, hvilket er lavere end niveauet i hele København (57 %). Til sammenligning var niveauet sidste år 57 %.

Figur 10: Tillid til hjælp i nabolaget

Hvis der foregår kriminelle ting i nabolaget kan man regne med, at beboerne i området vil reagere og tilkalde politiet?

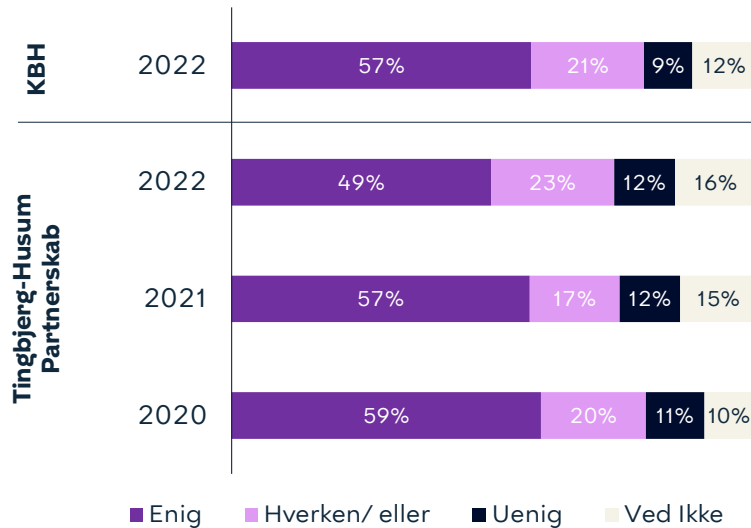

Kilde: Epinion

Vi har spurgt beboerne partnerskabsområdet, hvor enige de er i udsagnet "Hvis jeg skulle blive udsat for en kriminel handling i mit nabolag, vil jeg få hjælp af dem, der går forbi eller bor her i området". 40 % har angivet, at de er enige, hvilket er en del under københavnergennemsnittet (54 %). Til sammenligning var niveauet sidste år 48 %.

Figur 11: Tillid til personlig hjælp fra nabolaget

Hvis jeg skulle blive udsat for en kriminel handling i mit nabolag, vil jeg få hjælp af dem, der går forbi eller bor her i området

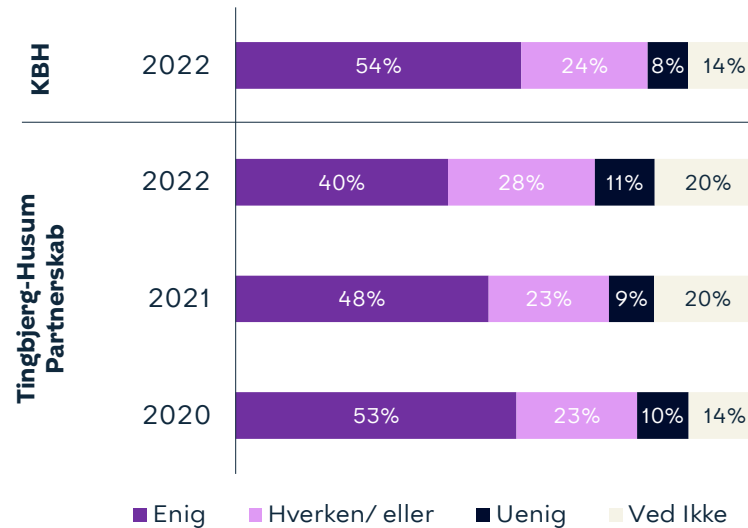

Kilde: Epinion

Vi har spurgt beboerne i partnerskabsområdet, hvor enige de er i udsagnet "Hvis jeg oplever gentagne problemer med utryghed i mit nabolag, har jeg tillid til, at myndighederne vil tage hånd om problemet". 55 % har angivet, at de er enige, hvilket er lidt højere end københavnergennemsnittet (52 %). Til sammenligning var niveauet sidste år 59 %.

Figur 12: Tillid til hjælp fra myndighederne

Hvis jeg oplever gentagne problemer med utryghed i mit nabolag, har jeg tillid til, at myndighederne vil tage hånd om problemet

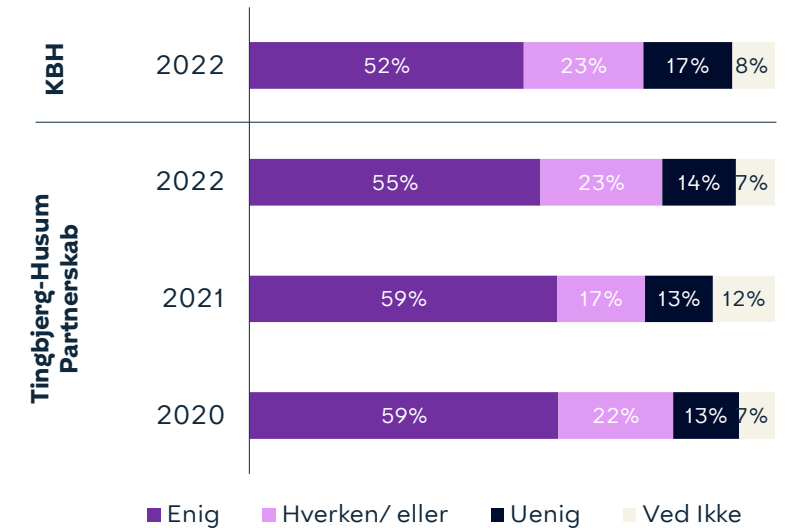

Kilde: Epinion





Metode

I dette afsnit redegøres for metoden bag Tryghedsundersøgelsen herunder datakilder, indsamlingsperiode og -metode.

Desuden uddybes centrale spørgsmål og svar til undersøgelsen. De spørgsmål, der gives svar på, er:

1. Hvordan er data til undersøgelsen indsamlet?
2. Hvilken periode er omfattet af Københavns Tryghedsundersøgelse?
3. Hvem har deltaget i undersøgelsen?
4. Hvad viser undersøgelsen om københavnernes tryghed?
5. Hvorfor kan man ikke se hvor mange cykeltyverier, der var i de enkelte bydele?
6. Bliver undersøgelsen lavet hvert år?
7. Hvilke områder indgår i undersøgelsen?
8. Hvordan er utryghed opgjort i undersøgelsen?
9. Hvordan er bekymring opgjort i undersøgelsen?
10. Hvordan er udsathed opgjort i undersøgelsen?
11. Hvordan er tillid opgjort i undersøgelsen?
12. Hvordan kan undersøgelsens resultater sammenlignes med de tidligere års tryghedsundersøgelser?

13. Hvordan opgøres københavnernes oplevelse af hvor og hvornår, det er trygt at færdes i København?
14. Er undersøgelsen repræsentativ?
15. Viser undersøgelsen signifikante udviklinger mellem årene (2009-2022)?
16. Har udarbejdelsen af Tryghedsundersøgelsen 2022 været påvirket af situationen med Covid-19?

Afslutningsvist findes to skemaer med oversigt over hhv. signifikante udviklinger og svarfordeling.



Metode

Et repræsentativt udsnit på 12.939 københavnere blev inviteret til at deltage i undersøgelsen. Heraf har 3.596 deltaget, hvilket giver en svarprocent på 28. Undersøgelsen er foretaget i perioden d. 8. december 2021 til d. 1. februar 2022. Størstedelen af spørgsmålene blev også stillet i forbindelse med Københavns Tryghedsindeks. Derfor kan de fleste udviklinger i besvarelserne følges tilbage til 2009.

Tryghedsundersøgelsen benytter to datakilder:

En spørgeskemaundersøgelse

Epinion har stillet et repræsentativt udsnit af københavnere i de enkelte bydele en række spørgsmål om deres:

- Overordnede oplevelse af tryghed i deres nabolag.
- Oplevelse af tryghed i aften- og nattetimerne i deres nabolag.
- Hvilke(n) af følgende typer kriminalitet og øvrige gener, de er bekymrede for: Vold, trusler, ballade på gaden, salg af hash, salg af narkotika, narkotikagener, misbrugere på gaden, "at blive udsat for kriminalitet begået af personer fra rocker- eller bandemiljøet", indbrudstyveri, cykeltyveri, biltyveri, tyveri fra bil, tyveri fra taske og/eller pung, røveri, hærværk på din bolig, støjgener fra naboer, "tilråb, når man færdes på gaden", "at blive generet af grupper af unge, når man færdes ude", og "gener ved at grupper af folk slår sig ned og sover på gaden i nabolaget".
- Hvilke(n) af følgende typer kriminalitet og øvrige gener, de har været udsat for: vold, trusler, røveri, salg af hash, salg af narkotika, indbrud, tyveri, cykeltyveri, hærværk på egen ejendom, hærværk i nabolag, graffiti, chikane, hensynsløs knallertkørsel, anden hensynsløs kørsel samt "at folk sover på gaden".
- Om der er nogen steder i nabolaget, de er utrygge ved at færdes: i egen bolig, på gaden, på stier, på pladser og tover, i opgange, i grønne områder/parker/legepladser, på stationer og ved stoppesteder og andre steder.
- Om der er sket noget i det forgange år, som påvirker dem til at tænke over hvor og hvornår, det er trygt at færdes i København.

- Oplevelse af tillid til hjælp og personlig hjælp i nabolaget og oplevelse af tillid til hjælp fra myndighederne.
- Oplevelse af de fysiske omgivelser i deres nabolag, herunder atmosfære, om byrummet bruges til fritidsaktiviteter, gadebelysning, bygningernes facader, skrald/graffiti, og om nabolaget er et godt sted for børn at vokse op. Svarene på disse spørgsmål indgår dog udelukkende i de dybdegående analyser i rapporten.

Der har været opstillet faste svarkategorier for alle spørgsmål med undtagelse af spørgsmålet om, hvad der er sket i det forgange år, som har påvirket københavnere til at tænke over, hvor og hvornår det er trygt at færdes i København. Her har respondenterne haft mulighed for at uddybe, hvad der har påvirket dem.

Registrerede politianmeldelser for borgervendt kriminalitet

Tryghedsundersøgelsen viser udviklingen i anmeldelser for borgervendt kriminalitet i København opgjort pr. 1.000 indbyggere i årene 2009-2021. Heraf er en række gerningskoder ligeledes opgjort særskilt, så udviklingen i specifik kriminalitet som indbrud, røveri mod pengeinstitut, forretning eller tankstation, røveri mod person (gaderøveri), tyveri fra borgere (lommetyveri), tyveri fra køretøjer, vold og våbenbesiddelse kan følges.

Opgørelsen af politianmeldelser omfatter dels den kriminalitet, som borgerne har anmeldt, dels politiets egne registreringer af hændelser på patruljering eller ved opklaringsarbejde, de såkaldte 'initiativsager'. Da initiativsagerne indgår i opgørelsen, vil politiets aktuelle indsatser påvirke anmeldelsestallet.

En stigning i anmeldelsestallet afspejler dermed ikke nødvendigvis øget kriminalitet, men kan skyldes, at en større del af den begåede kriminalitet opdages og anmeldes.

SPØRGSMÅL OG SVAR

1. Hvordan er data til undersøgelsen indsamlet?

Epinion har indhentet svarene ved først at udtrække en stikprøve på 12.939 københavnere. Undersøgelsen er foretaget ved indledningsvist at udsende invitationer via e-Boks til et stratificeret simpelt tilfældigt udtræk af københavnere, hvorfra de kunne tilgå undersøgelsen. Borgere, som ikke er tilknyttet e-Boks, har i samme ombæring fået tilsendt en invitation pr. post. Begge disse typer invitationer indeholdt baggrund om undersøgelsen og opfordring om at besvare spørgeskemaet elektronisk via et link. Spørgeskemaet kunne besvares på dansk, engelsk, arabisk, tyrkisk og somali samt urdu.

Efterfølgende har alle, der ikke har besvaret undersøgelsen, modtaget op til 3 påmindelsesbreve via e-Boks, hvorefter Epinion har foretaget telefonisk opfølgning blandt borgere, som ikke besvarede på baggrund af de indledningsvise invitationer. Denne metode blev også anvendt ved Tryghedsundersøgelsen 2017-2021.

Der er dog forskel i, hvem der er inviteret til at deltage i undersøgelsen, da Epinion har benyttet et simpelt tilfældigt udtræk af borgere i Københavns Kommune. I tidligere undersøgelser gennemført af Danmarks Statistik (2014-2016) har udtrækket været suppleret med rekruttering af et panel af borgere, som tidligere har deltaget i tryghedsundersøgelser. Forskningen i spørgeskemaundersøgelser indikerer, at særligt interesserede personer vælger at deltage i sådanne paneler. Hvorvidt den tidligere rekrutteringsmetode medfører en overrepræsentation af positive eller negative borgere kan ikke udledes, og det er derfor vanskeligt at bestemme betydningen af den reviderede rekrutteringsstrategi. Trods forskelle i rekrutteringsstrategien kan undersøgelsens resultater fortsat sammenlignes med tidligere år, da undersøgelsens resultater ligesom tidligere år er repræsentative og vægtede efter socioøkonomiske forhold.

Tal for kriminalitet kommer fra politiets anmeldelsesregister for kalenderåret 2021. Rigspolitiet har bistået Københavns Kommune med at indhente kriminalitetstal. Det bemærkes, at der er små uoverensstemmelser mellem borgervendt kriminalitet pr. 1000 indbyggere, ift. hvad der er opgjort ved tidligere undersøgelser, som kan variere bl.a. pga. ændringer i befolkningstallet i København (dynamiske tal).

2. Hvilken periode er omfattet af Københavns Tryghedsundersøgelse?

Indsamlingen af besvarelser til spørgeskemaundersøgelsen er sket i perioden d.8. december 2021 til d. 1. februar 2022. Respondenterne er blevet spurgt til deres oplevelser de seneste 12 måneder. Det vil sige, at besvarelserne især vedrører 2021, men også rækker ind i begyndelsen af 2022. Data vedr. kriminalitet er baseret på politiets anmeldelsesregister for kalenderåret 2021, da der af naturlige årsager endnu ikke er en fuld opgørelse for hele 2022.

3. Hvem har deltaget i undersøgelsen?

For at deltage i tryghedsundersøgelsen skal man være bosiddende i Københavns Kommune. Epinion har udtrukket deltagerne via et cpr-register. Epinion står inde for, at denne udtrækningsmetode er metodisk korrekt, og at resultaterne af undersøgelsen er sammenlignelige med de tidligere års tryghedsundersøgelser.

For at sikre tilstrækkelig deltagelse i samtlige bydele i undersøgelsen har Epinion udtrukket en større stikprøve i områder, hvor svarprocenten var lavere. Svarprocenten varierer i de enkelte bydele fra 29 til 35%, mens svarprocenten for de tre partnerskabsområder ligger ml. 18 og 24 %. Se svarfordelingerne på s. 146 for mere information. For at sikre sammenlignelighed mellem bydelene er data efterfølgende vægtet, så der tages højde for beboersammensætningen på en række økonomiske, sociale og demografiske parametre.

SPØRGSMÅL OG SVAR

4. Hvad viser undersøgelsen om Københavnernes tryghed?

Københavns Tryghedsundersøgelse viser, hvordan københavnernes oplevelse af tryghed har udviklet sig siden 2009. Det bemærkes, at undersøgelsen er baseret på en stikprøve blandt københavnerne og derfor er forbundet med statistisk usikkerhed. Ikke alle udviklinger over årene er statistisk signifikante, hvilket blandt andet kan skyldes antallet af respondenter i de enkelte bydele. Læs mere under spørgsmål 15 "Viser undersøgelsen statistisk signifikante udviklinger?". Undersøgelsen opgør også hvilke typer kriminalitet/gener, københavnerne har været udsat for samt københavnernes oplevelse af tillid til hhv. hjælp i nabolaget, personlig hjælp og hjælp fra myndighederne. Endelig opgør den, hvor meget kriminalitet, der er anmeldt i København.

Anmeldelsestallene viser al den kriminalitet, der er anmeldt i de enkelte bydele, hvad enten anmelder bor i byen eller var her på besøg, da kriminaliteten fandt sted. Københavnernes egen angivelse af udsathed for kriminalitet/gener giver et billede af, hvor ofte københavnerne i de enkelte bydele oplever kriminalitet eller gener, der går ud over dem selv. Denne opgørelse viser derimod ikke, hvor kriminaliteten har fundet sted. Samlet giver de to datakilder et billede af henholdsvis det faktiske niveau af kriminalitet begået i København (anmeldelsestallene) henholdsvis, hvor ofte københavnerne er udsat for kriminalitet/gener. Begge aspekter belyser tryghedsbilledet i Københavns Kommune.

5. Hvorfor kan man ikke se hvor mange cykeltyverier, der var i de enkelte bydele?

Cykeltyveri er en af de ting, som flest københavnerne har svaret, at de er bekymrede for. I undersøgelsen indgår ikke et tal for, hvor mange cykler, der rent faktisk bliver stjålet i de enkelte bydele. Det skyldes, at Rigspolitiet ikke opgør dette tal.

6. Bliver undersøgelsen lavet hvert år?

Københavns Kommune har undersøgt trygheden årligt siden 2009. Med budgetaftalen for 2020 blev der afsat 0,5 mio. kr. årligt i perioden 2020-2023 til at videreføre Københavns Tryghedsundersøgelse. Denne gang blev det desuden besluttet at udvide Tryghedsundersøgelsen med en årlig dybdegående undersøgelse.

7. Hvilke områder indgår i undersøgelsen?

Tryghedsundersøgelsen er opdelt i følgende områder. Bemærk, at opdelingen ikke til fulde følger de administrative bydele i Københavns Kommune, idet Indre By og Christianshavn er adskilt, Indre og Ydre Nørrebro er adskilt og Vesterbro og Kgs. Enghave er adskilt.

- Indre By: Rode 1-35,46,49-65,396
- Christianshavn: Rode 36-45
- Østerbro: Rode 66-109, 161-162, 395
- Indre Nørrebro: Rode 110-138
- Ydre Nørrebro: Rode 139-160,163-164
- Bispebjerg: Rode 287-322
- Brønshøj-Husum: Rode 252-262,264-267,274-280,284-285,306
- Vanløse: Rode 238-251, 270-273, 281-283, 286
- Valby: Rode 204, 207-237
- Kgs. Enghave: Rode 193-202, 205-206
- Vesterbro: Rode 47-48, 165-192, 206, 237
- Amager Vest: Rode 326-357, 390-391
- Amager Øst: Rode 324-325, 323-389
- Tingbjerg-Husum Partnerskabsområde: Rode 264, 266, 267 samt dele af 262 og 265 (udskilt på adresser).
- Amager Partnerskabsområde: Rode 346, 347, 348, 350 samt dele af 339 og 351 (udskilt på adresser)
- Folehaven Partnerskabsområde: Rode 226

SPØRGSMÅL OG SVAR

8. Hvordan er utryghed opgjort i undersøgelsen?

Vi har spurgt københavnere til deres overordnede oplevelse af tryghed i deres nabolag generelt og i deres nabolag i aften- og nattetimerne (spørgsmål 2 og 3 i spørgeskemaet). Det anvendte spørgeskema kan downloades på www.kk.dk/artikel/tryghedsundersoegelsen.

De københavnere, der har svaret, "jeg føler mig lidt utryg" eller "meget utryg" indgår i "andel utrygge". Tryghedskortet samt de grafer, der viser andelen af utrygge i de enkelte bydele, er lavet på baggrund af svarene på spørgsmål 2, der omhandler generel tryghed/utryghed i nabolaget. Alle respondenter, der tæller med i de enkelte bydele, er bosiddende i den konkrete bydel. Det er dog den enkelte respondent, der selv definerer 'nabolag', og vi har ikke spurgt dem, hvad deres nabolag er.

9. Hvordan er bekymring opgjort i undersøgelsen?

Vi har spurgt københavnere om hvilke(n) af følgende typer kriminalitet og øvrige gener, de er bekymrede for: Vold, trusler, ballade på gaden, salg af hash, salg af narkotika, narkotikagener, misbrugere på gaden, "at blive udsat for kriminalitet begået af personer fra rocker- eller bandemiljøet", indbrudstyveri, cykeltyveri, biltyveri, tyveri fra bil, tyveri fra taske og/eller pung, røveri, hærværk på din bolig, støjgener fra naboer, "tilråb, når man færdes på gaden", "at blive generet af grupper af unge, når man færdes ude", og "gener ved at grupper af folk slår sig ned og sover på gaden i nabolaget". Vi har altså opstillet konkrete svarmuligheder. Det er nødvendigt at afgrænse svarmulighederne for at kunne se mønstre i københavnernes bekymring i de enkelte bydele.

Svarkategorierne er udvalgt, fordi vi vurderer, at det er forhold med betydning for oplevelsen af tryghed/utryghed. De afgrænsede svarmuligheder betyder dog også, at der kan være forhold, der bekymrer københavnere, der ikke kommer til udtryk i opgørelsen af bekymring.

Bemærk, at respondenterne har kunnet sætte et eller flere kryds i besvarelsene, og at summen derfor kan være over 100 %.

10. Hvordan er udsathed opgjort i undersøgelsen?

Vi har spurgt københavnere om hvilke(n) af følgende typer kriminalitet og øvrige gener, de har været udsat for: vold, trusler, røveri, salg af hash, salg af narkotika, indbrud, tyveri, cykeltyveri, hærværk på egen ejendom, hærværk i nabolag, graffiti, chikane, hensynsløs knallertkørsel, anden hensynsløs kørsel samt "at folk sover på gaden".

Der er således opstillet nogle konkrete svarmuligheder. Det er nødvendigt at afgrænse svarmulighederne for at kunne se mønstre i københavnernes udsathed i de enkelte bydele.

Svarkategorierne er udvalgt, fordi vi vurderer, at det er forhold, som har betydning for københavnernes oplevelse af tryghed/utryghed. Desuden fremgår forhold som "salg af hash" og "salg af narkotika", der kan fylde meget i en bydel og være utryghedsskabende for den enkelte, selvom vedkommende ikke er et offer for en konkret handling. Vi ved, at denne type gener er noget, mange københavnere oplever som utryghedsskabende, når de forekommer i bybilledet.

Udsathed er et relevant supplement til politiets anmeldelsestal, fordi det viser, hvad københavnere selv angiver, at de har været udsat for, mens anmeldelsestallene også indeholder anmeldelser indgivet af gæster i byen. Viden om, hvad københavnere vurderer, de er blevet udsat for, giver brugbar viden om situationen i de enkelte bydele, som kan bidrage til det fremadrettede tryghedsskabende arbejde i Københavns Kommune.

SPØRGSMÅL OG SVAR

11. Hvordan er tillid opgjort i undersøgelsen?

Siden 2018 har vi i Tryghedsundersøgelsen stillet tre spørgsmål til københavnere om tillid til hhv. hjælp i nabolaget, personlig hjælp i nabolaget og hjælp fra myndighederne (spørgsmål 7.1, 7.2 og 7.3).

De københavnere, der har svaret "enig" eller "meget enig" til disse spørgsmål, opgøres som den andel af københavnere, der oplever tillid ift. enten hjælp i nabolaget, personlig hjælp i nabolaget og hjælp fra myndighederne.

12. Hvordan kan undersøgelsens resultater sammenlignes med de tidligere års tryghedsundersøgelser?

Københavns Kommune har målt københavnernes tryghed siden 2009, hvor den første tryghedsmåling blev gennemført. Undersøgelsens resultater kan sammenlignes med de tidligere års resultater, da undersøgelsens resultater ligesom tidligere er repræsentative og vægtede efter socioøkonomiske forhold. Respondenterne er blevet stillet de samme spørgsmål, som ved tidligere undersøgelser. Dog har der siden 2017 været mindre forskelle i tilgangen til at rekruttere respondenter til undersøgelsen sammenlignet med tidligere års undersøgelser - se spørgsmål 1 for mere information. I 2018 blev der desuden foretaget mindre justeringer i svarkategorierne til spørgsmål om københavnernes bekymring og udsathed for kriminalitet og øvrige gener. I 2018 tilføjedes desuden tre nye spørgsmål til københavnere om tillid til hhv. hjælp i nabolaget, personlig hjælp i nabolaget og hjælp fra myndighederne.

Resultaterne vedr. tryghed i nabolag og tryghed i aften- og nattetimerne er opgjort på andel utrygge. I de tidligere tryghedsundersøgelser blev der spurgt til niveauet af tryghed gennem to spørgsmål. I 2019 valgte vi at udelade det ene spørgsmål, da der kun blev afrapporteret på det andet. Denne tilgang er gentaget siden 2019. Udeladelsen påvirker ikke sammenligneligheden af tryghedsundersøgelserne fra 2019 med de tidligere undersøgelser.

Beregningen af andel utrygge viser hvor stor en andel, som svarer 'meget utryg' eller 'lidt utryg' ud af alle, som har afgivet et meningsfuldt svar på spørgsmålet. Det betyder, at svar for alle, som har

angivet et svar på de relevante 5-trinsskalaer, eller som har svaret 'ved ikke', er indregnet, mens svar fra dem, som har svaret, at spørgsmålet ikke er relevant, er fraregnet. Dette er en justering i forhold til undersøgelserne 2009-2017, hvor 'ved ikke' ikke var medregnet. Derfor vil der også for nogle af de tidligere resultater være mindre justeringer i de opgjorte andele utrygge.

"Ved ikke" regnes med, da det, ifølge Epinion, skal indgå som et meningsfuldt svar på spørgsmålet, som bør indregnes. 'Ved ikke' er udtryk for, at man kan forholde sig til spørgsmålet, men at man ikke har holdninger. Omvendt viser svaret 'Jeg færdes ikke ude om aftenen', som er en mulig svarkategori i spørgsmålet om utryghed i aften- og nattetimerne, at spørgsmålet ikke er relevant. Derfor er denne svarkategori ikke medtaget i beregning af svaret på dette spørgsmål.

Epinion, der har gennemført spørgeundersøgelserne i 2017-2022, har anvendt et andet statistikprogram i databehandlingen end det, der er anvendt til undersøgelserne fra 2009-2016. Derfor kan der være marginale forskelle i opgørelsen af resultaterne ift. tryghedsundersøgelserne 2009-2016. Det skyldes, at forskellige softwarepakker håndterer vægtet data forskelligt. Det har ikke substantiel betydning for resultaterne, da der er tale om små forskelle.

SPØRGSMÅL OG SVAR

13. Hvordan opgøres københavnernes oplevelse af hvor og hvornår, det er trygt at færdes i København?

Dette spørgsmål har haft en åben svarkategori. Det betyder, at respondenterne selv har nævnt, hvad der er sket i det forgangne år, som har påvirket dem til at tænke over, hvor og hvornår det er trygt at færdes i København. I databehandlingen er der lavet en åben kodning af 1470 besvarelser. På baggrund af denne kodning er der blevet udarbejdet 11 kategorier i en kodebog. Det bemærkes, at en besvarelse kan indgå i flere kategorier. Hvert år vurderes det, om besvarelserne giver anledning til nye kategorier. I 2022 er kategorierne "Tilråb (evt. racistisk/homofobisk)" og "Seksuel chikane/frygt for voldtægt" tilføjet, mens kategorierne "Chikane" og "Terror" er udgået. Kodebogen kan fås ved henvendelse til Sikker By i Københavns Kommune. Eksempler på kategoriernes betydning: *Bandekonflikt/skyderier* (fx opfattelse af øget bandetilstedeværelse i byen), *kriminelle hændelser og gener generelt* (fx opfattelse af, at der generelt er meget kriminalitet) eller *personlige oplevelser med kriminelle hændelser og gener* (fx at man selv eller bekendte har været udsat for utryghedsskabende hændelser).

14. Er undersøgelsen repræsentativ?

Ja, Epinion har udtrukket et repræsentativt udsnit af københavnernes til at deltage i undersøgelsen. For at sikre sammenlignelighed mellem de enkelte bydele er data efterfølgende vægtet, så der tages højde for beboersammensætningen på en række økonomiske, sociale og demografiske parametre.

Et repræsentativt udsnit på 12.939 københavnere blev inviteret til at deltage i undersøgelsen. Heraf har 3.596 deltaget, hvilket giver en svarprocent på 28. Svarprocenten er en del under niveauet for tryghedsundersøgelsen i 2021 (34 %), hvilket er en generelt tendens for svarrater i store befolkningsundersøgelser. De seneste mange år har surveyforskning – også i Danmark – kæmpet med faldende svarrater, hvilket til dels kan henføres til en stigning i antallet af undersøgelser og en intensivering af hver enkelt undersøgelses forsøg på at sikre høje svarrater, hvilket tilsammen skaber en generel udmatning af respondenter (se fx: <https://academic.oup.com/poq/article/83/S1/280/5520778>). Modsat denne generelle udvikling så vi under COVID-19-nedlukningen en opblomstring i svarraten på især e-boks-udsendelser. Det skyldes højst sandsynligt den særtilstand, der eksisterede under nedlukningen af landet. Det betød, at de mange corona-undersøgelser oplevede høje svarrater. Efter COVID-19 har vi – ligesom tendensen før – oplevet en generel mæthed blandt respondenter, potentielt grundet det stigende antal spørgeskemaundersøgelser under nedlukningen.

En lav svarprocent er primært problematisk, hvis der er systematik i, hvem der ikke har deltaget i undersøgelsen. Undersøgelsen viser ikke markante afvigelser i, hvem af de inviterede, som ikke har deltaget i undersøgelsen, og derfor har svarprocenten ikke stor negativ betydning for undersøgelsens kvalitet. Svarfordelingen for de enkelte bydele kan ses på s. 146.

15. Viser undersøgelsen signifikante udviklinger mellem årene (2009-2022)?

Undersøgelsen er baseret på en stikprøve blandt københavnernes. Sådanne undersøgelser er forbundet med statistisk usikkerhed. Derfor er det nødvendigt at teste, om en forskel mellem to resultater er et udtryk for en statistisk sikker ændring, eller om den skyldes tilfældige udsving i datamaterialet. På undersøgelsens to hovedspørgsmål vedr. tryghed i nabolaget og tryghed i aften- og nattetimerne er der lavet en signifikanstest, der viser, hvorvidt de enkelte udviklinger fra 2009 til 2022 og fra 2021 til 2022 er statistisk signifikante. Derudover er det også testet, om den enkelte bydels gennemsnit er statistisk forskelligt fra gennemsnittet for København. Hvis forskellen mellem årene er statistisk signifikant, kan vi med stor sandsynlighed konkludere, at der reelt er tale om en stigning eller et fald i utrygheden. Hvis forskellene ikke er statistisk signifikante, kan der være tale om tilfældige udsving. Undersøgelsens signifikanstests udføres med et 95 pct. konfidensniveau, hvilket er det konventionelle niveau i socialvidenskaben. Det svarer til en 5 pct. risiko for at konkludere, at en udvikling er reel, selvom den er udtryk for tilfældigheder. Se tabel på s. 145 for mere information.

16. Har udarbejdelsen af Tryghedsundersøgelsen 2022 været påvirket af situationen med Covid-19?

Selve udarbejdelsen af Tryghedsundersøgelsen 2022 har ikke været påvirket af situationen med Covid-19, da det er de samme fremgangsmåder som tidligere, der er anvendt. Hvordan resultaterne er påvirket af corona er mere uklart. Generelt er antallet af anmeldelser for borgervendt kriminalitet faldet på grund af Covid-19 situationen og de restriktioner, som den har medført. Resultaterne om tryghed kan ligeledes være påvirket af Covid-19. Til spørgsmålet "Er der sket noget i det forgangne år, som har påvirket dig til at tænke mere over, hvor og hvornår det er trygt at færdes i København?" er der dog kun 10 respondenter, som svarer Covid-19, hvilket i forhold til antallet af besvarelser er meget få. Af den årsag, og fordi denne undersøgelse omhandler oplevelsen af tryghed ift. kriminalitet og lignende gener, indgår disse besvarelser ikke i undersøgelsen.

OVERSIGT OVER SIGNIFIKANTE UDVIKLINGER

Nedenstående tabel viser hvilke udviklinger, der er signifikante. Hvis tallet er markeret med *, er der statistisk signifikant forskel mellem andelen i det pågældende år og andelen i 2022. Hvis tallet er markeret med **, er der statistisk signifikant forskel på bydelen i 2022 og de samlede resultater for Københavns Kommune i 2022. Det er kun ved de signifikante udviklinger, at man kan slutte, at der er tale om reelle udviklinger.

Hvor	Spørgsmål	2009	2020	2021	2022
Hele København	Andel utrygge i bydelen	11%*	9%	9%	9%
	Andel utrygge i aften - og nattetimerne	24%*	15%*	16%	17%
Bydele					
Amager Vest	Andel utrygge i bydelen	10%*	9%*	8%*	3%**
	Andel utrygge i aften - og nattetimerne	24%*	13%	15%	11%**
Amager Øst	Andel utrygge i bydelen	11%*	5%	5%	6%
	Andel utrygge i aften - og nattetimerne	26%	17%	15%	21%
Bispebjerg	Andel utrygge i bydelen	16%	17%	17%	17%**
	Andel utrygge i aften - og nattetimerne	30%	22%*	23%	29%**
Brønshøj-Husum	Andel utrygge i bydelen	15%	13%	16%	19%**
	Andel utrygge i aften - og nattetimerne	28%	23%*	26%	34%**
Christianshavn	Andel utrygge i bydelen	12%	9%	10%	9%
	Andel utrygge i aften - og nattetimerne	20%	17%	20%	16%
Indre By	Andel utrygge i bydelen	6%	5%	3%	6%
	Andel utrygge i aften - og nattetimerne	14%	10%	9%	12%**
Indre Nørrebro	Andel utrygge i bydelen	27%*	10%	11%	11%
	Andel utrygge i aften - og nattetimerne	46%*	16%	20%	18%
Kongens Enghave	Andel utrygge i bydelen	12%	11%	7%	8%
	Andel utrygge i aften - og nattetimerne	22%	14%	13%	16%
Valby	Andel utrygge i bydelen	9%	11%	8%	6%
	Andel utrygge i aften - og nattetimerne	24%*	15%	19%	16%
Vanløse	Andel utrygge i bydelen	5%	8%	9%	9%
	Andel utrygge i aften - og nattetimerne	24%*	11%*	15%	18%
Vesterbro	Andel utrygge i bydelen	8%	7%	8%	6%
	Andel utrygge i aften - og nattetimerne	19%*	10%	13%	10%**
Ydre Nørrebro	Andel utrygge i bydelen	22%*	13%	11%	11%
	Andel utrygge i aften - og nattetimerne	37%*	22%	17%	21%
Østerbro	Andel utrygge i bydelen	4%	5%	4%	7%
	Andel utrygge i aften - og nattetimerne	14%*	11%	10%	8%**
Partnerskabsområder		2019	2020	2021	2022
Hele København	Andel utrygge i bydelen	9%	9%	9%	9%
	Andel utrygge i aften - og nattetimerne	18%	15%*	16%	17%
Amager Partnerskab	Andel utrygge i bydelen	13%	15%	17%	18%**
	Andel utrygge i aften - og nattetimerne	28%	29%	27%	32%**
Tingbjerg-Husum Partnerskab	Andel utrygge i bydelen	19%	16%*	16%*	26%**
	Andel utrygge i aften - og nattetimerne	31%	28%	25%	32%**
Folehaven Partnerskab	Andel utrygge i bydelen	19%	16%	17%	20%**
	Andel utrygge i aften - og nattetimerne	29%	23%*	26%	31%**

SVARFORDELINGER

	Stikprøve	Svar	Ikke svar	Svarprocent
Hele København	12.939	3.578	9.343	28%
Bydele				
Amager Vest	690	206	484	30%
Amager Øst	750	224	526	30%
Bispebjerg	740	223	517	30%
Brønshøj-Husum	720	228	492	32%
Christianshavn	650	215	435	33%
Indre By	710	224	486	32%
Kgs. Enghave	760	221	539	29%
Nørrebro Indre	800	230	570	29%
Nørrebro Ydre	750	215	535	29%
Valby	750	220	530	29%
Vanløse	720	249	471	35%
Vesterbro	690	226	464	33%
Østerbro	730	216	514	30%
Partnerskabsområder				
Amager Partnerskab	1.020	244	776	24%
Folehaven Partnerskab	1.179	222	957	19%
Tingbjerg-Husum Partnerskab	1.280	233	1.047	18%



Epinion Copenhagen

Ryesgade 3F

2200 Copenhagen N

Denmark

T: +45 87 30 95 00

E: copenhagen@epinionglobal.com

www.epinionglobal.com