

STATISTISK ÅRBOG

FOR

KØBENHAVN, FREDERIKSBERG
OG GENTOFTE SAMT
OMEGNSKOMMUNERNE

STATISTICAL YEARBOOK

1969

UDGIVET AF KØBENHAVNS STATISTISKE KONTOR

Published by the Copenhagen Statistical Office



KØBENHAVN
BIANCO LUNOS BOGTRYKKERI A-S

1969

FORORD

Hermed foreligger 48. årgang af *Statistisk årbog for København, Frederiksberg og Gentofte samt omegnskommunerne*.

Der er i denne årbog tilkommet følgende nye tabeller: nr. 84, 167, 189, 192, 204, 274 og 291 samt Diagram 13, side 223, mens tabellerne 8, 19, 37, 77, 99, 181, 182, 186, 217 og 224 er omarbejdet eller udvidet.

Ligesom i tidligere år indeholder årbogen i afsnit XVI nogle sammenlignende oversigter for København, Stockholm, Oslo, Helsingfors, Göteborg og Malmö.

Med årbogen følger et dobbeltsidet kort over København og Frederiksberg. Kortet er på den ene side inddelt efter statistikdistrikter og roder og på den anden side efter valgkredse.

Statistisk kontor bringer sin bedste tak til såvel Danmarks Statistik, de kommunale myndigheder i København, Frederiksberg, Gentofte og i de 19 omegnskommuner som til de mange andre offentlige og private institutioner, der har givet kontoret de nødvendige oplysninger til bogens udarbejdelse.

Redaktionsarbejdet er varetaget af vicekon-torchef Sigurd Haunsø.

PREFACE

This is the 48th edition of *Statistical Yearbook of Copenhagen, Frederiksberg, Gentofte, and The Suburbs*.

This yearbook contains the following additional tables: 84, 167, 189, 192, 204, 274 and 291 and diagram 13, page 223 while tables 8, 19, 37, 77, 99, 181, 182, 186, 217, and 224 are amended or extended.

The yearbook contains (in section XVI) like previous editions a number of comparative surveys concerning Copenhagen, Stockholm, Oslo, Helsingfors, Gothenburg, and Malmö.

The yearbook contains a two-side map of Copenhagen and Frederiksberg. On the one side the map is divided according to statistical districts and on the other side according to constituencies.

The Statistical Office thanks "Danmarks Statistik", the municipal authorities of Copenhagen, Frederiksberg, Gentofte, and the 19 suburban municipalities, as well as many other public and private institutions that have furnished the necessary information for the compilation of this book.

The editing is supervised by Mr. Sigurd Haunsø.

Staden Københavns statistiske kontor i maj 1969.

Preben Bov.

J. Wedebye.

INDHOLDSFORTEGNELSE

Table of contents.

		<i>Side page</i>
Kildeangivelse	<i>Sources</i>	7*
Emneregister til de af Københavns statistiske kontor udgivne publikationer	<i>Publications of the Statistical Office of Copenhagen</i> ...	11*
I. Befolkning	<i>Population</i>	1-47
II. Sundhedsforhold	<i>Public health</i>	48-61
III. Boligforhold m. m.	<i>Dwelling conditions, etc.</i>	62-82
IV. Meteorologiske forhold	<i>Meteorology</i>	83
V. Erhvervsforhold m. m.	<i>Manufacturing, commerce, etc.</i>	84-99
VI. Priser og pengevæsen	<i>Prices and finance</i>	100-107
VII. Samfærdsel	<i>Transportation and communication</i>	108-121
VIII. Sociale forhold	<i>Social statistics</i>	122-143
IX. Retsvæsen m. m.	<i>Justice, etc.</i>	144-148
X. Finansielle forhold	<i>Public finance</i>	149-176
XI. Kulturelle forhold	<i>Cultural statistics</i>	177-193
XII. Offentlige valg	<i>Elections</i>	194-210
XIII. Tjenestemænd	<i>Civil servants</i>	211-217
XIV. Brandvæsen og ambulancetjeneste ...	<i>Fire and ambulance service</i>	218
XV. Omegnskommunerne	<i>Suburbs</i>	219-279
XVI. Nordiske oversigter	<i>Scandinavian tables</i>	280-285
Stikordsregister	<i>Index</i>	286-292

SIGNATURFORKLARING

Explanation of symbols.

- » gentagelse *repetition*.
- nul *magnitude nil*.
- o mindre end $\frac{1}{2}$ af den anvendte enhed *magnitude less than half of unit employed*.
- anvendes i rubrikker, hvor der efter sagens natur ikke kan forekomme tal *category not applicable*.
- ... oplysning foreligger ikke *data not available*.
- * ved foreløbige og anslåede tal *provisional or estimated figures*.

KILDEANGIVELSE

Stat. mds. betyder „Statistisk månedsskrift“, stat. medd. 4-105-1 betyder „Statistiske meddelelser 4. række, 105. bind, 1. hæfte“, stat. medd. 1960:5 betyder „Statistiske meddelelser 1960, nr. 5“ og stat. tabelv. 1963: VI betyder „Statistisk Tabelværk 1963: VI“.

Tabel

1. Tabelværker over folketællinger, stat. mds. samt meddelelse fra Danmarks Statistik.
2. Tabelværker over folketællinger, fødte og døde, folketællingsresultater for København, Frederiksberg og Gentofte offentliggjort i stat. mds. samt manuskript i statistisk kontor.
3. Tabelværker over folketællinger samt stat. mds.
- 4-9. Folketællinger for København, Frederiksberg og Gentofte (materiale i statistisk kontor).
10. Meddelelse fra generaldirektoratet for post- og telegrafvæsenet.
- 11-12. Meddelelse fra Danmarks Statistik, stat. tabelv. om folketællingen 1960 og manuskript i statistisk kontor.
13. Stat. tabelværk 1963 V.
- 14-15. Manuskript i statistisk kontor.
16. Meddelelse fra Danmarks Statistik, stat. medd. om befolkningens bevægelser årligt.
- 17-18. Manuskript i statistisk kontor.
19. Stat. mds. 1968/69, nr. 2, s. 29.
- 20-23. Meddelelse fra Danmarks Statistik, stat. tabelv. 1963: V.
24. Stat. tabelv. 1964: I.
25. Tabelværker over ægteskaber, fødte og døde 5. række litra A, og stat. medd. om befolkningens bevægelser, udg. af Danmarks Statistik. Meddelelse fra Danmarks Statistik, stat. mds. samt manuskript i statistisk kontor.
- 26-27. Stat. medd. om befolkningens bevægelser for hvert år samt meddelelse fra Danmarks Statistik.
28. Stat. mds. 1968-69 nr. 8, side 207.
29. Stat. mds. 1957 nr. 4, side 104.
30. Stat. mds. 1963 nr. 1, s. 16 og materiale i statistisk kontor.
31. Som 26 samt manuskript i statistisk kontor.
- 32-35. Som 25.
36. Stat. medd. om befolkningens bevægelser og meddelelse fra Danmarks Statistik.
37. Som 29.
- 38-39. Stat. mds. 1968-69 nr. 4, side 113.
40. Meddelelse fra overpræsidiat og Sjællands stiftamt.
41. Rigsdagstidende, tillæg A samt lovtidende og meddelelse fra direktoratet for stadens almindelige øvrighedsforretninger samt Frederiksberg og Gentofte folkeregistre.
42. Manuskript i statistisk kontor.
43. Stat. mds. 1966-67, nr. 6, s. 101 samt manuskript i statistisk kontor.
44. Stat. medd. om befolkningens bevægelser og meddelelse fra Danmarks Statistik.
45. Medicinalberetning udgivet af sundhedsstyrelsen, beretning om de københavnske kommunale hospitaler, Frederiksbergs årsberetning, de enkelte private hospitalers årsberetninger samt direkte meddelelser fra sundhedsstyrelsen og fra hospitalerne samt stadslægens årsberetning.

Tabel

46. A. Meddelelse fra sundhedsstyrelsen, medicinalberetning II udgivet af sundhedsstyrelsen, Københavns beretning og beretning om københavnske kommunale hospitaler samt beretning fra Københavns amtssygehus.
B. Som A samt årsberetninger og meddelelser fra de private hospitaler.
47. Beretning om rigshospitalet samt direkte meddelelse, Frederiksbergs årsberetning, meddelelse fra Frederiksberg hospital og stadslægens og Kbhvn.s amtslægens årsberetninger samt direkte meddelelser fra sundhedsstyrelsen.
48. Beretning om rigshospitalet, beretning om de københavnske kommunale hospitaler samt meddelelse fra poliklinikker og ambulatorier og fra hospitalsdirektoratet.
49. Stadslægens årsberetning.
50. Sundhedsstyrelsens medicinalberetning II, Københavns beretning, Frederiksbergs årsberetning samt meddelelse fra Frederiksberg økonomiske forvaltning.
51. Meddelelse fra 1. udskrivningskreds og fra Danmarks Statistik.
52. Stadslægens årsberetning, Frederiksbergs årsberetning, årsberetning fra Centralstationen for tuberkulosebekæmpelse samt beretning fra Københavns amts tuberkulosehospital og tuberkulosestationer.
53. Sundhedsstyrelsens medicinalberetning I og Hof- og Statskalenderen.
- 54-55. Stadslægens årsberetning og medicinalberetning for Københavns amtslægekreds.
56. Stat. mds. 1959 nr. 11, side 237, samt beretning om Københavns kommunes børneværn.
57. Københavns kommunale skolevæsens årsberetning, Frederiksbergs årsberetning og beretning fra Gentoftes kulturelle forvaltning, samt meddelelser fra Københavns skoleoverlæge og Københavns amtslæge.
58. Meddelelse fra Københavns skoledirektion samt Københavns kommunale skolevæsens årsberetning, Frederiksbergs årsberetning og beretning fra Gentoftes sociale forvaltning.
59. Meddelelse fra sundhedsstyrelsen og medicinalberetning II udgivet af denne.
60. Københavns beretning og meddelelse fra Københavns og Frederiksbergs begravningsvæsen samt beretning fra Gentoftes økonomiske forvaltning.
61. Som 59 samt politiets beretning og meddelelse fra Københavns, Frederiksbergs og nordre birks politi.
62. Københavns beretning, Københavns kommunale skolevæsens årsberetning, beretning fra Gentoftes tekniske forvaltning og meddelelse fra Gentoftes sociale forvaltning, A/S Frederiksberg Bade- og Svømmeanstalts årsberetning samt direkte meddelelser.

Tabel

- 63-64. „Dødsårsagerne i Danmark 1967“ og meddelelse fra Danmarks Statistik.
65. Stat. mds. 1964 nr. 11, side 249 og stat. medd. 1968: 4 samt meddelelse fra stads-konduktøren i Kbhvn., og fra Frederiksberg og Gentoftes tekniske forvaltning.
66. Københavns beretning og meddelelse fra ejendomsdirektoratet.
67. Meddelelse fra Københavns havnevesen og Gentoftes tekniske forvaltning.
68. Københavns beretning, beretning fra Gentoftes tekniske forvaltning, samt meddelelse fra stadsingeniøren i Kbhvn. og fra Frederiksberg og Gentoftes tekniske forvaltning.
69. Københavns beretning, meddelelse fra Frederiksberg tekniske forvaltning og beretning fra Gentoftes tekniske forvaltning.
70. Tabelværker til Københavns statistik, statistiske oplysninger om København og Frederiksberg, beretninger om ledige lejligheder og byggevirk-somhed afgivet af statistisk kontor samt stat. mds., materiale i statistisk kontor og meddelelser fra Danmarks Statistik.
71. Materiale i statistisk kontor.
- 72-76. Stat. mds. 1967-68 nr. 9, side 165 f.
- 77-81. Som 72 og materiale i statistisk kontor.
- 82-86. St. mds. 1968-69 nr. 1, side 1 og materiale i statistisk kontor.
87. Beretninger om ledige lejligheder og byggevirk-somhed afgivet af statistisk kontor, stat. mds. samt materiale i statistisk kontor.
- 88-90. Statistisk kontors kvartals- og årsberetninger om bolig- og byggeforholdene i stat. mds., stat. mds. 1968-69 nr. 11, side 257, meddelelser fra bygninginspektørerne i København, Frederiksberg og Gentofte samt materiale i statistisk kontor.
91. Meddelelse fra magistratens 3. afd. samt Frederiksbergs forsørgelsesvæsen.
92. Som 88.
- 93-95. Meddelelser fra statens ligningsdirektorat samt statistiske efterretninger 1966, nr. 4, side 53 og Statistisk tabelværk, 1964 om vurderingen af lan-dets faste ejendomme 1. sept. 1960.
96. Meteorologisk årbog, nautisk-meteorologisk årbog og meddelelse fra meteorologisk institut.
97. Stat. mds. 1968-69 nr. 8, side 214 samt materiale i statistisk kontor.
98. Københavns beretning, meddelelser fra direktoratet for stadens almindelige øvrighedsforretninger, fra Frederiksberg og nordre birk samt Frederiksbergs årsberetning.
99. Politiets årsberetning, Frederiksbergs årsberetning samt meddelelse fra 1. politiinspektorat, Frederiksberg og Gentofte politi.
100. Stat. tabelv. 1963: IV.
101. Stat. medd. 1967: 3 om Industriens produktions-statistik 1965 samt meddelelse fra Danmarks Statistik.
102. Beretning om arbejds- og fabriktilsynets virksomhed samt meddelelser fra samme.
103. Københavns beretning og meddelelse fra Kbhvns. folkekøkkener og fra Frederiksberg økonomiske forvaltning.
104. Københavns beretning, Frederiksbergs årsberetning, meddelelse fra Frederiksberg tekniske forvaltning og A/S Strandvejs-Gasværket samt stat. mds.
105. Københavns beretning, Frederiksbergs beretning, beretning fra Gentofte tekniske forvaltning

Tabel

- samt direkte meddelelse herfra og fra Frederiksberg tekniske forvaltning samt fra K.G.R.
106. Københavns beretning, Frederiksbergs årsberetning, beretning fra Gentofte tekniske forvaltning samt meddelelse fra Københavns vandforsyning.
107. Meddelelse fra Danmarks Statistik, stat. mds. Københavns beretning, Frederiksbergs årsberetning og Nordsjællands Elektricitets- og Sporvejs-Aktieselskabs årsberetning.
108. Stat. mds., Københavns beretning, Frederiksbergs årsberetning samt meddelelse fra Københavns belysningsvæsen og fra Frederiksberg tekniske forvaltning.
109. Stat. mds. samt meddelelse fra Storkøbenhavns kommunale mælkeudvalg.
- 110-111. Stat. mds. og Københavns beretning.
- 112-113. Stat. mds. og meddelelser fra Københavns engros grønttorv.
114. Statistiske efterretninger, meddelelse fra Danmarks Nationalbank, fra Landmandsbankens statistiske kontor og „børstabeller“.
- 115-116. Statistiske efterretninger.
117. Stat. mds., statistisk årbog for Danmark og „Detailpriser“, udg. af Danmarks Statistik.
118. Stat. mds.
119. Københavns kommunalkalender og Københavns sporvejs køreplaner.
120. Københavns og Frederiksbergs beretninger, samling af bestemmelser vedrørende Københavns kommune, samt meddelelse fra Frederiksberg kommunes tekniske forvaltning, Aktieselskabet Strandvejs-Gasværket og Nordsjællands Elektricitets- og Sporvejs Aktieselskab.
121. Bankernes regnskaber og beretning om de danske bankers virksomhed samt meddelelse fra banktilsynet.
122. Beretning om sparekasserne i Danmark og meddelelse fra sparekassetilsynet.
- 123-124. Stat. medd. 1961:6, statistiske efterretninger og meddelelse fra Danmarks Statistik.
125. Stat. medd. 1964 om indkomst- og formueansættelserne til staten for 1962/63.
126. Stat. mds., meddelelse fra assistenshuset, politiets årsberetning og meddelelse fra Københavns politi.
127. Statistiske efterretninger 1968 nr. 39 og meddelelse fra Danmarks Statistik.
128. Meddelelse fra de pågældende selskaber og fra Københavns og Frederiksberg skattedirektorater samt Gentofte brandvæsen.
129. Tidligere årgange af nærværende årbog, forskellige årsberetninger, direkte meddelelser fra de forskellige institutioner og statistiske efterretninger.
130. De danske statsbaners kvartalstatistik til tjenestebrug og årlig beretning om virksomheden.
131. Meddelelser fra statsbanernes statistiske kontor.
132. De danske statsbaners beretning om virksomheden og meddelelse fra statsbanernes statistiske kontor.
133. Stat. mds., meddelelse fra de enkelte dampskibsselskaber, fra Danmarks Statistik og fra overtoldinspektoratet for København.
134. Stat. mds. og meddelelse fra Kastrup lufthavn.
135. Stat. mds., Københavns beretning, Nordsjællands Elektricitets- og Sporvejs-Aktieselskabs beretning samt meddelelse fra Københavns sporveje og Nordsjællands Elektricitets- og Sporvejs-Aktieselskab.
136. Meddelelse fra Kjøbenhavns Telefon Aktieselskab.
137. Det danske post- og telegrafvæsenets beretning om virksomheden samt meddelelse fra generaldirektoratet for post- og telegrafvæsenet.

- Tabel
- 138-139. Danmarks skibsliste 1967 samt meddelelse fra statens skibstilsyn.
- 140-141. Stat. medd. 1969: 3 samt meddelelse fra Danmarks Statistik.
142. Københavns beretning.
143. Københavns beretning, færdselen over Knippelsbro og Langebro udg. af stadsingeniørens direktorat, samt meddelelse fra samme og fra Københavns havnevæsen.
144. Meddelelse fra Københavns havnevæsen.
- 145-146. Stat. mdsk. stat. medd. 1967: 11 samt meddelelse fra Danmarks Statistik.
147. Statistiske efterretninger 1968 nr. 44.
148. Københavns kommunes sociale forvaltning, Frederiksbergs årsberetning, beretning fra Gentoftes socialdirektorat samt meddelelse fra magistratens 3. afdeling, Frederiksberg og Gentoftes socialdirektorater.
149. Beretning fra Københavns kommunes sociale forvaltning.
- 150-152. Som 148.
- 153-154. Som 149.
155. Som 148.
156. Som 148 samt beretning om Københavns kommunes børneværn.
- 157-158. Som 148.
159. Som 148 samt Københavns, Frederiksbergs og Gentoftes regnskaber.
160. Københavns kommunes boligbyggeri for folkepenionister udg. af Københavns socialdirektorat, beretning fra Københavns kommunes sociale forvaltning, Frederiksbergs årsberetning, beretning fra Gentoftes socialdirektorat samt meddelelse fra Frederiksberg socialdirektorat.
161. Beretning fra direktøren for sygekassevæsenet samt meddelelse fra samme.
162. Beretning for sygeforsikringsforeningen „Danmark“ samt meddelelse fra sygeforeningen „Sjælland“.
163. Beretning om Københavns kommunes børneværn.
164. Meddelelse fra frelsens hær og kirkens korshær.
165. Beretninger fra Københavns lærerforenings og Frederiksbergs og Gentoftes kommunelærerforeningers ferie- og svagbørnskolonier, beretning fra Gabriel Jensens ferieudflugter, Københavns kommunale skolevæsens årsberetning samt meddelelse fra samme.
166. Meddelelse fra de samvirkende menighedsplejers fælleskontor, Frederiksberg menighedspleje, sygekassen for Gentofte kommune, Københavns stadslægges årsberetning og Københavns beretning.
167. Som 148.
168. Som 148 og meddelelse fra de samvirkende sygekasser i København, Frederiksberg menighedspleje og sygekassen for Gentofte kommune.
169. Som 148.
170. Statistiske efterretninger 1968 nr. 49 samt meddelelse fra Danmarks Statistik.
171. Beretning for mødrehjælpsinstitutionen for København, Frederiksberg, Københavns amt og Frederiksberg amt samt meddelelse fra samme.
172. Meddelelse fra Dansk Arbejdsgiverforening.
173. Beretning fra LO, De samvirkende fagforbund, og meddelelse fra Danmarks Statistik og enkelte fagforeninger samt Københavns kommunalkalender.
174. Meddelelse fra centralarbejdsanvisningskontoret.
- 175-176. Meddelelse fra Danmarks Statistik og stat. medd. 1968: 5.
177. Statistiske efterretninger 1968 nr. 54.
- Tabel
178. Statistikken, følgeblad til Arbejdsgiveren, ²⁰/₃ 1969.
179. Statistiske tabelværker 5. række litra B, stat. medd. 4-146-3 og 1968: 1 samt tidligere årgange af nærværende årbog.
180. Tidligere årgange af nærværende årbog og stat. medd. 1968: 1.
181. Stat. medd. 4-146-3 samt meddelelse fra Danmarks Statistik og fra København, Frederiksberg og Gentofte skattedirektorater.
182. Stat. medd. 1968: 1 samt meddelelse fra Danmarks Statistik.
183. Beretning fra studentersamfundets retshjælp for ubemidlede.
184. Som 182 samt politiets årsberetning.
185. Politiets årsberetning og meddelelse fra direktoratet for fængselsvæsenet.
186. Som 182.
187. Københavns, Frederiksbergs og Gentoftes regnskaber og beretninger.
188. Som 187 samt (for København) fortegnelse over Kommunens ejendomme.
- 189-190. Beretning om staden Københavns lån, Københavns beretning og meddelelse fra Frederiksberg og Gentofte økonomiske forvaltninger.
191. Regnskab for Københavns havnevæsen.
192. Statistisk årbog for Danmark.
- 193-194. Som 187.
- 195-197. Stat. medd. 1968: 1 og 1969: 4
- 198-200. Stat. medd. 1968: 12 og meddelelse fra Danmarks Statistik.
201. Københavns beretning, Frederiksbergs årsberetning og beretning fra Gentoftes skattedirektorat samt meddelelse fra Københavns, Frederiksberg og Gentofte skattedirektorater.
202. Stat. mdsk. 1968-69, nr. 9, side 221 og Københavns beretning.
203. Meddelelse fra Danmarks Statistik og Statistiske efterretninger nr. 10, og 19, 1969
- 204-205. Meddelelse fra Danmarks Statistik.
- 206-210. Som 202.
211. Meddelelse fra Danmarks Statistik.
212. Som 202.
213. Som 195 samt meddelelse fra de enkelte kommuners skattevæsen.
214. Som 202.
215. Manuskript i statistisk kontor.
216. Stat. mdsk. 1962 nr. 10, side 247.
217. Statistiske efterretninger.
218. Meddelelse fra Københavns, Frederiksberg og Gentoftes skattedirektorater, jfr. Københavns kommunalkalender og stat. medd. 1968: 12, side 39* f og 114 f.
219. Stat. mdsk. 1968-69 nr. 4, side 105 f.
220. Tidl. årgange af nærværende årbog og som 223 samt stat. medd. 1964: 1.
- 221.-222. Københavns kommunale skolevæsens beretning, Frederiksbergs årsberetning, beretning om Gentoftes kulturelle forvaltning samt meddelelse fra Københavns, Frederiksbergs og Gentoftes skoledirektioner.
223. Københavns komm. skolevæsens beretning, Frederiksbergs årsberetning, beretning om Gentoftes kulturelle forvaltning samt meddelelse fra Københavns, Frederiksbergs og Gentoftes skoledirektioner og direkte meddelelse fra flere særlige skoler og fra undervisningsministeriets økonomisk-statistiske kontor.

Tabel

224. Meddelelse fra Danmarks Statistik og de pågældende institutioner.
225. Som 221.
226. Meddelelse fra skoledirektionerne i København, Frederiksberg og Gentofte.
227. Meddelelse fra bibliotekerne, Københavns kommunebibliotekers beretning, Frederiksbergs årsberetning og beretning om Gentoftes kulturelle forvaltning samt biblioteksårbogen.
228. Beretning til aktionærerne i Københavns Sommer-tivoli og meddelelse fra Zoologisk have.
229. Stat. mds. 1968-69 nr. 7, side 181.
230. Stat. mds. og meddelelse fra det kgl. teaters bureau samt fra Danmarks radio.
231. Meddelelse fra de enkelte væddeløbsbaner.
232. Beretning og meddelelser fra „Dansk tipstjeneste“ samt meddelelse fra „De danske Brevdueforeninger“.
233. Meddelelse fra museernes og udstillingernes bestyrelser.
234. Dansk oplagskontrols „Oplagsbulletin“, tidsskriftet Dansk reklame og meddelelse fra dansk oplagskontrol.
235. Meddelelse fra „Københavns idrætspark“, Københavns stadsgartners kontor, Københavns skoledirektion, Frederiksberg og Gentofte kommune samt enkelte idrætsforeninger.
236. Stat. mds., Københavns beretning og tidligere årgange af nærværende årbog.
237. Borgerrepræsentationens forhandlinger.
- 238-239. Stat. mds. 1965-66 nr. 9, side 203 f samt manuskript i statistisk kontor.
- 240-242. Stat. mds. 1967-68 nr. 5, side 85 f.
- 243-244. Stat. mds. 1967-68 nr. 6, side 107 f.
- 245-247. Som 240.
248. Statistiske efterretninger 1966, nr. 12, og meddelelse fra Danmarks Statistik.
249. Københavns budget og meddelelse fra direktoratet for Københavns kommunes lønnings- og pensionsvæsen.
250. Som 249 samt meddelelse fra Frederiksberg og Gentoftes økonomiske forvaltninger.
251. Københavns beretning, manuskript i statistisk kontor og meddelelse fra Frederiksberg økonomiske forvaltning.
- 252-253. Københavns beretning, beretning om Københavns brandvæsen, Frederiksbergs årsberetning og Gentofte brandvæsens beretning.
254. Meddelelse fra Falck-Zonen.
255. Stat. mds. specielt 1951 nr. 5, side 113, stat. medd. 1962: 13 og 1968: 6, statistiske efterretninger 1961 nr. 54 samt meddelelse fra Danmarks Statistik.

Tabel

256. Stat. mds. 1951 nr. 5, side 103, og stat. medd. 1968:4 samt meddelelse fra Danmarks Statistik.
257. Stat. medd. 1968:3, statistiske efterretninger 1968 nr. 24 og 1969 nr. 29 samt meddelelser fra Danmarks Statistik.
258. Stat. medd. 1968:3 og tidligere numre af stat. medd.
259. Meddelelse fra Danmarks Statistik og de enkelte kommuners folkeregistre samt manuskript i statistisk kontor.
260. Stat. tabelv. 1963: VI og meddelelse fra Danmarks Statistik.
261. Meddelelse fra de enkelte kommuner.
- 262-266. Stat. tabelv. 1963: V og 1964: I samt meddelelser fra Danmarks Statistik.
267. Stat. medd. 1969: 1 og meddelelse fra Danmarks Statistik samt stat. mds. specielt 1967-68 nr. 6 side 113.
268. Stat. medd. 1969: 1 og meddelelse fra Danmarks Statistik samt stat. mds. 1968-69 nr. 8 side 201.
269. Stat. medd. 1969: 1 og stat. mds. 1968-69 nr. 8, side 207 f.
270. Stat. mds. og materiale i statistisk kontor.
- 271-272. Stat. mds. nr. 9, 1967-68, side 163 f.
- 273-274. Stat. mds. nr. 1, 1968-69, side 1 f.
275. Som 271.
- 276-279. Stat. mds. 1968-69 nr. 11, side 257 f.
- 280-281. Som 93.
- 282-283. Meddelelse fra Danmarks Statistik.
- 284-285. Stat. tabelv. 1963: IV.
286. Meddelelse fra Danmarks Statistik og de enkelte kommuner.
287. Som 203.
288. Som 198.
- 289-290. Stat. mds. 1967-68 nr. 11, side 204 samt manuskript i statistisk kontor.
- 291-293. Meddelelse fra Danmarks Statistik.
- 294-295. Som 289.
296. Stat. medd. 1968: 12.
- 297-299. De enkelte kommuners regnskaber og materiale i statistisk kontor.
300. Meddelelse fra undervisningsministeriets økonomisk-statistiske kontor.
301. Som 302 og tidligere årgange af nærværende årbog.
302. Stat. mds. 1965-66 nr. 9, side 203.
- 303-305. Stat. mds. 1967-68 nr. 5, side 85 f og meddelelse fra Danmarks Statistik.
- 306-316. Meddelelse fra de pågældende byers statistiske kontorer.

EMNEREGISTER TIL DE AF KØBENHAVNS STATISTISKE KONTOR UDGIVNE PUBLIKATIONER

Registret omfatter indholdet af de af kontoret udgivne statistiske publikationer. Det bemærkes, at emne-registret også omfatter nærværende årbog.

Emnerne er ordnet i samme hovedgrupper som tabellerne i årbogen, idet dog hovedgruppen XVII: forskellige forhold, er tilføjet; under denne falder dels publikationer, der er af speciel kommunal karakter, og hvortil der ikke er henvist i de tidligere afsnit, dels emner, der ikke har kunnet bringes ind under nogen af de øvrige hoved-grupper.

Emnerne er ordnet alfabetisk og nummereret inden for hver hovedgruppe.

Der gøres opmærksom på, at de kommunale institutioner i deres årsberetninger og i deres afsnit i Køben-havns kommunens regnskab og beretning offentliggør en del statistiske oplysninger. Endvidere henvises, særlig hvad angår historiske oplysninger, til det af borgerrepræsentationen udsendte festskrift, „København 1840-1940, det københavnske bysamfund og kommunens økonomi“ og den af Københavns kommunalbestyrelse i 1957 udsendte bog „Københavns kommune 1940-1955“.

KONTORETS PUBLIKATIONER

A. Tabelværker.

- | Udgivelses-
Nr. år | |
|-----------------------|--|
| 1. 1876 | Tabellarisk Fremstilling af forskellige, de faste Ejendomme i Kjøbenhavn vedrørende Forhold. |
| 2. 1877 | Tabellarisk Fremstilling af Velgjørenheden i Kjøbenhavn og forskellige denne vedrørende Forhold. |
| 3. 1878 | Tabellarisk Fremstilling af de vigtigste Kjøbenhavns Havn vedrørende Forhold. |
| 4. 1879 | Tabellarisk Fremstilling af Kjøbenhavns Fattigvæsens Historie i Tidsrummet 1816-1878 samt Oversigt over Fattigvæsenets tidligere Historie. |
| 5. 1880 | Fortegnelse over og Beskrivelse af Kjøbenhavns Kommunes faste Ejendomme m. m. |
| 6. 1882 | Tabellarisk Fremstilling af Resultaterne af Folketællingen 1ste Februar 1880. |
| 7. 1883 | Tabellarisk Fremstilling af Befolknings- og Erhvervsforhold vedrørende de Industridrivende i Kjøben-havn, af Erhvervenes Antal og Omfang samt af Arbejdslønnen i Aaret 1882. |
| 8. 1886 | Tabellarisk Fremstilling af Befolknings- og Indvandringsforholdene for Staden Kjøbenhavn med Nabo-kommuner paa Grundlag af Folketællingen den 1ste Februar 1885. |
| 9. 1888 | Tabellarisk Fremstilling af Beboelses- og Huslejeforholdene i Staden Kjøbenhavn, paa Grundlag af Folketællingen den 1ste Februar 1885. |
| 10. 1892 | Tabellarisk Fremstilling af Resultaterne af Folketællingen den 1. Februar 1890. |
| 11. 1898 | Tabellarisk Fremstilling af Resultaterne af Folketællingen den 1. Februar 1895 for Staden København, Frederiksberg, Sundbyerne og Utterslev. |
| 12. 1901 | Tabellarisk Fremstilling af Huslejeforholdene for Staden København, Sundbyerne, Frederiksberg og Gentofte-Ordrup den 1. Februar 1901. |
| 13. 1903 | Tabellarisk Fremstilling af Befolkningens Fordeling efter Køn og Alder, Civilstand og Trossamfund samt af Beboelsesforholdene for Staden København, Sundbyerne, Frederiksberg og Gentofte-Ordrup den 1. Februar 1901. |
| 14. 1904 | Beskrivelse af Kjøbenhavns Kommunes Ejendomme. |
| 15. 1904 | Tabellarisk Fremstilling af Erhvervs-, Fødesteds- og Indvandringsforholdene for Staden København (med Sundbyerne), Frederiksberg og Gentofte-Ordrup den 1. Februar 1901. |
| 16. 1908 | Tabellarisk Fremstilling af Beboelses- og Huslejeforholdene for København, Frederiksberg og Gentofte Kommuner den 1. Februar 1906. |
| 17. 1908 | Tabellarisk Fremstilling af Befolkningens Fordeling efter Køn og Alder, Civilstand og Trossamfund samt efter Fødesteds-, Indvandrings- og Erhvervsforhold for København, Frederiksberg og Gentofte Kommuner den 1. Februar 1906. |
| 18. 1913 | Tabellarisk Fremstilling af Befolkningens Fordeling efter Køn og Alder, Civilstand og Trossamfund samt efter Fødesteds-, Indvandrings-, Erhvervsforhold m. m. for København, Frederiksberg og Gentofte Kommuner den 1. Februar 1911. |
| 19. 1913 | Tabellarisk Fremstilling af Beboelses- og Huslejeforholdene for København, Frederiksberg og Gentofte Kommuner den 1. Februar 1911. |
| 20. 1918 | Tabellarisk Fremstilling af Ejendoms-, Beboelses- og Huslejeforholdene for København, Frederiksberg og Gentofte Kommuner den 1. Februar 1916. |
| 21. 1919 | Tabellarisk Fremstilling af Befolkningens Fordeling efter Køn og Alder, Civilstand og Trossamfund samt efter Fødesteds- og Erhvervsforhold for København, Frederiksberg og Gentofte Kommune den 1. Februar 1916. |
| 22. 1922 | Tabellarisk Fremstilling af Ejendoms-, Beboelses- og Huslejeforholdene for København, Frederiksberg og Gentofte Kommuner den 1. Februar 1921. |
| 23. 1927 | Ejendoms-, Beboelses- og Huslejeforholdene i København, Frederiksberg og Gjentofte Kommune den 5. November 1925. |
| 24. 1932 | Ejendoms-, Beboelses- og Huslejeforholdene i København, Frederiksberg og Gjentofte Kommune den 5. November 1930. |

Ud over forannævnte forkortelser skal gives følgende eksempler på forståelsen af de i følgende emneregister angivne henvisninger.

Politistationers område, folketallet i Københavns, O 5-9 og fra Å 19-, F fra 1901. ∅: oplysninger findes i statistiske oplysninger hæfte V-IX, i statistisk årbog fra 1919 til nærværende årbog samt for samtlige år fra 1901 i de under nr. 101 nævnte folketællingspublikationer.

Ejerforhold, b. lejligheder efter, O 9 og fra Å 19-, E 1916 og fra 1925 til 1955. ∅: oplysninger findes i statistiske oplysninger hæfte IX, i statistisk årbog fra 1919 til nærværende årbog samt i tabelværkerne om ejendoms-, beboelses- og huslejeforholdene i året 1916 og i årene 1925, 1930, 1935, 1940, 1945 og 1950 samt for 1955 i den under „C. Andre publikationer“ som 28 nævnte værk, se under nr. 301 nedenfor s. 16*.

Kolonihaver, Å 22-37, og fra Å 42-. ∅: oplysninger i statistisk årbog fra 1922 til 1936/37 og atter fra 1942. *Velgørenheden*, 1877: T 2, 1903: P 10. ∅: undersøgelser over valgørenheden findes for året 1877 i tabelværk til Københavns statistik nr. II, samt for året 1903 i det under „C. Andre publikationer“ som nr. 10 nævnte værk.

EMNEREGISTER

København, Frederiksberg og Gentofte

- | Nr. | I. Befolkning. | Nr. | |
|------|--|------|--|
| 101. | Publikationer om Folketællinger (i det følgende angivet ved: F), | | 1958: M 58/9 s. 273,
1960: M 61/6 s. 138,
1961: M 62/3 s. 51 og 89,
1962: M 62/10 s. 256,
1963: M 63/8 s. 127,
1964: M 64/9 s. 211. |
| a. | København 1880 og før: T 6, 1890: T 10 og P 1, 1928: M 28/9 s. 93. | e. | Københavnsegnen 1960, 1965, 1967: M 1967-68/2 s. 21 og fra Å 67-. |
| b. | København, Frederiksberg, Sundbyerne og Utterslev 1885: T 8 og P 1, 1895: T 11 og P 1. | 102. | Abnorme O 1-9 og Å 19-25, T 6, 10, 13 og 18. |
| c. | København (m. Sundbyerne), Frederiksberg og Gentofte, 1901: T 13, T 15 og P 1, 1906: T 17 og P 1, 1911: T 18 og P 1, 1916: T 21 og P 1, 1921: P 1, 1925: M 26/5 s. 59, 1927: M 27/11 s. 74, 1961: M 62/3 s. 51, 1962: M 62/10 s. 256, 1963: M 63/8 s. 127, 1964: M 64/9 s. 211, 1965, 1966 og 1967: M 67-68/11 s. 224. | 103. | Adoptioner fra Å 47-. |
| d. | Hovedstaden og dens omegnskommuner, 1929: M 29/11 s. 132, 1930: M 31/1 s. 3 og M 33/10 s. 157, 1931: M 31/9 s. 105, 1932: M 32/10 s. 103, 1933: M 33/9 s. 146, 1934: M 34/12 s. 189, 1935: M 35/6 s. 120, /8 s. 147, M 36/5 s. 96, 1936: M 37/4 s. 80, 1937: M 37/10 s. 214, 1938: M 38/12 s. 226, 1939: M 39/9 s. 185, 1940: M 40/11 s. 182, M 42/5 s. 63 og /10 s. 139, M 43/1 s. 2 og M 44/1 s. 2, 1941: M 41/6 s. 144 og M 41/8 s. 147, 1942: M 42/11 s. 181, M 42/12 s. 191 og M 43/1 s. 7, 1943: M 43/10 s. 253, M 43/11 s. 269 og M 44/1 s. 14, 1945: M 45/9 s. 174 og /11 s. 229, M 46/1 s. 35, /6 s. 118 og /11 s. 254, 1946: M 46/9 s. 237, M 46/12 s. 278 og M 47/1 s. 18, 1947: M 47/8 s. 197, M 47/11 s. 216 og M 48/1 s. 29, 1948: M 48/11 s. 299, M 48/12 s. 306 og M 49/1 s. 14, 1949: M 49/10 s. 264, M 49/11 s. 288 og M 50/3 s. 87, 1950: M 50/11 s. 307, M 51/3 s. 91 og /7 s. 262 og M 53/10 s. 235, 1951: M 51/10 s. 372, 1952: M 52/9 s. 219, 1953: M 53/8 s. 197, 1954: M 54/9 s. 201, 1955: M 56/3 s. 49, 1956: M 56/8 s. 196, 1957: M 57/8 s. 213, | 104. | Afstemmingsområder se nr. 181. |
| | | 105. | Aldersfordeling,
a. befolkningens O 1-9 og fra Å 19- og F samt inden for distrikter for 1958: M 59/4 s. 88 og inden for roder i 1961: M 62/3 s. 89, 1963: alene for København under cet M 63/12 s. 323, for roder i 1963: M 64/3 s. 76, i 1964: M 65-66/3 s. 75, for København og Frederiksberg (også efter køn og civilstand) i 1966 M 66-67/11 s. 238, i 1967 M 68-69/2 s. 29 (for 1967 også for roder og distrikter).
b. døde se nr. 122 d.
c. fødende mødres se nr. 144 c.
d. ægteviede se nr. 190 b. |
| | | 106. | Aldersrentalder, personer i fra Å 26-, se nr. 131. |
| | | 107. | Altergangere, se 1125 a. |
| | | 108. | Arbejdsstilling fra Å 55-. |
| | | 109. | Befolkning,
a. historisk i hovedstaden og hele landet, fra Å 42-.
b. historisk i Københavns kommune, hovedstaden og hovedstadsområdet, diagram, fra Å 47-.
c. på femårsaldersgrupper i hovedstaden 1801-1964: fra Å 53-, 1901 og 1950: diagram, fra Å 47-.
d. faktisk, 1801-1940 (februar), O 1-9 og fra Å 19-, 1881-1930 (juli), fra Å 19-.
e. bosiddende, 1930-64 (november, for 1945 juni), fra Å 26-, 1931-35 (juli), fra Å 32-40, 1936-64 (midtefolketal), fra Å 41-, fordeling 7. novbr. 1950, diagram, fra Å 53-,
f. kvartalsvis for hovedstaden og dens omegnskommuner i M fra 1952-jan. kvartal 1968.
g. efter fag, arbejdsstilling og alder se nr. 127 e. |
| | | 110. | Befolkningstilvækst, O 1-9 og fra Å 19-. |
| | | 111. | Befolkningstæthed, fra Å 23-. |
| | | 112. | Bierhverv og delvis forsørgede, 1911: T 18. |
| | | 113. | Bopæl og arbejdssted,
a. oplysninger om de forsørgere, der har arbejde uden for den kommune eller bydel, hvor de bor |

- Nr. om de samfærdselsmidler, som de benytter, 1911: T 18 og O 8,
- b. hovedstads- og omegnskommunernes betydning som erhvervskommune for personer med erhverv uden for deres bopælskommune, M 37/11 s. 216, M 44/4 s. 104 og M 51/5 s. 172, se 113 d og e samt nr. 1527,
- c. erhvervsskat i hovedstaden og omegnskommunerne fra Å 33- og årligt i M fra 1940, se nr. 1008 og 1525,
- d. Københavns betydning som erhvervskommune for beboerne på Frederiksberg og i Gentofte 1948 og disse kommuners betydning som erhvervskommune for Københavns beboere, M 50/11 s. 299 og Å 51-57.
- e. Omegnskommunernes betydning som opholdskommune og erhvervskommune i forhold til København; 1957, M 58/7 s. 189 og fra Å 58-.
114. Borgerlige ægteskaber, O 1-9 og fra Å 19-.
115. Bosiddende befolkning, fra Å 26-, se nr. 109 e.
116. Børnetal,
- a. og børnedødelighed i københavnske ægteskaber 1901: P 9,
- b. i ægteskaber hvor hustruen har selverhverv, fra Å 51-, M 33/5 s. 85 og M 50/9 s. 247,
- c. de skattepligtiges, i hovedstaden og omegnskommunerne 1. jan. 1937: M 38/2 s. 62, i København inden for roder 1946: M 48/11 s. 286,
- d. og lejlighedsantal Å 26-41 og fra Å 45-, E fra 1935 samt M 41/12 s. 248,
- e. i ægteskaber, der opløses ved skilsmisse fra Å 32-, M årligt fra 1939,
- f. børnerige familier se nr. 319.
117. Børnedødelighed O 1-9 og fra Å 19-, se nr. 116 a og 174.
118. Børn født uden for ægteskab,
- a. den familiemæssige placering af: M 54/9 s. 193,
- b. forældre til børn født uden for ægteskab i 1958: M 60/5 s. 81.
119. Civilstand, fordeling efter,
- a. befolkningen, O 1-9, fra Å 19- og F,
- b. dødes se nr. 122 c,
- c. ægtevedes se nr. 190 d.
120. Dåb, se 1125 d.
121. Distrikter, folketallet i København inden for, O 5-9 og fra Å 19-, se også 101.
122. Døde,
- a. inden for den faktiske befolkning, O 1-9 og fra Å 19-, på måneder i M 26-40,
- b. fordelt efter dødsårsager, fra Å 55-, på måneder i M fra 1943-1965.
- c. inden for den bosiddende befolkning, fra Å 32-, på måneder i M fra 1941,
- d. efter køn og alder, O 1-9 og fra Å 19-,
- e. efter køn og ægteskabelig stilling, O 1-9 og fra Å 19-,
- f. relativ fordeling på måneder, O 9 og Å 19-39,
- g. spædbørnsdødelighed O 1-9 og fra Å 19-, 1942: M 44/6 s. 129, se også 116 a og 117.
123. Dødelighed i hovedstaden, diagram, fra Å 47-.
124. Dødelighedstavle, O 1-2, M 63/1 s. 16 og fra Å 62-.
125. Dødfødt, O 1-9 og fra Å 19-, M 1926-40.
126. Efternavne, se nr. 160.
127. Erhvervsfordeling,
- a. befolkningens, O 1-9 og fra Å 19-, F 1880-1916 og 1930,
- b. kombineret med alder og ægteskabelig stilling 1890: T 10,
- c. kombineret med fødested, 1890: T 10, 1895: T 11,
- d. funktionærgruppens 1916: T 21,
- e. befolkningens efter fag, arbejdsstilling og alder, M 56/10 s. 223 og i Å fra 57-62,
- f. se også nr. 1015.
128. Erhvervstælling, se nr. 515.
129. Fattigdistrikter, folketallet i, F 1921, 1925 og 1930.
130. Flytninger, se nr. 184.
131. Folkepensjonsalder, personer i, fra Å 26-.
132. Folkeregistrene, se nr. 166, 184 g, 1707 og 1709.
133. Folketal se nr. 101 og 109, på administrative områder, se disse.
134. Fornavne, se nr. 160.
135. Forsørgere og forsørgede, O 1-9 og fra Å 19-, se også nr. 112 og 1015 o.
136. Forældre til børn uden for ægteskab i 1958: M 60/5 s. 81.
137. Fremtidige befolkningsudvikling, beregning over hovedstadsområdets, se nr. 165.
138. Frugtbarhed, se 142 og 190 f.
139. Funktionærer, O 8-9 og fra Å 19-, se også nr. 127 d.
140. Fødende mødres alder, se nr. 144 c.
141. Fødested, befolkningens, O 2-9 og Å 19-52, F 1880-1916 og 1930-1940, M 43/1 s. 2.
142. Fødselshyppighed,
- a. O 1-9 og fra Å 19-,
- b. historisk, diagram, fra Å 47-,
- c. i hovedstaden 1901-45: M 47/1 s. 3.
- d. inden for københavnske ægteskaber 1925-38: M 39/1 s. 12,
- e. inden for de i årene 1928-30 indgåede københavnske ægteskaber: M 37/8 s. 162 og 1938-40: M 50/1 s. 4,
- f. inden for de i 1939 indgåede københavnske ægteskaber i relation til ægtefællernes indkomst og erhverv: M 55/2 s. 27,
- g. se også nr. 116.
143. Fødselsoverskud, fra Å 19-, diagram fra Å 47-.
144. Fødsler,
- a. i den faktiske befolkning O 1-9 og fra Å 19-, på måneder i M fra jan. 1926 til dec. 1940, fordelt efter bopælskomm. 1931: M 32/4 s. 45, relativ fordeling på måneder, O 9 og Å 19-39,
- b. i den bosiddende befolkning, fra Å 32-, på måneder i M fra 1941,
- c. efter moderens alder, fødselsnr. og ægteskabets varighed årligt i M fra 1938 og fra Å 39-,
- d. se også 142.
145. Gader, veje og pladser, folketallet på, F (efter 1921 kun 1925 og hvert 5. år), M årligt fra 1952-1964 og 1967.
146. Håndværk og industri, personer beskæftiget ved, O 1-9 og fra Å 19-.
147. Holdbarhed af ægteskaber, se 170, 172 og 190 g.
148. Hoteller, fra Å 26, se også nr. 528.
149. Husstande i København, Å 47-52 og 54-, størrelse og sammensætning Å 50-52.
150. Indfødsret, fra Å 19-.
151. Indvandringsoverskud, fra Å 19-, efter folkeregistret i M fra 1926.
152. Konfirmation, se 1125 i.
153. Kvindernes erhvervsforhold 1890: T 10, se også 169.
154. Køn, fordeling efter,
- a. befolkningens, F, O 1-9 og fra Å 19-,
- b. befolkningens beregnet pr. 1. jan., Å 44-45,
- c. dødes, se nr. 122 d og e,
- d. fødtes, se nr. 144.
155. Ligningsdistrikter (fra Å 62 kaldt statistikdistrikter), folketallet i Frederiksbergs, O 7-9 og fra Å 19-, F fra 1906.

- Nr.
156. Mandtal, maj og nov. 1886: BF 1886-87, s. 267 ff. og 800 ff., maj 1887: BF 1887-88, s. 270 f., se også nr. 101.
157. Middelfolketal, fra Å 41-.
158. Middellevetid, fra Å 62-.
159. Myndighedsalder, personer i, fra Å 26-.
160. Navn, befolkningens fordeling efter fornavn og efternavne: M 65-66/8 s. 186.
161. Opstillingskredse, se nr. 181.
162. Overlevelsestavle, M 63/1 s. 16 og fra Å 62-.
163. Politistationers område, folketallet i Københavns, O 5-9 og fra Å 19-, F fra 1901.
164. Postdistrikter,
a. folketallet i, O 9 og Å 19-45, F 1901, 1911 og 1921-30.
b. antal husstande i, fra Å 46-.
165. Prognose for hovedstadsområdets befolkning, M 44/1 s. 2, M 48/7 s. 131, M 56/1 s. 3 og M 59/5 s. 103.
166. Registreringen af Københavns befolkning, M 29/5 s. 46.
167. Rejsende ankomne til København, O 1-9 og Å 36-58, månedligt i M fra jan. 1926-juni 59, med skib til og fra udlandet, månedligt i M fra 1956-marts 1958, se også nr. 178.
168. Roder,
a. folketallet i København inden for, O 4-9 og fra Å 19-, F.
b. antal husstande i, fra Å 47-52 og fra Å 54-.
169. Selverhvervende giftekvinder, fra Å 51-60 og 1964. 1931: M 33/5 s. 68, 1940 og 1944: M 45/5 s. 104, 1948: M 50/9 s. 243, 1952: M 55/1 s. 3.
170. Separationer, O 1-9 og fra Å 19-, på måneder i M fra jan. 1926.
171. Skattepligtige personer, fra Å 26-, se også afsnit X.
172. Skilsmisser, O 1-9 og fra Å 19-, på måneder i M fra 1926, samt hvert år i M fra 1938, se også nr. 116 e og 190 g, efter separationstidens længde, fra Å 67-.
173. Sogne, folketallet i, O 4-9, og fra Å 19-, F kort over, fra Å 54-, P 27.
174. Spædbørn,
a. dødeligheden 1942: M 44/6 s. 129, se også 116 a og 117.
b. statistisk 1948-57: M 59/11 s. 237, se også nr. 966.
c. sygelighed 1958-59: M 63/7 s. 99.
175. Statsborgerforhold, se nr. 178.
176. Trossamfund,
a. de anerkendte, O 1-9 og Å 19-54.
b. befolkningens fordeling efter, O 1-9 og Å 19-37, F til 1916.
177. Turister, se nr. 167 og 178.
178. Udlændinge,
a. forsørgere født i udlandet delt efter erhverv og fødested 1916: T 21.
b. indvandring af, nov. 1916-okt. 1919 BF.
c. oplysninger om udlændinge indvandret til hovedstaden under krigen 1914-17 som samboende familier, 1917: P 22.
d. fremmede statsborgere bosat i København, M 27/3 s. 14, Å 26-31, i hovedstaden med forstæder, M 43/1 s. 2.
e. fremmedbesøget i København i 1929: M 30/3 s. 24, se også nr. 167, 526 og 551.
f. fremmedbesøget i hovedstaden, Å 47-58, på måneder i M 1946-59.
- Nr.
179. Udvandring, O 1-9 og Å 19-31.
180. Undervisningspligtig alder, antal personer i, fra Å 22-.
181. Valgkredse og afstemningsområder,
a. folketallet i, O 4-9 og fra Å 19-, F.
b. fortegnelse over, årligt i M fra 1952.
c. folketallet i gader, veje og pladser med angivelse af, årligt i M fra 1952.
182. Valgrets alder, antal personer i, fra Å 26-Å 61.
183. Vandrerrhjem, fra Å 62-, og årligt i M fra 1961.
184. Vandringer,
a. fra Å 19-, se også nr. 151.
b. indvandringsalder, 1885: T 8, 1895: T 11.
c. indvandringsforhold, 1901: T 15, 1911: T 18.
d. den indvandrede befolkningens fordeling efter fraflytningssted, tilflytningsår og erhverv, 1901: T 15, 1906: T 17, 1911: T 18.
e. befolkningens fordeling efter fødested og fraflytningssted, O 8.
f. til- og fraflyttere til København efter indkomst og formue årligt i M fra 1956.
g. fra og til Københavns kommune, kvartalsvis i M fra 1926, samt fra og til Frederiksberg og Gentofte kvartalsvis i M fra 1937, flytninger anmeldt ved hovedstads- og omegnskommuner-nes folkeregistre kvartalsvis i M fra 1949.
185. Vielser, se nr. 190.
186. Værgekredse, folketallet i, F 1921-30.
187. Værnepligtsalder, Antal personer i, fra Å 26-.
188. Ægtefødte, O 1-9 og fra Å 19-.
189. Ægteskabelig stilling, se nr. 119.
190. Ægteskaber,
a. indgåede, O 1-9 og fra Å 19-, på måneder i M fra 1926.
b. efter alder, O 1-9 og fra Å 19-.
c. borgerlige, O 1-9 og fra Å 19-.
d. efter tidligere civilstand, O 1-9 og fra Å 19-.
e. relativ fordeling på måneder, O 9 og Å 19-39.
f. frugtbarhed i københavnske indgået 1928-30: M 37/8 s. 164, 1938-40: M 50/1 s. 4, 1928, 1938 og 1948: M 57/4 s. 105, i 1939 i relation til ægtefællernes indkomst og erhverv: M 55/2 s. 27, i ægteskaber, hvor hustruen har selverhverv fra Å 51-, M 33/5 s. 85, M 50/9 s. 247, i ægteskaber, der opløstes ved skilsmisse fra Å 32-, M årligt fra 1939.
g. holdbarhed af københavnske indgået 1928-30: M 37/8 s. 168, 1938-40: M 50/1 s. 4, 1928, 1938 og 1948: M 57/4 s. 105 samt Å 58 og 60, i 1939 i relation til ægtefællernes indkomst og erhverv M 55/2 s. 27.
h. vielseshyppighed for forhen gifte: M 65-66/7 s. 157.
i. Vielser i hovedstadsområdet i 1966: M 68-69/8 s. 201.

II. Sundhedsforhold.

201. Afvænningshjem, fra Å 21-.
202. Ambulancetjeneste, fra Å 23-, se også nr. 1301.
203. Arbejdsinvaliditet, Å 19-22.
204. Badeanstalter, O 2-9 og fra Å 19-.
205. Begravelser, O 8-9 og fra Å 19-.
206. Brandvæsenet, ambulancetjeneste, fra Å 23-, se også nr. 1301.
207. Børns højde og vægt, O 8-9, se også 232.
208. Døde, O 1-9 og fra Å 19-.
209. Dødsårsager, O 1-9 og fra Å 19-, på måneder M fra 1943.

Nr.

210. Epidemiske sygdomme, O 1-9 og fra Å 19-.
211. Fødehjem, O 6-9 og fra Å 19-.
212. Hospitaler,
a. belægningsforhold, O 1-9 og fra Å 19-.
b. økonomisk oversigt, fra Å 49-.
c. læger og sygeplejersker, fra Å 49-.
213. Kønssygdomme, O 1-9 og fra Å 19-, behandling af, fra Å 24-, se også nr. 240.
214. Ligbrændinger, O 7-9 og fra Å 19-.
215. Lossepladser, Å 25.
216. Læger,
a. ved hospitalerne, fra Å 49-.
b. privatpraktiserende, Å 58-.
217. Medicinalpersonale, O 9, Å 19-21 og 58-.
218. Næringsbrug under sundhedspolitiets tilsyn, O 1-9 og Å 19-32.
219. Offentlige kabinetter, O 3-9 og Å 19-22.
220. Plejehjem, fra Å 21-, se også nr. 222.
221. Poliklinikker, O 4-9, og fra Å 19-.
222. Privatklinikker, fra Å 49-.
223. Rekonvalescenthjem, fra Å 21-.
224. Rotteudryddelsen, O 8-9 og Å 19-23.
225. Røde kors, O 9 og Å 19-25.
226. Røntgenklinikker, Å 24-48.
227. Selvmord, O 3-9 og fra Å 19-.
228. Sessionsbehandling, O 2-9 og fra Å 19-.
229. Skolelægernes virksomhed, fra Å 49-.
230. Skolebørns bespisning, O 5-9 og fra Å 19-.
231. Skoletandklinikker, fra Å 33-.
232. Spædbørn,
a. dødelighed 1942: M 44/6 s. 129 se også 116 a og 117.
b. fordeling efter „fødested” og fødselsvægt samt ernæring, vægtudvikling og sygelighed i første leveår: M 59/11 s. 237.
c. under sundhedsplejersketilsyn, fra Å 62, M 59/11 s. 237.
233. Sygdomstilfælde,
a. anmeldt af lægerne, O 1-9 og fra Å 19-, på måneder i M fra 1943 til 1965, fra Å 67-.
b. anmeldt for politiet, O 3-9 og Å 19-57.
234. Sygehuse, O 1-9 og fra Å 19-, se også nr. 212.
235. Sygelighed, se nr. 1405.
236. Sygeplejersker, fra Å 49-.
237. Tuberkulose, O 7-9 og fra Å 19-.
238. Ulykkestilfælde anmeldt til politiet, O 1-9 og Å 19-57.
239. Urnebegravelser, fra Å 62-.
240. Usædelighed, modarbejdelse af den offentlige, og foranstaltninger mod venerisk smitte, O 1-9 og Å 19-33.
241. Vandklosetter, O 7-9 og Å 19-22, se også nr. 385 og 386.

III. Topografiske forhold m. m., ejendoms-, bolig- og huslejeforhold.

301. Tabelværker over ejendoms-, beboelses- og huslejeforholdene (hvor en henvisning i det følgende vedrører en række tabelværker og evt. P 28 eller 29 skrives blot: E),
a. København, 1875: T 1, 1880: T 6, 1885: T 9, 1890: T 10.
b. København, Frederiksberg, Sundbyerne og Utterslev, 1895: T 11.
c. København (m. Sundbyerne), Frederiksberg og Gentofte, 1901: T 12-13, 1906: T 16, 1911: T 19, 1916: T 20, 1921: T 22, 1925: T 23.

Nr.

- d. København, Frederiksberg og Gentofte samt omegnskommunerne, 1930: T 24, 1935: T 25, 1940: T 26, 1945: T 27, 1950: T 28, 1955: P 28, 1960: P 29.
- e. København, Frederiksberg og Gentofte 1965: M 66-67/9 s. 139, M 68-69/1 s. 1.
302. Arbejderboliger i København og nabokommuner, 1901: T 13.
303. Areal,
a. Københavns, på bydele, O 1-9 og fra Å 19-.
b. efter anvendelse, bydele og ejer, Københavns, O 8-9 og Å 19-30 og Å 22, hovedstadens, fra Å 43-, T 26, M 64/12, s. 249.
c. gaders og vejes, O 8-9 og fra Å 19-.
d. lejligheders, 1925: T 23, 1940: T 26, de nyopførtes, O 2-9 og fra Å 19-, årlig i M fra 1926,
e. etageareal, O 2-9 og Å 19-35, 1875: T 1.
f. etagearealets anvendelse i forskellige københavnske bydele 1932, M 32/12 s. 122, øvrige bydele, manuskript i stat. kontor, 1945 (også for Frederiksberg): M 55/5 s. 101; 1956, i det indre København: M 62/6, s. 125 og Å 62.
304. Beboelsesejendomme, fordelt efter forskellige kriterier, se nr. 306, 323, 327, 328, 333, 336, 367.
305. Beboelsestæthed 1880: T 6, 1885: T 9.
306. Beboerantal,
a. i ejendomme, O 6-9 og Å 19-52, E fra 1890.
b. i lejligheder, O 6-9 og fra Å 19-, E 1880 og fra 1890, M 25/1 s. 2, M 67-68/9 s. 163.
307. Bebyggelige grundarealer, Å 21-24, T 26.
308. Bebyggelsens karakter, O 6-9 og Å 19-52, E fra 1925.
309. Blandede lejligheder, O 6-9 og Å 19-46, E 1875 og fra 1901.
310. Boliganvisningsudv. fra Å 47-, fra M 1945-1951.
311. Boligbehovet i hovedstadsområdet, beregnet på grundlag af interviewundersøgelse 1957, P 28.
312. Boligbyggeri,
a. det samlede, O 2-9 og fra Å 19-, månedligt i M fra 1936, inden for halvår nov. 1925-sept. 1950, kvartalsvis og årligt i M fra 1951. Diagram, fra Å 47-, se også nr. 303 d og 318.
b. det støttede, Å 22-66.
313. Boligtællinger, se nr. 301, samt 1924: M 25/1 s. 2.
314. Bolværker, O 1-9 og fra Å 19-.
315. Bosiddende befolkning se nr. 109 e.
316. Butikker,
a. efter branche, E fra 1940.
b. efter leje, E fra 1940.
c. nyopførte, O 6-9 og fra Å 19-.
d. ledige, O 3-9 og fra Å 19-.
317. Byggeprisindeks, se nr. 607.
318. Byggevirksohmheden,
a. København og Frederiksberg, april flyttedag 1907-1925 og oktober flyttedag 1912-1925: BF, P 13, M fra 1926.
b. Gentofte: M fra 1930.
c. Gladsaxe, Lyngby-Taarbæk og Søllerød: M fra 1933.
d. Glostrup, Tårnby, Hvidovre og Rødovre: M fra 1937.
e. Brøndbyerne, Herlev, Birkerød og Hørsholm: M fra 1945.
f. Ballerup-Måløv, Dragør, Farum, Herstederne, Høje-Taastrup, Store Magleby, Vallensbæk og Værløse: M fra 1951.
g. geografisk ford., diagram, fra Å 52-, M fra 1952.
h. Byggetidens varighed, M fra 1948-1964 (M 48/1, s. 13, sidst i M 65/1 s. 25).

- Nr.
- i. Københavnsegnen M 1967-68/2 s. 21 og fra Å 1967-.
- j. se også nr. 312 og 363 d.
319. Børnerige familier i hovedstaden, Å 42-61, E fra 1940.
T 27, T 28 og M 58/10 s. 308.
320. Børnetal, Å 26-41 og Å 45-66, E fra 1935.
321. Centralvarme,
a. antal lejligheder med, fra Å 26-, se nr. 383.
b. og lejlighedsindeh. civilstand, Å 42-52, T 26.
c. og huslejets størrelse, fra Å 38-, E fra 1940.
Se endvidere nr. 385 og 386.
322. Civilstand, lejlighedsindehavernes, Å 31-66, E 1901, 1911 og fra 1930.
323. Distriktsfordeling,
a. af lejligheder, O 6-9 og fra Å 19-, E fra 1901.
b. af ejendomme, O 6-9 og Å 19-52, E til 1945.
324. Ejendomme, se nr. 304 og 337.
325. Ejendomssalg, se nr. 613.
326. Ejendomsskatter i forhold til lejeindt., 1875: T 1.
327. Ejendomsskyldvurdering,
a. efter ejendommens art, O 9 og fra Å 19-.
b. efter skyldkredse, O 7-9 og fra Å 19-.
c. se også 366 c.
d. Ejendomsskyldværdistigning, Å 57-58.
328. Ejerforhold,
a. ejendomme efter, 1876: T 1, 1916: T 20, se også nr. 347.
b. lejligheder efter, O 9 og fra Å 19-, E 1916, og fra 1925 til 1955.
329. Elektrisk køkken, se nr. 342.
330. Elektrisk lys, antal lejligheder med, Å 26-30 og fra Å 42-, E fra 1925.
331. Elevator, T 26, se også nr. 504.
332. Erhverv, lejlighedsindehaverens, E fra 1906.
333. Etager,
a. antal i ejendomme, O 6-9 og Å 19-51, E fra 1890 til 1945.
b. fordeling af lejligheder på, O 6-9 og Å 19-52, E fra 1875.
334. Etageareal, se nr. 303 c og f.
335. Fabrikbygninger, O 6-9 og Å 19-52, E.
336. Forhus og baghus, O 6-9 og fra Å 19-, E fra 1875.
337. Forretningsejendomme, O 6-9 og Å 19-52, E.
338. Forretningslokaler,
a. fra Å 26-, E fra 1925.
b. efter virksomhedens art, fra Å 43-.
c. efter lejesum, E fra 1940.
d. ledige, O 3-9 og fra Å 19-.
e. nyopførte, O 6-9 og Å 19-46.
339. Frihavn, O 5-9 og fra Å 19-.
340. Fælleshusholdninger, O 6-9 og fra Å 19-, E fra 1925.
341. Gader,
a. areal, længde og belægning, O 8-9 og fra Å 19-.
b. lejlighedsfordeling på, E 1875-1885 og 1895-1901.
342. Gas eller elektrisk køkken, antal lejligheder med, fra Å 42- og E.
343. Grundværdistigning,
a. i Valby, Å 21-24.
b. i hovedstaden 1932-1936, M 36/10 s. 214.
c. i hovedstadsområdet 1950-1956, Å 57-58.
344. Grundkøb og -salg samt ekspropriation af grunde, kommunens, fra Å 44-.
345. Havnene, O 1-9 og fra Å 19-, T 3.
346. Historisk oversigt over boligforhold, fra Å 40-.
347. Husejerne i København og på Frederiksberg 1940: M 43/5 s. 120.
- Nr.
348. Husleje, se nr. 363.
349. Huslejenavn,
a. københavnske, 1917-18: P 23, Å 19-21, april 1920: BF 1920/21 till. s. 57 f., årlig i M 1926-30.
b. hovedstadens, M 51/11 s. 448 og fra Å 53-60.
350. Husmedhjælp, Å 19-66, E fra 1890.
351. Husstande se nr. 149 og 306 b.
352. Husvilde,
a. den 1. november 1924: M 25/1 s. 4.
b. se nr. 847.
353. Indlogerede familier, se nr. 369 og 379.
354. Indtægt og husleje, 1916: T 20, 1930: T 25.
355. Installationer, se nr. 385.
356. Jordvurdering, se nr. 327.
357. Kajer, O 1-9 og fra Å 19-.
358. Kloakker, O 8-9, og fra Å 19-.
359. Kolonihaver, Å 22-37, og fra Å 42-.
360. Kystlinie, Københavns, Å 28-43.
361. Køkkenforhold,
a. København, 1885: T 9, 1890: T 10.
b. København og Frederiksberg, 1895: T 11.
c. København, Frederiksberg og Gentofte, 1906: T 16, 1925: T 23, 1950: T 28, 1955: P 28.
362. Ledige lejligheder,
a. O 3-9 og fra Å 19-.
b. og byggevirksohmheden, se nr. 318.
c. ved boligstællingen 1911: T 19, 1916: T 20.
363. Leje,
a. gennemsnitlig, O 6-9 og fra Å 19-, E.
b. fordeling af lejligheder efter, fra Å 32- E.
c. for lejligheder med og uden centralvarme, fra Å 38-, E fra 1940.
d. pr. arealenhed, 1875: T 1, 1925: T 23, 1940: T 26, for nyopførte lejligh. årlig i M 1926-1955.
e. for forretningslokaler, se nr. 338.
f. forholdet mellem indkomst og husleje for husstande boende i 2-4 værelsens udlejningslejligheder i hovedstadsområdet, P 29.
Se endvidere nr. 366.
364. Lejeforholdets art og gennemsnitlig leje, Å 31-46, E fra 1935.
365. Lejestigning, O 7-9, fra Å 19-Å 61 og fra Å 67-1916-24: M 25/1 s. 7.
1925: T 23.
1930: T 24.
1930-33: M 33/9 s. 140.
1930-35: M 36/11 s. 225 og T 15.
1935-40: T 26.
1940-45: T 27.
1945-50: T 28.
1950-55: P 28.
1955-60: P 29.
1960-65: M 1966-67/9 s. 139.
366. Lejeværdi,
a. samlet, O 6-9 og fra Å 19-, E.
b. for forretningslokaler, fra Å 43-, E fra 1940.
c. og ejendomsskyldvurdering, fra Å 38-.
367. Lejligheder, ejendomme fordelt efter antallet af, O 6-9 og Å 19-41, E fra 1890 til 1945.
368. Lejlighedsbehovet, E fra 1925, M 42/4 s. 44.
369. Logerende, O 6-9 og Å 19-66, E fra 1890.
370. Lysthusbeboelser, se nr. 381.
371. Nedstyrtningskakt, T 26.
372. Nygiftes boligfor., M 55/9 s. 223 og M 63/8 s. 119.
373. Obligationskurser og byggevirksohmheden 1920-35: M 36/4 s. 73.
374. Opførelsesår, lejligheder fordelt efter, fra Å 24-, E fra 1925 og M 58/6 s. 171.

- Nr.
375. Overbefolkede lejligheder, Å 24-66, E fra 1925, 1924: M 25/1 s. 5 og Å 68.
376. Parcelbyggeri, fra Å 32-.
377. Parker, fra Å 42-, T 26.
378. Salgssum for ejendomme og grunde i forhold til ejendoms Skyldværdien.
379. Samboende familier,
1917: P 22.
1921: P 25.
1924: M 25/1 s. 3.
1930 og 1931: M 31/9 s. 96.
1935 og 1942: M 42/11 s. 165.
1943: M 43/10 s. 236.
1946: M 46/8 s. 169.
1947: M 47/5 s. 105.
1948: M 48/10 s. 242.
1949: M 49/9 s. 216.
380. Sammenligninger med byer,
a. i udlandet, 1885: T 9.
b. i provinsen, Å 20-25.
c. i provinsen samt i Norge og Sverige, E 1925-1950.
381. Saneringsområder, Adelgade-Borgergadekvarteret 1935: T 25.
382. Sommerhuse, beboelse af, fra Å 26-, M 25/1 s. 4, E fra 1925.
383. Specialundersøgelse vedrørende de københavnske beboelseslejligheder og forretningslokaler, der har fået bygningsattest, årligt i M fra 1928 til 1956, se nr. 303 d.
384. Tilskud til boligbyggeri Å 22-66.
385. Udlejningslejligheder fordelt efter byens størrelse fra Å 67-, se også 1580.
386. Udstyr, lejlighedernes fra Å 26-, E fra 1925.
387. Udstyrsforandringer og lejeændringer, T 26.
388. Vandarealer,
a. Københavns, fra Å 42-.
b. havnenes, O 1-9 og fra Å 19-, T 3.
389. WC, se nr. 385 og 386.
390. Vurderingskredse, fra Å 19-.
391. Værelsesantal, lejligheders, O 6-9 og fra Å 19-, E fra 1880, 1924: M 25/1 s. 6.

IV. Meteorologiske forhold.

401. Barometerstand, O 1-9 og fra Å 19-.
402. Frostdage, O 2-9 og fra Å 19-.
403. Is i havnen, O 2-9 og fra Å 19-.
404. Middelvindstyrke, fra Å 27-.
405. Månedlige oplysninger i M fra 1943-1965.
406. Nedbør, O 1-9 og fra Å 19-.
407. Solskinstimer, fra Å 44-.
408. Temperatur, O 1-9 og fra Å 19-.
409. Vindhypighed, O 1-9 og fra Å 19-.

V. Erhvervsforhold m. m.

501. Adgangsbeviser for fremmede handelsrejsende, O 1-9 og Å 19-37.
502. Agenturer, fra Å 26-Å 61.
503. Arbejdere, O 6-9 og fra Å 19-.
504. Arbejdstilsynet, O 3-9 og fra Å 19-.
505. Bagerier, O 9 og fra Å 19-.
506. Bevillinger, bevrter- og gæstgiver-, O 1-9 og fra Å 19-.
507. Brugsforeninger, O 9 og fra Å 19-Å 67.
508. Bryggerier, O 6-9 og fra Å 19-.
509. Dampkedler under off. tilsyn, O 2-9 og fra Å 19-.
510. Dagrenovation, fra Å 19-.
511. Destruktionsanstalt, Københavns, O 7-9 og Å 19-41.

- Nr.
512. Detailhandel, fra Å 26-Å 61.
513. Elektricitetsforsyning, O 5-9 og fra Å 19-, månedligt i M fra 1938.
514. Engroshandel, fra Å 26-Å 61.
515. Erhvervsstilling,
a. O 6-9, fra Å 19-Å 61 og fra Å 63-.
b. for 1882: T 7.
c. i København, Frederiksberg og Gentofte 1925: M 28/5 s. 34.
d. i hovedstaden og dens omegnskommuner, 1935: M 38/9 s. 160, 1948: M 49/6 s. 127 og M 54/10 s. 244, 1958: fra Å 63-.
516. Firmaregistreret, anmeldelse til, O 1-9 og Å 19-33.
517. Fisketorvet, Å 33-55, månedligt i M fra 1940 til 1956.
518. Fjerkræ,
a. tilført salgshallen, fra Å 36-, månedligt i M fra 1941.
b. gennemsnitsnoteringer, Å 40-41, månedligt i M fra jan. 1938 til sept. 1941.
519. Folkekøkkener, fra Å 22-.
520. Forbrændingsanstalter, Frederiksbergs og Gentoftes, O 8-9 og fra Å 19-.
521. Forsikringsvirksomhed, O 7-9 og Å 19-48.
522. Gasforsyningen, O 1-9 og fra Å 19-, månedligt i M fra 1938.
523. Græsningen på stadens fælder, O 1.
524. Grønttorvet,
a. tilførsler til, O 8-9 og fra Å 19-, månedligt i M fra 1932.
b. gennemsnitsnoteringer, fra Å 19-.
525. Håndværk og industri, O 6-9 og fra Å 19-Å 61.
526. Handelsrejsende, fremmede m. adgangsbeviser, O 1-9 og Å 19-37.
527. Handelsvirksomheder, antal, personel og omsætning, fra Å 26-Å 61, se også nr. 515.
528. Hoteller,
a. ankomne rejsende til, fra Å 26-58, på måned i M fra 1924-juni 1959.
b. antal sengepladser på: fra Å 62-, og årligt i M fra 1961.
c. kapacitetsudnyttelse, fra Å 62-, og årligt i M fra 1961.
529. Husdyrholdet, O 1-9 og Å 19-28, se også nr. 1014 og 1705.
530. Indførsel, O 1-9 og fra Å 19-.
531. Industrivirksomheder, se nr. 504, 515, 525 og 542.
532. Konditorier, fra Å 19-.
533. Korntilførsel til Københavns torv, 1877: T 3.
534. Kvægtorvet, tilførslen til, O 2-9 og fra Å 19-, se også nr. 535.
535. Kød- og flæskehallen,
a. tilførslen til, O 4-9 og fra Å 19-, månedligt i M fra 1938.
b. gennemsnitsnoteringer, Å 40-41, månedligt i M fra jan. 1938 til sept. 1941.
536. Mekanisk kraft i industrien, O 6-9 og Å 19-46.
537. Mælk, tilførsel og salg af, fra Å 34-, månedligt i M fra 1947.
538. Næringsadkomster m. m., O 1-9 og fra Å 19-, 1929: M 29/11 s. 139, 1934: M 34/12 s. 182, jan. kv. 1935: M 35/1 s. 9, månedligt i M fra 1946.
539. Omsætning,
a. af stærke drikke, Å 38-48.
b. i handelsvirksomheder, fra Å 26-Å 61.
540. Pengeinstitutter, Å 44-48.
541. Produktionsindeks for industrien, Å 33-48.

- Nr.
 542. Produktionsstatistik, fra Å 23-.
 543. Restaurationer,
 a. antal, Å 26-61.
 b. omsætning, Å 25-29.
 544. Rutebilforretninger, Å 44-48.
 545. Slagtehus, O 3-9 og fra Å 19-, M fra 1940.
 546. Spiritus,
 a. fremstilling af, O 1-9 og Å 19-48.
 b. omsætning af, Å 38-48.
 c. udsænkningsteder for, fra Å 19-.
 547. Statskontrollerede produktioner, O 1-9 og Å 19-35.
 548. Svendeprøver, O 1-9 og Å 19-32.
 549. Sønæringsbeviser, O 1-9 og fra Å 19-.
 550. Udførsel, O 1-9 og fra Å 19-.
 551. Udlændinge med opholdsbøger, O 2-9 og Å 19-28.
 552. Vandrebreve, fra Å 33-.
 553. Vandrerhjem, årligt i M fra 1961 og fra Å 62-.
 554. Vandforsyning, O 1-9 og fra Å 19-, månedligt i M fra 1947.
 555. Vareind- og udførsel, O 1-9 og fra Å 19-.
 556. Varmeværkerne, fra Å 34-, månedligt i M fra 1947.
 557. Vognmandsforretninger, Å 44-48 og fra Å 56-61.

VI. Priser og pengevæsen.

601. Aktier,
 a. kurser, O 1-9 og Å 19-34.
 b. kursindeks, fra Å 32-.
 c. omsætning af, O 8-9 og fra Å 19-, månedligt i M fra 1924.
 d. udbytte, O 4-9 og Å 19-34.
 602. Aktieselskaber,
 a. bevægelsen i antal og aktiekapital, O 7-9 og fra Å 19-.
 b. indkomst og indkomstprocent, fra Å 62-.
 c. antal indregistrerede, fra Å 19-.
 d. indtægtsforhold, københavnske aktieselskabers 1910-15, P 20.
 e. se også nr. 1003.
 603. Assistenthuset, O 1-9 og fra Å 19-, månedligt i M fra 1946.
 604. Banker,
 a. regnskab og status, O 2-9 og fra Å 19-.
 b. rentesatser, Å 34-50.
 605. Brandforsikring, O 2-9 og fra Å 19-.
 606. Byggematerialer, gennemsnitspriser på, kvartalsvis i M fra 1938 og fra Å 56-, se også nr. 607.
 607. Byggeprisindeks pr. 1. jan., fra Å 34-55, M 34-55.
 608. Børsen, se nr. 601 og 629.
 609. Checkclearing i nationalbanken, fra Å 32-, månedligt i M fra 1947.
 610. Detailpriser, O 1-9 og fra Å 19-, M fra 1939.
 611. Diskonto, Nationalbankens, O 1-9 og Å 19-50.
 612. Dyrtidstillæg, antal, til arbejdere, Å 56-.
 613. Ejendomssalg, fra Å 24-, 1861-75: T 1.
 614. Elektricitetspriser, fra Å 29-.
 615. Emissioner, Å 19-50.
 616. Engrospristal, fra Å 22-.
 617. Forbrug,
 a. københavnske arbejderfamiliers, O 8.
 b. københavnske tjenestemænds, O 9 og Å 19-24.
 c. se nr. 621 og 640.
 618. Gaspriser, fra Å 29-.
 619. Grundværdier, se nr. 326 og 341.
 620. Håndværkerudgifter til byggeføretagender, se nr. 607.

- Nr.
 621. Husholdningsregnskaber, Å 25-28, se også nr. 617.
 622. Indekstal, se nr. 601, 607, 610, 616, 629, 640 og 645.
 623. Indlån, se nr. 604 og 638.
 624. Konkurs og likvidation, antal aktieselskaber under, fra Å 25-, se også 913.
 625. Kurser, se nr. 601, 629 og 644.
 626. Livsforsikring, O 7-9 og Å 19-34.
 627. Nationalbanken, O 2-9 og Å 19-50.
 628. Noteringer på Københavns torve, se nr. 518, 524 og 535.
 629. Obligationer,
 a. effektiv rente, Å 34-50 og fra Å 65.
 b. kurser, O 1-9 og Å 19-34.
 c. kurser og byggevirkksomheden, M 36/4 s. 73.
 d. kurser på kommunernes, O 3-9 og Å 19-50.
 e. kursindeks, Å 32-64.
 f. omsætning af, O 8-9 og fra Å 19-, månedligt i M fra 1924.
 630. Overformynderiets københavnske afdeling, O 2-9 og Å 19-50.
 631. Pantelånerforretninger, O 3-9 og fra Å 19-.
 632. Prioritetshæftelser, O 2-9 og fra Å 19-.
 633. Pristal, se nr. 607, 610, 616, 635, 640 og 645.
 634. Rationering,
 a. gas og elektricitet, Å 40-49.
 b. levnedsmidler, Å 40-53.
 c. brændsel, Å 44-53.
 d. sæbe, soda, strømper, Å 44-49.
 e. tekstil, Å 46-49.
 f. tobaksvarer, Å 45-49.
 635. Regulerings-
 a. pristal, fra Å 63-.
 b. tillæg, antal, til tjenestemænd, fra Å 56-67.
 636. Rentesatser, Å 34-50.
 637. Seddelomløb, O 2-9 og fra Å 19-.
 638. Sparekasser, O 2-9 og fra Å 19-.
 639. Sporvejstakster, fra Å 29-.
 640. Udgiftstal, Å 33-46.
 641. Udlån, se nr. 604 og 638.
 642. Udmøntning og indsmeltning, O 7-9 og Å 19-38.
 643. Underhold, en voksen mands, O 1-2.
 644. Valutakurser, O 1-9 og Å 19-50.
 645. Varepriser, O 1-9 og fra Å 19-.

VII. Samfærdsel.

701. Amagerbanen, fra Å 19-, M 30/6 s. 132.
 702. Automobiler, O 8-9 og fra Å 19-.
 703. Befordring til arbejdsstedet, se nr. 113 a.
 704. Benzintildeling, se nr. 718.
 705. Cykler, fra Å 26-.
 706. Drosker, fra Å 20-.
 707. Fiskerfartøjer, fra Å 19-.
 708. Fremmedbesøget, se nr. 148, 167 og 177.
 709. Frihavnen, O 5-9 og Å 19-68, se også nr. 714 og 716.
 710. Færdsselsager i København, fra Å 36-.
 711. Færdselstillinger, fra Å 26-.
 712. Færdselshold, fra Å 29-, på måneder i M fra 1946.
 713. Førerbeviser, Å 39-40, månedligt i M 1938-40 og fra 1946.
 714. Godsmængde,
 a. i havnene, O 1-9 og fra Å 19-.
 b. med jernbane, O 1-9 og fra Å 19-.
 715. Hareskovbanen, se nr. 737.
 716. Havnene,
 a. O 1-9 og fra Å 19-, 1878: T 3.

Nr.

- b. regnskab, O 2-9 og fra Å 19-.
- c. indkomne skibe, månedligt i M 1931-41 og fra 1945.
- d. topografi, 1878: T 3.
- e. strømretning i, 1861-77, T 3.
- f. vandstand i, 1861-78, T 3.
- 717. Knippelsbro Langebro og Sjællandsbroen.
 - a. oplukninger, fra Å 26-.
 - b. trafik over og gennem, fra Å 26-, årligt i M 1942-51.
- 718. Køretilladelser, Å 41-45, månedligt i M 1939-44.
- 719. Langebro, se nr. 717.
- 720. Lillebiler, Å 46.
- 721. Lufttrafik, fra Å 23-, på måneder i M fra 1946, antal rejser 1925-51, diagram, fra Å 53-.
- 722. Lystfartøjer, Å 36-50 og fra Å 66-.
- 723. Motorcykler, O 8-9 og fra 19-.
- 724. Mørkelægning, færdselsuheld forårsaget af, Å 41-46.
- 725. Nårumbanen, Å 47-67.
- 726. Omnibustrafik, fra Å 33-, se også nr. 733.
- 727. Postvæsenet, O 1-9 og fra Å 19-.
- 728. Privatbaner, fra Å 19-, M 30/6 s. 132.
- 729. Privattelefoner i hovedstadsområdet, M 56/2 s. 27.
- 730. Regeringsskibe, antal indregistrerede, fra Å 32-.
- 731. Rejsende på jernbanerne, O 1-9, fra Å 19-, se også nr. 740.
- 732. Rutebåde til og fra København, fra Å 51-, månedligt i M fra 1949.
- 733. Rutebiltrafik, fra Å 33-68, M fra 1942.
- 734. Sjællandsbroen, fra Å 60-, se nr. 717 b.
- 735. Skibe, antal indregistrerede, O 1-9 og fra Å 19-.
- 736. Skibsfart, O 1-9 og fra Å 19-.
- 737. Slangrupbanen, fra Å 19-, M 30/6 s. 132.
- 738. Slusen i sydhavnen, trafikken gennem, fra Å 52-.
- 739. Sporvejs- og bustrafikken, O 1-9 og fra Å 19-, M 1926-32 og i M fra 1937.
- 740. Statsbanerne,
 - a. by- og nærtrafik, O 1-9 og fra Å 19-, M 30/6 s. 125, M 51/5 s. 156 og på måneder i M fra 1933-1965.
 - b. fjerntrafik, O 1-9 og fra Å 19-, på måneder i M fra 1951.
- 741. Taxadrosker, fra Å 20-.
- 742. Telefonvæsenet, O 1-9 og fra Å 19-.
- 743. Telefoner i hovedstadsområdet, private M 56/2 s. 27.
- 744. Telegrafvæsenet, O 1-9 og fra Å 19-.

VIII. Sociale forhold.¹

- 801. Afholdsbevægelsen, O 8-9 og Å 19-37.
- 802. Alderdomshjem, fra Å 32-.
- 803. Aldersrente, se nr. 834.
- 804. Almindelig hospital, Københavns plejehjem, fra Å 32-, se også nr. 212.
- 805. Arbejderulykkesforsikring, O 7-9 og Å 19-51.
- 806. Arbejdsanvisning, O 7-9 og fra Å 19-, se også nr. 824.
- 807. Arbejdsgiverforening, dansk, O 7-9 og fra Å 19-.
- 808. Arbejdslønnen i håndværk og industri,
 - a. O 7-9 og fra Å 19-.
 - b. 1882: se 515 b, 1892: P 4, 1898: P 7, 1904: P 11, 1909: P 14.
 - c. se i øvrigt nr. 841, 856 b og 857.
- 809. Arbejdsløse,
 - a. 1901: T 15, 1906: T 17, 1911: T 18.

Nr.

- b. tilmeldt centralarbejdsanvisningskontoret, månedligt i M 1926-37.
- c. i København og på Frederiksberg, O 7-9 og Å 19-41.
 - 1934: M 34/12 s. 114,
 - 1935: M 35/9 s. 161,
 - 1936: M 36/10 s. 195,
 - 1939: M 39/9 s. 181.
 - 1940: M 40/9 s. 148, månedligt i M fra 1947.
- d. i hovedstaden (inkl. forstæder), Å 41-48,
 - 1941: M 41/8 s. 162 og månedligt i M fra 1942, diagram i M fra 1950 til 1965/66.
- e. arbejdsløshedsprocent i hovedstaden, fra Å 41-.
- f. i hovedstaden og hele landet 1947-51, diagram fra Å 52-.
- 810. Arbejdsløshedsforsikrede, O 8-9 og fra Å 19-.
- 811. Arbejdsstandsninger, O 6-8.
- 812. Arbejdstiden i industrien, O 5-8, se også nr. 808 b.
- 813. Barselhjælp, fra Å 34-.
- 814. Begravelseskasser, O 7-9 og Å 19-42.
- 815. Beskæftigelsesforanstaltninger, Å 40-46, M 48/10 s. 279.
- 816. Boliganvisningsudvalgenes virksomhed, se 410.
- 817. Boligsikring (huslejetilskud) fra Å 57-.
- 818. Børneforsorg, O 7-9 og fra Å 19-.
- 819. Børnehjælp, fra Å 41-.
- 820. Børnehjem, fra Å 41-.
- 821. Børnehjælpsdagen, O 8-9 og Å 19-35.
- 822. Børnetilsyn, fra Å 25-.
- 823. Børneværn, O 8-9 og fra Å 19-.
- 824. Børneværn, forebyggende, fra Å 41-.
- 825. Centralarbejdsanvisningskontoret, O 6-9 og fra Å 19-, på måneder i M fra 1947-1965, se også 809 b.
- 826. Centralkontoret for hjemløse mænd, Å 32-40.
- 827. Daghjem for småbørn, fra Å 36-.
- 828. Enkebørnsunderstøttelse, O 9 og fra Å 19-.
- 829. Enker,
 - a. pension til, fra Å 61-.
 - b. hjælp til enker, fra Å 61-.
- 830. Fagforeninger, O 7-9 og fra Å 19-.
- 831. Fattighjælp, O 1-9 og fra Å 19-.
- 832. Fattigvæsenets historie 1816-78: T 4.
- 833. Ferieforanstaltninger for børn, fra Å 39-.
- 834. Folkeforsikring, fra Å 34-.
- 835. Folkepension,
 - a. antal folkepensionister, O 5-9 og fra Å 19-.
 - b. udgifter til folkepension, O 5-9 og fra Å 19-.
 - c. folkepensionistboliger, fra Å 41-.
 - d. huslejetilskud, fra Å 57.
- 836. Forsorg, offentlig, fra Å 34-.
- 837. Forsørgelsesvæsen, O 1-9 og fra Å 19-.
- 838. Fortsættelsesygekasser, fra Å 43-.
- 839. Frelsens hær, fra Å 22-.
- 840. Fritidshjem, fra Å 40-.
- 841. Funktionærlønninger, Å 66.
- 842. Fæstevæsenet, O 5-9 og Å 19-28.
- 843. Handels- og kontorfunkt.s løn, O 9 og Å 19-23.
- 844. Hjemmehjælp, fra Å 62-.
- 845. Hjemmesygepl., kommunale, O 1-9 og fra Å 19-.
- 846. Husmoderafløsning, udgifter til, fra Å 51-, antal afløser og antal tilfælde, fra Å 56-.
- 847. Husvilde,
 - a. antal, O 1-9 og Å 19-61.
 - b. forsorgen 1. nov. 1924: M 25/1 s. 4.
- 848. Invalidforsikring, fra Å 23-.
- 849. Invalidpension, fra Å 59-, se nr. 850.
- 850. Invalidrente, Å 23-58, se nr. 849.
- 851. Kirkens korshær, fra Å 44-.

¹ De forskellige hjælpeformer er i oversigten optaget under deres nuværende betegnelse, mens henvisningerne gælder begrebet uden hensyn til den tidligere betegnelse, f. eks. er værgerådsinstitutionen (fra O VIII) medtaget under betegnelsen børneværn, selv om denne betegnelse først blev indført 1933.

- Nr.
 852. Kommnehjælp, O 1-9 og fra Å 19-.
 853. Kontingenthjælp, fra Å 35-.
 854. Kvindeligt tyendes løn, O 9 og Å 19-24.
 855. Legatmidler under kommunal bestyrelse, O 1-9 og fra Å 19-.
 856. Lærlinge,
 a. kontrakter, Å 19-24 og fra Å 42-.
 b. løn, Å 24-28 og fra Å 44-.
 857. Løn se nr. 808, 842, 856 b og 858.
 858. Lønarbejderes lønforhold, kommunens, Å 20-65.
 859. Menighedsplejer, O 8-9 og fra Å 19-.
 860. Mødrehjælpsinstitutionen, fra Å 44-.
 861. Plejebørn, O 1-9 og fra Å 19-.
 862. Rabatmærker, Å 40-48 og Å 51-53.
 863. Samaritanvirksomheden, O 5-9 og Å 19-25.
 864. Skolebørns bespisning, se nr. 230.
 865. Spædbørnsstatistik, 1948-57 M 59/11, s. 237 og fra Å 62-.
 866. Sundhedsplejersker,
 a. antal, fra Å 42-.
 b. virksomhed, se 232 c.
 867. Sundholm, fra Å 32-.
 868. Svagbørnskolonier, fra Å 38-.
 869. Sygeforsikring, fra Å 40-.
 870. Sygekasser, O 2-9 og fra Å 19-.
 871. Særhjælp, O 1-9 og fra Å 19-.
 872. Tilsynsværgemål, fra Å 41-.
 873. Udlændinge m. fl., hjælp til, fra Å 34-.
 874. Udsalgssteder, Københavns kommunes, Å 40-50.
 875. Udvidet hjælp, Å 65.
 876. Ulykkesforsikring, O 7-9 og Å 19-51.
 877. Underholdsbidrag, O 8-9 og fra Å 19-.
 878. Understøttede personer, O 1-9 og Å 19-37.
 879. Understøttelsesforening, Københavns, O 8-9 og Å 19-37.
 880. Ungdomslejre, Å 40-46.
 881. Velgørenheden, 1877: T 2, 1903: P 10.
 882. Vuggestuer, fra Å 41-.

IX. Politi- og retsvæsen m. m.

901. Anholdelser, O 1-9 og fra Å 19-Å 61.
 902. Arbejdshuse 1835-78: T 4.
 903. Arresthuse, O 1-9 og fra Å 19-.
 904. Auktioner, O 3-9 og Å 19-52.
 905. Berusede,
 a. anholdte, O 1-9 og fra Å 19-61.
 b. anholdte, delt efter alder og køn, Å 38-40.
 906. Borgerlige retspleje, O 7-9 og fra Å 19-.
 907. Domfældelser, O 1-9 og fra Å 19-.
 908. Dødsboer, O 7-9 og fra Å 19-.
 909. Fogedforretninger, O 7-9 og fra Å 19-.
 910. Forbrydelser, O 1-9 og fra Å 19-.
 911. Forligskommissioner, O 7-9 og Å 19-53.
 912. Fængsler, O 1-9 og fra Å 19-.
 913. Konkurs, O 7-9 og fra Å 19-, se også nr. 624.
 914. Kriminel retspleje, O 1-9 og fra Å 19-.
 915. Notarialforretninger, O 7-9 og fra Å 19-.
 916. Politivæsenet, O 1-9 og fra Å 19-.
 917. Prioritetshæftelser, O 7-9 og fra Å 19-, se også nr. 632.
 918. Retshjælp, studentersamf.s, O 4-9 og fra Å 19-.
 919. Retspleje, se nr. 906 og 914.
 920. Strafferetsplejen, se nr. 914.
 921. Testamentsattestationer, fra Å 22-.
 922. Tvangsakkorder, fra Å 29-61.
 923. Tvangsauktioner, fra Å 19-.

- Nr.
 924. Udpantninger for skat ved kommunale pante-fogeder, fra Å 24-.
 925. Underretternes virksomhed, O 1-9 og fra Å 19-.
 926. Vekselprotester, fra Å 22-.

X. Finansielle forhold.

1001. Afgifter, O 1-9 og fra Å 19-.
 1002. Akcise på varer i Københ.s havn, 1865-77: T 3.
 1003. Aktieselskaber,
 a. beskatning, O 7-9 og fra Å 19-.
 b. indtægtsforhold, se nr. 602 d.
 c. aktiekapitalens størrelse, fra Å 62-.
 d. erhverv, fra Å 62-.
 1004. Amtsskatter, fra Å 40-.
 1005. Børnetilskud, M 55/4 s. 84.
 1006. Ejendomsskatter, O 1-9 og fra Å 19-.
 1007. Ejendomsskyld, se nr. 327 og 1006.
 1008. Erhvervsbeskatning,
 a. O 7-9 og fra Å 19-, årligt i M fra 1940.
 b. mellem hovedstadskommunerne, M 44/4 s. 104 og M 50/10 s. 277.
 c. se også nr. 113 og 1525.
 1009. Forlystelsesafgift, O 1-9 og fra Å 19-.
 1010. Formue,
 a. kommunernes, O 1-9 og fra Å 19-.
 b. skatteydernes fordeling efter, fra Å 24-, årligt i M, se nr. 1015.
 c. distrikter 1961: Å 62.
 d. distrikter og roder 1961: M 62/10 s. 247.
 1011. Formueskat,
 a. til staten, O 7-9 og fra Å 19-.
 b. til fælleskommunal udligningsfond, Å 38-58.
 1012. Fælleskommunal udligningsfond, Å 38-58.
 1013. Hovedstadsudligning, fra Å 39-, M 44/4 s. 113.
 1014. Hunde og hundeaftgift, O 1-9 og fra Å 19-, M 39/7 s. 161.
 1015. Indkomstforhold,
 a. fordeling efter erhverv, O 8-9 og fra Å 19-.
 b. indkomstforholdene i København, 1862 og 1892: P 3, 1898: P 6.
 c. indkomst- og formueforholdene i København, 1907: P 12, 1912: P 17.
 d. københavnske skatteydere, årligt i M 24-27.
 e. københavnske beboere, 1927/28: M 27/7 s. 46.
 f. Frederiksb. og Gentofte, årligt i M 28-33.
 g. hovedstadens omegnskommuner, årligt i M fra 1933.
 h. efter alder, 1907: P 12, 1912: P 17, M 41/2 s. 45, M 55/4 s. 81, Å 58-59 og Å 62-.
 i. bydele M 36/2 s. 27.
 k. distrikter 1961: Å 62.
 l. distrikter og roder, 1946: M 48/11 s. 286, 1961: M 62/10 s. 247.
 m. børnetal, M 38/2 s. 62 og Å 64.
 n. forholdet mellem indkomst og formue, 1907: P 12, 1912: P 17, 1930: M 31/11 s. 112 og Å 58-59, 1959: fra Å 62-.
 o. forsørgerstilling, fra Å 53-, M 34/5 s. 55, M 41/2 s. 45, 41/10 s. 201, M 43/4 s. 86, M 55/4 s. 81 samt årligt i M fra 1950.
 p. fødested og formue, 1907: P 12.
 r. køn, fra Å 53-, 1862 og 1892: P 3, 1898: P 6, 1912: P 17, M 31/11 s. 122, M 33/3 s. 40, M 41/2 s. 45, M 41/10 s. 201, M 43/4 s. 86 samt årligt i M fra 1950.

Nr.

- s. millionformuer, bevægelsen i antallet i hovedstaden 1947-51: M 54/8 s. 171.
- t. for til- og fraflyttere til København, årligt i M fra 1956 til 1963.
- u. for omegnsbeboere med indkomst fra København og københavnere med indkomst fra omegnskommunerne i 1957: M 58/7 s. 189 og fra Å 58-.
- v. bruttoindkomsternes, fradragenes og formuerens fordeling efter art for de københavnske skatteydere i skatteårene 1960/61 og 1961/62, M 62/8 s. 169.
- x. forholdet mellem indkomst og husleje for husstande boende i 2-4 værelseres udlejningslejligheder i hovedstadsområdet, M 63/10 s. 213.
1016. Indkomstskat,
- a. til kommunen, O 1-9 og fra Å 19-. I pct. af samlet indkomst M 55/4 s. 75 og Å 56-63.
- b. til staten, O 7-9 og fra Å 19-. I pct. af samlet og ansat indkomst M 55/4 s. 75 og fra Å 56-.
- c. til den fælleskommunale udligningsfond, fra Å 38-61. I pct. af samlet indkomst M 55/4 s. 75.
- d. for forskellige indkomster, fra Å 40-.
- e. fordeling efter indkomstklasser, årligt i M 1939-43 samt i M 55/4 s. 75.
- f. de personlige indkomstskatters fordeling på indkomst-, erhvervs- og aldersgrupper i Københavns kommune, M 55/4 s. 75 og Å 56-.
- g. lempelse for merindtægt, fra Å 61-.
- h. investeringsfondhenlæggelser, fra Å 61-.
- i. børnetilskud, fra Å 61-.
- j. sømandsskat, fra Å 61-.
- k. opsparingsordning for unge ikke-forsørgere, Å 61.
- l. folkepensionsbidrag, fra Å 61-.
- m. invalidepensionsbidrag, fra Å 62-.
1017. Indtægter, kommunernes, O 1-9 og fra Å 19-.
1018. Kapitalregnskaber, kommunernes, Å 42-45.
1019. Lån, kommunernes, O 1-9 og fra Å 19-, se også nr. 629 d.
1020. Medianindkomst, fra Å 62-, og årligt i M fra 1960.
1021. Mellemkommunale refusionsforbund: 1966/67 i Å 69.
1022. Omsætningsafgifter, O 1-9 og fra Å 19-.
1023. Opsparing, se nr. 1023.
1024. Privatforbrug og opsparing for københavnske skatteydere 1960/61-1963/64 M 65-66/5 s. 109.
1025. Regnskaber, kommunernes, O 1-9 og fra Å 19-.
1026. Restaurationsvirksomhedernes omsætning, se nr. 543 b.
1027. Selskabsbeskatning, O 7-9 og fra Å 19-.
1028. Selverhvervende gifte kvinder, fra Å 51-, 1931: M 33/5 s. 68, 1940 og 1944: M 45/5 s. 104, 1948: M 50/9 s. 243, 1952: M 55/1 s. 3, årligt i Å 1956-60 og fra Å 65-.
1029. Skatteindkomst, O 1-9 og fra Å 19-.
1030. Skatter, se nr. 1004, 1006, 1011, 1012 og 1016.
1031. Skattepligtiges børneantal, se nr. 1015 m.
1032. Skatterestancer, udpantning for, se nr. 909 og 924.
1033. Skatteydernes fordeling efter forsørgerforhold og køn, se nr. 1015 o og 1015 r.
1034. Spiritusafgift, O 1-9 og fra Å 19-.
1035. Status, kommunernes, O 1-9 og fra Å 19-.
1036. Udskrivningsprocent, fra Å 62-.
1037. Udgifter, kommunernes, O 1-9 og fra Å 19-, pr. indbygger, fra Å 52-60.

Nr.

XI. Kulturelle forhold.

1101. Aftenskoler, se nr. 1102, 1120 og 1160.
1102. Arbejdernes oplysningsforbund, Københavns afdeling, fra Å 44-.
1103. Aviser, se nr. 1109.
1104. Biblioteker, offentlige, O 1-9 og fra Å 19-.
1105. Biografer,
- a. O 7-9 og fra Å 19-.
- b. i København, M 1929-33.
- c. i hovedstaden, M 37/11 s. 232 og årligt i M fra 1948.
- d. diagram, i M fra 1950 til 1954, 1963 og 1966-67.
- e. besøget i, på måneder i M fra 1934.
- f. se også nr. 1114 og 1115.
1106. Brevduetotalisator, fra Å 52-.
1107. Børneskolen, O 1-9 og fra Å 19-.
1108. Cyklebanen, fra Å 23-.
1109. Dag- og ugebladernes oplagstal, fra Å 52-.
1110. Distriktsbladernes oplagstal, fra Å 52-.
1111. Eksamensskoler, O 1-9 og fra Å 19-.
1112. Folkekirken,
- a. kirker, årligt i M fra 57 og fra Å 57-.
- b. menighedsrådsvalg, fra Å 58-.
- c. siddepladser i kirker, årligt i M fra 57 og fra Å 57-.
- d. præster, årligt i M fra 57 og fra Å 57-.
- e. optagelser i, M 57/4 s. 129 og fra Å 57-.
- f. udmeldelser af, årligt i M fra 1957 og fra Å 57-.
1113. Folkeskolen, O 1-9 og fra Å 19-.
1114. Forlystelser, offentlige, O 1-9 og fra Å 19-.
1115. Forlystelsesaftagelse, fra Å 19-, se også 1009.
1116. Forlystelseseftablissermenter i København og på Frederiksberg, på måneder i M fra 1934.
1117. Fortsættelseskursus, kommunale, fra Å 35-.
1118. Galopbanen, fra Å 23-.
1119. Gymnasier, O 1-9 og fra Å 19-.
1120. Handelsskoler, O 6-9 og fra Å 19-.
1121. Idrætsanlæg, fra Å 58-.
1122. Idrætsudøvere, organiserede, fra Å 44-.
1123. Idrætsorganisationer, M 37/6 s. 123.
1124. Idrætsparken, Å 25-40.
1125. Kirkestatistik,
- a. altergæster årligt i M fra 1957, Å 44-54 og fra Å 57-.
- b. begravede i M fra 1958 og fra Å 58-.
- c. besøget i kirkerne i 1964: M 65-66/8 s. 177.
- d. dåbshandlinger, M 39/11 s. 216, årligt i M fra 1957 og fra Å 57-.
- e. dødsfald årligt i M fra 1958 og fra Å 58-.
- f. folketal årligt i M fra 1957 og fra Å 57-.
- g. fødte årligt i M fra 1957 og fra Å 57-.
- h. kirker, antal og siddepladser årligt i M fra 1957 og fra Å 57-.
- i. konfirmationer, M 39/11 s. 216, årligt i M fra 1957 og fra Å 57-.
- j. mæglinger årligt i M fra 1957 og fra Å 57-.
- k. navngivninger årl. i M fra 1957 og fra Å 57-.
- l. optagelser i folkekirken, M 57/4 s. 129 og Å 57-.
- m. præster, antal årl. i M fra 1957 og fra Å 57-.
- n. udtrædelse årligt i M fra 1957 og fra Å 57-.
- o. anerkendte trossamfund, altergæster, begravelse, dåb, dødsfald, fødsler, kirker (antal og siddepladser), konfirmation, medlemmer af menigheden, mæglinger, navngivninger, præster og vielser årligt i M fra 1960 og fra Å 60-.

- Nr.
1126. Klassekvotient i de københavnske kommuneskoler, O 1-9 og fra Å 19-.
1127. Kommunebiblioteker, O 3-9 og fra Å 19-.
1128. Kommuneskoler, O 1-9 og fra Å 19-.
1129. Kursus, O 1-9 og fra Å 19-.
1130. Lærestalter, højere, O 1-9 og fra Å 19-.
1131. Lærere, O 1-9 og Å 19-63.
1132. Museer, besøget på, O 1-9 og fra Å 19-.
1133. Private skoler, O 1-9 og fra Å 19-.
1134. Præliminærkursus, Å 19-66.
1135. Radiospredning, statens, Å 26-37.
1136. Rundetårn, fra Å 30-.
1137. Seminarier, fra Å 19-.
1138. Skolebogsamlinger, O 4-9 og fra Å 19-.
1139. Skolebørns bespisning, se nr. 230.
1140. Skolebørns erhvervsarbejde, O 6-9.
1141. Skolebørns fordeling efter skolernes art og forældrenes samfundsstilling, 1899: P 8, 1914: P 19.
1142. Skoler, tilstrømningen til de offentlige, 1884: særtryk af indberetning til magistraten.
1143. Skolesparekasser, O 6-9.
1144. Skolelægerens virksomhed, se nr. 229.
1145. Skoletandklinikker, se nr. 231.
1146. Skolevæsenet, O 1-9 og fra Å 19-.
1147. Spejderbevægelsen, fra Å 44-.
1148. Statskoler, fra Å 19-.
1149. Studenter, O 1-9 og fra Å 19-.
1150. Teater, det kgl., O 1-9 og fra Å 19-.
1151. Teatre,
a. O 1-9 og fra Å 19-.
b. besøget i, på måneder i M fra 1934.
1152. Tekniske skoler, O 1-9 og fra Å 19-.
1153. Tipning, fra Å 52-.
1154. Tivoli, O 1-9 og fra Å 19-.
1155. Traverbanerne, fra Å 23-.
1156. Udkomne tryksager, O 1-6.
1157. Udstillinger, O 5-9 og fra Å 19-.
1158. Ugebladenes oplagstal, fra Å 62-.
1159. Undervisning af børn med bopæl i hovedstaden, O 5-9 og fra Å 19-.
1160. Undervisningsvæsen, O 1-9 og fra Å 19-.
1161. Ungdomsskoler, kommunale, O 5-9 og fra Å 19-.
1162. Zoologisk have,
a. besøget i, O 5-9 og fra Å 19-.
b. dyrebestanden, fra Å 49-.
- XII. Offentlige valg.**
1201. Afstemningsområder, stemmetal inden for, O 1-9 og fra Å 19-.
1202. Borgerrepræsentationsvalg, O 1-9 og fra Å 19-.
1909: P 15,
1913: P 18,
1925: M 25/3 s. 2,
1929: M 29/3 s. 26,
1933: M 33/1 s. 2,
1937: M 37/4 s. 66,
1943: M 43/6 s. 158,
1946: M 46/1 s. 2,
1950: M 50/3 s. 47,
1954: M 54/1 s. 3,
1958: M 58/1 s. 3,
1962: M 62/1 s. 3,
1966: M 65-66/9 s. 203.
1203. Folkeafstemning,
a. om grundlovsforslag,
1920: Å 20,
1939: M 39/3 s. 64,
1953: Å 53 og M 53/2 s. 28,
- Nr.
- b. om valgretsalderen, 1953: Å 53, M 53/2 s. 28 og 1961: Å 61, M 61/3 s. 25.
- c. om »Jordlovene«, M 63/2 s. 31.
1204. Folketingsvalg, O 1-9 og fra Å 19-,
1924: M 25/3 s. 2,
1926: M 26/9 s. 127,
1929: M 29/3 s. 26,
1932: M 32/8 s. 75,
1935: M 35/6 s. 123,
1939: M 39/2 s. 19,
1943: M 43/3 s. 45,
1945: M 45/7 s. 120,
1947: M 47/3 s. 43,
1950: M 50/7 s. 199,
1953: M 53/1 s. 2, M 53/6 s. 150,
1957: M 57/2 s. 27,
1960: M 60/8 s. 153,
1964: M 64/3 s. 55, M 64/5 s. 107.
1966: M 66-67/4 s. 49, M 66-67/4 s. 123,
1968: M 67-68/5 s. 85.
1205. Folketingsvalglisten, Å 26-31, 1927/28: M 27/3 s. 22, 1928/29: M 28/2 s. 17.
1206. Forældrevalg i København, 1946: M 46/1 s. 11.
1207. Kommunale valg,
a. København, O 1-9 og fra Å 19-, se også nr. 1202.
b. Frederiksberg, Gentofte samt omegnskommunerne,
1933: M 33/1 s. 2,
1937: M 37/4 s. 66,
1943: M 43/6 s. 158,
1946: M 46/1 s. 2,
1950: M 50/3 s. 47,
1954: M 54/1 s. 3,
1958: M 58/1 s. 3,
1962: M 62/1 s. 3,
1966: M 65-66/9 s. 203.
1208. Landstingsvalg, se nr. 1215.
1209. Magistratsvalg, fra Å 54-.
1210. Menighedsrådsvalg, O 8 og fra Å 58-.
1211. Skolenævnvalg i København, 1950: M 50/3 s. 61.
1212. Skatterestancer, personer slettet af valglisten på grund af, Å 32-57.
1213. Valgdeltagelse, fordeling efter,
a. alder og køn, M 53/1 s. 150, M 61/3 s. 25.
b. alder, erhverv og køn. M 25/3 s. 4, M 29/3 s. 29, M 37/4 s. 69, M 43/6 s. 160, M 50/3 s. 47, M 50/7 s. 199, M 53/1 s. 2, M 57/2 s. 27, M 58/1 s. 3, M 62/1 s. 3.
c. alder, erhverv, køn og ægteskabelig stilling, M 54/1 s. 3, M 60/8 s. 153, M 65-66/9 s. 203, M 66-67/4 s. 123, Å 67, M 67-68/6 s. 107, Å 68.
d. for vælgere mellem 21 og 25 år, M 53/2 s. 28.
1214. Valglisten, antal personer på, O 1-9 og fra Å 19-.
1215. Valgmandsvalg, O 3-9 og Å 19-53,
1932: M 32/4 s. 36,
1939: M 39/2 s. 22,
1943: M 43/3 s. 54,
1947: M 47/1 s. 11,
1953: M 53/1 s. 9.
1216. Valgretsalder, antal personer i, se nr. 182.

Nr.

XIII. Brandvæsen og ambulancetjeneste.

1301. Ambulancetjeneste, O 8-9 og fra Å 19-.
 1302. Brandvæsenet, alarmeringer, O 1-9 og fra Å 19-.
 1303. Falck og Zonen O 8-9 og fra Å 19-.
 1304. Ildebrande, O 1-9 og fra Å 19-.

XIV. Kommunernes tjenestemænd.

1401. Beskæftigede personer den 26. sept. 1913: BF 1913/14, s. 1812 f.
 1402. Institutioner, O 1 og fra Å 19-.
 1403. Lønklasser, O 1 og fra Å 19-.
 1404. Pensionister og deres økonomiske forhold, Københavnskommunes, 1915: P 21, antal pensionister, fra Å 56-.
 1405. Sygeligheden,
 a. fra Å 20-63 og fra Å 67-.
 1924/25: M 26/2 s. 18,
 1924/25-1933/34: M 35/10 s. 185,
 1934/35-1943/44: M 48/3 s. 55,
 1945/46-1949/50: M 51/11 s. 389,
 1950/51-1954/55: M 58/4 s. 91.
 b. diagram over, Å 46-50, Å 52-56 og Å 58-Å 61.

XV. Hovedstadens omegnskommuner.

I M 30/6 belyses de fleste af de nævnte forhold for 11 omegnskommuner og i M 51/5, (med stikordsregister) for 19 omegnskommuner. Å 30-50 indeholder oplysninger for 11 kommuner og Å fra 51- for 19 kommuner.

1501. Afgifter, fra Å 33-.
 1502. Aktieselskaber, skat af, fra Å 33-.
 1503. Aldersfordeling, Å 32-50 og fra Å 55-, se også nr. 101 d.
 1504. Amtsskatter, fra Å 38-.
 1505. Amtsvejenes længde, M 51/5 s. 207.
 1506. Areal, kommunernes, Å 30-56, M 51/5 s. 108.
 1507. Beboelsesejendomme, M 51/5 s. 139, 144 og 150.
 1508. Beboelseligheder, fra Å 30-.
 1509. Befolkning,
 a. i bymæssige bebyggelser, fra Å 30-56.
 b. i sogne, Å 57.
 c. efter fag, arbejdsstilling og alder, M 56/10 s. 223 og fra Å 57-.
 d. i hver kommune i København, Roskilde og Frederiksborg amtråds kredse fra Å 67-.
 1510. Beskatningsregler, M 51/5 s. 191 og 198.
 1511. Biblioteker, M 51/5 s. 221.
 1512. Boligtællinger, se nr. 301 d.
 1513. Byggevirksomheden, fra Å 34-, se også nr. 318.
 1514. Bymæssige bebyggelser, fra Å 30-56.
 1515. Børneantallet, skatteydere fordelt efter, fra Å 54-.
 1516. Børneforsorg, fra Å 51-, M 51/5 s. 217.
 1517. Børneskolen, fra Å 51-, M 51/5 s. 220.
 1518. Centraladministrationen, Å 51-52, M 51/5 s. 204.
 1519. Civilstand, Å 32-50 og fra Å 63-, se også nr. 101 d.
 1520. Døde, fra Å 32-.
 1521. Ejendomsskatter, fra Å 30-.
 1522. Ejendomsskyldværdi, fra Å 30-.
 1523. Erhverv, befolkningen fordelt efter, Å 32-50 og fra Å 55-.
 1524. Erhverv, skatteydernes fordeling efter, fra Å 41-59, se også nr. 1015 a.

Nr.

1525. Erhvervsbeskatning, fra Å 33-, årligt i M fra 1940.
 1526. Erhvervsforhold, fra Å 40-.
 1527. Erhvervskommune, fra Å 40-, M 37/11 s. 216, M 44/4 s. 104, M 51/5 s. 172 og M 58/7 s. 189.
 1528. Erhvervstælling, fra Å 40-Å 61, M 38/9 s. 160.
 1529. Finansvæsen, fra Å 30-.
 1530. Flytninger, fra Å 34-.
 1531. Folketingsvalg, fra Å 53-.
 1532. Folketællinger, se nr. 101 d.
 1533. Forlystelsesaftag, fra Å 33-.
 1534. Formue,
 a. kommunernes, fra Å 30-.
 b. skatteydernes, fra Å 30-.
 c. amtsfondens, M 51/5 s. 214.
 1535. Forsorg, fra Å 51-, M 51/5 s. 215.
 1536. Funktionærer, Å 51-52, M 51/5 s. 122.
 1537. Fælleskommunal udligningsfond, fra Å 38-Å 58.
 1538. Født,
 a. antal fra Å 32-.
 b. fordelt efter moderens alder fødselsnr. og ægteskabets varighed årligt i M fra 1966-67 og fra Å 67-.
 1539. Gader,
 a. areal, M 51/5 s. 110.
 b. længde, M 51/5 s. 207.
 1540. Gartnerier, M 51/5 s. 135.
 1541. Gaslevering, M 51/5 s. 203.
 1542. Håndværk og industri, fra Å 32-Å 61.
 1543. Handelsvirksomheder, fra Å 40-Å 61.
 1544. Hospitaller, M 51/5 s. 214.
 1545. Hoteller, fra Å 40-, se nr. 148 og 528.
 1546. Husleje, fra Å 30-.
 1547. Idrætsanlæg, M 51/5 s. 110.
 1548. Indkomst- og formueforhold, se nr. 1010 og 1015.
 1549. Indkomst, skatteydernes fordeling efter, fra Å 30-.
 1550. Indkomstskat, fra Å 30-.
 1551. Indkomstskaternes højde efter indkomsten, fra Å 42-.
 1552. Indtægter,
 a. amtsfondens, M 51/5 s. 214.
 b. kommunernes, fra Å 30-, M 51/5 s. 202.
 1553. Indvandringsoverskud, fra Å 34-.
 1554. Invaliderente (fra Å 59 invalidepension), fra Å 51-, M 51/5 s. 204 og 215.
 1555. Jordvurdering, fra Å 30-.
 1556. Kommunale valg, fra Å 32-.
 1557. Kort,
 a. over hovedstadsområdet, fra Å 47-, M 51/5 s. 250.
 b. over rutebilruter, M 51/5 s. 250.
 1558. Køn, befolkningens fordeling efter, Å 32-50 og fra Å 55-, se også nr. 101.
 1559. Landbrugsareal, fra Å 30-, M 51/5 s. 108.
 1560. Ligningsprocent, fra Å 51-, M 51/5 s. 191.
 1561. Motorkøretøjer, fra Å 57-Å 61.
 1562. Offentlige anlæg, M 51/5 s. 110.
 1563. Offentlig forsorg, se nr. 1535.
 1564. Omsætningsafgifter, fra Å 33-.
 1565. Parker, offentlige, M 51/5 s. 110.
 1566. Regnskaber, kommunernes, fra Å 30-.
 1567. Restauranter, fra Å 40-.
 1568. Salgssum for een-familiehus i forhold til ejendomsskyldværdi, fra Å 67-.
 1569. Selskabsbeskatning, fra Å 33-.
 1570. Selverhvervende gifte kvinder, fra Å 54-.
 1571. Skatter, fra Å 30-.

- Nr.
 1572. Skatteydere,
 a. efter indkomst og formue, fra Å 30-
 b. efter erhverv, fra Å 41-
 c. forsørgere, ikke forsørgere, fra Å 62-
 1573. Skoler, fra Å 51-, M 51/5 s. 220,
 offentlig skolebespisning, fra Å 56-
 1574. Sociale forhold, fra Å 51-, M 51/5 s. 215,
 huslejetilskud til børnerige familier, fra Å 56-
 husmoderafløsning, fra Å 56-
 1575. Sommerhuse, fra Å 68-
 1576. Status, kommunernes, fra Å 30-
 1577. Tjenestemænd, kommunernes, Å 51-52 og Å 54,
 M 51/5 s. 223.
 1578. Trafikforhold, se nr. 701, 725, 728, 731, 732,
 735, 736, 739, 740 og 741.
 1579. Udgifter,
 a. amtsfondens, M 51/5 s. 214.
 b. kommunernes, fra Å 30-, M 51/5 s. 204.
 1580. Udlejningslejligheder efter huslejens størrelse.
 1581. Valg,
 a. kommunale, fra Å 32-, se nr. 1207 b.
 b. folketings-, fra Å 53-
 1582. Vandringer, fra Å 34-
 1583. Veje,
 a. areal, M 51/5 s. 110.
 b. længde, M 51/5 s. 207.
 1584. Ægteskaber,
 a. indgåede, fra Å 32-
 b. indgåede fordelt efter ægtefællernes alder
 fra Å 67-.

XVI. Nordiske oversigter.

1601. Aldersfordeling, fra Å 33-
 1602. Areal, fra Å 33-
 1603. Automobiler, fra Å 34-
 1604. Badeværelse, antal lejligheder med, Å 33-51.
 1605. Beboelseslejligheder, fra Å 33-
 1606. Befolkning, fra Å 33-
 1607. Biografer, Å 60-63.
 1608. Boligtælling, se nr. 379 c.
 1609. Brugsforeninger, Å 50-63.
 1610. Byggeomkostningsindeks, fra Å 47-59.
 1611. Byggevirksomhed, fra Å 33-
 1612. Centralvarme, fra Å 33-
 1613. Civilstand, fra Å 33-
 1614. Detailpriser, indekstal for, fra Å 40-Å 67.
 1615. Døde, fra Å 33-
 1616. Dødeligheden, fra Å 33-Å 61.
 1617. Dødsårsager, Å 36, Å 47 og fra Å 53-Å 67.
 1618. Elektricitetsforsyning, fra Å 34-Å 67.
 1619. Erhverv, befolkningens fordeling efter, Å 36-53.
 1620. Finansvæsen, fra Å 40-53.
 1621. Fjernsynslicenser, fra Å 60-Å 67.
 1622. Flyvetrafik, fra Å 36-Å 67.
 1623. Flytninger, Å 36 og fra Å 47-Å 67.
 1624. Frihavnene, Å 36-63.
 1625. Fødselsoverskud, fra Å 33-
 1626. Fødte, fra Å 33-
 1627. Gader, Å 36-53.
 1628. Gasforsyningen, fra Å 34-Å 67.

- Nr.
 1629. Godsmængde, ind- og udlosset, fra Å 36-
 1630. Håndværk og industri, Å 36-53.
 1631. Havnene, fra Å 36-Å 67.
 1632. Hospitaler, fra Å 36-Å 67.
 1633. Husleje, Å 33-49, se også nr. 379 c.
 1634. Indkomstfordeling, fra Å 50-53.
 1635. Køn, befolkningens fordeling efter, fra Å 33-
 1636. Lån, kommunernes, fra Å 40-Å 67.
 1637. Ledige lejligheder, Å 33-48.
 1638. Lufttrafik, fra Å 36-Å 67.
 1639. Meteorologiske forhold, Å 65-Å 67.
 1640. Motorcykler, fra Å 34-
 1641. Omnibustrafik, fra Å 34-Å 67.
 1642. Overlevelsestavle, fra Å 62-Å 67.
 1643. Produktionsstatistik, fra Å 40-Å 67.
 1644. Radiolicenser, fra Å 60-Å 67.
 1645. Regnskaber, kommunernes, Å 40-53.
 1646. Rejsende, ankomme til hoteller, fra Å 36-58.
 1647. Separationer, fra Å 33-Å 67.
 1648. Skatter, personlige direkte, Å 50-66, M 50/6
 s. 194.
 1649. Skibsfart, fra Å 36-
 1650. Skilsmisser, fra Å 33-Å 67.
 1651. Skolevæsenet, fra Å 36-Å 67.
 1652. Sogne, antal fra Å 68.
 1653. Sporvejstrafikken, fra Å 34-Å 67.
 1654. Tilflyttere og fraflyttere, fra Å 47-Å 67.
 1655. Toldhavnen, Å 36-63.
 1656. Trafikforhold, fra Å 34-Å 67.
 1657. Trafikulykker, fra Å 50-Å 67.
 1658. Valg, kommunale, fra Å 34-
 1659. Vandforsyning, fra Å 34-Å 67.
 1660. Vandringer, fra Å 33-
 1661. Vælgerne, fra Å 34-
 1662. Ægteskaber, fra Å 33-.

XVII. Forskellige forhold.

1701. Beskrivelse af Københavns kommunes faste ejendomme, 1879: T 5, 1903: T 14.
 1702. Einige statistische Angaben über Kopenhagen 1911, P 16.
 1703. Fremstilling af forskellige københavnske kommunale forhold, 1888, P 2.
 1704. Gadekodefortegnelse for København, 1963.
 1705. Hunde i København, den 5. november 1939, M 39/7 s. 161, se også nr. 1014.
 1706. Københavns kommunale forhold, 1897, P 5.
 1707. Københavns kommunes folkeregister gennem 25 år, M 47/7 s. 133.
 1708. Quelques renseignements statistiques sur la ville de Copenhague, 1921, P 24.
 1709. Registreringen af Københavns befolkning, M 29/5 s. 46.
 1710. Staden Københavns statistiske kontor. 1883-1933, P 26.
 1711. Staden Københavns statistiske kontor. 1883-1958: M 58/2 s. 31.
 1712. Uddrag af hovedstadens statistik, årligt i M fra 1934 til 1965.

I. Befolkningsforhold. - Population.

TABEL 1. Folketallet i hovedstaden og i hele landet 1769-1968.
Population of the capital and the whole country 1769-1968.

Folke- tællingen census	Hovedstaden ¹ the capital				Omegns- kommune- ne ² suburbs	Hoved- stads- området i alt metro- politan area	Provins- byerne provin- cial towns	Sogne- kommune- ne ³ rural districts	Hele landet ⁴ all Den- mark
	Køben- havn	Frede- riksberg	Gentofte	I alt total					
15/1 1769.....	80 000	1 030	1 056	82 086	16 925	99 011	78 911	619 662	797 584
1/2 1787.....	90 032	1 113	1 526	92 671	18 877	111 548	84 132	646 126	841 806
1/2 1801.....	100 975	1 172	1 962	104 109	21 406	125 515	92 530	710 956	929 001
1/2 1840.....	120 819	2 304	2 750	125 873	29 843	155 716	142 908	990 451	1289 075
1/2 1850.....	129 695	2 874	3 072	135 641	33 116	168 757	165 837	1080 054	1414 648
1/2 1860.....	155 143	8 164	3 660	166 967	38 090	205 057	213 745	1189 560	1608 362
1/2 1870.....	181 291	16 878	4 158	202 327	43 651	245 978	245 298	1293 465	1784 741
1/2 1880.....	234 850	26 510	5 106	266 466	49 208	315 674	290 608	1362 757	1969 039
1/2 1890.....	312 859	46 954	7 449	367 262	57 254	424 516	362 431	1385 433	2172 380
1/2 1901.....	360 787	76 231	14 470	451 488	80 569	532 057	482 099	1435 384	2449 540
1/2 1901.....	400 575	76 231	14 470	491 276	40 781	532 057	482 099	1435 384	2449 540
1/2 1911.....	462 161	97 237	24 691	584 089	51 164	635 253	550 328	1571 495	2757 076
1/2 1921.....	561 344	104 815	34 451	700 610	68 234	768 844	710 256	1788 731	3267 831
5/11 1930.....	617 069	106 251	47 848	771 168	103 912	875 080	787 742	1887 834	3550 656
5/11 1940.....	700 465	113 208	76 457	890 130	154 334	1044 464	932 734	1867 170	3844 368
7/11 1950.....	768 105	118 993	87 803	974 901	241 753	1216 654	1130 916	1933 705	4281 275
26/9 1960.....	721 381	114 285	88 308	923 974	424 480	1348 454	1242 447	1994 355	4585 256
27/9 1965.....	678 072	110 847	85 498	874 417	503 188	1377 605	1296 719	2093 273	4767 597
1/4 1968 ⁵	654 748	105 794	82 107	842 649	540 887	1383 536	1381 879	2089 306	4854 721

¹ Tallene vedrører de områder, der til enhver tid er henregnet under de tre kommuner. For 1901 er meddelt tal såvel uden som med de i København i 1901 og 1902 indlemmede distrikter: Brønshøj, Valby og Sundbyerne. ² Ballerup-Måløv, Birkerød, Brøndbyerne, Dragør, Farum, Gladsaxe, Glostrup, Herlev, Herstederne, Hvidovre, Høje-Taastrup, Hørsholm, Lyngby-Taarbæk, Rødovre, Store Magleby, Søllerød, Tårnby, Vallensbæk og Værløse samt til 1901 Brønshøj, Valby og Sundbyerne. For omegnskommunerne henvises i øvrigt til s. 219f. ³ Undtagen Frederiksberg, Gentofte samt omegnskommunerne (jfr. note 2). ⁴ Folketallene for årene 1769-1911 vedrører det for Danmark ved fredstraktaten af 30. oktober 1864 fastsatte område, mens tallene for årene fra 1921 også omfatter de sønderjyske landsdele. ⁵ Registerfolketal.

ANM. 1. Til og med 1930 den faktisk tilstedeværende befolkning, fra 1940 den bosiddende befolkning (jfr. anm. s. 4).
ANM. 2. I midten af det 15. årh., da København kan regnes for at være blevet Danmarks hovedstad, anslås folketallet til 4-5 000, år 1500 til ca. 10 000, år 1650 til ca. 30 000 og år 1700 til ca. 65 000.

DIAGRAM I. Folketallet i Københavns kommune, hovedstaden og hovedstadsområdet¹ 1850-1968.

Population of the municipality of Copenhagen, the capital, and the metropolitan area 1850-1968.

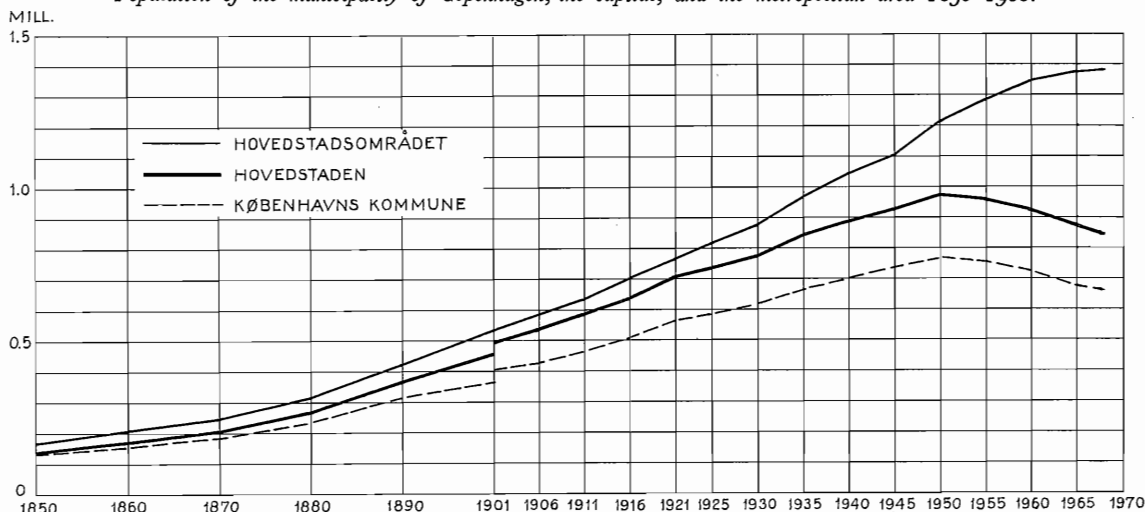

¹ Ved hovedstaden forstås København, Frederiksberg og Gentofte, ved hovedstadsområdet yderligere følgende 19 omegnskommuner: Ballerup-Måløv, Birkerød, Brøndbyerne, Dragør, Farum, Gladsaxe, Glostrup, Herlev, Herstederne, Hvidovre, Høje-Taastrup, Hørsholm, Lyngby-Taarbæk, Rødovre, Store Magleby, Søllerød, Tårnby, Vallensbæk og Værløse.

ANM. Bruddene i kurverne for Københavns og hovedstadens folketal i 1901 skyldes indlemmelsen i København af distrikterne Brønshøj, Valby og Sundbyerne, jfr. tabel 1.

TABEL 2.

Folketal¹ og befolknings-

Population and increase of

	København					Frederiksberg				
	Folketal population	Tilvækst increase		Af tilvæksten var of which		Folketal population	Tilvækst increase		Af tilvæksten var of which	
		I alt total	Årlig pct. annual ‰	fødsels- overskud excess of births over deaths	indvand- r- overskud immigration surplus		I alt total	Årlig pct. annual ‰	fødsels- overskud excess of births over deaths	indvand- r- overskud immigration surplus
¹ / ₂ 1801	100 975	18 317	0,50	9 597	8 720	1 172	749	1,51
¹⁸ / ₂ 1834	119 292	1 527	0,22	1 932	÷ 405	1 921	383	3,08
¹ / ₂ 1840	120 819	5 968	0,97	1 524	4 444	2 304	209	1,75
¹ / ₂ 1845	126 787	16 804	1,25	2 598	14 206	2 513	1 829	5,61
¹ / ₂ 1855	143 591	11 552	1,56	6 557	4 995	4 342	3 822	13,49	394	3 428
¹ / ₂ 1860	155 143	26 148	1,57	12 313	13 835	8 164	8 714	7,53	1 640	7 074
¹ / ₂ 1870	181 291	53 559	2,62	17 025	36 534	16 878	9 632	4,62	2 930	6 702
¹ / ₂ 1880	234 850	45 204	3,58	17 475	27 729	26 510	8 003	7,08	1 255	6 748
¹ / ₂ 1885	280 054	32 805	2,24	21 118	11 687	34 513	12 441	6,36	1 875	10 566
¹ / ₂ 1890	312 859	20 976	1,31	17 239	3 737	46 954	9 146	3,62	2 059	7 087
¹ / ₂ 1895	333 835	24 256	1,41	20 501	3 755	56 100	17 743	5,67	2 591	15 152
¹ / ₂ 1900	358 091	63 512	3,36	25 444	38 068 ²	73 843	9 394	2,43	4 021	5 373
¹ / ₂ 1905	421 603 ³	31 973	1,47	27 739	4 234	83 237	13 366	3,03	2 834	10 532
¹ / ₂ 1910	453 576	37 139	1,59	25 104	12 035	96 603	1 211	0,25	1 109	102
¹ / ₂ 1915	490 715	66 229	2,56	21 661	44 568	97 814	7 180	1,43	÷ 108	7 288
¹ / ₂ 1920	556 944	28 680	1,01	24 856	3 824	104 994	÷ 1 270	÷ 0,24	÷ 19	÷ 1 251
¹ / ₂ 1925	585 624	26 840	0,90	14 653	12 187	103 724	1 318	0,26	÷ 525	1 843
¹ / ₂ 1930	612 464					105 042				
⁵ / ₁₁ 1930	608 649	49 985	1,59	8 122	41 863	105 785	7 053	1,30	÷ 1 348	8 401
⁵ / ₁₁ 1935	658 634	41 831	1,24	18 627	23 204	112 838	370	0,07	÷ 679	1 049
⁵ / ₁₁ 1940	700 465	35 235	0,99	32 332	2 903	113 208	1 092	0,19	610	482
⁵ / ₁₁ 1945 ³ . . .	735 700 ³	32 405	0,87	30 049	2 356	114 300 ³	4 693	0,81	969	3 724
⁷ / ₁₁ 1950	768 105	÷ 14 744	÷ 0,39	13 353	÷ 28 097	118 993	÷ 1 215	÷ 0,21	÷ 634	÷ 581
¹ / ₁₀ 1955	753 361	÷ 31 980	÷ 0,87	8 375	÷ 40 355	117 778	÷ 3 493	÷ 0,56	÷ 1 435	÷ 2 058
²⁶ / ₉ 1960	721 381	÷ 43 309	÷ 1,25	7 565	÷ 50 874	114 285	÷ 3 438	÷ 0,65	÷ 1 387	÷ 2 051
²⁷ / ₉ 1965	678 072					110 847				
⁵ / ₁₁ 1946	753 010	6 104	0,81	7 591	÷ 1 487	116 393	649	0,56	301	348
⁵ / ₁₁ 1947	759 114	2 670	0,35	6 242	÷ 3 572	117 042	1 163	0,99	321	842
⁵ / ₁₁ 1948	761 784	2 630	0,35	4 197	÷ 1 567	118 205	408	0,35	69	339
⁵ / ₁₁ 1949	764 414	3 691	0,48	4 499	÷ 808 ⁴	118 613	380	0,32	94	286 ⁴
⁷ / ₁₁ 1950	768 105	÷ 4 902	÷ 0,64	3 349	÷ 8 251	118 993	÷ 853	÷ 0,72	÷ 43	÷ 810
⁵ / ₁₁ 1951	763 203	÷ 2 755	÷ 0,36	2 698	÷ 5 393	118 140	÷ 1 051	÷ 0,89	÷ 402	÷ 849
⁵ / ₁₁ 1952	760 448	÷ 1 916	÷ 0,25	2 660	÷ 4 576	117 089	170	0,15	÷ 198	368
⁵ / ₁₁ 1953	758 532	÷ 3 584	÷ 0,47	2 549	÷ 6 133	117 259	650	0,55	÷ 96	746
⁵ / ₁₁ 1954	754 948	÷ 1 587	÷ 0,21	2 157	÷ 3 744	117 909	÷ 131	÷ 0,11	÷ 95	÷ 36
¹ / ₁₀ 1955	753 361	÷ 7 327	÷ 0,97	2 113	÷ 9 440	117 778	÷ 548	÷ 0,47	÷ 278	÷ 270
¹ / ₁₀ 1956	740 034	÷ 7 104	÷ 0,95	1 811	÷ 8 915	117 230	÷ 857	÷ 0,73	÷ 209	÷ 648
¹ / ₁₀ 1957	738 930	÷ 5 526	÷ 0,75	1 428	÷ 6 954	116 373	÷ 930	÷ 0,80	÷ 364	÷ 566
¹ / ₁₀ 1958	733 404	÷ 4 372	÷ 0,60	1 411	÷ 5 783	115 443	÷ 366	÷ 0,32	÷ 254	÷ 112
¹ / ₁₀ 1959	729 032	÷ 7 651	÷ 1,05	1 612	÷ 9 263	115 077	÷ 792	÷ 0,69	÷ 330	÷ 462
²⁶ / ₉ 1960	721 381	÷ 4 338	÷ 0,60	1 503	÷ 5 841	114 285	÷ 195	÷ 0,17	÷ 389	194
¹ / ₁₀ 1961	717 043	÷ 4 918	÷ 0,69	1 245	÷ 6 163	114 090	÷ 1 012	÷ 0,89	÷ 353	÷ 659
¹ / ₁₀ 1962	712 125	÷ 10 559	÷ 1,48	1 899	÷ 12 458	113 078	46	0,04	÷ 221	267
¹ / ₁₁ 1963	701 566	÷ 13 193	÷ 1,88	1 440	÷ 14 633	113 124 ⁵	÷ 1 182	÷ 1,04	÷ 253	÷ 929
¹ / ₁₁ 1964	688 373	÷ 10 301	÷ 1,50	1 478	÷ 11 779	111 942 ⁵	÷ 1 095	÷ 0,98	÷ 171	÷ 924
²⁷ / ₉ 1965	678 072	÷ 10 546	÷ 1,56	1 544	÷ 12 090	110 847	÷ 1 990	÷ 1,80	÷ 216	÷ 1 774
¹ / ₁₁ 1966	667 526	÷ 8 984	÷ 1,35	716	÷ 9 700	108 857 ⁵	÷ 2 360	÷ 2,17	÷ 389	÷ 1 971
¹ / ₁₁ 1967	658 542					106 497 ⁵				

¹ Tallene til og med ¹/₂ 1930 vedrører den faktiske befolkning, der indbefatter alle på tællingsdagen tilstedeværende personer, altså også dem, der kun befolkning, der ikke omfatter de personer, der kun er midlertidigt nærværende på tællingsdagen, men inkluderer dem, der er midlertidigt fraværende pr. 1. febr. 1901 henholdsvis 7 484, 9 964 og 22 340. ² Beregnede tal, da der den 5. november 1945 ingen folketælling afholdtes i hovedstaden samt en korrektion foranlediget af revisionen ved folketællingen pr. ⁷/₁₁ 1950 på henholdsvis 5 436, 369, ÷ 325 og 5 480. ³ Tallene pr. 1. novbr.

ANM. Folketallene for årene til og med 1895 er konstateret ved officielle tællinger, mens de for de øvrige år indtil grundlag af de årlige mandtal. Fra 5. novbr. 1930 til 7. novbr. 1950, pr. 1. oktbr. 1955, pr. 26. sept. 1960 og pr. 1966-1967 er folketallene opgjort på grundlag af kommunernes folkeregistre.

Tilvækst 1801—1967.

population 1801—1967.

	Gentofte					Hovedstaden i alt the capital, total				
	Folketal population	Tilvækst increase		Af tilvæksten var of which		Folketal population	Tilvækst increase		Af tilvæksten var of which	
		I alt total	årlig pct. annual %	fødsels- overskud excess of births over deaths	indvand.- overskud immigration surplus		I alt total	årlig pct. annual %	fødsels- overskud excess of births over deaths	indvand.- overskud immigration surplus
1/2 1801	1 962	634	0,85	104 109	19 700	0,53
1/2 1834	2 596	184	1,15	123 809	2 094	0,28
1/2 1840	2 780	259	1,80	125 903	6 436	1,00
1/2 1845	3 039	252	0,80	132 339	18 885	1,34
1/2 1855	3 291	369	2,15	151 224	15 743	2,00
1/2 1860	3 660	498	1,28	166 967	35 360	1,94
1/2 1870	4 158	948	2,08	202 327	64 139	2,79
1/2 1880	5 106	1 054	3,82	348	706	266 466	54 261	3,78	19 078	35 183
1/2 1885	6 160	1 289	3,87	330	959	320 727	46 535	2,75	23 323	23 212
1/2 1890	7 449	1 551	3,86	435	1 116	367 262	31 673	1,67	19 733	11 940
1/2 1895	9 000	5 131	9,50	534	4 597	398 935	47 130	2,26	23 626	23 504
1/2 1900	14 131	5 747	7,10	966	4 781	446 065	78 653	3,33	30 431	48 222 ²
1/2 1905	19 878	4 412	4,11	1 023	3 389	524 718 ²	49 751	1,83	31 596	18 155
1/2 1910	24 290	4 054	3,14	917	3 137	574 469	42 404	1,43	27 130	15 274
1/2 1915	28 344	5 984	3,98	1 004	4 980	616 873	79 393	2,45	22 557	56 836
1/2 1920	34 328	5 255	2,90	1 407	3 848	696 266	32 665	0,92	26 244	6 421
1/2 1925	39 583	6 561	3,12	721	5 840	728 931	34 719	0,93	14 849	19 870
1/2 1930	46 144					763 650				
1/11 1930	47 784	16 357	6,06	394	15 963	762 218	73 395	1,86	7 168	66 227
3/11 1935	64 141	12 316	3,58	1 429	10 887	835 613	54 517	1,27	19 377	35 140
5/11 1940	76 457	7 143	1,76	3 253	3 890	890 130	43 470	0,96	36 195	7 275
7/11 1945 ³	83 600 ³	4 203	0,99	2 941	1 262	933 600 ³	41 301	0,87	33 959	7 342
9/11 1950	87 803	1 377	0,31	1 697	÷ 320	974 901	÷ 14 582	÷ 0,32	14 416	÷ 28 998
11/11 1955	89 180	÷ 872	÷ 0,20	1 151	÷ 2 023	960 319	÷ 36 345	÷ 0,77	8 091	÷ 44 436
13/11 1960	88 308	÷ 2 810	÷ 0,65	727	÷ 3 537	923 974	÷ 49 557	÷ 1,11	6 905	÷ 56 462
15/11 1965	85 498					874 417				
1/11 1946	85 137					954 540				
3/11 1947	85 880	743	0,87	686	57	962 036	7 496	0,79	8 578	÷ 1 082
5/11 1948	86 505	625	0,73	689	÷ 64	966 494	4 458	0,46	7 252	÷ 2 794
7/11 1949	87 389	884	1,02	386	498	970 416	3 922	0,41	4 652	÷ 730
9/11 1950	87 803	414	0,47	417	÷ 3 ⁴	974 901	4 485	0,46	5 010	÷ 525 ⁴
11/11 1951	88 010	207	0,24	323	÷ 116	969 353	÷ 5 548	÷ 0,57	3 629	÷ 9 177
1/11 1952	88 032	22	0,02	340	÷ 318	965 569	÷ 3 784	÷ 0,39	2 776	÷ 6 560
3/11 1953	88 476	444	0,50	362	82	964 267	÷ 1 302	÷ 0,13	2 824	÷ 4 126
5/11 1954	88 855	379	0,43	300	79	961 712	÷ 2 555	÷ 0,26	2 753	÷ 5 308
7/11 1955	89 180	325	0,37	372	÷ 47	960 319	÷ 1 393	÷ 0,14	2 434	÷ 3 827
9/11 1956	88 923	÷ 257	÷ 0,29	319	÷ 576	952 187	÷ 8 132	÷ 0,85	2 154	÷ 10 286
11/11 1957	88 876	÷ 47	÷ 0,05	300	÷ 347	944 179	÷ 8 008	÷ 0,84	1 902	÷ 9 910
1/11 1958	88 918	42	0,05	188	÷ 146	937 765	÷ 6 414	÷ 0,68	1 252	÷ 7 666
3/11 1959	88 646	÷ 272	÷ 0,31	182	÷ 454	932 755	÷ 5 010	÷ 0,53	1 339	÷ 6 349
5/11 1960	88 308	÷ 338	÷ 0,38	162	÷ 500	923 974	÷ 8 781	÷ 0,94	1 444	÷ 10 225
7/11 1961	88 208	÷ 100	÷ 0,11	184	÷ 284	919 341	÷ 4 633	÷ 0,50	1 298	÷ 5 931
9/11 1962	88 142	÷ 66	÷ 0,07	135	÷ 201	913 345	÷ 5 996	÷ 0,65	1 027	÷ 7 023
11/11 1963	87 709 ⁵	÷ 433	÷ 0,49	191	÷ 624	902 399	÷ 10 946	÷ 1,20	1 869	÷ 12 815
1/11 1964	86 726 ⁵	÷ 983	÷ 1,12	112	÷ 1 095	887 041	÷ 15 358	÷ 1,70	1 299	÷ 16 657
3/11 1965	85 498	÷ 1 228	÷ 1,42	105	÷ 1 333	874 417	÷ 12 624	÷ 1,42	1 412	÷ 14 036
5/11 1966	84 344 ⁵	÷ 1 154	÷ 1,35	16	÷ 1 170	860 727	÷ 13 690	÷ 1,57	1 344	÷ 15 034
7/11 1967	82 544 ⁵	÷ 1 800	÷ 2,13	1	÷ 1 801	847 583	÷ 13 144	÷ 1,53	328	÷ 13 472

r midlertidigt nærværende på tællingsstedet, men ikke dem, der er midlertidig fraværende. Tallene fra og med 1/11 1930 vedrører den bosiddende Inkl. de fra 1. jan. 1901 indlemmede Valby- og Brønshøj-distrikter samt Sundbyerne, der indlemmedes 1. jan. 1902; disse tre områders folketal var Heraf København, Frederiksberg, Gentofte og hovedstaden i alt et egentligt indvandringsoverskud på henholdsvis ÷ 6 244, ÷ 83, 322 og ÷ 6 005 963, 1964, 1966 og 1967 er beregnet for Frederiksberg og Gentofte på grundlag af opgørelser henholdsvis pr. 1. oktbr. 1963, 1964, 1966 og 1967.

1. febr. 1930 for København og Frederiksberg er beregnet på grundlag af de halvårige mandtal og for Gentofte på 17. sept. 1965 er tallene konstateret ved statslige eller kommunale tællinger. I årene 1951—1954, 1956—1959, 1961—1964 og

TABLE 3. Befolkningens aldersfordeling i hovedstaden i årene 1801-1960.

Population by age in the capital 1801-1960.

Antal personer i alderen number of persons by age	København				København, Frederiksberg og Gentofte					
	1801	1840	1860	1880	1901	1921	1930	1940	1950	1960
0-4 år years	18 978	12 248	17 874	27 211	52 113	57 749	48 979	60 942	76 806	53 517
5-9 » »		9 894	13 357	20 412	46 114	54 650	55 222	49 370	76 010	52 273
10-14 » »	15 387	9 788	11 756	18 646	44 205	56 495	55 304	49 893	57 917	65 717
15-19 » »		11 407	12 512	18 833	43 672	59 730	60 115	62 908	53 957	72 376
20-24 » »	22 187	15 466	17 754	24 443	50 108	71 505	77 319	82 146	67 997	68 258
25-29 » »		12 654	16 130	24 022	43 457	66 046	73 317	87 414	74 748	54 429
30-34 » »	16 628	9 746	13 773	20 391	38 719	59 583	69 182	85 009	76 982	50 625
35-39 » »		9 671	13 149	17 073	34 963	53 680	62 149	75 420	78 758	58 796
40-44 » »	12 690	7 068	10 049	14 615	32 964	49 293	55 325	69 093	78 844	64 704
45-49 » »		6 209	7 980	12 244	26 425	39 684	49 486	60 555	71 022	70 063
50-54 » »	8 389	4 692	6 146	10 329	21 727	34 002	45 126	52 643	64 813	71 613
55-59 » »		4 129	5 385	8 657	16 812	28 522	35 041	45 616	55 572	64 321
60-64 » »	4 463	3 017	3 751	7 147	13 561	25 210	28 717	39 556	45 945	56 700
65-69 » »		2 245	2 687	4 726	10 127	17 899	22 512	28 656	37 510	45 307
70-74 » »	1 837	1 414	1 523	2 982	6 967	12 496	17 278	20 180	28 806	33 701
75-79 » »		719	869	1 766	4 507	7 225	9 881	12 274	17 111	23 056
80-84 » »	386	315	335	705	2 111	3 427	4 488	6 186	8 334	12 869
85-89 » »		119	100	187	692	1 194	1 416	1 876	2 998	4 521
90-94 » »	30	14	13	41	116	251	272	360	698	1 004
95-99 » »		4	—	4	14	39	39	30	69	124
100 år og derover and over	—	—	—	—	—	3	—	3	—	—
Uoplyst unknown	—	—	—	416	1 902	1 927	—	—	4	—
I alt total...	100 975	120 819	155 143	234 850	491 276	700 610	771 168	890 130	974 901	923 974
Heraf of which										
0-14 år years	34 365	31 930	42 987	66 269	142 432	168 894	159 505	160 205	210 733	171 507
15-19 » »		11 407	12 512	18 833	43 672	59 730	60 115	62 908	53 957	72 376
20-64 » »	66 610	72 652	94 117	138 921	278 736	427 525	495 662	597 452	614 681	559 509
65 år og derover years and over		4 830	5 527	10 827	26 436	44 461	55 886	69 565	95 530	120 582
Pr. 10 000 indbyggere per 10 000 inhabitants										
0-4 år years	1 879	1 014	1 152	1 159	1 061	824	635	685	788	579
5-9 » »		819	861	869	938	780	716	555	780	566
10-14 » »	1 524	810	758	794	900	806	717	560	594	711
15-19 » »		944	806	802	889	853	780	707	553	783
20-24 » »	2 197	1 280	1 144	1 041	1 020	1 021	1 003	923	697	739
25-29 » »		1 047	1 040	1 023	884	943	951	982	767	580
30-34 » »	1 647	807	888	868	788	850	897	955	790	548
35-39 » »		800	848	727	712	766	806	847	808	637
40-44 » »	1 257	585	648	622	671	704	717	776	809	700
45-49 » »		514	514	521	538	566	642	680	728	758
50-54 » »	831	388	396	440	443	485	585	592	665	775
55-59 » »		342	347	369	342	407	454	513	570	696
60-64 » »	442	250	242	304	276	360	372	444	471	614
65-69 » »		186	173	201	206	255	292	322	385	490
70-74 » »	182	117	98	127	142	178	224	227	295	365
75-79 » »		60	56	75	92	103	128	138	176	250
80-84 » »	38	26	22	30	43	49	58	69	85	139
85-89 » »		10	6	8	14	17	18	21	31	49
90-94 » »	3	1	1	2	2	4	4	7	11	
95-99 » »		0	—	0	0	1	1	0	1	1
100 år og derover and over	—	—	—	—	—	0	—	0	—	—
Uoplyst unknown	—	—	—	18	39	28	—	—	—	—
I alt total...	10 000	10 000	10 000	10 000	10 000	10 000	10 000	10 000	10 000	10 000
Heraf of which										
0-14 år years	3 403	2 643	2 771	2 822	2 899	2 410	2 068	1 800	2 162	1 856
15-19 » »		944	806	802	889	853	780	707	553	783
20-64 » »	6 597	6 013	6 067	5 915	5 674	6 102	6 427	6 712	6 305	6 056
65 år og derover years and over		400	356	461	538	635	725	781	980	1 305

ANM. Tallene til og med 1930 vedrører den faktiske befolkning, der indbefatter alle på tællingsdagen tilstedeværende personer, altså også dem, der kun er midlertidigt nærværende på tællingsstedet, men ikke dem, der er midlertidigt fraværende. Fra 1940 vedrører tallene den bosiddende befolkning, der ikke omfatter de personer, der kun er midlertidigt nærværende, men inkluderer dem, der er midlertidigt fraværende.

TABEL 4. Folketal og befolkningstæthed inden for distrikter i København, på Frederiksberg og i Gentofte 1901—1967.
Number and density of population within districts of Copenhagen, Frederiksberg, and Gentofte.

Folketal population	1. feb. 1901	1. feb. 1921	5. nov. 1940	7. nov. 1950	26. sept. 1960			27. sept. 1965	1. nov. 1967
					Mænd males	Kvinder females	I alt total		
Distrikt¹									
a. Indre by	88 347	66 104	43 607	40 623	15 479	16 825	32 304	29 800	27 944
b. Christianshavn	19 919	19 839	13 202	13 938	5 804	6 387	12 191	11 062	10 459
c. Voldkvartererne	44 456	42 869	36 468	36 080	14 333	18 172	32 505	30 971	29 703
d. Østerbro	36 251	36 083	80 146	81 078	33 840	41 744	75 584	73 934	71 155
e. Indre Nørrebro	83 328	89 402	75 934	75 342	31 985	37 821	69 806	64 988	62 324
f. Ydre Nørrebro	22 182	50 407	56 813	57 484	23 692	27 905	51 597	48 853	49 399
g. Vesterbro	65 564	84 820	69 918	70 641	30 265	32 872	63 137	58 805	55 789
h. Kongens Enghave	442	3 250	12 134	20 009	8 725	9 581	18 306	17 280	16 856
i. Valby	6 736	21 707	35 157	40 868	18 956	21 371	40 327	36 939	35 531
j. Vigerslev	306	1 550	18 208	25 719	13 478	13 998	27 476	27 067	25 814
k. Vanløse	1 085	4 365	26 668	32 226	14 805	16 052	30 857	28 479	27 501
l. Husum	553	2 127	14 255	26 093	16 817	17 366	34 183	32 110	32 586
m. Brønshøj	1 328	5 234	28 146	31 140	13 374	15 087	28 461	26 406	25 157
n. Utterslev, syd	6 603	10 439	24 214	28 733	13 673	14 846	28 519	26 785	25 599
o. » , nord		9 723	33 200	42 647	18 228	21 522	39 750	35 963	34 022
p. Emdrup	395	789	12 138	16 398	8 025	8 518	16 543	15 032	14 137
r. Amagerbro og Islands Brygge	151	19 479	23 204	22 574	9 300	11 003	20 303	19 377	18 763
s. Sundbyvester m. m.	9 637	15 296	27 314	30 833	15 268	15 764	31 032	29 946	33 926
t. Sundbyøster, nord	12 703	28 275	35 631	37 557	15 799	18 092	33 891	32 184	30 934
u. » , syd		8 217	29 160	32 784	14 438	15 624	30 062	29 354	27 878
Pers. uden for distriktinddelingen ²	589 ²	1 369 ²	4 948	5 338	3 445	1 102	4 547	2 737	3 065
København i alt total...	400 575	561 344	700 465	768 105	339 729	381 652	721 381	678 072	658 542
v. Frederiksberg, øst ³	73 399	76 246	71 038	...	65 387
x. » , vest ³	39 809	42 747	43 247	...	41 110
Frederiksberg i alt total...	76 231	104 815	113 208	118 993	51 541	62 744	114 285	110 847	106 497
y. Gentofte, øst ³	11 322	25 834	43 613	46 741	44 843	42 931	41 159
z. » , vest ³	3 148	8 617	32 844	41 062	43 405	42 567	41 385
Gentofte i alt total...	14 470	34 451	76 457	87 803	40 016	48 292	88 308	85 498	82 544
Hovedstaden i alt the capital, total	491 276	700 610	890 130	974 901	431 286	492 688	923 974	874 417	847 583
Antal indbyggere pr. ha number of inhabitants per hectare									
a. Indre by	367	274	181	169	64	70	134	124	116
b. Christianshavn	78	77	54	57	21	23	45	40	38
c. Voldkvartererne	129	124	106	104	41	52	94	89	86
d. Østerbro	70	136	138	139	57	71	128	123	117
e. Indre Nørrebro	302	320	266	263	112	132	244	227	218
f. Ydre Nørrebro	83	190	210	212	87	103	190	180	182
g. Vesterbro	231	268	198	200	85	93	178	166	157
h. Kongens Enghave	3	19	70	103	41	45	86	73	63
i. Valby	12	37	59	69	31	35	66	61	57
j. Vigerslev	1	4	43	60	32	33	64	64	60
k. Vanløse	3	11	64	77	36	39	74	68	66
l. Husum	1	4	23	42	27	28	56	52	53
m. Brønshøj	4	16	82	84	36	41	77	71	68
n. Utterslev, syd	13	49	109	129	61	67	128	120	115
o. » , nord		32	102	131	56	66	122	111	105
p. Emdrup	2	94	52	66	32	34	66	60	57
r. Amagerbro og Islands Brygge	1	4	105	100	36	42	78	68	59
s. Sundbyvester m. m.	10	16	28	31	9	9	18	17	19
t. Sundbyøster, nord	28	202	199	206	87	99	186	177	170
u. » , syd		26	90	96	42	45	87	85	81
København i alt total...	57	79	95	102	41	46	87	81	78
v. Frederiksberg, øst ³	169	176	164	...	150
x. » , vest ³	91	98	99	...	93
Frederiksberg i alt total...	87	120	130	137	59	72	131	127	121
y. Gentofte, øst ³	10	23	39	41	40	38	36
z. » , vest ³	2	6	23	29	31	30	29
Gentofte i alt total...	6	14	30	35	16	19	35	34	32
Hovedstaden i alt the capital, total	48	67	83	89	37	42	79	74	71

¹ Jfr. tabel 5 og den ene side af kortet bag i bogen. ² Jfr. noten til tabel 5, side 10; for 1901 og 1921 personer på skibene i havnen. ³ Frederiksbergs to distrikter, den østlige del og den vestlige del, adskilles ved Pelargonievej, Roskildevej, Sdr. og Ndr. Fasanvej, Nitivej, Ane Katrines Vej og Kronprinsesse Sofies Vej. Gentoftes to distrikter, den østlige del og den vestlige del, adskilles ved Bernstorffsvej og Vilvordevej.

ANM. Tallene for 1901 og 1921 vedrører den faktiske befolkning, fra 1940 den bosiddende befolkning (jfr. anm. s. 4).

DIAGRAM 2.

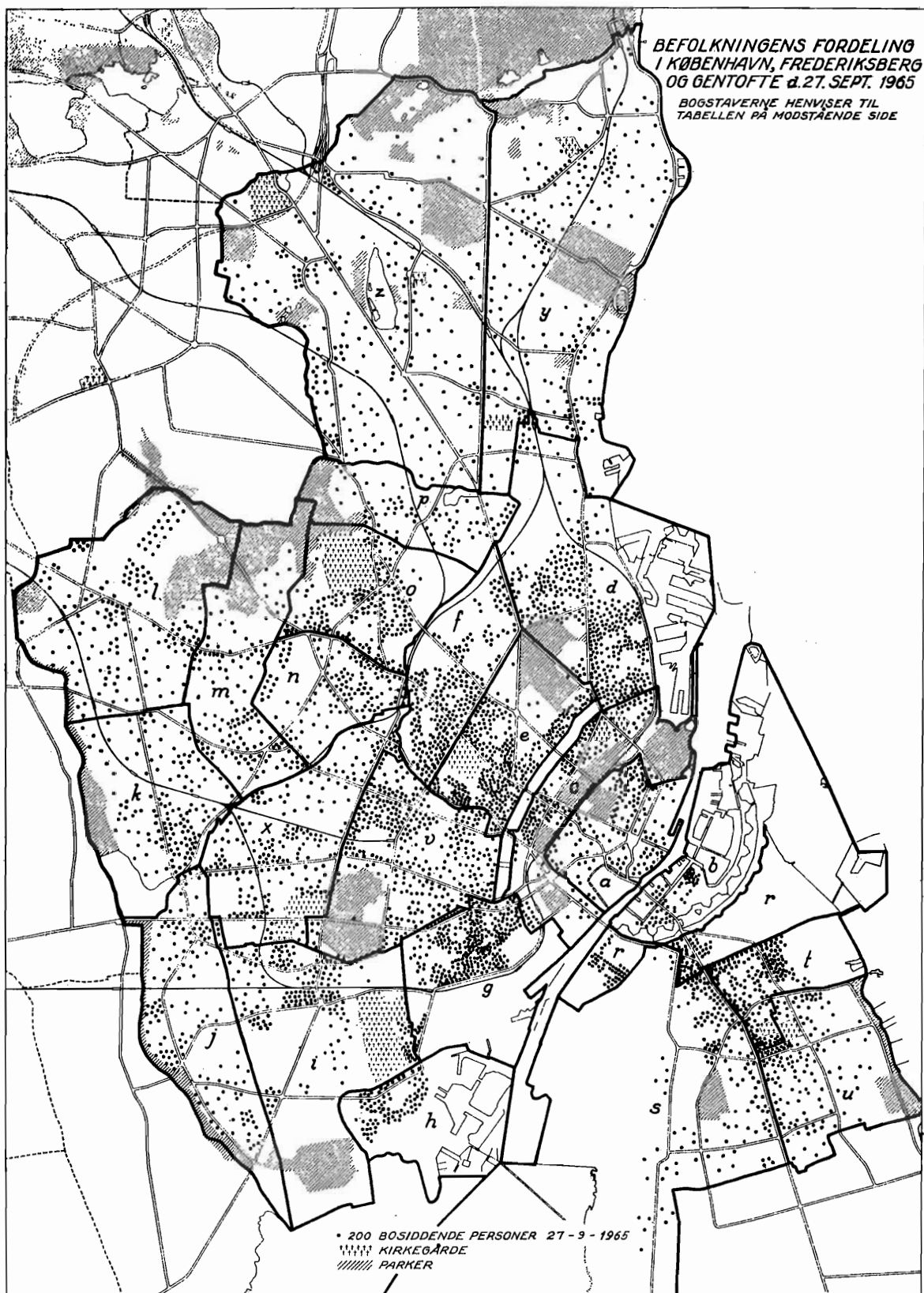

Hver prik svarer til 200 indbyggere (each point stands for 200 inhabitants).

Hvor distriktsgrænserne følger gaderne, går de i almindelighed gennem disses midte, men er her (for ikke at mindske tydeligheden) tegnet langs med gaderne.

TABEL 5 (fortsat). Folketal og antal lejligheder i København inden for distrikter og roder.
Population and number of dwellings in districts of Copenhagen.

Distrikt e. Indre Nørrebro.	¹ / ₁₁ 1967	¹ / ₁₁ 1966	27/8 1965		distrikt g. (fortsat)	¹ / ₁₁ 1967	¹ / ₁₁ 1966	27/8 1965	
	Folketal population	Folketal population	Folketal population	Lejligh. dwellings		Folketal population	Folketal population	Folketal population	Lejligh. dwellings
<i>Rode sub-districts</i>					<i>Rode sub-districts</i>				
92 Blegdams	4 311	4 370	4 505	2 010	141 Gl. Kongevejs	1 496	1 468	1 476	620
93 Rigshospitalets	822	743	765	610	142 Absalons	1 832	1 866	1 931	780
94 Ryesgades	4 481	4 645	4 671	2 190	143 Skydebanens	1 819	1 880	1 899	740
95 Nørre hospitals	2 193	2 155	2 201	710	144 Saxogades	2 565	2 590	2 708	1 140
96 Læssøesgades	2 215	2 268	2 256	930	145 Gethsemane kirkes	1 020	1 072	1 087	460
97 Sankt Hans	4 001	4 047	4 081	1 960	146 Istedgades	4 819	5 180	5 336	2 200
98 Nørre Allés	2 626	2 863	2 976	1 040	147 Sønderboulevardens	2 779	2 823	2 856	1 230
99 Militærhospitalets	609	609	609	520	148 Arkonagades	1 393	1 416	1 400	580
100 Guldbergsgades	4 086	4 128	4 167	1 820	149 Sorte hests	2 304	2 334	2 345	1 000
101 Stevns gades	2 396	2 428	2 519	1 130	150 Kaalundsgades	2 561	2 581	2 626	1 020
102 Ravnshøjsgades	2 072	2 033	2 045	730	151 Valdemarsgades	2 290	2 371	2 439	960
103 Elmegades	2 486	2 543	2 570	990	152 Skt. Matthæus kirkes	2 347	2 382	2 445	1 050
104 Fælled	2 084	2 186	2 200	940	153 Sankelmarks	2 169	2 240	2 294	950
105 Fyensgades	2 197	2 286	2 321	1 060	154 Haderslev gades	1 674	1 723	1 739	730
106 Blågårds	3 303	3 404	3 432	1 570	155 Stenderupgades	2 003	2 013	2 036	840
107 Slotsgades	2 392	2 453	2 572	1 280	156 Ingerslev gades	2 988	3 029	3 042	1 310
108 Kirkegårds	4 759	4 976	5 155	2 330	157 Enghavevejs	4 863	5 047	5 224	2 330
109 Hellig kors kirkes	1 607	1 706	1 738	730	158 Jerichausgades	4 095	4 397	4 495	1 940
110 Ewaldsgades	1 336	1 377	1 407	670	159 Vesterfælled	1 971	2 007	2 078	900
111 Korsgades	3 399	3 438	3 466	1 580	I alt total	55 789	57 447	58 805	24 880
112 Skt. Josephs hospitals	1 366	1 414	1 460	580					
113 Rantzausgades	1 625	1 641	1 639	690	Distrikt h. Kongens Enghave.				
114 Struenseegades	1 048	1 041	1 047	400	160 Peter Sabroes Gades	1 720	1 751	1 799	760
115 Åboulevardens	2 486	2 607	2 741	1 320	161 Sydhavnens	3 284	3 315	3 347	1 310
116 Landsarkivets	2 364	2 407	2 445	1 120	162 Stubmøllens	11 852	12 100	12 134	4 780
I alt total	62 324	63 768	64 988	28 910	I alt total	16 856	17 166	17 280	6 850
Distrikt f. Ydre Nørrebro.					Distrikt i. Valby.				
117 Kronborggades	4 736	4 861	4 959	2 150	163 Gl. Carlsbergs	420	444	422	110
118 Jægersborggades	1 389	1 397	1 454	560	164 Jesus kirken	2 975	3 028	3 092	1 320
119 Husumgades	2 017	2 108	2 188	1 020	165 Bavnehøj	3 824	3 948	3 997	2 080
120 Julius Bloms Gades	1 246	1 233	1 241	560	166 Trekronergades	5 037	5 117	5 177	2 140
121 Skt. Stefans kirkes	2 397	2 424	2 459	1 080	167 Ellebjerg	1 792	1 914	1 940	640
122 Havremarkens	5 907	5 285	5 128	2 680	168 Mosedals	3 522	3 598	3 678	1 530
123 Esromgades	2 429	2 484	2 564	1 150	169 Søndermarkens	3 047	3 110	3 164	1 460
124 Odinsgades	1 364	1 408	1 459	670	170 Skellets	1 730	1 780	1 800	1 000
125 Rådmands	3 292	3 273	3 274	1 380	171 Overbys	2 039	2 023	2 079	860
126 Thorsgades	1 383	1 438	1 496	580	172 Tingstedets	931	947	990	440
127 Ægirs	3 243	3 349	3 438	1 510	173 Toftegårds	4 716	4 805	4 927	2 290
128 Balders	1 608	1 632	1 693	770	174 Vigerslev skoles	1 706	1 821	1 863	710
129 Kingos kirkes	2 518	2 557	2 641	1 140	175 Gl. Køgevejs	3 792	3 902	3 810	1 180
130 Heimdalsgades	2 118	2 182	2 211	890	I alt total	35 531	36 437	36 939	15 760
131 Haraldsgades	3 273	3 305	3 377	1 720					
132 Vibekegades	1 235	1 256	1 297	540	Distrikt j. Vigerslev.				
133 Klostervængets	1 884	1 921	1 926	1 020	176 Flaskekroens	8 901	9 220	9 485	2 830
134 Lyngbyvejs	2 551	2 601	2 639	1 300	177 Danshøj	2 810	2 845	2 936	1 030
135 Studsgaardsgades	2 110	836	598	150	178 Landlystvejs	4 888	5 078	5 039	1 680
136 Lersøens	2 679	2 767	2 811	1 280	179 Harrestrups	2 661	2 716	2 785	1 100
I alt total	49 399	48 317	48 853	22 150	180 Hanssted	1 827	1 868	1 902	740
					181 Ålholm kirkes	2 756	2 820	2 882	1 240
Distrikt g. Vesterbro.					182 Langvaddam	590	598	607	290
137 Stenosgades	1 167	1 195	1 205	500	183 Roskildevejs	1 381	1 374	1 431	560
138 Abel Cathrines	2 216	2 187	2 266	800	I alt total	25 814	26 519	27 067	9 470
139 Gasværkets	4 814	5 047	5 269	2 510					
140 Kvægtorvets	604	599	609	290					
(fortsættes)									

Se anm. s. 7.

(fortsættes)

TABEL 5 (fortsat). Folketal og antal lejligheder i København inden for distrikter og roder.
Population and number of dwellings in districts of Copenhagen.

Distrikt k. Vanløse.	^{1/11} 1967	^{1/11} 1966	^{27/8} 1965		Distrikt o. Utterslev, nord.	^{1/11} 1967	^{1/11} 1966	^{27/8} 1965	
	Folketal population	Folketal population	Folketal population	Lejligh. dwellings		Folketal population	Folketal population	Folketal population	Lejligh. dwellings
Rode sub-districts					Rode sub-districts				
184 Åbjerg	5 234	5 175	5 243	1 900	220 Blytækkervejs	1 210	1 247	1 324	610
185 Kroejbjerg	1 652	1 670	1 713	590	221 Provstevejs	5 054	5 219	5 359	2 270
186 Nørager	1 726	1 757	1 780	640	222 Bispebjergs	1 969	2 026	2 087	840
187 Nedertoftens	3 650	3 771	3 878	1 560	223 Ringertoftens	3 755	3 873	3 974	1 700
188 Bogholdergårdens..	4 233	4 381	4 488	1 780	224 Tomsgårds	3 811	4 076	4 088	1 710
189 Jydholmens	3 313	3 311	3 390	1 330	225 Parkstykets	1 131	1 176	1 215	620
190 Katrinedals	4 634	4 741	4 792	1 900	226 Hyrdevangens	2 058	2 088	2 152	710
191 Skjulhøj	3 059	3 119	3 195	1 170	227 Frederiksborgvejs ..	2 213	2 249	2 260	910
I alt total...	27 501	27 925	28 479	10 870	228 Oldermandsvejs ...	2 901	2 941	3 046	1 310
					229 Hovmestervejs	6 423	6 598	6 781	2 770
					230 Grundtvigs kirkes..	3 497	3 560	3 677	1 800
					I alt total...	34 022	35 053	35 963	15 250
Distrikt l. Husum.					Distrikt p. Emdrup.				
192 Islevhus	2 414	2 470	2 486	840	231 Søborghus	3 073	3 168	3 286	1 170
193 Slotsherrens	4 494	4 590	4 716	1 390	232 Bøllegårds	3 834	3 928	4 050	1 560
194 Tåstrupvejs	1 318	1 335	1 352	800	233 Strødamvejs	4 107	4 246	4 397	1 470
195 Knabstrupvejs	3 951	4 059	4 129	1 630	234 Lundehus	1 146	1 155	1 189	440
196 Glumsøvejs	5 690	5 811	5 949	1 830	235 Ryparkens	1 977	2 067	2 110	950
197 Kagsbroens	14 719	14 046	13 478	4 150	I alt total...	14 137	14 564	15 032	5 590
I alt total...	32 586	32 311	32 110	10 640					
Distrikt m. Brønshøj.					Distrikt r. Amagerbro og Islands Brygge.				
198 Dybendals	3 932	4 012	4 128	1 790	236 Kløvermarks	1 932	1 963	1 985	930
199 Limfjordsvejs	2 706	2 711	2 834	1 160	237 Uplandsgades	1 189	1 224	1 243	550
200 Frederiksgårdens ..	2 909	2 930	3 028	1 380	238 Amagerports	2 982	3 032	3 130	1 420
201 Annebergvejs	2 466	2 517	2 591	1 090	239 Hollænderdybets....	3 472	3 574	3 660	1 610
202 Markskellets	1 922	1 996	2 040	620	240 Thorshavns	1 677	1 610	1 671	660
203 Valløvejs	3 370	3 453	3 553	1 550	241 Njalsgades	1 151	1 271	1 199	550
204 Degnemosens	3 135	3 155	3 242	1 300	242 Islands Brygges....	6 360	6 289	6 489	2 870
205 Hvedevejs	1 180	1 245	1 273	450	I alt total...	18 763	18 963	19 377	8 590
206 Nebbegårds	3 537	3 603	3 717	1 460					
I alt total...	25 157	25 622	26 406	10 800					
Distrikt n. Utterslev, syd.					Distrikt s. Sundbyvester m. m.				
207 Grøndalsvængets ..	2 672	2 716	2 552	1 090	243 Artillerivejs	120	77	41	10
208 Genforeningsplads .	2 534	2 634	2 640	1 170	244 Eksercerpladsen ...	2 511	2 505	2 561	1 000
209 Bakkehusesnes	741	724	737	320	245 Sundby Overdrev... .	3 926	3 036	3 212	1 090
210 Bellahøjs	3 873	3 967	4 052	1 240	246 Sundholms	3 403	3 486	3 587	1 590
211 Borups	2	2	5	-	247 Tingvejs	2 387	2 475	2 489	1 040
212 Hulgårds	723	753	784	270	248 Englandsvejs	4 925	4 862	3 839	1 560
213 Vestergårds	3 966	4 076	4 208	1 550	249 Torben Oxes	1 999	2 028	2 094	830
214 Kærsangervejs	1 741	1 804	1 866	780	250 Hans Bogbinders ..	2 095	2 130	2 193	770
215 Mejsevængets	1 896	1 958	1 994	920	251 Thingvalla	3 890	2 778	2 616	1 000
216 Lærkevejs	3 796	3 906	3 968	1 750	252 Vejlands	8 670	8 261	7 314	2 550
217 Glentevejs	1 154	1 276	1 356	370	I alt total...	33 926	31 638	29 946	11 440
218 Falkevejs	1 797	1 807	1 872	750					
219 Ørnevejs	704	717	751	290					
I alt total...	25 599	26 340	26 785	10 500					

Se anm. s. 7.

(fortsattes)

TABEL 5 (fortsat). **Folketal og antal lejligheder i København inden for distrikter og roder.**
Population and number of dwellings in districts of Copenhagen.

Distrikt t.	1/11 1967		1/11 1966		27/9 1965		Distrikt u.	1/11 1967		1/11 1966		27/9 1965	
	Folketal population	Folketal population	Folketal population	Lejligh. dwellings	Folketal population	Lejligh. dwellings		Folketal population	Folketal population	Folketal population	Lejligh. dwellings	Folketal population	Lejligh. dwellings
Sundbyøster, nord.							Sundbyøster, syd.						
<i>Rode sub-districts</i>							<i>Rode sub-districts</i>						
253 Saltholms	5 214	5 266	5 410	2 250	263 Venedigvejs	1 914	1 981	2 040	840				
254 Reberbanens	2 566	2 657	2 697	1 180	264 Milanovejs	866	864	888	330				
255 Lyongades	4 977	5 085	5 165	1 900	265 Veronavejs	2 460	2 632	2 648	940				
256 Tyrolsgades	689	692	708	280	266 Sundby hospitals	1 044	1 021	1 083	400				
257 Hveens	2 922	2 949	3 043	1 310	267 Tycho Brahes	1 913	1 931	1 980	790				
258 Højdevejs	2 609	2 679	2 759	1 200	268 Elbagades	2 474	2 518	2 604	1 120				
259 Ungarnsgades	3 846	3 942	4 025	1 650	269 Smyrnavejs	1 920	1 972	2 009	860				
260 Hessensgades	3 386	3 288	3 395	1 450	270 Cypernsvejs	1 992	2 029	2 114	940				
261 Sundparkens	1 616	1 645	1 679	1 050	271 Amsterdamvejs	3 454	3 565	3 643	1 380				
262 Jenagades	3 109	3 234	3 303	1 470	272 Grækenlandsvejs	2 774	2 902	2 983	1 090				
I alt total	30 934	31 437	32 184	13 740	273 Kastрупvejs	3 123	3 237	3 341	1 270				
					274 Backersvejs	3 944	4 064	4 021	1 430				
					I alt total	27 878	28 716	29 354	11 390				
					Personer uden for distriktinddelingen¹	3 065	3 004	2 737	•				
					København i alt total	658 542	667 526	678 072	281 510				

¹ Tallene omfatter personer, der er tilmeldt Københavns folkeregister som hørende til Københavns bosiddende befolkning uden at have egentlig fast bopæl her (søfolk, patienter på Sct. Hans hospital m. m.).

ANM. Distrikternes og rodernes bogstavbetegnelse, numre og grænser er anført på den ene side af kortet bag i bogen.

TABEL 6. **Folketal og antal lejligheder i de enkelte politistationers områder i Københavns kommune.**

Population and number of dwellings in police districts of Copenhagen.

Station	1/11 1967	1/11 1966	26/9 1960		1/10 1955	1/10 1950
	Folketal population	Folketal population	Folketal population	Lejligheder dwellings	Folketal population	Folketal population
1. Nyropsgade 20	18 498	18 955	20 970	9 164	22 779 ¹	24 157
2. Antonigade 11	6 958	7 113	8 683	3 593	10 360	10 987
3. St. Kongensgade 108	26 156	26 691	28 677	12 373	31 706	34 152
4. Under Elmene 7	121 964	121 514	127 479	49 750	134 855	137 686
5. Eskildsgade 2	57 294	58 974	63 514	25 445	68 918 ¹	71 214
6. Fælledvej 20	51 863	53 169	58 097	23 636	60 672	63 055
7. Rosenvængets Allé 9	87 142	88 993	93 052	38 649	96 447	99 666
8. Tomsgårdsvej 35	206 635	208 200	227 951	84 634	232 524	232 503
9. Molbechsvej 2	78 967	80 913	88 411	32 656	90 173	89 347
Personer uden for distriktinddelingen ²	3 065	3 004	4 547	•	4 927	5 338
I alt total	658 542	667 526	721 381	279 900	753 361	768 105

¹ Grænsen mellem station 1 og 5 er ændret pr. 1. februar 1954.

² Tallene omfatter personer, der er tilmeldt Københavns folkeregister som hørende til Københavns bosiddende befolkning uden at have egentlig fast bopæl her (søfolk, patienter på Sct. Hans hospital m. m.).

TABEL 7. **Folketal i Frederiksbergs ligningsdistrikter¹.**

Population in districts of Frederiksberg.

	1/11 1967	1/10 1962	26/9 1960		1/11 1967	1/10 1962	26/9 1960
	1. Ligningsdistrikt	6 279	6 751		6 816	12. Ligningsdistrikt	4 655
2. »	5 105	5 411	5 563	13. »	4 800	5 310	5 304
3. »	4 973	5 287	5 437	14. »	4 184	4 421	4 575
4. »	4 369	4 700	4 767	15. »	4 560	4 992	5 091
5. »	3 044	3 303	3 395	16. »	4 566	5 041	5 080
6. »	4 170	4 502	4 602	17. »	5 359	5 226	5 193
7. »	5 109	5 474	5 264	18. »	5 617	6 042	6 216
8. »	4 962	5 406	5 469	19. »	6 972	7 279	7 274
9. »	4 414	4 830	4 860	20. »	6 636	6 936	6 900
10. »	4 701	4 959	5 004	21. »	7 776	7 877	8 009
11. »	4 246	4 393	4 491	I alt total	106 497	113 078	114 285

¹ Distrikternes numre og grænser er anført på den ene side af kortet bag i bogen.

TABEL 8.

Vælgerantal, folketal og antal lejligheder
i opstillingskredse og afstemningsområder.

Electorate, population and number of dwellings in nomination districts

A. København. Kreds nomination district	Vælgere electorate		Folketal population		Lejligh. ¹ dwellings		(fortsat)	Vælgere electorate		Folketal population		Lejligh. ¹ dwellings	
	²³ / ₁ 1968	¹ / ₁₁ 1967	²⁷ / ₉ 1965	²⁷ / ₉ 1965	²³ / ₁ 1968	¹ / ₁₁ 1967		²⁷ / ₉ 1965	²⁷ / ₉ 1965				
1. Vesterbro	14 831	19 844	21 028	8 411	16. Brønshøj	51 766	71 652	74 619	28 902				
2. Christianshavn	29 212	39 380	40 081	17 210	heraf { Brønshøj øst.	6 675	9 476	9 545	...				
heraf { nordl. del	8 032	10 462	11 062	...	» vest.	5 312	7 192	7 384	...				
{ østlig »	14 181	19 446	19 456	...	Husum	10 246	15 217	16 362	...				
{ vestlig »	6 999	9 472	9 563	...	Kirkebjerg	5 443	7 343	7 411	...				
3. Rådhus	12 805	16 701 ²	17 487 ²	7 269	Vanløse	13 652	18 830	19 719	...				
4. Ravnsborg	14 211	19 706	20 186	8 306	Katrinedal	6 077	7 979	8 559	...				
heraf { nordl. del	7 116	9 614	9 941	...	Freder.gård	4 361	5 615	5 639	...				
{ sydlig »	7 095	10 092	10 245	...	17. Ryvangs	35 165	46 879	47 394	21 307				
5. Blågårds	15 524	20 699	21 928	9 952	heraf { østlig del.	12 382	16 214	17 053	...				
6. Østbane	20 096	26 755	27 722	11 883	{ vestlig »	5 470	7 313	7 874	...				
heraf { nordl. del	13 564	18 202	18 860	...	{ sydlig »	17 313	23 352	22 467	...				
{ sydlig »	6 532	8 553	8 862	...	18. Sundby-Syd	30 358	43 171	40 801	16 028				
7. Rosenborg	10 999	14 586 ³	15 809 ³	6 151	heraf { midt. del.	11 807	15 432	16 334	...				
8. Havne	11 700	15 670 ⁴	16 044 ⁴	6 913	{ østlig »	5 151	7 067	7 391	...				
9. Sundby-Nord	29 313	39 414	41 070	17 506	{ vestlig »	13 400	20 652	17 076	...				
heraf { nordl. del	16 412	21 651	22 453	...	19. Valby-Vest	32 119	44 923	46 930	18 139				
{ sydlig »	12 901	17 763	18 617	...	heraf { nordl. del.	8 538	11 013	11 448	...				
10. Østerbro	22 524	29 808	30 864	13 716	{ østlig »	5 522	7 308	7 625	...				
heraf { syd. del	16 956	22 865	23 662	...	{ midt. »	6 532	8 611	8 883	...				
{ nordl. »	5 568	6 943	7 202	...	{ Lykkebo.	4 984	7 407	7 605	...				
11. Nørrebro	21 221	27 783	29 087	12 741	{ sydlig del.	6 543	10 584	11 369	...				
heraf { nordl. del	9 490	12 429	13 009	...	København i alt total	485 091	658 542	678 072	281 550				
{ vestl. »	6 117	8 182	8 422	...	B. Frederiksberg.								
{ sydlig »	5 614	7 172	7 656	...	1. Gammel Kongevej	19 408	25 283	26 356	10 860				
12. Bispeeng	35 148	46 893	47 868	20 734	heraf { østlig del.	9 826	13 008	13 320	...				
heraf { nordl. del	12 309	16 889	16 807	...	{ vestlig »	9 582	12 275	13 036	...				
{ sydlig »	6 818	9 095	9 372	...	2. Slots	38 020	50 855	53 075	21 880				
{ Grønd.vænge	13 497	17 526	18 440	...	heraf { østlig del.	14 049	18 562	19 376	...				
{ vestl. del	2 524	3 383	3 249	...	{ nordl. »	13 820	18 626	19 570	...				
13. Enghave	22 592	31 480	32 637	12 968	{ sydlig »	10 151	13 667	14 129	...				
heraf { nordl. del	16 319	22 070	23 007	...	3. Falkoner	23 467	30 359	31 416	12 950				
{ sydlig »	6 273	9 410	9 630	...	heraf { østlig del.	10 112	12 988	13 414	...				
14. Valby-Øst	28 691	37 946	39 659	17 069	{ vestlig »	13 355	17 371	18 002	...				
heraf { sydlig del	4 568	5 861 ⁵	6 156 ⁵	...	Frederiksberg i alt total	80 895	106 497	110 847	45 690				
{ Ellebjerg	6 078	8 103	8 349	...	C. Gentofte komm.								
{ nordl. del	10 567	13 912	14 781	...	Københavns amts 1. kr.								
{ vestlig »	7 478	10 070	10 373	...	Gentofte	29 626	41 385	42 567	15 073				
15. Bispebjerg	46 816	65 252	66 858	26 345	heraf { Jægersborg ⁶	4 664	6 731	5 612	...				
heraf { Bispebjerg	25 700	33 789	35 636	...	{ Gentofte ⁷	5 289	6 977	5 877	...				
{ nordl. del	5 794	7 918	8 429	...	{ Rådhus	4 199	5 977	6 220	...				
{ midt. »	5 815	7 646	8 042	...	{ Bakkegård ⁶	7 698	11 117	12 527	...				
{ vestlig »	9 507	15 899	14 751	...	{ Dyssegård ⁷	7 776	10 583	12 331	...				
(fortsættes)					Københavns amts 6. kr.								
					Hellerup	30 718	41 159	42 931	15 862				
					heraf { Maglegård	7 915	10 532	11 008	...				
					{ Hellerup	8 427	11 173	11 607	...				
					{ Ordруп	8 076	10 869	11 371	...				
					{ Skovshoved	6 300	8 585	8 945	...				
					Gentofte kom. i alt total	60 344	82 544	85 498	30 935				

¹ Opgjort af Danmarks Statistik. ² Personer, der er fremeldt deres hidtidige bopæl i København uden at kunne tilmeldes på en ny adresse, er medregnet i valgkreds 3. ³ Patienter, der er optaget i folkeregistret under adressen patienter, er medregnet under Kommunehospitalet, Øster Farimagsgade 5, i 7. valgkreds. ⁴ Søfolk, der er optaget i folkeregistret under adressen skibe, er medregnet under 8. valgkreds. ⁵ Fanger, der er optaget i folkeregistret under adressen fængsler, er medregnet under Vestre fængsel, Vigerslev Allé 1, i valgkreds 14 syd. ⁶ Grænsen mellem Jægersborg og Bakkegård afstemningsområder er ændret fra 1/3 1967. ⁷ Grænsen mellem Gentofte og Dyssegård afstemningsområder er ændret fra 1/3 1967.

ANM. Fra 1. marts 1966 øgedes antallet af afstemningsområder i København med 9 til 51. Grænserne for den nye inddeling er anført på den ene side af kortet bag i bogen.

TABLE 9. Folketal og antal lejligheder i sogne. Population and number of dwellings in parishes.

	^{1/11} 1967	^{1/11} 1966	^{27/9} 1965			^{1/11} 1967	^{1/11} 1966	^{27/9} 1965	
	Folketal population	Folketal population	Folketal population	Lejligh. ¹ dwellings		Folketal population	Folketal population	Folketal population	Lejligh. ¹ dwellings
A. København.					Bispebjerg provsti deanery				
Vor Frue provsti ² deanery					Sogn parish				
1. Vor Frue	5 141	5 283	5 336	2 610	48. Kapernaums	9 983	10 189	10 526	4 470
2. Helligånds	4 947	5 231	5 450	2 430	49. Tagensbo	9 023	9 244	9 522	4 190
3. Trinitatis	4 972	5 058	5 317	2 340	50. Bispebjerg	13 573	13 927	14 481	6 340
4. Sankt Andreas	6 043	6 253	6 563	2 500	51. Emdrup	6 053	6 219	6 323	2 300
5. Nazaret	4 311	4 367	4 505	2 060	52. Lundehus	7 303	7 555	7 784	3 000
6. Fredens	4 481	4 647	4 671	2 160	I alt total	45 935	47 134	48 636	20 300
7. Sankt Johannes	17 391	17 690	17 957	6 630	Nordvestre provsti deanery				
8. Simeons	9 789	9 996	10 144	4 920	53. Hyltebjerg	12 577	12 688	12 919	5 240
9. Blågårds	6 606	6 749	6 904	3 260	54. Vanløse	13 330	13 622	13 906	3 890
10. Hellig kors	8 041	8 370	8 579	3 720	55. Advents	9 642	9 891	10 123	4 150
11. Bethlehems	4 735	4 815	4 873	2 220	56. Grøndals	10 345	10 413	10 519	3 210
12. Brorsons	6 363	6 530	6 746	3 060	57. Ansgarkirken	11 428	11 939	12 223	5 180
I alt total	82 820	84 989	87 045	37 910	58. Husum	13 449	13 714	13 989	5 030
Vestre provsti deanery					59. Brønshøj	11 120	11 171	11 562	4 800
13. Mariakirkens	6 215	6 244	6 424	2 300	60. Bellahøj	8 721	9 121	9 377	3 690
14. Eljaskirkens	6 678	6 613	6 834	3 010	61. Utterslev	8 125	8 343	8 565	3 310
15. Apostelkirkens	5 947	6 336	6 538	2 610	62. Husumvold	14 291	13 623	12 956	3 850
16. Gethsemane	5 839	6 252	6 423	2 600	I alt total	113 028	114 525	116 139	42 350
17. Sankt Matthæus	11 021	11 242	11 416	4 660	Søndre provsti deanery				
18. Absalons	5 956	6 036	6 061	2 570	63. Islands Brygges	9 378	9 314	9 400	4 100
19. Kristkirkens	8 321	8 832	9 122	4 280	64. Christians	7 601	7 724	7 998	3 630
20. Enghave	11 225	11 507	11 675	5 160	65. Vor Frelzers	10 295	10 578	10 809	5 070
21. Frederiksholms	9 514	9 696	9 477	3 970	66. Nathanaels	9 683	9 892	10 168	4 250
22. Valby	11 038	11 226	11 464	5 110	67. Sundby	16 520	16 842	17 192	6 980
23. Johannes Døbers	5 526	5 557	5 637	2 770	68. Allehelgens	12 091	12 243	12 548	5 810
24. Sjelør	8 329	8 537	8 873	3 170	69. Filips	15 203	15 496	16 038	7 000
25. Timotheus	12 255	11 861	12 153	5 180	70. Søndkirkens	6 348	6 633	6 703	2 560
26. Vigerslev	9 877	10 251	10 138	3 550	71. Højdevangs	22 973	20 583	18 652	6 940
27. Margrethe	8 999	10 006	10 319	3 130	72. Simon Peters	11 858	12 208	12 415	4 790
28. Ålholms	9 598	9 770	9 989	4 470	I alt ³ total	121 950	121 513	121 923	51 130
I alt total	136 338	139 966	142 543	58 540	Pers. uden for distriktind. ⁴	3 065	3 004	2 737	.
Holmens provsti deanery					København i alt total				
30. Holmens	4 502	4 415	4 439	1 830	B. Frederiksberg.				
31. Garnisons	3 871	3 903	4 073	1 720	81. Sankt Markus	12 253	...	12 726	5 370
32. Frederiks	4 229	4 244	4 525	2 290	82. Sankt Thomas	10 258	...	10 697	4 520
33. Sankt Pauls	7 763	8 037	8 271	3 890	83. Sankt Lukas	9 548	...	9 938	4 160
34. Østervold	8 978	9 118	9 290	4 150	84. Mariendals	11 748	...	12 817	5 620
35. Kastels	6 033	6 175	6 230	2 590	85. Godthåbs	11 295	...	11 230	4 370
36. Frihavns	9 392	9 579	9 766	3 960	86. Solbjerg	9 348	...	102 76	4 200
37. Rosenvængets	9 048	9 221	9 366	4 080	87. Lindevangs	13 909	...	14 549	5 910
38. Sankt Jacobs	12 024	12 182	12 350	5 810	88. Flintholm	9 193	...	9 466	3 860
39. Davids	7 391	8 038	8 102	3 530	89. Frederiksberg	18 945	...	19 148	7 650
40. Hans Egedes	8 530	8 728	8 908	4 060	Frederiksberg i alt total	106 497	108 857	110 847	45 690
I alt total	81 761	83 640	85 320	37 910	C. Gentofte.				
Nordøstre provsti deanery					91. Gentofte	6 276	6 547	6 708	2 396
41. Annas	9 388	9 599	9 842	4 140	92. Jægersborg	8 735	8 920	8 866	2 975
42. Sankt Stefans	14 052	13 531	13 580	6 400	93. Vangede	12 618	12 992	12 809	4 558
43. Samuels	6 059	6 119	6 229	2 640	94. Dyssegård	10 726	10 942	11 035	4 040
44. Kings	12 113	12 470	12 740	5 830	95. Helleruplund	6 848	7 124	7 281	2 388
45. Aldersro	8 395	7 227	7 071	3 480	96. Hellerup	8 031	8 226	8 334	3 155
46. Kildevælds	12 032	12 219	12 123	5 410	97. Maglegård	6 805	6 901	7 047	2 558
47. Sions	11 606	11 590	12 144	5 510	98. Ordrup	13 805	13 954	14 383	5 525
I alt total	73 645	72 755	73 729	33 410	99. Skovshoved	8 700	8 903	9 035	3 340
					Gentofte i alt total				
					82 544 84 509 85 498 30 935				

¹ Opgivet af Danmarks Statistik, for København og Frederiksberg beregnet på basis af en 10 pct's opgørelse. ² Herunder hører også Sankt Petri tyske kirke, hvis menighed i 1945 var på ca. 3000 personer, der her er medregnet under det sogn, de bor i. ³ Søndre provsti omfatter også de sogne på Amager, der ikke ligger i Københavns kommune. ⁴ Tallene omfatter personer, der er tilmeldt Københavns folkeregister som hørende til Københavns bosiddende befolkning uden at have egentlig fast bopæl her (søfolk, patienter på Sct. Hans hospital m. m.).

ANM. 1. Om sognenes grænser se kortet side 13.

ANM. 2. Vedrørende kirkestatistik, jfr. i øvrigt tabel 219, side 177 f.

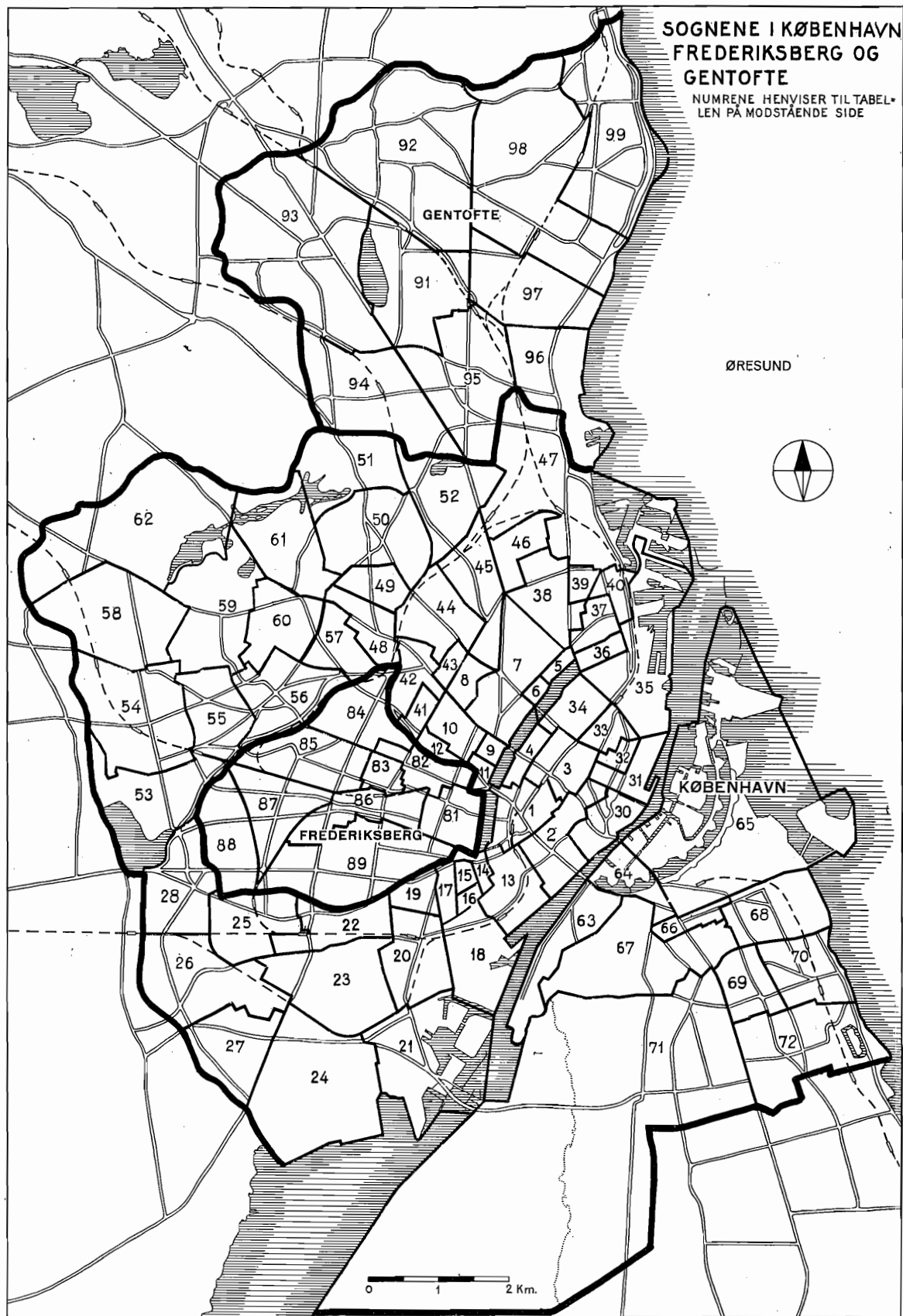

TABEL 10. Antal husstande¹ i postdistrikterne under det københavnske postområde².*Number of households in postal districts within the postal area of Copenhagen.*

Post-nr. og -distrikter <i>Postal-no. and -districts</i>	15. februar 1969	15. februar 1968	15. februar 1967	Post-nr. og -distrikter <i>Postal-no. and -districts</i>	15. februar 1969	15. februar 1968	15. februar 1967
2000 F	27 894	27 886	27 720	2730 Herlev	11 306	10 945	10 853
1000-1499 K	24 162	24 416	24 504	2840 Holte	5 843	5 631	5 540
2200 N	44 575	44 876	44 427	2650 Hvidovre	21 285	20 650	20 335
2400 NV	26 552	26 164	26 153	2770 Kastrup	15 760	15 761	15 281
2300 S	48 303	48 039	47 694	2930 Klampenborg	2 072	2 144	1 943
2450 SV	10 157	10 156	10 099	2800 Lyngby	16 310	16 031	16 116
1500-1999 V	40 772	41 176	41 476	2760 Måløv	1 844	1 828	1 653
2100 Ø	47 763	47 449	47 417	2850 Nærum	2 110	2 051	1 815
2620 Albertslund	6 675	5 115	4 226	2610 Rødovre	17 521	16 831	15 931
2880 Bagsværd	6 929	6 296	5 707	2942 Skodsborg	803	800	786
2750 Ballerup	10 292	8 382	8 187	2740 Skovlunde	5 033	5 011	4 903
2660 Brøndby Strand	2 763	2 563	2 434	• Springforbi	•	•	214
2700 Brønshøj	21 222	21 085	20 643	2792 St. Magleby	1 037	1 054	1 048
2920 Charlottenlund	10 240	10 117	10 068	2860 Søborg	16 567	16 518	16 462
2791 Dragør	3 022	3 002	2 940	2630 Tåstrup	7 525	6 900	7 175
3520 Farum	3 083	2 959	2 672	2500 Valby	26 348	25 389	25 192
2820 Gentofte	10 391	10 342	10 367	2720 Vanløse	16 417	16 504	16 431
2600 Glostrup	12 202	12 123	11 584	2950 Vedbæk	2 083	1 992	1 964
2670 Greve-Strand	4 685	4 220	3 000	2830 Virum	8 141	8 141	8 125
2890 Hareskov	1 170	1 165	1 130	3500 Værløse	3 662	3 487	3 152
2900 Hellerup	10 073	10 126	10 158	Husstande i alt total ...	554 592	545 325	537 525

¹ Optællingen er foretaget af postvæsenet. ² Herunder hører København, Frederiksberg, Amager samt følgende kommuner: Ballerup-Måløv, Brøndbyerne, Gentofte, Gladsaxe, Glostrup, Greve-Kildebrønde, Herlev, Hvidovre, Høje-Taastrup, Lyngby-Taarbæk, Rødovre, Torslunde-Ishøj og Vallensbæk, endvidere næsten hele Farum og Søllerød kommuner og dele af Birkerød, Herstedøster-Herstedvester, Hørsholm, Karlslunde-Karlsrup, Sengeløse, Slagslunde-Ganløse, Smørum-Ledøje og Værløse kommuner. ³ Nedlagt 8/1 1968 og delt mellem Klampenborg og Lyngby.

DIAGRAM 4. Befolkningen i København, Frederiksberg og Gentofte i alt fordelt efter køn, alder og ægteskabelig stilling den 26. september 1960.

Population of the capital distributed according to sex, age and marital status 26th September, 1960.

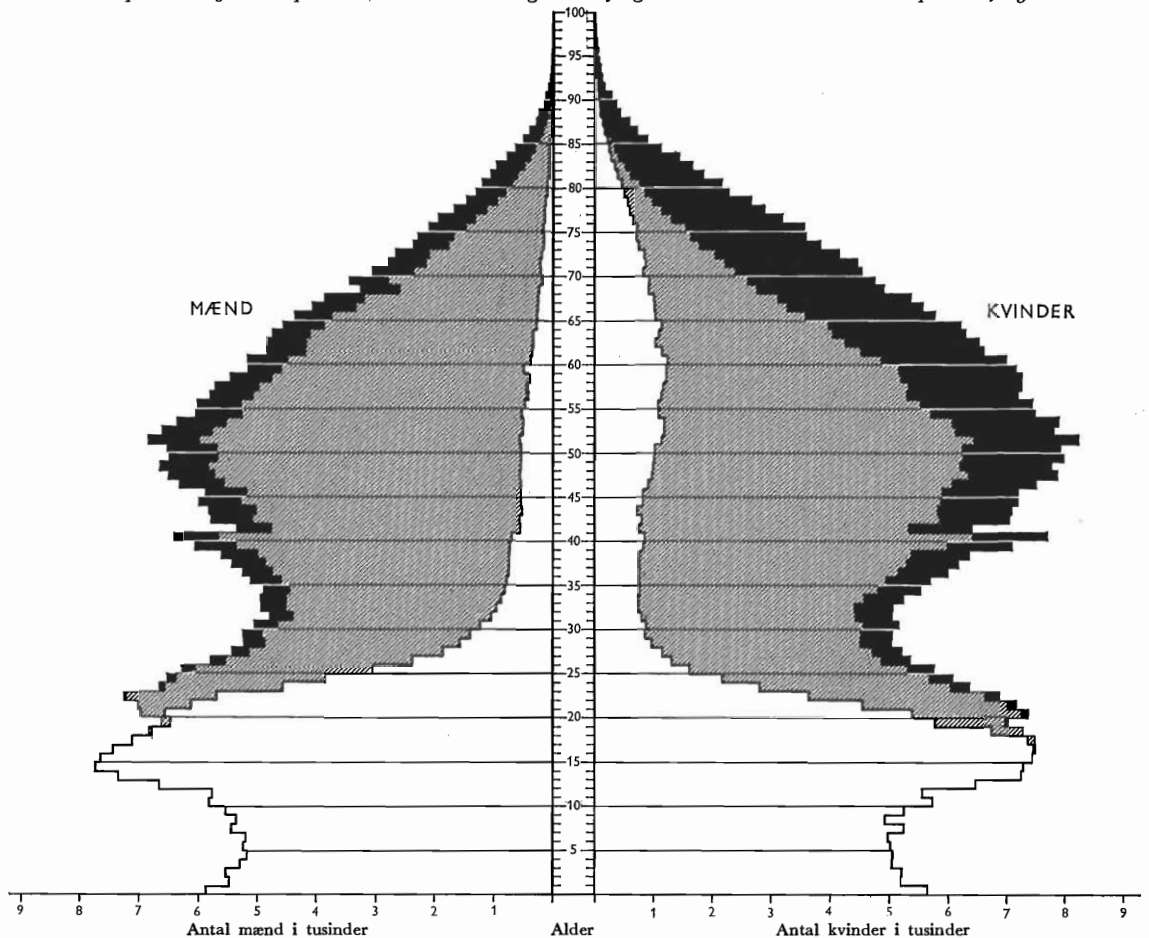

ANM. Det hvide areal angiver de ugifte, det skraverede areal de gifte og det sorte areal de forhen gifte.

TABEL 11. Den voksne befolknings relative fordeling efter ægteskabelig stilling den 26. september 1960.

Relative distribution of adults according to marital status 26th September, 1960.

Aldersgrupper age groups	Af 1000 mænd var of 1000 males were					Af 1000 kvinder var of 1000 females were					Af 1000 personer var of 1000 persons were				
	ugif- te un- mar- ried	gifte mar- ried	enke- mænd wid- owers	sepa- re- de og fra- skilte sepa- rated and di- vorced	I alt total	ugif- te un- mar- ried	gifte mar- ried	enker wid- ows	sepa- re- de og fra- skilte sepa- rated and di- vorced	I alt total	ugif- te un- mar- ried	gifte mar- ried	enker og enke- mænd wid- owed	sepa- re- de og fra- skilte sepa- rated and di- vorced	I alt total
København															
20-24 år years.....	755	234	0	11	1000	505	456	1	38	1000	632	343	1	24	1000
25-29 » »	338	608	1	53	1000	201	704	4	91	1000	271	655	2	72	1000
30-39 » »	162	738	5	95	1000	123	734	13	130	1000	142	736	9	113	1000
40-59 » »	87	784	21	108	1000	127	654	84	135	1000	109	714	55	122	1000
60 år og derover years and over ...	73	699	158	70	1000	183	350	381	86	1000	138	492	290	80	1000
Befolkning på 20 år og derover population 20 years and over															
1960	194	680	45	81	1000	181	568	142	109	1000	187	619	98	96	1000
1950	194	700	43	63	1000	208	586	121	85	1000	202	638	85	75	1000
1940	235	675	43	47	1000	262	563	113	62	1000	250	614	81	55	1000
1921	313	623	47	17	1000	335	503	136	26	1000	325	557	96	22	1000
1901	337	607	47	9	1000	355	481	151	13	1000	347	537	105	11	1000
Frederiksberg															
20-24 år years.....	846	149	—	5	1000	657	318	1	24	1000	753	232	0	15	1000
25-29 » »	491	467	0	42	1000	297	637	4	62	1000	399	547	2	52	1000
30-39 » »	204	711	3	82	1000	172	709	12	107	1000	187	710	8	95	1000
40-59 » »	89	800	18	93	1000	164	625	90	121	1000	132	700	59	109	1000
60 år og derover years and over ...	66	729	151	54	1000	225	314	391	70	1000	166	469	301	64	1000
Befolkning på 20 år og derover population 20 years and over															
1960	224	663	46	67	1000	235	508	166	91	1000	230	576	114	80	1000
1950	229	667	46	58	1000	283	500	144	73	1000	260	571	102	67	1000
1940	252	656	50	42	1000	343	471	133	53	1000	305	549	98	48	1000
1921	309	629	50	12	1000	411	438	132	19	1000	370	515	99	16	1000
1901	284	656	50	10	1000	391	463	136	10	1000	347	542	101	10	1000
Gentofte															
20-24 år years.....	873	124	—	3	1000	737	251	0	12	1000	799	193	0	8	1000
25-29 » »	487	482	—	31	1000	335	617	3	45	1000	409	552	1	38	1000
30-39 » »	170	772	2	56	1000	183	734	11	72	1000	177	751	7	65	1000
40-59 » »	55	876	12	57	1000	157	689	68	86	1000	112	771	44	73	1000
60 år og derover years and over ...	43	786	138	33	1000	181	386	378	55	1000	124	550	280	46	1000
Befolkning på 20 år og derover population 20 years and over															
1960	202	717	38	43	1000	241	562	132	65	1000	224	630	91	55	1000
1950	191	738	36	35	1000	277	556	113	54	1000	240	634	80	46	1000
1940	201	739	38	22	1000	330	538	99	33	1000	276	622	74	28	1000
1921	256	689	45	10	1000	401	485	101	13	1000	342	568	78	12	1000
1901	303	638	52	7	1000	384	496	111	9	1000	349	558	85	8	1000
Hovedstaden i alt the capital, total															
20-24 år years.....	777	213	0	10	1000	550	416	1	33	1000	665	314	0	21	1000
25-29 » »	369	580	1	50	1000	225	688	4	83	1000	299	633	2	66	1000
30-39 » »	168	738	4	90	1000	135	731	12	122	1000	150	734	9	107	1000
40-59 » »	84	795	20	101	1000	135	654	83	128	1000	112	717	55	116	1000
60 år og derover years and over ...	69	711	155	65	1000	189	348	382	81	1000	141	494	291	74	1000
Befolkning på 20 år og derover population 20 years and over															
1960	198	681	45	76	1000	194	560	144	102	1000	196	615	99	90	1000
1950	198	699	43	60	1000	224	572	123	81	1000	212	629	87	72	1000
1940	235	678	43	44	1000	279	548	115	58	1000	259	606	83	52	1000
1921	310	627	47	16	1000	351	492	133	24	1000	333	551	95	21	1000
1901	328	615	48	9	1000	362	478	147	13	1000	347	538	104	11	1000

TABEL 12.

Befolkningens fordeling efter køn,
The population by sex,

Aldersklasser age groups	København												I alt total 26. sept. 1960	I alt total 7. nov. 1950
	Mænd <i>males</i>						Kvinder <i>females</i>							
	Ugifte un- married	Gifte married	Enke- mænd widowers	Sepa- rerede separated	Fra- skilte divorced	Til- sammen total	Ugifte un- married	Gifte married	Enker widows	Sepa- rerede separated	Fra- skilte divorced	Til- sammen total		
0-4 år <i>years</i>	22183	—	—	—	—	22183	21278	—	—	—	—	21278	43461	62308
5-9 » »	21402	—	—	—	—	21402	20288	—	—	—	—	20288	41690	61535
10-14 » »	26257	—	—	—	—	26257	25354	—	—	—	—	25354	51611	46492
I alt 0-14 år » <i>total</i>	69842	—	—	—	—	69842	66920	—	—	—	—	66920	136762	170335
15-19 år <i>years</i>	27980	148	—	5	—	28133	26191	1659	1	41	17	27909	56042	42073
20-24 » »	20286	6302	9	175	116	26888	13029	11780	32	496	477	25814	52702	52250
25-29 » »	7503	13525	23	478	707	22236	4187	14692	82	692	1210	20863	43099	59283
30-34 » »	3714	14143	68	536	1132	19593	2758	15005	179	746	1773	20461	40054	62453
35-39 » »	2989	16475	125	648	1636	21873	2793	17993	404	799	2523	24512	46385	63653
40-44 » »	2321	18271	217	715	1944	23468	2860	19844	896	851	3152	27603	51071	62385
45-49 » »	2194	19937	391	689	2150	25361	3403	20434	1711	877	3421	29846	55207	55259
50-54 » »	2089	20051	604	656	2128	25528	4132	19265	2805	707	3319	30228	55756	50130
55-59 » »	1730	17305	837	476	1595	21943	4290	15967	4257	490	2720	27724	49667	42554
60-64 » »	1368	14715	1189	371	1156	18799	4144	12228	5691	352	2366	24781	43580	35153
I alt 20-64 år <i>years</i> , <i>total</i>	44194	140724	3463	4744	12564	205689	41596	147208	16057	6010	20961	231832	437521	483120
65-69 år <i>years</i>	1015	10926	1555	247	847	14590	3510	7964	6594	203	1659	19930	34520	28639
70-74 » »	742	6874	1806	157	500	10079	2935	4672	6587	118	1156	15468	25547	21945
75-79 » »	521	3778	1876	65	290	6530	2179	2174	5862	64	598	10877	17407	13039
80-84 » »	269	1579	1490	37	136	3511	1231	709	3786	32	277	6035	9546	6172
85-89 » »	100	382	604	6	40	1132	467	138	1452	8	71	2136	3268	2226
90-94 » »	7	56	138	1	4	206	100	21	335	1	11	468	674	501
95 år og derover <i>years and over</i>	2	4	10	—	1	17	11	4	61	—	1	77	94	55
I alt 65 år o. dero. <i>years and over, total</i>	2656	23599	7479	513	1818	36065	10433	15682	24677	426	3773	54991	91056	72577
I alt 26. sept. 1960 <i>total</i>	144672	164471	10942	5262	14382	339729	145140	164549	40735	6477	24751	381652	721381	•
» 7. nov. 1950	156584	177870	10943	5643	10436	361476	166377	177929	36450	6668	19205	406629	•	768105
Frederiksborg														
0-4 år <i>years</i>	2788	—	—	—	—	2788	2650	—	—	—	—	2650	5438	7772
5-9 » »	2929	—	—	—	—	2929	2693	—	—	—	—	2693	5622	7516
10-14 » »	3816	—	—	—	—	3816	3670	—	—	—	—	3670	7486	5968
I alt 0-14 år » <i>total</i>	9533	—	—	—	—	9533	9013	—	—	—	—	9013	18546	21256
15-19 år <i>years</i>	3993	18	—	1	1	4013	4218	151	—	2	3	4374	8387	6195
20-24 » »	3686	648	—	16	9	4359	2749	1330	5	56	43	4183	8542	8851
25-29 » »	1645	1566	1	62	78	3352	893	1913	12	67	120	3005	6357	8970
30-34 » »	765	1928	3	66	143	2905	603	2124	26	87	221	3061	5966	8255
35-39 » »	478	2407	15	82	210	3192	565	2697	59	83	334	3738	6930	8700
40-44 » »	370	2544	23	82	217	3236	555	2914	137	118	416	4140	7376	9585
45-49 » »	303	2947	47	85	269	3651	749	3044	249	119	512	4673	8324	9351
50-54 » »	325	3083	70	105	302	3885	827	3247	524	96	527	5221	9106	8851
55-59 » »	282	2973	119	69	224	3667	1000	2704	798	77	451	5030	8697	7837
60-64 » »	216	2586	170	42	167	3181	1011	2183	1163	34	404	4795	7976	6555
I alt 20-64 år <i>years</i> , <i>total</i>	8070	20682	448	609	1619	31428	8952	22156	2973	737	3028	37846	69274	76955
65-69 år <i>years</i>	147	2036	243	32	101	2559	925	1449	1274	29	279	3956	6515	5561
70-74 » »	125	1280	301	15	89	1810	678	868	1407	20	180	3153	4993	4292
75-79 » »	83	764	318	13	37	1215	560	420	1215	4	124	2323	3538	2658
80-84 » »	47	322	276	8	14	667	322	161	852	4	51	1390	2057	1430
85-89 » »	18	101	123	1	4	247	130	27	358	1	10	526	773	496
90-94 » »	3	21	38	1	1	64	41	6	97	—	5	149	213	136
95 år og derover <i>years and over</i>	—	1	4	—	—	5	4	—	9	1	—	14	19	14
I alt 65 år o. dero. <i>years and over, total</i>	423	4525	1303	70	246	6567	2660	2931	5212	59	649	11511	18078	14587
I alt 26. sept. 1960 <i>total</i>	22019	25225	1751	680	1866	51541	24843	25238	8185	798	3680	62744	114285	•
» 7. nov. 1950	22588	26175	1818	802	1468	52851	28551	26251	7509	849	2982	66142	•	118993

Alder og ægteskabelig stilling den 26. september 1960.

Age, and marital status 26th September, 1960.

Aldersklasser age groups	Gentofte												I alt total 26. sept. 1960	I alt total 7. nov. 1950
	Mænd <i>males</i>						Kvinder <i>females</i>							
	Ugifte un- married	Gifte married	Enke- mænd widowers	Sepa- rerede separated	Fra- skilte divorced	Til- sammen total	Ugifte un- married	Gifte married	Enker widows	Sepa- rerede separated	Fra- skilte divorced	Til- sammen total		
0-4 år <i>years</i>	2423	—	—	—	—	2423	2195	—	—	—	—	2195	4618	6726
5-9 » »	2528	—	—	—	—	2528	2433	—	—	—	—	2433	4961	6959
10-14 » »	3350	—	—	—	—	3350	3270	—	—	—	—	3270	6620	5457
I alt 0-14 år » total	8301	—	—	—	—	8301	7898	—	—	—	—	7898	16199	19142
15-19 år <i>years</i>	3550	3	1	—	—	3554	4316	76	1	—	—	4393	7947	5689
20-24 » »	2808	399	—	7	3	3217	2796	953	2	24	22	3797	7014	6896
25-29 » »	1194	1184	—	33	43	2454	843	1553	9	41	73	2519	4973	6495
30-34 » »	480	1503	4	43	69	2099	522	1798	23	37	126	2506	4605	6274
35-39 » »	294	2008	7	43	99	2451	491	2264	39	49	187	3030	5481	6405
40-44 » »	206	2306	9	55	119	2695	466	2680	98	74	244	3562	6257	6874
45-49 » »	151	2537	27	50	118	2883	526	2634	158	63	268	3649	6532	6412
50-54 » »	149	2638	43	50	123	3003	657	2476	304	60	251	3748	6751	5832
55-59 » »	101	2285	56	20	100	2562	604	2097	419	29	246	3395	5957	5181
60-64 » »	87	1908	96	25	57	2173	537	1608	623	15	188	2971	5144	4237
I alt 20-64 år <i>years</i> , total.....	5470	16768	242	326	731	23537	7442	18063	1675	392	1605	29177	52714	54606
65-69 år <i>years</i>	62	1572	151	15	47	1847	446	1100	736	20	123	2425	4272	3310
70-74 » »	63	987	190	16	28	1284	335	658	793	8	113	1907	3191	2569
75-79 » »	44	547	173	6	17	787	255	286	737	3	43	1324	2111	1414
80-84 » »	25	252	186	2	11	476	128	108	533	3	18	790	1266	732
85-89 » »	13	67	102	—	2	184	49	15	223	1	8	296	480	276
90-94 » »	—	9	32	—	—	41	16	3	55	—	2	76	117	61
95 år og derover <i>years and over</i>	—	—	5	—	—	5	2	—	4	—	—	6	11	4
I alt 65 år o. dero. <i>years and over, total</i>	207	3434	839	39	105	4624	1231	2170	3081	35	307	6824	11448	8366
I alt 26. sept. 1960 total.....	17528	20205	1082	365	836	40016	20887	20309	4757	427	1912	48292	88308	•
» 7. nov. 1950	17030	19908	982	374	566	38860	22840	20096	4071	431	1505	48943	•	87803
Hovedstaden i alt <i>the capital, total</i>														
0-4 år <i>years</i>	27394	—	—	—	—	27394	26123	—	—	—	—	26123	53517	76806
5-9 » »	26859	—	—	—	—	26859	25414	—	—	—	—	25414	52273	76010
10-14 » »	33423	—	—	—	—	33423	32294	—	—	—	—	32294	65717	57917
I alt 0-14 år » total	87676	—	—	—	—	87676	83831	—	—	—	—	83831	171507	210733
15-19 år <i>years</i>	35523	169	1	6	1	35700	34725	1886	2	43	20	36676	72376	53957
20-24 » »	26780	7349	9	198	128	34464	18574	14063	39	576	542	33794	68258	67997
25-29 » »	10342	16275	24	573	828	28042	5923	18158	103	800	1403	26387	54429	74748
30-34 » »	4959	17574	75	645	1344	24597	3883	18927	228	870	2120	26028	50625	76982
35-39 » »	3761	20890	147	773	1945	27516	3849	22954	502	931	3044	31280	58796	78758
40-44 » »	2897	23121	249	852	2280	29399	3881	25438	1131	1043	3812	35305	64704	78844
45-49 » »	2648	25421	465	824	2537	31895	4678	26112	2118	1059	4201	38168	70063	71022
50-54 » »	2563	25772	717	811	2553	32416	5616	24988	3633	863	4097	39197	71613	64813
55-59 » »	2113	22563	1012	565	1919	28172	5894	20768	5474	596	3417	36149	64321	55572
60-64 » »	1671	19209	1455	438	1380	24153	5692	16019	7477	401	2958	32547	56700	45945
I alt 20-64 år <i>years</i> , total.....	57734	178174	4153	5679	14914	260654	57990	187427	20705	7139	25594	298855	559509	614681
65-69 år <i>years</i>	1224	14534	1949	294	995	18996	4881	10513	8604	252	2061	26311	45307	37510
70-74 » »	930	9141	2297	188	617	13173	3948	6198	8787	146	1449	20528	33701	28806
75-79 » »	648	5089	2367	84	344	8532	2994	2880	7814	71	765	14524	23056	17111
80-84 » »	341	2153	1952	47	161	4654	1681	978	5171	39	346	8215	12869	8334
85-89 » »	131	550	829	7	46	1563	646	180	2033	10	89	2958	4521	2998
90-94 » »	10	86	208	2	5	311	157	30	487	1	18	693	1004	698
95 år og derover <i>years and over</i>	2	5	19	—	1	27	17	4	74	1	1	97	124	73
I alt 65 år o. dero. <i>years and over, total</i>	3286	31558	9621	622	2169	47256	14324	20783	32970	520	4729	73326	120582	95530
I alt 26. sept. 1960 total.....	184219	209901	13775	6307	17084	431286	190870	210096	53677	7702	30343	492688	923974	•
» 7. nov. 1950	196202	223953	13743	6819	12470	453187	217768	224276	48030	7948	23692	521714	•	974901

TABEL 13. Antal personer i aldersgrupper med visse offentlige pligter eller rettigheder den 26. september 1960.

Number of persons in age groups with certain public obligations or rights 26th September, 1960.

Antal personer, der er number of persons	København				Frederiksberg				Gentofte			
	Mænd males	Kvin- der females	Tilsammen total		Mænd males	Kvin- der females	Tilsammen total		Mænd males	Kvin- der females	Tilsammen total	
			I alt total	i pct. af be- folkningen % of popul.			I alt total	i pct. af be- folkningen % of popul.			I alt total	i pct. af be- folkningen % of popul.
				pct.				pct.				pct.
undervisningspligtige ¹ (7-13 år) compulsory education, 7-13 years	33232	32017	65249	9,0	4671	4437	9108	8,0	4140	3964	8104	9,2
over kriminel lavalder (15 år og derover) subject to criminal pun- ishment. 15 years and over	269887	314732	584619	81,0	42008	53731	95739	83,8	31715	40394	72109	81,7
myndige (21 år og derover) majority, 21 years and over	236333	281261	517594	71,8	37143	48410	85553	74,9	27451	35163	62614	70,9
folkepensionsberett ² . nat. pens. 60 år ³ years	•	5270	5270	0,7	•	1043	1043	0,9	•	654	654	0,7
61-65 år ⁴ years	•	23858	23858	3,3	•	4655	4655	4,1	•	2832	2832	3,2
66 år og over years and over værnepligtige ⁵ f 18 år years	32696	50644	83340	11,6	5975	10608	16583	14,5	4200	6309	10509	11,9
military service { 19-50 år years	5338	•	5338	0,7	786	•	786	0,7	712	•	712	0,8
	149819	•	149819	20,8	22235	•	22235	19,5	16997	•	16997	19,2

¹ I h. t. lov om folkeskolen af 7. juni 1958 indtræder undervisningspligten ved skoleårets begyndelse for de børn, der på dette tidspunkt er fyldt 7 år og ophører med udgangen af et skoleår for de børn, der på dette tidspunkt er fyldt 14 år. ² Folkepensionsberettigede efter de for 1960/61 gældende regler. ³ Undtagelsesvis f. eks. på grund af svigtende helbred. ⁴ Enlige kvinder. ⁵ Enhver mand optages normalt i lægdsrul- len fra 1. januar fra det kalenderår, i hvilket han fylder 18 år (lov om værnepligt af 11. juni 1954 og lov om hjemmeværnets ordning af 23. april 1952) og slettes med udgangen af det år, hvori han fylder 50.

TABEL 14. Befolkningens relative fordeling efter køn og alder den 1. januar 1965.

Relative distribution of population by sex and age 1st January, 1965.

Af 1000 hørte til hver aldersklasse of 1000 belonged to each age group	København			Frederiksberg			Gentofte			Hovedstaden i alt the capital, total			
	Mænd males	Kvin- der females	I alt total	Mænd males	Kvin- der females	I alt total	Mænd males	Kvin- der females	I alt total	Mænd males	Kvin- der females	I alt total	Antal kvind. pr. 100 md. number of females per 100 males
Under 5 år under 5 years	66	57	61	58	45	51	61	45	52	65	54	59	96
5-9 » years	58	50	54	52	41	46	56	45	50	57	48	53	96
10-14 » »	61	52	56	59	46	52	63	53	58	61	52	56	97
I alt under 15 år under 15 years, total	185	159	171	169	132	149	180	143	160	183	154	168	96
15-19 år years	84	72	78	83	74	78	89	85	87	84	73	78	100
20-24 » »	93	80	86	99	79	88	99	96	97	94	81	87	99
25-29 » »	69	55	62	73	52	62	69	58	63	70	55	62	90
30-34 » »	55	47	51	52	41	46	51	45	47	54	46	50	98
35-39 » »	54	51	52	52	49	50	51	51	51	53	51	52	109
40-44 » »	65	67	66	62	62	62	63	66	65	64	66	65	117
45-49 » »	67	71	69	64	67	65	66	72	70	67	71	69	121
50-54 » »	75	80	77	72	77	74	74	75	74	75	79	77	121
55-59 » »	73	79	76	73	83	79	71	75	73	73	79	76	125
60-64 » »	60	71	66	64	80	73	58	68	64	60	72	67	136
I alt 20-64 år years, total	611	601	605	611	590	599	602	606	604	610	600	605	112
65-69 år years	48	61	55	53	72	64	48	55	52	49	62	56	145
70-74 » »	34	46	41	40	54	47	38	45	42	35	47	41	153
75-79 » »	21	33	27	24	41	33	23	34	29	22	34	28	178
80 år og derover years and over	17	28	23	20	37	30	20	32	26	17	30	24	196
I alt 65 år og dero. years a. o. total	120	168	146	137	204	174	129	166	149	123	173	149	160
I alt total	1 000	1 000	1 000	1 000	1 000	1 000	1 000	1 000	1 000	1 000	1 000	1 000	114

ANM. Se anm. til tabel 15, side 19.

TABEL 15.

Antal personer i aldersgrupper med visse offentlige pligter eller rettigheder den 1. jan. 1965. (Beregnete tal).
Number of persons in age groups with certain public obligations or rights 1st January, 1965.

Antal personer, der er number of persons	København				Frederiksberg				Gentofte			
	Mænd males	Kvin- der females	Tilsammen total		Mænd males	Kvin- der females	Tilsammen total		Mænd males	Kvin- der females	Tilsammen total	
			I alt total	i pct. af be- folkningen % of popul.			I alt total	i pct. af be- folkningen % of popul.			I alt total	i pct. af be- folkningen % of popul.
	1000	1000	1000	pct.	1000	1000	1000	pct.	1000	1000	1000	pct.
undervisningspligtige ¹ (7-13 år) compulsory education, 7-13 years..	26,7	25,7	52,4	7,6	4,1	3,6	7,7	6,9	3,4	3,3	6,7	7,8
over kriminel lavalder (15 år og derover) subject to criminal punishm. 15 years and over.....	263,5	306,3	569,8	82,9	41,8	53,1	94,9	85,1	32,3	40,2	72,5	84,0
myndige (21 år og derover) majority, 21 years and over.....	229,8	273,5	503,3	73,2	36,5	47,5	84,0	75,3	27,9	35,1	63,0	73,0
folkepensionsberettigede ² nat. pens. 60-61 år ³ years.....	•	10,8	10,8	1,6	•	1,9	1,9	1,7	•	1,4	1,4	1,6
62-66 år ⁴ years.....	18,0	24,7	42,7	6,2	3,0	4,8	7,8	7,0	2,1	2,9	5,0	5,8
67 år og derover years and over	32,2	51,7	83,9	12,2	5,8	10,7	16,5	14,8	4,4	6,7	11,1	12,9
værnepligtige ⁵ (18 år years.....	6,1	•	6,1	0,9	0,8	•	0,8	0,7	0,8	•	0,8	0,9
military service (19-50 år years...)	141,1	•	141,1	20,5	21,9	•	21,9	19,6	17,1	•	17,1	19,8

¹ I h. t. lov om folkeskolen af 7. juni 1958 indtræder undervisningspligten ved skoleårets begyndelse for de børn, der på dette tidspunkt er fyldt 7 år og ophører med udgangen af et skoleår for de børn, der på dette tidspunkt er fyldt 14 år. ² Folkepensionsberettigede efter de for 1952/53 gældende regler. ³ Undtagelsesvis f. eks. på grund af svigtende helbred. ⁴ Enlige kvinder. ⁵ Enhver mand optages normalt i lægdsrullen fra 1. januar fra det kalenderår, i hvilket han fylder 18 år (lov om værnepligt af 11. juni 1954 og lov om hjemmevernets ordning af 23. april 1952) og slettes med udgangen af det år, hvori han fylder 50.

ANM. Tallene for 1965 er beregnet på grundlag af den ved folketællingen den 26. september 1960 konstaterede aldersfordeling i forbindelse med antallet af senere til folkeregistrene anmeldte fødsler, dødsfald og flytninger.

TABEL 16.

Befolkningens fordeling efter køn, alder og ægteskabelig stilling ved begyndelsen af 1968. (Beregnete tal).
The population by sex, age, and marital status at the beginning of 1968. (Estimated figures).

Hovedstaden the capital	Mænd males					Kvinder females					Tilsam- men total
	Ugifte unmarried	Gifte og separ- erede married and separated	Enke- mænd widowers	Fraskilte divorced	I alt total	Ugifte unmarried	Gifte og separ- erede married and separated	Enker widows	Fraskilte divorced	I alt total	
Aldersklasse age groups											
Under 15 år under 15 years.....	70554	•	•	•	70554	68312	•	•	•	68312	138866
15-19 år years.....	26868	232	—	—	27100	25641	1910	—	6	27557	54657
20-24 » ».....	30866	12640	4	195	43705	20724	21073	25	576	42398	86103
25-29 » ».....	9364	19872	21	907	30164	4288	20370	104	1521	26283	56447
30-34 » ».....	3454	15499	58	1363	20374	2222	15477	149	1891	19739	40113
35-39 » ».....	2964	14541	100	1620	19225	2267	15345	319	2303	20234	39459
40-44 » ».....	2713	16648	185	2054	21600	2637	18554	661	3091	24943	46543
45-49 » ».....	2704	20555	386	2537	26182	3188	22511	1688	4173	31560	57742
50-54 » ».....	2223	21749	679	2603	27254	3564	23024	2937	4367	33892	61146
55-59 » ».....	2240	23576	1107	2726	29649	4735	22381	5309	4558	36983	66632
60-64 » ».....	1921	20172	1482	2024	25599	5125	17506	7787	3639	34057	59656
I alt 20-64 år total.....	58449	165252	4022	16029	243752	48750	176241	18979	26119	270089	513841
65-69 år years.....	1394	15457	1967	1346	20164	5133	12624	9835	2977	30569	50733
70-74 » ».....	953	10936	2432	842	15163	4357	7418	10466	2011	24252	39415
75-79 » ».....	595	5817	2330	442	9184	3225	3487	8915	1235	16862	26046
80 år og over years and over.....	560	3374	3101	261	7296	3183	1513	9781	738	15215	22511
I alt 65 år og derover total.....	3502	35584	9830	2891	51807	15898	25042	38997	6961	86898	138705
I alt total ...	159373	201068	13852	18920	393213	158601	203193	57976	33086	452856	846069

ANM. Tallene er beregnet på grundlag af folketællingen i 1960 samt den løbende statistik over fødsler, dødsfald, ægteskaber, skilsmisser og flytninger.

TABEL 17. Befolkningens fordeling efter køn, alder og ægteskabelig stilling
i Københavns kommune den 1. november 1967.

The population of Copenhagen by sex, age, and marital status 1st November 1967.

Aldersklasser age groups	Mænd males						Kvinder females						I alt total
	Ugifte un- married	Giftede married	Enke- mænd wid- owers	Sepa- rerede sepa- rated	Fra- skilte divor- ced	Til- sammen total	Ugifte un- married	Giftede married	Enker widows	Sepa- rerede sepa- rated	Fra- skilte divor- ced	Til- sammen total	
Under 1 år under 1 year	4478	—	—	—	—	4478	4230	—	—	—	—	4230	8708
1 år year	4767	—	—	—	—	4767	4656	—	—	—	—	4656	9423
2 » years	4386	—	—	—	—	4386	4192	—	—	—	—	4192	8578
3 » »	4243	—	—	—	—	4243	3900	—	—	—	—	3900	8143
4 » »	3956	—	—	—	—	3956	3745	—	—	—	—	3745	7701
Und. 5 år years, total	21830	—	—	—	—	21830	20723	—	—	—	—	20723	42553
5 år years	3524	—	—	—	—	3524	3529	—	—	—	—	3529	7053
6 » »	3363	—	—	—	—	3363	3347	—	—	—	—	3347	6710
7 » »	3421	—	—	—	—	3421	3343	—	—	—	—	3343	6764
8 » »	3286	—	—	—	—	3286	3188	—	—	—	—	3188	6474
9 » »	3406	—	—	—	—	3406	3298	—	—	—	—	3298	6704
5-9 år years, total ..	17000	—	—	—	—	17000	16705	—	—	—	—	16705	33705
10 år years	3400	—	—	—	—	3400	3292	—	—	—	—	3292	6692
11 » »	3343	—	—	—	—	3343	3296	—	—	—	—	3296	6639
12 » »	3379	—	—	—	—	3379	3284	—	—	—	—	3284	6663
13 » »	3420	—	—	—	—	3420	3389	—	—	—	—	3389	6809
14 » »	3688	—	—	—	—	3688	3518	—	—	—	—	3518	7206
10-14 år years, total	17230	—	—	—	—	17230	16779	—	—	—	—	16779	34009
15 år years	3603	—	—	—	—	3603	3466	1	—	—	—	3467	7070
16 » »	3827	—	—	—	—	3827	3675	22	—	—	—	3697	7524
17 » »	4152	—	—	—	—	4152	4019	110	—	1	—	4130	8282
18 » »	4286	23	—	—	—	4309	3938	399	—	5	3	4345	8654
19 » »	5230	168	—	2	—	5400	4465	995	—	14	3	5477	10877
15-19 år years, total	21098	191	—	2	—	21291	19563	1527	—	20	6	21116	42407
20 år years	5800	546	—	6	2	6354	4427	1970	4	49	24	6474	12828
21 » »	5792	1239	—	14	7	7052	3951	2836	2	87	49	6925	13977
22 » »	5035	2085	2	41	15	7178	3247	3518	7	119	83	6974	14152
23 » »	4094	2733	—	70	44	6941	2542	3775	11	116	130	6574	13515
24 » »	3298	3035	3	87	55	6478	1887	3629	9	150	174	5849	12327
20-24 år years, total	24019	9638	5	218	123	34003	16054	15728	33	521	460	32796	66799
25-29 år years	8277	13945	20	500	725	23467	4510	13577	84	569	1281	20021	43488
30-34 » »	3404	11236	41	401	1134	16216	2087	11205	126	436	1562	15416	31632
35-39 » »	2491	11080	87	421	1355	15434	1730	11567	270	417	1830	15814	31248
40-44 » »	2217	12669	141	412	1746	17185	2004	13938	514	502	2516	19474	36659
45-49 » »	2051	15582	315	479	2166	20593	2335	17046	1311	555	3224	24471	45064
50-54 » »	1762	16835	526	464	2217	21804	2599	17666	2318	515	3427	26525	48329
55-59 » »	1777	17925	916	411	2282	23311	3487	16955	4067	464	3534	28507	51818
60-64 » »	1520	15250	1177	326	1767	20040	3802	13264	5907	315	2949	26237	46277
65-69 » »	1060	11583	1549	209	1165	15566	3787	9436	7292	225	2410	23150	38716
70-74 » »	761	8048	1897	132	789	11627	3178	5520	7738	141	1771	18348	29975
75-79 » »	473	4150	1800	80	408	6911	2357	2490	6392	103	1128	12470	19381
80-84 » »	248	1790	1346	42	204	3630	1469	850	4247	55	542	7163	10793
85-89 » »	101	485	761	9	60	1416	705	180	1969	22	191	3067	4483
90-94 » »	15	80	226	1	11	333	155	21	522	8	31	737	1070
95 år og over years and over	1	5	23	—	2	31	19	2	74	1	9	105	136
I alt total ...	127335	150492	10830	4107	16154	308918	124048	150972	42864	4869	26871	349624	658542

TABEL 18. Befolkningens fordeling efter køn, alder og ægteskabelig stilling
på Frederiksberg den 1. november 1967.

The population of Frederiksberg by sex, age, and marital status 1st November, 1967.

Aldersklasser age groups	Mænd males						Kvinder females						I alt total
	Ugifte un- married	Giftede married	Enke- mænd wid- owers	Sepa- rerede sepa- rated	Fra- skilte divor- ced	Til- sammen total	Ugifte un- married	Giftede married	Enker widows	Sepa- rerede sepa- rated	Fra- skilte divor- ced	Til- sammen total	
Under 1 år under 1 year	599	—	—	—	—	599	603	—	—	—	—	603	1202
1 år year	605	—	—	—	—	605	631	—	—	—	—	631	1236
2 » years	598	—	—	—	—	598	627	—	—	—	—	627	1225
3 » »	586	—	—	—	—	586	572	—	—	—	—	572	1158
4 » »	545	—	—	—	—	545	525	—	—	—	—	525	1070
Und. 5 år years, total	2933	—	—	—	—	2933	2958	—	—	—	—	2958	5891
5 år years	519	—	—	—	—	519	521	—	—	—	—	521	1040
6 » »	507	—	—	—	—	507	454	—	—	—	—	454	961
7 » »	500	—	—	—	—	500	455	—	—	—	—	455	955
8 » »	472	—	—	—	—	472	486	—	—	—	—	486	958
9 » »	445	—	—	—	—	445	468	—	—	—	—	468	913
5-9 år years, total ..	2443	—	—	—	—	2443	2384	—	—	—	—	2384	4827
10 år years	502	—	—	—	—	502	471	—	—	—	—	471	973
11 » »	439	—	—	—	—	439	443	—	—	—	—	443	882
12 » »	508	—	—	—	—	508	483	—	—	—	—	483	991
13 » »	522	—	—	—	—	522	510	—	—	—	—	510	1032
14 » »	594	—	—	—	—	594	511	—	—	—	—	511	1105
10-14 år years, total	2565	—	—	—	—	2565	2418	—	—	—	—	2418	4983
15 år years	554	—	—	—	—	554	509	—	—	—	—	509	1063
16 » »	609	—	—	—	—	609	575	—	—	—	—	575	1184
17 » »	646	—	—	—	—	646	639	7	—	—	—	646	1292
18 » »	642	2	—	—	—	644	750	47	—	—	—	797	1441
19 » »	873	11	—	—	—	884	843	89	—	—	—	932	1816
15-19 år years, total	3324	13	—	—	—	3337	3316	143	—	—	—	3459	6796
20 år years	988	55	—	—	—	1043	884	184	—	3	1	1072	2115
21 » »	1019	120	—	—	—	1139	793	303	1	5	9	1111	2250
22 » »	838	235	—	2	1	1076	618	435	—	4	7	1064	2140
23 » »	771	306	—	4	1	1082	509	490	1	6	11	1017	2099
24 » »	642	348	—	10	14	1014	388	487	—	10	26	911	1925
20-24 år years, total	4258	1064	—	16	16	5354	3192	1899	2	28	54	5175	10529
25-29 år years	1528	2019	3	36	100	3686	846	2191	11	41	140	3229	6915
30-34 » »	593	1759	2	34	125	2513	390	1730	18	33	186	2357	4870
35-39 » »	401	1663	7	31	154	2256	319	1852	33	38	227	2469	4725
40-44 » »	296	2012	14	37	215	2574	390	2311	88	41	313	3143	5717
45-49 » »	322	2428	33	55	234	3072	449	2698	198	85	420	3850	6922
50-54 » »	246	2602	67	53	248	3216	569	2830	349	94	466	4308	7524
55-59 » »	245	2933	108	62	279	3627	708	2880	678	103	500	4869	8496
60-64 » »	211	2580	175	41	206	3213	819	2307	1084	82	402	4694	7907
65-69 » »	175	2115	232	30	145	2697	919	1739	1417	55	380	4510	7207
70-74 » »	108	1579	306	29	85	2107	803	1068	1480	39	244	3634	5741
75-79 » »	72	831	283	10	50	1246	580	493	1317	28	174	2592	3838
80-84 » »	42	385	280	8	32	747	382	180	943	15	92	1612	2359
85-89 » »	17	110	132	2	7	268	156	25	466	2	48	697	965
90 år og over years and over	3	20	44	—	1	68	46	5	161	2	3	217	285
I alt total ...	19782	24113	1686	444	1897	47922	21644	24351	8245	686	3649	58575	106497

TABEL 19 (fortsat). Befolkningens fordeling efter køn og alder inden for distrikter i København den 1. november 1967.

The population by sex and age in districts of Copenhagen 1st November, 1967.

Alder age	e. Indre Nørrebro (rode 92-116)						f. Ydre Nørrebro (rode 117-136)					
	Ugifte un- married	Gifte married	I enke- stand widowed	Sepa- rerede separated	Fra- skilte divorced	Til- sammen total	Ugifte un- married	Gifte married	I enke- stand widowed	Sepa- rerede separated	Fra- skilte divorced	Til- sammen total
Mænd males												
Under 1 år year	560	—	—	—	—	560	393	—	—	—	—	393
1-6 » years	2 476	—	—	—	—	2 476	2 118	—	—	—	—	2 118
7-14 » »	2 131	—	—	—	—	2 131	1 916	—	—	—	—	1 916
15-19 » »	1 631	38	—	—	—	1 670	1 346	16	—	—	—	1 362
20-24 » »	2 163	1 366	—	23	17	3 569	1 345	957	1	24	8	2 335
25-39 » »	1 474	3 447	12	191	424	5 548	865	2 935	10	101	229	4 140
40-59 » »	936	4 366	202	235	1 254	6 993	509	4 108	143	119	646	5 525
60-64 » »	216	1 070	117	38	253	1 694	98	1 162	104	21	137	1 522
65 år og over years and over	443	2 184	959	73	427	4 086	157	2 157	652	33	211	3 210
I alt total. . .	12 030	12 471	1 290	561	2 375	28 727	8 747	11 335	910	298	1 231	22 521
Kvinder females												
Under 1 år year	531	—	—	—	—	531	383	—	—	—	—	383
1-6 » years	2 359	—	—	—	—	2 359	1 978	—	—	—	—	1 978
7-14 » »	2 124	—	—	—	—	2 124	1 842	—	—	—	—	1 842
15-19 » »	1 615	282	—	—	—	1 901	1 227	138	—	—	—	1 368
20-24 » »	1 793	2 100	8	93	79	4 073	881	1 553	4	47	36	2 521
25-39 » »	981	3 059	51	185	529	4 805	616	2 772	28	131	427	3 974
40-59 » »	1 163	4 457	745	220	1 368	7 953	716	4 365	603	151	985	6 820
60-64 » »	466	939	462	33	350	2 250	257	1 029	514	32	226	2 058
65 år og over years and over	1 877	1 614	3 193	61	802	7 547	980	1 595	2 696	56	607	5 934
I alt total. . .	12 909	12 451	4 459	596	3 128	33 543	8 880	11 452	3 845	420	2 281	26 878
Tilsammen total. . .	24 939	24 922	5 749	1 157	5 503	62 270	17 627	22 787	4 755	718	3 512	49 399
Mænd males												
	g. Vesterbro (rode 137-159)						h. Kongens Enghave (rode 160-162)					
Under 1 år year	477	—	—	—	—	477	117	—	—	—	—	117
1-6 » years	2 256	—	—	—	—	2 256	693	—	—	—	—	693
7-14 » »	2 047	—	—	—	—	2 047	854	—	—	—	—	854
15-19 » »	1 583	33	—	—	—	1 616	605	7	—	—	—	612
20-24 » »	1 923	1 126	1	29	16	3 095	547	243	—	5	3	798
25-39 » »	1 449	3 191	17	180	456	5 293	224	884	3	24	70	1 205
40-59 » »	1 001	4 635	211	228	1 099	7 174	111	1 914	62	39	178	2 304
60-64 » »	169	1 235	109	39	236	1 788	23	338	31	6	39	437
65 år og over years and over	274	2 075	675	71	314	3 409	59	539	181	9	79	867
I alt total. . .	11 179	12 295	1 013	547	2 121	27 155	3 233	3 925	277	83	369	7 887
Kvinder females												
Under 1 år year	457	—	—	—	—	457	95	—	—	—	—	95
1-6 » years	2 149	—	—	—	—	2 149	654	—	—	—	—	654
7-14 » »	1 988	—	—	—	—	1 988	842	—	—	—	—	842
15-19 » »	1 428	248	—	—	—	1 679	568	25	—	—	—	594
20-24 » »	1 112	1 776	1	70	62	3 021	323	370	—	11	14	718
25-39 » »	558	2 909	48	163	525	4 203	170	953	14	52	150	1 339
40-59 » »	758	4 778	688	212	1 301	7 737	177	1 935	246	46	398	2 802
60-64 » »	325	1 056	546	46	315	2 288	51	271	132	3	74	531
65 år og over years and over	830	1 479	2 151	57	595	5 112	183	381	633	16	157	1 370
I alt total. . .	9 605	12 246	3 434	550	2 799	28 634	3 063	3 935	1 025	129	793	8 945
Tilsammen total. . .	20 784	24 541	4 447	1 097	4 920	55 789	6 296	7 860	1 302	212	1 162	16 832

(fortsættes)

ANM. 1. Angående distrikternes grænser henvises til kortet bag i bogen.

ANM. 2. I statistisk månedsskrift 1968/69 nr. 2, s. 29 er meddelt tilsvarende oplysninger med samme detaljerede aldersfordeling som i tabel 17 for hvert distrikt og for personer uden for distriktsinddelingen samt for hver af de 274 roder.

TABEL 19 (fortsat). **Befolkningens fordeling efter køn og alder inden for distrikter i København den 1. november 1967.***The population by sex and age in districts of Copenhagen 1st November, 1967.*

Alder age	i. Valby (rode 163-175)						j. Vigerslev (rode 176-183)					
	Ugifte un- married	Giftede married	I enke- stand widowed	Sepa- rerede separated	Fra- skilte divorced	Til- sammen total	Ugifte un- married	Giftede married	I enke- stand widowed	Sepa- rerede separated	Fra- skilte divorced	Til- sammen total
Mænd males												
Under 1 år year	240	—	—	—	—	240	135	—	—	—	—	135
1-6 » years	1 181	—	—	—	—	1 181	931	—	—	—	—	931
7-14 » »	1 391	—	—	—	—	1 391	1 471	—	—	—	—	1 471
15-19 » »	1 137	7	—	—	—	1 144	1 239	—	—	—	—	1 239
20-24 » »	1 316	471	—	6	6	1 799	1 096	277	—	9	3	1 385
25-39 » »	603	1 942	6	37	114	2 702	490	1 499	5	33	92	2 119
40-59 » »	289	3 500	93	79	268	4 229	192	3 025	85	44	191	3 537
60-64 » »	59	923	68	18	80	1 148	31	570	45	3	48	697
65 år og over years and over	135	1 777	487	21	107	2 527	38	833	236	15	49	1 171
I alt total...	6 351	8 620	654	161	575	16 361	5 623	6 204	371	104	383	12 685
Kvinder females												
Under 1 år year	186	—	—	—	—	186	119	—	—	—	—	119
1-6 » years	1 225	—	—	—	—	1 225	951	—	—	—	—	951
7-14 » »	1 373	—	—	—	—	1 373	1 455	—	—	—	—	1 455
15-19 » »	1 032	55	—	—	—	1 087	938	31	—	2	—	971
20-24 » »	732	784	—	13	21	1 550	621	456	—	12	17	1 106
25-39 » »	331	1 983	16	57	198	2 585	257	1 675	23	42	154	2 151
40-59 » »	561	3 708	431	99	597	5 396	283	3 057	293	67	410	4 110
60-64 » »	217	811	357	18	134	1 537	67	448	178	11	65	769
65 år og over years and over	679	1 311	1 835	36	333	4 194	127	569	675	11	93	1 475
I alt total...	6 336	8 652	2 639	223	1 283	19 133	4 818	6 236	1 169	145	739	13 107
Tilsammen total...	12 687	17 272	3 293	384	1 858	35 494	10 441	12 440	1 540	249	1 122	25 792
Mænd males	k. Vanløse (rode 184-191)						l. Husum (rode 192-197)					
Under 1 år year	163	—	—	—	—	163	189	—	—	—	—	189
1-6 » years	1 010	—	—	—	—	1 010	1 400	—	—	—	—	1 400
7-14 » »	1 219	—	—	—	—	1 219	2 198	—	—	—	—	2 198
15-19 » »	901	2	—	—	—	903	1 658	4	—	—	—	1 662
20-24 » »	1 142	278	—	7	4	1 431	1 312	329	1	12	4	1 658
25-39 » »	543	1 595	5	37	73	2 253	496	2 062	4	40	103	2 705
40-59 » »	215	3 205	77	38	220	3 755	161	3 997	87	43	240	4 528
60-64 » »	34	694	33	14	45	820	24	545	38	7	35	649
65 år og over years and over	38	1 033	272	14	59	1 416	61	743	209	8	70	1 091
I alt total...	5 265	6 807	387	110	401	12 970	7 499	7 680	339	110	452	16 080
Kvinder females												
Under 1 år year	145	—	—	—	—	145	184	—	—	—	—	184
1-6 » years	983	—	—	—	—	983	1 271	—	—	—	—	1 271
7-14 » »	1 218	—	—	—	—	1 218	2 038	—	—	—	—	2 038
15-19 » »	921	33	—	—	—	954	1 461	58	—	1	—	1 520
20-24 » »	728	533	2	18	12	1 293	659	522	3	15	9	1 208
25-39 » »	288	1 680	20	51	163	2 202	231	2 298	28	59	167	2 783
40-59 » »	392	3 319	331	76	508	4 626	246	3 889	316	108	478	5 037
60-64 » »	99	623	208	10	109	1 049	61	430	151	11	62	715
65 år og over years and over	267	701	935	13	145	2 061	238	513	802	18	179	1 750
I alt total...	5 041	6 889	1 496	168	937	14 531	6 389	7 710	1 300	212	895	16 506
Tilsammen total...	10 306	13 696	1 883	278	1 338	27 501	13 888	15 390	1 639	322	1 347	32 586

(fortsættes)

ANM. 1. Angående distrikternes grænser henvises til kortet bag i bogen.

ANM. 2. I statistisk månedsskrift 1968/69 nr. 2, s. 29 er meddelt tilsvarende oplysninger med samme detaljerede aldersfordeling som i tabel 17 for hvert distrikt og for personer uden for distriktsinddelingen samt for hver af de 274 roder.

TABEL 19 (fortsat). **Befolkningens fordeling efter køn og alder inden for distrikter i København den 1. november 1967.***The population by sex and age in districts of Copenhagen 1st November, 1967.*

Alder age	m. Brønshøj (rode 198-206)						n. Utterslev, syd (rode 207-219)					
	Ugifte un- married	Gifte married	I enke- stand widowed	Sepa- rerede separated	Fra- skilte divorced	Til- sammen total	Ugifte un- married	Gifte married	I enke- stand widowed	Sepa- rerede separated	Fra- skilte divorced	Til- sammen total
Mænd males												
Under 1 år year	146	—	—	—	—	146	119	—	—	—	—	119
1-6 » years	728	—	—	—	—	728	852	—	—	—	—	852
7-14 » »	952	—	—	—	—	952	1 229	—	—	—	—	1 229
15-19 » »	823	6	—	—	—	829	853	6	—	—	—	859
20-24 » »	999	255	1	4	2	1 261	880	200	—	12	4	1 096
25-39 » »	465	1 212	4	30	75	1 786	493	1 252	8	26	106	1 885
40-59 » »	194	2 762	76	46	195	3 273	221	2 851	75	44	271	3 462
60-64 » »	38	769	48	4	51	910	41	788	54	16	38	937
65 år og over years and over	57	1 259	308	13	49	1 686	45	1 243	270	10	64	1 632
I alt total	4 402	6 263	437	97	372	11 571	4 733	6 340	407	108	483	12 071
Kvinder females												
Under 1 år year	131	—	—	—	—	131	113	—	—	—	—	113
1-6 » years	667	—	—	—	—	667	806	—	—	—	—	806
7-14 » »	889	—	—	—	—	889	1 212	—	—	—	—	1 212
15-19 » »	795	34	—	1	—	830	820	31	—	—	—	851
20-24 » »	649	449	1	12	12	1 123	455	338	2	19	9	823
25-39 » »	345	1 275	21	38	123	1 802	242	1 416	31	58	165	1 912
40-59 » »	460	3 015	340	75	386	4 276	347	3 032	336	75	563	4 353
60-64 » »	167	692	274	11	118	1 262	111	706	265	8	124	1 214
65 år og over years and over	410	872	1 113	17	194	2 606	258	837	955	16	178	2 244
I alt total	4 513	6 337	1 749	154	833	13 586	4 364	6 360	1 589	176	1 039	13 528
Tilsammen total	8 915	12 600	2 186	251	1 205	25 157	9 097	12 700	1 996	284	1 522	25 599
Mænd males												
	o. Utterslev, nord (rode 220-230)						p. Emdrup (rode 231-235)					
Under 1 år year	162	—	—	—	—	162	50	—	—	—	—	50
1-6 » years	898	—	—	—	—	898	339	—	—	—	—	339
7-14 » »	1 416	—	—	—	—	1 416	607	—	—	—	—	607
15-19 » »	1 179	4	—	—	—	1 183	660	—	—	—	—	660
20-24 » »	1 144	299	—	9	4	1 456	766	82	—	10	4	862
25-39 » »	536	1 373	6	49	112	2 076	276	464	2	15	41	798
40-59 » »	232	3 884	110	83	358	4 667	70	1 864	47	17	103	2 101
60-64 » »	53	1 026	76	18	68	1 241	10	469	29	1	18	527
65 år og over years and over	68	1 454	415	17	120	2 074	18	582	145	7	31	783
I alt total	5 688	8 040	607	176	662	15 173	2 796	3 461	223	50	197	6 727
Kvinder females												
Under 1 år year	153	—	—	—	—	153	61	—	—	—	—	61
1-6 » years	923	—	—	—	—	923	308	—	—	—	—	308
7-14 » »	1 379	—	—	—	—	1 379	541	—	—	—	—	541
15-19 » »	1 120	46	—	—	—	1 166	582	10	—	—	—	592
20-24 » »	857	488	—	21	14	1 380	392	141	1	6	5	545
25-39 » »	372	1 492	24	59	213	2 160	190	526	7	17	50	790
40-59 » »	655	4 235	567	107	866	6 430	176	2 062	204	41	275	2 758
60-64 » »	243	820	373	16	192	1 644	66	361	126	8	43	604
65 år og over years and over	537	1 011	1 659	41	366	3 614	164	394	557	11	85	1 211
I alt total	6 239	8 092	2 623	244	1 651	18 849	2 480	3 494	895	83	458	7 410
Tilsammen total	11 927	16 132	3 230	420	2 313	34 022	5 276	6 955	1 118	133	655	14 137

(fortsættes)

ANM. 1. Angående distrikternes grænser henvises til kortet bag i bogen.

ANM. 2. I statistisk månedsskrift 1968/69 nr. 2, s. 29 er meddelt tilsvarende oplysninger med samme detaljerede aldersfordeling som i tabel 17 for hvert distrikt og for personer uden for distriktsinddelingen samt for hver af de 274 roder.

TABEL 19 (fortsat). **Befolkningens fordeling efter køn og alder inden for distrikter i København den 1. november 1967.***The population by sex and age in districts of Copenhagen 1st November, 1967.*

Alder age	r. Amagerbro og Islands Brygge. (rode 236-242)						s. Sundbyvester m. m. (rode 243-252)					
	Ugifte un- married	Giftede married	I enke- stand widowed	Sepa- rerede separated	Fra- skilte divorced	Til- sammen total	Ugifte un- married	Giftede married	I enke- stand widowed	Sepa- rerede separated	Fra- skilte divorced	Til- sammen total
Mænd males												
Under 1 år year	152	—	—	—	—	152	258	—	—	—	—	258
1-6 » years	750	—	—	—	—	750	1 684	—	—	—	—	1 684
7-14 » »	695	—	—	—	—	695	1 733	—	—	—	—	1 733
15-19 » »	544	5	—	—	—	549	1 157	10	—	1	—	1 168
20-24 » »	525	310	—	3	2	840	1 194	539	—	15	4	1 752
25-39 » »	299	1 100	2	24	70	1 495	753	2 170	12	70	166	3 171
40-59 » »	138	1 663	42	35	123	2 001	458	3 230	85	108	466	4 347
60-64 » »	24	539	32	5	38	638	84	724	60	22	96	986
65 år og over years and over	52	1 046	253	10	53	1 414	136	1 167	273	24	124	1 724
I alt total ...	3 179	4 663	329	77	286	8 534	7 457	7 840	430	240	856	16 823
Kvinder females												
Under 1 år year	118	—	—	—	—	118	229	—	—	—	—	229
1-6 » years	725	—	—	—	—	725	1 608	—	—	—	—	1 608
7-14 » »	690	—	—	—	—	690	1 721	—	—	—	—	1 721
15-19 » »	434	28	—	—	1	463	982	85	—	3	—	1 070
20-24 » »	376	538	3	9	14	940	729	837	1	22	27	1 616
25-39 » »	202	1 045	10	27	133	1 417	356	2 312	20	81	275	3 044
40-59 » »	271	1 831	270	47	294	2 713	360	3 202	348	81	465	4 456
60-64 » »	105	475	208	5	79	872	118	603	271	12	98	1 102
65 år og over years and over	385	775	1 079	10	205	2 454	272	828	991	15	151	2 257
I alt total ...	3 306	4 692	1 570	98	726	10 392	6 375	7 867	1 631	214	1 016	17 103
Tilsammen total ...	6 485	9 355	1 899	175	1 012	18 926	13 832	15 707	2 061	454	1 872	33 926
	t. Sundbyøster, nord (rode 253-262)						u. Sundbyøster, syd (rode 263-274)					
Mænd males												
Under 1 år year	229	—	—	—	—	229	172	—	—	—	—	172
1-6 » years	1 144	—	—	—	—	1 144	1 009	—	—	—	—	1 009
7-14 » »	1 272	—	—	—	—	1 272	1 211	—	—	—	—	1 211
15-19 » »	926	10	—	—	—	936	931	4	—	—	—	935
20-24 » »	871	529	—	4	6	1 410	1 017	398	—	5	2	1 422
25-39 » »	440	1 808	8	53	145	2 454	545	1 612	8	44	110	2 319
40-59 » »	257	3 059	90	64	351	3 821	238	3 183	74	44	273	3 812
60-64 » »	48	834	57	12	91	1 042	36	726	43	8	40	853
65 år og over years and over	83	1 386	435	15	97	2 016	48	1 160	266	12	66	1 552
I alt total ...	5 270	7 626	590	148	690	14 324	5 207	7 083	391	113	491	13 285
Kvinder females												
Under 1 år year	235	—	—	—	—	235	172	—	—	—	—	172
1-6 » years	1 156	—	—	—	—	1 156	944	—	—	—	—	944
7-14 » »	1 309	—	—	—	—	1 309	1 165	—	—	—	—	1 165
15-19 » »	818	85	—	1	1	905	852	51	—	2	—	905
20-24 » »	478	816	2	27	26	1 349	662	636	—	25	10	1 333
25-39 » »	268	1 820	18	70	226	2 402	337	1 666	18	40	163	2 224
40-59 » »	365	3 186	445	97	606	4 699	360	3 342	372	86	467	4 627
60-64 » »	127	762	353	16	159	1 417	118	658	250	8	131	1 165
65 år og over years and over	308	1 019	1 508	33	270	3 138	230	783	889	13	143	2 058
I alt total ...	5 064	7 688	2 326	244	1 288	16 610	4 840	7 136	1 529	174	914	14 593
Tilsammen total ...	10 334	15 314	2 916	392	1 978	30 934	10 047	14 219	1 920	287	1 405	27 878

ANM. 1. Angående distrikternes grænser henvises til kortet bag i bogen.

ANM. 2. I statistisk månedsskrift 1968/69 nr. 2, s. 29 er meddelt tilsvarende oplysninger med samme detaljerede aldersfordeling som i tabel 17 for hvert distrikt og for personer uden for distriktsinddelingen samt for hver af de 274 roder.

TABEL 20. Befolkningen inden for distrikter i København, på Frederiksberg og i Gentofte ved folketællingen den 26. september 1960 fordelt efter erhverv.

The population in districts of Copenhagen, Frederiksberg, and Gentofte, by census 26th September, 1960, by industry.

Distrikt	Landbr., gartneri, fiskeri agriculture, gardening, fishing	Hånd- værk og industri handicraft and industry	Handel og omsætning commerce	Transport- virksomhed transport etc.	Admini- stration og liber. erhv. admini- stration etc.	Anden erhvervs- virksomhed other industries	Uangivet erhverv industry not known	Formue, rente, understøt. property, interest, support	I alt total
a. Indre by	98	9 527	5 303	2 743	6 355	2 837	422	5 019	32 304
b. Christianshavn	47	4 511	1 578	1 273	1 775	742	118	2 147	12 191
c. Voldkvartererne	74	9 073	6 094	2 499	6 220	2 598	295	5 652	32 505
d. Østerbro	162	25 790	13 520	6 539	11 763	4 216	657	12 937	75 584
e. Indre Nørrebro	204	27 734	8 420	5 990	7 754	4 534	760	14 410	69 806
f. Ydre Nørrebro	133	22 724	6 818	4 392	4 618	3 185	485	9 242	51 597
g. Vesterbro	257	27 133	8 729	6 459	4 914	5 144	750	9 751	63 137
h. Kongens Enghave	85	8 607	2 531	1 856	1 580	1 029	228	2 390	18 306
i. Valby	129	16 780	6 047	3 645	4 390	1 968	419	6 949	40 327
j. Vigerslev	100	13 135	4 443	2 715	3 067	1 307	269	2 440	27 476
k. Vanløse	130	12 745	5 898	2 489	4 347	1 594	298	3 356	30 857
l. Husum	110	16 836	5 049	3 468	3 705	1 655	344	3 016	34 183
m. Brønshøj	74	11 472	5 323	2 210	3 975	1 358	292	3 757	28 461
n. Utterslev, syd	84	12 523	4 636	2 355	3 729	1 620	308	3 264	28 519
o. Utterslev, nord	77	17 332	5 850	3 260	5 414	2 203	410	5 204	39 750
p. Emdrup	68	6 937	2 862	1 273	2 627	824	176	1 776	16 543
r. Amagerbro og Islands Brygge	30	7 434	3 710	1 725	2 802	1 128	178	3 296	20 303
s. Sundbyvester m. m.	142	13 666	4 772	3 086	3 725	1 623	338	3 680	31 032
t. Sundbyvester, nord	110	15 667	4 571	3 212	3 008	1 916	328	5 079	33 891
u. Sundbyvester, syd	94	13 478	4 860	3 004	3 476	1 575	306	3 269	30 062
Pers. uden for distr.inddel. ¹	43	1 208	215	1 204	110	209	77	1 481	4 547
København i alt total...	2 251	294 312	111 229	65 397	89 354	43 265	7 458	108 115	721 381
v-x. Frederiksberg	256	36 699	22 363	7 388	20 303	6 555	1 066	19 655	114 285
y-z. Gentofte	602	25 182	19 814	5 446	20 272	3 511	842	12 639	88 308
Hovedstaden i alt total...	3 109	356 193	153 406	78 231	129 929	53 331	9 366	140 409	923 974

¹ Se note 4, side 12.

ANM. 1. Husmødre uden selverhverv, husmedhjælpere og forsørgede børn er henført til husstandsoverhovedets erhverv.

ANM. 2. Tal for hver rode i København og hvert sogn på Frederiksberg og i Gentofte findes i Statistisk tabelværk 1963: V, udgivet af Danmarks Statistik.

TABEL 21. De i erhvervene beskæftigede personer inden for distrikter i København, på Frederiksberg og i Gentofte ved folketællingen den 26. september 1960 fordelt efter erhverv.

Persons occupied in industries in districts of Copenh., Frederiks., and Gentofte, by census 26th Sept., 1960, by industry¹.

Distrikt	Land- brug, gartneri, fiskeri	Håndværk og industri	Handel og omsætning	Transport- virksomhed	Admini- stration og liberale erhverv	Anden erhvervs- virksomhed	Uangivet erhverv	I alt	Heraf kvinder of which women
a. Indre by	63	6 080	3 747	1 710	3 835	2 286	342	18 063	7 141
b. Christianshavn	34	2 733	1 105	724	1 270	581	92	6 539	2 557
c. Voldkvartererne	47	5 551	4 065	1 482	4 184	1 954	243	17 526	7 624
d. Østerbro	90	14 735	8 831	3 569	7 599	3 035	548	38 407	15 717
e. Indre Nørrebro	122	16 713	5 728	3 287	5 602	3 348	587	35 387	14 729
f. Ydre Nørrebro	70	13 462	4 635	2 354	3 158	2 355	384	26 418	10 502
g. Vesterbro	152	16 454	6 013	3 569	3 388	3 857	599	34 032	13 148
h. Kongens Enghave	44	4 914	1 676	935	1 006	711	179	9 465	3 609
i. Valby	70	9 443	3 950	1 888	2 877	1 375	343	19 946	7 666
j. Vigerslev	57	6 871	2 809	1 261	1 796	880	221	13 805	5 043
k. Vanløse	81	6 950	3 595	1 306	2 573	1 038	261	15 804	5 875
l. Husum	58	8 673	2 986	1 535	2 093	1 024	278	16 647	5 945
m. Brønshøj	45	6 460	3 404	1 203	2 490	976	245	14 823	5 677
n. Utterslev, syd	44	7 366	2 967	1 279	2 290	1 184	258	15 388	5 789
o. Utterslev, nord	45	10 182	3 915	1 693	3 795	1 625	353	21 608	9 229
p. Emdrup	41	3 763	1 747	685	1 539	596	168	8 539	3 203
r. Amagerbro og Islands Brygge	13	4 334	2 465	970	1 782	828	154	10 546	4 173
s. Sundbyvester m. m.	87	7 689	3 131	1 690	2 339	1 159	284	16 379	5 967
t. Sundbyvester, nord	56	9 072	3 110	1 692	1 951	1 446	254	17 581	6 974
u. Sundbyvester, syd	48	7 730	3 171	1 590	2 265	1 106	253	16 163	6 201
Pers. uden for distr.inddel. ²	43	1 197	212	1 190	101	201	74	3 018	255
København i alt total...	1 310	170 372	73 262	35 612	57 933	31 565	6 120	376 174	147 024
v-x. Frederiksberg	146	21 105	14 217	4 196	12 929	4 733	899	58 225	23 467
y-z. Gentofte	315	12 537	10 430	2 811	11 322	2 396	722	40 533	14 601
Hovedstaden i alt total...	1 771	204 014	97 909	42 619	82 184	38 694	7 741	474 932	185 092

¹ English translation of head columns, see table 20. ² Se note 4, side 12.

ANM. Se anm. 2 til tabel 20.

TABEL 22. De i erhvervene beskæftigede personer inden for distrikter i København, på Frederiksberg og i Gentofte ved folketællingen den 26. september 1960 fordelt efter arbejdsstilling.

Persons occupied in industries in districts of Copenhagen, Frederiksberg, and Gentofte, by social status, by census 26th Sept., 1960.

Distrikt	Selvstændige i <i>self-employed</i>					Medhjælpende hustruer <i>assisting wives</i>	Funktionærer <i>employees</i>	Arbejdere <i>wage-earners</i>	Til sammen <i>total</i>	
	Håndværk og industri ¹	Handel og omsetning ¹	Transportvirksomhed ¹	Administration, liberale erhverv ¹	I øvrigt <i>others</i>					I alt <i>total</i>
a. Indre by	540	849	118	538	357	2 402	144	6 511	9 006	18 063
b. Christianshavn	144	190	39	104	82	559	36	2 177	3 767	6 539
c. Voldkvartererne	560	968	91	550	418	2 587	177	7 613	7 149	17 526
d. Østerbro	1 241	1 815	266	631	628	4 581	397	16 770	16 659	38 407
e. Indre Nørrebro	780	1 115	240	289	434	2 858	272	9 640	22 617	35 387
f. Ydre Nørrebro	692	872	233	159	344	2 300	227	7 329	16 562	26 418
g. Vesterbro	752	1 083	273	232	526	2 866	262	8 286	22 618	34 032
h. Kongens Enghave	158	210	82	36	113	599	62	2 935	5 869	9 465
i. Valby	555	623	106	159	253	1 696	166	7 780	10 304	19 946
j. Vigerslev	472	496	104	113	179	1 364	140	4 971	7 420	13 895
k. Vanløse	614	662	115	169	234	1 794	186	7 010	6 814	15 804
l. Husum	602	492	137	87	190	1 508	173	5 852	9 114	16 647
m. Brønshøj	647	661	110	163	203	1 784	181	6 600	6 258	14 823
n. Utterslev, syd	410	496	105	117	187	1 315	126	5 587	8 360	15 388
o. Utterslev, nord	549	641	154	111	236	1 691	192	7 858	11 867	21 608
p. Emdrup	294	287	61	80	94	816	114	3 697	3 912	8 539
r. Amagerbro og Islands Brygge	279	416	66	131	140	1 032	103	4 590	4 821	10 546
s. Sundbyvester m. m.	528	590	124	130	195	1 567	168	5 800	8 844	16 379
t. Sundbyøster, nord	399	514	122	69	229	1 333	142	5 333	10 773	17 581
u. Sundbyøster, syd	520	555	121	88	221	1 505	162	6 171	8 325	16 163
Pers. uden for distr.inddel. ²	14	51	12	11	6	94	—	516	2 408	3 018
København i alt <i>total</i> ...	10 750	13 586	2 679	3 967	5 269	36 251	3 430	133 026	203 467	376 174
v-x. Frederiksberg	2 289	3 505	413	1 401	1 044	8 652	699	27 636	21 238	58 225
y-z. Gentofte	2 610	3 355	367	1 574	635	8 541	572	21 997	9 423	40 533
Hovedstaden i alt <i>total</i> ...	15 649	20 446	3 459	6 942	6 948	53 444	4 701	182 659	234 128	474 932

¹ English translation, see page 27.

² Se note 4, side 12.

ANM. Se anm. 2 til tabel 20.

TABEL 23. Personer uden for erhvervene inden for distrikter i København, på Frederiksberg og i Gentofte ved folketællingen den 26. september 1960.

Persons without occupation in districts of Copenhagen, Frederiksberg, and Gentofte, by census 26th Sept., 1960.

Distrikt	Rentydere, understøttede <i>pensioners, support</i>	Giftede husmødre <i>married housewives</i>	Fremmede husmedhjælpere <i>domestic assistants</i>	Døtre, der er husassistenter <i>daughters as domestic assistants</i>	Børn og studerende <i>children and students</i>	I alt <i>total</i>
a. Indre by	4 267	3 783	262	18	5 911	14 241
b. Christianshavn	1 825	1 466	51	5	2 305	5 652
c. Voldkvartererne	4 743	3 948	423	23	5 842	14 979
d. Østerbro	10 456	11 490	411	60	14 760	37 177
e. Indre Nørrebro	12 186	8 727	226	42	13 238	34 419
f. Ydre Nørrebro	7 429	7 528	128	30	10 064	25 179
g. Vesterbro	7 771	8 511	184	47	12 592	29 105
h. Kongens Enghave	1 811	2 626	42	12	4 350	8 841
i. Valby	5 350	6 276	138	27	8 590	20 381
j. Vigerslev	1 739	4 215	71	34	7 522	13 581
k. Vanløse	2 519	5 000	80	28	7 426	15 053
l. Husum	2 215	5 013	53	33	10 222	17 536
m. Brønshøj	2 914	4 707	61	27	5 929	13 638
n. Utterslev, syd	2 478	4 451	61	30	6 111	13 131
o. Utterslev, nord	4 027	5 391	59	23	8 642	18 142
p. Emdrup	1 409	2 472	47	18	4 058	8 004
r. Amagerbro og Islands Brygge	2 591	3 264	52	15	3 835	9 757
s. Sundbyvester m. m.	2 834	4 783	90	26	6 920	14 653
t. Sundbyøster, nord	3 920	5 184	50	23	7 133	16 310
u. Sundbyøster, syd	2 474	4 736	54	16	6 619	13 899
Pers. uden for distr.inddel. ¹	1 384	20	—	—	125	1 529
København i alt <i>total</i> ...	86 342	103 591	2 543	537	152 194	345 207
v-x. Frederiksberg	16 082	16 717	904	99	22 258	56 060
y-z. Gentofte	9 439	15 051	1 912	125	21 248	47 775
Hovedstaden i alt <i>total</i> ...	111 863	135 359	5 359	761	195 700	449 042

¹ Se note 4, side 12.

ANM. Se anm. 2 til tabel 20.

TABEL 24. De i erhvervene beskæftigede personer fordelt efter erhvervsgrupper og arbejdsstilling ved folketællingen den 26. september 1960.

Persons occupied in industries distributed by industry groups and by occupation, by census 26th September, 1960.

	København				Frederiksberg			
	Selvstændige o.l. self-employed, managers, etc.	Funktionærer employees	Arbejdere wage-earners	I alt ¹ total	Selvstændige o.l. self-employed, managers, etc.	Funktionærer employees	Arbejdere wage-earners	I alt ¹ total
Landbrug, fiskeri m. v. agriculture, fishing, etc.								
Land- og skovbrug agriculture and forestry.....	17	20	73	111	1	11	4	16
Gartneri, frugtavl gardening, fruit-growing.....	152	23	838	1 024	27	4	88	121
Fiskeri fishing.....	56	2	113	175	5	—	4	9
I alt total...	225	45	1 024	1 310	33	15	96	146
Fremstillingsvirksomhed manufacturing								
Næringsmiddelindustri manufacturing of food.....	1 179	3 221	9 781	14 549	235	575	1 074	1 947
Drikkevareindustri beverages.....	22	559	4 632	5 213	8	179	446	633
Tobaksindustri tobacco.....	36	303	2 204	2 549	6	54	152	212
Tekstil- og beklædningsindustri textiles and clothing..	1 573	1 798	14 444	17 919	346	374	1 532	2 273
Skotøjs-, pelsvare- og handskeind. footwear, furriery...	664	470	4 135	5 341	128	89	359	590
Træ- og korkvareind. wood articles and cork products...	687	209	2 607	3 523	120	42	271	437
Møbelind., møbelpolstring o.l. manif. of furniture, upholst.	478	249	1 501	2 260	108	48	161	324
Papir- og papirvareind. manif. of paper and paper art.	68	577	2 901	3 556	23	122	232	379
Grafisk industri graphic industry.....	561	3 282	9 443	13 328	137	687	973	1 808
Garveri, lædervareind. tanneries, industry of leather prod.	112	169	899	1 192	23	33	80	139
Gummiindustri rubber products.....	49	201	625	879	10	41	51	103
Kemisk industri chemicals.....	118	2 628	3 893	6 647	53	528	323	905
Mineralolie- og asfaltind. manif. of mineral-oil and asphalt	5	170	373	548	3	30	27	60
Sten-, ler- og glasindustri stone, clay, and glass industry	124	471	2 386	2 987	37	116	386	544
Jern- og metalværk, jernstøberi metal works, iron-found.	4	124	791	920	2	47	74	123
Jern- og metalvareindustri manif. of metal products...	545	1 150	7 174	8 904	111	208	668	991
Maskinfabrik og -værksted engine works and engin. shops	497	2 218	11 316	14 060	108	393	1 168	1 670
Elektromekanisk industri manif. of electromech. prod...	190	3 041	10 816	14 059	59	642	1 362	2 063
Transportmiddelindustri manif. of transport equipm. ...	506	1 703	12 079	14 306	88	258	1 080	1 431
Anden fremstillingsvirksomhed other manufacturing...	486	1 106	3 947	5 585	118	245	341	716
Fabrikation o.l. uden nærm. ang. manif. not specified	150	428	7 854	8 433	31	115	528	674
I alt total...	8 054	24 077	113 801	146 758	1 754	4 826	11 288	18 022
Bygge- og anlægsvirksomhed construction.....	2 692	1 176	17 266	21 267	533	284	1 931	2 778
Offentlige værker, kloakvæsen o.l. gas, el., etc....	4	645	1 698	2 347	2	124	179	305
Handel og omsætning commerce								
Engroshandel o.l. wholesale trade, etc.....	2 410	11 573	5 117	19 290	1 055	2 563	462	4 140
Detailhandel retail trade.....	10 728	18 830	5 126	36 455	2 231	3 349	603	6 515
Pengeinstitut, ejendomme m. v. banking, properties, etc.	448	8 917	2 757	12 136	219	2 013	386	2 623
Kontorarbejde uden nærm. ang. office work not specified	—	5 132	249	5 381	—	920	19	939
I alt total...	13 586	44 452	13 249	73 262	3 505	8 845	1 470	14 217
Transportvirksomhed transport, etc.								
Jernbane-, sporvejs- og rutebilselskab railway, etc....	13	4 381	2 033	6 427	1	522	162	685
Vognmand, budtjeneste haulage contracting, etc....	2 519	522	5 222	8 311	378	94	556	1 037
Skibsfart, havnevæsen o.l. shipping, port service, etc....	34	2 949	4 123	7 106	6	424	245	675
Losning og lastning unloading and loading.....	5	89	1 971	2 065	1	4	55	60
Lufttrafik, lufthavnsvæsen air transport, airport service	3	958	433	1 394	3	139	29	171
Rejsebureau, skibsmægler, speditør travel agency, etc.	89	1 063	160	1 316	20	209	16	246
Redningskorps life-saving service.....	1	85	87	173	1	22	21	44
Pakhusforretning, kølehus warehousing, refrigerat. stores	15	384	930	1 329	3	51	74	128
Telefonvæsen telephone service.....	—	2 450	980	3 430	—	442	128	570
Post- og telegrafvæsen postal and telegraph service...	—	3 361	700	4 061	—	511	69	580
I alt total...	2 679	16 242	16 639	35 612	413	2 418	1 355	4 196
Administration, liberale erhverv m. v. adm., etc.								
Offentlig administration public administration.....	—	14 570	2 519	17 089	—	3 121	229	3 350
Undervisn., bibliotek, kirke m. v. education, libr., etc.	508	8 406	2 786	11 717	161	2 463	390	3 017
Sundhedsvæsen, sociale institut. public health, etc....	972	13 307	6 961	21 301	382	3 105	881	4 387
Andre liberale erhverv other professional services.....	2 487	4 878	395	7 826	858	1 237	51	2 175
I alt total...	3 967	41 161	12 661	57 933	1 401	9 926	1 551	12 929
Anden servicevirksomhed, andre erhverv other trade								
Forlystelser, hotel, restaurant o.l. entertain., hotels, etc.	1 829	3 424	10 410	15 796	393	841	1 287	2 555
Anden servicevirksomhed other service industries.....	3 214	915	11 489	15 769	618	166	1 373	2 178
I alt total...	5 043	4 339	21 899	31 565	1 011	1 007	2 660	4 733
Uoplyst erhverv, heru. indkaldte industry not known	1	889	5 230	6 120	—	191	708	899
Samtlige erhverv all industries.....	36 251	133 026	203 467	376 174	8 652	27 636	21 238	58 225

¹ Herunder medhjælpende hustruer, der hverken er medregnet under selvstændige, funktionærer eller arbejdere, jfr. tabel 22, side 28. (fortsættes)

TABEL 24 (fortsat). De i erhvervene beskæftigede personer fordelt efter erhvervsgrupper og arbejdsstilling ved folketællingen den 26. september 1960.
Persons occupied in industries distributed by industry groups and by occupation, by census 26th September, 1960.

	Gentofte				Hovedstaden <i>the capital</i>			
	Selvstændige o.l. self-employed managers, etc.	Funktionærer employees	Arbejdere wage-earners	I alt ¹ total	Selvstændige o.l. self-employed, managers, etc.	Funktionærer employees	Arbejdere wage-earners	I alt ¹ total
<i>Translation into English, see page 29</i>								
Landbrug, fiskeri m. v.								
Land- og skovbrug	10	23	17	50	28	54	94	177
Gartneri, frugtavl	87	7	158	257	266	34	1 084	1 402
Fiskeri	3	—	5	8	64	2	122	192
I alt...	100	30	180	315	358	90	1 300	1 771
Fremstillingsvirksomhed								
Næringsmiddelindustri	243	379	351	1 025	1 657	4 175	11 206	17 521
Drikkevarerindustri	15	200	198	413	45	938	5 276	6 259
Tobaksindustri	9	52	25	86	51	409	2 381	2 847
Tekstil- og beklædningsindustri	357	262	496	1 130	2 276	2 434	16 472	21 322
Skotejs-, pelsvare- og handskeindustri	82	44	88	224	874	603	4 582	6 155
Træ- og korkvarerindustri	107	33	177	320	914	284	3 055	4 280
Møbelindustri, møbelpolstring o.l.	66	29	94	193	652	326	1 756	2 777
Papir- og papirvarerindustri	46	70	44	160	137	769	3 177	4 095
Grafisk industri	208	549	239	1 012	906	4 518	10 655	16 148
Garveri, lædervareindustri	28	18	17	64	163	220	996	1 395
Gummiindustri	12	30	27	70	71	272	703	1 052
Kemisk industri	122	439	76	644	293	3 595	4 292	8 196
Mineralolie- og asfaltindustri	9	24	4	37	17	224	404	645
Sten-, ler- og glasindustri	49	81	108	243	210	668	2 880	3 774
Jern- og metalværk, jernstøberi	4	11	15	30	10	182	880	1 073
Jern- og metalvarerindustri	108	137	211	458	764	1 495	8 053	10 353
Maskinfabrik og -værksted	171	428	528	1 134	776	3 039	13 012	16 864
Elektromekanisk industri	90	464	563	1 119	339	4 147	12 741	17 241
Transportmiddelindustri	81	185	387	654	675	2 146	13 546	16 391
Anden fremstillingsvirksomhed	142	157	167	474	746	1 508	4 455	6 775
Fabrikation o.l. uden nærmere angivelse	56	87	216	360	237	630	8 598	9 497
I alt...	2 005	3 679	4 031	9 850	11 813	32 582	129 120	174 630
Bygge- og anlægsvirksomhed	599	283	1 364	2 277	3 824	1 743	20 561	26 322
Offentlige værker, kloakvæsen o.l.	6	207	197	410	12	976	2 074	3 062
Handel og omsætning								
Engroshandel o.l.	1 468	1 774	105	3 404	4 933	15 910	5 684	26 834
Detailhandel	1 580	2 158	251	4 225	14 539	24 337	5 980	47 195
Pengeinstitut, ejendomme m. v.	307	1 587	181	2 078	974	12 517	3 324	16 837
Kontorarbejde uden nærmere angivelse	—	720	3	723	—	6 772	271	7 043
I alt...	3 355	6 239	540	10 430	20 446	59 536	15 259	97 909
Transportvirksomhed								
Jernbane-, sporvejs- og rutebilselskab	7	373	67	447	21	5 276	2 262	7 559
Vognmand, budtjeneste	221	41	249	515	3 118	657	6 027	9 863
Skibsfart, havnevesen o.l.	58	490	93	641	98	3 863	4 461	8 422
Losning og lastning	1	7	12	20	7	100	2 038	2 145
Luftrafik, lufthavnevesen	10	120	5	136	16	1 217	467	1 701
Rejsebureau, skibsmægler, speditør	62	244	2	310	171	1 516	178	1 872
Redningskorps	3	13	9	25	5	120	117	242
Pakhusforretning, kølehus	4	24	14	42	22	459	1 018	1 499
Telefonvesen	1	278	45	324	1	3 170	1 153	4 324
Post- og telegrafvesen	—	330	21	351	—	4 202	790	4 992
I alt...	367	1 920	517	2 811	3 459	20 580	18 511	42 619
Administration, liberale erhverv m. v.								
Offentlig administration	—	2 464	98	2 562	—	20 155	2 846	23 001
Undervisning, bibliotek, kirke m. v.	121	2 261	194	2 580	790	13 130	3 370	17 314
Sundhedsvæsen, sociale institutioner	474	2 946	504	3 951	1 828	19 358	8 346	29 639
Andre liberale erhverv	979	1 197	24	2 229	4 324	7 312	470	12 230
I alt...	1 574	8 868	820	11 322	6 942	59 955	15 032	82 184
Anden servicevirksomhed, andre erhverv								
Forlystelser, hotel, restaurant o.l.	186	466	420	1 093	2 408	4 731	12 117	19 444
Anden servicevirksomhed	349	121	816	1 303	4 181	1 202	13 678	19 250
I alt...	535	587	1 236	2 396	6 589	5 933	25 795	38 694
Uoplyst erhverv, herunder indkaldte til militær	—	184	538	722	1	1 264	6 476	7 741
Samtlige erhverv	8 541	21 997	9 423	40 533	53 444	182 659	234 128	474 932

¹ Herunder medhjælpende hustruer, der hverken er medregnet under selvstændige, funktionærer eller arbejdere, jfr. tabel 22, side 28.

TABEL 25. Ægteskaber, skilsmisser, fødte, døde og tilflytningsoverskud 1881—1967.

Marriages, divorces, births, deaths, and immigration surplus of the population 1881—1967.

A. København Copenhagen	Middel- folketal ¹ estimat. popu- lation	Beregnet folketal ved årets slutning estimated population at the end of the year	Ægteskaber ² marriages		Skils- misser divorces	Leven- defødte live- births	Død- fødte ³ still- births	Døde deaths	Tilflyt- nings- overskud ⁴ immig- ration surplus	Pr. 1 000 indbyggere per 1 000 inhabitants		
			I alt total	heraf borger- lige civil						Ægte- skaber ² mar- riages	Leven- defødte live- births	Døde deaths
1881—85 gnsst. average	265 100	•	2 678	9 959	332	6 169	4 761	10,1	37,6	23,3
1886—90 » »	300 000	•	2 669	10 717	340	6 809	2 192	8,9	35,7	22,7
1891—95 » »	327 100	•	2 588	235	...	10 319	252	6 772	1 154	7,9	31,5	20,7
1896—1900 » »	350 700	•	3 050	178	...	10 215	290	6 137	3 336	8,7	29,1	17,5
1901—05 » »	409 300	•	3 358	426	...	11 947	313	6 640	4 608	8,2	29,2	16,2
1906—10 » »	445 300	•	3 908	821	...	12 288	307	6 652	1 427	8,8	27,6	14,9
1911—15 » »	481 600	•	4 350	903	...	11 595	297	6 734	3 867	9,0	24,1	14,0
1916—20 » »	535 600	•	5 557	1 037	...	11 976	342	7 521	6 724	10,4	22,4	14,0
1921—25 » »	577 000	•	5 886	1 775	...	11 424	300	6 773	852	10,2	19,8	11,7
1926—30 » »	602 700	•	5 650	2 941	...	9 687	243	7 001	3 326	9,4	16,1	11,6
Bosiddende befolk. resident population												
1931	617 500	621 397	6 124	3 379	1 175	8 342	172	7 221	9 695	9,9	13,5	11,7
32	624 900	628 455	6 189	3 754	1 212	8 635	196	7 171	5 594	9,9	13,8	11,5
33	632 300	637 044	7 121	4 408	1 298	8 719	245	7 151	7 021	11,3	13,8	11,3
34	643 600	649 791	7 868	4 846	1 419	9 087	261	7 077	10 737	12,2	14,1	11,0
35	654 900	664 511	7 886	4 998	1 426	9 652	299	7 693	12 761	12,0	14,7	11,7
1931—35 gnsst. average	634 700	•	7 038	4 277	1 306	8 887	234	7 263	9 162	11,1	14,0	11,4
1936	666 300	671 616	7 953	4 986	1 503	9 928	305	7 573	4 750	11,9	14,9	11,4
37	674 900	682 740	8 110	5 221	1 542	10 842	339	7 517	7 799	12,0	16,1	11,1
38	685 000	689 727	7 725	4 886	1 558	11 519	329	7 446	2 914	11,3	16,8	10,9
39	690 600	696 428	8 609	5 494	1 745	11 719	317	7 152	2 134	12,5	17,0	10,4
40	699 000	701 796	8 369	5 376	1 650	12 366	336	7 568	570	12,0	17,7	10,8
1936—40 gnsst. average	683 200	•	8 153	5 193	1 600	11 275	325	7 451	3 634	11,9	16,5	10,9
1941	701 600	705 767	7 571	4 615	1 742	12 012	291	7 273	÷ 768	10,8	17,1	10,4
42	708 500	713 842	8 337	4 905	2 042	13 733	268 ³	7 224	1 566	11,8	19,4	10,2
43	715 100	717 930	8 087 ²	4 679 ²	2 229	15 243	333 ³	7 300	÷ 3 855	11,3	21,3	10,2
44	720 200	724 094	9 246 ²	4 364 ²	2 175	15 975	304	8 162	÷ 1 649	12,8	22,2	11,3
45	729 100	739 032	8 633	4 353	2 391	15 876	295	8 774	7 836	11,8	21,8	12,0
1941—45 gnsst. average	714 900	•	8 375	4 583	2 116	14 568	298	7 746	626	11,7	20,4	10,8
1946	746 000	757 425	9 652	4 841	3 061	16 590	310	8 381	10 184	12,9	22,2	11,2
47	758 000	762 304	9 862	4 905	2 884	15 925	289	8 016	÷ 3 030	13,0	21,0	10,6
48	762 100	763 540	9 978	4 867	2 959	13 625	223	7 196	÷ 5 193	13,1	17,9	9,4
49	763 700	765 100	9 430	4 751	2 923	11 875	218	7 536	÷ 2 779	12,3	15,5	9,9
50	766 800	767 477	9 543	4 680	2 767	11 727	238	7 424	÷ 1 926	12,4	15,3	9,7
1946—50 gnsst. average	759 300	•	9 693	4 809	2 919	13 948	255	7 711	÷ 549	12,8	18,4	10,2
1951	765 800	764 051	8 777	4 289	2 553	11 059	173	7 599	÷ 6 886	11,5	14,4	9,9
52	761 600	760 820	8 336	4 013	2 600	10 445	173	7 785	÷ 5 891	10,9	13,7	10,2
53	759 700	758 489	7 726	3 709	2 307	10 446	206	7 688	÷ 5 089	10,2	13,8	10,1
54	756 200	754 829	7 631	3 754	2 468	10 175	214	7 626	÷ 6 209	10,1	13,5	10,1
55	752 800	751 198	7 473	3 555	2 345	9 944	148	7 623	÷ 5 952	9,9	13,2	10,1
1951—55 gnsst. average	759 200	•	7 989	3 864	2 455	10 414	183	7 664	÷ 6 005	10,5	13,7	10,1
1956	747 600	744 581	7 201	3 509	2 320	9 817	144	7 716	÷ 8 718	9,6	13,1	10,3
57	740 800	738 216	7 145	3 358	2 142	9 669	138	8 161	÷ 7 873	9,6	13,1	11,0
58	735 500	734 813	6 804	3 304	2 163	9 710	114	8 101	÷ 5 012	9,3	13,2	11,0
59	730 200	728 029	6 903	3 283	2 082	9 316	118	8 045	÷ 8 055	9,5	12,8	11,0
60	724 100	720 781	7 207	3 454	2 191	9 876	93	8 275	÷ 8 849	10,0	13,6	11,4
1956—60 gnsst. average	735 600	•	7 052	3 382	2 180	9 678	121	8 060	÷ 7 702	9,6	13,2	11,0
1961	717 400	716 432	7 149	3 245	2 073	9 800	123	8 287	÷ 5 862	10,0	13,7	11,6
62	712 500	709 948	7 320	3 123	2 003	9 889	106	8 732	÷ 7 641	10,3	13,9	12,3
63	705 600	700 938	7 523	3 067	1 914	10 568	121	8 826	÷ 10 752	10,7	15,0	12,5
64	693 300	687 678	7 432	2 944	1 882	10 430	74	8 893	÷ 14 797	10,7	15,0	12,8
65	680 900	675 552	7 313	2 847	1 731	10 430	109	9 028	÷ 13 528	10,7	15,3	13,2
1961—65 gnsst. average	701 900	•	7 347	3 045	1 921	10 223	107	8 753	÷ 10 516	10,5	14,6	12,5
1966	669 300	665 352	7 250	2 727	1 779	10 593	98	9 110	÷ 11 683	10,8	15,8	13,6
1967	660 500	656 560	7 118	2 703	1 821	9 690	89	9 182*	÷ 9 307	10,8	14,7	13,9

¹ Fra og med 1936 beregnet på grundlag af de for hver måned konstaterede flytningsoverskud og fødselsoverskud. Til og med 1935 de ved lineær interpolation beregnede folketal pr. 1. juli. ² Vedrører til og med 1943 ægteskaber, der blev indgået i pågældende kommune, derefter ægteskaber, hvor brudgommen før vielsen boede i kommunen. ³ Vedrører til og med 1942 de i pågældende kommune faktisk stedfundne dødfødsler uden hensyn til moderens bopæl. ⁴ Forskellen mellem den beregnede befolkning ved årets begyndelse og slutning fratrukket fødselsoverskuddet.

ANM. Vedrørende begreberne faktisk og bosiddende befolkning se anm. til tabel 3, side 4.

(fortsættes)

TABEL 25 (fortsat). Ægteskaber, skilsmisser, fødte, døde og tilflytningsoverskud 1881-1967.
Marriages, divorces, births, deaths, and immigration surplus of the population 1881-1967.

B. Frederiksberg Frederiksberg Faktisk befolkning actual population	Middel- folketal ¹ estimat. popu- lation	Beregnet folketal ved årets slutning estimated population at the end of the year	Ægteskaber ² marriages		Skilsmisser divorces	Leven- defødte live- births	Død- fødte ³ still- births	Døde deaths	Tilflyt- nings- oversk. ⁴ immig- ration surplus	Pr. 1000 indbyggere per 1000 inhabitants		
			I alt total	heraf borger- lige civil						Ægte- skaber ² mar- riages	Leven- defødte live- births	Døde deaths
1881-85 gnstl. average	32 600	•	281	1 024	21	615	1 497	8,6	31,4	18,9
1886-90 » »	43 100	•	321	1 260	32	877	1 960	7,4	29,2	20,3
1891-95 » »	53 500	•	384	10	...	1 463	27	1 038	1 839	7,2	27,3	19,4
1896-1900 » »	67 300	•	564	12	...	1 731	46	1 164	2 698	8,4	25,7	17,3
1901-05 » »	81 700	•	659	36	...	1 993	42	1 198	1 445	8,1	24,4	14,7
1906-10 » »	93 300	•	768	76	...	1 861	46	1 376	1 506	8,2	19,9	14,7
1911-15 » »	97 400	•	772	72	...	1 485	37	1 300	228	7,9	15,2	13,3
1916-20 » »	103 100	•	988	66	...	1 503	35	1 565	1 178	9,6	14,6	15,2
1921-25 » »	104 000	•	1 051	229	...	1 477	30	1 441	÷ 188	10,1	14,2	13,9
1926-30 » »	104 200	•	982	410	...	1 353	32	1 529	677	9,4	13,0	14,7
Bosiddende befolk. resident population												
1931	107 000	108 099	1 121	489	154	1 052	27	1 322	2 272	10,5	9,8	12,4
32	109 400	110 401	1 074	466	155	1 026	39	1 403	2 679	9,8	9,4	12,8
33	110 800	111 202	1 206	591	197	1 101	36	1 352	1 052	10,9	9,9	12,2
34	111 500	111 803	1 335	651	180	1 198	46	1 383	786	12,0	10,7	12,4
35	112 500	113 205	1 278	621	206	1 237	25	1 502	1 667	11,4	11,0	13,4
1931-35 gnstl. average	110 200	•	1 203	563	178	1 123	35	1 392	1 691	10,9	10,2	12,6
1936	113 700	115 520	1 344	675	214	1 288	30	1 362	2 389	11,8	11,3	12,0
37	114 500	114 326	1 355	675	239	1 305	36	1 541	÷ 958	11,8	11,4	13,5
38	114 300	115 633	1 319	652	211	1 348	36	1 408	1 367	11,5	11,8	12,3
39	114 900	114 838	1 410	684	228	1 265	41	1 446	÷ 614	12,3	11,0	12,6
40	113 900	113 544	1 404	696	234	1 406	45	1 481	÷ 1 219	12,3	12,3	13,0
1936-40 gnstl. average	114 300	•	1 366	676	225	1 322	38	1 448	193	12,0	11,6	12,7
1941	113 600	114 651	1 208	579	260	1 328	46	1 398	1 177	10,6	11,7	12,3
42	115 000	115 352	1 325	618	342	1 571	75 ^a	1 372	502	11,5	13,7	11,9
43	115 100	115 060	1 326 ^a	573 ^a	307	1 591	33 ^a	1 405	÷ 478	11,5	13,8	12,2
44	115 000	114 862	984 ^a	378 ^a	326	1 670	31	1 481	÷ 387	8,6	14,5	12,9
45	114 500	114 977	986	373	337	1 648	23	1 627	94	8,6	14,4	14,2
1941-45 gnstl. average	114 600	•	1 166	504	314	1 562	42	1 457	182	10,2	13,6	12,7
1946	115 700	116 821	1 018	392	432	1 889	32	1 521	1 476	8,8	16,3	13,1
47	116 700	117 509	1 049	414	369	1 840	36	1 510	358	9,0	15,8	12,9
48	117 800	118 606	936	380	398	1 624	15	1 321	794	7,9	13,8	11,2
49	118 500	118 791	963	393	343	1 406	13	1 325	104	8,1	11,9	11,2
50	118 800	119 330	1 037	404	385	1 479	28	1 392	452	8,7	12,4	11,7
1946-50 gnstl. average	117 500	•	1 001	397	385	1 648	25	1 414	637	8,5	14,0	12,0
1951	118 400	117 909	1 011	402	321	1 346	22	1 375	÷ 1 392	8,5	11,4	11,6
52	117 400	117 354	969	376	297	1 241	24	1 439	÷ 357	8,3	10,6	12,3
53	117 200	117 450	918	400	297	1 262	17	1 413	247	7,8	10,8	12,1
54	117 600	117 874	974	426	304	1 249	14	1 345	520	8,3	10,6	11,4
55	117 600	117 483	1 064	452	291	1 241	20	1 426	÷ 206	9,0	10,6	12,1
1951-55 gnstl. average	117 700	•	987	411	302	1 268	19	1 400	÷ 238	8,4	10,8	11,9
1956	117 300	117 379	1 039	469	300	1 206	27	1 422	112	8,9	10,3	12,1
57	116 900	116 127	1 032	431	309	1 186	18	1 475	÷ 963	8,8	10,1	12,6
58	115 600	115 504	1 030	434	301	1 150	17	1 467	÷ 306	8,9	9,9	12,7
59	115 100	115 026	992	397	296	1 163	15	1 435	÷ 206	8,6	10,1	12,5
60	114 800	114 499	1 076	431	285	1 191	13	1 597	÷ 121	9,4	10,4	13,9
1956-60 gnstl. average	115 900	•	1 034	432	298	1 179	18	1 479	÷ 297	8,9	10,2	12,8
1961	114 200	113 903	1 036	411	292	1 195	12	1 494	÷ 297	9,1	10,5	13,1
62	113 500	113 420	1 020	398	253	1 206	9	1 554	÷ 135	9,0	10,6	13,7
63	113 200	112 921	1 114	413	288	1 291	10	1 531	÷ 259	9,8	11,4	13,5
64	112 300	111 518	1 066	367	248	1 380	7	1 602	÷ 1 181	9,5	12,3	14,3
65	110 900	110 308	1 018	336	231	1 368	10	1 563	÷ 1 015	9,2	12,3	14,1
1961-65 gnstl. average	112 800	•	1 051	385	262	1 288	10	1 549	÷ 577	9,3	11,4	13,7
1966	109 500	108 628	1 011	345	226	1 448	11	1 691	÷ 1 437	9,2	13,2	15,4
1967	107 600	106 630	968	355	266	1 185	6	1 665*	÷ 1 538	9,0	11,0	15,5

¹, ², ³ og ⁴, se de tilsvarende noter side 31.

ANM. Vedrørende begreberne faktisk og bosiddende befolkning se anm. til tabel 3, side 4.

(fortsættes)

TABEL 25 (fortsat). Ægteskaber, skilsmisser, fødte, døde og tilflytningsoverskud 1881—1967.
 Marriages, divorces, births, deaths, and immigration surplus of the population 1881—1967.

C. Gentofte Gentofte	Middel- folketal ¹ estimat. popu- lation	Beregnet folketal ved årets slutning estimated population at the end of the year	Ægteskaber ² marriages		Skilsmisser divorces	Leven- defødte live- births	Død- fødte ³ still- births	Døde deaths	Tilflyt- nings- oversk. ⁴ immi- gration surplus	Pr. 1 000 indbyggere per 1 000 inhabitants		
			I alt total	heraf borger- lige civil						Ægte- skaber ² mar- riages	Leven- defødte live- births	Døde deaths
1881-85 gnstl. average	5 800	•	37	176	5	107	158	6,4	30,3	18,4
1886-90 » »	7 000	•	45	213	4	125	172	6,4	30,4	17,9
1891-95 » »	8 500	•	49	230	5	137	354	5,8	27,1	16,1
1896-1900 » »	12 100	•	72	1	...	283	4	170	792	6,0	23,4	14,0
1901-05 » »	17 700	•	116	4	...	397	9	196	1 039	6,6	22,4	11,1
1906-10 » »	23 200	•	131	5	...	431	6	217	590	5,6	18,6	9,4
1911-15 » »	26 900	•	152	7	...	383	9	217	1 183	5,7	14,2	8,1
1916-20 » »	33 100	•	235	8	...	481	11	259	386	7,1	14,5	7,8
1921-25 » »	37 300	•	254	33	...	546	9	257	864	6,8	14,6	6,9
1926-30 » »	43 600	•	311	93	...	561	18	465 ⁵	1 562	7,1	12,9	10,7 ⁵
Bosiddende befolk. resident population												
1931	50 100	51 603	355	134	36	591	14	543	4 102	7,1	11,8	10,8
32	52 800	54 218	354	142	47	654	22	582	2 543	6,7	12,4	11,0
33	55 300	57 308	445	196	63	642	17	563	3 011	8,0	11,6	10,2
34	58 800	62 470	530	209	61	704	19	543	5 001	9,0	12,0	9,2
35	63 200	64 231	568	242	71	737	9	703	1 727	9,0	11,7	11,1
1931-35 gnstl. average	56 000	•	450	185	56	666	16	587	3 277	8,0	11,9	10,5
1936	66 300	68 820	600	264	90	848	10	673	4 414	9,0	12,8	10,2
37	70 600	72 660	599	289	90	895	20	683	3 628	8,5	12,7	9,7
38	73 900	75 419	674	324	104	1 014	15	742	2 487	9,1	13,7	10,0
39	76 200	76 865	687	314	80	1 111	19	735	1 070	9,0	14,6	9,6
40	76 700	76 565	678	322	90	1 173	13	736	÷ 737	8,8	15,3	9,6
1936-40 gnstl. average	72 700	•	648	303	91	1 008	15	714	2 172	8,9	13,9	9,8
1941	77 400	78 406	643	265	98	1 075	6	668	1 434	8,3	13,9	8,6
42	79 200	80 080	683	260	135	1 373	20 ³	663	964	8,6	17,3	8,4
43	80 700	81 397	716 ²	268 ²	118	1 424	21 ³	683	576	8,9	17,6	8,5
44	81 600	81 682	663 ²	199 ²	152	1 488	24	793	÷ 410	8,1	18,2	9,7
45	82 500	84 700	609	189	170	1 522	26	878	2 374	7,4	18,4	10,6
1941-45 gnstl. average	80 300	•	663	236	135	1 376	19	737	987	8,3	17,1	9,2
1946	84 700	85 365	667	224	205	1 594	29	804	÷ 125	7,9	18,8	9,5
47	85 600	86 348	691	270	188	1 480	32	836	339	8,1	17,3	9,8
48	86 500	86 487	691	214	182	1 298	21	678	÷ 481	8,0	15,0	7,8
49	87 100	87 671	728	231	193	1 191	13	791	784	8,4	13,7	9,1
50	87 700	87 826	758	252	180	1 199	18	768	÷ 276	8,6	13,7	8,8
1946-50 gnstl. average	86 300	•	707	238	190	1 352	23	775	48	8,2	15,7	9,0
1951	88 000	88 133	736	247	171	1 056	25	756	7	8,4	12,0	8,6
52	88 000	88 108	723	255	173	1 111	18	749	÷ 387	8,2	12,6	8,5
53	88 300	88 640	695	211	195	1 172	26	828	188	7,9	13,3	9,4
54	88 700	88 865	723	250	163	1 120	31	820	÷ 75	8,2	12,6	9,2
55	89 100	89 139	695	252	192	1 247	21	817	÷ 156	7,8	14,0	9,2
1951-55 gnstl. average	88 400	•	714	243	179	1 141	24	794	÷ 85	8,1	12,9	9,0
1956	89 000	88 882	739	246	175	1 129	17	839	÷ 547	8,3	12,7	9,4
57	88 800	88 981	748	241	164	1 153	15	904	÷ 150	8,4	13,0	10,2
58	88 900	88 882	786	255	197	1 146	19	917	÷ 328	8,8	12,9	10,3
59	88 700	88 589	775	264	175	1 179	16	969	÷ 503	8,7	13,3	10,9
60	88 400	88 359	793	241	190	1 065	6	961	÷ 334	9,0	12,0	10,9
1956-60 gnstl. average	88 800	•	768	249	180	1 134	15	918	÷ 372	8,6	12,8	10,3
1961	88 200	88 365	850	248	169	1 147	10	949	÷ 192	9,6	13,0	10,8
62	88 200	88 046	865	254	160	1 102	4	945	÷ 476	9,8	12,5	10,7
63	87 500	87 421	869	257	189	1 239	9	990	÷ 874	9,9	14,1	11,3
64	87 000	86 316	836	220	144	1 126	9	1 004	÷ 1 227	9,6	12,9	11,5
65	85 600	85 000	876	252	179	1 124	10	1 052	÷ 1 388	10,2	13,1	12,3
1961-65 gnstl. average	87 300	•	859	246	168	1 148	8	988	÷ 832	9,8	13,1	11,3
1966	84 600	84 255	872	257	158	1 131	4	1 118	÷ 758	10,3	13,4	13,2
1967	83 200	82 335	826	244	149	1 049	5	1 079 [*]	÷ 1 066	9,9	12,6	13,0

¹, ², ³ og ⁴, se de tilsvarende noter side 31. ⁵ Den store stigning i antal døde skyldes det forhold, at der tidligere var et stort antal personer hjemmehørende i Gentofte, der døde på amtsygehuse i Lyngby og på Frederiksberg og derfor taltes med i disse kommuners faktiske antal døde, men ikke i Gentofte kommunes; men efter åbningen af amtsygehuset i Gentofte (januar 1927) indgår samtlige dødsfald på dette sygehus i tallet for det faktiske antal døde i Gentofte. (fortsættes)

ANM. Vedrørende begreberne faktisk og bosiddende befolkning se anm. til tabel 3, side 4.

TABEL 25 (fortsat). Ægteskaber, skilsmisser, fødte, døde og tilflytningsoverskud 1881-1967.
Marriages, divorces, births, deaths, and immigration surplus of the population 1881-1967.

D. Hovedstaden the capital	Middel- folketal ¹ estimat. popu- lation	Beregnet folketal ved årets slutning estimated population at the end of the year	Ægteskaber ² marriages		Skilsmisser ³ divorces	Leven- defødte live- births	Død- fødte ⁴ still- births	Døde deaths	Tilflyt- nings- oversk. ⁵ immig- ration surplus	Pr. 1000 indbyggere per 1000 inhabitants		
			I alt total	heraf borger- lige civil						Ægte- skaber ² marriages	Leven- dødte live- births	Døde deaths
Faktisk befolkning actual population												
1881-85 gnstl. average	303 500	•	2 996	•	•	11 159	358	6 891	6 416	9,9	36,8	22,7
1886-90 » »	350 100	•	3 035	•	•	12 190	376	7 811	4 324	8,7	34,8	22,3
1891-95 » »	389 100	•	3 021	•	•	12 012	284	7 947	3 347	7,8	30,9	20,4
1896-1900 » »	430 100	•	3 686	191	190	12 229	340	7 471	6 826	8,6	28,4	17,4
1901-05 » »	508 700	•	4 133	466	261	14 337	364	8 034	7 092	8,1	28,2	15,8
1906-10 » »	561 800	•	4 807	902	395	14 580	359	8 245	3 523	8,6	26,0	14,7
1911-15 » »	605 900	•	5 274	982	473	13 463	343	8 251	5 278	8,7	22,2	13,6
1916-20 » »	671 800	•	6 780	1 111	674	13 960	388	9 345	8 288	10,1	20,8	13,9
1921-25 » »	718 300	•	7 191	2 037	969	13 447	339	8 471	1 528	10,0	18,7	11,8
1926-30 » »	750 500	•	6 943	3 444	1 260	11 601	293	8 995	5 565	9,3	15,5	12,0
Bosiddende befolk. resident population												
1931	774 600	781 099	7 600	4 002	1 365	9 985	213	9 086	16 069	9,8	12,9	11,7
32	787 100	793 074	7 617	4 362	1 414	10 315	257	9 156	10 816	9,7	13,1	11,6
33	798 400	805 554	8 772	5 195	1 558	10 462	298	9 066	11 084	11,0	13,1	11,4
34	813 900	824 064	9 733	5 706	1 660	10 989	326	9 003	16 524	12,0	13,5	11,1
35	830 600	841 947	9 732	5 861	1 703	11 626	333	9 898	16 155	11,7	14,0	11,9
1931-35 gnstl. average	800 900	•	8 691	5 025	1 540	10 676	285	9 242	14 130	10,9	13,3	11,5
1936	846 300	855 956	9 897	5 925	1 807	12 064	345	9 608	11 553	11,7	14,3	11,4
37	860 000	869 726	10 064	6 185	1 871	13 042	395	9 741	10 469	11,7	15,2	11,3
38	873 200	880 779	9 718	5 862	1 873	13 881	380	9 596	6 768	11,1	15,9	11,0
39	881 700	888 131	10 706	6 492	2 053	14 095	377	9 333	2 590	12,1	16,0	10,6
40	889 600	891 905	10 451	6 394	1 974	14 945	394	9 785	+1 386	11,7	16,8	11,0
1936-40 gnstl. average	870 200	•	10 167	6 172	1 916	13 605	378	9 613	5 999	11,7	15,6	11,0
1941	892 600	898 824	9 422	5 459	2 100	14 415	343	9 339	1 843	10,6	16,1	10,5
42	902 700	909 274	10 345	5 783	2 519	16 677	303 ⁴	9 259	3 032	11,5	18,5	10,3
43	910 900	914 387	10 129 ²	5 520 ²	2 654	18 258	387 ⁴	9 388	+3 757	11,1	20,0	10,3
44	916 800	920 638	10 893 ²	4 941 ²	2 653	19 133	359	10 436	+2 446	11,9	20,9	11,4
45	926 100	938 709	10 228	4 915	2 898	19 046	344	11 279	10 304	11,0	20,6	12,2
1941-45 gnstl. average	909 800	•	10 204	5 323	2 565	17 506	359	9 940	1 795	11,2	19,2	10,9
1946	946 400	959 611	11 337	5 457	3 698	20 073	371	10 706	11 535	12,0	21,2	11,3
47	960 300	966 161	11 602	5 589	3 441	19 245	357	10 362	+2 333	12,1	20,0	10,8
48	966 400	968 633	11 605	5 461	3 539	16 547	259	9 195	+4 880	12,0	17,1	9,5
49	969 300	971 502	11 121	5 375	3 459	14 472	244	9 652	+1 891	11,5	14,9	10,0
50	973 300	974 633	11 338	5 336	3 332	14 405	284	9 584	+1 750	11,6	14,8	9,8
1946-50 gnstl. average	963 100	•	11 401	5 444	3 494	16 948	303	9 900	136	11,8	17,6	10,3
1951	972 200	970 093	10 524	4 938	3 045	13 461	220	9 730	+8 271	10,8	13,8	10,0
52	967 000	966 282	10 028	4 644	3 070	12 797	215	9 973	+6 635	10,4	13,2	10,3
53	965 200	964 579	9 339	4 320	2 799	12 880	249	9 929	+4 654	9,7	13,3	10,3
54	962 500	961 568	9 328	4 430	2 935	12 544	259	9 791	+5 704	9,7	13,0	10,2
55	959 500	957 820	9 232	4 259	2 828	12 432	189	9 866	+6 314	9,6	13,0	10,3
1951-55 gnstl. average	965 300	•	9 690	4 518	2 936	12 823	226	9 858	+6 328	10,0	13,3	10,2
1956	953 900	950 842	8 979	4 224	2 795	12 152	188	9 977	+9 153	9,4	12,7	10,5
57	946 500	943 324	8 925	4 090	2 615	12 008	171	10 540	+8 986	9,4	12,7	11,1
58	940 000	939 199	8 620	3 993	2 661	12 006	150	10 485	+5 646	9,2	12,8	11,2
59	934 000	931 644	8 670	3 944	2 553	11 658	149	10 449	+8 704	9,3	12,5	11,2
60	927 300	923 639	9 076	4 126	2 666	12 132	112	10 833	+9 304	9,8	13,1	11,7
1956-60 gnstl. average	940 300	•	8 854	4 063	2 658	11 991	154	10 457	+8 371	9,4	12,8	11,1
1961	919 800	918 700	9 035	3 904	2 534	12 142	145	10 730	+6 351	9,8	13,2	11,7
62	914 200	911 414	9 205	3 775	2 416	12 197	119	11 231	+8 252	10,1	13,3	12,3
63	906 300	901 280	9 506	3 737	2 391	13 098	140	11 347	+11 885	10,5	14,4	12,5
64	892 600	885 512	9 334	3 531	2 274	12 936	90	11 499	+17 205	10,5	14,5	12,9
65	877 400	870 860	9 207	3 435	2 141	12 922	129	11 643	+15 931	10,5	14,7	13,2
1961-65 gnstl. average	902 000	•	9 257	3 676	2 351	12 659	125	11 290	+11 925	10,3	14,0	12,5
1966	863 400	858 235	9 133	3 329	2 163	13 172	113	11 919	+13 878	10,6	15,3	13,8
1967	851 300	845 525	8 912	3 302	2 236	11 924	100	11 926*	+12 751	10,5	14,0	14,0

¹ og ², se de tilsvarende noter side 31. ³ Indtil 1921 ekskl. Gentofte. ⁴ og ⁵ Se henholdsvis note 3 og 4 side 31.

ANM. Vedrørende begreberne faktisk og bosiddende befolkning se anm. til tabel 3, side 4.

TABEL 26.

Levendefødte og dødfødte. *Live-births and still-births.*

	Levendefødte <i>live-births</i>			Dødfødte <i>still-births</i>			I alt fødte <i>total</i>	Af 1000 fødte var født uden for ægteskab of 1000 born were illegitimates	Af 1000 fødte var drenge of 1000 born were males	Af 1000 fødte var dødfødte of 1000 born were still-born
	Drenge <i>males</i>	Piger <i>females</i>	I alt <i>total</i>	Drenge <i>males</i>	Piger <i>females</i>	I alt <i>total</i>				
København										
1967	4 979	4 711	9 690	43	46	89	9 779	182	514	9
1966	5 372	5 221	10 593	52	46	98	10 691	174	507	9
1965	5 350	5 080	10 430	70	39	109	10 539	169	514	10
1961-65 gnsst. <i>average</i>	5 264	4 959	10 223	59	48	107	10 330	158	515	10
heraf uden { 1967	912	836	1 748	12	15	27	1 775	•	521	15
for ægteskab { 1966	948	885	1 833	13	10	23	1 856	•	518	12
illegitimates { 1965	878	876	1 754	17	5	22	1 776	•	504	12
{ 1961-65 gnsst. <i>average</i>	827	790	1 617	11	9	20	1 637	•	512	12
Frederiksberg										
1967	570	615	1 185	4	2	6	1 191	160	482	5
1966	737	711	1 448	6	5	11	1 459	138	509	8
1965	677	691	1 368	7	3	10	1 378	124	496	7
1961-65 gnsst. <i>average</i>	647	641	1 288	5	5	10	1 298	119	502	8
heraf uden { 1967	97	93	190	—	1	1	191	•	•	•
for ægteskab { 1966	94	104	198	—	3	4	202	•	•	•
illegitimates { 1965	82	86	168	3	—	3	171	•	•	•
{ 1961-65 gnsst. <i>average</i>	77	76	153	1	1	2	155	•	•	•
Gentofte										
1967	557	492	1 049	2	3	5	1 054	185 ¹	530	5
1966	591	540	1 131	2	2	4	1 135	167 ¹	522	4
1965	575	549	1 124	7	3	10	1 134	183 ¹	513	9
1961-65 gnsst. <i>average</i>	594	554	1 148	5	3	8	1 156	195 ¹	518	7
heraf uden { 1967	106	88	194 ¹	—	1	1	195 ¹	•	•	•
for ægteskab { 1966	107	82	189 ¹	—	—	—	189 ¹	•	•	•
illegitimates { 1965	108	99	207 ¹	—	—	—	207 ¹	•	•	•
{ 1961-65 gnsst. <i>average</i>	116	108	224 ¹	—	1	1	225 ¹	•	•	•
Hovedstaden the capital										
1967	6 106	5 818	11 924	49	51	100	12 024	180	512	8
1966	6 700	6 472	13 172	60	53	113	13 285	169	509	9
1965	6 602	6 320	12 922	84	45	129	13 051	165	512	10
1961-65 gnsst. <i>average</i>	6 505	6 154	12 659	69	56	125	12 784	158	514	10
heraf uden { 1967	1 115	1 017	2 132	12	17	29	2 161	•	522	13
for ægteskab { 1966	1 149	1 071	2 220	14	13	27	2 247	•	518	12
illegitimates { 1965	1 068	1 061	2 129	20	5	25	2 154	•	505	12
{ 1961-65 gnsst. <i>average</i>	1 020	974	1 994	12	11	23	2 017	•	512	11

¹ De relativt høje tal for fødsler uden for ægteskab i Gentofte skyldes, at mødrene på Mødrehjælpens hjem på Margrethevej 14 er regnet for bosiddende i Gentofte.

ANM. Tallene vedrører fødsler blandt den bosiddende befolkning.

TABEL 27. Antal fødsler i hovedstaden¹, delt efter de fødende mødres alder.

Number of births in the capital distributed according to age of mothers.

De fødende mødres alder <i>age of mothers</i>	Antal fødsler <i>number of births</i>						Årligt antal fødsler for hver 10 000 kvinder i hver aldersklasse <i>annual number of births per 10 000 women of each age group</i>	
	I ægteskab <i>legitimate</i>		Uden for ægteskab <i>illegitimate</i>		I alt <i>total</i>		1961-65 gnsst. <i>average</i>	1956-60 gnsst. <i>average</i>
	1961-65 gnsst. <i>average</i>	1956-60 gnsst. <i>average</i>	1961-65 gnsst. <i>average</i>	1956-60 gnsst. <i>average</i>	1961-65 gnsst. <i>average</i>	1956-60 gnsst. <i>average</i>		
15-19 år <i>years</i>	1 214	969	719	524	1 933	1 493	522	462
20-24 »	4 381	3 775	687	541	5 068	4 316	1 364	1 353
25-29 »	2 942	2 992	312	244	3 254	3 236	1 235	1 095
30-34 »	1 387	1 684	163	160	1 550	1 844	662	611
35-39 »	566	792	83	89	649	881	245	252
40-44 »	151	189	28	32	179	221	55	60
45-49 »	8	12	0	3	8	15	3	4
I alt <i>total</i>	10 649	10 413	1 992	1 593	12 641	12 006	579 ²	510 ²

¹ Tabellen omfatter fødsler blandt den bosiddende befolkning.

² Antal fødsler for hver 10 000 kvinder i alderen 15-49 år.

ANM. Under „gifte kvinder“ er i denne tabel medregnet separerede kvinder, under „ugifte“ er medregnet enker og fra-skilte kvinder.

TABEL 29.

Frugtbarheden i ægteskabets første 6 år.

Fertility during the first 6 years of marriage.

København Copenhagen	Hustruens alder ved ægteskabets indgåelse age of wife on contraction of marriage								
	Under 25 år -25 years			25-34 år years			35-49 år years		
	Ægteskaber indgået i married			Ægteskaber indgået i married			Ægteskaber indgået i married		
	1928	1938	1948	1928	1938	1948	1928	1938	1948
Antal børn pr. 1000 ægteskaber number of children born per 1000 marriages									
født i ægteskabets 1. år in 1st year of marriage.....	372	329	424	197	198	252	96	72	75
» » » 2. » » 2nd » » »	189	191	219	142	148	156	35	30	48
» » » 3. » » 3rd » » »	160	172	200	110	128	132	21	20	26
» » » 4. » » 4th » » »	135	173	173	105	128	105	19	22	14
» » » 5. » » 5th » » »	107	167	176	80	123	99	12	16	15
» » » 6. » » 6th » » »	111	160	146	70	130	70	23	15	13

ANM. I statistisk månedsskrift 1957, nr. 4, side 105f, findes en nærmere redegørelse for grundlaget for de anførte tal.

DIAGRAM 5.

Levendefødte og døde
pr. 1 000 indbyggere i hovedstaden fra 1902 til 1967.

Number of live-births and deaths per 1 000 inhabitants in the capital 1902-1967.

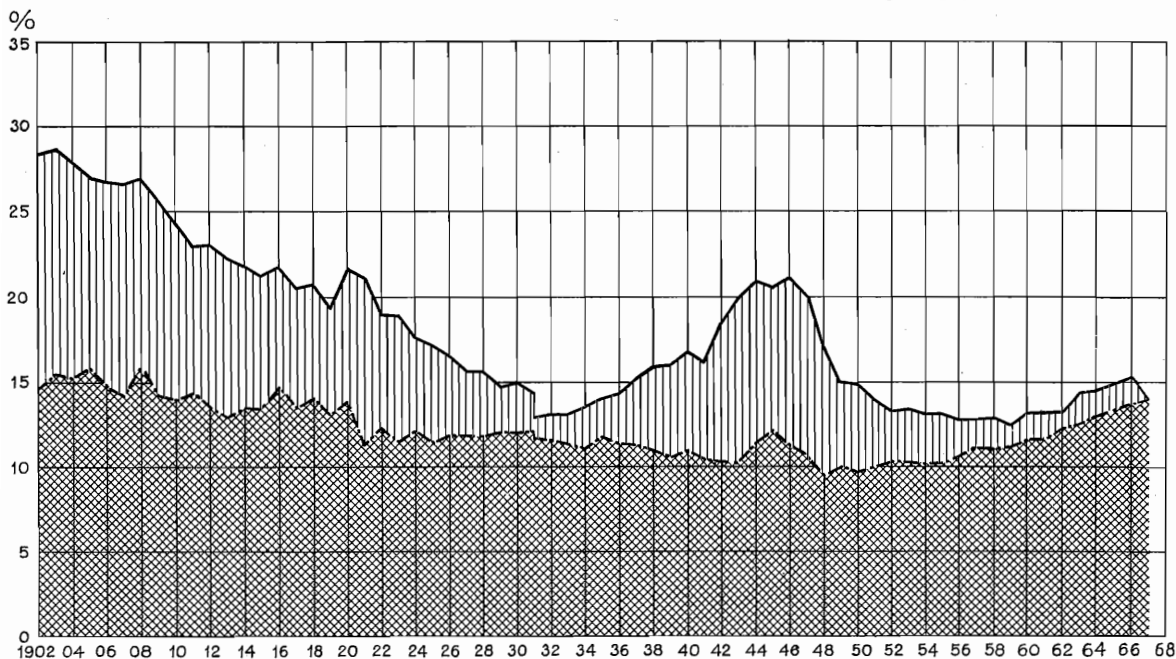

Den øverste kurve angiver antal levendefødte pr. 1 000 indb. og den nederste kurve antal døde pr. 1 000 indb., mens det lodret skraverede areal angiver fødselsoverskuddet. The uppermost curve indicates number of live-births per 1000 inhabitants and the nethermost curve number of deaths per 1000 inhabitants while the vertical hatched area indicates the excess of births.

ANM. Til 1931 refererer tallene sig til antallet af fødsler og dødsfald, der faktisk har fundet sted i hovedstaden, i forhold til den faktisk tilstedeværende befolkning, hvorimod tallene siden 1931 refererer sig til antallet af fødte og døde inden for den bosiddende befolkning i hovedstaden, jfr. tabel 25 side 34.

TABEL 30. Dødelighedstavle og overlevelsestavle for hovedstaden, beregnet på grundlag af erfaringerne i årene 1956-60. Mortality and survival tables of the capital 1956-60.

Alder age	Mænd males			Kvinder females			Alder age	Mænd males			Kvinder females		
	Alders- klassens døds- hyppighed ¹ mortality of group	Overle- vende ² survivors	Middel- levetid ³ average expected life-time	Alders- klassens døds- hyppighed ¹ mortality of group	Over- levende ² survivors	Middel- levetid ³ average expected life-time		Alders- klassens døds- hyppighed ¹ mortality of group	Over- levende ² survivors	Middel- levetid ³ average expected life-time	Alders- klassens døds- hyppighed ¹ mortality of group	Over- levende ² survivors	Middel- levetid ³ average expected life-time
0 år	2 656	100 000	68,77	2 059	100 000	73,66							
1 »	154	97 344	69,63	162	97 941	74,20	46 år	440	91 708	26,98	344	93 677	31,17
2 »	75	97 194	68,74	67	97 782	73,32	47 »	516	91 305	26,10	384	93 355	30,28
3 »	29	97 121	67,79	34	97 717	72,36	48 »	620	90 834	25,23	406	92 997	29,39
4 »	54	97 093	66,81	37	97 684	71,39	49 »	670	90 271	24,38	432	92 619	28,51
5 »	36	97 041	65,84	38	97 648	70,42	50 »	757	89 666	23,54	470	92 219	27,62
6 »	42	97 006	64,87	22	97 611	69,44	51 »	879	88 987	22,72	513	91 786	26,76
7 »	38	96 965	63,90	18	97 590	68,46	52 »	954	88 205	21,92	540	91 315	25,89
8 »	28	96 928	62,92	20	97 572	67,47	53 »	1 000	87 364	21,12	575	90 823	25,03
9 »	32	96 901	61,94	28	97 552	66,48	54 »	1 174	86 490	20,33	658	90 301	24,17
10 »	27	96 870	60,96	32	97 525	65,50	55 »	1 368	85 475	19,57	715	89 707	23,33
11 »	17	96 844	59,97	23	97 494	64,52	56 »	1 515	84 306	18,83	735	89 066	22,49
12 »	26	96 828	58,98	20	97 472	63,53	57 »	1 630	83 029	18,11	796	88 411	21,66
13 »	30	96 803	58,00	22	97 453	62,55	58 »	1 752	81 676	17,40	842	87 707	20,83
14 »	26	96 774	57,02	32	97 432	61,56	59 »	1 890	80 245	16,71	938	86 969	20,00
15 »	38	96 749	56,03	38	97 401	60,58	60 »	2 024	78 728	16,02	1 097	86 153	19,18
16 »	48	96 712	55,05	42	97 364	59,60	61 »	2 223	77 135	15,34	1 238	85 208	18,39
17 »	60	96 667	54,08	42	97 323	58,63	62 »	2 508	75 420	14,68	1 298	84 153	17,62
18 »	72	96 609	53,11	43	97 282	57,65	63 »	2 758	73 528	14,04	1 361	83 061	16,84
19 »	75	96 539	52,15	50	97 240	56,68	64 »	2 952	71 500	13,42	1 601	81 931	16,06
20 »	80	96 467	51,19	46	97 191	55,70	65 »	3 263	69 389	12,82	1 806	80 619	15,31
21 »	92	96 390	50,23	50	97 146	54,73	66 »	3 512	67 125	12,23	1 878	79 163	14,59
22 »	96	96 301	49,28	68	97 097	53,76	67 »	3 818	64 768	11,66	2 086	77 677	13,86
23 »	74	96 209	48,32	56	97 031	52,79	68 »	4 190	62 295	11,10	2 366	76 057	13,14
24 »	68	96 138	47,36	46	96 977	51,82	69 »	4 628	59 685	10,57	2 630	74 257	12,45
25 »	87	96 073	46,39	58	96 932	50,85	70 »	5 074	56 923	10,06	2 888	72 305	11,70
26 »	110	95 989	45,43	67	96 876	49,88	71 »	5 329	54 035	9,57	3 307	70 217	11,11
27 »	121	95 883	44,48	88	96 811	48,91	72 »	5 574	51 155	9,08	3 934	67 895	10,47
28 »	114	95 767	43,53	96	96 726	47,95	73 »	6 224	48 304	8,58	4 327	65 224	9,88
29 »	134	95 658	42,58	104	96 633	47,00	74 »	6 995	45 298	8,12	4 694	62 402	9,30
30 »	155	95 530	41,64	104	96 533	46,05	75 »	7 452	42 129	7,69	5 322	59 473	8,73
31 »	159	95 382	40,70	102	96 433	45,09	76 »	7 856	38 990	7,27	5 910	56 308	8,20
32 »	148	95 230	39,77	124	96 335	44,15	77 »	8 574	35 927	6,85	6 461	52 980	7,68
33 »	182	95 089	38,83	141	96 216	43,19	78 »	9 562	32 847	6,44	7 335	49 557	7,18
34 »	198	94 916	37,90	152	96 080	42,25	79 »	10 058	29 706	6,07	8 355	45 922	6,70
35 »	164	94 728	36,97	161	95 934	41,32	80 »	10 781	26 718	5,70	9 130	42 085	6,27
36 »	200	94 573	36,03	181	95 780	40,38	81 »	12 594	23 838	5,32	10 136	38 243	5,85
37 »	241	94 384	35,10	189	95 607	39,45	82 »	13 575	20 836	5,02	11 095	34 367	5,45
38 »	233	94 156	34,18	190	95 426	38,53	83 »	14 212	18 008	4,73	12 220	30 554	5,07
39 »	238	93 937	33,26	232	95 245	37,60	84 »	15 306	15 449	4,43	13 516	26 820	4,71
40 »	288	93 713	32,34	250	95 024	36,69	85 »	16 882	13 084	4,14	15 263	23 195	4,37
41 »	319	93 443	31,43	223	94 786	35,78	86 »	18 490	10 875	3,88	17 226	19 655	4,06
42 »	349	93 145	30,53	218	94 575	34,86	87 »	19 412	8 864	3,64	18 274	16 269	3,80
43 »	360	92 820	29,64	228	94 369	33,93	88 »	21 394	7 143	3,40	19 669	13 296	3,54
44 »	397	92 486	28,74	234	94 154	33,01	89 »	23 508	5 615	3,19	20 284	10 681	3,29
45 »	446	92 119	27,86	274	93 934	32,08	90 »	24 455	4 295	3,00	22 288	8 515	3,00

¹ Tallene angiver (i 100 000-dele) hyppigheden af dødsfald i løbet af et år, fra en fødselsdag til den næste. ² D. v. s. hvor mange af 100 000 samtidige fødte, der vil opleve deres 1 års, 2 års, 3 års o. s. v. fødselsdag, såfremt dødeligheden fortsat vil være den samme som er konstanteret her for femåret 1956-60. ³ Tallene angiver for hvert år det gennemsnitlige antal leveår, som de personer, der opnår den pågældende alder, har tilbage, hvis de uddør på den måde overlevelsestavlen angiver.

TABEL 31.

Døde¹, delt efter køn og alder.
Deaths distributed according to sex and age.

Aldersgruppe age group	1967								1966		1961-65 gn.	
	København		Frederiksberg		Gentofte		Hovedst. i alt the capital, total		Hovedst. i alt the capital, total		Hovedst. i alt the capital, total	
	Mænd males	Kv. females	Mænd males	Kv. females	Mænd males	Kv. females	Mænd males	Kv. females	Mænd males	Kv. females	Mænd males	Kv. females
Under 1 måned u. 1 month	75	45	8	4	10	1	93	50	100	62	125	92
1-12 måneder months	25	16	4	1	3	—	32	17	26	21	26	24
I alt under 1 år total	100	61	12	5	13	1	125	67	126	83	151	116
1-2 år years.	7	7	2	—	—	—	9	7	8	8	14	11
3-4 » »	4	3	—	1	2	1	6	5	5	1	7	7
5-9 » »	11	4	1	—	—	2	12	6	5	2	10	6
10-14 » »	8	6	—	—	—	—	8	6	10	6	9	6
I alt under 15 år total. . .	130	81	15	6	15	4	160	91	154	100	191	146
15-19 år years.	19	7	—	1	3	1	22	9	16	8	20	14
20-24 » »	27	11	5	1	1	1	33	13	31	16	36	16
25-29 » »	22	13	3	2	4	2	29	17	26	20	34	18
30-34 » »	24	16	1	—	—	2	25	18	39	26	38	24
35-39 » »	45	32	8	2	3	2	56	36	54	34	52	48
40-44 » »	76	60	11	7	8	6	95	73	86	77	96	82
45-49 » »	138	104	17	15	10	13	165	132	161	137	171	130
50-54 » »	257	144	33	29	25	9	315	182	281	185	299	206
55-59 » »	419	219	62	34	30	25	511	278	474	300	481	300
60-64 » »	556	354	95	58	37	31	688	443	679	440	645	419
I alt 20-64 år total. . . .	1 564	953	235	148	118	91	1 917	1 192	1 831	1 235	1 852	1 243
65-69 år years.	678	465	87	80	70	63	835	608	846	621	806	585
70-74 » »	817	629	123	117	103	72	1 043	818	1 044	859	835	777
75-79 » »	687	755	128	164	88	91	903	1 010	836	1 002	817	957
80-84 » »	503	733	90	172	66	110	659	1 015	715	1 005	659	971
85-89 » »	321	496	62	131	27	89	410	716	422	735	396	624
90-94 » »	105	181	27	67	17	43	149	291	147	274	111	225
95-99 » »	13	39	3	8	3	5	19	52	20	46	16	41
100 år og derover and over	—	6	—	1	—	—	—	7	—	3	1	3
I alt 65 år og derover total	3 124	3 304	520	740	374	473	4 018	4 517	4 030	4 545	3 641	4 183
I alt total.	4 837	4 345	770	895	510	569	6 117	5 809	6 031	5 888	5 704	5 586

¹ Blandt den bosiddende befolkning.

TABEL 32.

Adoptioner, hvor adoptanten boede i hovedstaden.

Adoptions, the adoptive parents resident in the capital.

1967 Adopterede børn adopted children	Drenge males			Piger females			Tilsammen total	
	født i ægteskab legitimate	født uden for ægteskab illegitimate	I alt total	født i ægteskab legitimate	født uden for ægteskab illegitimate	I alt total	1967	1966
Under 1 år under 1 year	7	24	31	2	21	23	54	60
1-4 år years	7	21	28	11	29	40	68	90
5-13 » »	27	11	38	23	8	31	69	115
14-17 » »	1	1	2	3	—	3	5	11
18-20 » »	—	—	—	3	—	3	3	7
21 år og derover and over . . .	1	—	1	2	—	2	3	8
I alt 1967 total.	43	57	100	44	58	102	202	•
» » 1966 » »	63	87	150	73	68	141	•	291
1961-65 gnsstl. average	76	69	145	73	73	146	•	291 ¹

¹ 1961-65 gnsstl.

TABEL 33.

Døde¹, delt efter alder, køn og ægteskabelige stilling.

Deaths distributed according to age, sex and marital status.

1967 Hovedstaden the capital	Ugifte unmarried		Gifte og separerede married and separated		Enkestand widowed		Fraskilte divorced		Tilsammen total		
	Mænd males	Kvinder females	Mænd males	Kvinder females	Mænd males	Kvinder females	Mænd males	Kvinder females	Mænd males	Kvinder females	I alt total
Under 15 år —15 years	160	91	—	—	—	—	—	—	160	91	251
15-19 år years	22	9	—	—	—	—	—	—	22	9	31
20-24 » »	24	9	9	4	—	—	—	—	33	13	46
25-29 » »	13	10	12	6	—	—	4	1	29	17	46
30-34 » »	7	3	13	13	—	—	5	2	25	18	43
35-39 » »	14	5	30	23	2	1	10	7	56	36	92
40-44 » »	18	7	58	51	4	1	15	14	95	73	168
45-49 » »	30	13	97	89	10	11	28	19	165	132	297
50-54 » »	37	20	219	117	11	22	48	23	315	182	497
55-59 » »	45	46	363	151	25	45	78	36	511	278	789
60-64 » »	51	63	493	230	67	88	77	62	688	443	1 131
I alt 20-64 år total...	239	176	1 294	684	119	168	265	164	1 917	1 192	3 109
65-69 år years	63	99	597	236	105	206	70	67	835	608	1 443
70-74 » »	72	150	712	232	201	357	58	79	1 043	818	1 861
75-79 » »	54	174	539	206	257	560	53	70	903	1 010	1 913
80-84 » »	52	201	320	121	260	633	27	60	659	1 015	1 674
85-89 » »	21	143	139	40	237	499	13	34	410	716	1 126
90-94 » »	11	66	37	5	99	214	2	6	149	291	440
95-99 » »	—	8	4	—	14	42	1	2	19	52	71
100 år og derover and over	—	1	—	—	—	6	—	—	—	7	7
I alt 65 år og derover total	273	842	2 348	840	1 173	2 517	224	318	4 018	4 517	8 535
I alt 1967 total	694	1 118	3 642	1 524	1 292	2 685	489	482	6 117	5 809	11 926
» » 1966 »	709	1 141	3 589	1 468	1 268	2 755	465	524	6 031	5 888	11 919
1961-65 gnstl. average	701	1 153	3 395	1 491	1 193	2 497	415	445	5 704	5 586	11 290

¹ Blandt den bosiddende befolkning.

TABEL 34.

Ægteviede¹, delt efter ægteskabelig stilling før ægteskabets indgåelse.

Married couples distributed according to marital status before contraction of marriage.

Hovedstaden the capital	Ægteskaber indgået af marriages by									Til- sammen total
	ungkarle bachelors			enkemænd widowers			fraskilte mænd divorced men			
	med ugifte single	med enker widows	med fraskilte kvinder divorced	med ugifte single	med enker widows	med fraskilte kvinder divorced	med ugifte single	med enker widows	med fraskilte kvinder divorced	
1967	6 964	44	465	69	42	86	602	71	569	8 912
1966	7 056	39	536	54	43	90	632	99	584	9 133
1965	7 072	49	484	66	49	92	690	84	621	9 207
1961-65 gnstl. average	6 828	47	538	83	57	113	764	96	732	9 258
1956-60 » »	6 094	56	624	110	68	137	881	107	777	8 854

¹ Hvor brudgommen er bosiddende i hovedstaden.

TABEL 35.

Indgåede ægteskaber¹ fordelt efter ægtefællernes alder.

Marriages distributed according to age on contraction of marriage.

Hovedstaden the capital	1967											I alt total	1966 i alt total	1961- 65 gnstl. average			
	Brudgommens alder age of bridegroom																
	Under 20 år -20 years	20-24 år years	25-29 år years	30-34 år years	35-39 år years	40-44 år years	45-49 år years	50-54 år years	55-59 år years	60-64 år years	65-69 år years				70 år o. derov. years or over		
A. Ægteskaber, hvor ingen af ægtefællerne havde været gift før contractions of couples not previously married																	
Under 20 år -20 years	282	1 216	136	20	1	—	—	—	—	—	—	—	1 655	1 821	1 911		
20-24 år years	89	3 131	1 086	138	25	3	3	—	—	—	—	—	4 475	4 371	3 993		
25-29 » »	1	231	329	91	24	3	3	—	1	—	—	—	683	707	734		
30-34 » »	—	9	41	26	8	7	4	—	—	—	—	—	95	109	117		
35-39 » »	—	1	3	5	10	4	1	1	—	1	—	—	26	19	39		
40-44 » »	—	—	1	1	1	4	3	1	1	—	—	—	12	10	17		
45-49 » »	—	—	—	1	—	—	—	5	—	2	—	—	8	6	5		
50-54 » »	—	—	—	—	—	—	—	—	1	4	—	—	7	5	4		
55-59 » »	—	—	—	—	—	—	1	—	1	—	—	—	2	3	3		
60-64 » »	—	—	—	—	—	—	—	—	—	—	1	—	1	2	1		
65-69 » »	—	—	—	—	—	—	—	—	—	—	—	—	—	—	1		
70 år og derov. and over	—	—	—	—	—	—	—	—	—	—	—	—	—	3	—		
I alt 1967 total	372	4 588	1 596	282	69	21	20	3	9	2	1	1	6 964	•	•		
» 1966 »	405	4 542	1 668	301	86	22	16	5	2	3	3	3	•	7 056	•		
1961-65 gnstl. average	397	4 070	1 828	361	102	37	15	7	4	2	1	1	•	•	6 825		
B. Ægteskaber, hvor een af ægtefællerne eller begge havde været gift før contractions of couples of which one or both part- ners previously married																	
Under 20 år -20 years	—	9	24	10	3	4	—	—	—	—	—	—	50	63	102		
20-24 år years	—	105	169	95	45	22	11	8	3	1	—	—	459	506	526		
25-29 » »	1	67	141	101	51	35	16	7	1	—	2	—	422	428	484		
30-34 » »	—	17	41	68	50	38	22	5	10	2	1	—	254	276	345		
35-39 » »	—	7	13	20	36	33	36	27	7	2	1	1	183	207	265		
40-44 » »	—	3	10	14	22	41	45	32	14	2	—	—	185	201	251		
45-49 » »	—	—	1	10	16	18	34	36	24	11	2	1	153	171	192		
50-54 » »	—	1	—	1	2	5	25	36	12	5	5	—	117	109	136		
55-59 » »	—	—	—	1	—	2	4	11	19	11	7	3	58	72	73		
60-64 » »	—	1	—	—	—	—	1	1	6	6	5	12	32	20	26		
65-69 » »	—	—	—	—	—	—	2	1	2	2	3	9	19	10	15		
70 år og derov. and over	—	—	—	—	—	—	—	1	1	1	2	11	16	14	15		
I alt 1967 total	1	210	399	320	225	198	196	154	123	50	30	42	1 948	•	•		
» 1966 »	1	216	421	358	273	232	190	134	116	63	42	31	•	2 077	•		
1961-65 gnstl. average	4	205	477	406	327	292	232	195	141	68	41	42	•	•	2 430		
C. Samtlige indgåede ægteskaber contractions of marriage total																	
Under 20 år -20 years	282	1 225	160	30	4	4	—	—	—	—	—	—	1 705	1 884	2 013		
20-24 år years	89	3 236	1 255	233	70	25	14	8	3	1	—	—	4 934	4 877	4 519		
25-29 » »	2	298	470	192	75	38	19	7	2	—	2	—	1 105	1 135	1 218		
30-34 » »	—	26	82	94	58	45	26	5	10	2	1	—	349	385	462		
35-39 » »	—	8	16	25	46	37	37	28	7	3	1	1	209	226	304		
40-44 » »	—	3	11	15	23	45	48	33	15	2	2	—	197	211	268		
45-49 » »	—	—	1	11	16	18	39	36	26	11	2	1	161	177	197		
50-54 » »	—	1	—	1	2	5	25	26	40	13	5	6	124	114	140		
55-59 » »	—	—	—	1	—	2	5	11	20	11	7	3	60	75	76		
60-64 » »	—	1	—	—	—	—	1	1	6	6	6	12	33	22	27		
65-69 » »	—	—	—	—	—	—	2	1	2	2	3	9	19	10	16		
70 år og derov. and over	—	—	—	—	—	—	—	1	1	1	2	11	16	17	15		
I alt 1967 total	373	4 798	1 995	602	294	219	216	157	132	52	31	43	8 912	•	•		
» 1966 »	406	4 758	2 089	659	359	254	206	139	118	66	45	34	•	9 133	•		
1961-65 gnstl. average	401	4 275	2 305	767	429	329	247	202	145	70	42	43	•	•	9 255		

¹ Ægteskaber, hvor brudgommen er bosiddende i hovedstaden.

ANM. Den gnstl. vielsesalder for samtlige ægteskaber var i 1967, 1966 og 1961-65 gnstl. for mænd henholdsvis 26,9, 26,9 og 28,4 og for kvinder henholdsvis 24,3, 24,2 og 26,2. Den gnstl. vielsesalder var ved 1. ægteskab i 1967, 1966 og i 1961-65 gnstl. for mænd henholdsvis 24,1, 24,2 og 25,0 samt for kvinder henholdsvis 22,2, 22,1 og 22,7.

TABEL 36.

Skilsmisser¹. Divorces.

Hovedstaden <i>the capital</i>	1967	1966	1965	1964	19 ⁶¹ / ₆₅ gnstl. average	19 ⁵⁶ / ₆₀ gnstl. average	19 ⁵¹ / ₅₅ gnstl. average	19 ⁴⁸ / ₅₀ gnstl. average
Antal skilsmisser number of divorces								
ved dom <i>by judgment</i>	197	166	152	163	185	208	200	265
gennem justitsministeriet <i>through Ministry of Justice</i>	—	—	—	—	—	1	1	6
gennem overvrigheden <i>through the prefecture</i>	2 039	1 997	1 989	2 111	2 166	2 449	2 734	3 223
I alt <i>total</i>	2 236	2 163	2 141	2 274	2 351	2 658	2 935	3 494
heraf i København	1 821	1 779	1 731	1 882	1 921	2 180	2 454	2 919
» på Frederiksberg	266	226	231	248	262	298	302	385
» i Gentofte	149	158	179	144	168	180	179	190
Antal opløste ægteskaber fordelt efter den formelle skilsmissegrund marriages dissolved distributed according to the formal cause of divorce								
Separation <i>separation</i>	1 254	1 197	1 192	1 193	1 262	1 386	1 478	1 561
Faktisk adskillelse <i>living apart</i>	38	37	30	27	36	45	53	102
Ægteskabsbrud <i>adultery</i>	938	924	917	1 049	1 048	1 216	1 394	1 799
Sindssygdom <i>lunacy</i>	3	1	—	3	2	6	5	8
Andre grunde <i>undivulged causes</i>	3	4	2	2	3	5	5	24

¹ Tallene omfatter de tilfælde, hvor mandens bopæl var enten København, Frederiksberg eller Gentofte, og i 1950 og tidligere år yderligere de tilfælde, hvor kun hustruen havde bopæl i en af de tre kommuner, men hvor mandens opholdssted var i udlandet, straffeanstalter, fængsler, statshospitaler m. m. eller var ukendt.

TABEL 37. Årlige skilsmissepromiller for 1948- og 1938-ægteskabsgenerationerne.

Annual divorces per 1000 (1948- and 1938-generations).

København	Hustruens alder ved vielsen <i>age of wife at marriage</i>								
	Under 25 år <i><25 years</i>			25-34 år <i>years</i>			35-49 år <i>years</i>		
	Skilsmissepromille <i>divorces per 1000</i>	Antal bestående ægteskaber <i>existing marriages</i>	Antal opløste ægteskaber <i>marriages dissolved</i>	Skilsmissepromille <i>divorces per 1000</i>	Antal bestående ægteskaber <i>existing marriages</i>	Antal opløste ægteskaber <i>marriages dissolved</i>	Skilsmissepromille <i>divorces per 1000</i>	Antal bestående ægteskaber <i>existing marriages</i>	Antal opløste ægteskaber <i>marriages dissolved</i>
Ægteskaber indgået i 1948 marriages contracted in 1948									
Ægteskabsår <i>year of marriage:</i>									
0	4	1 000	—	7	1 000	—	4	1 000	—
1	18	996	4	17	993	7	11	996	4
2	23	979	21	29	976	24	19	985	15
3	36	956	44	25	949	51	16	966	34
4	37	922	78	20	925	75	24	951	49
5	29	888	112	26	906	94	22	928	72
6	—	862	138	—	882	118	—	907	93
Ægteskaber indgået i 1938 marriages contracted in 1938									
Ægteskabsår <i>year of marriage:</i>									
0	3	1 000	—	2	1 000	—	5	1 000	—
1	7	997	3	5	998	2	6	995	5
2	15	990	10	13	993	7	11	989	11
3	23	975	25	17	980	20	11	978	22
4	33	953	47	17	964	36	5	973	27
5	34	922	78	17	947	53	17	956	44
6	30	890	110	22	927	73	16	941	59
7	29	863	137	18	910	90	13	928	72
8	29	838	162	22	890	110	14	916	84
9	26	814	186	28	865	135	10	906	94
10	19	793	207	20	848	152	17	891	109
11	19	777	223	19	833	167	11	881	119
12	13	763	237	9	825	175	14	869	131
13	13	753	247	8	819	181	2	867	133
14	12	744	256	11	810	190	20	850	150
15	13	734	266	10	802	198	8	843	157
16	14	724	276	11	794	206	3	841	159

ANM. Tabellen angiver i kolonnen „skilsmissepromille“, hvor mange ægteskaber af 1000 ved hvert års begyndelse der i det pågældende år opløstes ved skilsmisse, og i kolonnen „antal bestående ægteskaber“ det antal ægteskaber, der herefter består efter 1, 2, 3 op til 6 års forløb for 1948-generationen og op til 16 års forløb for 1938-generationens vedkommende under forudsætning af, at ingen af ægtefællerne dør; et ægteskab er altså regnet for at bestå, selv om ægtefællerne er separerede eller fraflyttet hinanden; jfr. i øvrigt stat. mdskr. 33. årg., 1957, s. 110 f.

TABEL 38.

Skilsmisser¹ fordelt efter antal børn².

Divorces distributed according to number of children under 18 years.

1966	0 børn	1 barn	2 børn	3 børn	4 børn	5 børn	I alt	I alt
	children	child	children	children	children	el. flere or more children	skilsmisser divorces	børn children
København	724	579	359	92	18	7	1 779	1 681
Frederiksberg	90	84	40	12	—	—	226	200
Gentofte	70	46	28	14	—	—	158	144
Hovedstaden i alt 1966 <i>the capital, total</i>	884	709	427	118	18	7	2 163	2 025
» » » 1965 » » »	857	732	394	125	26	7	2 141	2 035

¹ Hvor manden havde bopæl i hovedstaden. ² D.v.s. antal fællesbørn under 18 år på skilsmissetidspunktet.

TABEL 39.

Skilsmisserne fordelt efter separationstidens længde.

Divorces distributed by duration of separation.

1966 Hovedstadsområdet ¹ metropolitan area	Hustruens alder ved ægteskabets indgåelse age of woman at the contraction of marriage					Skilsmisser i alt divorces total	
	under 20 år years	20-24 år years	25-34 år years	35-49 år years	50 år og derover years or more	1966	1965
						Tid fra separation til skilsmisse time between separation and divorce	
Ingen forudgående separation <i>no previous separation</i>	226	349	153	52	—	780	797
indtil 1/2 år <i>year</i>	29	49	12	3	—	93	74
1/2-1 år »	58	76	22	7	—	163	162
1-1 1/2 år »	66	66	24	2	—	158	118
1 1/2-2 år <i>years</i>	159	244	97	46	6	552	523
2-2 1/2 år »	56	89	42	14	2	203	190
2 1/2-3 år »	109	202	123	51	1	486	479
3-4 år »	65	106	76	27	5	279	280
4-5 år »	6	32	28	10	3	79	95
5-10 år »	11	37	53	23	1	125	122
10 år og derover <i>years or more</i>	4	24	17	4	—	49	37
I alt <i>total</i> ...	789	1 274	647	239	18	2 967	2 877
Opløst ved dom <i>dissolved by judgment</i>	83	87	50	20	1	241	239
Tilsammen <i>total</i> 1966...	872	1 361	697	259	19	3 208	•
» » 1965...	791	1 304	754	245	22	•	3 116

¹ Hvor manden havde bopæl i hovedstadsområdet, d.v.s. hovedstaden og de 19 omegnskommuner.

TABEL 40.

Separationer. Separations.

Separationsbevillinger number of separations	1968	1967	1966	1965	1961-65	1956-60	1951-55	1946-50
					gnstl. årl. average	gnstl. årl. average	gnstl. årl. average	gnstl. årl. average
København	1 886	1 692	1 695	1 565	1 639	1 933	2 189	2 391
Frederiksberg	194	229	150	184	185	210	219	178
Gentofte	103	131	127	123	122	122	109	92
Hovedstaden i alt <i>the capital, total</i> ...	2 183	2 052	1 972	1 872	1 946	2 265	2 517	2 661

ANM. Separationsbegæring indgives til overøvrigheden på det sted, hvor ægtefællen til den separationssøgende har bopæl, eller, hvis begæringen indgives af ægtefællerne i fællesskab, på det sted, hvor en af dem er bosiddende.

TABEL 41. **Personer¹ med bopæl i hovedstaden, der fik dansk indfødsret.**
Number of persons resident in the capital naturalized.

Meddelelse af dansk indfødsret persons naturalized	Fødested birthplace						I alt total	heraf med bopæl i resident in		
	Danmark Denmark	Sverige Sweden	Norge Norway	Tyskland Germany	And. lande i Europa other countr. of Europe	Uden for Europa outside Europe		København	Frederiksberg	Gentofte
1968	51	8	3	58	117	22	259	191	34	34
1967	54	8	9	59	151	24	305	211	57	37
1966	36	6	7	35	77	11	172	129	23	20
1965	42	6	4	31	79	10	172	135	24	13
1964	35	9	3	51	57	13	168	116	24	28
1963	28	5	3	43	58	11	148	108	17	23
1961-65 gnstl. aver.	43	7	4	53	67	12	186	135	26	25
1956-60 » »	39	10	7	61	62	8	187	142	24	21

¹ Herunder personer, der har erhvervet eller bevaret deres indfødsret uanset bestemmelserne i lov nr. 379 af 12. juli 1946, som fratager visse tyske statsborgere og statsløse ret til umiddelbart at få dansk indfødsret.

ANM. Ved erklæring i henhold til lov nr. 252 af 27/8 1950 om dansk indfødsret har desuden 42, 3 og 12 personer med bopæl henholdsvis i København, Frederiksberg og Gentofte i 1968 erhvervet dansk indfødsret.

TABEL 42. **Flytninger inden for København, Frederiksberg og Gentofte anmeldt til de tre kommuners folkeregistre.**

Removals within Copenhagen, Frederiksberg, and Gentofte reported to the registers of population of the three municipalities.

1967	Hovedpersoner householders				I alt total	Bi-personer ¹ dependants	Samlet personantal total number of persons	
	Forsørgere householders	Enkeltpersoner single persons					1967	1966
		Mænd males	Kvinder females	I alt total				
København								
Januar kvartal 1st quarter...	2 986	7 627	4 711	12 338	15 324	5 626	20 950	21 280
April » 2nd » ...	3 119	7 552	4 766	12 318	15 437	5 808	21 245	22 175
Juli » 3rd » ...	3 063	7 490	4 938	12 428	15 491	5 755	21 246	22 838
Oktober » 4th » ...	3 212	7 815	4 822	12 637	15 849	5 764	21 613	22 964
1967 i alt total	12 380	30 484	19 237	49 721	62 101	22 953	85 054	•
1966 » »	12 950	31 763	20 621	52 384	65 334	23 923	•	89 257
Frederiksberg								
Januar kvartal 1st quarter...	308	706	417	1 123	1 431	556	1 987	1 972
April » 2nd » ...	394	812	492	1 304	1 698	651	2 349	2 001
Juli » 3rd » ...	382	821	571	1 392	1 774	690	2 464	2 060
Oktober » 4th » ...	260	693	369	1 062	1 322	440	1 762	1 873
1967 i alt total	1 344	3 032	1 849	4 881	6 225	2 337	8 562	•
1966 » »	1 146	3 062	1 704	4 766	5 912	1 994	•	7 906
Gentofte								
Januar kvartal 1st quarter...	167	489	426	915	1 082	314	1 396	1 460
April » 2nd » ...	197	502	443	945	1 142	362	1 504	1 542
Juli » 3rd » ...	192	543	419	962	1 154	359	1 513	1 470
Oktober » 4th » ...	196	467	376	843	1 039	354	1 393	1 431
1967 i alt total	752	2 001	1 664	3 665	4 417	1 389	5 806	•
1966 » »	669	2 134	1 859	3 993	4 662	1 241	•	5 903

¹ D. v. s. hustruer, der flytter samtidig med manden, samt børn under 15 år, der flytter samtidig med forældrene.

TABEL 43.

**Antal personer, som har anmeldt flytning til eller fra
hovedstadskommunerne.**

Number of persons reporting removal to or from the capital.

1965	København						Frederiksberg					
	Tilflyttere <i>immigration</i>			Fraflyttere <i>emigration</i>			Tilflyttere <i>immigration</i>			Fraflyttere <i>emigration</i>		
	Md. <i>males</i>	Kv. <i>females</i>	I alt <i>total</i>	Md. <i>males</i>	Kv. <i>females</i>	I alt <i>total</i>	Md. <i>males</i>	Kv. <i>females</i>	I alt <i>total</i>	Md. <i>males</i>	Kv. <i>females</i>	I alt <i>total</i>
Hovedpersoner householders												
I familier <i>families</i>	3135	1082	4217	6433	1198	7631	1160	231	1391	1290	249	1539
Enkeltpersoner <i>individuals</i>	16421	14089	30510	17377	14198	31575	4376	4262	8638	4501	4582	9083
I alt <i>total</i>	19556	15171	34727	23810	15396	39206	5536	4493	10029	5791	4831	10622
Bipersoner¹ dependants	2035	4957	6992	4222	10363	14585	569	1755	2324	735	1937	2672
Personer i alt <i>total</i>	21591	20128	41719	28032	25759	53791	6105	6248	12353	6526	6768	13294
heraf fra og til <i>from and to</i> :												
København	•	•	•	•	•	•	2974	2875	5849	2777	2740	5517
Frederiksberg	2777	2740	5517	2974	2875	5849	•	•	•	•	•	•
Gentofte	1336	1957	3293	1492	1973	3465	241	358	599	284	392	676
Provinsbyerne <i>provincial towns</i>	3229	3086	6315	3310	3080	6390	585	684	1269	513	631	1144
Øvrige land ² <i>Denmark remaining</i>	10079	9302	19381	15073	14333	29406	1598	1689	3287	2273	2336	4609
Færøerne, Grønland, udlandet <i>Faroe Islands, Greenland, foreign countries</i> ..	3987	3016	7003	3766	3349	7115	704	641	1345	647	663	1310
Uoplyst sted („opdukkede“, „for- svundne“) <i>unknown</i>	183	27	210	1417	149	1566	3	1	4	32	6	38
Fordelt efter alder by age												
Under 7 år <i>under 7 years</i>	1768	1595	3363	3285	3067	6352	475	475	950	589	527	1116
7-14 år <i>years</i>	755	672	1427	1579	1416	2995	195	202	397	276	224	500
15-19 » »	2281	4826	7107	1839	4046	5885	626	1452	2078	479	1282	1761
20-24 » »	7108	7419	14527	7055	7921	14976	2050	2162	4212	1956	2408	4364
25-29 » »	3747	2102	5849	5204	3515	8719	1080	679	1759	1298	877	2175
30-34 » »	1706	884	2590	2678	1590	4268	477	260	737	562	337	899
35-39 » »	1183	582	1765	1784	979	2763	293	174	467	360	219	579
40-49 » »	1520	854	2374	2347	1345	3692	412	291	703	489	335	824
50-59 » »	964	592	1556	1406	858	2264	279	248	527	313	247	560
60 år og derover <i>years and over</i>	559	602	1161	855	1022	1877	218	305	523	204	312	516
Personer i alt <i>total</i>	21591	20128	41719	28032	25759	53791	6105	6248	12353	6526	6768	13294
heraf:												
Ugifte <i>unmarried</i>	13756	13452	27208	16273	15567	31840	3842	4151	7993	3927	4408	8335
Gifte <i>married</i>	5790	5360	11150	8905	8444	17349	1742	1655	3397	2061	1901	3962
Enkestand <i>widowed</i>	180	406	586	260	568	828	62	194	256	54	188	242
Separerede <i>separated</i>	561	215	776	876	293	1169	164	63	227	134	47	181
Fraskilte <i>divorced</i>	1304	695	1999	1958	887	2845	295	185	480	350	224	574
Hovedpersoner fordelt efter erhverv householders distributed according to profession and trade												
Selvstændige erhvervsdr. <i>proprietors</i>	469	48	517	742	64	806	201	20	221	210	17	227
Kontor- og forretningspersonale ³ <i>office and business personnel</i>	5907	5354	11261	8929	6476	15405	2083	1781	3864	2243	2003	4246
Arbejdere <i>wage-earners</i>	8417	1913	10330	9914	1839	11753	1806	416	2222	2101	628	2729
Husassistenter <i>housemaids</i>	•	1786	1786	•	1536	1536	•	480	480	•	497	497
Pensionister o. lign. <i>pensioners</i>	101	90	191	60	79	139	43	37	80	27	22	49
Studerende <i>students</i>	2225	1272	3497	1683	878	2561	749	411	1160	718	392	1110
Elever og lærlinge <i>apprentices</i>	1151	2179	3330	834	1574	2408	352	683	1035	225	671	896
Andre og uangivne erhverv <i>trade unknown</i>	1286	2529	3815	1648	2950	4598	302	665	967	267	601	868
Hovedpersoner i alt <i>householders, total</i>	19556	15171	34727	23810	15396	39206	5536	4493	10029	5791	4831	10622
heraf fra og til provins og udland ⁴ of these <i>from and to rest of Denmark and foreign countries</i> :												
Selvst. erhvervsdrivende <i>proprietors</i> ..	349	38	387	543	43	586	73	5	78	116	6	122
Kontor- og forretningspersonale ³ <i>office and business personnel</i>	4717	3975	8692	7055	4982	12037	982	857	1839	1347	1075	2422
Arbejdere <i>wage-earners</i>	6779	1402	8181	7566	1554	9120	822	215	1037	917	273	1190
Husassistenter <i>housemaids</i>	•	1325	1325	•	1117	1117	•	281	281	•	288	288
Pensionister o. lign. <i>pensioners</i>	85	76	161	20	7	27	21	14	35	13	12	25
Studerende <i>students</i>	1638	902	2540	1177	607	1784	385	246	631	312	157	469
Elever og lærlinge <i>apprentices</i>	984	1695	2679	650	1155	1805	206	367	573	111	339	450
Andre og uang. erhverv <i>trade unknown</i>	1077	2090	3167	1382	2421	3803	167	383	550	155	342	497
I alt <i>total</i>	15629	11503	27132	18393	11886	30279	2656	2368	5024	2971	2492	5463

¹ D. v. s. hustruer, der flytter samtidig med manden, samt børn under 15 år, der flytter samtidig med forældrene. ² Vedrørende flytningerne specielt til og fra omegnskommuner se tabel 260, side 220. ³ Herunder offentligt og privat administrationspersonale samt liberale erhverv.

⁴ D. v. s., at der er set bort fra flytninger imellem de tre hovedstadskommuner (København, Frederiksberg, Gentofte).

ANM. I 1966 og 1967 var antallet af tilflyttere til København henholdsvis 39 021 og 41 540 og antallet af fraflyttere 50 886 og 50 861, for Frederiksberg var de tilsvarende tal i 1966 og 1967 henholdsvis 12 101 og 11 686 og 13 501 og 13 185.

(fortsættes)

TABEL 43 (fortsat).

Antal personer, som har anmeldt flytning til eller fra hovedstadskommunerne.
Number of persons reporting removal to or from the capital.

1965	Gentofte						Hovedstaden i alt ⁴ the capital, total					
	Tilflyttere immigration			Fraflyttere emigration			Tilflyttere immigration			Fraflyttere emigration		
	Md. males	Kv. females	I alt total	Md. males	Kv. females	I alt total	Md. males	Kv. females	I alt total	Md. males	Kv. females	I alt total
Hovedpersoner householders												
I familier families	817	144	961	1151	258	1409	3261	1097	4358	7023	1345	8368
Enkeltpersoner individuals	3141	4786	7927	3261	4962	8223	17560	15901	33461	18761	16506	35267
I alt total...	3958	4930	8888	4412	5220	9632	20821	16998	37819	25784	17851	43635
Bipersoner¹ dependants	464	1243	1707	621	1725	2346	2193	5256	7449	4703	11326	16029
Personer i alt total...	4422	6173	10595	5033	6945	11978	23014	22254	45268	30487	29177	59664
heraf fra og til from and to:												
København	1492	1973	3465	1336	1957	3293	•	•	•	•	•	•
Frederiksberg	284	392	676	241	358	599	•	•	•	•	•	•
Gentofte	•	•	•	•	•	•	•	•	•	•	•	•
Provinsbyerne provincial towns	481	745	1226	483	688	1171	4295	4515	8810	4306	4399	8705
Øvrige land ² Denmark remaining	1595	2285	3880	2252	2939	5191	13272	13276	26548	19598	19608	39206
Færøerne, Grønland, udlandet <i>Faroe Islands, Greenland, foreign countries</i>	564	778	1342	657	960	1617	5255	4435	9690	5070	4972	10042
Uoplyst sted („opdukkede“, „for- svundne“) unknown	6	—	6	64	43	107	192	28	220	1513	198	1711
Fordelt efter alder by age												
Under 7 år under 7 years	462	401	863	637	582	1219	1856	1696	3552	3662	3401	7063
7-14 år years	203	187	390	216	240	456	893	769	1662	1811	1588	3399
15-19 » »	478	1747	2225	298	1508	1806	2726	5875	8601	1957	4686	6643
20-24 » »	1334	2016	3350	1423	2386	3809	7588	7907	15495	7530	9025	16555
25-29 » »	708	568	1276	1037	906	1943	3893	2287	6180	5897	4236	10133
30-34 » »	326	276	602	430	329	759	1808	1002	2810	2969	1838	4807
35-39 » »	240	155	395	254	181	435	1252	624	1876	1934	1092	3026
40-49 » »	323	270	593	371	304	675	1545	907	2452	2497	1476	3973
50-59 » »	190	208	398	204	233	437	900	586	1486	1390	876	2266
60 år og derover years and over...	158	345	503	163	276	439	553	601	1154	840	959	1799
Personer i alt total...	4422	6173	10595	5033	6945	11978	23014	22254	45268	30487	29177	59664
heraf:												
Ugifte unmarried	2928	4526	7454	3029	4849	7878	15262	15541	30803	17965	18236	36201
Gifte married	1191	1231	2422	1680	1689	3369	5782	5353	11135	9705	9141	18846
Enkestand widowed	49	199	248	35	177	212	188	459	647	246	584	830
Separerede separated	77	46	123	52	38	90	547	224	771	767	278	1045
Fraskilte divorced	177	171	348	237	192	429	1235	686	1921	1804	938	2742
Hovedpersoner fordelt efter erhverv householders distributed according to profession and trade..												
Selvstændige erhvervsdr. proprietors	204	15	219	208	10	218	537	48	585	823	56	879
Kontor- og forretningspersonale ³ office and business personnel	1664	1617	3281	1948	1813	3761	6658	5732	12390	10124	7272	17396
Arbejdere wage-earners	849	288	1137	975	417	1392	8248	1807	10055	10166	2074	12240
Husassistenter housemaids	•	1018	1018	•	975	975	•	2347	2347	•	2071	2071
Pensionister o. lign. pensioners	42	105	147	48	64	112	125	144	269	74	77	151
Studerende students	568	408	976	586	433	1019	2377	1393	3770	1822	1005	2827
Elever og lærlinge apprentices	213	605	818	184	558	742	1347	2497	3844	874	1833	2707
Andre og uangivne erhverv trade unknown	418	874	1292	463	950	1413	1529	3030	4559	1901	3463	5364
Hovedpersoner i alt householders total	3958	4930	8888	4412	5220	9632	20821	16998	37819	25784	17851	43635
heraf fra og til provins og udland ⁴ : of these from and to rest of Denmark and foreign countries:												
Selvst. erhvervsdrivende proprietors ..	112	4	116	155	7	162	534	47	581	814	56	870
Kontor- og forretningspersonale office and business personnel	937	895	1832	1444	1162	2606	6636	5727	12363	9846	7219	17065
Arbejdere wage-earners	493	180	673	559	200	759	8094	1797	9891	9042	2027	11069
Husassistenter housemaids	•	736	736	•	634	634	•	2342	2342	•	2039	2039
Pensionister o. lign. pensioners	19	54	73	20	37	57	125	144	269	53	56	109
Studerende students	353	245	598	304	215	519	2376	1393	3769	1793	979	2772
Elever og lærlinge apprentices	157	435	592	110	339	449	1347	2497	3844	871	1833	2704
Andre og uang. erhverv trade unknown	273	550	823	315	686	1001	1517	3023	4540	1852	3449	5301
I alt total...	2344	3099	5443	2907	3280	6187	20629	16970	37599	24271	17658	41929

¹, ², ³ og ⁴ Se de tilsvarende noter side 45.

ANM. I 1966 og 1967 var antallet af tilflyttere til Gentofte henholdsvis 10 506 og 9 745 og antallet af fraflyttere 11 272 og 11 564, for Hovedstaden i alt var de tilsvarende tal i 1966 og 1967 henholdsvis 42 884 og 45 309 og 56 915 og 57 948.

TABEL 44. **Flytninger mellem hovedstaden og ulandet samt Færøerne og Grønland fordelt efter de flyttedes alder samt fra- og tilflytningsland.**
Removals between the capital and foreign countries distributed according to age of the persons and country of emigration and immigration.

Aldersgruppe age group	1967						1966					
	Tilflyttet hovedst. immigration			Fraflyttet hovedst. emigration			Tilflyttet hovedst. immigration			Fraflyttet hovedst. emigration		
	Md. males	Kv. females	I alt total	Md. males	Kv. females	I alt total	Md. males	Kv. females	I alt total	Md. males	Kv. females	I alt total
Under 5 år <i>under 5 years</i>	260	245	505	265	287	552	253	247	500	243	262	505
5-9 » <i>years</i>	119	147	266	129	135	264	110	117	227	130	128	258
10-14 » ».....	81	84	165	81	80	161	71	74	145	68	68	136
15-19 » ».....	288	579	867	171	467	638	280	627	907	195	571	766
20-24 » ».....	1690	1607	3297	1419	1702	3121	1701	1639	3340	1441	1748	3189
25-29 » ».....	1251	718	1969	1124	760	1884	1244	663	1907	1118	812	1930
30-34 » ».....	608	296	904	557	307	864	563	284	847	504	282	786
35-39 » ».....	377	170	547	289	178	467	338	164	502	329	147	476
40-44 » ».....	258	124	382	205	106	311	222	114	336	184	101	285
45-49 » ».....	163	79	242	135	86	221	152	79	231	138	70	208
50-54 » ».....	96	54	150	86	50	136	80	58	138	88	63	151
55-59 » ».....	68	41	109	60	42	102	70	47	117	61	32	93
60-64 » ».....	35	43	78	29	40	69	46	36	82	31	35	66
65-69 » ».....	28	34	62	39	35	74	32	32	64	21	31	52
70-74 » ».....	11	15	26	14	15	29	18	21	39	10	18	28
75-79 » ».....	7	15	22	8	8	16	7	10	17	6	11	17
80 år og derover <i>and over</i>	2	8	10	3	13	16	7	7	14	6	7	13
Tilsammen <i>total</i> ...	5342	4259	9601	4614	4311	8925	5194	4219	9413	4573	4386	8959
heraf <i>unmarried</i>	3792	2995	6787	3155	3040	6195	3687	3001	6688	3132	3092	6224
» <i>married</i>	1294	1071	2365	1233	1083	2316	1247	1024	2271	1217	1100	2317
» <i>formerly married</i>	256	193	449	226	188	414	260	194	454	224	194	418
Fra-(til)flytningssted <i>from/to</i>												
Færøerne <i>Faeroe Islands</i>	90	140	230	99	143	242	92	144	236	97	144	241
Grønland <i>Greenland</i>	336	145	481	438	203	641	449	153	602	523	156	679
I alt <i>total</i> ...	426	285	711	537	346	883	541	297	838	620	300	920
Finland <i>Finland</i>	70	59	129	29	32	61	57	83	140	40	40	80
Island <i>Iceland</i>	66	124	190	71	109	180	64	123	187	84	130	214
Norge <i>Norway</i>	445	487	932	335	372	707	402	522	924	314	423	737
Sverige <i>Sweden</i>	602	329	931	464	337	801	663	414	1077	533	368	901
Belgien <i>Belgium</i>	28	30	58	27	34	61	29	18	47	18	18	36
England <i>U.K.</i>	344	542	886	220	448	668	374	525	899	265	513	778
Frankrig <i>France</i>	172	205	377	113	170	283	142	192	334	103	194	297
Grækenland <i>Greece</i>	84	42	126	37	25	62	67	24	91	30	31	61
Holland <i>Netherlands</i>	83	57	140	36	42	78	74	43	117	33	44	77
Italien <i>Italy</i>	148	80	228	89	85	174	173	79	252	85	101	186
Jugoslavien <i>Yugoslavia</i>	147	56	203	19	5	24	74	29	103	4	4	8
Polen <i>Poland</i>	42	36	78	16	11	27	40	33	73	12	13	25
Schweiz <i>Switzerland</i>	107	143	250	98	167	265	135	150	285	88	156	244
Portugal og Spanien <i>Portugal and Spain</i>	183	127	310	132	158	290	147	106	253	142	143	285
Tyrkiet <i>Turkey</i>	79	26	105	20	7	27	32	12	44	18	10	28
Tyskland <i>Germany</i>	476	309	785	229	275	504	475	300	775	290	304	594
Ungarn <i>Hungary</i>	10	9	19	1	—	1	8	8	16	1	4	5
U. S. S. R. <i>U. S. S. R.</i>	9	8	17	13	5	18	8	8	16	7	6	13
Østrig <i>Austria</i>	75	47	122	29	31	60	73	44	117	60	67	127
Europa i øvrigt <i>rest of Europe</i> ...	54	32	86	21	19	40	37	25	62	9	10	19
Afrika <i>Africa</i>	233	130	363	142	121	263	183	79	262	130	103	233
Canada <i>Canada</i>	99	96	195	186	186	372	123	121	244	175	168	343
U. S. A. <i>U. S. A.</i>	405	544	949	397	533	930	475	547	1022	389	507	896
Argentina <i>Argentina</i>	19	19	38	11	11	22	12	15	27	13	14	27
Brasilien <i>Brazil</i>	14	12	26	10	12	22	14	19	33	19	14	33
Chile, Colombia, Peru og Venezuela <i>Chile, Colombia, Peru and Venezuela</i>	17	9	26	13	8	21	22	12	34	15	21	36
Amerika i øvrigt <i>rest of America</i> ...	24	25	49	29	31	60	34	29	63	13	21	34
Asien <i>Asia</i>	652	259	911	261	175	436	509	222	731	256	207	463
Australien <i>Australia</i>	76	62	138	115	89	204	68	62	130	105	79	184
Uangivet <i>unknown</i>	153	70	223	914	467	1381	139	78	217	702	373	1075
Tilsammen <i>total</i> ...	5342	4259	9601	4614	4311	8925	5194	4219	9413	4573	4386	8959
heraf danske <i>of which Danish</i>	2053	2062	4115	2440	2714	5154	2289	2228	4517	2729	2897	5626
» <i>of which foreigners</i>	3289	2197	5486	2174	1597	3771	2905	1991	4896	1844	1489	3333

¹ Herunder færinger og grønlandere.

II. Sundhedsforhold. Public health.

TABEL 45.

Hospitalsforhold, sygdomme og dødsårsager 1921—1967.

Hospitals, diseases, and death causes 1921—1967.

År year	Kommunale hospitaler ^{1,2} municipal hospitals						Private hospitaler i København, Frederiksberg og Gentofte ^{1,3} private hospitals		
	København			Frederiksberg			Antal faste sengepladser number of beds	Antal behandlede patienter patients treated	Dagligt gnsst. antal patienter average daily number of patients
	Antal faste sengepladser number of beds	Antal behandlede patienter patients treated	Dagligt gnsst. antal patienter average daily number of patients	Antal faste sengepladser number of beds	Antal behandlede patienter patients treated	Dagligt gnsst. antal patienter average daily number of patients			
1921—1925 gnsst. average...	5 423	36 235	4 758	660	5 186	581	831	6 472	680
1926—1930 » » ...	5 791	42 251	5 303	685	5 941	617	895	7 119	729
1931—1935 » » ...	6 337	51 367	5 962	795	7 386	728	938	8 770	764
1936—1940 » » ...	6 601	58 630	6 424	906	9 363	797	1 002 ³	10 688 ³	844 ³
1941—1945 » » ...	7 123	74 276	6 809	959	13 170	909	1 673 ³	23 101 ³	1 592 ³
1946—1950 » » ...	7 358	80 192	7 154	930	15 126	894	1 523 ³	24 986 ³	1 485 ³
1951—1955 » » ...	7 518	83 818	7 547	971	17 724	960	1 555 ³	27 135 ³	1 526 ³
1956—1960 » » ...	7 672	84 266	7 336	956	17 546	908	1 608 ³	29 606 ³	1 496 ³
1960/61—64/65 » » ...	8 579 ⁴	84 782 ⁴	7 841 ⁴	1 036	18 025	895	1 657 ³	33 548 ³	1 455 ³
1965/66	8 838 ⁴	84 925 ⁴	8 215 ⁴	1 072	18 051	915	1 631 ³	35 341 ³	1 435 ³
1966/67	8 811 ⁴	86 651 ⁴	8 194 ⁴	1 075	18 454	904	1 612 ³	35 027 ³	1 394 ³

År year	Antal anmeldte sygdomstilfælde i København af cases reported								
	difteri diphtheria	skarlagensfeber scarlet fever	mæslinger measles	akut brystkatarrh tracheo-bronchitis	influenza influenza	akut halsbetændelse angina	gonorrhoe gonorrhoea	syfilis syphilis	fnat scabies
1921—1925 gnsst. average...	1 559	1 180	4 317	7 599	17 764	10 674	6 228	1 575	2 654
1926—1930 » » ...	2 338	574	4 517	6 471	24 581	11 784	5 954	1 116	3 304
1931—1935 » » ...	1 260	1 348	4 758	5 562	30 086	13 336	4 587	319	2 675
1936—1940 » » ...	486	1 631	4 725	7 443	32 076	16 029	4 583	279	6 408
1941—1945 » » ...	428	2 059	5 273	9 940	25 262	26 569	8 159	1 099	16 010
1946—1950 » » ...	74	1 474	7 473	10 496	35 474	29 396	6 183	774	7 869
1951—1955 » » ...	—	791	5 295	8 029	32 468	28 195	3 739	85	1 908
1956—1960 » » ...	—	425	4 909	6 066	40 773	23 787	4 067	62	724
1961—1965 » » ...	—	417	3 815	4 702	19 787	17 754	3 974	325	1 086
1966	—	455	512	4 827	17 295	16 266	3 577	201	732
1967	—	401	6 614	4 540	12 878	14 984	4 028	181	552

År year	Antal dødsfald ⁵ i København som følge af number of deaths caused by								
	skarlagensfeber scarlet fever	mæslinger measles	influenza influenza	spædbørnsygdomme early infancy diseases	tæring hos småbørn early infancy consumption	tuberkulose tuberculosis	kræft og sarkom cancer	hjertesygdomme ⁶ heart diseases	ulykkestilf. (inkl. mord og drab) accidents and homicides
1921—1925 gnsst. average...	11	35	88	324	9	653	884	750	157
1926—1930 » » ...	4	47	100	301	4	576	971	891	182
1931—1935 » » ...	18	28	99	263	2	497	1 026	1 192	170
1936—1940 » » ...	5	11	57	331	—	346	1 135	1 384	206
1941—1945 » » ...	7	4	19	384	—	352	1 258	1 366	427
1946—1950 » » ...	—	5	11	332	—	280	1 399	2 037	328

År year	Antal dødsfald i København, Frederiksberg og Gentofte som følge af number of deaths caused by ⁷								
	B 1 lunge-tuberkulose	B 18 ondartede svulster	B 22 karsygdomme i centralnervesystemet	B 26 hjerteforkalkning og -degeneration	B 27 andre hjertesygdomme	B 28 forhøjet blodtryk med hjertesygdom	B 30 influenza	B 31 lungebetændelse	B 47, B 48 og B 50 ulykkestilfælde, mord og drab
1951—1955 gnsst. average...	121	2 305	1 198	1 999	555	259	28	235	458
1956—1960 » » ...	70	2 664	1 074	2 384	674	153	33	250	498
1961—1965 » » ...	51	2 898	1 153	2 774	670	127	27	324	518
1966	31	2 753	1 111	3 634	613	116	22	262	528
1967	31	2 786	962	3 682	588	133	26	365	474

¹ Til og med 1945 er Københavns kommunes benyttelse af private hospitaler (og klinikker) medregnet i tallene for Københavns kommune, men fra 1946 medregnet under de private hospitaler. ² Tallene vedrører regnskabsåret bortset fra perioden 1946—1959. ³ Omfatter hospitalerne under afsnit C i tabel 46, til og med 1940 dog kun Sct. Josephs hospital, Dr. Louises børnehospital, Diakonisstiftelsen, Sct. Lukasstiftelsen og Sct. Elisabeths hospital, jfr. i øvrigt note ⁴. ⁴ Inkl. Nørre hospitals sygeafdeling. ⁵ Da opgørelsesmåden er ændret fra 1951, kan tallene ikke sammenlignes med dem for de følgende år. ⁶ Fra 1946 er en del dødsårsager, der tidligere blev henført til „alderdomssvaghed“, henført til bl. a. hjertesygdomme. ⁷ Translation into English, see page 61.

TABEL 46. (fortsat).

Hospitaller. Hospitals.

B. Økonomisk oversigt samt antallet af læger m. m. *economy and number of doctors, etc.*

Regnskabsåret <i>fiscal year</i> 1/4 1966 — 31/3 1967	Samlet antal sygedage <i>number of patient days</i>	Driftsudgifter <i>expenditure</i>					Antal pr. 31/3 1967 <i>number of</i>		
		I alt <i>total</i>	heraf til of which			pr. sygedag ¹ <i>per patient day</i>	læger <i>doctors</i>	sygeplejersker <i>hospital nurses</i>	sygeplejevæbner <i>probats</i>
			lønninger <i>wages</i>	fødevarer <i>art. of food</i>	medicin o. l. <i>medicin etc.</i>				
A. Statens hospitaler <i>state hospitals</i>	1000	1000 kr.	1000 kr.	1000 kr.	1000 kr.	kr.			
Rigshospitalet 19 ⁶⁶ / ₆₇	481	147 323	109 177	3 716	5 781	307	355	964	199
» 19 ⁶⁶ / ₆₆	487	123 469	94 718	3 434	4 840	254	328	884	193
Glostrup statshospital 19 ⁶⁶ / ₆₇	271	27 826	18 554	1 545	...	103	39	231	...
» 19 ⁶⁶ / ₆₆	252	24 069	16 189	1 373	...	95	33	209	...
B. Kommunale hospitaler <i>municipal hospitals</i>									
a. København									
Kommunchospitalet	358	84 096	60 449	3 168	5 387	225	151	412	139
Bispebjerg hospital	502	111 393	76 382	4 503	7 930	206	179	546	232
Sundby hospital	137	29 240	20 547	972	2 079	201	55	165	48
Børnehospitalet på Fuglebakken . .	41	7 108	5 191	263	107	164	7	25	34
Blegdamshospitalet	141	31 953	23 805	1 341	1 188	220	36	159	48
Rudolph Berghs hospital	46	7 457	5 129	357	346	154	9	42	10
Balders hospital	23	2 331	1 879	116	33	99	2	15	—
Sønderbro hospital	64	11 217	7 375	607	643	170	17	83	—
Øresundshospitalet	83	17 450	13 001	635	990	204	14	73	10
Sct. Hans hospital ²	1 004	88 846	61 813	5 743	2 037	84	47	341	81 ³
De gamles by	54 ⁸	49 699	31 992	3 735	2 592	82	20	181	—
Nørre hospital ⁴	184	21 937	15 689	1 386	657	116	10	95	—
Sundholm sygehus	25	2 619	1 794	94	1	12	—
Kbh.s komm.hosp. i alt 19 ⁶⁶ / ₆₇ total	3 156	465 346	325 046	22 826	24 189	140	548	2149	602
» 19 ⁶⁶ / ₆₆ »	3 160	399 855	276 166	20 152	21 130	121	551	2209	634
b. Frederiksberg									
Frederiksberg hospital 19 ⁶⁶ / ₆₇	352	66 702	49 352	2 657	2 271	180	106	380	187
» 19 ⁶⁶ / ₆₆	355	56 420	41 083	2 392	2 074	150	100	370	193
c. Københavns amts sygehuse <i>county hospitals</i>									
Gentofte	320	84 599	57 053	2 757	5 222	248	147	433	87
Glostrup	313	84 531	52 246	2 967	4 516	234	124	545	85
Lyngby (lungemedicinsk afd.)	19	4 284	2 154	205	88	203	6	23	—
Kbh.s amts sygeh. i alt 19 ⁶⁶ / ₆₇ total	652	173 414	111 453	5 929	9 826	240	277	1001	172
» 19 ⁶⁶ / ₆₆ »	629	139 675	91 608	5 200	8 265	198	265	953	170
C. Private hospitaler <i>private hospitals</i>									
Sct. Josephs hospital	119	20 641	14 659	720	670	162	32	140	82
Dr. Louises børnehospital	44	8 142	6 493	242	104	182	10	49	34
Sct. Elisabeths hospital	15	28	—
Finsenstituttet og Radiumstation	69	35 796 ⁵	27 392	621	2 969	...	80	253	12
Ortopædisk hospital	68	19 769	12 416	426	1 390	274	38	96	—
Diakonissestiftelsens hospital	103	19 999	13 540	512	1 473	194	27	120	80
Sct. Lukasstiftelsens hospital	70	19	66	26
Private hosp. i alt 19 ⁶⁶ / ₆₇ total	473	104 347 ⁶	74 500 ⁶	2 521 ⁶	6 606 ⁶	197	221	752	234
» 19 ⁶⁶ / ₆₆ »	533	89 507 ⁶	64 054 ⁶	2 371 ⁶	5 850 ⁶	166 ⁶	217	743	244
Hovedst. hosp. i alt 19 ⁶⁶ / ₆₇ the cap. tot.	5 385	984 958 ⁶	688 082 ⁶	39 194 ⁶	48 673 ⁷	172 ⁶	1546	5477	1394 ⁷
» 19 ⁶⁶ / ₆₆ » » »	5 416	832 995 ⁶	583 818 ⁶	34 922 ⁶	42 159 ⁷	146 ⁶	1494	5368	1434 ⁷

¹ Ekskl. udgifter til forrentning og afskrivning m. m.² Inkl. psykiatriske plejehjem og familiepleje.³ Inkl. supplerende sygeplejersker.⁴ Inkl. afdelingen for oppegående patienter.⁵ Inkl. udgifter til ambulatorier.⁶ Ekskl. Sct. Elisabeths hosp. og Radiumstationen, hvor udgiften til ambulatoriet ikke kan udskilles.⁷ Ekskl. Glostrup statshospital samt de i note 6 nævnte hospitaler.

ANM. I sygedage medregnes både indskrivnings- og udskrivningsdagen, medens sengedage ikke omfatter indskrivningsdagen.

TABEL 47.

Fødeinstitutioner. *Maternity institutions*

1967/68	Antal senge for barselkvinder number of childbeds	Antal barselkvinder number of women in confinement	heraf døde deaths	Antal fødte børn <i>births</i>				Antal fødte børn 1966/67 <i>births</i>
				I alt total	heraf			
					ufuld- bårne embryonic	dødfødte still- births	døde kort efter fødslen deaths soon after birth	
Rigshospitalets fødeafd. A og B	94 ¹	3 827 ²	—	3 292	492	128	74	3 780
Københavns kommunes fødeafdeling på Sct. Josephs hospital	90	4 157	—	4 033 ³	4 172 ³
Øresundshospitalet	20	1 074	—	965 ³	1 170 ³
Frederiksberg hospitals fødeafdeling	32	1 302	—	1 311	69	10	4	1 477
Fødeafdelingen på Københavns amts- sygehus i Gentofte	28	1 308	—	1 304	132	16	9	1 431
Charlottenlund fødeklinik ⁴	24	1 138	—	1 139	21	—	2	1 161

¹ Desuden 32 senge på svangreafdelingen. ² Antallet af ugifte barselkvinder var i 662 og antallet af gifte 2 165; af disse sidste havde 1 222 bopæl i København eller på Frederiksberg. ³ Tallet omfatter kun levendefødte børn. ⁴ Klinikken er bortforpagtet af Gentofte kommune.

ANM. Antal fødsler på private fødehjem i København var i 1967 i 584.

TABEL 48.

Poliklinikker og ambulatorier. *Out-patients' departments.*

Antal patienter behandlet for number of patients treated for	Rigshospitalets poliklinikker ¹		Københavns komm. hosp. poliklinikker og ambulatorier ¹		Frederiksberg hosp. ambulatorier ³	
	1967/68	1966/67	1967/68	1966/67	1967/68	1966/67
Medicinske sygdomme <i>medical diseases</i>	2 067	2 823	2 517	4 439	1 162	1 341
Allergiske sygdomme <i>allergic diseases</i>	995	1 056	—	...
» » hos børn <i>allergic dis. (children)</i>	404	443	—	...
Kirurgiske sygdomme <i>surgical diseases</i>	6 266	6 016	18 637	18 127	3 956	3 433
Øjensygdomme <i>eye diseases</i>	13 020	12 852	4 766	6 505	532	469
Øre-, næse- og halssygdom. <i>ear, nose, and throat diseases</i>	9 067	8 809	7 566	7 292	937	820
Børnesygdomme <i>children's diseases</i>	2 048	2 262	1 136 ³	1 094 ³	—	...
Hud- og kønssygdomme <i>skin and venereal diseases</i> ..	6 484	5 879	5 285 ⁴	4 378 ⁴	275	286
Kvindesygdomme <i>women's diseases</i>	1 815	2 452	6 439	6 260	2 063	2 405
Nervesygdomme <i>neurosis</i>	2 347	1 617	662	468	296	336
Nervøse lidelser og sindslidelser <i>mental disorders</i>	1 688	167	2 898	2 657	399	531
» » » hos børn » » (children)	229	3 060	134	132	—	—
Svangerskab <i>pregnancies</i>	2 709	2 650	—	—	—	—
Tandsygdomme <i>tooth diseases</i>	3 144	450	—	—	—	—
Erhvervsygdomme <i>occupational diseases</i>	475	2 189	—	—	—	—
I alt total... ..	52 758	52 725	50 040	51 352	9 620	9 621

¹ Kun de i årets løb nyttilkomne patienter. ² Omfatter ikke patienter tilset på andre afdelinger eller henvist herfra. ³ Københavns hospitalsvæsen belagter det væsentligste antal sengepladser på Dr. Louises børnehospital, hvortil er knyttet en børnepoliklinik, der i 1967/68 har behandlet 461 børn. ⁴ Heraf 2 115 på Rudolph Berghs hospital.

ANM. Af egentlige poliklinikker findes under Københavns hospitalsvæsen kun den kirurgiske poliklinik på Sundby hospital. Det samlede antal konsultationer på Københavns kommunes poliklinikker og ambulatorier (ekskl. bade- og massageklinikker) var i 1967/68 og 1966/67 henholdsvis 274 122 og 274 769, hvortil kommer antallet af behandlinger på skadestuerner, der udgjorde henholdsvis 63 887 og 59 253.

TABEL 49.

Den vederlagsfri, ambulatoriske behandling af kønssygdomme på kommunale klinikker.¹*Free ambulant treatment of venereal diseases.*

København	Antal nye patienter ² <i>new patients</i>				heraf of which			
	Voksne <i>adults</i>		Børn under 15 år <i>children under 15 years</i>	I alt total	blev taget under behandling for <i>treated for</i>			ikke lidende af nogen egentlig kønssygdom <i>suffering from no venereal disease</i>
	mænd <i>males</i>	kvinder <i>females</i>			syfilis <i>syphilis</i>	gonorrhoe <i>gonorrhoea</i>	ven. sår <i>soft chancre</i>	
1967	2 859	1 491	1	4 351	57 ³	2 047 ⁴	1	2 246
1966	2 277	1 288	—	3 565	82	1 743	—	1 740
1961-65 gnsst. <i>average</i>	2 380	1 426	0	3 806	114	1 948	1	1 743
1956-60 » »	2 395	1 584	5	3 984	37	2 219	1	1 727

¹ Tabellen omfatter kun den i h. t. lov nr. 193 af 4/4 1947 om bekæmpelse af kønssygdomme hjemlede vederlagsfri, ambulatoriske behandling, men desuden behandles kønssygdomme også vederlagsfrit på poliklinikkerne (jfr. tabel 48 ovenfor). ² Indbefattet recidivister. ³ Heraf 43 mænd og 14 kvinder. ⁴ Heraf 1 288 mænd og 758 kvinder samt 1 barn under 15 år.

TABEL 50.

Rekonvalescent-, pleje- og behandlingshjem.
Convalescence, nursing, and inebriates' homes.

	Faste sengepladser ved årets slutn. number of beds	Patienter ved årets begyndelse patients at beginning of year	Indlagte personer patients received			I alt behandlet patients treated	Udskrevne patients discharged	Døde deaths	Patienter ved årets slutning patients remaining in hosp. at end of year	Samlet antal opholds-dage total number of days of stay	Opholds-dage pr. pers. gnstl. ¹ average number of days of stay per patient	Udgift pr. opholds-dag daily expenditure per patient kr.
			Mænd males	Kvinder females	I alt total							
1/4 1967- ² 1/3 1968												
København												
Rekonvalesc.hj. „Rydholt“	26	22	—	297	297	319	295	—	24	7 354	23	55
» » „Næsseslottet“	60	47	763	—	763	810	767	1	42	17 937	22	60
» » „Hegels Minde“	36	28	—	456	456	484	449	—	35	11 987	24	48
» » „Strandbjerg“	46	36	—	481	481	517	475	—	42	13 712	26	55
Børnerekonvalescenthj. „Stockholmssgave“	40	28	135	104	239	267	240	—	27	10 127	38	126
Den psykiat. afd. „Solgården“ ²	40	39	10	8	18	57	15	2	40	14 328	25.1	89
Plejhjemmet „Stenslettegård“	58	58	14	1	15	73	12	6	55	20 657	283	69
» » „Skjoldborg“	28	28	5	—	5	33	4	1	28	10 163	308	59
» » „Gyvelholm“	22	20	2	23	25	45	23	1	21	7 070	157	95
» » „Gurrelund“	87	87	2	13	15	102	11	8	83	31 061	304	59
Plejehospitalet „Ringbo“	280	279	54	79	133	412	14	116	282	102 163	248	108
» » „Brøndbylund“ ³	280	•	168	212	380	380	25	67	288	52 750	139	116
Behandl.hj. „Overførstergården“	29	25	164	—	164	189	167	—	22	9 508	50	102
Rekonvalesc.hj. „Arresødal“ ⁴	14	14	—	181	181	195	181	—	14	4 842	25	...
Nørre Hospital (Kbh. plejhj.) ⁵	87	83	20	43	63	146	59	—	87	30 455	209	...
I alt total	1133	794	1 337	1 898	3 235	4 029	2 737	202	1090	344 114	110	...
Frederiksberg												
Rekonvalesc.hj. „Hvalso“	21	16	—	242	242	258	243	—	15	5 657	22	41
» » „Arresødal“ ⁴	2	2	—	20	20	22	22	—	—	640	29	...
I alt total	23	18	—	262	262	280	265	—	15	6 297	22	...

¹ I pågæld. regnskabsår. ² Lukket ^{28/5-7/8} 1967 p. gr. af omdann. til psyk. institution. ³ Åbnet ^{18/4} 1967. ⁴ Ej af det Classenske fideikom-mis; Københavns komm. belægger 14 og Frederiksberg komm. 2 pladser. ⁵ Oppegående patienter; sengeliggende er medregnet under hospitaler.

TABEL 51.

Værnepligtiges sessionsbehandling. Examination of conscripts.
A. Sessionsresultaterne results of examinations.

	København					Frederiksberg				
	1968	1967	1966	1961-65 gnstl. average	1956-60 gnstl. average	1968	1967	1966	1961-65 gnstl. average	1956-60 gnstl. average
Ubetinget tjenstdygtige 1st grade qualified . .	2 704	3 559	3 677	3 509	3 039	447	497	523	538	452
Betinget tjenstdygtige 2nd grade qualified	971	965	673	1 116	904	126	128	101	125	88
Alene til hjemmeværnet only for home guard	165	274	443	238		18	42	49	30	
Tjenstudygtige unfit for service					564					91
A. Anvendelige til C.B.tjeneste qualified for local civil defence	105	116	147	212		12	16	26	43	
B. Uanvendelige til C.B.tjeneste unfit for local civil defence	902	1 171	1 487	658	439	164	167	235	105	32
Forbigåede til en følgende session temporarily rejected	959	1 093	1 243	640	416	129	159	216	83	68
I alt bedømt på sessionen total number exam.	5 806	7 178	7 670	6 373	5 362	896	1 009	1 150	924	731
heraf tjenstdygtige bortset fra hjemmeværn qualified for act. service, excl. of home guard	3 675	4 524	4 350	4 625	3 943	573	625	624	663	540
i pct. af samtlige endeligt behandlede percentage in relation to total number examined	75,8	74,3	67,7	80,7	79,7	74,7	73,5	66,8	78,8	81,4

B. Højde for værnepligtige¹ i København height of conscripts in Copenhagen.

	Antal undersøgte conscripts	Relativ fordeling efter højde relative distribution by height									Gnstl. højde i cm average height	
		under 156 cm	156-160 cm	161-165 cm	166-170 cm	171-175 cm	176-180 cm	181-185 cm	186-190 cm	191 cm o. derover		
1967	2 726	1	3	26	98	258	306	206	79	23	1 000	177,4
1966	3 040	—	4	31	122	272	291	188	69	23	1 000	176,9
1961-65	2 842	1	7	34	131	273	288	184	66	16	1 000	176,8
1956-60	11 871	1	6	41	167	282	280	159	52	12	1 000	176,2
1951-55	16 754	1	11	56	181	294	268	140	42	7	1 000	175,6
1946-50	22 385	2	11	61	184	296	267	135	36	8	1 000	175,1

¹ Tallene for de målte værnepligtige omfatter alene de ved den ordentlige session endeligt behandlede.

TABEL 52.

Tuberkulosebekæmpelsen. Tuberculosis control.

A. Tilfælde anmeldt af lægerne <i>diseases reported</i>	København 1967						København 1966 i alt total	Frederiksberg	
	Antal personer i alderen <i>age</i>							1967	1966
	0-14 år years	15-24 år years	25-44 år years	45-64 år years	65 år og over years and over	I alt total			
Antal nyanmeldte tilfælde af lunge- og strubetuberkulose <i>number of new cases of tuberculosis of respiratory system</i>									
Mænd <i>males</i>	7	2	25	55	29	118	128	18	18
Kvinder <i>females</i>	4	2	17	19	22	64	60	14	18
I alt total...	11	4	42	74	51	182	188	32	36
Antal dødsfald <i>deaths</i>	—	—	4	14	17	35	32	4	2
» » » pr. 10 000 indbyggere <i>inhab.</i>	—	—	0,3	0,7	1,6	0,5	0,5	0,4	0,2
B. Antal henvisninger til central-tuberkulosestationen									
<i>number of persons referred to the central tuberculosis station</i>									
Nyhenviste <i>referred for the first time</i> {	684	495	935	1 083	538	3 735	3 959	•	•
Mænd <i>males</i>	677	749	955	1 050	615	4 046	4 025	•	•
Kvinder <i>females</i>									
I alt total...	1 361	1 244	1 890	2 133	1 153	7 781	7 984	•	•

ANM. 1. Det samlede antal konsultationer i 1967 og 1966 ved centralstationen i København udgjorde henholdsvis 81 461 og 81 160 og ved centralstationens gruppeafdeling 258 885 og 268 870. Antallet af calmettevaccinerede udgjorde i 1967 i undersøgelsesafdelingerne 970, i gruppeafdelingerne 2 260.

ANM. 2. Ved Frederiksberg tuberkulosestation var i 1967 og 1966 antallet af konsultationer henholdsvis 15 046 og 15 143 og af nyhenviste patienter 2 973 og 3 006; desuden undersøgte i gruppeafdelingen henholdsvis 33 782 og 36 535 patienter.

ANM. 3. På den af Københavns amt drevne tuberkulosestation i Lyngby var i 1967 og 1966 antallet af konsultationer 28 561 og 29 280. Desuden foretoges i gruppeafdelingen henholdsvis 423 og 388 undersøgelser, med et samlet antal undersøgte patienter på henholdsvis 35 413 og 35 805. Stationen betjener foruden Københavns amts nordre lægekreds (herunder Gentofte) også Værløse kommune. Områdets samlede indbyggerantal var 284 668 pr. 1. juli 1967.

TABEL 53.

Medicinalpersonalet.

Medical personnel.

1966	Læger i virksomhed <i>physicians in work force</i>							Selvstændig praktiserende tandlæger <i>dentists with private practice</i>	Jordemødre <i>mid-wives</i>	Sygeplejersker ⁴ <i>hospitals nurses</i>	Sundhedsplejersker ved spædbørns- og skole-sundhedsplejen <i>visiting nurses</i>	Apo- teker <i>chemist's shops</i>	Hånd- købsudsalg <i>chemist's not entitled to make on pre- scriptions</i>
	Embeds- læger <i>health officers</i>	Læger med almen praksis <i>general practitioners</i>	Læger med spec. læge- praksis ¹ <i>practising special- ists¹</i>	Over- ordnede læger ved sygehuse m. m. ² <i>chief physicians in hospitals etc.²</i>	Under- ordnede læger ved sygehuse m. m. <i>subor- dinate physicians in hosp- itals etc.</i>	Læger med vidensk. o. lign. arbejde ³ <i>physicians in scientific work etc.³</i>	I alt total						
København <i>Copenhagen</i> .	1	277	168	234	805	266	1 751	477	88	3 361	120	56	—
Frederiksberg	1	51	17	31	100	2	202	67	10	534	12	9	—
Frederiksberg													
Københavns amtsråds- kreds <i>county of Copenhagen</i>	3	250	81	76	272	16	698	216	72	1 164	121	24	33
I alt 1966 total...	5	578	266	341	1 177	284	2 651	760	170	5 059	253	89	33
» 1965 » ..	5	579	269	309	1 165	258	2 585	761	158	5 163	245	89	33

¹ Udelukkende læger hvis hovedvirksomhed er speciallægepraksis. ² En stor del heraf har tillige praksis som speciallæger. ³ Videnskabeligt, administrativt, socialt og forebyggende arbejde (undt. embedslæger). ⁴ Tallene omfatter kun sygeplejersker, der er ansat på hospitaler, sygeafdelinger og privatklinikker.

ANM. Antallet af dyrlæger bosat i København, Frederiksberg og Gentofte var ifølge Hof- og Statskalenderen 1967 henholdsvis 55, 45 og 30.

TABEL 54. Sygdomstilfælde anmeldt af lægerne¹ i 1967 i København og på Frederiksberg, fordelt efter alder. Diseases reported by doctors, by age in 1967.

1967	Patienternes alder age of patients					I alt total		
	under 1 år under 1 year	1-6 år years	7-14 år years	15-64 år years	65 år og derover years and over	1967	1966	1965
A. Epidemiske sygdomme epidemic diseases								
København								
Tyfus og paratyfus <i>typhoid fever</i>	1	1	1	6	1	10	2	3
Hjerne- og hjernehindebetændelse <i>meningitis</i>	19	34	30	55	8	146	95	79
Børnelammelse <i>poliomyelitis</i>	—	—	—	—	—	—	—	—
Akut mave-tarmkatarrh <i>cholerae and enteritis</i>	235	799	533	1 941	304	3 812	3 939	3 477
Skarlagensfeber <i>scarlet fever</i>	5	234	109	51	2	401	455	638
Akut halsbetændelse <i>angina</i>	362	3 334	3 731	7 487	70	14 984	16 266	15 631
Rosen <i>erysipelas</i>	—	11	13	179	49	252	254	316
Kighoste <i>whooping-cough</i>	1	24	16	1	1	43	139	445
Mæslinger <i>measles</i>	206	4 849	1 463	95	1	6 614	512	6 432
Røde hunde <i>German measles</i>	117	696	253	46	—	1 112	963	2 040
Skoldkopper <i>chicken-pox</i>	65	1 405	500	80	3	2 053	1 504	1 758
Fåresyge <i>mumps</i>	16	780	527	174	3	1 500	610	1 714
Akut leverbetændelse <i>epidemic catarrhal jaundice</i> ..	—	1	1	138	15	155	121	204
Mononucleose	—	6	30	163	1	200	205	218
Epidemisk svimmelhed <i>vertigo epidemica</i>	—	—	14	632	73	719	1 100	829
Gigtfeber <i>rheumatic fever</i>	—	1	4	33	1	39	55	51
Forkølelse med feber <i>febris catarrhalis acuta</i>	1 988	3 850	2 069	5 352	472	13 731	14 799	14 706
Influenza <i>influenza</i>	135	956	1 501	9 288	998	12 878	17 295	21 679
Lungebetændelse <i>pneumonia</i>	129	246	143	1 858	1 701	4 077	4 021	3 721
Akut brystkatarrh <i>tracheo-bronchitis</i>	317	755	350	2 087	1 031	4 540	4 827	4 546
Fnat <i>scabies</i>	7	64	51	427	9	558	732	732
Andre epidemiske sygdomme <i>other epidemic diseases</i>	4	—	3	22	1	30 ³	27 ²	24 ²
I alt total	3 607	18 046	11 342	30 115	4 744	67 854	67 921	79 243
Frederiksberg								
Tyfus og paratyfus <i>typhoid fever</i>	—	—	—	1	—	1	—	2
Hjerne- og hjernehindebetændelse <i>meningitis</i>	—	2	2	9	—	13	8	16
Børnelammelse <i>poliomyelitis</i>	—	—	—	—	—	—	—	—
Akut mave-tarmkatarrh <i>cholerae and enteritis</i>	19	98	75	329	61	582	673	548
Skarlagensfeber <i>scarlet fever</i>	2	50	13	11	1	77	102	180
Akut halsbetændelse <i>angina</i>	55	663	658	1 363	31	2 770	2 863	2 600
Rosen <i>erysipelas</i>	—	1	1	26	15	43	39	72
Kighoste <i>whooping-cough</i>	—	1	5	—	—	6	13	77
Mæslinger <i>measles</i>	34	929	233	17	1	1 214	37	1 043
Røde hunde <i>German measles</i>	15	91	31	7	—	144	121	340
Skoldkopper <i>chicken-pox</i>	9	191	59	18	1	278	279	306
Fåresyge <i>mumps</i>	1	125	86	40	—	252	98	409
Akut leverbetændelse <i>epidemic catarrhal jaundice</i> ..	—	1	1	22	5	29	23	39
Mononucleose	—	—	4	31	—	35	35	49
Epidemisk svimmelhed <i>vertigo epidemica</i>	—	—	1	83	15	99	145	114
Gigtfeber <i>rheumatic fever</i>	—	1	—	2	—	3	10	8
Forkølelse med feber <i>febris catarrhalis acuta</i>	332	762	380	835	88	2 397	3 032	3 207
Influenza <i>influenza</i>	12	147	156	1 210	196	1 721	2 748	2 994
Lungebetændelse <i>pneumonia</i>	6	35	21	273	272	607	799	773
Akut brystkatarrh <i>tracheo-bronchitis</i>	53	153	115	421	226	968	1 080	1 005
Fnat <i>scabies</i>	—	7	3	46	1	57	60	46
Andre epidemiske sygdomme <i>other epidemic diseases</i>	—	—	—	1	—	1 ²	—	2 ²
I alt total	538	3 257	1 844	4 745	913	11 297	12 165	13 830
B. Kønssygdomme venereal diseases								
København								
Syfilis <i>syphilis</i>	—	—	17	131	33	181 ³	201 ³	335 ³
Gonorré <i>gonorrhoea</i>	—	19	676	3 224	109	4 028	3 577	3 371
Andre kønssygdomme <i>other venereal diseases</i>	—	1	—	9	1	11 ⁵	7 ⁵	5 ⁵
Frederiksberg								
Syfilis <i>syphilis</i>	—	—	—	6	1	7 ⁴	11 ⁴	17 ⁴
Gonorré <i>gonorrhoea</i>	—	4	40	173	4	221	213	205
Andre kønssygdomme <i>other venereal diseases</i>	—	—	—	—	—	—	—	1 ⁶

¹ Jfr. Sundhedsstyrelsens instruktion af 10/12 1955 for læger om indsendelse af lovpligtige meddelelser. ² Heraf ingen tilfælde af difteri. ³ Heraf 0, 1 og 4 tilfælde af medfødt syfilis. ⁴ Heraf veneriske sår og lymphogranuloma inguinale med henholdsvis 5 og 6 tilfælde i 1967, med henholdsvis 3 og 4 tilfælde i 1966 og med henholdsvis 4 og 1 tilfælde i 1965. ⁵ Tilfælde af veneriske sår.

ANM. Vedrørende antal tilfælde af tuberkulose se tabel 52, side 53.

TABEL 55. Sygdomstilfælde i København i 1968 anmeldt af lægerne, fordelt på måneder.

Diseases by month in 1968 in Copenhagen, reported by doctors.

1968	Jan.	Feb.	Marts	April	Maj	Juni	Juli	Aug.	Sept.	Okt.	Nov.	Dec.	I alt total		1961- 65 gnsnl. average
													1968	1967	
Hjerne- og hjernehindebet. <i>meningitis</i>	7	9	12	14	24	17	24	25	22	12	8	6	180	140	...
Børnelammelse <i>poliomyelitis</i>	—	—	—	—	—	—	—	—	—	—	—	—	—	—	18
Akut mave-tarmkatarrh (herunder paradysenteri) <i>cholerae and enteritis</i>	351	425	574	396	452	325	427	601	533	489	412	311	5296	3812	...
Skarlagensfeber <i>scarlet fever</i>	38 175	47 155	56 128	49 111	62 99	43 102	22 96	36 114	38 143	81 165	63 183	60 160	595 1631	401 1631	417 1631
Akut halsbetændelse <i>angina</i>	1968 1550	1699 1442	1707 1336	1674 1189	1901 1135	1322 1163	1266 1109	1410 1243	1770 1389	2265 1443	1932 1603	1658 1429	20572 16031	14984 16031	17754 16031
Rosen <i>erysipelas</i>	41 27	20 26	31 23	35 21	27 20	32 15	27 17	27 25	27 29	39 29	26 31	19 22	351 285	252 285	269 285
Kighoste <i>whooping-cough</i>	— 113	4 103	1 106	1 84	2 71	2 78	— 80	— 83	— 89	2 132	11 162	7 148	30 1249	43 1249	1025 1249
Mæslinger <i>measles</i>	183 75	184 42	147 32	135 38	157 32	115 49	87 71	40 32	31 28	76 40	77 49	81 59	1313 547	6614 547	3815 547
Røde hunde <i>German measles</i>	65 41	82 51	137 48	97 32	133 26	105 13	55 16	66 21	75 33	117 33	82 30	88 36	1102 380	1112 380	1618 380
Skoldkopper <i>chicken-pox</i>	119 293	187 301	201 295	169 238	183 172	167 103	92 62	83 34	66 51	133 95	110 198	99 206	1609 2048	2053 2048	1918 2048
Fåresyge <i>mumps</i>	442 54	495 54	562 47	508 43	442 37	247 23	127 10	73 11	80 13	123 24	160 38	109 38	3368 392	1500 392	2062 392
Akut leverbetændelse <i>epidemic catarrhal jaundice</i>	13 32	14 32	23 33	26 26	37 23	27 19	45 19	23 34	26 33	24 35	45 37	15 32	318 355	155 355	169 355
Mononucleose	16	34	21	27	28	19	16	10	19	12	19	21	242	200	...
Epidemisk svimmelhed <i>vertigo epidemica</i>	74	84	110	71	55	43	39	50	115	108	90	32	871	719	...
Gigtfeber <i>rheumatic fever</i>	6	6	6	6	5	5	2	2	2	3	5	2	50	39	...
Forkølelse med feber <i>febris catarrhalis acuta</i>	2493	1947	1865	1568	1759	1110	853	884	1373	2016	2236	2243	20347	13731	...
Influenza (epidemisk) <i>influenza (epidemic)</i>	6315	1468	1277	1135	1050	609	502	769	1201	1618	1887	1886	19717	12878	...
Lungebetændelse <i>pneumonia</i>	951 297	517 299	460 303	482 240	505 207	329 127	255 69	296 85	333 112	565 179	559 234	554 290	5806 2442	4077 2442	4084 2442
Akut brystkatarrh <i>tracheo-bronchitis</i> ..	859 988	641 943	535 853	444 680	475 575	267 319	240 181	267 218	361 419	647 649	702 781	681 837	6119 7443	4540 7443	4702 7443
Fnat <i>scabies</i>	46 528	26 416	21 454	16 345	26 298	24 310	47 288	25 392	44 555	81 653	54 671	33 557	443 5467	558 5467	1086 5467
Syfilis <i>syphilis</i>	21 24	6 29	6 26	5 41	10 29	5 24	5 18	12 33	8 18	19 23	14 23	9 39	120 327	182 327	327 327
Gonorré <i>gonorrhoea</i>	397 349	347 282	335 287	305 301	442 317	362 310	483 350	450 398	388 341	571 377	484 385	344 299	4908 3996	4028 3996	3974 3996

ANM. Tallene med almindelige typer angiver antallet af sygdomstilfælde af vedkommende sygdom, mens de nedenunder med mindre typer anførte tal er et for den pågældende sygdom beregnet middeltal udregnet på grundlag af antallet af sygdomstilfælde i årene før 1940 (fortrinsvis årene 1930—40), bortset fra perioder med udprægede epidemier; for gonorré og syfilis angiver tallene dog antallet af tilfælde i kalenderåret 1940. Enkelte sygdomme med kun få tilfælde er udeladt i denne tabel.

TABEL 56.

**Børn under sundhedsplejersketilsyn i København
fordelt efter fødested og fødselsvægt.**

*Number of children under supervision of public health nurses in Copenhagen
distributed according to birth place and birth-weight.*

a. Børnenes fordeling efter fødested. *Children distributed by birth place.*

Fødsels- år	Født i ægteskab <i>legitimate</i>	Antal børn taget under tilsyn <i>children under supervision</i>	heraf procentdel, der var født i born				
			hjemmet at home	privat klinik private clinics	kommunal klinik municip. clinics	Rigshospi- talet <i>Natio- nal hospita</i>	andre steder other places
			pct.	pct.	pct.	pct.	pct.
1966	9 111	8,1	18,7	39,4	14,1	19,7
1965	9 316	9,0	18,5	38,9	14,6	19,0
1964	9 145	9,7	20,7	37,3	16,8	15,5
1963	9 233	10,9	22,1	35,8	16,2	15,0
1962	7 701	11,7	19,9	38,0	14,5	15,9
1961	7 746	13,3	19,2	37,9	14,4	15,2
1961-65	gnstl. <i>average</i>	8 628	10,8	20,1	37,6	15,4	16,1
1956-60	» »	7 926	16,7	18,7	39,5	15,7	9,4
Fødsels- år	Født uden for ægteskab <i>illegitimate</i>						
1966	1 586	6,0	12,7	16,3	57,4	7,6
1965	1 250	6,4	11,4	13,3	61,1	7,8
1964	1 403	8,0	10,6	12,6	62,2	6,6
1963	1 475	7,8	11,4	12,0	62,0	6,8
1962	1 201	10,2	11,7	12,6	60,0	5,5
1961	1 205	10,5	10,5	8,9	64,7	5,4
1961-65	gnstl. <i>average</i>	1 307	8,5	11,1	11,9	62,0	6,5
1956-60	» »	1 035	13,8	9,4	8,8	62,9	5,1

b. Fødselsvægt for børn født 1951-53. *Birth-weight of children, born 1951-53.*

Procentvis fordeling efter fødselsvægt <i>relative distribution of birth-weight</i>	Enkeltfødsler <i>single births</i>						Tvillingfødsler <i>twin births</i>	
	Førstefødte <i>first born</i>		Senerefødte <i>later born</i>		I alt <i>total</i>		Drenge <i>boys</i>	Piger <i>girls</i>
	Drenge <i>boys</i>	Piger <i>girls</i>	Drenge <i>boys</i>	Piger <i>girls</i>	Drenge <i>boys</i>	Piger <i>girls</i>		
	pct.	pct.	pct.	pct.	pct.	pct.	pct.	
Under 1500 gram	0,3	0,3	0,1	0,4	0,2	0,4	3,8	1,2
1500-2000 gram	1,1	1,7	1,0	1,1	1,1	1,3	13,2	23,4
2000-2500 »	5,7	7,3	3,8	5,4	4,7	6,2	35,2	43,0
2500-3000 »	22,7	29,7	16,8	21,6	19,3	25,0	29,4	21,9
3000-3500 »	41,1	40,6	35,9	40,0	37,9	40,3	14,0	8,6
3500-4000 »	23,5	17,6	30,6	24,7	27,6	21,6	4,1	1,9
4000-4500 »	4,9	2,7	10,1	6,0	8,0	4,7	0,3	—
4500-5000 »	0,7	0,1	1,6	0,8	1,2	0,5	—	—
5000 gram og derover <i>and more</i>	0,0	—	0,1	0,0	0,0	0,0	—	—
I alt <i>total</i>	100,0	100,0	100,0	100,0	100,0	100,0	100,0	100,0
Antal børn <i>number of children</i>	6 609	6 175	9 233	8 390	15 842	14 565	293	312
Gnstl. fødselsvægt <i>average birth-weight</i> gram	3 303	3 180	3 464	3 331	3 397	3 267	2 557	2 404
5 pct. af børnene under følgende vægtgrænse <i>5% of the children under the limit</i> gram	2 450	2 350	2 550	2 450	2 500	2 400	1 650	1 700

TABEL 57. Skolelægenes og skoletandlægenes virksomhed. *School physicians and dentists.*

Skolelægenes virksomhed <i>School physicians</i>	København		Frederiksberg		Gentofte	
	1967-68	1966-67	1967-68	1966-67	1967-68	1966-67
Antal elever <i>number of pupils</i>	64 068	65 528	9 091	9 210	8 112	8 903
Antal henvisninger til læge <i>referred to doctors</i>	9 206	9 764	1 188	1 213	1 227	1 340
Antal ikke koppevaccinerede børn <i>not vaccinated against smallpox</i>	697	756	61	42	144	144
Antal ikke difterivaccinerede 3. gang <i>not vaccinated against diphtheria</i>	2 633 ¹	2 682 ¹	158	208	326	357
Antal tuberkulinpositive efter tuberkulose infektion <i>tuberculin-positives after tuberculous infection</i>	921	1 113	125	151	92	134
Calmettevaccinerede børn <i>Calmette vaccinated</i>						
Antal vaccinerede før skolegangens begyndelse <i>vaccinated before the schooling</i>	24 630	26 392	4 650	4 606	2 793	3 163
Antal vaccinerede efter skolegangens begyndelse <i>vaccinated at the beginning of the schooling</i>	32 631	32 330	3 855	3 942	4 201	4 088
Calmettevaccinerede i alt <i>total</i> ...	57 261	58 722	8 505	8 548	6 994	7 251
i procent af antal elever <i>in per cent of all pupils</i> ... %	89,4	89,6	93,6	92,8	86,2	81,4
Antal elever med <i>number of pupils with</i>						
sukkersyge <i>diabetes mellitus</i>	83	122	15	15	13	9
epilepsi og epileptiske ækvivalenter	292	272	48	49	36	38
pareser efter børnelammelse <i>pareses after poliomyelitis</i>	47	56	9	9	4	7
asthma <i>asthma</i>	454	444	68	68	49	50
Skoletandlægenes virksomhed <i>School dentists</i>						
Antal klinikker <i>clinics</i>	51	49	14	14	11	11
Antal behandlede børn <i>children treated</i>	43 909 ²	45 662 ²	8 734	8 866	7 261	7 403
Antal behandlinger <i>treatments</i>						
tandfyldninger <i>fillings</i>	191 996	210 193	27 390	31 503	21 224	25 098
tandudtrækninger <i>extractions</i>	23 417	24 719	2 857	3 382	2 418	3 246
andre <i>other</i>	139 500	139 836	13 438	14 496	67 903	55 438
I alt <i>total</i> ...	354 913	374 748	43 685	49 381	91 545	83 782

¹ Inkl. børn, der har afslået at lade sig vaccinere. ² På grund af tandlægemangelen er der for de ældre elever fra 8. klasse og op efter gennemført en tilskudsordning ved tandbehandling hos privat praktiserende tandlæger. Det samlede tilskud udgjorde i 1967/68 og 1966/67 henholdsvis 204 036 og 172 087 kr.

ANM. 1. For København omfatter tallene for skolelægenes virksomhed alle skolebørn, såvel fra private som fra stats- og kommunale skoler; for Frederiksberg omfatter tallene kun de kommunale skoler samt een af de private skoler (Johannesskolen) og i Gentofte de kommunale skoler og seks af de private skoler (Kildegårds gymnasium, fru Busses Skole, Sct. Joseph-Søstrenes Skole, Vidar Skolen, Bjørns Internationale Skole samt Ordblindeinstituttet).

ANM. 2. Af de til tandlægebehandling indmeldte børn fra 1. klasse på Frederiksberg og i Gentofte var i 1967-68 henholdsvis 72 og 128 og i 1966-67 henholdsvis 61 og 115 børn fri for tandsygdomme.

TABEL 58. Offentlig skolebespisning. *Provision of free meals for school children.*

	København		Frederiksberg		Gentofte	
	1967-68	1966-67	1967-68	1966-67	1967-68	1966-67
Gnstl. antal deltagere <i>average number of pupils</i>						
Mælk ¹ (hele året) <i>milk</i>	49 806	52 213	8 401	6 289	5 594	5 776
Skolefrokost ² <i>school lunch</i>	2 098	1 934	92	96	11	12
I alt <i>total</i> ...	51 904	54 147	8 493	6 385	5 605	5 788
i pct. af elevantallet på de pågældende klassetrin <i>in per cent of all pupils</i> ... %	83,6	85,9	... ³	... ³	85,9	86,2
Antal uddelte måltider <i>number of helpings served</i>						
i form af mælk <i>milk</i>	1000	1000	1000	1000	1000	1000
» » » mad <i>meals</i>	11 256	11 434	1 384	1 096	1 009	1 139
» » » »	285	245	12	12	2	2
Nettoudgift <i>net expenditure</i> 1 000 kr.	3 492	3 320	375	263	258	258

¹ I månederne april og nov.-marts med vitamintilskud. ² Udleveres i månederne april og november—marts, men kun efter henvisning fra skolelæge. ³ Principielt blev der ydet mælk til alle børn i de syv første skoleår.

ANM. Ifølge lov nr. 226 af 22/6 1962 om offentlig skolebespisning kan der ydes skolebespisning eller mælk til børn i skolernes første 10 klasser, men der ydes kun statstilskud svarende til 1/3 af kommunernes udgifter til mælk (og vitamintilskud) til børn fra skolens 7 første klasser. I alle 3 kommuner kan der ydes skolefrokost til de elever, hvis ernæringstilstand efter skolelægens skøn er utilstrækkelig.

TABEL 59.

Privatklinikker. *Private clinics.*

1966/67	Faste sengepladser pr. 31. marts beds	Belægning <i>accommodation</i>		
		Behandlede patienter <i>patients treated</i>	Døde <i>deaths</i>	Samlet antal sengedage <i>days of illness in bed</i>
Privatklinikken, Chr. IX's Gade	10	143	1	1 128
Niels Steensens hospital, Gentofte	23	572	3	7 088
Hvidøre hospital, Klampenborg	20	529	—	6 864
I alt 1966/67 <i>total</i>	53	1244	4	15 080
» » 1965/66 »	53	1256	4	15 084

TABEL 60.

Begravelser. *Funerals.*

Antal begravelser <i>number of funerals</i>	København												
	Assis- stens kirke- gård	Vestre kirke- gård	Bispe- bjerg kirke- gård	Brøn- shøj kirke- gård	Sund- by kirke- gård	Hol- mens kirke- gård	Garni- sons kirke- gård	Vor Frel- sers kirke- gård	Mo- saisk kirke- gård	Urnehaller <i>columbaria</i>		I alt begrav- velser <i>total</i>	heraf urne- begrav- velser ¹ <i>desc. of urns</i>
1968	482	1 351	4 326	176	1 246	292	183	184	61	139	23	8 463	6 500
1967	566	1 578	4 252	178	1 221	316	173	173	65	174	35	8 731	6 525
1961-65 <i>gnstl. average</i>	551	1 614	4 025	183	1 154	328	187	145	73	211	37	8 508	6 029
1956-60 » »	579	1 568	3 632	161	1 047	265	191	97	64	318	59	7 981	5 058
1951-55 » »	574	1 557	3 286	147	920	210	207	93	65	424	75	7 558	4 097
Antal begravelser <i>number of funerals</i>	Frederiksberg					Gentofte					Hoved- staden i alt <i>the capital total</i>		
	Frede- riks- berg gl. kir- kegård	Sol- bjerg kirke- gård	Søn- der- mark kirke- gård	Urne- haller <i>colum- baria</i>	I alt <i>total</i>	heraf urne- begrav- velser ¹ <i>desc. of urns</i>	Gen- tofte kirke- gård	Or- drup kirke- gård	Helle- rup kirke- gård	Marie- bjerg kirke- gård		I alt <i>total</i>	heraf urne- begrav- velser <i>desc. of urns</i>
1968	119	564	1 505	63	2 251	1 806	122	213	174	494	1 003	723	11 717
1967	127	502	1 564	53	2 246	1 864	145	181	209	565	1 100	781	12 077
1961-65 <i>gnstl. average</i>	128	610	1 335	80	2 153	1 636	121	153	193	512	979	676	11 640
1956-60 » »	155	637	1 186	... ²	1 978	1 404	117	150	187	403	857	533	10 816
1951-55 » »	156	671	930	... ²	1 757	...	118	138	202	273	731	376	10 046

¹ Ekskl. urnehallen. ² Urnenedsættelserne er medregnet under kirkegårdenes tal.

TABEL 61.

Ligbrændinger. *Cremations.*

Antal ligbrændinger <i>number of cremations</i>	Antal ligbrændinger ¹ <i>numbers of cremations</i>				I procent af de faktisk indtrufne dødsfald <i>cremations in per cent of deaths</i>			
	København	Frederiks- berg	Gentofte	I alt <i>total</i>	København	Frederiks- berg	Gentofte	I alt <i>total</i>
					%	%	%	%
1968	6 398	1 517	1 027	8 942
1967	6 520	1 596	1 046	9 162	75,3	78,0	64,7	74,3
1966	6 489	1 511	1 055	9 055	74,1	75,9	65,4	73,3
1961-65 <i>gnstl. average</i>	5 968	1 315	942	8 225	71,6	71,9	59,6	70,0
1956-60 » »	5 198	1 194	886	7 278	66,0	67,0	55,8	64,8

¹ Vedrører personer, hvis dødsfald fandt sted inden for de pågældende kommuner.

ANM. Antallet af ligbrændinger udgjorde i 1968 i Bispebjerg krematorium 4 845, i Sundby krematorium 1 471, i Søndermark krematorium på Frederiksberg 2 600 og i Mariebjerg krematorium i Gentofte 984. De tilsvarende tal for 1967 var henholdsvis 5 053, 1 429, 2 706 og 1 107. På Glostrup krematorium var der i 1968 og 1967 henholdsvis 221 og 252 ligbrændinger, i Gladsaxe krematorium henholdsvis 287 og 277 ligbrændinger, i Lyngby krematorium (åbnet $\frac{1}{6}$ 1967) henholdsvis 233 og 78 ligbrændinger og i Ballerup krematorium (åbnet $\frac{2}{3}$ 1968) 60 ligbrændinger i 1968; således at der i hovedstadsområdet henholdsvis 8 og 7 krematorier i 1968 og 1967 blev foretaget henholdsvis 10 701 og 10 902 ligbrændinger.

TABEL 62.

Badeanstalter. *Bathing establishments.*

	1968	1967	1966	1965
Søbade sea-baths				
Kommunale søbadeanst. i Gentofte <i>municipal sea-baths in Gentofte</i>				
Skoledbadning <i>school-baths</i>	ca. 50 000	ca. 40 000	ca. 40 000	ca. 40 000
heraf Charlottenlund søbadeanstalt	ca. 30 000	ca. 24 000	ca. 24 000	ca. 24 000
» Hellerup »	ca. 20 000	ca. 16 000	ca. 16 000	ca. 16 000
Andre bade <i>other baths</i>	46 341	40 290	40 800	32 197
heraf Charlottenlund søbadeanstalt	37 631	30 229	30 132	23 500
» Hellerup »	8 710	10 061	10 668	8 697
Antal solgte sæsonkort <i>season tickets</i>	665	660	670	676
heraf Charlottenlund søbadeanstalt	457	442	452	458
» Hellerup »	208	218	218	218
Private søbadeanst. i København og Gentofte <i>private seabaths in Copenhagen and Gentofte</i>				
Antal søbadeanstalter <i>number of sea-baths</i>	2 ¹	2 ¹	2 ¹	2 ¹
» solgte billetter <i>number of tickets</i>	52 312	30 527	36 693	29 460
» » sæsonkort <i>number of season tickets</i>	363	341	335	281
Amager Helgoland (skolebadning) ² <i>school-baths</i>	15 160	16 658	20 866	1 500
Andre bade other baths				
Kommunale badeanstalter i København <i>municipal baths in Copenhagen</i>				
Badeanstalten i Sofiegade	38 241	37 738	42 585	39 977 ³
» » Sjællandsgade	153 970	161 310	150 796	167 539
» » Lyrskovgade	161 201	122 152 ⁴	189 659	211 154
» » Frankrigsgade	99 417	110 234	117 659	132 219
» » Borgergade	132 595	147 530	146 749	160 366
» » Vibeholmen	367 ⁵	1 192
I alt total... ..	585 424	578 964	647 815	712 447
heraf kvinder <i>females</i>	188 441	186 441	210 045	237 645
Kommunal skolebadning i København ⁶ <i>school-baths</i>				
Svømmehallen på Kirsebærhavens skole	48 778	48 222	48 816	46 359
Bellahøj friluftsbad	110 791	99 013	213 413	160 016
Svømmehallen på Hyltebjerg skole	49 008	44 511	44 899	46 375
Fælledparkens friluftsbad	13 269	12 264	17 782	7 700 ⁷
Svømmehallen på Vigerslev Allés skole	43 374	43 022	23 436 ⁸	.
Sundby svømmebad ⁹	63 887	43 412	2 630 ¹⁰	.
Emdrup svømmebad ⁹	45 822	32 626	... ¹¹	.
Svømmehallen ved Rosenvangskolen	29 432	... ¹²	.	.
Bavnehøjbadet (friluftsbad)	12 975 ¹³	.	.	.
I alt total... ..	417 336	323 070	350 976	260 450
heraf piger <i>girls</i>	201 092	146 990	166 727	123 220
Kommunale badeanstalter i Gentofte <i>municipal baths in Gentofte</i>				
heraf kvinder <i>females</i>	9 601	10 068	13 178	17 457
4 049	3 985	4 854	6 855	
Private badeanstalter ¹⁴ <i>private baths</i>				
Badeanstalten „København“	90 234	99 896	112 326	116 025
Københavns idrætspark	460 848	458 526	460 047	471 925
heraf svømmehallen <i>swimming bath</i>	182 239	184 868	179 598	183 501
» badeanstalten <i>bath</i>	193 258	193 600	201 300	213 914
» kommunal skolebadning <i>school-bath</i>	85 351	80 058	79 149	74 510
Ryparkens badstuebad, Lyngbyvej	6 862	6 950	7 486	7 730
A/S Frederiksberg bade- og svømmeanstalt ¹⁵				
Frederiksberg Svømmehal, Yrsavej	441 660	460 124	512 787	554 553
heraf svømmehallen <i>swimming bath</i>	185 694	189 145	216 080	230 152
» badeanstalten <i>bath</i>	175 812	185 406	208 878	229 832
» kommunal skolebadning <i>school-bath</i>	80 154	85 483	87 829	94 569
„Damsøbadet“	139 597	145 321	153 796	156 472
heraf svømmehallen <i>swimming bath</i>	71 314	72 508	78 263	78 627
» badeanstalten <i>bath</i>	20 125	21 715	23 651	25 209
» kommunal skolebadning <i>school-bath</i>	48 158	51 098	51 882	52 636

¹ „Bellevue strandbad“ og Amager Helgoland (herunder Vikingeforeningen „Det kolde Gys“). Amager Helgoland åbnede igen efter restaurering 1/7 1965. ² Tallene er for perioden 12/8-11/8. Badninger er på grund af vandets beskaffenhed på frivillig basis. ³ Lukket 25/2-2/4 1965. ⁴ Lukket på grund af modernisering fra 1/4-21/4 1967. ⁵ Lukket 3/4 1966. ⁶ Tallene er for perioden 12/8-11/8. ⁷ Åbnet 16/4 1965. ⁸ Åbnet 10/1 1966. ⁹ Friluftsbad om sommeren, ballonhal om vinteren. ¹⁰ Åbnet 1/12 1966. ¹¹ Åbnet 27/12 1966. ¹² Åbnet 1/10 1967. ¹³ Åbnet 24/6 1968. ¹⁴ På Danmarks højskole for legemsøvelser androg den kommunale skolebadning fra 12/8-11/8 i 1966/67, 1965/66 og 1964/65 henholdsvis 8 173, 16 242 og 17 540 bade. Fra 1967/68 benyttes svømmehallen ikke af københavnske skolebørn. ¹⁵ Tallene refererer sig til regnskabsåret fra 1/4 til 31/3.

TABEL 63. Antal døde¹ i hovedstaden, fordelt efter køn, alder og dødsårsag.
Total number of deaths in the capital distributed according to sex, age, and cause of death.

1967 Dødsårsager causes of death ²	Mænd males							Kvinder females								
	Under 1 år year	1-4 år years	5- 14 år years	15- 24 år years	25- 44 år years	45- 64 år years	65 år og dero. and over	I alt total	Under 1 år year	1-4 år years	5- 14 år years	15- 24 år years	25- 44 år years	45- 64 år years	65 år og dero. and over	I alt total
(Tallene angiver numrene i den internationale forkortede nomenklatur)																
B 1 Lungetuberkulose.....	—	—	—	—	3	11	7	21	—	—	—	—	—	1	9	10
B 2 Anden tuberkulose ...	—	—	—	—	—	1	1	2	—	—	—	—	—	—	—	—
B 3 Syfilis og følgetilstande	—	—	—	—	—	—	1	1	—	—	—	—	—	—	7	7
B 6 Dysenteri	—	—	—	—	—	—	—	—	—	—	—	—	—	—	—	—
B 7 Skarlagensfeber og streptokokangina	—	—	—	—	—	—	—	—	—	—	—	—	—	—	—	—
B 9 Kighoste	—	—	—	—	—	—	—	—	—	—	—	—	—	—	—	—
B 10 Meningokokinfektioner	—	—	—	—	—	—	—	—	—	—	—	—	—	—	—	—
B 12 Polio (børnelammelse)	—	—	—	—	—	—	—	—	—	—	—	—	—	—	—	—
B 14 Mæslinger	—	—	—	—	—	—	—	—	—	—	—	—	—	—	—	—
B 17 Andre infektionssygdomme ³	3	—	1	2	—	3	6	15	1	—	—	1	—	3	5	10
B 18 Ondartede svulster ...	—	2	4	11	34	496	904	1451	—	2	—	6	51	465	811	1335
heraf kræft i { mavesæk	—	—	—	—	—	38	62	100	—	—	—	—	1	15	23	90
{ brystkirtel	—	—	—	—	—	—	—	2	—	—	—	—	1	15	104	234
{ livmoder	—	—	—	—	—	—	—	—	—	—	—	—	13	77	63	153
B 19 Godartede svulster ⁴ ...	1	—	—	—	—	12	26	39	—	—	—	—	—	7	27	34
B 20 Sukkersyge	—	—	—	—	4	12	32	48	—	1	—	—	5	12	52	70
B 21 Blodmangel	—	—	—	—	—	2	5	7	—	—	—	—	1	1	9	11
B 22 Karsygdomme i centralnervesystemet	1	—	—	1	5	57	340	404	—	—	—	—	3	43	512	558
B 23 Meningitis, ikke forårsaget af meningokok	3	—	—	—	—	—	1	4	—	—	—	—	—	2	1	3
B 24 Gigtfeber	—	—	—	—	—	—	—	—	—	—	—	—	—	—	—	—
B 25 Hjertelidelser, kroniske rheumatiske	—	—	—	—	1	11	15	27	—	—	—	—	1	14	58	73
B 26 Hjerteforkalkning og -degeneration	—	—	—	—	22	512	1448	1982	—	—	—	—	12	150	1538	1700
B 27 Hjertesygdomme, andre	1	—	—	1	3	91	217	313	—	—	—	1	3	40	231	275
B 28 Forhøjet blodtryk med hjertesygdomme	—	—	—	—	2	24	29	55	—	—	—	—	—	16	62	78
B 29 Forhøjet blodtryk uden hjertesygdomme	—	—	—	—	3	1	1	5	—	—	—	—	—	1	10	11
B 30 Influenza	—	—	—	—	—	1	10	11	—	—	—	—	—	—	15	15
B 31 Lungebetændelse	1	1	—	—	3	20	152	177	2	—	—	—	1	14	171	188
B 32 Bronchitis	—	1	—	—	1	37	140	179	1	1	1	—	—	17	74	94
B 33 Mavesår ⁵	—	—	—	—	1	21	41	63	—	—	—	—	1	10	27	38
B 34 Blindtarmsbetændelse	—	—	—	—	—	2	3	5	—	—	—	—	—	5	1	6
B 35 Tarmslyng og brok	—	—	—	—	1	7	23	31	2	—	—	—	1	7	34	44
B 36 Akut mave- og tarmkat.	—	1	—	—	1	5	8	15	—	—	—	—	1	2	15	18
B 37 Levercirrhose	—	—	—	—	6	30	35	71	—	—	—	—	2	18	56	76
B 38 Nyrebetændelse ⁶	—	—	—	—	2	2	1	5	—	—	—	—	2	3	4	9
B 39 Forstørrelse af blærehalskirtlen	—	—	—	—	—	—	50	50	•	•	•	•	•	•	•	•
B 40 Komplikationer ved svangerskab m. m.	•	•	•	•	•	•	•	•	•	•	—	—	2	—	—	2
B 41 Medfødte misdannelser	31	3	2	1	1	7	—	45	16	2	3	—	3	4	6	34
B 42-44 ⁷ Nyfødtes sygdomme	73	•	•	•	•	•	•	73	37	•	•	•	•	•	•	37
B 45 Alderdomssvækkelse og dårligt definerede sygd.	6	—	—	—	4	25	52	87	5	1	—	—	4	17	61	88
B 46 Alle andre sygdomme	3	1	6	5	16	117	346	494	—	2	4	3	16	112	535	672
BE 47 Beskadigelser ved motorkøretøjsulykke	—	1	5	18	21	37	31	113	—	1	4	4	2	15	35	61
BE 48 Alle andre ulykkestilf.	2	5	2	8	19	43	67	146	2	1	—	—	2	15	128	148
BE 49 Selvmord	—	—	—	8	50	91	26	175	—	—	—	7	30	40	23	100
heraf drukning	—	—	—	—	2	8	3	13	—	—	—	—	3	2	4	9
» hængning	—	—	—	—	2	11	7	47	—	—	—	1	4	2	—	7
» skydning	—	—	—	—	5	2	—	7	—	—	—	—	—	—	—	—
» kullite- og gasforgiftning.	—	—	—	1	9	27	4	41	—	—	—	1	4	4	5	14
» anden forgiftning	—	—	—	5	19	24	7	55	—	—	—	4	17	4	12	60
BE 50 Mord, drab (lesioner ved krigshandlinger) ..	—	—	—	—	2	—	—	2	1	1	—	—	1	1	—	4
I alt total	125	15	20	55	205	1679	4018	6117	67	12	12	22	144	1035	4517	5809

¹ D. v. s. døde blandt den bosiddende befolkning.² Translation in English, see table 64, page 6r.³ Der har ingen tilfælde været af tyfus, kolera, difteri, pest, kopper, plettyfus o. a. rickettsiesygdomme samt malaria (B 4, B 5, B 8, B 11, B 13, B 15 og B 16).⁴ Herunder uspecifiserede svulster. ⁵ Herunder sår på tolvfingertarm. ⁶ Herunder nyreforkalkning. ⁷ Vedrørende fordelingen på B 42 (fødselslesioner, skindød), B 43 (infektioner hos nyfødte) og B 44 (andre sygdomme hos nyfødte) se tabel 64, side 6r.

TABEL 64.

**Antal døde blandt den bosiddende befolkning
i hver af hovedstadskommunerne, fordelt efter køn og dødsårsag.**

*Number of deaths among the resident population in each of the metropolitan municipalities
distributed according to sex and cause of death.*

1967 Dødsårsager ¹ causes of death	København		Frederiksberg		Gentofte		Hovedstaden the capital		I alt total
	Mænd males	Kvinder females	Mænd males	Kvinder females	Mænd males	Kvinder females	Mænd males	Kvinder females	
(The figures indicate the numbers in the international abbreviated list of mortality).									
B 1 Tuberculosis of respiratory system	18	8	2	2	1	—	21	10	31
B 2 Tuberculosis, other forms	1	—	1	—	—	—	2	—	2
B 3 Syphilis and its sequelae	1	6	1	1	—	—	2	7	9
B 6 Dysentery	—	—	—	—	—	—	—	—	—
B 7 Scarlet fever and streptococcal sore throat	—	—	—	—	—	—	—	—	—
B 9 Whooping cough	—	—	—	—	—	—	—	—	—
B 10 Meningococcal infections	—	—	—	—	—	—	—	—	—
B 12 Acute poliomyelitis	—	—	—	—	—	—	—	—	—
B 14 Measles	—	—	—	—	—	—	—	—	—
B 17 Other infective and parasitic diseases ² . . .	11	8	2	2	2	—	15	10	25
B 18 Malignant neoplasms	1 162	1 023	183	176	106	136	1 451	1 335	2 786
of which { cancer ventriculi	82	89	13	13	5	12	100	114	214
» mammae	1	174	—	37	1	23	2	234	236
» uteri	•	123	•	19	•	11	•	153	153
B 19 Benign and unspecified neoplasms	30	23	4	3	5	8	39	34	73
B 20 Diabetes mellitus	35	57	6	7	7	6	48	70	118
B 21 Anæmias	6	10	1	1	—	—	7	11	18
B 22 Vascular lesions affect. centr. nerv. syst.	307	366	48	107	49	85	404	558	962
B 23 Nonmeningococcal meningitis	4	2	—	1	—	—	4	3	7
B 24 Rheumatic fever	—	—	—	—	—	—	—	—	—
B 25 Chronic rheumatic heart disease	18	59	7	8	2	6	27	73	100
B 26 Arteriosclerotic and deg. heart disease . . .	1 561	1 289	232	252	189	159	1 982	1 700	3 682
B 27 Other diseases of heart	288	243	15	20	10	12	313	275	588
B 28 Hypertension with heart disease	50	67	2	6	3	5	55	78	133
B 29 Hypertension without mention of heart . .	4	6	—	1	1	4	5	11	16
B 30 Influenza	9	8	2	7	—	—	11	15	26
B 31 Pneumonia	140	133	31	39	6	16	177	188	365
B 32 Bronchitis	147	72	22	15	10	7	179	94	273
B 33 Ulcer of stomach and duodenom	48	33	5	3	10	2	63	38	101
B 34 Appendicitis	3	3	2	3	—	—	5	6	11
B 35 Intestinal obstruction and hernia	19	34	9	7	3	3	31	44	75
B 36 Gastritis, duodenitis, enteritis, and colitis, except diarrhœa of the newborn	10	12	4	3	1	3	15	18	33
B 37 Cirrhosis of liver	56	58	9	11	6	7	71	76	147
B 38 Nephritis and nephrosis	5	3	—	4	—	2	5	9	14
B 39 Hyperplasia of prostate	35	•	6	•	9	•	50	•	50
B 40 Complication of pregnancy, childbirth, and the puerperium	•	2	•	—	•	—	•	2	2
B 41 Congenital malformations	36	28	4	3	5	3	45	34	79
B 42 Birth injuries, postnatal asphyxia, and atelectasis	41	23	5	2	7	—	53	25	78
B 43 Infections of the newborn	—	3	—	—	—	—	—	3	3
B 44 Other diseases peculiar to early infancy	18	7	1	1	1	1	20	9	29
B 45 Senility, ill-defined, and unknown causes	33	29	45	49	9	10	87	88	175
B 46 All other diseases	388	491	74	122	32	59	494	672	1 166
BE 47 Motor vehicle accidents	90	49	11	7	12	5	113	61	174
BE 48 All other accidents	118	111	18	18	10	19	146	148	294
BE 49 Suicides	143	75	18	14	14	11	175	100	275
of which drowning	12	6	—	2	1	1	13	9	22
» hanging	38	6	5	1	4	—	47	7	54
» shooting	5	—	1	—	1	—	7	—	7
» carbon monoxide	34	12	4	1	3	1	41	14	55
» other cases of poisoning	49	42	4	10	2	8	55	60	115
BE 50 Homicides	2	4	—	—	—	—	2	4	6
Total	4 837	4 345	770	895	510	569	6 117	5 809	11 926

¹ Dansk tekst til dødsårsagerne står i tabel 63, side 60.² There were no cases of typhoid fever, cholera, diphtheria, plague, smallpox, typhus and other rickettsial diseases and malaria (B 4, B 5, B 8, B 11, B 13, B 15, and B 16).

III. Topografiske forhold m. m., ejendoms-, bolig- og husleje forhold.

Area and dwelling conditions, etc.

TABEL 65.

Hovedstadens areal efter bydele, anvendelse og ejer.

Districts of metropolitan area, their utilization, and owners.

1. april 1963	Bebyggede ejendomme inkl. gårde og haver built-up land	Heraf arealer med ren industribebyggelse area with industrial buildings	Gader, veje, stier, pladser streets, roads, etc.	Havnearealer ports	Jernbaneanlæg railways	Militære anlæg military area	Kirkegårde cemeteries	Kolonihaver garden-plots	Parker, offentl. anlæg, sportspladser parks, sports-grounds, etc.	Ubebyggede arealer area without buildings	Vandarealer water area	I alt	I alt
												1/4 1963 total	1/1 1969 total
København	ha	ha	ha	ha	ha	ha	ha	ha	ha	ha	ha	ha	ha
Distrikter¹:													
<i>districts</i>													
a. Indre by	140	5	67	16	—	3	1	—	14	—	—	241	241
b. Christianshavn	52	31	15	48	—	106	—	—	11	—	41	273	274
c. Voldkvartererne	95	—	92	4	17	10	10	—	66	2	51	347	347
d. Østerbro	245	33	109	95	33	61	2	5	33	8	—	591	618
e. Indre Nørrebro	154	5	60	—	—	—	21	—	51	—	—	286	286
f. Ydre Nørrebro	149	47	75	—	23	—	—	8	13	3	—	271	271
g. Vesterbro	137	15	66	29	102	—	—	7	7	7	—	355	355
h. Kongens Enghave	90	60	20	78	—	—	—	21	1	7	—	217	271
i. Valby	269	93	65	—	33	—	59	27	110	47	—	610	625
j. Vigerslev	267	2	70	—	30	—	—	11	38	10	—	426	428
k. Vanløse	240	11	77	—	7	—	—	—	40	5	47	416	416
l. Husum	329	12	67	—	3	—	—	11	113	58	34	615	615
m. Brønshøj	235	1	60	—	1	—	2	4	30	6	34	372	372
n. Utterslev, syd	133	9	35	—	1	—	—	—	16	38	—	223	223
o. Utterslev, nord	166	30	49	—	5	—	48	7	29	11	10	325	325
p. Emdrup	132	9	39	—	5	—	—	3	33	31	6	249	249
r. Amagerbro og Islands Brygge	75	51	34	64	4	53	2	21	5	17	—	275	327 ²
s. Sundbyvester m. v.	255	26	72	32	1	1130 ³	—	115	22	113	—	1740 ³	1740 ³
t. Sundbyvester, nord	119	46	32	—	1	—	4	9	9	8	—	182	182
u. Sundbyvester, syd	185	16	59	—	3	—	6	6	36	49	—	344	344
København i alt total	3467	502	1163	366	269	1363	155	255	677	420	223	8358	8509
Frederiksberg total	514	104	157	—	39	6	27	0	126	1	—	870	877 ⁴
Gentofte total	1650	44	314	6	62	13	41	5	400	19	28	2538	2554 ⁴
Hovedstaden i alt the capital, total	5631	650	1634	372	370	1382	223	260	1203	440	251	11766	11940 ⁴

¹ Angående distrikternes grænser henvises til tabel 6, side 7 f., samt til kortet bag i årbogen. ² Herunder det opfyldte areal omkring Mællemfortet. ³ Herunder det inddæmmede areal i Kalvebod strand. ⁴ Tallet rettet efter ny opmåling.

ANM. En nærmere forklaring på den foretagne arealgruppering er givet i statistisk månedsskrift 1964, nr. 11-12, side 249 f.

TABEL 66. Københavns kommunes erhvervelser, afståelser samt udlejninger af grunde.

Municipality of Copenhagen's acquisitions, cessions, and letting of sites.

1967-68	Inden for Kbhvns. kommune inside the municipality		Uden for Kbhvns. kommune outside the municipality		I alt total	
	Areal area	Beløb value	Areal area	Beløb value	Areal area	Beløb value
	1000 m ²	1000 kr.	1000 m ²	1000 kr.	1000 m ²	1000 kr.
Erhvervelser acquisitions						
Køb purchases	13 543	...	—	...	13 543 ¹
Ekspropriation expropriations	902	...	552	...	1 454
I alt total 1967-68	14 445	...	552	...	14 997 ¹
» » » 1966-67	6 843	...	425	...	7 268
Afståelser cessions						
Salg med tilbagekøbsret sales with a right of repurchase	350,8	74 605	52,9	3 193	403,7	77 798
Salg uden tilbagekøbsret sales without a right of repurchase	15,7	8 449	62,5	4 265	78,2	12 714
Salg i alt total	366,5	83 054	115,4	7 458	481,9	90 512
Ekspropriation expropriations	—	—	2,5	52	2,5	52
Tilsammen total 1967-68	366,5	83 054	117,9	7 510	484,4	90 564
» » » 1966-67	179,6	13 921	184,6	6 550	364,2	20 471
Udlejninger ² på langt åremål letting on long lease. I alt total 1967-68	20,2	5 705	—	—	20,2	5 705
» » » 1966-67	—	—	22,6	263	22,6	263

¹ Heraf vedrører 6 570 000 kr. arealer. kommunen har erhvervet fra Københavns havnevesen med henblik på videre overdragelse til samejret mellem staten og kommunen angående Amagerfælled m. v. ² Tallene angiver lejebasissummen, d.v.s. den værdi, hvorefter lejen beregnes.

TABEL 67. Københavns havns vandarealer og kajer. *Water areas and quays of the port of Copenhagen.*

1968	Vandarealer <i>water areas</i>				Bolværker etc. <i>bulwarks, etc.</i>	
	Havne- bassiner og -løb <i>basins and channels</i>	Øvrige vand- arealer <i>other water areas</i>	1968 i alt <i>total</i>	1967 i alt <i>total</i>	1968	1967
	ha	ha	ha	ha	km	km
Havnevæsenet <i>port authority</i>	475,7	646,9	1122,6	1135,7	30,6	29,6
Staten <i>national government</i>	1,7	0,0	1,7	1,7	1,2	1,2
Kommunen <i>municipality</i>	0,3	56,0	56,3	56,3	3,0	3,0
Private <i>private</i>	2,9	0,0	2,9	2,9	9,1	8,6
I alt <i>total</i> ...	480,6 ¹	702,9	1183,5	1196,6	43,9 ²	42,4

¹ Heraf på en dybde af 9,1-12,5 m, 7,5-9,0 m, 6,9-7,4 m og under 6,9 m henholdsvis 131,9, 84,5, 46,2 og 218,0 ha. ² Heraf på en vanddybde af 10,5-12,5 m, 9,1-10,4 m, 7,5-9,0 m, 6,0-7,4 m, 4,5-5,9 m og under 4,5 m henholdsvis 1 578, 5 985, 5 738, 11 195, 4 506 og 14 877 m.

ANM. Hellerup, Skovshoved og Tuborg havne i Gentofte havde i maj 1968 et vandareal på henholdsvis 0,7, 4,1 og 6,6 ha, og den samlede længde af bolværker og kajmure udgjorde henholdsvis 0,3, 1,5 og 1,3 km.

TABEL 68. Længde og areal af gader og veje. *Length and area of streets and roads.*

1. januar 1968	København	Frederiks- berg	Gentofte	Hovedstaden <i>the capital</i>	
				¹ / ₁ 1968	¹ / ₁ 1967
Længde <i>length</i>	km	km	km	km	km
Offentlige gader og veje <i>public streets and roads</i> ...	347,9	77,1	235,0	660,0	656,0
Private » » » <i>private</i> » » » ...	353,9	18,1	10,6	382,6	385,0
Samlet længde <i>length, total</i> ...	701,8	95,2	245,6	1042,6	1041,0
Areal <i>area</i>	ha	ha	ha	ha	ha
Offentlige gader og veje <i>public streets and roads</i>					
Kørebane <i>roadways</i>	433,2	76,6	173,4	683,2	672,2
Fortove <i>footpaths</i>	232,2	55,0	125,4	412,6	410,4
Cyklesti <i>bicycle tracks</i>	70,2	4,2	11,0	85,4	85,1
Andet areal <i>other</i>	2,5	4,1	5,6	12,2	13,0
I alt <i>total</i> ...	738,1	139,9	315,4	1193,4	1180,7
Private gader og veje <i>private streets and roads</i>					
Kørebane <i>roadways</i>	228,1	13,3	5,3	246,7	247,8
Fortove <i>footpaths</i>	188,9	11,8	5,3	206,0	204,7
Cyklesti <i>bicycle tracks</i>	} 36,0	0,1	—	36,1	37,4
Andet areal <i>other</i>					
I alt <i>total</i> ...	453,0	25,2	10,6	488,8	489,9
Samlet areal <i>area, total</i> ...	1191,1	165,1	326,0	1682,2	1670,6

TABEL 69. Kloakkernes længde. *Length of sewers.*

	København		Frederiksberg		Gentofte	
	¹ / ₄ 1968	¹ / ₄ 1967	¹ / ₄ 1968	¹ / ₄ 1967	¹ / ₄ 1968	¹ / ₄ 1967
Offentlige kloakker <i>public sewers</i>	løb. km	løb. km	løb. km	løb. km	løb. km	løb. km
Egentlige kloakker <i>sewers</i>	558,4	557,2	107,8	107,7	} 279,1	} 277,5
Hjælpeledninger <i>storm relief sewers</i>	56,2	56,2	4,4	4,4		
Afskærende ledninger <i>intersepting sewers</i>	28,4	28,4	—	—		
Trykledninger <i>pressure conduits</i>	16,5	16,5	—	—		
I alt <i>total</i> ...	659,5	658,3	112,2	112,1	279,1	277,5
Private gadekloakker <i>private sewers</i>	233,3	230,9	22,1	22,2	13,2	13,5

TABEL 70.

Boligforhold 1880—1965. Dwelling conditions 1880—1965.

	Antal lejligheder med number of dwellings with					Samlet antal lejligheder ¹ total number of dwellings	heraf med bad with bath	Antal overbe- folkede lejlige- heder ² over- crowded dwellings	Antal ledige lejlige- heder ³ number of vacant dwellings	Gnstl. årlig husleje ⁴ for lejligheder med average annual house rent for dwellings with		Gnstl. årligt antal nybyg- gede lejl. (forudgående femår) ⁵ average number of new dwellings (preceding five years)
	1 vær. room	2 vær. rooms	3 vær. rooms	4 vær. rooms	5 vær. o. derov. rooms or more					2 vær. rooms	3 vær. rooms	
København												
1/2 1880	8 323	16 314	15 524	9 455	49 616	1 269	kr.	170	kr.	2 103
1/2 1885	9 961	24 234	11 151	8 488	12 502	66 336	...	1 626	181	295	3 064	
1/2 1890	10 377	29 849	12 462	10 072	12 051	74 811	...	3 091	174	292	1 929	
1/2 1895	10 887	32 976	13 717	11 425	13 054	82 059	...	16 371	2 083	173	291	1 600
1/2 1901	12 835 ⁶	42 062 ⁶	17 823 ⁶	14 528 ⁶	13 705 ⁶	100 953 ⁶	...	17 874 ⁶	2 282	206	312	1 955
1/2 1906	12 834	46 834	22 818	16 464	13 809	112 759	4 716	16 556	9 327 ⁶	210 ⁶	316 ⁶	4 353 ⁶
1/2 1911	12 501	52 421	26 291	19 751	14 886	125 850	8 322	15 220	3 349	218	324	1 870
1/2 1916	13 256	59 024	29 990	21 390	15 379	139 039	...	15 691	50	264	377	1 534
1/2 1921	16 537	66 261	34 165	23 672	16 248	156 883	15 374	20 035	7	341	488	2 836
5/11 1925	14 035	70 957	38 907	27 591	18 473	169 963	24 143	18 216	447	416	605	3 382
5/11 1930	14 825	79 948	44 688	30 155	20 604	190 220	35 420	15 632	198	459	653	4 618
5/11 1935	18 295	99 697	53 487	32 852	19 449	223 780	70 157	11 858	2 628	553	733	7 308
5/11 1940	21 521	116 424	59 392	34 383	18 830	250 550	100 604	9 924	5 280	630	806	5 987
5/11 1945	23 038	122 663	62 199	35 469	17 436	260 805	106 229	11 083	24	651	833	3 003
7/11 1950	26 186	125 700	63 873	35 922	18 165	269 846	114 000	12 440	...	680	877	1 468
1/10 1955	24 290	125 470	66 430	39 070	18 640	273 900	124 780	9 850	...	792	1 062	1 326
26/9 1960	26 490	124 910	69 750	39 920	17 790	278 860	138 440	7 370	...	1 128	1 512	1 979
27/9 1965	28 210	124 240	70 790	40 200	18 070	281 510	151 350	4 500	...	1 512	2 043	1 187
Frederiksberg												
1/2 1895	798	4 250	2 266	2 424	3 355	13 093	...	1 872	372	163	247	436
1/2 1901	1 004	4 956	4 064	3 932	4 457	18 413	...	2 140	768	202	306	896
1/2 1906	1 121	5 265	5 419	5 131	5 041	21 977	1 968	2 125	...	208	324	930
1/2 1911	1 208	5 716	5 905	6 632	6 055	25 516	3 241	1 876	530	220	326	357
1/2 1916	1 212	6 084	6 504	6 875	6 345	27 020	...	1 629	8	272	393	486
1/2 1921	1 541	6 660	6 654	7 347	6 673	28 875	5 100	2 062	5	338	475	258
5/11 1925	1 245	6 769	7 058	7 824	7 332	30 228	6 224	1 583	26	422	581	427
5/11 1930	1 501	7 505	7 563	8 325	8 113	33 007	8 333	1 372	14	465	632	585
5/11 1935	1 781	8 823	9 169	9 557	8 069	37 399	13 613	981	269	604	775	1 016
5/11 1940	1 763	10 100	10 100	9 801	7 974	39 738	17 232	753	736	695	865	543
5/11 1945	1 733	10 655	10 648	9 741	7 541	40 318	17 903	746	5	732	905	336
7/11 1950	2 769	11 281	11 184	10 026	7 589	42 849	19 670	775	...	789	970	263
1/10 1955	2 660	11 170	11 810	10 500	7 760	43 900	21 800	680	...	919	1 188	336
26/9 1960	3 070	11 470	12 320	10 880	7 150	44 890	23 920	480	...	1 332	1 668	314
27/9 1965	2 850	11 990	12 730	10 930	7 190	45 690	26 070	390	...	1 916	2 233	259
Gentofte												
1/2 1901	210	840	522	430	1 105	3 107	...	384	...	170	272	...
1/2 1906	146	896	856	763	1 798	4 459	823	386	...	160	300	...
1/2 1911	196	959	1 146	1 039	2 243	5 583	1 169	376	...	180	298	...
1/2 1916	237	1 080	1 439	1 325	2 723	6 804	...	370	...	228	381	...
1/2 1921	367	1 411	1 703	1 501	3 654	8 636	2 999	532	...	347	514	...
5/11 1925	350	1 675	1 902	1 996	4 340	10 263	4 185	612	...	453	661	...
5/11 1930	337	2 042	2 414	2 517	5 436	12 746	6 486	507	...	499	719	680
5/11 1935	452	2 857	3 842	4 017	7 067	18 235	12 214	422	316	652	883	1 140
5/11 1940	701	4 420	5 446	4 994	8 241	23 802	18 142	382	833	785	1 040	1 153
5/11 1945	783	4 786	5 733	5 345	8 403	25 050	18 964	476	24	847	1 112	350
7/11 1950	1 084	5 289	5 986	5 717	8 904	26 980	20 750	523	...	987	1 225	388
1/10 1955	1 240	5 420	5 860	6 110	9 700	28 330	23 060	410	...	1 154	1 484	385
26/9 1960	1 290	5 620	6 190	6 260	9 960	29 320	25 080	310	...	1 620	2 064	335
27/9 1965	1 830	5 950	6 090	6 500	10 480	30 850	27 270	180	...	2 313	2 978	304
Hovedstaden												
5/11 1940	23 985	130 944	74 938	49 178	35 045	314 090	135 978	11 059	6 849	640	831	7 683
5/11 1945	25 554	138 104	78 580	50 555	33 380	326 173	143 096	12 305	53	664	863	3 689
7/11 1950	30 039	142 270	81 043	51 665	34 658	339 675	154 420	13 738	...	700	914	2 119
1/10 1955	28 190	142 060	84 100	55 680	36 100	346 130	169 640	10 940	...	816	1 110	2 047
26/9 1960	30 850	142 000	88 260	57 060	34 900	353 070	187 440	8 160	...	1 164	1 572	2 628
27/9 1965	32 890	142 180	89 610	57 630	35 740	358 050	204 690	5 070	...	1 579	2 127	1 750

¹ Indtil 1916 inkl. er lejligheder med uoplyst værelsesantal udeladt (i 1921 og senere er samtlige lejligheders værelsesantal oplyst). Fra 1925 til 1950 er lejligheder i sommer- og lysthuse samt barakker ikke indbefattet i tallene, derimod er lejligheder i stiftelser, kaserner m. m. fra 1925 indbefattet i tallene. ² D. v. s. lejligheder med mere end 2 beboere pr. værelse. ³ Til og med 1911 ved april flyttedag, fra 1916 ved oktbr. flyttedag, fra 1940 pr. 5. novbr. ⁴ Til og med 1895 beregnet på grundlag af et repræsentativt antal gader. ⁵ Tallene i denne kolonne svarer ikke til forskellen mellem antal lejligheder ved to boligtællinger, bl. a. fordi nettotilvæksten af beboelseslejligheder mellem to tællinger ikke alene afhænger af tilvæksten af nybyggede lejligheder, men også af antallet af omdannede og nedrevne lejligheder. ⁶ Fra og med dette år indbefatter tallene Valby- og Brønshøjdistrikterne samt Sundbyerne m. m.

TABEL 71.

Beboelseslejligheder 1960-1968. Beregnede tal.

Dwellings 1960-1968. Estimated numbers.

1. oktober	Antal lejligheder med <i>number of dwellings with</i>					Samlet antal lejligheder <i>total number of dwellings</i>	Heraf med <i>with</i>		Indbyggere <i>inhabitants</i>	Antal lejligheder pr. 1000 indbyggere <i>dwellings pr. 1000 inhabitants</i>
	1 værelse <i>room</i>	2 værelser <i>rooms</i>	3 værelser <i>rooms</i>	4 værelser <i>rooms</i>	5 værelser og derover <i>rooms or more</i>		centralvarme <i>central heating</i>	bad <i>bath</i>		
København										
1960	26 490	124 910	69 750	39 920	17 790	278 860	134 090	138 440	721 381	387
1961	26 725	125 128	70 065	40 042	17 747	279 707	138 317	141 421	717 043	390
1962	26 810	124 978	70 447	40 139	17 685	280 059	141 498	143 664	712 125	393
1963	26 775	124 676	70 457	40 178	17 651	279 737	143 255	144 993	704 573	397
1964	26 781	124 687	70 553	40 178	17 565	279 764	145 730	146 400	690 378	405
1965	28 210	124 240	70 790	40 200	18 070	281 510	152 520	151 350	678 072	415
1966	28 486	124 241	71 237	40 364	18 050	282 378	157 014	154 740	666 545	424
1967	29 181	124 271	71 630	40 586	18 289	283 957	162 219	158 841	658 164	431
1968	30 060	124 229	72 197	40 697	18 300	285 483	167 371	162 889
Frederiksberg										
1960	3 070	11 470	12 320	10 880	7 150	44 890	23 470	23 920	114 285	393
1961	3 093	11 536	12 423	10 894	7 131	45 077	24 137	24 374	114 090	395
1962	3 056	11 554	12 469	10 918	7 115	45 112	24 480	24 608	113 078	399
1963	3 017	11 588	12 654	11 055	7 160	45 474	25 520	25 317	112 991	402
1964	3 023	11 606	12 677	11 060	7 163	45 529	26 020	25 600	112 016	406
1965	2 850	11 990	12 730	10 930	7 190	45 690	26 550	26 070	110 847	412
1966	2 863	11 990	12 713	10 909	7 184	45 659	27 023	26 357	109 018	419
1967	2 866	12 019	12 696	10 895	7 173	45 649	27 517	26 665	106 906	427
1968	2 894	12 094	12 793	10 872	7 188	45 841	28 213	27 175
Gentofte										
1960	1 290	5 620	6 190	6 260	9 960	29 320	24 510	25 090	88 308	332
1961	1 279	5 632	6 224	6 290	10 038	29 463	24 895	25 407	88 208	334
1962	1 380	5 810	6 364	6 394	10 150	30 098	25 983	26 305	88 142	341
1963	1 373	5 849	6 356	6 441	10 207	30 226	26 346	26 605	87 110	347
1964	1 351	5 825	6 337	6 452	10 266	30 231	26 870	26 890	86 735	349
1965	1 830	5 950	6 090	6 500	10 480	30 850	26 850	27 270	85 498	361
1966	1 842	6 108	6 112	6 504	10 484	31 050	27 310	27 700	84 339	368
1967	1 873	6 150	6 162	6 505	10 517	31 207	27 727	28 087	82 753	377
1968	1 881	6 180	6 180	6 518	10 561	31 320	28 100	28 430
Hovedstaden <i>the capital</i>										
1960	30 850	142 000	88 260	57 060	34 900	353 070	182 070	187 450	923 974	382
1961	31 097	142 296	88 712	57 226	34 916	354 247	187 349	191 202	919 341	385
1962	31 246	142 342	89 280	57 451	34 950	355 269	191 961	194 577	913 345	389
1963	31 165	142 113	89 467	57 674	35 018	355 437	195 121	196 825	904 674	393
1964	31 155	142 118	89 567	57 690	34 994	355 524	198 620	198 890	889 129	400
1965	32 890	142 180	89 610	57 630	35 740	358 050	205 920	204 690	874 417	409
1966	33 191	142 339	90 062	57 777	35 718	359 087	211 347	208 797	859 902	418
1967	33 920	142 440	90 488	57 986	35 979	360 813	217 463	213 593	847 823	426
1968	34 835	142 503	91 170	58 087	36 049	362 644	223 684	218 494

ANM. Tallene er beregnet på grundlag af boligtællingerne i 1960 og 1965 med tillæg af nyopførte lejligheder og fradrag af nedlagte, der er skønnet ud fra det antal, der er konstateret nedlagt mellem bolig-tællingerne i 1960 og 1965.

TABEL 72.

Lejligheder fordelt efter husets art.

Dwellings distributed by type of building.

27. september 1965	Antallet af lejligheder beliggende i number of dwellings situated in					
	Etageejendomme <i>apartment buildings</i>	Enfamiliehuse <i>one-family houses</i>	Tofamiliehuse <i>two-family houses</i>	Erhvervs-ejendomme i øvrigt og institutioner <i>non residential buildings</i>	Sommerhuse, barakker o. lign. <i>summerhouses etc.</i>	I alt total
København	255 260	14 930	7 910	1 850	1 560	281 510
Frederiksberg	43 060	1 680	790	*160	—	45 690
Gentofte	16 360	11 100	3 230	*100	...	30 850
Hovedstaden i alt 1965 <i>the capital, total</i>	314 680	27 710	11 930	2 110	1 620	358 050
» » » 1960 » » »	307 700	26 700	14 090	2 200	2 380	353 070

ANM. Tallene, der er udarbejdet på repræsentativ basis, er behæftet med en vis usikkerhed, størst for de med * mærkede tal. Om fremgangsmåden ved bearbejdelsen af boligtællingen henvises i øvrigt til statistisk månedsskrift nr. 9/10, 1966-67, side 140 f.

TABEL 73.

Lejligheder fordelt efter værelsesantal og beliggenhed inden for distrikter.

All dwellings distributed by number of rooms and within districts.

27. september 1965	Antal lejligheder med number of dwellings with					
	1 vær. room	2 vær. rooms	3 vær. rooms	4 vær. rooms	5 vær. og derover rooms or more	I alt total
København						
Distrikter						
a. Indre by	2 210	4 140	3 610	1 950	1 790	13 700
b. Christianshavn	1 030	2 630	970	530	*110	5 270
c. Voldkvartererne	1 650	3 630	2 150	3 230	2 840	13 500
d. Østerbro	2 790	12 980	6 860	6 350	3 230	32 210
e. Indre Nørrebro	4 790	13 470	5 180	3 790	1 680	28 910
f. Ydre Nørrebro	2 390	11 690	5 380	2 270	420	22 150
g. Vesterbro	1 570	12 400	5 590	4 100	1 220	24 880
h. Kongens Enghave	880	4 000	1 470	470	...	6 850
i. Valby	2 140	6 530	4 730	1 780	580	15 760
j. Vigerslev	420	4 040	3 060	1 430	520	9 470
k. Vanløse	620	4 620	3 190	1 410	1 030	10 870
l. Husum	910	2 950	3 780	2 360	640	10 640
m. Brønshøj	830	4 750	2 600	1 670	950	10 800
n. Utterslev, syd	510	4 920	3 280	1 270	520	10 500
o. Utterslev, nord	1 950	8 190	3 860	1 050	*200	15 250
p. Emdrup	410	2 280	1 440	1 040	420	5 590
r. Amagerbro og Islands Brygge	430	4 520	1 970	1 170	500	8 590
s. Sundbyvester m. m.	670	4 080	4 400	1 670	620	11 440
t. Sundbyøster, nord	1 240	7 260	3 960	1 110	*170	13 740
u. Sundbyøster, syd	770	5 160	3 310	1 550	600	11 390
I alt 27. september 1965 <i>total</i>	28 210	124 240	70 790	40 200	18 070	281 510
» » 26. september 1960 »	26 490	124 910	69 750	39 920	17 790	278 860
Frederiksberg						
27. september 1965	2 850	11 990	12 730	10 930	7 190	45 690
26. september 1960	3 070	11 470	12 320	10 880	7 150	44 890
Gentofte						
27. september 1965	1 830	5 950	6 090	6 500	10 480	30 850
26. september 1960	1 290	5 620	6 190	6 260	9 960	29 320
Hovedstaden i alt <i>the capital, total</i>						
27. september 1965	32 890	142 180	89 610	57 630	35 740	358 050
26. september 1960	30 850	142 000	88 260	57 060	34 900	353 070

ANM. 1. Angående distrikternes grænser henvises til tabel 5, s. 7 f. samt til den ene side af kortet bag i bogen.

ANM. 2. Se anm. til tabel 72 ovenfor.

TABEL 74. Lejligheders udstyr, fordelt efter værelsesantal og opførelsesår.

Equipment of dwellings, distributed by number of rooms and by year of construction.

27. september 1965	Antal lejligheder med bad with bath	Af 100 lejligheder havde bad dwellings with bath per 100						Antal lejligheder med centralvarme with central-heating	Af 100 lejligheder havde centralvarme dwellings with central heating pr. 100					
		opført constructed							opført constructed					
		før 1930 before	1931-40	1941-50	1951-60	1961-65	I alt total		før 1930 before	1931-40	1941-50	1951-60	1961-65	I alt total
Hovedstaden the capital														
Lejligheder med dwellings with														
1 værelse room.....	22 850	44	87	95	100	100	69	24 010	48	96	92	100	100	73
2 værelser rooms.....	67 970	17	91	76	98	100	48	74 120	24	92	77	98	100	52
3 » ».....	50 830	32	91	82	100	100	57	49 330	31	89	77	99	99	55
4 » ».....	33 350	43	94	79	100	100	58	31 070	38	94	72	98	100	54
5 » og derover rooms or more....	29 690	77	98	98	100	100	83	27 390	69	99	96	98	100	77
I alt total...	204 690	35	91	82	99	100	57	205 920	35	92	79	99	100	58
Heraf of which														
København.....	151 350	31	90	80	99	100	54	152 520	32	92	77	99	99	54
Frederiksberg.....	26 070	40	93	79	100	100	57	26 550	41	93	78	100	100	58
Gentofte.....	27 270	75	96	95	99	100	88	26 850	72	96	94	97	100	87

Se anm. til tabel 72, side 66.

TABEL 75. Lejlighedernes fordeling efter opførelsesår.

Dwellings distributed by year of construction.

27. september 1965	Lejligheder opført dwellings constructed						Samtlige lejligheder total
	før 1891 before	1891-1930	1931-1940	1941-1950	1951-1960	1961-27/9 1965	
Hovedstaden the capital							
Lejligheder med dwellings with							
1 værelse room.....	8 500	7 410	7 590	4 110	3 900	1 380	32 890
2 værelser rooms.....	29 980	50 850	43 260	11 660	4 040	2 390	142 180
3 » ».....	13 510	39 350	19 690	6 780	7 840	2 440	89 610
4 » ».....	12 570	27 790	9 240	3 700	3 370	960	57 630
5 » og derover rooms or more.....	7 800	18 380	6 210	1 170	1 640	540	35 740
I alt total...	72 360	143 780	85 990	27 420	20 790	7 710	358 050
Heraf of which							
København.....	60 920	112 680	66 930	21 320	14 490	5 170	281 510
Frederiksberg.....	9 970	20 680	8 070	2 870	2 910	1 190	45 690
Gentofte.....	1 470	10 420	10 990	3 230	3 390	1 350	30 850

Se anm. til tabel 72, side 66.

TABEL 76. Lejlighedernes fordeling efter lejeforholdets art.

Dwellings distributed according to tenancy conditions.

27. september 1965	Alm. udlejningslejligheder ordinary tenements	Klublejligheder "club"-dwellings	Ejerlejligheder dwellings inhabited by owners	Tjenesteboliger, stiftelses- og kollegielejligh. o. lign. official residences, charitable institutions, hostels, etc.	Blandede ¹ udlejningslejligheder mixed dwellings	Sommerhuse og barakker-summer-houses etc.	Ledige eller ubeboede uninhabited dwellings	I alt total
Hovedstaden the capital								
Lejligheder med dwellings with								
1 værelse room.....	17 860	5 520	...	8 240	410	*110	680	32 890
2 værelser rooms.....	131 120	*260	1 550	6 220	780	720	1 530	142 180
3 » ».....	77 310	...	6 970	3 220	960	500	640	89 610
4 » ».....	44 760	—	9 210	1 950	950	*220	540	57 630
5 » og derover rooms or more.....	18 170	—	14 780	1 120	1 160	...	470	35 740
I alt total...	289 220	5 790	32 580	20 750	4 260	1 590	3 860	358 050
Heraf of which								
København.....	233 390	4 350	18 950	17 380	2 800	1 530	3 110	281 510
Frederiksberg.....	39 130	930	2 220	2 120	830	—	460	45 690
Gentofte.....	16 700	510	11 410	1 250	630	...	*290	30 850

¹ Ved grupperingen efter værelsesantal er værelser, der udelukkende benyttes til erhvervsformål, ikke medregnet.

Se anm. til tabel 72, side 66.

TABEL 77.

Lejlighedernes fordeling efter udstyr inden for distrikter.

Equipment of dwellings in the districts of the capital.

27. september 1965	Antal lejligheder number of dwellings	Lejligheder med <i>dwellings with</i>				
		eget wc <i>private toilet</i>	fælles wc <i>shared toilet</i>	eget bad <i>private bath</i>	fælles bad <i>shared bath</i>	central- varme <i>central heating</i>
København						
Distrikter						
a. Indre by	13 700	8 580	5 100	4 180	840	5 170
b. Christianshavn	5 270	3 320	1 950	1 580	* 270	1 910
c. Voldkvartererne	13 500	11 040	2 460	4 740	1 170	6 280
d. Østerbro	32 210	27 520	4 670	16 420	920	16 890
e. Indre Nørrebro	28 910	21 400	7 480	5 080	2 200	8 610
f. Ydre Nørrebro	22 150	19 160	2 970	6 940	1 330	8 270
g. Vesterbro	24 880	20 430	4 440	4 040	540	4 960
h. Kongens Enghave	6 850	6 570	* 30	4 790	570	4 710
i. Valby	15 760	14 960	* 710	9 530	1 490	11 080
j. Vigerslev	9 470	9 220	* 190	7 270	* 220	7 240
k. Vanløse	10 870	10 530	* 330	8 330	* 270	8 390
l. Husum	10 640	10 340	* 240	8 500	710	8 800
m. Brønshøj	10 800	10 180	620	8 160	600	9 390
n. Utterslev, syd	10 500	10 240	* 260	5 950	* 90	6 490
o. Utterslev, nord	15 250	15 010	* 220	11 280	890	11 980
p. Emdrup	5 590	5 380	* 190	4 970	* 170	5 130
r. Amagerbro og Islands Brygge	8 590	8 370	* 220	4 470	* 120	4 910
s. Sundbyvester m. m.	11 440	9 370	1 210	6 690	460	6 200
t. Sundbyøster, nord	13 740	12 890	800	5 570	1 040	7 020
u. Sundbyøster, syd	11 390	10 880	490	8 660	* 300	9 090
I alt 1965 total ...	281 510	245 390	34 580	137 150	14 200	152 520
» » 1960 » ...	278 860	240 090	36 910	125 550	12 890	134 090
» » 1955 » ...	272 480	234 590	35 410	112 080	12 380	114 290
Frederiksberg						
1965	45 690	42 490	3 200	24 400	1 670	26 550
1960	44 890	41 360	3 530	22 200	1 720	23 470
1955	43 630	40 050	3 580	20 330	1 440	20 310
Gentofte						
1965	30 850	29 250	1 600	25 930	1 340	26 850
1960	29 320	27 950	1 360	24 200	880	24 510
1955	28 230	26 570	1 660	22 140	870	21 960
Hovedstaden i alt						
1965	358 050	317 130	39 380	187 480	17 210	205 920
1960	353 070	309 400	41 800	171 950	15 490	182 070
1955	344 340	301 210	40 650	154 550	14 690	156 560
<i>Af 100 lejligheder havde of 100 dwellings</i>						
København						
1965	•	pct. 87	pct. 12	pct. 49	pct. 5	pct. 54
1960	•	86	13	45	5	48
1955	•	86	13	41	5	42
Frederiksberg						
1965	•	93	7	53	4	58
1960	•	92	8	49	4	52
1955	•	92	8	47	3	47
Gentofte						
1965	•	95	5	84	4	87
1960	•	95	5	83	3	84
1955	•	94	6	79	3	78
Hovedstaden i alt the capital, total						
1965	•	89	11	52	5	58
1960	•	87	12	49	4	52
1955	•	87	12	45	4	45

ANM. 1. Angående distrikternes grænser henvises til tabel 5, side 7 og til den ene side af kortet bag i bogen.

ANM. 2. Se anm. til tabel 72, side 66.

TABEL 78.

**Lejlighedernes fordeling efter værelsesantal,
kombineret med antallet af beboere.**
Dwellings distributed by number of rooms combined with number of occupants.

27. september 1965	Lejligheder med <i>dwellings with</i>						I alt antal lejligheder number of <i>dwellings</i>	I alt antal beboere i lejligheder number of <i>occupants</i>
	1 vær. room	2 vær. rooms	3 vær. rooms	4 vær. rooms	5 vær. rooms	6 vær. og derover rooms or more		
København								
Antal lejligheder med <i>dwellings with</i>								
0 beboere <i>occupants</i>	640	1 290	490	400	150	140	3 110	—
1 beboer <i>occupant</i>	24 780	37 250	12 290	5 790	1 420	510	82 040	82 040
2 beboere <i>occupants</i>	2 290	45 990	23 330	12 540	3 410	1 320	88 880	177 760
3 » »	420	22 970	16 180	8 860	2 980	1 320	52 730	158 190
4 » »	13 200	11 730	7 850	2 490	1 280	36 630	146 520
5 » »	—	2 740	4 860	3 070	1 220	860	12 750	63 750
6 » »	—	720	1 450	1 060	270	340	3 840	23 040
7 » »	—	...	*350	*380	...	*110	980	6 860
8 » » og derover <i>or more</i>	—	...	*110	*250	...	*140	550	4 760
Antal lejligheder i alt <i>total number of dwellings</i> .	28 210	124 240	70 790	40 200	12 050	6 020	281 510	.
Antal beboere i alt <i>total number of occupants</i> ...	30 940	269 550	190 790	115 390	35 680	20 570	.	662 920
Frederiksberg								
0 beboere <i>occupants</i>	160	120	460	—
1 beboer <i>occupant</i>	2 720	4 700	2 910	2 040	440	320	13 130	13 130
2 beboere <i>occupants</i>	4 260	4 380	4 110	1 260	850	14 940	29 880
3 » »	1 670	2 760	2 470	1 150	660	8 730	26 190
4 » »	—	890	1 790	1 610	740	750	5 780	23 120
5 » »	—	*250	560	490	230	320	1 850	9 250
6 » »	—	...	*150	...	*140	*120	540	3 240
7 » »	—	*100	*200	*1 400
8 » » og derover <i>or more</i>	—
Antal lejligheder i alt <i>total number of dwellings</i> .	2 850	11 990	12 730	10 930	4 000	3 190	45 690	.
Antal beboere i alt <i>total number of occupants</i> ...	2 940	23 420	31 230	27 350	11 430	10 360	.	106 730
Gentofte								
0 beboere <i>occupants</i>	290	—
1 beboer <i>occupant</i>	1 670	2 210	1 370	960	330	320	6 860	6 860
2 beboere <i>occupants</i>	*120	2 100	2 120	2 110	1 390	1 440	9 280	18 560
3 » »	910	1 530	1 570	1 030	1 140	6 200	18 600
4 » »	530	750	1 240	1 070	1 200	4 800	19 200
5 » »	—	*100	*230	430	370	1 130	2 260	11 300
6 » »	—	*100	*100	580	820	4 920
7 » »	—	*140	*200	1 400
8 » » og derover <i>or more</i>	—	*110	*140	1 230
Antal lejligheder i alt <i>total number of dwellings</i> .	1 830	5 950	6 090	6 500	4 330	6 150	30 850	.
Antal beboere i alt <i>total number of occupants</i> ...	2 010	11 890	14 740	17 920	13 010	22 500	.	82 070
Hovedstaden the capital								
0 beboere <i>occupants</i>	680	1 530	640	540	*210	*260	3 860	—
1 beboer <i>occupant</i>	29 170	44 160	16 570	8 790	2 190	1 150	102 030	102 030
2 beboere <i>occupants</i>	2 490	52 350	29 830	18 760	6 060	3 610	113 100	226 200
3 » »	460	25 550	20 470	12 900	5 160	3 120	67 660	202 980
4 » »	14 620	14 270	10 700	4 300	3 230	47 210	188 840
5 » »	—	3 090	5 650	3 990	1 820	2 310	16 860	84 300
6 » »	—	770	1 630	1 250	510	1 040	5 200	31 200
7 » »	—	*100	440	410	...	*350	1 380	9 660
8 » » og derover <i>or more</i>	—	...	*110	*290	...	*290	750	6 510
Antal lejligheder i alt <i>total number of dwellings</i> .	32 890	142 180	89 610	57 630	20 380	15 360	358 050	.
Antal beboere i alt <i>total number of occupants</i> ...	35 890	304 860	236 760	160 660	60 120	53 430	.	851 720

Se anm. til tabel 72, side 66.

TABEL 79. Det gennemsnitlige antal beboere pr. lejlighed og pr. værelse.
Number of occupants per dwelling and per room.

Hovedstaden the capital	Lejligheder med dwellings with															I alt total		
	1 værelse room			2 værelser rooms			3 værelser rooms			4 værelser rooms			5 værelser og derover rooms and more					
	1965	1960	1930	1965	1960	1930	1965	1960	1930	1965	1960	1930	1965	1960	1930	1965	1960	1930
Antal beboere pr. lejlighed occupants per dwelling																		
København	1,12	1,21	1,69	2,19	2,38	2,88	2,71	2,84	3,36	2,90	3,01	3,44	3,16	3,34	4,20	2,38	2,54	3,13
Frederiksberg	1,04	1,09	1,50	1,98	2,14	2,77	2,48	2,59	3,20	2,52	2,68	3,04	3,06	3,17	3,91	2,36	2,49	3,16
Gentofte	1,10	1,29	1,88	2,03	2,25	3,00	2,43	2,59	3,24	2,78	2,93	3,32	3,43	3,67	4,47	2,69	2,90	3,70
Hovedstaden i alt total..	1,11	1,20	1,64	2,17	2,36	2,87	2,66	2,79	3,33	2,81	2,94	3,35	3,22	3,40	4,17	2,40	2,56	3,16
Antal beboere pr. værelse occupants per room																		
København	1,12	1,21	1,69	1,10	1,19	1,44	0,90	0,95	1,12	0,72	0,75	0,86	0,58	0,60	0,69	0,89	0,95	1,08
Frederiksberg	1,04	1,09	1,50	0,99	1,07	1,39	0,83	0,86	1,07	0,63	0,67	0,76	0,54	0,56	0,66	0,72	0,76	0,89
Gentofte	1,10	1,29	1,88	1,01	1,12	1,50	0,81	0,86	1,08	0,69	0,73	0,83	0,56	0,65	0,68	0,68	0,73	0,82
Hovedstaden i alt total	1,11	1,20	1,64	1,08	1,18	1,44	0,89	0,93	1,11	0,70	0,74	0,84	0,56	0,59	0,68	0,84	0,90	1,03

TABEL 80. Overbefolkede lejligheder.¹ Overcrowded dwellings.

	Antal overbefolkede lejligheder med overcrowded dwellings with				Samlet antal number of		Beboere i overbefolkede lejligheder i alle lejligheder. i pct. af beboerne i alle lejligheder. %	Antal overbefolkede lejligheder med overcrowded dwellings with				Samlet antal number of		Beboere i overbefolkede lejligheder i alle lejligheder. i pct. af beboerne i alle lejligheder. %
	1 vær. room	2 vær. rooms	3 vær. rooms	4 eller fl. vær. rooms or more	overbefolkede lejligh. overcrowded dwellings	beboere i overbefolkede lejligheder occupants		1 vær. room	2 vær. rooms	3 vær. rooms	4 eller fl. vær. rooms or more	overbefolkede lejligh. overcrowded dwellings	beboere i overbefolkede lejligheder occupants	
	København						Frederiksberg							
1901	3 564	11 217	2 469	624	17 874	108 241	27,4	239	1 249	544	108	2 140	13 870	18,8
1940	1 691	6 923	1 157	153	9 924	54 485	8,0	126	480	138	9	753	4 203	3,9
1950	2 475	8 821	930	214	12 440	65 372	8,7	163	494	110	8	775	4 066	3,5
1965	500	3 540	460	*160	4 660	24 650	3,7	*20	*310	*60	*20	410	2 290	2,1
	Gentofte						Hovedstaden i alt the capital, total							
1901	52	257	54	21	384	2 454	18,0	3 855	12 723	3 067	753	20 398	124 565	26,3
1940	59	256	50	17	382	2 197	3,0	1 876	7 659	1 345	179	11 059	60 885	7,1
1950	105	360	54	4	523	2 738	3,3	2 743	9 675	1 094	226	13 738	72 176	7,6
1965	*30	*120	*30	*20	*200	1 120	1,4	550	3 970	550	*200	5 270	28 060	3,3

¹ D. v. s. lejligheder med mere end 2 beboere pr. værelse. More than 2 occupants per room.

Se anm. til tabel 72, side 66.

TABEL 81. Logerende i private husstande i hovedstaden.
Lodgers in private households in the capital.

27. september 1965 Hovedstaden the capital Beboede lejligheder med dwellings with	Antal husstande number of households					Antal logerende i alt numbers of lodgers, total
	uden logerende without lodgers	med logerende with lodgers	heraf med of which with			
			én logerende one lodger	flere enkeltlogerende more lodgers	indlogeret familie lodged families	
1 værelse room	31 920	*290	*290	—	—	290
2 værelser rooms	136 480	4 170	3 830	*130	*210	4 590
3 » »	83 800	5 170	4 580	*320	*270	5 900
4 » »	50 720	6 370	4 950	1 130	*290	8 230
5 » » el. fl. rooms or more	27 300	7 970	4 440	3 020	510	13 640
I alt total 1965	330 220	23 970	18 090	4 600	1 280	32 650
» » 1960	314 410	36 140	27 030	5 250	3 860	50 780

ANM. 1. Se anm. til tabel 72, side 66.

ANM. 2. Antallet af husmedhjælpere i private husstande i hovedstaden er i 1965 opgjort til 2 530 mod 5 320 i 1960.

TABEL 82. **Gennemsnitlig månedlig husleje for udlejnings- og andelslejligheder.***Average monthly rent for tenant occupied dwellings.*

27. september 1965	Lejligheder m. centralvarme opført <i>dwellings with central heating constr.</i>						Lejligheder uden centralvarme opført <i>dwellings without central heating constr.</i>					
	før before 1931	1931 -40	1941 -50	1951 -60	1961 -65	I alt total	før before 1931	1931 -40	1941 -50	1951 -60	1961 -65	I alt total
København												
1 værelse <i>room</i>	124	119	125	252	372	166	57	83	90	59
2 værelser <i>rooms</i>	146	145	164	250	438	159	90	113	133	92
3 » »	182	180	212	270	445	214	119	135	160	122
4 » »	230	234	238	309	458	246	147	168	194	149
5 eller flere vær. <i>rooms or more</i>	370	355	493	453	*1357	377	219	220
I alt 27. september 1965 <i>total</i> ...	201	158	187	271	433	195	110	119	152	112
» » 26. » 1960 » ...	156	125	144	203	256	148	87	91	120	...	277	88
Frederiksberg												
1 værelse <i>room</i>	116	130	154	248	414	202	72	...	97	76
2 værelser <i>rooms</i>	164	163	208	250	509	213	91	109	116	94
3 » »	202	203	264	300	622	247	120	112	149	121
4 » »	255	262	316	326	872	286	156	156
5 eller flere vær. <i>rooms or more</i>	376	371	...	568	1285	394	238	238
I alt 27. september 1965 <i>total</i> ...	264	209	243	311	611	269	134	110	128	133
» » 26. » 1960 » ...	208	172	221	242	287	203	107	91	102	106
Gentofte												
1 værelse <i>room</i>	100	122	137	243	419	205	51	57
2 værelser <i>rooms</i>	183	159	211	281	586	219	90	119	149	*106	...	99
3 » »	188	203	257	350	784	264	131	156	145
4 » »	250	250	328	401	892	306	139	141
5 eller flere vær. <i>rooms or more</i>	370	363	404	907	*1768	438	235	235
I alt 27. september 1965 <i>total</i> ...	265	207	251	368	708	279	125	134	165	183	...	129
» » 26. » 1960 » ...	194	166	206	239	334	195	101	108	131	100	...	103
Hovedstaden i alt <i>the capital</i>												
1 værelse <i>room</i>	122	120	132	250	380	172	58	83	92	60
2 værelser <i>rooms</i>	148	147	173	262	478	167	90	113	131	*106	...	93
3 » »	185	187	223	280	509	223	120	132	159	122
4 » »	239	244	271	326	662	264	149	165	193	150
5 eller flere vær. <i>rooms or more</i>	372	363	445	681	1437	392	224	224
I alt 27. september 1965 <i>total</i> ...	216	168	202	289	504	213	213	119	149	183	...	115
26. september 1960												
Hovedstaden i alt <i>the capital</i>												
1 værelse <i>room</i>	93	97	107	144	230	122	45	66	77	...	295	49
2 værelser <i>rooms</i>	110	116	138	185	256	124	70	86	102	*106	...	72
3 » »	142	148	177	206	278	168	94	107	122	96
4 » »	184	198	223	251	306	204	118	129	155	119
5 eller flere vær. <i>rooms or more</i>	282	302	376	413	452	290	176	...	*192	176
I alt 26. september 1960. <i>total</i> ...	168	134	161	214	268	160	90	92	117	100	277	91

Se anm. til tabel 72, side 66.

TABEL 83. Udlejningslejligheder i København relativt fordelt efter huslejens størrelse.

Dwellings of Copenhagen distributed by amount of rent.

27. september 1965	1 vær. room	2 vær. rooms	3 vær. rooms	4 vær. rooms	5 el. fl. vær. rooms or more	I alt total
Lejligheder med centralvarme <i>dwellings with central heating</i>						
Antal lejligheder <i>number of dwellings</i>	8 840	57 060	31 460	13 200	6 030	116 590
Gnstl. mdl. husleje <i>average monthly rent kr.</i> . . .	166	159	214	246	377	195
Lejlighedernes relative fordeling <i>dwellings distributed by amount of rent</i>						
	p.m.	p.m.	p.m.	p.m.	p.m.	p.m.
Under 60 kr.	*21	*5	*9	*11	*52	*2
60-79 »	50	32	29	27	29	6
80-99 »	115	103	70	17	68	26
100-119 »	240	280	136	29	177	77
120-139 »	195	266	148	90	125	173
140-159 »	68	143	146	100	86	177
160-179 »	66	67	120	173	68	125
180-199 »	*14	29	113	155	*20	86
200-219 »	*12	16	113	155	*53	68
220-239 »	*34	9	65	101	56	61
240-259 »	*18	13	47	120	96	38
260-289 »	54	7	36	72	146	42
290-319 »	*26	8	24	56	108	31
320-359 »	*12	*4	19	*27	119	23
360-399 »	*17	*5	13	*21	128	18
400-449 »	*16	*3	*7	*11	*56	16
450-499 »	*23	*4	*4	*8	*61	9
500-549 »		*2	*5			8
550-649 »	*19	*3	*3	*9	105	6
650-799 »		*4	*6			5
800 kr. og derover <i>and more</i>						*3
I alt total	1 000	1 000	1 000	1 000	1 000	1 000
Lejligheder uden centralvarme <i>dwellings without central heating</i>						
Antal lejligheder <i>number of dwellings</i>	6 170	55 830	28 150	17 310	4 740	112 200
Gnstl. mdl. husleje <i>average monthly rent kr.</i> . . .	59	92	122	149	220	112
Lejlighedernes relative fordeling <i>dwellings distributed by amount of rent</i>						
	p.m.	p.m.	p.m.	p.m.	p.m.	p.m.
Under 30 kr.	*34	*7	*9			*2
30-39 »	132	21	29			11
40-49 »	225	37	96	*9		23
50-59 »	200	87	65			32
60-69 »	172	139	29			56
70-79 »	112	194	65	*10	*46	83
80-89 »	*58	216	96	25		118
90-99 »	*26	125	152	52		137
100-109 »	*18	61	161	91		109
110-119 »		43	133	122		85
120-129 »		28	126	157		74
130-139 »		17	71	124	*36	71
140-149 »		*5	47	96	*57	47
150-159 »		*3	29	81	*55	32
160-169 »		9	22	65	*68	23
170-179 »	*23	*2	19	40	*65	23
180-189 »		*3	*9	39	95	15
190-199 »			*12	44	152	14
200-219 »		*3		31	232	17
220-259 »			*9		124	16
260-319 »				*14	*70	8
320 kr. og derover <i>and more</i>						4
I alt total	1 000	1 000	1 000	1 000	1 000	1 000

Se anm. til tabel 72, side 66.

TABEL 84. Udlejningslejligheder i hovedstaden, relativt fordelt efter huslejens størrelse.

Dwellings of the capital distributed by amount of rent.

27. september 1965	I vær. room	2 vær. rooms	3 vær. rooms	4 vær. rooms	5 el. fl. vær. rooms or more	I alt total	
Lejligheder med centralvarme <i>dwellings with central heating</i>							
Antal lejligheder <i>number of dwellings</i>	10 580	67 180	41 340	21 250	11 300	151 650	
Gnstl. mdl. husleje <i>average monthly rent</i> kr. ...	172	167	223	264	392	213	
Lejlighedernes relative fordeling efter huslejens størrelse: <i>dwellings distributed by amount of rent</i>							
	p.m.	p.m.	p.m.	p.m.	p.m.	p.m.	
Under 60 kr.	*22	*4	*7	*9	37	*2	
60-79 »	46	30	26	*13		5	
80-99 »	105					22	
100-119 »	223	98	62	25		67	
120-139 »	181	257	120	66		146	
140-159 »	77	253	120	91		155	
160-179 »	68	142	136	150		114	
180-199 »	*23	76	150	123		90	
200-219 »	*16	37	123	150		*17	73
220-239 »	40	20	113	142		41	65
240-259 »	*17	13	71	107	58	45	
260-289 »	53	16	61	138	108	55	
290-319 »	*29	10	37	83	140	39	
320-359 »	*16	9	26	79	143	34	
360-399 »	*18	*5	18	27	116	21	
400-449 »	*22	6	13	29	121	21	
450-499 »	*28	*5	*7	*12	58	12	
500-549 »	*16	7	*7	*7	56	10	
550-649 »		7	*7			10	
650-799 »		7	*8			8	
800 kr. og derover <i>and more</i>		*5	*8	22	105	6	
I alt <i>total</i> ...	I 000	I 000	I 000	I 000	I 000	I 000	
Lejligheder uden centralvarme <i>dwellings without central heating</i>							
Antal lejligheder <i>number of dwellings</i>	6 550	61 890	34 320	22 720	6 450	131 930	
Gnstl. mdl. husleje <i>average monthly rent</i> kr. ...	60	93	122	150	224	115	
Lejlighedernes relative fordeling efter huslejens størrelse: <i>dwellings distributed by amount of rent</i>							
	p.m.	p.m.	p.m.	p.m.	p.m.	p.m.	
Under 30 kr.	*35	*6	*8	*10	*48	*2	
30-39 »	130	20				*10	*9
40-49 »	215		37	22			
50-59 »	200	85	27	85		29	
60-69 »	170	136	66	94		51	
70-79 »	111	194	66	22		78	
80-89 »	64	216	94	22		113	
90-99 »	*28	130	152	51		131	
100-109 »	*24	62	160	85		111	
110-119 »	23	43	141	117		86	
120-129 »		28	128	148	78		
130-139 »		17	68	120	73		
140-149 »		*6	46	100	48		
150-159 »		*3	29	100	35		
160-169 »		*3	9	23	64	28	
170-179 »			*2	19	42	24	
180-189 »		*3	*8	42	62	16	
190-199 »			12	45	92	15	
200-219 »			*3	30	160	19	
220-259 »			*9	232	19		
260-319 »				142	10		
320 kr. og derover <i>and more</i>				79	5		
I alt <i>total</i> ...	I 000	I 000	I 000	I 000	I 000	I 000	

Se anm. til tabel 72, side 66.

TABEL 85.

Lejestigningen 1930-1965 for udlejningslejligheder.

Increase in rent 1930-1965.

	Gennemsnitlig månedlig leje <i>average monthly rent</i>			Procentvis lejestigning <i>percentage increase in rent</i>						
	1965	1960	1955	1960-65	1955-60	1950-55	1945-50	1940-45	1935-40	1930-35
	kr.	kr.	kr.	pct.	pct.	pct.	pct.	pct.	pct.	pct.
København										
Lejligheder med <i>dwellings with:</i>										
1 værelse <i>room</i>	122	84	48	45	75	17	3	12	22	32
2 værelser <i>rooms</i>	126	94	66	34	42	16	4	3	14	21
3 » ».....	170	126	89	35	42	22	5	3	10	12
4 » ».....	191	146	102	31	43	19	5	2	9	11
5 el. fl. værelser <i>rooms or more</i>	308	231	167	33	38	19	1	0	4	2
I alt <i>total</i> ...	155	115	81	35	42	19	4	3	8	9
Frederiksberg										
Lejligheder med <i>dwellings with:</i>										
1 værelse <i>room</i>	167	118	51	42	131	16	5	18	23	19
2 værelser <i>rooms</i>	160	111	77	44	44	17	8	5	15	30
3 » ».....	186	139	99	34	40	22	7	5	12	23
4 » ».....	222	168	121	32	39	19	8	2	9	18
5 el. fl. værelser <i>rooms or more</i>	347	254	184	37	38	19	5	2	6	9
I alt <i>total</i> ...	208	153	110	36	39	21	6	2	8	14
Gentofte										
Lejligheder med <i>dwellings with:</i>										
1 værelse <i>room</i>	195	147	82	33	79	30	31	13	54	24
2 værelser <i>rooms</i>	193	135	98	43	38	18	17	8	20	33
3 » ».....	248	172	129	44	33	24	10	6	19	28
4 » ».....	281	200	156	41	28	24	10	5	9	20
5 el. fl. værelser <i>rooms or more</i>	417	276	214	51	29	18	6	4	7	12
I alt <i>total</i> ...	255	177	135	44	31	22	10	4	8	17
Hovedstaden the capital										
Lejligheder med <i>dwellings with:</i>										
1 værelse <i>room</i>	129	90	50	43	80	19	5	13	22	30
2 værelser <i>rooms</i>	132	97	68	36	43	17	5	4	14	22
3 » ».....	177	131	93	35	41	22	6	4	12	15
4 » ».....	205	155	111	32	40	21	6	2	9	14
5 el. fl. værelser <i>rooms or more</i>	331	242	177	37	37	20	3	1	5	5
I alt <i>total</i> ...	168	124	88	35	41	21	5	3	9	10

TABEL 86.

Lejestigningen for ældre og nyere udlejningslejligheder.

Increase in rent distributed by year of construction.

	Procentvis lejestigning for lejligheder opført <i>percentage increase in rent for dwellings constructed</i>				
	før 1941 <i>before</i>		1941-50		1951-60
	1960-65	1955-60	1960-65	1955-60	1960-65
Hovedstaden the capital					
Lejligheder med centralvarme: <i>dwellings with central heating</i>					
1 værelse <i>room</i>	26	41	23	29	16
2 værelser <i>rooms</i>	29	37	25	37	14
3 » ».....	27	35	26	31	17
4 » ».....	27	37	22	17	19
5 eller flere værelser <i>rooms or more</i>	30	33	18	31	...
I alt <i>total</i> ...	29	35	25	31	19
Lejligheder uden centralvarme: <i>dwellings without central heating</i>					
1 værelse <i>room</i>	28	31	19	43	...
2 værelser <i>rooms</i>	28	37	28	38	0
3 » ».....	26	36	30	34	...
4 » ».....	26	37	25	36	...
5 eller flere værelser <i>rooms or more</i>	27	35
I alt <i>total</i> ...	27	34	27	38	÷10

TABEL 87.

Antal fuldførte¹ lejligheder i årene 1935—1968.

Dwellings constructed 1935—1968.

År year	København	Frederiksberg	Gentofte	Hovedstaden the capital	År year	København	Frederiksberg	Gentofte	Hovedstaden the capital
1935	9 531	1 086	1 333	11 950	1952	1 150	214	295	1 659
1936	5 619	1 279	1 522	8 420	1953	961	311	374	1 646
1937	7 828	167	1 310	9 305	1954	1 125	680	501	2 306
1938	3 482	756	1 193	5 431	1955	1 423	209	345	1 977
1939	7 006	141	868	8 015	1956	1 295	289	346	1 930
1940	5 384	524	634	6 542	1957	3 146	139	606	3 891
1941	2 843	607	528	3 978	1958	1 764	241	262	2 267
1942	3 577	83	214	3 874	1959	1 990	399	154	2 543
1943	2 739	321	303	3 363	1960	1 698	503	307	2 508
1944	3 651	488	477	4 616	1961	2 111	170	559	2 840
1945	2 204	180	227	2 611	1962	1 257	274	555	2 086
1946	1 107	121	466	1 694	1963	657	482	170	1 309
1947	1 123	268	154	1 545	1964	865	99	122	1 086
1948	1 095	161	359	1 615	1965	1 045	271	113	1 429
1949	2 458	414	652	3 524	1966	2 393	103	267	2 763
1950	1 558	351	309	2 218	1967	2 114	129	228	2 471
1951	1 972	264	411	2 647	1968	3 036	453	243	3 732

¹ En lejlighed regnes for at være fuldført, når midlertidig indflytningstilladelse er givet.

TABEL 88. Antal fuldførte beboelseslejligheder samt fuldført etageareal inden for distrikter.

Number of completed dwellings and completed floor space by districts.

1968	Antal fuldførte beboelseslejligheder med number of dwellings completed with								Samlet fuldført etageareal total completed floor space	
	1 vær. room	2 vær. rooms	3 vær. rooms	4 vær. rooms	5 vær. rooms	6 vær. el. fl. rooms or more	I alt 1968 total	1961-65 gnstl. average	1968 i alt total	heraf i beboel- sesejend. residential buildings
									1000 m ²	1000 m ²
Distrikt ¹										
a. Indre by	14	4	3	2	1	—	24	93	20,9	0,6
b. Christianshavn	—	—	—	—	—	1	1	9	11,3	—
c. Voldkvartererne	81	27	9	1	—	1	119	27	7,4	6,5
d. Østerbro	94	11	12	1	2	2	122	255	27,9	4,4
e. Indre Nørrebro	39	82	14	8	12	5	160	49	24,5	14,8
f. Ydre Nørrebro	54	99	204	24	—	—	381	132	41,6	31,8
g. Vesterbro	17	7	1	—	—	—	25	27	2,4	0,6
r. Amagerbrokvarteret	19	—	12	—	—	—	31	22	5,6	2,0
Det gamle København i alt total	318	230	255	36	15	9	863	614	141,6	60,7
h. Kongens Enghave	—	—	—	2	—	—	2	65	17,9	0,1
i. Valby	—	—	2	2	—	—	4	32	20,2	0,7
j. Vigerslev	118	73	204	191	40	—	626	114	52,9	52,6
Valbydistrikterne i alt total	118	73	206	195	40	—	632	211	91,0	53,4
k. Vanløse	4	3	1	7	5	1	21	18	3,3	2,9
l. Husum	18	33	194	12	2	—	259	39	26,5	23,1
m. Brønshøj	11	4	9	1	1	1	27	8	8,6	3,4
n.-o. Utterslev	128	65	64	81	4	—	342	48	52,8	23,4
p. Emdrup	162	3	—	3	2	—	170	6	11,9	6,7
Brønshøjdistrikterne i alt total	323	108	268	104	14	2	819	119	103,1	59,5
t.-u. Sundbyøster	11	34	2	4	4	1	56	180	10,9	6,3
s. Øvrige del af Sundbyerne	307	84	175	93	5	2	666	63	71,3	50,7
Sundbyerne i alt total	318	118	177	97	9	3	722	243	82,2	57,0
a.-u. København i alt total	1 077	529	906	432	78	14	3 036	1 187	417,9	230,6
v.-x. Frederiksberg	55	210	147	11	29	1	453	259	61,7	40,6
y.-z. Gentofte	12	48	78	36	15	54	243	304	42,2	30,3
a.-z. Hovedstaden i alt 1968 total	1 144	787	1 131	479	122	69	3 732	•	521,8	301,5
» » » 1967 »	902	553	418	220	319	59	2 471	•	399,1	194,0
» » » 1961-65 gnstl. aver.	406	519	463	215	83	64	•	1 750	401,6	148,7
» » » 1956-60 » »	758	578	748	358	129	57	•	2 628	470,0	204,4
» » » 1951-55 » »	136	351	929	415	150	65	•	2 046	347,2	162,8

¹ Jfr. tabel 5, side 7 og den ene side af kortet bag i bogen.

ANM. En lejlighed regnes for at være fuldført, når midlertidig indflytningstilladelse er givet.

TABEL 89.

**Fuldførte lejligheder fordelt efter størrelse og byherre
samt lejligheder udgået ved nedrivning eller ombygning.**

Completed dwellings distributed according to size and houselord and dwellings cancelled because of demolition or reconstruct.

	Antal fuldførte lejligheder ¹ dwellings completed													Lejligh. udgået ved nedrivning eller om- bygning ³ dwellings cancelled because of demolition or reconstruct.	
	I alt total	heraf med offentl. støtte ² with public assistance	fordelt efter distributed according to												
			størrelse size					byherre houselord							
			1 vær. uden køkken room without kitchen	1 vær. room	2 vær. rooms	3 vær. rooms	4 vær. rooms	5 vær. o. derov. rooms and more	Staten Nat. Gov.	Kom- munen muni- cipality	Sociale selska- ber social societies	Andre byg- herre other houselords			
København															
1968	3 036	2 225	559	518	529	906	432	92	115	166	2 070	685	609		
1967	2 114	1 248	495	362	437	331	187	302	—	204	872	1 038	906		
1961-65 gnstl. aver.	1 187	452	115	220	348	346	123	35	2	123	430	632	473		
1956-60 » »	1 979	1 076	611		436	622	248	62	101	280	584	1 014	603		
Frederiksberg															
1968	453	13	46	9	210	147	11	30	—	—	—	453	44		
1967	129	—	—	10	62	27	17	13	—	—	—	129	154		
1961-65 gnstl. aver.	259	81	2	28	94	67	43	25	—	6	38	215	54		
1956-60 » »	314	189	96		85	83	33	17	—	41	11	262	49		
Gentofte															
1968	243	36	—	12	48	78	36	69	—	—	36	207	155		
1967	228	126	—	35	54	60	16	63	—	—	—	228	137		
1961-65 gnstl. aver.	304	1	—	41	77	50	49	87	—	6	—	298	60		
1956-60 » »	335	178	51		57	43	77	107	3	20	25	287	42		
Hovedstaden the capital															
1968	3 732	2 274	605	539	787	1 131	479	191	115	166	2 106	1 345	808		
1967	2 471	1 374	495	407	553	418	220	378	—	204	872	1 395	1 197		
1961-65 gnstl. aver.	1 750	534	117	289	519	463	215	147	2	135	468	1 145	587		
1956-60 » »	2 628	1 443	758		578	748	358	186	104	341	620	1 563	694		

¹ En lejlighed regnes for at være fuldført, når midlertidig indflytningsstilladelse er givet. Lejligheder tilkommet ved omdannelse af ældre bygninger er medregnet i tallene. ² Heri ikke medregnet lejligheder opført af stat og kommune. ³ Eksklusive lejligheder, der uden ombygning er udgået ved omdannelse til erhverv.

DIAGRAM 6.

Fuldførte lejligheder i hovedstadsområdet 1959-1968.

Dwellings completed within the Metropolitan area 1959-1968.

ANTALI TUSINDER

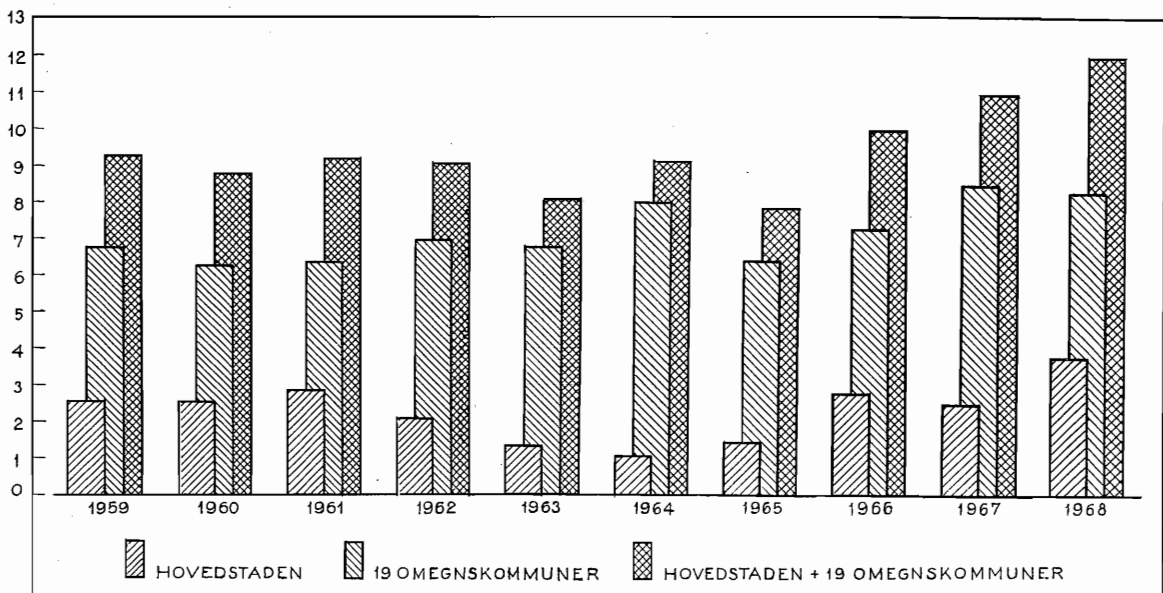

ANM. Hovedstadsområdet omfatter København, Frederiksberg, Gentofte og 19 omegnskommuner: Ballerup-Måløv, Birkerød, Brøndbyerne, Dragør, Farum, Gladsaxe, Glostrup, Herlev, Herstederne, Hvidovre, Høje-Taastrup, Hørsholm, Lyngby-Taarbæk, Rødovre, Store Magleby, Søllerød, Tårnby, Vallensbæk og Værløse.

DIAGRAM 7.

Boligbyggeriets geografiske fordeling.
Geographical distribution of house-building activity.

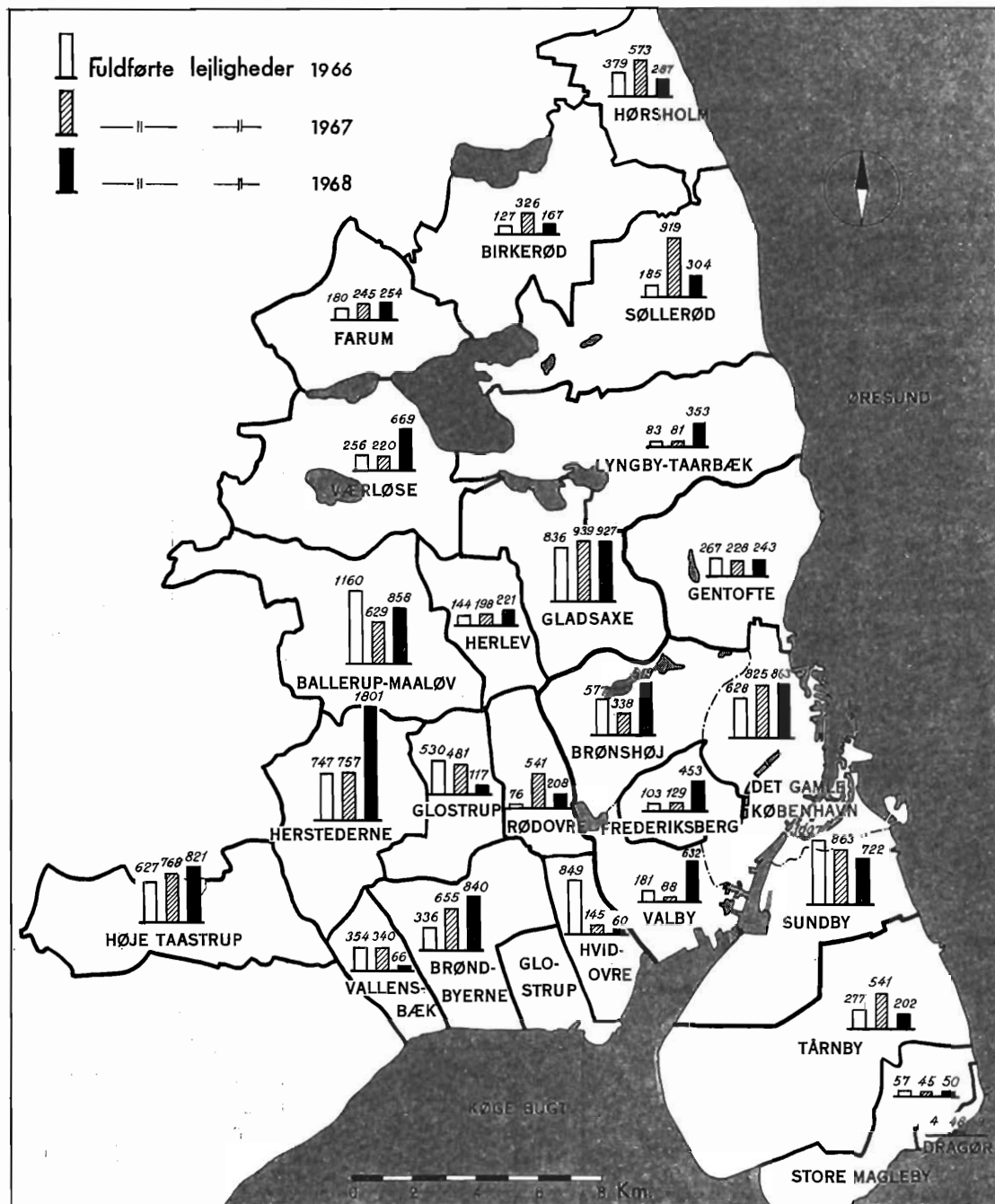

ANM. Københavns kommune er på kortet delt i følgende områder: Det gamle København, omfattende distrikterne a-g og r, Valby (distrikterne h-j), Brønshøj (distrikterne k-p) og Sundby (distrikterne s-u), jfr. tabel 5, side 7 og diagram 2, side 6 samt til den ene side af kortet bag i bogen. Vedrørende byggeriet i omegnskommunerne henvises i øvrigt til side 241 f.

TABEL 90.

Fuldførte lejligheder fordelt efter ejendommens art.

Completed dwellings distributed according to type of building.

1968	Nyopførte lejligheder i new dwellings					Lejligheder tilkommet ved bygningsændringer ^a alteration of buildings	I alt total
	Villaer one-family houses	Rækkehuse row houses	Etagenhuse apartment buildings	Beboelsesejendomme i alt residential buildings total	Forretningsejend., off. bygn. m. m. office and public buildings etc.		
København							
Distrikter ¹							
a. Indre by	—	—	—	—	I	23	24
b. Christianshavn	—	—	—	—	—	I	I
c. Voldkvartererne	—	—	92	92	—	27	119
d. Østerbro	I	—	100	101	10	11	122
e. Indre Nørrebro	—	—	145	145	—	15	160
f. Ydre Nørrebro	—	—	37 ^I	37 ^I	—	10	381
g. Vesterbro	—	—	—	—	—	25	25
h. Kongens Enghave	—	—	—	—	2	—	2
i. Valby	—	—	—	—	—	4	4
j. Vigerslev	3	—	620	623	—	3	626
k. Vanløse	9	—	10	19	—	2	21
l. Husum	14	—	243	257	—	2	259
m. Brønshøj	2	—	22	24	—	3	27
n. Utterslev, syd	—	—	338	338	—	—	338
o. Utterslev, nord	I	—	—	I	I	2	4
p. Emdrup	4	—	166	170	—	—	170
r. Amagerbro og Islands Brygge	—	—	30	30	—	I	31
s. Sundbyvester m.m.	18	71	574	663	—	3	666
t. Sundbyøster, nord	—	—	4 ^I	4 ^I	—	—	4 ^I
u. Sundbyøster, syd	7	2	—	9	—	6	15
København i alt ...	59	73	2 752	2 884	14	138	3 036
Frederiksberg	—	—	360	360	—	93	453
Gentofte	60	23	147	230	I	12	243
Hovedstaden i alt 1968 total ...	119	96	3 259	3 474	15	243	3 732
» » » 1967 » ...	129	291	1 764	2 184	33	254	2 471

¹ Angående distrikternes grænser henvises til tabel 5, side 7 og til den ene side af kortet bag i bogen.^a D. v. s. lejligheder indrettet i tag-

etager eller ved ombygning af erhvervslokaler etc.

TABEL 91. Boliganvisningsudvalgenes virksomhed i København og på Frederiksberg.

Activity of The Housing Boards.

1968	København					Frederiksberg				
	Samtlige lejligheder all dwellings	heraf med dwellings with				Samtlige lejligheder all dwellings	heraf med dwellings with			
		1 værelse room	2 værelser rooms	3 værelser rooms	4 værelser og derover 4 rooms and more		1 værelse room	2 værelser rooms	3 værelser rooms	4 værelser og derover 4 rooms and more
Udlejning og bytning af lejligheder i ældre ejendomme. hiring out and exchange of dwellings in older houses										
Antal lejligheder number of dwellings	19679	2191	11526	3709	2253	2513	114	995	658	746
Forøgelse af persontallet ¹ increase, number of inmates	5497	÷262	÷ 493	2964	3288	665	÷26	÷245	316	620
Heraf børn under 18 år ¹ children	2615	÷ 90	÷1348	1792	2261	374	÷ 6	÷228	196	412
Udlejning i nybygninger hiring out in new houses										
Antal udlejede lejligheder number of dwellings	2110	506	384	834	386	463	9	321	103	30
Indflyttede personer inmates taking up residence ...	6298	525	756	3082	1935	859	9	576	198	76
Heraf børn under 18 år children	2896	3	186	1519	1188	75	—	2	55	18

¹ D. v. s. forskellen mellem det indflyttede og udflyttede antal personer.

TABEL 92.

Fuldført etageareal fordelt efter anvendelse.

Floor space in new buildings distributed according to use.

1968	Beboelsejendomme residential buildings			Offentlige bygninger public buildings	Fabrikker og værksteder factories and workshops	Kontor- og butiksejendomme office and shop buildings	Andre ejendomme other buildings	I alt total
	Samlet areal total floor space	Beboelsesareal (dvs. ekskl. butik, kontor, garage etc.) floor space in dwellings						
		i alt total	pr. lejlighed per dwelling					
København	1000 m ²	1000 m ²	m ²	1000 m ²	1000 m ²	1000 m ²	1000 m ²	1000 m ²
Distrikter ¹								
a. Indre by	0,6	—	—	0,1	9,3	10,6	0,3	20,9
b. Christianshavn	—	—	—	0,0	11,0	—	0,3	11,3
c. Voldkvartererne	6,5	4,9	53,3	0,4	—	0,1	0,4	7,4
d. Østerbro	4,4	3,7	36,6	15,6	4,7	0,3	2,9	27,9
e. Indre Nørrebro	14,8	10,6	73,1	9,4	—	0,1	0,2	24,5
f. Ydre Nørrebro	31,8	30,3	81,7	0,2	2,3	0,1	7,2	41,6
g. Vesterbro	0,6	—	—	0,8	0,1	0,7	0,2	2,4
h. Kongens Enghave	0,1	0,0	—	—	15,9	1,9	—	17,9
i. Valby	0,7	0,1	—	3,0	13,6	2,8	0,1	20,2
j. Vigerslev	52,6	51,2	82,2	—	0,1	0,2	0,0	52,9
k. Vanløse	2,9	1,8	94,7	—	0,2	0,0	0,2	3,3
l. Husum	23,1	21,0	81,7	—	0,7	2,6	0,1	26,5
m. Brønshøj	3,4	1,9	79,2	0,1	0,1	—	5,0	8,6
n. Utterslev, syd	23,1	22,8	67,5	1,2	1,8	14,8	1,0	41,9
o. Utterslev, nord	0,3	0,1	100,0	1,8	4,2	4,6	—	10,9
p. Emdrup	6,7	6,2	36,5	3,7	0,9	—	0,6	11,9
r. Amagerbro og Islands Brygge	2,0	0,9	30,0	0,8	1,8	0,9	0,1	5,6
s. Sundbyvester m.m.	50,7	45,5	68,6	7,5	3,8	0,3	9,0	71,3
t. Sundbyøster, nord	4,1	1,7	41,5	0,1	3,6	—	0,1	7,9
u. Sundbyøster, syd	2,2	1,2	133,3	0,0	0,5	0,2	0,1	3,0
København i alt ...	230,6	203,9	70,7	44,7	74,6	40,2	27,8	417,9
Frederiksberg	40,6	35,0	97,2	8,7	9,4	2,0	1,0	61,7
Gentofte	30,3	22,9	99,6	2,6	2,0	6,1	1,2	42,2
Hovedstaden i alt 1968 total ..	301,5	261,8	75,4	56,0	86,0	48,3	30,0	521,8
» » » 1967 » ..	194,0	158,8	72,7	62,5	72,4	49,8	20,4	399,1

¹ Angående distrikternes grænser henvises til tabel 5, side 7 og til den ene side af kortet bag i bogen.

TABEL 93.

Salg af ejendomme og grunde¹.

Sales of real properties and sites.

Hovedstaden the capital	Salg i 2. halvår 1968 sales July-December 1968				Salg i 1. halvår 1968 sales January-June 1968			
	Antal salg number of sales	Ejendoms-værdi ved købet assessed value when bought	Købe-sum purchase price	Købesum højere end ejendoms-værdi pr. 1/8-1965 purchase price exceeding assessed value	Antal salg number of sales	Ejendoms-værdi ved købet assessed value when bought	Købe-sum purchase price	Købesum højere end ejendoms-værdi pr. 1/8-1965 purchase price exceeding assessed value
Ejendomme udelukkende til beboelse residential buildings		1000 kr.	1000 kr.	pct.		1000 kr.	1000 kr.	pct.
1 lejlighed dwelling	543	100 175	145 057	45	414	78 530	110 862	41
2 lejligheder dwellings	91	15 077	20 167	34	87	13 609	17 418	28
3 » »	33	4 760	6 884	45	33	4 167	5 655	36
4 lejligheder og dero. and over ..	52	18 090	21 814	21	42	18 927	22 428	18
I alt total ...	719	138 102	193 922	40	576	115 233	156 363	36
Ejend. m. beb. og forr. residential and business buildings	84	40 353	45 836	14	76	33 244	39 945	20
Andre ejendomme other buildings	8	2 233	2 741	23	7	3 043	3 962	30
Sommerhuse summer-houses ..	5	235	364	55	4	180	288	60
Ejendomme i alt total	816	180 923	242 863	34	663	151 700	200 558	32
Salg af byggegrunde sales of building sites	25	785	1 586	102	34	1 064	1 995	88

¹ Tabellen omfatter kun ejendomme, der var selvstændigt vurderet ved salget. Only properties and sites officially assessed when bought.

TABEL 94.

Ejendoms- og grundskyldvurderingen pr. 1. august 1965.

Evaluation for land and real estate taxes 1st August, 1965.

København	Antal ejendomme number of premises	Ejendoms- værdi total value	Areal area	Grundværdi <i>land value</i>	
				i alt total	i pct. af ejendoms- værdi in per cent of total value
A. Almindelige private ejendomme <i>general private premises</i>					
Ejendomme udelukkende til beboelse med <i>with purely residential premises</i>		1000 kr.	ha	1000 kr.	pct.
1 lejlighed <i>dwelling</i>	12 731	1 771 581	751,8	451 348	25,5
2 lejligheder <i>dwelling</i> s	4 099	596 188	231,7	147 714	24,8
3 » »	1 573	162 677	36,4	35 115	21,6
4 » » og derov. <i>dwelling</i> s and more ..	2 904	1 908 237	420,6	464 431	24,3
I alt total ...	21 307	4 438 683	1 440,5	1 098 608	24,8
Forretningsejendomme med beboelse <i>business and residential premises</i>	6 964	5 474 778	709,4	1 847 439	33,7
I alt almindelige private ejendomme <i>general private premises, total</i>	28 271	9 913 461	2 149,9	2 946 047	29,7
B. Forretningsejendomme uden beboelse <i>business premises with no residence</i>	802	2 309 985	107,8	752 400	32,6
C. Samtlige statsejendomme <i>National Govern- ment premises</i>	250	1 326 836	643,0	671 554	50,6
D. Kommunale ejendomme <i>municipal premises</i>					
1. beboelses- og forretningsejendomme <i>residen- tial and business premises</i>	719	414 826	101,5	127 903	30,8
2. øvrige kommunale ejendomme <i>other municip- al premises</i>	400	1 233 678	772,9	552 055	44,7
E. Fabrikker og lagerbygninger <i>factories and warehouses</i>	1 013	2 076 257	464,6	563 035	27,1
F. Gartnerier og havebrug <i>horticulture</i>	4	1 330	2,1	1 018	76,5
G. Sommerhuse <i>summerhouses</i>	231	13 173	23,2	10 602	80,5
H. Ubebyggede grunde <i>sites</i>	709	221 337	428,8	220 295	99,5
I. Andre ejendomme ¹ <i>other premises</i>	1 589	1 633 953	489,0	510 899	31,3
I alt total 1965 ...	33 988	19 144 836	5 182,8 ¹	6 355 808	33,2
» » » 1960 ...	34 743	11 232 288	5 057,8 ¹	3 334 329	29,7
Frederiksberg					
A. Almindelige private ejendomme					
Ejendomme udelukkende til beboelse med					
1 lejlighed	1 352	306 205	78,6	85 655	28,0
2 lejligheder	313	58 532	18,0	21 860	37,3
3 »	68	23 105	5,4	7 957	34,3
4 » » og derover	842	558 187	87,8	148 400	26,6
I alt ...	2 575	946 089	189,8	263 872	27,9
Forretningsejendomme med beboelse	1 324	1 032 388	140,9	322 410	31,2
I alt almindelige private ejendomme	3 899	1 978 477	330,7	586 282	29,6
B. Forretningsejendomme uden beboelse ...	61	140 065	8,2	21 823	15,6
C. Samtlige statsejendomme	62	137 773	34,4	62 588	45,4
D. Kommunale ejendomme					
1. beboelses- og forretningsejendomme	40	40 160	8,4	13 643	34,0
2. øvrige kommunale ejendomme	144	232 024	82,1	114 256	49,2
E. Fabrikker og lagerbygninger	117	248 347	61,7	94 526	38,1
F. Gartnerier og havebrug	—	—	—	—	—
G. Sommerhuse	—	—	—	—	—
H. Ubebyggede grunde	39	5 554	4,9	5 528	99,5
I. Andre ejendomme ¹	236	150 592	33,8	54 643	36,3
I alt 1965 ...	4 598	2 932 992	564,2 ¹	953 289	32,5
» » » 1960 ...	4 591	1 767 078	556,7 ¹	498 191	28,2

¹ Forskellige parkarealer er ikke inddraget under vurderingen.

ANM. Fra 1. august 1965 til 31. juli 1968 har der i København og på Frederiksberg fundet henholdsvis 4 847 og 786 omvurderinger sted. Tilvæksten i ejendomsværdi var henholdsvis 1 933 og 221 mill. kr., heraf grundværdi 160 og 41 mill. kr.

TABEL 94 (fortsat). Ejendoms- og grundskyldvurderingen pr. 1. august 1965.

Evaluation for land and real estate taxes 1st August, 1965.

Gentofte	Antal ejendomme number of premises	Ejendoms- værdi total value	Areal area	Grundværdi land value	
				i alt total	i pct. af ejendoms- værdi in per cent of total value
A. Almindelige private ejendomme <i>general private premises</i>					
Ejendomme udelukkende til beboelse med <i>with purely residential premises</i>					
1 lejlighed <i>dwelling</i>	10 826	2 428 812	917,7	902 101	37,1
2 lejligheder <i>dwellings</i>	1 353	280 235	121,7	118 582	42,3
3 » »	133	36 848	24,5	17 362	47,1
4 » » og derov. <i>dwellings and more</i> ..	455	363 332	92,6	106 441	29,3
I alt total ...	12 767	3 109 227	1 156,5	1 144 486	36,8
Forretningsejendomme med beboelse <i>business and residential premises</i>					
	705	561 500	145,8	192 517	34,3
I alt almindelige private ejendomme <i>general private premises, total</i>	13 472	3 670 727	1 302,3	1 337 003	36,4
B. Forretningsejendomme uden beboelse <i>business premises with no residence</i>					
	80	74 665	19,8	25 573	34,3
C. Samtlige statsejendomme <i>National Govern- ment premises</i>					
	58	58 467	110,5	26 808	45,9
D. Kommunale ejendomme <i>municipal premises</i>					
1. beboelses- og forretningsejendomme <i>residen- tial and business premises</i>					
	36	11 796	4,7	4 907	41,6
2. øvrige kommunale ejendomme <i>other municip- al premises</i>					
	114	239 524	212,3	93 255	38,9
E. Fabrikker og lagerbygninger <i>factories and warehouses</i>					
	74	79 745	22,0	19 834	24,9
F. Gartnerier og havebrug <i>horticulture</i>					
	3	493	0,4	472	95,7
G. Sommerhuse <i>summerhouses</i>					
	65	6 474	5,8	5 231	80,8
H. Ubebyggede grunde <i>sites</i>					
	389	50 895	70,9	50 641	99,5
I. Andre ejendomme ¹ <i>other premises</i>					
	557	174 131	201,3	64 722	37,2
I alt total 1965 ...	14 848	4 366 917	1 950,0 ¹	1 628 446	37,3
» » » 1960 ...	14 450	2 242 193	1 919,4 ¹	684 150	30,5
Hovedstaden					
A. Almindelige private ejendomme					
Ejendomme udelukkende til beboelse med					
1 lejlighed	24 909	4 506 598	1 748,1	1 439 104	31,9
2 lejligheder	5 765	934 955	371,4	288 156	30,8
3 »	1 774	222 690	66,3	60 434	27,1
4 » » og derover	4 201	2 829 756	601,0	719 272	25,4
I alt ...	36 649	8 493 999	2 786,8	2 506 966	29,5
Forretningsejendomme med beboelse					
	8 993	7 068 666	996,1	2 362 366	33,4
I alt almindelige private ejendomme	45 642	15 562 665	3 782,9	4 869 332	31,3
B. Forretningsejendomme uden beboelse ...					
	943	2 524 715	135,8	799 796	31,7
C. Samtlige statsejendomme					
	370	1 523 076	787,9	760 950	50,0
D. Kommunale ejendomme					
1. beboelses- og forretningsejendomme					
	795	466 782	114,6	146 453	31,4
2. øvrige kommunale ejendomme					
	658	1 705 226	1 067,3	759 566	44,5
E. Fabrikker og lagerbygninger					
	1 204	2 404 349	548,3	677 395	28,2
F. Gartnerier og havebrug					
	7	1 823	2,5	1 490	81,7
G. Sommerhuse					
	296	19 647	29,0	15 833	80,6
H. Ubebyggede grunde					
	1 137	277 786	504,6	276 464	99,5
I. Andre ejendomme ¹					
	2 382	1 958 676	724,1	630 264	32,2
I alt 1965 ...	53 434	26 444 745	7 697,0 ¹	8 937 543	33,8
» » » 1960 ...	53 784	15 241 559	7 533,9 ¹	4 516 670	29,6

¹ Se noten side 80.

ANM. Fra 1. august 1965 til 31. juli 1968 har der i Gentofte og i Hovedstaden fundet henholdsvis 1 739 og 7 372 omvurderinger sted. Tilvæksten i ejendomsværdi var henholdsvis 198 og 2 352 mill. kr., heraf grundværdi 6 og 207 mill. kr.

TABEL 95.

**Ejendoms- og grundskyldvurderingen pr. 1. august 1965
i Københavns vurderingskredse.**
Evaluation for land and real estate taxes 1st August, 1965, in Copenhagen by assessment districts.

København	Stats- og komm. ejend. m. fritag. for skat state and municipal premises exempted from tax	Kommunale beboelses- og forretningsejendomme municipal residential and trade premises	Private beboelsesejendomme private residential premises	Kontor- og forretnings- ejend. med beboelse trade and residential premises	Kontor- og forretnings- ejend. uden beboelse business premises with no residence	Fabriks- og lagerbygninger factories and warehouses	Ubebyggede grunde sites	Øvrige ejendomme other premises	I alt 1965 total	I alt 1960 total
Antal ejendomme¹ <i>number of premises</i>										
Toldbodens vurderingskreds ..	65	23	170	683	74	99	20	215	1 349	1 354
Børsens » ..	79	35	18	741	336	16	8	33	1 266	1 289
Voldkvarterernes » ..	47	6	596	504	78	2	9	117	1 359	1 392
Vesterbro » ..	70	119	538	822	30	140	35	149	1 903	1 943
Valby » ..	49	164	3 469	319	44	112	87	82	4 326	4 328
Nørrebro » ..	76	72	746	1 268	43	106	8	316	2 635	2 703
Østerbro » ..	68	15	1 111	850	56	61	45	203	2 409	2 521
Utterslev » ..	45	69	2 313	249	39	165	110	113	3 103	3 299
Brønshøj » ..	26	1	2 527	285	18	11	19	37	2 924	2 917
Husum » ..	23	146	2 580	219	18	22	81	232	3 321	3 342
Vanløse » ..	14	5	2 492	304	20	48	45	47	2 975	2 968
Sundby Østre » ..	37	25	2 615	471	24	165	93	96	3 526	3 563
» Vestre » ..	51	39	2 132	249	22	66	149	184	2 892	3 124
I alt total...	650	719	21 307	6 964	802	1 013	709	1 824	33 988	34 743
Ejendomsværdi <i>total value</i>										
	mill. kr.	mill. kr.	mill. kr.	mill. kr.	mill. kr.	mill. kr.	mill. kr.	mill. kr.	mill. kr.	mill. kr.
Toldbodens vurderingskreds ..	260	14	83	611	265	290	8	322	1 853	1 182
Børsens » ..	321	8	6	562	997	31	2	67	1 994	1 239
Voldkvarterernes » ..	440	8	139	517	698	14	32	278	2 126	1 248
Vesterbro » ..	242	79	178	757	88	221	28	151	1 744	1 035
Valby » ..	142	14	797	209	68	374	28	48	1 680	936
Nørrebro » ..	417	68	230	772	36	315	1	336	2 175	1 366
Østerbro » ..	210	36	326	755	72	167	19	185	1 770	1 012
Utterslev » ..	158	104	620	295	22	295	33	106	1 633	943
Brønshøj » ..	19	0	424	134	10	2	1	13	603	342
Husum » ..	56	29	397	229	7	48	15	47	828	454
Vanløse » ..	15	4	439	169	10	29	3	16	685	369
Sundby Østre » ..	59	41	437	328	7	237	15	21	1 145	651
» Vestre » ..	222	10	363	137	30	53	36	58	909	455
I alt total...	2 561	415	4 439	5 475	2 310	2 076	221	1 648	19 145	11 232
heraf grundværdi <i>of which land value</i>										
	mill. kr.	mill. kr.	mill. kr.	mill. kr.	mill. kr.	mill. kr.	mill. kr.	mill. kr.	mill. kr.	mill. kr.
Toldbodens vurderingskreds ..	173	8	22	226	62	104	8	117	720	408
Børsens » ..	135	7	3	287	377	7	2	22	840	519
Voldkvarterernes » ..	237	3	47	231	219	2	32	113	884	438
Vesterbro » ..	104	25	40	261	16	71	28	54	599	320
Valby » ..	79	4	200	60	20	104	28	20	515	243
Nørrebro » ..	134	24	49	242	11	59	1	86	606	373
Østerbro » ..	99	10	94	224	21	39	19	45	551	249
Utterslev » ..	39	23	134	74	6	61	32	11	380	216
Brønshøj » ..	8	0	117	37	4	1	1	3	171	77
Husum » ..	19	6	97	51	3	12	15	18	221	94
Vanløse » ..	4	3	115	44	4	8	3	8	189	80
Sundby Østre » ..	24	10	99	73	3	72	15	8	304	158
» Vestre » ..	169	5	82	37	6	23	36	18	376	159
I alt total...	1 224	128	1 099	1 847	752	563	220	523	6 356	3 334

¹ D. v. s. antallet af vurderinger. Hver vurdering kan omfatte flere matr. nr.

ANM. Områderne for de forskellige vurderingskredse er følgende: Toldbodens vurderingskreds omfatter roderne 19-38 og 236-242, Børsens vurderingskreds roderne 1-18, Voldkvarterernes vurderingskreds roderne 39-57, Vesterbro vurderingskreds roderne 137-161 samt del af roderne 162, 163 og 165, Valby vurderingskreds roderne 164, 166-183 samt del af roderne 162, 163 og 165, Nørrebro vurderingskreds roderne 92-129, 131-136 samt del af rode 130, Østerbro vurderingskreds roderne 58-91, Utterslev vurderingskreds roderne 207-235 samt del af rode 130, Brønshøj vurderingskreds roderne 198-206, Husum vurderingskreds roderne 192-197 samt del af rode 186 og Vanløse vurderingskreds roderne 184-185, 187-191 samt del af rode 186, Sundby Østre vurderingskreds roderne 253-274, Sundby Vestre vurderingskreds roderne 243-252. Angående grænserne for de enkelte roder henvises til kortet bag i bogen.

IV. Meteorologiske forhold. *Meteorology.*

TABEL 96.

Vejrforholdene i København i de enkelte måneder i 1968.

Weather conditions in Copenhagen in the months of 1968.

Luftens temperatur ¹ temperature Celsius	Januar January	Februar February	Marts March	April April	Maj May	Juni June	Juli July	August August	Sep- tember September	Okto- ber October	Novem- ber November	Decem- ber December	Hele året the year
Middelvindstyrke⁴ <i>mean force of the wind</i> (0-12)													
1968	2,9	3,5	3,4	2,5	1,9	2,0	2,0	1,7	2,3	3,1	3,2	2,7	2,6
Normal	3,1	3,0	2,6	2,7	2,3	2,5	2,4	2,5	2,7	3,1	3,2	3,1	2,8
Middelvindstyrke⁴ <i>mean force of the wind</i> (0-12)													
1968	19	19	11	1	—	—	—	—	—	—	—	14	64
1967	20	11	—	1	—	—	—	—	—	—	—	17	49
Normal	20,9	20,3	17,3	6,1	0,6	—	—	—	0,2	3,0	8,0	14,7	91,1
Nedbør¹ precipitation													
1968 { mm	65	23	31	13	53	72	92	43	74	81	86	30	663
1968 { antal dage days ..	16	12	14	10	16	13	13	10	10	16	17	9	156
1967 { mm	62	43	49	56	53	49	71	40	144	92	37	77	775
1967 { antal dage days ..	19	12	18	11	12	9	10	16	12	21	10	19	169
Normal { mm	38	31	37	41	41	47	61	76	50	56	47	54	579
Normal { antal dage days ..	15	13	15	14	12	12	14	17	14	16	16	18	176
Luftryk² mm <i>atmospheric pressure</i>													
1968	755,8	760,4	756,1	761,6	761,9	761,9	762,7	760,4	760,2	760,2	763,4	760,2	760,4
1967	760,6	759,1	755,2	759,7	760,3	762,9	763,3	760,1	759,8	754,3	760,2	754,7	759,2
Normal	761,5	760,5	759,1	760,0	761,6	760,7	759,5	759,2	761,3	760,6	760,4	759,0	760,3
Solskinstimer³ <i>hours with sunshine</i>													
1968	28	61	124	242	204	297	246	262	144	107	15	22	1 752
1967	24	47	96	166	186	224	220	200	120	58	57	35	1 433
Normal	37	63	130	170	256	257	252	229	165	95	43	26	1 723
Vindhypighed¹ <i>frequency of wind in per cent</i> 1968 i %													
Nord North	10	7	6	6	6	4	9	5	9	2	6	9	7
Nordøst North-East	10	21	2	8	19	16	17	20	19	5	37	8	15
Øst East	4	13	3	10	13	9	9	16	16	4	15	12	10
Sydøst South-East	5	10	9	14	16	7	7	8	16	9	3	10	10
Syd South	8	9	16	14	17	25	10	14	20	13	8	7	13
Sydvest South-West	18	14	27	13	9	11	9	9	8	23	15	20	15
Vest West	28	8	29	14	13	18	15	9	3	26	5	13	15
Nordvest North-West	15	8	7	15	5	6	22	4	2	12	4	9	9
Stille calm	2	10	1	6	2	4	2	15	7	6	7	12	6
Tilsammen total...	100	100	100	100	100	100	100	100	100	100	100	100	100

¹ Efter iagttagelser ved Landbohøjskolen (55°41' nordlig bredde, 12°33' østlig længde, højde over havet: 9 meter). ² Efter iagttagelser ved Meteorologisk Institut (55°46' nord, 12°34' øst, højde: 21 m, luftrykket er henført til havoverfladen). ³ Efter iagttagelser ved Toldboden 55°41' nord, 12°36' øst, højde: ca. 20 m.). ⁴ Efter iagttagelser ved Langelinie (55°41' nord, 12°36' øst, højde: ca. 3 m.). Observationerne ved Langelinie er ophørt fra 1968.

ANM. 1. Som „normal“ er i almindelighed anvendt gennemsnittet af årene 1886-1925 (for luftryk dog 1876-1925, for antallet af solskinstimer 1926-1950 og for middelvindstyrke 1923-1942).

ANM. 2. I vinteren 1968-69 var der is i Københavns yderhavn i 17 dage, i 1967-68 var der is i 2 dage.

V. Erhvervsforhold m. m. *Manufacturing, commerce, etc.*

TABEL 97. Antal hoteller, deres sengepladser og udnyttelsesgrad i hovedstadsområdet.
Number of hotels, their beds, and their ratio of utilization in the metropolitan area.

1967 A. Antal hoteller og sengepladser <i>hotels and their beds</i> København	Antal hoteller m. m. <i>number of hotels</i>	Antal sengepladser pr. 1. august <i>number of beds 1st August</i>									
		Almindelige hoteller med <i>hotels with</i>						Kolle- gie hoteller <i>hostels</i>	Samtlige hoteller <i>total</i>	Van- drer- hjem <i>youth hostels</i>	Til- sammen <i>total</i>
		under 25 senge <i>-25 beds</i>	25-49 senge <i>beds</i>	50-199 senge <i>beds</i>	200 senge og derover <i>beds and over</i>	i alt <i>total</i>	heraf i bygn. opført efter 1945 <i>construct. after 1945</i>				
Indre by ¹	33	94	238	1 688	758	2 778	163	—	2 778	20	2 798
Vestervold kvarter og indre Ve- sterbro ²	51	115	351	2 711	1 989	5 166	1 409	—	5 166	—	5 166
København i øvrigt.....	40	124	407	907	220	1 658	444	1 328	2 986	1 137	4 123
København i alt 1967 total....	124	333	996	5 306	2 967	9 602	2 016	1 328	10 930	1 157	12 087
» » » 1966 ».....	123	387	900	5 489	2 287	9 063	2 093	1 385	10 448	1 122	11 570
Frederiksberg.....	6	14	43	150	254	461	254	141	602	—	602
Gentofte.....	9	67	25	345	—	437	150	—	437	—	437
Omegnskommunerne.....	26	165	199	572	852	1 788	1 097	—	1 788	146	1 934
Tilsammen 1967 total.....	165 ³	579	1 263	6 373	4 073	12 288	3 517	1 469	13 757	1 303	15 060
» » » 1966 ».....	164	636	1 230	6 341	3 393	11 600	3 504	1 495	13 095	1 268	14 363
B. Udnyttelsesgrad ⁴ 1967 <i>ratio of utilization</i>	•	50,6	69,7	68,9	74,3	70,4	67,0	87,1 ⁵	...	71,9	...
1966	•	50,8	71,4	69,4	76,0	71,4	66,9	91,8 ⁵	...	67,8	...

¹ Roderne 1-32, d. v. s. byen inden for voldgaderne. ² Roderne 39-42 og 137-140, d. v. s. området begrænset af Vester Voldgade, Gyldenløvesgade, Sankt Jørgens Sø, Gammel Kongevej, Bagerstræde, Vesterbrogade, Absalonsgade, Skelbækgade og Dybbølsbroen samt havnen. ³ Inkl. 6 kollegiehoteller og 10 vandrerhjem. ⁴ D. v. s. det procentvise forhold mellem antal benyttede senge i månedens løb og antallet af udbudte, faste sengepladser (antal senge × antal nætter i måneden). Tallene for almindelige hoteller bygger på oplysninger, der omfatter 47 pct. af samtlige faste sengepladser. ⁵ Refererer sig alene til de 2 hele måneder juli og august, hvor kollegierne drives som hotel.

DIAGRAM 8. Hotellers¹ og vandrerhjems udnyttelsesgrad² i hver enkelt måned i 1967.
Ratio of utilization of hotels and youth hostels.

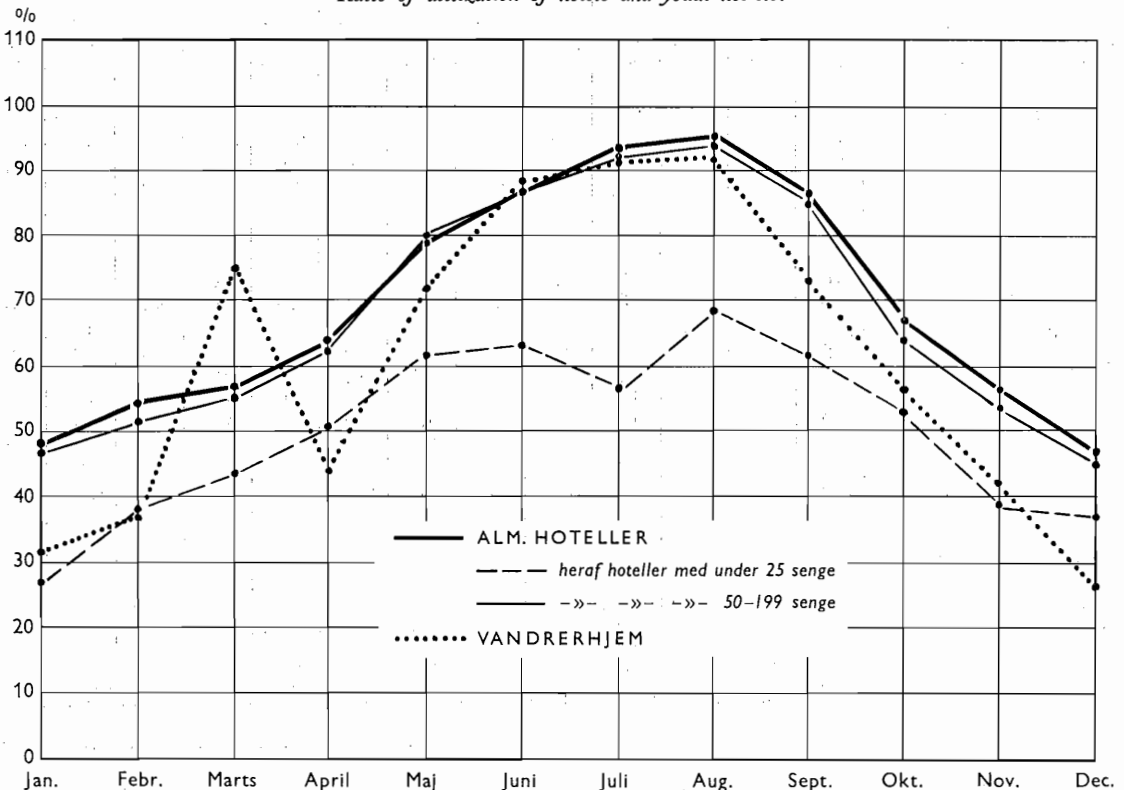

¹ Eksklusive kollegiehoteller. ² Se note 4 til tabel 97 ovenfor.

ANM. Kurverne forbinder de punkter, der angiver udnyttelsesgraden i procent for hver enkelt måned.

TABEL 98.

Næringsadkomster. Trade licences.

1. Antal udstedte næringsadkomster <i>number of trade licences issued to</i>	København		Frederiksberg		Gentofte	
	1968	1967	1968	1967	1968	1967
A. Personer persons						
Næringsbreve til licences to						
handel, håndværk og industri..... <i>trade, handicraft and industry</i>	1 646	1 789	347	380	223	285
heraf grosserer <i>wholesale trade</i>	120	131	5	—	45	45
mægler, vekslerforr. m. m. <i>broker, stock-broker, etc.</i>	36	25	10	5	7	7
vognmandsforretninger <i>haulage-contractor</i>	217	271	55	86	19	25
I alt total...	1 899	2 085	412	471	249	317
Bevillinger til licences to						
beværtning, gæstgiveri og konditori <i>licenses to inn-keeper and confectioner</i>	119	91	19	13	7	17
stadetilladelse iflg. § 23 <i>licenses for stands in streets, etc.</i>	43	38	1	1	—	—
A. I alt til personer <i>total persons</i> ...	2 061	2 214	432	485	256	334
heraf kvinder <i>females</i> ...	547	555	103	106	66	75
B. Aktieselskaber og foreninger comp. and ass.						
Næringsbreve til licences to						
handel, håndværk og industri <i>trade, handicraft, ind.</i>	160	188	29	34	27	32
heraf grosserer <i>wholesale trade</i>	14	25	1	—	—	1
mægler, vekslerforr. m. m. <i>broker, stock-broker, etc.</i>	5	4	—	—	—	—
vognmandsforretninger <i>haulage-contractor</i>	1	5	—	—	1	—
I alt total...	166	197	29	34	28	32
Bevillinger til licences to						
beværtning, gæstgiveri, konditori <i>innkeeper, confect.</i>	13	14	5	—	—	2
stadetilladelse iflg. § 23 <i>licenses for stands in streets, etc.</i>	—	1	—	—	7	—
B. I alt til A/S og foreninger <i>comp. and assoc. total</i>	179	212	34	34	35	34
heraf til foreninger <i>of which associations</i> ...	12	5	1	1	7	2
A + B tilsammen <i>total</i> ...	2 240	2 426	466	519	291	368
heraf adkomster, omfattende flere næringer <i>trade lic. for sev. tr.</i>	8	3	—	—	—	—
2. Deponerede adkomster <i>licenses deposited</i>	108	58	16	9	37	73
3. Næringsbreve og bevillinger udleveret på ny <i>licenses deposited and re-issued</i>	20	29	—	—	—	3

ANM. I henhold til næringsloven af 8. juni 1966 udstedes fra januar 1967 næringsadkomst til handel, håndværk og industri på et næringsbrev, medens vandrebrevne afskaffedes.

TABEL 99. Udkænkingssteder for drikkevarer m. m. *Licensed places of beverages etc.*

Antal udkænkingssteder <i>licensed places of beverage</i>	1. januar 1969				1. januar 1968			
	København	Frederiksberg	Gentofte	Hovedstaden	København	Frederiksberg	Gentofte	Hovedstaden
Med stærke drikke with alcohol licence								
Almindelige beværtninger <i>restaurants, bars, etc.</i>	688	99	15	802	675	94	15	784
Konditorier <i>cafés, tea-rooms</i>	4	1	—	5	5	1	—	6
Foreningsbeværtninger <i>clubs</i>	26	4	10	40	33	4	10	47
Hoteller uden beværterret <i>hotels without restaurants</i>	28	—	—	28	30	1	—	31
» med beværterret <i>hotels with restaurants</i>	34	4	8	46	34	4	8	46
I alt total...	780	108	33	921	777	104	33	914
Uden stærke drikke without alcohol licence								
Almindelige beværtninger <i>restaurants, bars, etc.</i>	144	16	5	165	128	18	5	151
Konditorier <i>cafés, tea-rooms</i>	24	8	7	39	27	7	8	42
Foreningsbeværtninger <i>clubs</i>	6	4	2	12	17	4	2	23
Hoteller uden beværterret <i>hotels without restaurants</i>	44	2	—	46	46	1	—	47
» med beværterret <i>hotels with restaurants</i>	12	—	—	12	12	—	—	12
I alt total...	230	30	14	274	230	30	15	275
Andet another								
Kaffevogne <i>coffee-stalls</i>	4	—	—	4	4	—	—	—
Pølsevogne <i>sausage stalls</i>	203	11	12	226	201	11	5	217
Smørbrødsvogne <i>sandwich stalls</i>	6	—	—	6	9	—	—	9
Iskagevogne <i>ice-cream stalls</i>	53	—	—	53	72	—	—	72

TABEL 100. **Erhvervsvirksomheder fordelt på brancher i København, Frederiksberg, Gentofte og hovedstaden den 2. juni 1958.**
Trade establishments by branches in Copenhagen, Frederiksberg, Gentofte and the capital, 2nd June, 1958.

	København			Frederiksberg		
	Antal virksomheder establishments	Personel personnel	Samlet omsætning total turnover	Antal virksomheder establishments	Personel personnel	Samlet omsætning total turnover
Fremstillingsvirksomhed m. v. manufacturing, etc.			1000 kr.			1000 kr.
1 Mejerier, mælkekondens.fabr. m.v. <i>manuf. of dairy products</i> . . .	9	935	71 517	2	1 065	...
2 Bagerforretninger <i>bakers' shops</i>	590	3 792	117 458	98	688	20 548
3 Næringsmiddelindustri i øvrigt <i>other food industries</i>	277	9 743	836 195	39	1 029	49 135
4 Drikkevarerindustri <i>beverage industries</i>	12	3 944	264 311	4	821	...
5 Tobaksindustri <i>tobacco manufactures</i>	59	2 154	375 482	9	334	15 510
6 Trikotagefabrikker <i>knitting mills</i>	30	1 435	57 085	6	297	8 656
7 Tekstilindustri i øvrigt <i>other textile industries</i>	72	3 054	128 876	14	600	28 059
8 Skotøjsfabrikker <i>manufacture of footwear</i>	107	3 851	132 997	11	484	16 826
9 Nådlerier, traskofabriker m.v. <i>closing shops, manuf. of clogs, etc.</i>	36	156	5 267	9	64	1 246
10 Skotøjsreparationsværksteder <i>repair of footwear</i>	531	719	11 016	93	124	1 854
11 Skrædderforretninger <i>tailors' shops</i>	444	1 349	27 065	115	248	4 852
12 Dameskrædderinder og syersker <i>dressmakers</i>	385	677	6 860	72	184	2 415
13 Herre- og damekonfektionsfabr. <i>manuf. of men's and women's ready-made clothing</i>	374	8 505	302 110	39	571	15 573
14 Fremst. af underbeklædning, skjorter <i>manuf. of undercl., shirts</i>	125	2 222	82 186	17	214	7 606
15 Buntmagerier <i>furriers</i>	126	651	25 167	20	52	1 509
16 Fremstilling af damehatte o. a. modevarer <i>manuf. of ladies' hats and other millinery</i>	108	603	15 890	30	94	1 612
17 Beklædningsindustri i øvrigt <i>other clothing industry</i>	92	648	21 402	7	20	670
18 Fremstilling af færdige tekstilvarer i øvrigt <i>other manuf. of made-up textile goods</i>	161	1 371	68 427	15	61	1 575
19 Træindustri (undt. møbler) <i>manuf. of wood except furniture</i>	242	1 283	46 528	41	257	10 039
20 Møbelsnedkerier og -fabrikker <i>manufacture of furniture</i>	257	1 173	31 076	46	221	6 870
21 Møbelpolsterforretninger <i>upholstering of furniture</i>	334	876	28 806	85	195	5 024
22 Møbelindustri i øvrigt <i>other furniture industry</i>	32	291	12 085	9	34	1 150
23 Papirindustri <i>manuf. of paper and paper products</i>	124	3 870	210 616	13	501	23 709
24 Bog- og offsettrykkerier m.v. <i>book and offset printing</i>	437	8 521	298 045	53	690	21 423
25 Bogbinderier og linieranstalter <i>bookbinding and ruling establishments</i>	179	1 720	34 526	23	247	4 382
26 Bog- og kunstforlag <i>art and book publishing</i>	91	1 920	105 763	15	144	6 738
27 Dag- og ugeblade <i>newspapers and periodicals</i>	57	4 987	275 254	7	69	10 314
28 Læderindustri <i>manuf. of leather and leather products</i>	101	1 562	69 355	21	164	7 597
29 Gummiindustri <i>rubber industry</i>	49	1 107	43 037	12	42	2 072
30 Kemisk industri <i>manuf. of chemicals and chemical products</i>	169	7 287	596 281	32	1 442	82 005
31 Fremstilling af olie og kulprodukter <i>manuf. of products of petroleum and coal</i>	12	287	19 999	—	—	—
32 Fremstilling af glas og porcelæn m.v. <i>manuf. of glass, china, etc.</i>	74	1 419	45 648	16	1 327	25 260
33 Betonstøberier <i>manufacture of concrete products</i>	16	324	24 735	4	105	5 406
34 Sten-, ler- og glasindustri i øvrigt <i>other manuf. of stone, clay and glass</i>	48	737	58 057	5	14	431
35 Jern- og metalværker m.v. <i>manufacture of iron and steel</i>	7	1 113	75 090	—	—	—
36 Forniklings- og galvaniseringsanstalter <i>plating and galvanizing establishments</i>	67	653	17 728	6	65	...
37 Metal- og blikvarefabrikker m.v. <i>manuf. of non-ferrous metal products, etc.</i>	223	3 820	131 967	32	584	26 236
38 Jernvarefabrikker <i>manufacture of ferrous metal products</i>	224	5 278	193 951	46	718	28 352
39 Anden fremst. af jern- og metalvarer <i>other manuf. of ferrous and non-ferrous prod.</i>	87	214	3 900	12	33	612
40 Fremst. af kontor- og symaskiner <i>manuf. of office and sewing machines</i>	41	473	19 673	3	5	...
41 Smede- og maskinværksteder <i>forges and engineering workshops</i> . .	205	778	16 980	35	123	3 746
42 Maskinfabrikker <i>engineering works</i>	121	6 505	266 964	25	793	21 241
43 Elektromekaniske fabrikker m.v. <i>manuf. of electrical machinery, etc.</i>	117	7 983	287 671	39	2 853	156 180
44 Fremst. og rep. af radio o.l. <i>manuf. and repair of radios, etc.</i> . . .	111	4 135	239 073	28	697	37 225
45 Fremstilling af skibe, jernbanemateriel m. v. <i>ship building, manuf. of railway equipment, etc.</i>	44	14 386	592 076	—	—	—
46 Fremstilling af biler, karrosserier m.v. <i>manuf. of motor vehicles and parts, etc.</i>	17	2 172	355 653	2	17	...
47 Autoreparations- og karrosseriværksteder m. v. <i>repair of motor vehicles and motor vehicles, bodies</i>	317	1 883	65 443	68	301	11 917
48 Autolakerier <i>painting of motor vehicles</i>	63	260	4 642	14	48	...
49 Cykelreparationsværksteder <i>repair of bicycles</i>	263	347	6 956	38	55	1 549

(fortsætt)

TABEL 100 (fortsat).

Erhvervsvirksomheder fordelt på brancher

i København, Frederiksberg, Gentofte og hovedstaden den 2. juni 1958.

Trade establishments by branches in Copenhagen, Frederiksberg, Gentofte and the capital, 2nd June, 1958.

	Gentofte			Hovedstaden		
	Antal virksomheder establishments	Personel personnel	Samlet omsætning total turnover	Antal virksomheder establishments	Personel personnel	Samlet omsætning total turnover
<i>English translation, see page 86</i>			1000 kr.			1000 kr.
Fremstillingsvirksomhed m. v.						
1 Mejerier, mælkekondenseringsfabrikker m. v.	4	200	...	15	2 200	162 777
2 Bagerforretninger	71	535	14 672	759	5 015	152 678
3 Næringsmiddelindustri i øvrigt	13	186	9 307	329	10 958	894 637
4 Drikkevarerindustri	2	2 928	...	18	7 693	564 828
5 Tobaksindustri	—	—	—	68	2 488	390 992
6 Trikotagefabrikker	4	38	1 686	40	1 770	67 427
7 Tekstilindustri i øvrigt	10	31	1 040	96	3 685	157 975
8 Skotøjsfabrikker	5	71	2 639	123	4 406	152 462
9 Nådlерier, trækofabrikker m. v.	3	22	477	48	242	6 990
10 Skotøjsreparationsværksteder	57	88	1 467	681	931	14 337
11 Skrædderforretninger	31	56	764	590	1 653	32 681
12 Dameskrædderinder og syersker	40	105	1 017	497	966	10 292
13 Herre- og damekonfektionsfabrikker	10	44	1 424	423	9 120	319 107
14 Fremstilling af underbeklædning, skjorter	6	22	717	148	2 458	90 509
15 Buntmagerier	4	10	281	150	713	26 957
16 Fremstilling af damehatte og andre modevarer	8	16	280	146	713	17 782
17 Beklædningsindustri i øvrigt	6	36	1 073	105	704	23 145
18 Fremstilling af færdige tekstilvarer i øvrigt	13	53	1 449	189	1 485	71 451
19 Træindustri (undt. møbler)	15	144	4 082	298	1 684	60 649
20 Møbelsnedkerier og -fabrikker	17	82	1 745	320	1 476	39 691
21 Møbelpolstrerforretninger	30	71	2 166	449	1 142	36 086
22 Møbelindustri i øvrigt	2	2	18	43	327	13 253
23 Papirindustri	3	14	370	140	4 385	234 695
24 Bog- og offsettrykkerier m. v.	16	152	4 530	506	9 363	323 998
25 Bogbinderier og linieranstalter	4	9	131	206	1 976	39 039
26 Bog- og kunstforlag	3	17	1 374	109	2 081	113 875
27 Dag- og ugeblade	3	22	485	67	5 078	286 053
28 Læderindustri	7	26	660	129	1 752	77 612
29 Gummiindustri	—	—	—	61	1 149	45 109
30 Kemisk industri	13	264	21 749	214	8 993	700 035
31 Fremstilling af olie- og kulprodukter	—	—	—	12	287	19 999
32 Fremstilling af glas og porcelæn m. v.	10	284	9 799	100	3 030	80 707
33 Betonstøberier	8	44	1 501	28	473	31 642
34 Sten-, ler- og glasindustri i øvrigt	3	85	3 227	56	836	61 715
35 Jern- og metalværker m. v.	—	—	—	7	1 113	75 090
36 Forniklings- og galvaniseringsanstalter	1	17	...	74	735	20 294
37 Metal- og blikvarefabrikker m. v.	20	164	7 123	275	4 568	165 326
38 Jernvarefabrikker	15	325	11 067	285	6 321	233 370
39 Anden fremstilling af jern- og metalvarer	—	—	—	99	247	4 512
40 Fremstilling af kontor- og symaskiner	1	139	...	45	617	21 830
41 Smede- og maskinværksteder	15	52	1 151	255	953	21 877
42 Maskinfabrikker	7	44	916	153	7 342	289 121
43 Elektromekaniske fabrikker m. v.	17	247	9 465	173	11 083	453 316
44 Fremstilling og reparation af radio o. l.	7	682	17 307	146	5 514	293 605
45 Fremstilling af skibe, jernbanemateriel m. v.	2	7	116	46	14 393	592 192
46 Fremstilling af biler, karrosserier m. v.	2	65	...	21	2 254	358 720
47 Autoreparations- og karrosseriværksteder m. v.	29	232	15 019	414	2 416	92 379
48 Autolakererier	2	14	...	79	322	5 869
49 Cykelreparationsværksteder	24	35	1 272	325	437	9 777

(fortsættes)

TABEL 100 (fortsat).

**Erhvervsvirksomheder fordelt på brancher
i København, Frederiksberg, Gentofte og hovedstaden den 2. juni 1958.**
Trade establishments by branches in Copenhagen, Frederiksberg, Gentofte and the capital, 2nd June, 1958.

	København			Frederiksberg		
	Antal virksomheder establishments	Personel personnel	Samlet omsætning total turnover	Antal virksomheder establishments	Personel personnel	Samlet omsætning total turnover
Fremstillingsvirksomhed m. v. manufacturing, etc.						
(fortsat)						
50 Fremst. af transportmidler i øvr. <i>other manuf. of transport eq. ment</i>	31	225	14 547	7	86	3 700
51 Urreparationsværksteder <i>repair of watches and clocks</i>	132	227	4 886	23	37	901
52 Fremst. af guld- og sølvvarer <i>manufacture of gold-ware</i>	210	1 769	49 111	15	158	3 322
53 Fremstillingsvirksomheder m. v. i øvrigt <i>other manufacturing</i>	515	5 956	232 676	83	493	14 828
I alt total...	8 555	14 1350	7 028 199	1 458	19 468	816 977
Bygge- og anlægsvirksomhed building and construction						
54 Anlægsentreprenører m. v. <i>civil engineering contractors</i>	77	2 705	113 558	14	1 029	36 560
55 Murermestre m. v. <i>master builders</i>	316	6 817	234 832	60	2 261	89 627
56 Tømrermestre <i>master carpenters</i>	155	877	32 525	20	492	17 779
57 Bygningssnedkere <i>joiners (building)</i>	278	1 414	38 371	44	617	19 457
58 Malermestre <i>master painters</i>	581	2 374	40 266	87	767	14 448
59 Blikkenslagere m. v. <i>plumbers, etc.</i>	395	2 929	100 082	70	621	23 923
60 Elinstallører uden butik <i>electricians without shop</i>	114	1 281	54 544	28	292	8 426
61 Elinstallører med butik <i>electricians with shop</i>	105	1 330	43 268	24	263	7 197
62 Glarmestre <i>glaziers</i>	158	490	12 873	27	84	2 381
63 Bygge- og anlægsvirksomhed i øvrigt <i>other building and construction activity</i>	154	3 494	116 961	33	319	10 764
I alt total...	2 333	23 711	787 280	407	6 745	230 562
64 El-, gas- og varmeværker <i>electricity, gas and heat works</i>	3	2 463	213 219	3	395	39 119
Engroshandel wholesale trade						
65 Animalske næringsmidler <i>animal foodstuff</i>	216	1 966	1 211 809	21	104	69 614
66 Frugt, grønt, blomster <i>fruits, vegetables, flowers</i>	141	747	203 246	16	51	8 455
67 Kolonialvarer, øl m. v. <i>groceries, etc.</i>	376	6 382	1 911 575	54	319	67 786
68 Metervarer, trikotage, beklædning m. v. <i>piecegoods, knitwear, clothing, etc.</i>	359	3 296	566 132	41	160	22 558
69 Råhuder, læder, lædervarer m. v. <i>raw hides, leather products, etc.</i>	94	662	293 046	14	43	...
70 Møbler, tæpper <i>furniture, carpets</i>	68	531	96 655	12	72	...
71 Isenkram, køkkenudstyr, porcelæn <i>hardware, china</i>	96	1 273	168 095	20	173	...
72 Elektriske artikler, radio o. l. <i>electrical supplies, radio, etc.</i>	109	1 576	232 968	15	205	34 857
73 Husgeråd m. v. i øvrigt <i>other domestic utensils</i>	138	1 088	117 349	13	57	6 593
74 Papir, papirv., bøger, blade <i>paper, stationery, books, periodicals</i>	152	1 687	514 385	24	115	13 823
75 Toiletartikler, materialhandelsv. m. v. <i>toilet articles, drugs, etc.</i>	158	2 493	360 702	44	287	33 251
76 Kul, koks, olie, benzin m. v. <i>coal, coke, oil, petrol, etc.</i>	63	3 768	1 981 249	6	107	...
77 Trælast, rør, sanitet m. v. <i>timber, tubes, pipes, sanitary appliances</i>	186	3 402	1 140 295	29	587	128 858
78 Maskiner, værktøj m. v. <i>machines, tools, etc.</i>	302	5 731	757 668	63	407	51 025
79 Biler, motorcykler og dele hertil <i>motor cars, motor cycles and parts</i>	66	1 961	448 171	9	298	...
80 Cykler, cykledele, barnevogne <i>bicycles and parts, perambulators</i>	26	381	48 262	3	28	...
81 Korn, foderstoffer m. v. <i>grain, feeding stuff, etc.</i>	58	1 050	423 122	4	10	3 979
82 Engroshandel i øvrigt <i>other wholesale trade</i>	343	2 647	982 184	56	355	46 350
I alt total...	2 951	40 641	11 456 913	444	3 378	568 970
83 Agenturer <i>agencies</i>	757	2 836	165 615	102	299	15 935
Detailhandel retail trade						
84 Mælk, brød <i>milk, bread</i>	811	2 544	145 454	156	542	26 809
85 Ost <i>cheese</i>	111	309	16 766	23	52	2 297
86 Kød, flæsk, viktualier <i>meat, pork, provisions</i>	1 059	4 496	289 677	157	703	44 156
87 Fisk, vildt, fjerkræ <i>fish, game, poultry</i>	204	436	23 261	29	65	2 945
88 Kolonialforretninger, brugsforeninger <i>grocery shops, consumers' cooperative societies</i>	1 708	4 757	438 651	254	702	63 631
89 Kaffe, the <i>coffee, tea</i>	106	293	27 155	22	54	3 766
90 Konfekture, is <i>confectionery, ice-cream</i>	515	1 031	44 658	75	164	6 502
91 Tobak, vin <i>tobacco, wine</i>	1 441	2 667	274 672	220	394	38 324
92 Frugt, grønt <i>fruits, vegetables</i>	879	2 059	86 971	146	376	16 880
93 Blomster <i>flowers</i>	442	977	30 173	86	220	6 762
94 Stormagasiner, manufaktur <i>department stores, drapery</i>	325	7 651	486 395	36	140	9 289

(fortsættes)

(fortsættes)

TABEL 100 (fortsat).

Erhvervsvirksomheder fordelt på brancher

i København, Frederiksberg, Gentofte og hovedstaden den 2. juni 1958.

Trade establishments by branches in Copenhagen, Frederiksberg, Gentofte and the capital, 2nd June, 1958.

	Gentofte			Hovedstaden		
	Antal virksomheder establishments	Personel personel	Samlet omsætning total turnover 1000 kr.	Antal virksomheder establishments	Personel personel	Samlet omsætning total turnover 1000 kr.
<i>English translation, see page 88.</i>						
Fremstillingsvirksomhed m. v.						
(fortsat)						
50 Fremstilling af transportmidler i øvrigt.....	3	3	22	41	314	18 269
51 Urreparationsværksteder	11	19	381	166	283	6 168
52 Fremstilling af guld- og sølvvarer	7	34	767	232	1 961	53 200
53 Fremstillingsvirksomhed m. v. i øvrigt.....	37	217	6 054	635	6 666	253 558
I alt...	621	7 953	444 482	10 634	168 771	8 289 658
Bygge- og anlægsvirksomhed						
54 Anlægsentreprenører m. v.	17	478	14 105	108	4 212	164 223
55 Murermestre m. v.	95	960	35 985	471	10 038	360 444
56 Tømrermestre	58	335	11 239	233	1 704	61 543
57 Bygningsnedkere	38	273	7 530	360	2 304	65 358
58 Malermestre	79	444	7 303	747	3 585	62 017
59 Blikkenslagere m. v.	42	262	8 168	507	3 812	132 173
60 Elinstallatører uden butik.....	14	55	1 366	156	1 628	64 336
61 Elinstallatører med butik.....	22	141	4 469	151	1 734	54 934
62 Glarmestre.....	23	74	1 942	208	648	17 196
63 Bygge- og anlægsvirksomhed i øvrigt.....	12	39	624	199	3 852	128 349
I alt...	400	3 061	92 731	3 140	33 517	1 110 573
64 El-, gas- og varmegærker	2	973	119 164	8	3 831	371 502
Engroshandel						
65 Animalske næringsmidler	6	12	4 981	243	2 082	1 286 404
66 Frugt, grønt, blomster.....	6	12	1 554	163	810	213 255
67 Kolonialvarer, øl m. v.	25	123	52 268	455	6 824	2 031 629
68 Metervarer, trikotage, beklædning m. v.	21	53	19 258	421	3 509	607 948
69 Råhuder, læder, lædervarer m. v.	2	2	...	110	707	299 334
70 Møbler, tæpper	1	1	...	81	604	104 557
71 Isenkram, køkkenudstyr, porcelæn	2	5	...	118	1 451	193 394
72 Elektriske artikler, radio o. l.	4	16	1 051	128	1 797	268 876
73 Husgeråd m. v. i øvrigt	3	5	393	154	1 150	124 335
74 Papir, papirvarer, bøger, blade.....	6	33	1 822	182	1 835	530 030
75 Toiletartikler, materialhandelsvarer m. v.	6	30	6 126	208	2 810	400 079
76 Kul, koks, olie, benzin m. v.	2	16	...	71	3 891	1 987 442
77 Træløst, rør, sanitet m. v.	10	40	13 078	225	4 029	1 282 231
78 Maskiner, værktøj m. v.	12	144	18 155	377	6 282	826 848
79 Biler, motorcykler og dele hertil.....	1	21	...	76	2 280	494 771
80 Cykler, cykeldele, barnevogne.....	1	2	...	30	411	54 799
81 Korn, foderstoffer m. v.	3	13	3 265	65	1 073	430 366
82 Engroshandel i øvrigt	24	85	6 804	423	3 087	1 035 338
I alt...	135	613	145 753	3 530	44 632	12 171 636
83 Agenturer	50	124	8 745	909	3 259	190 295
Detailhandel						
84 Mælk, brød	85	359	18 358	1 052	3 445	190 621
85 Ost	8	18	963	142	379	20 026
86 Kød, flæsk, viktualier	100	456	29 580	1 316	5 655	363 413
87 Fisk, vildt, fjerkræ	26	62	3 291	259	563	29 497
88 Kolonialforretninger, brugsforeninger.....	183	645	60 208	2 145	6 104	562 490
89 Kaffe, the	13	26	1 250	141	373	32 171
90 Konfekter, is	55	111	4 261	645	1 306	55 421
91 Tobak, vin.....	91	210	21 892	1 752	3 271	334 888
92 Frugt, grønt	97	306	14 134	1 122	2 741	117 985
93 Blomster	36	99	3 713	564	1 296	40 648
94 Stormagasiner, manufaktur.....	30	82	4 508	391	7 873	500 192

(fortsættes)

(fortsættes)

TABEL 100 (fortsat).

**Erhvervsvirksomheder fordelt på brancher
i København, Frederiksberg, Gentofte og hovedstaden den 2. juni 1958.**
Trade establishments by branches in Copenhagen, Frederiksberg, Gentofte and the capital, 2nd June, 1958.

	København			Frederiksberg		
	Antal virksomheder establishments	Personel personnel	Samlet omsætning total turnover 1000 kr.	Antal virksomheder establishments	Personel personnel	Samlet omsætning total turnover 1000 kr.
Detailhandel retail trade						
(fortsat)						
95 Herrekonfektion, herreekvipering <i>men's ready-made clothing, haberdashery</i>	239	1 114	91 767	39	107	6 911
96 Dame- og børnekonfektion <i>ladies' and children's ready-made clothing</i>	213	1 727	94 786	52	182	8 947
97 Trikotage <i>knitwear</i>	258	872	53 917	40	108	5 807
98 Damehatte, modevarer <i>ladies' hats, millinery</i>	40	77	1 666	3	16	432
99 Skotøj <i>footwear</i>	194	970	68 215	29	101	8 253
100 Tekstil og beklædning i øvrigt <i>other textile and clothing</i>	143	259	8 392	11	23	606
101 Læder og lædervarer <i>leather and leather products</i>	99	257	14 733	15	33	1 478
102 Møbler, tæpper <i>furniture, carpets</i>	268	1 178	125 720	58	197	17 705
103 Kunst og antikviteter <i>art and antiques</i>	249	451	20 270	28	52	1 511
104 Isenkram, køkkenudstyr, porcelæn <i>hardware, china</i>	238	1 354	91 812	33	158	10 864
105 Ure, optik, guld- og sølvvarer <i>watches, clocks, opt. goods, gold, silver ware</i>	83	258	15 003	10	25	858
106 Guld-, sølv- og tinvarer <i>gold, silver, and tin ware</i>	131	458	33 444	18	50	2 043
107 Optik <i>optical goods</i>	48	215	7 907	8	14	...
108 Radio og fjernsyn <i>radio and television</i>	123	650	70 417	23	89	11 960
109 Musikinstrumenter m. v. <i>musical instruments, etc.</i>	67	154	11 619	10	19	...
110 Andet husgeråd m. v. <i>other domestic utensils, etc.</i>	92	319	21 120	19	41	2 527
111 Bøger, papirvarer, noder <i>books, stationery, and music</i>	300	1 240	67 668	50	195	7 891
112 Aviskiosker <i>newspaper stalls</i>	389	869	32 815	48	181	4 498
113 Kul, koks, brænde, flaskegas <i>coal, coke, fuel wood, bottled gas</i>	131	470	80 017	26	57	5 154
114 Olie, benzin <i>oil, petrol</i>	113	457	60 463	28	80	9 904
115 Biler, motorcykler og dele hertil <i>motor cars, motor cycles and parts</i>	121	1 536	341 060	35	519	72 375
116 Cykler, barnevogne, radio <i>bicycles, perambulators, radios</i>	189	474	29 128	27	69	4 245
117 Farver, tapeter <i>paints, wallpaper</i>	166	581	31 642	24	97	5 338
118 Sæbe, parfume, sygeplejeartikler m. v. <i>soap, perfume, nursing requisites, etc.</i>	440	966	52 564	83	157	8 210
119 Galanterivarer, legetøj o. l. <i>fancy goods, toys, etc.</i>	121	346	14 047	23	45	1 623
120 Fotografiske artikler <i>photographic supplies</i>	64	226	17 061	10	30	1 470
121 Jagt- og sportsartikler <i>hunters' equipment and sporting goods</i>	28	139	11 426	7	25	1 961
122 Detailhandel i øvrigt <i>other retail trade</i>	220	477	23 754	20	66	2 708
I alt total	12 368	45 314	3 356 266	1 981	6 148	427 999
Vognmandsforretninger o. l. haulage contractors, etc.						
123 Taxa- og lillebilvognmænd <i>taxi cab operators, etc.</i>	1 330	3 080	52 990	14	99	3 178
124 Fragtvognmænd <i>haulage contractors</i>	510	2 246	57 067	50	233	5 572
125 Budforretninger (herunder bladdistribution) <i>messenger services (incl. distribution of newspapers)</i>	82	2 132	21 242	9	56	485
126 Speditører <i>forwarding agents</i>	78	995	22 562	3	131	2 568
I alt total	2 000	8 453	153 861	76	519	11 803
Hoteller, restaurationer m. v. hotels, restaurants, etc.						
127 Hoteller <i>hotels</i>	99	2 519	55 633	6	57	1 184
128 Restaurationer <i>restaurants</i>	772	7 151	223 675	95	724	22 154
129 Marketenderier, pensionater m. v. <i>canteens, boarding houses, etc.</i>	521	1 724	61 216	75	222	6 242
I alt total	1 392	11 394	340 524	176	1 003	29 580
Forskellig servicevirksomhed various services						
130 Vaskerier <i>laundries</i>	180	2 040	33 180	45	593	10 009
131 Selvbetj. vaskerier, rulleforretn. <i>self-serv. laundr., mangl. shops</i>	323	498	5 518	49	78	975
132 Renseri- og farverier <i>dry-cleaning and dyeing establishments</i>	66	972	17 100	3	14	387
133 Vaskeri- og renseriindlevering <i>agents for laundr. and dry-cleaners</i>	350	533	12 885	68	107	2 575
134 Herrefrisører <i>barbers</i>	471	798	9 812	75	127	1 527
135 Damefrisører <i>hairdressers</i>	860	2 712	26 738	149	454	4 502
136 Herre- og damefrisører <i>barbers and hairdressers</i>	103	516	6 017	8	40	383
137 Fotografiske atelierer <i>photographic studios</i>	133	323	6 073	19	45	766
138 Billedbureauer, fotoanstalter <i>news photo agencies, film processing establishments</i>	63	416	9 309	9	59	1 010
139 Servicevirksomhed i øvrigt <i>other services</i>	256	3 393	23 409	26	224	1 581
I alt total	2 805	12 201	150 041	451	1 741	23 715

(fortsættes)

TABEL 100 (fortsat).

Erhvervsvirksomheder fordelt på brancher

i København, Frederiksberg, Gentofte og hovedstaden den 2. juni 1958.

Trade establishments by branches in Copenhagen, Frederiksberg, Gentofte and the capital, 2nd June, 1958.

	Gentofte			Hovedstaden		
	Antal virksomheder establishments	Personel personnel	Samlet omsætning total turnover	Antal virksomheder establishments	Personel personnel	Samlet omsætning total turnover
<i>English translation, see page 90</i>			1000 kr.			1000 kr.
Detailhandel (fortsat)						
95 Herrekonfektion, herreekvipering	14	42	2 743	292	1 263	101 421
96 Dame- og børnekonfektion	18	46	2 329	283	1 955	106 062
97 Trikotage	23	66	3 594	321	1 046	63 318
98 Damehatte, modevarer	4	6	93	47	99	2 191
99 Skotøj	16	56	3 178	239	1 127	79 646
100 Tekstil og beklædning i øvrigt	4	6	215	158	288	9 213
101 Læder og lædervarer	7	18	773	121	308	16 984
102 Møbler, tæpper	6	18	1 165	332	1 393	144 590
103 Kunst og antikviteter	12	21	770	289	524	22 551
104 Isenkram, køkkenudstyr, porcelæn	26	93	6 563	297	1 605	109 239
105 Ure, optik, guld- og sølvvarer	5	15	511	98	298	16 372
106 Guld-, sølv- og tinvarer	10	25	929	159	533	36 416
107 Optik	1	2	...	57	231	8 479
108 Radio og fjernsyn	11	40	3 257	157	779	85 634
109 Musikinstrumenter m. v.	1	3	...	78	176	12 635
110 Andet husgeråd m. v.	2	4	156	113	364	23 803
111 Bøger, papirvarer, noder	26	108	5 420	376	1 543	80 979
112 Aviskiosker	14	35	1 675	451	1 085	38 988
113 Kul, koks, brænde, flaskegas	9	25	3 349	166	552	88 520
114 Olie, benzin	24	93	14 750	165	630	85 117
115 Biler, motorcykler og dele hertil	9	76	18 702	165	2 131	432 137
116 Cykler, barnevogne, radio	22	37	1 738	238	580	35 111
117 Farver, tapeter	20	66	3 412	210	744	40 392
118 Sæbe, parfume, sygeplejeartikler m. v.	55	111	6 042	578	1 234	66 816
119 Galanterivarer, legetøj o. l.	8	15	677	152	406	16 347
120 Fotografiske artikler	6	16	777	80	272	19 308
121 Jagt- og sportsartikler	3	9	532	38	173	13 919
122 Detailhandel i øvrigt	14	22	737	254	565	27 199
I alt...	1 094	3 448	246 474	15 443	54 910	4 030 739
Vognmandsforretninger o. l.						
123 Taxa- og lillebilvognmænd	58	130	3 014	1 402	3 309	59 182
124 Fragtvognmænd	51	155	6 045	611	2 634	68 684
125 Budforretninger (herunder bladdistribution)	4	9	108	95	2 197	21 835
126 Speditører	3	13	512	84	1 139	25 642
I alt...	116	307	9 679	2 192	9 279	175 343
Hoteller, restaurationer m. v.						
127 Hoteller	8	214	5 771	113	2 790	62 588
128 Restaurationer	23	186	4 404	890	8 061	250 233
129 Marketenderier, pensionater m. v.	27	74	1 656	623	2 020	69 114
I alt...	58	474	11 831	1 626	12 871	381 935
Forskellig servicevirksomhed						
130 Vaskerier	15	477	6 938	240	3 110	50 127
131 Selvbetjeningsvaskerier, rulleforretninger	33	57	590	405	633	7 083
132 Renseri- og farverier	4	29	630	73	1 015	18 117
133 Vaskeri- og renseriindlevering	30	50	1 304	448	690	16 764
134 Herrefrisører	29	50	673	575	975	12 012
135 Damefrisører	101	337	3 138	1 110	3 593	34 378
136 Herre- og damefrisører	9	34	358	120	590	6 758
137 Fotografiske atelierer	8	19	331	160	387	7 170
138 Billedbureauer, fotoanstalter	5	12	247	77	487	10 566
139 Servicevirksomhed i øvrigt	15	40	501	297	3 657	25 491
I alt...	249	1 105	14 710	3 505	15 047	188 466

TABEL 101. Personalet i de større industrivirksomheder i hovedstaden i 1965.

The personnel of the major establishments of manufacturing in the capital, 1965.

Gruppe nr. ¹	Industrierne the industries	Antal virksomheder number of establishments	Antal funktionærer og indehavere number of employees and proprietors	Antal arbejdere number of wage-earners			Samlet lønudgift til funktionærer og arbejdere ² total wages and salaries paid to employees and wage earners
				Mænd males	Kvinder females	I alt total	
20	Næringsmiddelindustri <i>food industry</i>						mill. kr.
201,203,	Virksomheder som tilbereder kød, fisk, frugt og grønt <i>preparation and canning of meat, fish, fruit, and vegetables</i>	51	1186	1740	688	2428	84,3
204	Iscremefabrikker m. m. <i>ice-cream production etc.</i>	4	58	58	46	104	3,9
202	Møller <i>grain mills</i>	4	115	70	10	80	5,3
205	Brød- og kiksfabrikker <i>bread and biscuit factories</i>	16	224	610	393	1003	24,5
206	Sukkerfabrikker og -raffinaderier, chokolade-og sukkervarefabrikker, <i>sugar factories and refineries, manufacture of chocolate and sugar confectionery</i>	16	511	455	802	1257	35,5
207-08	Kaffesurrogatfabrikker m. m. <i>coffee-substitute factories, etc.</i>	7	166	154	64	218	8,5
209 a	Margarinefabrikker m. m. <i>margarine factories, etc.</i>	4	93	74	27	101	4,6
209 b	Andre fabrikker <i>other factories</i>	6	91	43	47	90	4,5
	I alt total 1965	108	2444	3204	2077	5281	171,1
	» » » 1964	118	2463	3282	2219	5501	157,4
	» » » 1961	125	2512	3771	2692	6463	135,8
21	Drikkevareindustri <i>beverage industry</i>						
	I alt total 1965	9	1534	4600	1832	6432	183,8
	» » » 1964	11	1594	4738	1820	6558	178,0
	» » » 1961	11	1568	4750	1632	6382	144,2
22	Tobaksfabrikker <i>tobacco factories</i>						
	I alt total 1965	9	311	526	1082	1608	37,1
	» » » 1964	9	318	630	1535	2165	41,3
	» » » 1961	10	493	854	1557	2411	39,0
23	Tekstilindustri <i>textile industry</i>						
231 a, b	Bomulds- og uldindustri <i>cotton and wool industry</i>	9	199	294	441	735	17,3
231 c	Andre væverier m. m. <i>miscellaneous weaving, etc.</i>	21	319	300	337	637	18,3
232	Trikotagefabrikker <i>knitting mills</i>	12	287	111	668	779	20,7
233-39	Rebsslagerier og fiskefletfabrikker m. m. <i>rope-walks and fishing-net factories, etc.</i>	4	146	316	220	536	15,3
	I alt total 1965	46	951	1021	1666	2687	71,6
	» » » 1964	49	959	1078	1987	3065	69,5
	» » » 1961	62	1007	1235	2689	3924	63,3
24	Fodtøjs- og beklædningsindustri <i>footwear and clothing industry</i>						
241	Skotøjsfabrikker m. m. <i>footwear factories, etc.</i>	39	388	661	1078	1739	41,1
243 a 1	Herrekonfektionsfabrikker <i>manufacture of men's clothing</i>	56	682	500	2100	2600	60,5
243 a 2	Damekonfektionsfabrikker <i>manufacture of women's clothing</i>	82	531	157	1539	1696	43,9
243 a 3	Tilvirkning af underbeklædning <i>manufacture of underwear</i>	44	458	38	1217	1255	29,0
243 b	Hattfabrikker og buntmagerier <i>hat and furriery factories</i>	27	270	114	340	454	13,7
243 c	Handskefabrikker <i>glove factories</i>	13	60	39	83	122	3,4
243 d	Andre fabrikker i konfektionsindustrien <i>miscell. apparel manufacturing</i>	4	27	11	51	62	1,3
244	Tilvirkning af forskellige færdige tekstilvarer <i>manufacture of various fabricated textiles</i>	18	221	155	303	458	12,8
	I alt total 1965	283	2637	1675	6711	8386	205,7
	» » » 1964	295	2900	1800	7213	9013	200,0
	» » » 1961	347	3335	2459	8964	11423	185,6

¹ Grupper i FN's *International standard industrial classification of all economic activities*. ² Inkl. løn til hjemmearbejdere.

ANM. Tabellen omfatter som hovedregel kun virksomheder med over 5 arbejdere. Antallet af funktionærer og indehavere er opgjort ved udgangen af november, medens antallet af arbejdere er beregnet som et gennemsnit af antal ansatte arbejdere ved udgangen af hver af årets 12 måneder.

(fortsættes)

TABEL 101 (fortsat). Personalet i de større industrivirksomheder i hovedstaden i 1965.

The personnel of the major establishments of manufacturing in the capital, 1965.

Gruppe nr. ¹	Industrierne the industries	Antal virksomheder number of establishments	Antal funktionærer og indehavere number of employees and proprietors	Antal arbejdere number of wage-earners			Samlet lønudgift til funktionærer og arbejdere ² total wages and salaries paid to employees and wage earners
				Mænd males	Kvinder females	I alt total	
25	Trævareindustri (undt. møbelfremst.) <i>industry of wood articles (except manufacture of furniture)</i>						mill. kr.
25 ^{1, 1-2}	Savværker og pakkassefabriker <i>sawmills, packing-case factories</i> ...	6	57	138	11	149	5,3
25 ^{1, 3}	Maskinsnedkerier <i>wood-working factories</i>	36	189	747	1	748	21,8
25 ^{1, 4}	Trævarefabriker <i>manufacture of wood articles</i>	6	54	30	7	37	2,1
25 ³	Korkvarefabriker <i>manufacture of cork products</i>	1	18	35	29	64	1,9
	I alt total 1965	49	318	950	48	998	31,1
	» » » 1964	55	305	1206	64	1270	32,7
	» » » 1961	64	408	1689	162	1851	36,9
26	Fremstilling af møbler <i>manufacture of furniture</i>						
	I alt total 1965	20	95	364	15	379	9,1
	» » » 1964	22	91	377	14	391	8,4
	» » » 1961	27	87	423	14	437	6,9
27	Papirindustri <i>paper industry</i>						
	I alt total 1965	68	1169	1543	1035	2578	83,9
	» » » 1964	74	1210	1701	1277	2978	83,5
	» » » 1961	83	1195	1754	1533	3287	66,6
28	Grafisk industri <i>graphic industry</i>						
	I alt total 1965	232	4301	7732	1604	9336	356,3
	» » » 1964	233	4240	7945	1644	9589	333,6
	» » » 1961	226	4261	7806	1482	9288	255,3
29	Tilvirkning af læder og lædervarer (undt. skotøj) <i>industry of leather and leather products (except footwear)</i>						
29 ¹	Garverier <i>tanneries</i>	3	63	137	2	139	4,7
29 ²	Forskellige lædervarefabriker <i>manufacture of various leather products</i>	28	135	127	301	428	9,9
	I alt total 1965	31	198	264	303	567	14,6
	» » » 1964	38	235	354	406	760	17,0
	» » » 1961	40	284	481	429	910	17,7
30	Gummiindustri <i>rubber industry</i>						
	I alt total 1965	13	250	449	149	598	16,5
	» » » 1964	11	232	421	140	561	14,2
	» » » 1961	9	255	487	183	670	12,3
31	Kemisk industri <i>chemical industry</i>						
31 ^{1 a-c}	Tilvirkning af primære kemiske produkter, herunder superfosfat <i>manufact. of essential chemical products, incl. superphosphate</i>	5	187	103	3	106	6,8
31 ^{2 a,-b}	Oliemøller, kød- og benmelsfabrikker m. m. <i>oil-seed crushing mills, meat and bone-meal fact.</i>	3	311	722	55	777	26,5
31 ^{9 a}	Sæbe- og sodafabrikker <i>soap and soda factories</i>	20	710	379	497	876	32,4
31 ^{9 b}	Farvefabriker <i>dye-stuff factories</i>	14	1153	683	126	809	49,4
31 ^{9 c}	Andre fabriker <i>other factories</i>	49	2033	1048	1071	2119	103,7
	I alt total 1965	91	4394	2935	1752	4687	218,8
	» » » 1964	98	4436	3037	1857	4894	198,4
	» » » 1961	105	3905	3021	1977	4998	152,0
32	Tilvirkn. af olie- og kulprodukter <i>manufac. of oil and coal prod.</i>						
32 ¹	Mineralolieraffinaderier <i>mineral-oil refineries</i>	3	115	158	5	163	7,8
32 ⁹	Tagpap- og asfalt emulsionsfabr. m. m. <i>mft. of tar and asphalt prod. etc.</i>	8	168	146	2	148	9,6
	I alt total 1965	11	283	304	7	311	17,4
	» » » 1964	12	268	321	12	333	15,2
	» » » 1961	13	289	312	4	316	12,3

¹ og ² se noterne s. 92.

ANM. Se anm. s. 92.

(fortsættes)

TABEL 101 (fortsat). **Personalet i de større industrivirksomheder i hovedstaden i 1965.**
The personnel of the major establishments of manufacturing in the capital, 1965.

Gruppe nr. ¹	Industrierne the industries	Antal virksomheder number of establishments	Antal funktionærer og indehavere number of employees and proprietors	Antal arbejdere number of wage-earners			Samlet lønudgift til funktionærer og arbejdere ² total wages and salaries paid to employees and wage earners
				Mænd males	Kvinder females	I alt total	
							mill.kr.
33	Sten-, ler- og glasindustri <i>stone, clay, and glass industry</i>						
332	Glasværker m. m. <i>glass-works, etc.</i>	10	146	445	49	494	13,8
333	Porcelæns- og fajancefabriker m. m. <i>porcelain and faience factories, etc.</i>	5	446	1057	989	2046	49,8
339 a, b	Andre fabriker <i>other factories</i>	16	485	477	30	507	30,2
	I alt total 1965	31	1077	1979	1068	3047	93,8
	» » » 1964	35	906	1994	1036	3030	81,5
	» » » 1961	38	795	2167	1050	3217	63,2
34	Jern- og metalværker <i>metal works</i>						
	I alt total 1965	5	165	395	6	401	13,6
	» » » 1964	5	170	426	11	437	12,7
	» » » 1961	6	295	663	24	687	16,4
35	Tilvirkning af jern- og metalvarer <i>manufacture of metal products</i>						
351	Forniklings- og galvaniseringsanstal. m. m. <i>nickel plating and galv.</i>	22	111	339	52	391	10,9
352	Metalvarefabriker <i>manufacture of non-ferrous metal products</i>	63	616	995	429	1424	44,3
353	Blikvarefabriker <i>manufacture of tin products</i>	23	473	1037	603	1640	42,3
354-59	Jernvarefabriker m. m. <i>manufacture of hardware, etc.</i>	65	808	2090	275	2365	69,4
	I alt total 1965	173	2008	4461	1359	5820	166,9
	» » » 1964	187	2084	4653	1670	6323	157,8
	» » » 1961	197	2026	5458	1962	7420	135,2
36	Maskinfabr., inkl. jernstøberier <i>eng. works, incl. iron found.</i>						
	I alt total 1965	108	1749	4639	230	4869	154,8
	» » » 1964	109	1818	4834	214	5048	145,6
	» » » 1961	120	2304	6376	200	6576	141,8
37	Tilvirkning af elektriske maskiner, apparater og udstyr <i>manufacture of electrical machines, apparatus, and equipment</i>						
371	Tilvirkning af elektriske maskiner <i>manufacture of electrical machines</i>	16	935	1370	206	1576	58,6
372	Kabelfabriker og elektromekaniske fabriker <i>manufacture of wires, cables, and electromechanical products</i>	62	4094	4603	3004	7607	269,3
373	Tilvirkning af radiomateriel <i>manufacture of radio equipment</i>	16	755	802	1324	2126	56,3
374	I alt total 1965	94	5784	6775	4534	11309	384,2
	» » » 1964	99	5428	6708	4245	10953	324,5
	» » » 1961	106	5068	7356	4916	12272	268,0
38	Tilvirkning af transportmidler <i>manufac. of transport. equipment</i>						
381	Jern- og træskibsværfter <i>ship yards, wooden ship yards</i>	5	2001	8096	63	8159	246,2
383	Automobil- og karrosserifabriker <i>automobile factories, manufacture of automobile bodies</i>	10	827	1486	70	1556	62,7
385	Cykle- og barnevognsfabriker <i>bicycle factories, manufacture of perambulators</i>	5	81	83	17	100	3,9
389	I alt total 1965	20	2909	9665	150	9815	312,8
	» » » 1964	23	2836	9960	156	10116	281,7
	» » » 1961	25	2913	11157	109	11266	228,8
39	Forskellig anden industri <i>miscellaneous industries</i>						
391	Tilvirkning af forskellige instrumenter m. m. <i>manufacture of various instruments</i>	18	148	205	65	270	8,0
392	Sølv- og elektropletvarefabriker <i>silverware and electroplateware fact.</i>	29	344	631	154	785	23,7
395	Pianofabriker m. m. <i>piano factories</i>	6	32	118	1	119	3,5
396	Forskellige fabriker <i>miscellaneous factories</i>	57	727	664	773	1437	45,6
399	I alt total 1965	110	1251	1618	993	2611	80,8
	» » » 1964	130	1258	1783	1014	2797	75,3
	» » » 1961	128	1451	2259	1278	3537	71,6
	Tilsammen total 1965	1511	33828	55099	26621	81720	2623,9
	» » » 1964	1613	33751	57248	28534	85782	2428,3
	» » » 1961	1742	34451	64478	32857	97335	2052,9

¹ og ² se noterne side 92.

ANM. Se anm. side 92.

TABEL 102. **Arbejdstilsynets virksomhed i hovedstadens tilsynskredse.**
Labour inspection in metropolitan districts.

	Registrerede virksomheder under arbejderbeskyttelse efter <i>registered establishments under worker's protection</i>					
	den almindelige lov <i>the general act</i>		lov om handels- og kontor- virksomheder <i>act for com- merce and office personel</i>		lov om landbrug, skov- brug og gartneri <i>act for agriculture, forestry and horticulture</i>	
	1967	1966	1967	1966	1967	1966
A. Virksomheder under arbejdstilsynet¹ <i>establishments under the labour inspectorate</i>						
Københavns vestre kreds <i>western district</i>	4 399	4 355	722	700	4	4
» nordre » <i>northern</i> »	3 934	3 892	814	554	12	12
» søndre » <i>southern</i> »	3 015	3 043	1 035	1 003	36	37
Tilsammen <i>total</i>	11 348	11 290	2 571	2 257	52	53
B. Bagerier, elevatorer samt dampkedler og køgekedler under arbejdstilsynet² <i>bakeries, lifts, boilers, and cookers under the labour inspectorate</i>	Antal under tilsyn <i>number subject to inspection</i>		Antal inspektioner, undersøgel- ser og prøver <i>number of inspec- tions, examinations, and tests</i>			
	1967	1966	1965	1967	1966	1965
Bagerier <i>bakeries</i>	817	851	877	637	677	568
Elevatorer <i>lifts</i>	7 357	7 089	6 945	5 892	5 922	6 868
Damp- og køgekedler <i>boilers and cookers</i>	2 004	2 024	2 030	490	463	441

¹ Inkl. mejerier, der omfattes af den storkøbenhavnske mælkeordning, men ekskl. bagerier, der er medtaget i afdeling B. Det samlede antal inspektioner, undersøgelser m. m. i registrerede virksomheder under arbejderbeskyttelseslovene udgjorde i 1967 og 1966 i alt 13 146 og 13 357. ² Inspektioner, undersøgelser m. m. af bagerier, elevatorer og dampkedler føres af henholdsvis bageriinspektionen, elevatorinspektionen og dampkedelinspektionen for de tre københavnske tilsynsområder under eet.

ANM. Københavns **vestre** kreds omfatter: Frederiksberg Birk samt den del af Københavns kommune, der ligger syd og vest for en linie, der begrænses af følgende gader m. m.: Frederikssundsvej, Nørrebrogade, Dr. Louises Bro, Søtorvet, Nr. Søgade, Vester Søgade, Gl. Kongevej, Hammerichsgade, Bernstorffsgade, og havneløbet.

Københavns **nordre** kreds omfatter: Gladsaxe og Gentofte kommuner samt den del af Københavns kommune, der ligger nord for vestre kreds samt nord for følgende gader: Gothersgade, St. Kongensgade, Esplanaden, Amaliegade, Toldbodgade og følger frihavnsgitteret ud til kajen.

Københavns **søndre** kreds omfatter: Amager med Saltholm samt den del af Københavns kommune, der ikke er nævnt under vestre og nordre kreds.

TABEL 103. **Folkekøkkener.**
Civic restaurants.

	19 ⁶⁷ / ₆₈	19 ⁶⁶ / ₆₇	19 ⁶⁰ / ₆₁	19 ⁶⁰ / ₆₁	19 ⁴⁰ / ₄₁
København					
Antal ekspeditioner i folkekøkkenerne og spisesalene i alt <i>number of services</i>	691 103	686 524	997 800	2 503 954	2 384 632
Salg <i>sale</i>					
fra køkkener og spisesale <i>civic restaurants</i>	4 271	4 691	2 959	3 903 ¹	1 116 ¹
til hospitaler, stiftelser m. v. <i>to hospitals, homes for the aged, etc.</i>	6 928	7 685	5 040	4 763 ¹	2 183 ¹
heraf fra slagterier og pølsefabrik <i>slaughtery</i>	1 000 kr.	5 960	5 937	4 318 ¹	1 840 ¹
» » koloniallager ² <i>groceries</i>	» »	»	797	—	—
» » bageri <i>bakery</i>	» »	968	951	445	343
Frederiksberg					
Antal ekspeditioner <i>number of services</i>	45 900	50 300	45 319	53 400	62 000
Samlet indtægt <i>revenue</i>	1000 kr.	197	178	72	142 ³

¹ Omfatter „andet salg“ (kødvarer og kolonialvarer), pølsefabrik og frugtsaftfabrik. skolebespisning.

² Salget ophørt $\frac{1}{4}$ 1967.

³ Heraf 94 000 kr. ved

TABEL 104.

Gasforsyningen fra offentlige værker. *Gas supply.*

	København ¹		Frederiksberg		Gentofte ²	
	1967-68	1966-67	1967-68	1966-67	1967	1966
	1000 m ³	1000 m ³	1000 m ³	1000 m ³	1000 m ³	1000 m ³
Bruttoproduktion <i>gross production</i>	173 023 ³	165 000 ³	•	•	72 794	77 151
Gasforbruget <i>consumption of gas</i>						
til industrielt brug <i>for industrial use</i>	42 472	44 522	8 201	8 096	7 574	9 203
» privat brug <i>for private use</i>	125 349	118 338	16 495	15 677	28 882	29 483
» gadebelysning <i>for lighting of streets</i>	—	—	—	—	15	15
værkernes gasforbrug <i>works' own consumption</i>	118	118	•	•	4 073	5 266
gastab <i>waste of gas</i>	2 709	1 076	847	1 130	2 500	2 042
I alt <i>total</i>	170 648	164 054	25 543	24 903	43 044	46 009
Industrielt og privat forbrug pr. indbygger <i>use per individual</i>	m ³	m ³	m ³	m ³	m ³	m ³
	211	202	232	223	137	145
Forbrug pr. døgn <i>average 24 hours' consumption</i>	458 527	446 192	67 475	65 132	100 000	106 000
	stk.	stk.	stk.	stk.	stk.	stk.
Antal gasmålere ved årets slutning <i>gas meters</i>	302 440	304 664	43 796	44 145	54 480	55 802

¹ Tallene for gasforbruget vedrører også den til Tårnby, Rødovre og Hvidovre leverede gasmængde. ² Tallene for gasforbruget omfatter den af A/S Strandvejs-Gasværket til beboerne i Gentofte, Gladsaxe, Lyngby-Taarbæk, Hørsholm og Søllerød kommuner leverede gasmængde. Endvidere er i 1967 leveret til direkte afregning til kommunerne: Værløse, Farum og Herlev i alt 3 528 000 m³, Ballerup-Måløv 2 147 000 m³, København ÷ 517 000 m³ og Frederiksberg 24 592 000 m³. ³ Heraf leveret fra Mærsk raffinaderiet i 1967-68 og 1966-67 henholdsvis 72 584 000 m³ og 62 647 000 m³ gas.

TABEL 105.

Forbrændingsanstalter for dagrenovation. *Incinerators for garbage.*

	Frederiksberg			Gentofte		
	1967-68	1966-67	1965-66	1967-68	1966-67	1965-66
Tilført dagrenovation i alt <i>garbage received total</i>	48 514	46 826	43 101	40 760 ²	39 226 ²	37 734 ²
Forbrug af olie <i>consumption of oil</i>	0	0	2	0	0	0
» » kul » » <i>coal</i>	0	0	0	0	0	0
Slagger produceret ved dagrenovation <i>slags from garbage</i>	8 380	9 456	8 948	12 000	12 000	10 000
Total dampproduktion ¹ <i>total production of steam</i>	240 016	191 364	184 614	51 425	18 340	44 510
heraf dampmængde produceret af dagrenovation <i>production of steam from garbage</i>	80 285	75 509	69 738
Produktion af varmt brugsvand <i>production of hot water</i> m ³	39 963	43 707	45 547	—	—	—
Produktion af elektricitet <i>production of electricity</i> .. 1000kWh	—	—	—	6 440	2 399	5 915

¹ Om den herved leverede varmemængde, se tabel 109. ² Heraf fra Lyngby-Taarbæk kommune henholdsvis 16 086, 15 598 og 14 389 tons. ANM. I København er den offentlige bortkørsel af dagrenovation overdraget Københavns Grundejers Renholdnings-selskab. Der blev i 1967-68 bortkørt 81 266 læs. Heraf var 52 491 læs husaffald (herunder affald fra butikker og mindre værksteder), 10 569 læs inventar og indbogenstande og stort haveaffald og 18 206 læs industriaffald. Københavns Grundejers Renholdnings-selskab udfører også **Natrenovation** i København, Tårnby og Rødovre kommuner. Den er fordelt på ca. 3 500 tømningsteder i sommerhalvåret og ca. 2 300 i vinterhalvåret. Beholderne (i almindelighed 1 pr. tømningsted) udskiftes normalt 2 gange i løbet af 3 uger.

TABEL 106.

Vandforsyningen. *Water supply.*

	København		Frederiksberg		Gentofte	
	1967-68	1966-67	1967-68	1966-67	1967-68	1966-67
Ledningsnettets længde 31. marts <i>length of the pipe-system</i> km	1 092	1 090	158	157	333	332
Antal vandmålere 31. marts <i>number of meters</i>	35 782	36 171	5 384	5 458	14 650	14 669
Årsforbrug <i>annual consumption</i>	63,59	62,79	10,51 ¹	10,11 ¹	9,77	9,82
Forbrug pr. døgn <i>average 24 hours' consumption</i>	173 740	172 030	28 795	27 698	26 769	26 917

¹ Heraf fra Københavns vandforsyning i 1967/68 og 1966/67 henholdsvis 8,36 og 7,94 mill. m³.

ANM. I. Københavns vandforsynings samlede oppumpede vandmængde udgjorde i 1967-68 i alt 94,5 mill. m³, heraf fra værkene ved Islevbro 14,5, Thorsbro 12,7, Marbjerg 3,8, Lejre 18,2, Valby 0,8, Søndersø 21,6, Slangstrup 16,8 og Regne-mark 6,1 mill. m³.

ANM. 2. Af Københavns vandforsynings samlede oppumpede vandmængde i 1967-68 på 94,5 mill. m³ blev 30,9 mill. m³ leveret til andre kommuner, heraf til Frederiksberg 8,3 mill. m³, til Gladsaxe 4,6, til Rødovre 3,2, til Tårnby 2,6, til Herlev 2,0, til Glostrup 1,7, til Ballerup-Måløv 3,1, til Hvidovre 1,8, til Brøndbyerne 0,5, til Roskilde 0,8, til Højetaastrup 1,0, til Torslunde-Ishøj 0,1 og til Herstederne 1,1 mill. m³.

TABEL 107.

Elektricitetsforsyningen. Electricity supply.

	København		Frederiksberg		NESA ¹		
	1967-68	1966-67	1967-68	1966-67	1968	1967	
Produktion production							
Antal værker number of works.....	4	4	1	1	—	—	
Nettoprod. med egne mask. net produc. by own mach. mill. kWh.	865	946	—	—	—	—	
Modt. fra andre værker received from other works. »	624	461	188	172	2 178	1 945	
I alt leveret til ledningsnettet suppl. to wire and cable system total	1 489	1 407	188	172	2 178	1 945	
Anvendelse use							
Alm. forbrugere. Til lys ord. consumers, lighting .. mill. kWh.	89	85	77	72	15	15	
Boligtarif general tariff	322	294			1 044	955	
Alm. forbrugere. Til kraft ord. consumers, power ..	56	56	38	37	18	19	
Særl. forbrugere. Til kraft special consumers, power ..	860	817	61	51	645	589	
Gadebelysning street lighting	24	23	4	4	36	32	
Sporveje og jernbaner tramways and railways	51	52	2	3	48	38	
Samlet salg total sale mill. kWh.	1 402	1 327	182	167	1 806	1 648	
Fejlmåling, forsøg og tab miscalculation, losses, etc. »	88	80	6	5	133	88	
Tilsammen total... mill. kWh.	1 490	1 407	188	172	1 939	1 736	
Tilslutningen connection							
Målere meters	1 000 stk.	373	371	55	55	312	301
Lamper til gadebelysning, trafikregulering m. m. lamps for street lighting	stk.	56 104	54 013	9 187	8 554	122 229	111 815

¹ NESA's forsyningsområde omfatter Gentofte samt omegnskommunerne, bortset fra kommunerne på Amager, der forsynes fra København, og endvidere største delen af Nordsjælland og Roskilde amtsrådskreds.

ANM. I Gentofte kommune fandtes pr. ³¹/₃ 1968 i alt 9 286 stk. kommunale el-lygter.

5 477
3065
8 542

TABEL 108.

Varmeforsyningen fra Københavns kommunes varmegærker og Frederiksberg forbrændingsanstalt og elektricitetsværk.

Heat supply from the municipal works of Copenhagen and Frederiksberg.

	1967-68	1966-67	1965-66	19 ⁶¹ / ₆₁ -62 ⁶¹ / ₆₁ gnsnl. average	19 ⁵⁸ / ₅₇ -60 ⁶¹ / ₆₁ gnsnl. average
Københavns kommunes varmegærker the municipal heat works of Copenhagen	1000 Gcal.	1000 Gcal.	1000 Gcal.	1000 Gcal.	1000 Gcal.
Varmesalg Gcal. sale of heat					
Hospitaler o. lign. hospitals etc.	183,4	139,9	130,1	114,7	77,7
Hoteller, biografer, teatre m. m. hotels, cinemas and theatres etc. ...	46,4	45,5	47,2	44,4	38,8
Skoler schools	93,0	88,6	87,0	66,4	33,6
Andre erhvervsjendomme og institutioner other business premises and institutions	640,2	617,7	653,0	579,7	404,6
Beboelsesejendomme og villaer residential buildings	576,2	555,3	563,6	465,4	269,1
Andet other	26,4	26,5	25,8	22,0	16,9
I alt total ...	1 565,6	1 473,5	1 506,7	1 292,6	840,7
heraf til kommunale institutioner municipal plants	249,9	241,3	245,5	216,4	135,9
Tilslutningen ved årets udgang Gcal. pr. time buyers at the end of the year Gcal. per hour	Gcal.	Gcal.	Gcal.	Gcal.	Gcal.
Varmeanlæg med damp, maksimalt forbrug heating plants with steam, max. consumption	748,7	721,1	687,6	617,3	447,4
Varmeanlæg med varmt vand, maks. forbrug heating plants with hot water, max. consumption	193,6	183,8	170,5	152,5	103,8
I alt, maksimalt forbrug total max. consumption ...	942,3	904,9	858,1	769,8	551,2
heraf kommunale anlæg, maks. forbrug municipal plants	120,0	115,5	109,9	90,6	65,8
Ledningsstrækning, løbende kilometer length of line in running kilometres	182,6	178,7	172,2	154,8	113,0
Samlet rørledningslængde, løbende kilometer total length of pipes in running kilometres	398,7	390,2	377,3	341,4	256,5
Frederiksberg forbrændingsanstalt og elektricitetsværk the municipal works of Frederiksberg					
Leveret varmemængde 1000 Gcal. ¹ supply of heat	125,9	126,1	126,3	107,2	86,5
Tilslutning ved årets udgang Gcal. pr. time maksimalt forbrug buyers at the end of the year Gcal. per hour	60,1	55,1	54,7	49,8	41,2
Ledningslængde, løbende kilometer length of line in running kilometres ..	13,3	13,3	13,1	13,0	12,8

¹ Heraf blev ca. halvdelen leveret til kommunale institutioner.

ANM. 1 Gcal. = 1000 000 kilogramkalorier.

TABEL 109. Tilførsel til og salg af mælk og fløde fra Storkøbenhavns mejerier¹.*Supplies to and sales of milk and cream from the dairies and butter factories of Greater Copenhagen.*

	Sødmælk ² <i>whole milk</i>	Ymer og yoghurt	Fløde <i>cream</i>	Kærnemælk <i>buttermilk</i>	Skummet- mælk <i>skim-milk</i>
Gnstl. daglig tilførsel <i>average daily supply</i>	kg	kg	kg	kg	kg
1968	472 222	...	1 695	277	1 231
1967	467 253	...	3 737	302	720
1966	467 882	...	5 280	296	703
1961-65	461 250	...	1 198	262	565
1956-60	457 245	...	14 727	883	351
Gnstl. dagligt salg <i>average daily sale</i>					
1968	306 205	22 746	25 137 ³	40 395	45 945
1967	307 077	18 511	26 258 ³	40 735	39 801
1966	314 894	16 036	27 023 ³	42 648	34 215
1961-65	339 434	9 517	30 043 ³	44 706	21 657
1956-60	364 719	...	32 379 ³	39 783	8 728

¹ Salget vedrører de mejerier, der omfattes af den storkøbenhavnske mælkeordning, der gælder for kommunerne København, Frederiksberg, Gentofte, Rødovre, Hvidovre, Glostrup, Herlev, Gladsaxe, Lyngby-Taarbæk, Søllerød, Tårnby, St. Magleby og Dragør. ² Herunder jersey-mælk. ³ Inkl. piskefløde.

ANM. Når salget af sødmælk er væsentlig mindre end tilførslerne, skyldes det, at en del af sødmælken af de københavnske mejerier oparbejdes til fløde og kærnemælk samt ymer og yoghurt, af hvilke produkter salget til gengæld er væsentlig større end tilførslerne.

TABEL 110. Københavns kvægtorv, offentlige slagtehus samt kød- og flæskehallen.

Cattle market, public slaughterhouses, and meat and pork market of Copenhagen.

	Svin <i>pigs</i>		Okser <i>oxen</i>		Kalve <i>calves</i>		Heste <i>horses</i>		Får og lam <i>sheep</i>	
	19 ⁶⁷ /68	19 ⁶⁶ /67	19 ⁶⁷ /68	19 ⁶⁶ /67	19 ⁶⁷ /68	19 ⁶⁶ /67	19 ⁶⁷ /68	19 ⁶⁶ /67	19 ⁶⁷ /68	19 ⁶⁶ /67
Tilførsel af levende dyr <i>supply of live stock</i>										
Antal dyr tilført kvægtorvet <i>number of animals received in the cattle market</i>	185	241	11 900 ¹	14 256 ²	2094	2183	528	684	—	5
Antal dyr tilført de off. slagtehus direkte <i>number of animals sent direct to public slaughterhouses</i>	—	51	9515	11 153	1270	1599	167	136	1425	1 049
Samlet tilførsel total ...	185	292	21 415	25 409	3364	3782	695	820	1425	1 054
Slagtninger <i>slaughtering</i>										
Antal dyr slagtet i off. slagtehus <i>number of animals butchered in public slaughterhouses</i> ..	—	51 ³	13 667	16 530	2617	2957	221	210	1425	1 053
Tilførsel af kød og flæsk <i>supply of meat and pork</i>										
Antal kroppe ⁶ til salg i kød- og flæskehallen <i>number of slaughtered animals for sale</i>	484 000	500 000	143 600	108 700	34 527 ⁴	35 129 ⁵	806	826	31 665	24 458

¹ Heraf udførtes 7 748 stk. hornkvæg. ² Heraf udførtes 8 879 stk. hornkvæg. ³ Slagtningerne er opført 1/4 1966. ⁴ Heraf 262 spædekælve. ⁵ Heraf 454 spædekælve. ⁶ Udskårne kødstykker af svinnekød er omregnet efter vægten til svin og kødstykker af andet kød er omregnet til et til vægten svarende antal okser.

TABEL 111.

Salgshallen for fjerkræ.

Poultry market of Copenhagen.

Tilførsel af <i>supply of</i>	19 ⁶⁷ /68	19 ⁶⁶ /67	19 ⁶⁵ /66	Tilførsel af <i>supply of</i>	19 ⁶⁷ /68	19 ⁶⁶ /67	19 ⁶⁵ /66
	stk.	stk.	stk.		stk.	stk.	stk.
Høns <i>hens</i>	397 011 ¹	474 438 ¹	471 187	Ænder <i>ducks</i>	537 626	673 853	688 641
Hønniker og unge haner <i>pullets and young cocks</i>	21 415	Kalkuner <i>turkeys</i>	28 275	32 774	31 639
Kyllinger <i>chickens</i>	3 402 752 ²	3 591 761 ²	3 222 909	Duer <i>pigeons</i>	28 371	40 042	35 737
Kapuner <i>capons</i>	170	534	426	Kaniner <i>rabbits</i>	83	585	1 271
Gæs <i>geese</i>	25 198	51 656	37 438	Vildt <i>venison</i>	209 119	356 099	354 239

¹ Herunder hønniker. ² Herunder unge haner.

TABEL 112.

Tilførsler til Københavns grønttorv af en række varer.
Supplies of a number of goods to the vegetable-market of Copenhagen.

	1968												Året year 1968	Året year 1967
	Jan.	Febr.	Marts	April	Maj	Juni	Juli	Aug.	Sept.	Okt.	Nov.	Dec.		
1 a. Drueagurker 1000 kg	—	—	—	—	—	—	—	375	107	—	—	—	482	313
1 b. Salatagurker 1000 stk.	—	22	603	1733	1746	1707	1423	1211	650	366	64	—	9525	9527
2. Asier 1000 kg	—	—	—	—	—	—	—	235	317	—	—	—	552	471
3. Asparges » »	—	—	—	0	75	70	—	—	—	—	—	—	145	178
4. Bønner » »	—	—	—	—	—	0	6	57	19	—	—	—	82	102
5 a. Spinat, frilands » »	—	—	—	3	24	15	2	1	4	1	—	—	50	64
5 b. » drevet » »	—	—	—	1	2	1	—	—	—	—	—	—	4	5
6 a. Gulerødder, frilands . . . » »	307	304	349	263	196	—	109	274	284	295	280	235	2896	3056
6 b. » nye, drevne 1000 stk.	—	—	—	—	43	508	1697	35	—	—	—	—	2283	2712
7. Blomkål » »	—	—	—	1	95	1172	1064	1045	454	513	273	80	4697	4872
8. Grønkål » »	21	10	0	—	—	—	—	—	2	13	18	54	118	154
9. Hvidkål 1000 kg	429	393	359	216	72	—	46	153	407	760	489	341	3665	3149
10. Rødkål » »	32	37	50	18	—	—	6	24	49	152	101	204	673	654
11. Løg » »	369	380	385	312	151	—	132	417	376	357	302	317	3498 ¹	3654
12. Kartoffler » »	3467	3434	3690	3194	2133	2905	3944	4932	3706	3749	3588	3314	41156	41734
13 a. Radiser, frilands 1000stk.	—	—	—	—	12195	12562	8384	7913	5999	4156	1645	94	52948	51730
13 b. » drevne » »	292	341	658	6715	4819	—	—	—	—	—	253	632	13710	16959
14 a. Rabarber, frilands » »	—	—	—	929	3610	2212	1025	403	89	—	—	—	8268	10017
14 b. » drevne » »	1	17	79	205	—	—	—	—	—	—	—	—	302	399
15. Ærter 1000 kg	—	—	—	—	—	55	216	2	—	—	—	—	273	368
16. Hindbær » »	—	—	—	—	—	—	114	6	—	—	—	—	120	161
17. Jordbær » »	—	—	—	0	5	1118	1703	—	—	—	—	—	2826	2706
18. Pærer » »	22	—	—	—	—	—	—	200	845	910	632	332	2941	2916
19. Ribs » »	—	—	—	—	—	—	106	50	—	—	—	—	156	146
20. Tomater » »	—	—	1	125	759	924	929	912	694	484	144	20	4992	5036
21. Æbler » »	1630	1759	1673	413	—	—	47	773	1535	1697	1576	1356	12459	14234

Heraf i årene 1968 og 1967 henholdsvis 74 705 og 83 735 kg skalotter. Desuden tilførtes i juni, juli og august henholdsvis 16 055, 261 370 og 10 675 bundter løg.
ANM. 1. Værdien af de til Københavns grønttorv i 1968 tilførte varer udgjorde i alt 268 mill. kr., heraf 72 mill. kr. for grønsager, 49 mill. kr. for frugt og 147 mill. kr. for blomster; for 1967 var de tilsvarende tal henholdsvis 274, 72, 54 og 148 mill. kr.

ANM. 2. Antallet af sælgere udgjorde i 1968 gnsstl. 592 pr. dag.

ANM. 3. Translation into English, see table 113.

TABEL 113.

Gennemsnit af ugentlige noteringer på Københavns grønttorv.
Average weekly prices in the vegetable-market of Copenhagen.

	Enhed	1968											
		Jan.	Febr.	Marts	April	Maj	Juni	Juli	Aug.	Sept.	Okt.	Nov.	Dec.
1 a. Drueagurker <i>cucumbers, outdoor</i>	kg	79	68
1 b. Salatagurker 1. kval. <i>cucum, hot-house</i> . . .	stk.	...	295	164	92	92	73	83	79	106	126	229	...
2. Asier, 1. kvalitet <i>big cucumbers</i>	kg	82	58
3. Asparges, 1. kvalitet <i>asparagus</i>	»	1050	744	763
4. Snittebønner <i>kidney beans</i>	»	450	288	319
5 a. Spinat, frilands <i>spinach, outdoor</i>	»	180	141	133	135	180	180
5 b. » drevet <i>spinach, hot-house</i>	»	650	380	325
6 a. Gulerødder, fril., vaskede <i>carrots, outdoor</i>	»	108	116	116	126	165	...	167	111	86	80	70	83
6 b. » drevne, 1. kv. <i>carrots, hot-house</i>	5 stk.	208	171	120
7. Blomkål, fril., 1. kval. <i>cauliflowers outdoor</i>	stk.	149	129	101	138	111	104	95
8. Grønkål, 1. kvalitet <i>kale</i>	»	100	86	138	107	85	79
9. Hvidkål, 1. » <i>white cabbage</i>	kg	30	30	30	37	45	38	38	38
10. Rødkål, 1. » <i>red cabbage</i>	»	30	30	34	35	38	38	46
11. Løg, 1. » <i>onions</i>	»	62	58	58	54	55	...	111	75	64	60	55	55
12. Kartoffler, Bintje, 1. kval. <i>potatoes</i>	»	44	44	44	46	48	48	50	44	43	41	41	41
13 a. Radiser, frilands <i>radishes, outdoor</i>	10 stk.	26	23	24	23	23	27	33	33
13 b. » drevne <i>radishes, hot-house</i>	» »	62	70	74	54	33	55	62
14 a. Rabarber, frilands <i>rhubarbs, outdoor</i>	» »	111	80	78	69	65	65
14 b. » drev. <i>rhubarbs hot-house</i>	5 stk.	175	141	134	134
15. Ærter, 1. kvalitet <i>peas</i>	kg	550	285	300
16. Hindbær, 1. » <i>raspberries</i>	»	595	950
17. Jordbær, 1. » <i>fril. strawberries</i>	»	958	440
18. Pærer, 1. » <i>pears</i>	»	228	154	185	138	131	150
19. Ribs <i>red currants</i>	»	265	225
20. Tomater, drevne, 1. sortering <i>tomatoes</i> . . .	»	2017	1002	450	355	340	263	243	362	300	363
21. Æbler, 1. kvalitet <i>apples</i>	»	132	147	162	123	225	172	148	114	94	125

VI. Priser og pengevæsen. *Prices and finance.*

TABEL 114. Bevægelsen i engrosprisindekset, byggeprisindekset, seddelomløbet m. m.

Movements of whole-sale index, building costs, notes in circulation, etc.

År year	Engrosprisindeks (1955 = 100) wholesale index			Byggeprisindeks ¹ (1955 = 100) index of building costs			National- bankens gennem- snitlige seddelomløb notes in circulation average	Bankernes check- clearing i National- banken ² <i>cheque clearing accounts of the banks</i>	Effektiv obligations- rente (pct. p.a.) ³ <i>yield of bonds</i>			Omsætning på Køben- havns børs af trade in the Exchange of Copenhagen	
	gnstl. for året average of the year	højeste highest	laveste lowest	I alt total	heraf for				Gennemsnit average			aktier shares	obligation- er bonds
					materi- aler materials	arbejds- løn wages			Statslån s. 1997 4½ pct.	Østif- ternes Kredit- foren. 16. serie ⁴ 5½ pct. ⁵	Byggeri- ets Real- kred. f. 6. serie 6. pct. ⁶		
									mill. kr.	mill. kr.			mill. kr.
1959	102	103	102	108	104	114	2 596	64 783	5,74	5,76	•	68,9	739,6
1960	102	103	102	112	109	118	2 779	69 701	6,07	6,04	6,74	54,0	635,4
1961	104	105	102	120	115	128	3 011	76 505	6,76	6,61	7,42	62,1	839,6
1962	106	108	104	126	121	135	3 281	93 796	7,04	6,58	7,73	66,5	1300,8
1963	109	110	109	133	128	142	3 495	106 299	6,78	6,45	7,75	57,8	1347,7
1964	112	113	110	139	133	150	3 800	123 146	6,88	7,08	8,28	64,3	2004,5
1965	116	117	114	154	145	171	4 086	132 413	8,24	8,62	10,07	55,7	2410,7
1966	119	120	118	164	152	187	4 497	139 350	8,83	8,74	10,30	70,1	2579,2
1967	120	123	119	175	157	209	4 773	147 842	9,31	9,06	10,46	73,2	2829,6
1968	124	125	123	190	165	241	4 983	176 718	9,09	8,68	9,47	63,7	3077,5

¹ Beregnet af Danmarks Statistik som håndværkerudgifter ved opførelsen af det såkaldte indekshus.² København. ³ Efter sædvanlig dansk praksis beregnet som det dobbelte af den halvårige effektive rente.⁴ 1963-67: 4. afd. 4½ pct. og 1968: 5. afd. 5 pct. ⁵ 1960-61 1. serie, 1962-65 3. serie.⁶ Omfatter checks betalbare i⁷ 1959-62: 3. afd. 4½ pct.,

TABEL 115.

Reguleringspristal. *Wage regulation indexes.*

Januar 1963 = 100	1963	1964	1965	1966	1967	1968	1969
Januar	100,0	102,8	107,9	115,7	120,4	127,2	130,6
April	101,6	104,2	109,8	116,9	121,3	128,0	131,4
Juli	100,9	105,1	112,0	117,6	123,3	129,7	...
Oktober	101,4	106,0	113,2	119,1	125,1	129,8	...

ANM. 1. Reguleringspristallet beregnes i henhold til lov nr. 83 af 16. marts 1963, senest ændret ved lov nr. 17 af 8. februar 1967. Ifølge sidstnævnte lov udarbejdes der siden januar 1967 månedsprisindeks og reguleringspristallet beregnes som et 3-måneders gennemsnit af månedsprisindeksene for den pågældende måned og de to foregående måneder. Prisindeksene er baseret på indhentede oplysninger om detailpriser på varer og tjenesteydelser. Ændringer i boligudgifterne er indtil januar 1967 beregnet på grundlag af ændringer i bruttoløjen, men fra januar 1967 på grundlag af ændringer i nettoløjen (efter fradrag af boligsikring m. v.). I varepriserne er så vidt muligt foretaget fradrag for skatter og afgifter (herunder merværdiafgift), mens offentligt ydede tilskud er tillagt priserne.

ANM. 2. For tjenestemænd og de fleste arbejdere samt en række private funktionærer reguleres lønningerne for hver fulde 3 points reguleringspristallet for januar og juli overstiger 100. Der er senest foretaget lønregulering på grundlag af reguleringspristallet for juli 1968 på 130. Foruden ved denne automatiske pristalsregulering reguleres lønningerne ved overenskomster mellem arbejdsmarkedets parter og ved forhandlinger mellem staten og tjenestemandsoverenskommissionerne (overenskomsttillæg).

TABEL 116. Indekstal for samtlige udgifter (»Pristallet«). *The consumer price index.*

Året gnstl. ¹	Juli 1914 = 100	Året gnstl. ¹	Juli 1914 = 100	Året 1935 = 100	Året gnstl. ¹	Juli 1914 = 100	Året 1935 = 100	Juli 1949 = 100	Året gnstl. ¹	Juli 1914 = 100	Året 1935 = 100	Juli 1949 = 100	Jan. 1963 = 100 ⁴
1914....	100	1928....	175	•	1941....	271	158	•	1954....	380	221	124	•
1915....	116	1929....	173	•	1942....	281	164	•	1955....	402 ²	234 ²	131	•
1916....	135	1930....	165	•	1943....	286	166	•	1956....	424 ²	247 ²	138	•
1917....	155	1931....	155	•	1944....	288	168	•	1957....	434	250	141	•
1918....	179	1932....	155	•	1945....	291	170	•	1958....	442	257	144	•
1919....	215	1933....	159	•	1946....	289	169	•	1959....	451	263	147	•
1920....	261	1934....	166	•	1947....	298	174	•	1960....	456	266	149	•
1921....	232	1935....	171	100	1948....	305	178	•	1961....	469	273	153	•
1922....	200	1936....	174	102	1949....	309	180	100	1962....	494	288	161	•
1923....	206	1937....	180	105	1950....	327	191	107	1963....	515	300	168	101
1924....	216	1938....	183	107	1951....	363	211	118	1964....	531 ³	310 ³	173 ³	105
1925....	211	1939....	187	109	1952....	376	219	122	1965....	567 ³	330 ³	185 ³	112
1926....	184	1940....	234	136	1953....	376	219	122	1966....	597 ³	348 ³	195 ³	118
1927....	177								1967....	622 ³	363 ³	203 ³	123
									1968....	653 ³	381 ³	213 ³	129

¹ Average of year. ² Beregnet med fradrag af værdien af sparebeviser var tallene for 1955 henholdsvis 398 og 232 og for 1956 henholdsvis 418 og 244. ³ Beregnet på grundlag af reguleringspristallet med anvendelse af faktorerne, respektive 5,06, 2,95 og 1,65. ⁴ Reguleringspristallet.

TABEL 117. Gennemsnitlige detailpriser på forskellige varer. Retail prices.

Hovedstaden ¹ <i>the capital</i>	Enhed	Jan. 1969	Jan. 1968	Jan. 1967	Hovedstaden ¹ <i>the capital</i>	Enhed	Jan. 1969	Jan. 1968	Jan. 1967
	unit	øre	øre	øre		unit	øre	øre	øre
Groft rugbrød, emballeret..	kg	130 ²	118 ²	94	Oksekød, } I. kvalitet } bryst yderlår ⁵	I kg	776	722	716
Sigtebrød, almindeligt	500 g	133	128	107		»	I 752	I 656	I 447
Franskbrød	300 »	112	106	90	»	I 363	I 270	I 143	
Wienerbrød	I stk.	64	59	50	»	568	576	511	
Hvedemel	I kg	168	163	149	Kalvekød, } I. kvalitet } kam	»	I 719	I 592	I 433
Havregryn, i pakke	»	274	284	254		»	I 511	I 427	I 238
Kartoffelmel	»	224	214	194	»	I 982	I 718	I 578	
Køkkensalt	»	72	66	59	Svine- } kød, } mell.kam m. spæk	»	I 728	I 651	I 401
Stødt melis	»	237	231	210		»	I 313	I 258	I 131
Kaffe, I. kvalitet	»	2 319	2 217	2 248	»	I 493	I 449	I 254	
» 2. »	»	2 095	2 001	2 031	I.kval. } smækød	»	962	847	965
Pulverkaffe	50 g	420	413	410	»	2 028	I 986	I 712	
Te, i pakke ³	100 »	305	298	298	Hamburgerryg, mellemkam.	»	I 059	I 016	906
Kakaopulver, i pakke	»	180	162	148	Medisterpølse ⁷	»	126	119	103
Solbærsaft	1/2 fl.	448	404	362	Spegekerulepølse, i skiver...	50 g	170	157	133
Grønærter, (hush.) i ds.	1/2 kg	174	169	144	Leverpostej, bedste kvalitet.	I kg	I 205	I 149	I 011
Hvidtøl, nr. 1	1/1 fl.	114	109	97	Hvidkål	»	91	67	55
Bajersk øl, skatteklasse I ..	1/2 »	159	156	140	Gulerødder	»	190	184	140
Citronsodvand	1/4 »	63	61	55	Løg, Kepa, I. kvalitet	»	190	184	184
Smør, lurmærket	I kg	I 180	I 157	I 092	Kartofler, god kval.	»	84	85	70
Margarine	»	392	383	372	Spiseæbler, I. sortering ...	»	293	276	255
Svinefedt, ukrydr., i pk.	»	312	312	314	Ferske sild, store	»	398	375	368
Ost, 45 % ⁰ , »Danbo«	»	I 021	954	936	Torsk, middelstore	»	396	375	390
Æg, friske, sortering B	I 0stk.	520	500	437	Rødspætter, middelstore ...	»	776	747	751
Kaffeløse 2	1/8 l	107 ⁴	57	56	Røget sild	»	I 161	I 097	928
Sødmælk på flaske	1/1 »	117	116	113	Spegesild, islandske	»	731	680	591
Kærnemælk på flaske	»	72	70	70	Blød sæbe ⁸ , 40 % ⁰	1/2 kg	152	146	141
					Sæbespånér, 80 % ⁰ , i pakke..	500 g	326	306	291
					Knuste koks, nedbåret ⁹	I hl	I 082	I 051	939

¹ Omfatter fra januar 1968 foruden de tre hovedstadskommuner også kommunerne: Tårnby, Gladsaxe, Ballerup-Måløv, Glostrup, Søllerød, Herstederne og Hørsholm. I januar 1967 indgik Birkerød og Lyngby-Taarbæk i stedet for Ballerup-Måløv og Herstederne. ² Prisen pr. kg. beregnet efter prisen på rugbrød à 1800 g. ³ Ceylon eller Ceylon-blanding. ⁴ Pr. 1/4 l. ⁵ Skært kød af yderlår. ⁶ Kogeflask. ⁷ Groft hakket. ⁸ I plasticpakning. ⁹ Danske gasværkskoks.

TABEL 118. Gennemsnitspriser for nogle vigtige byggematerialer.

Average prices of some important building materials.

København	Enhed	1. okt. 1968	1. juli 1968	1. april 1968	3. juli 1967	1. april 1967	1. juli 1967
	unit	kr.	kr.	kr.	kr.	kr.	kr.
Blødstrognede røde facadesten <i>hand-made red facing bricks</i> ..	1000 stk.	343,00	343,00	374,00	374,00	357,00	62,00
Flammede sten "flamed" bricks	»	244,00	244,00	238,50	235,00	229,00	42,00
6" skillerumssten <i>partition bricks</i>	»	369,00	369,00	355,50	340,00	312,00	64,00
Røde falstagsten <i>red closing tiles (Dutch model)</i>	»	1206,00	1205,00	1167,75	1129,00	1070,00	175,00
Kalkmørtel <i>lime mortar</i>	hl.	5,91	5,91	5,91	5,50	5,28	1,35
Cement <i>Portland cement</i>	50 kg	7,79	7,79	7,67	6,85	6,85	...
Hvide vægfliser, 15 x 15 cm <i>white ceramic tiles 6" x 6"</i> ..	stk.	0,41	0,41	0,41	0,40	0,42	0,135
Tagtømmer 4" x 4" til 5" x 6" inkl. 9° og 10° <i>roof timber</i>	kubikf.	9,80	9,80	9,80	10,40	10,45	1,70
1 1/2" x 2 1/4" lægter, dansk gran <i>laths, Danish spruce</i>	m	0,92	0,92	0,92	0,93	0,95	0,17
1" indskudsbrædder, udskid <i>sound boarding, culls</i>	kubikf.	10,20	10,20	10,65	11,00	12,05	1,90
1" bøgegulvbrædder, nyttebredde 113,5 mm, standard sortering <i>beech floorboards, effective width 4 1/2", standard</i> .	fod	0,98	0,98	0,98	0,96	0,96	0,175
Stålbjælker N. P. I., fra værk <i>steel beams NPI ex works</i> .	kg	0,77	0,77	0,77	0,72	0,72	0,23
3/4" - 1 1/2" udsøgt fyrretræ 6" bredt <i>exquisite pine</i>	kubikf.	24,60	24,60	23,00	22,45	22,60	3,30
7 mm krydsfinér til oliemalede glatte døre (fyrretræ 3. sort. 80" x 40") <i>plywood f. oil-paint. doors (Pine 3rd qual.)</i>	m ²	12,32	12,32	12,00	12,05	12,05	2,45 ²
Zinkplade i fastager <i>zincplate in barrels</i>	kg	3,87	3,68	3,97	3,79	3,79	0,57
4" asfalterede støbejernsaldør, lgd. I m <i>cast iron waste-pipes</i> 3 mm maskinrukket dansk glas af kvalitet B: størrelse 121/140 x 105/160 (ved forskrivn.) <i>machinedrawn glass</i>	m ²	14,99	14,99	14,99	13,78	13,78	...
Linoliefernis <i>linseedoil varnish</i>	100 l	354,38	303,75	303,75	293,90	274,50	75,00
Plasticmaling <i>plastic paint</i>	»	641,25	607,50	641,25	632,50	646,88	...
Monobloc kombinationskloset, hollandsk fabrikat med sæde uden låg <i>ordinary water closet combination</i>	stk.	266,70	266,70	305,73	282,36	278,08	42,45 ³
Fod- og siddekar (104 x 70 cm) m. bundventil <i>bath tub</i> <i>for building-in</i>	»	418,83	412,68	404,93	365,44	369,44	135,40 ⁴
Pladejernsdiator <i>sheet iron radiator</i>	elem.	11,73	11,73	11,68	11,42	11,67	3,74
1" sorte traktere sømløse rødt <i>drawn seamless tubes</i> ..	m	4,63	4,63	4,61	4,71	4,71	1,01

¹ Prisen pr. td. (200 kg) var 9,25 kr. ² For 6 mm krydsfinér, der ikke fremstilles mere. ³ Prisen var for alm. w.c.-kombination med cisterne og sæde. ⁴ Prisen var for siddebadekar til indmuring (113 x 76 cm) med bundventil m. m.
ANM. Priserne er de, der anvendes ved levering på byggeplads til en københavnsk beboelsesejendom på 6 opgange med 5 beboelselag. Priserne er pr. 1. okt., 1. juli og 1. april 1968 inkl. merværdiafgift på 12 1/2 %; pr. 3. juli 1967 inkl. merværdiafgift på 10 % samt 1. april 1967 inklusive omsætningsafgift.

TABEL 119. Københavns sporvejes takster. Fares of the tramways of Copenhagen.

Enkeltbillet og rabatpolet tickets and rebate tokens	Inden for takstgrænserne ¹ inside the fare stages				Uden for takstgrænserne outside the fare stages				
	Københavns sporveje tramways of Copenh.		Københavns sporveje - Københavns bybane tramways of Copenh. - urban railways		Linie 38's Gladsaxe- strækning	Linie 43's Søborg- strækning	Linie 13, 28 og 41's Rødovre- strækning	Rødovre- særstræk- ningerne	Private buslinier i forbindelse med kørsel i Rødovre
	Enheds- billet ²	Rabat- polet ²	Fælles- billet ²	Turist- billet ²	Billet	Billet	Billet	Rabat- polet	Fælles om- stignings- billet
øre	øre	øre	øre	øre	øre	øre	øre	øre	
1. december 1968	125	100 ⁴	150	•	•	•	110 ⁵	92 ⁶	165
13. oktober-30. november 1968...	125	100 ⁴	150	•	•	•	100 ⁵	83 ⁶	150
1. april 1967-12. oktober 1968...	125	100 ⁴	150	600 ⁸	100 ⁵	75	100 ⁵	83 ⁶	150
1. november 1964-31. marts 1967	100	83 ⁶⁻⁷	120	500	75	50	•	•	•
Abonnementskort ⁸ season tickets	1 linie	Samtlige dag- og nat-linier	1 linie	Samtlige dag- og nat-linier					
(1 månedskort er sat til 60 rejser)	øre	øre	øre	øre					
1. december 1968 ⁹	50	75	87	112	•	•	46	•	64
13. oktober-30. november 1968 ⁹ ..	50	75	87	112	•	•	42	•	58
15. juni 1967-12. oktober 1968 ⁹ ..	50	75	87	112	42	33	42	•	58
1. april-14. juni 1967 ⁹	50	75	82	107	42	33	42	•	58
1. novbr. 1964-31. marts 1967 ⁹ ..	40	60	72	92	28 ¹⁰	25	•	•	•

¹ Takstgrænserne svarer omtrent til Københavns kommunegrænse, idet dog takstgrænserne for Gladsaxe- og Søborgstrækningerne (nu linie 19 og 43) er ophævet fra 13/10 1968. ² Giver ret til fri omstigning inden for 1 time. ³ Giver ret til ubegrænset kørsel i 1 døgn. Billetten gav desuden ret til en enkelt rundtur med turistpovognen. Turistbillet udstedes ikke efter 14/5 1968. ⁴ Ved køb af 5 stk. ⁵ Giver ret til fri omstigning inden for 1/2 time. ⁶ Ved køb af 6 stk. Fra 1/4 1967-13/10 1968 også gyldig til Gladsaxe-strækningen. ⁷ Endvidere udstedes billigt kort til 10 ligedøvrer rejser uden for myndretterne (d.v.s. mandag-torsdag kl. 10-15 og kl. 20-22, søn- og helligdage inden kl. 11,30 og kl. 20-22) til 4,50 kr. ⁸ Se anm. 1. ⁹ Se anm. 2. ¹⁰ I forbindelse med abonnementskort til kørsel inden for takstgrænserne 25 øre.

ANM. 1. Fra 1/4 1967 udstedes **pensionistkort** (til personer, som er fyldt 67 år, til folkepensionister, som er fyldt 60 år samt invalidepensionister) med 3 eller 12 mdr. gyldighed til en pris af henholdsvis 20 og 80 kr. Kortet er gyldigt inden for takstgrænserne mandag-fredag kl. 9-15 og efter kl. 18, på lørdage og søn- og helligdage i hele driftstiden.

ANM. 2. **Abonnementskort til børn og unge under 18 år** udstedes til halvdelen af prisen, på linie 13, 28 og 41's Rødovrestrækning dog til 60 % af prisen.

ANM. 3. For de for 1. april 1967 gældende kort og takster bl. a. ugekort og 67-kort henvises i øvrigt til årbogen for 1966.

ANM. 4. For såvel NESA's som **Amagerbanens** ruter gælder fra 1/12 1968 følgende takster: Enhedsbillet 1,10 kr., rabatpoletter 6 stk. for 5,50 kr., abonnementskort for 1 måned 27,50 kr. (for børn og unge 16,50 kr.) og pensionistkort for 3 måneder 22 kr. (for Amagerbanen dog 20 kr.).

TABEL 120. Gas- og elektricitetspriser.¹ Prices of gas and electricity.

	København		Frederiksberg		Gentofte	
	Gas gas	Elektricitet electricity	Gas gas	Elektricitet electricity	Gas gas	Elektricitet electricity
	øre pr. m ³	øre pr. kWh	øre pr. m ³	øre pr. kWh	øre pr. m ³	øre pr. kWh
April kvartal 1969 ²	47	37	44	37	42	29,5
» » 1968	47	37	44	37	38	29,5
» » 1967	42	37	44	37	38	29,5
» » 1966	42	37	44	35	38	29,5
» » 1965	42	37	44	35	33	29
» » 1964	37	33	44	33	33	28
» » 1963	37	30	44	33	33	28
» » 1962	37	30	44	32	33	28
» » 1961	40	30	44	32	33	29

¹ D. v. s. de almindelige priser ekskl. moms på gas til husholdningsbrug og elektricitet til belysning af private lejligheder. ² For København 1. kvartal 1969/70 og for Frederiksberg A-kvartal 1969/70.

ANM. 1. Foruden ovennævnte priser for elektricitet betales en abonnementsafgift pr. måler, der for 1969/70 udgjorde i København 3 kr. pr. kvartal, på Frederiksberg 12 kr. årlig og i Gentofte 12 kr. årlig.

ANM. 2. Bolig-abonnementstarif for elektricitet, der udelukkende anvendes i privat husholdning, udgør for april kv. 1969 i København: fast afgift 10 kr. årlig pr. rum og 14 øre pr. kWh. (+ abonnementsafgift 3 kr. pr. måler pr. kvartal), på Frederiksberg betales enten 10 kr. pr. rum og 15 øre pr. kWh. eller 15 kr. pr. rum og 13 øre pr. kWh (+ målerafgift henholdsvis 12 kr. og 15 kr. årlig) og i Gentofte betales 10 kr. pr. rum og 11,5 øre pr. kWh. (+ målerafgift 12 kr. årlig). På Frederiksberg gives en lavere tarif for brug af elektricitet uden for den egentlige belysningstid, der for april og august er fastsat til kl. 19-22, for marts og september til kl. 18-22, for februar og oktober til kl. 17-22 og for januar, november og december til kl. 16-22. For A-kvartal 1969/70 er denne særtarif 25 øre pr. kWh. (+ målerafgift 24 kr. årlig). I Gentofte betales fra 1/11 1968 en fast afgift for gas på 16 kr. 3 gange årligt.

ANM. 3. Forbrug af gas og elektricitet i erhvervs- og industrivirksomheder, samt til varmtvandsforsyning og rumopvarmning betales efter særlige tariffer afhængige bl. a. af anvendelsens art og forbrugets størrelse.

ANM. 4. Prisen for vand efter måler udgør for april kvartal 1969 i København 65 øre ekskl. moms pr. m³, hvortil kommer en vandafledningsafgift på 15 øre pr. m³. På Frederiksberg er prisen 70 øre pr. m³, samt en klosetafgift på 25 kr. pr. sæde pr. år. I Gentofte er prisen 60 øre pr. m³ ekskl. moms. For alle tre kommuner er der yderligere en målerafgift stigende med målerens størrelse.

TABEL 121. Bankernes driftsregnskab og status. Profit and loss accounts of commercial banks.

Driftsregnskab 1967 profit and loss account	Den danske Landmandsbank	Kjøbenhavns Handelsbank	Privatbanken i Kjøbenhavn	Andelsbanken	Øvrige hovedstadsbanker ¹	Hovedstadsbankerne i alt metropolitan banks		Hovedstadsbankerne ² ÷ udenbys filialer ³ metropolitan banks-branches out of town	
						1967	1966	1967	1966
						mill. kr.	mill. kr.	mill. kr.	mill. kr.
Indtægter receipts									
Diskonto af indenlandske vekslers <i>discounting of domestic bills of exchange</i>	30,5	38,9	13,8	15,5	9,2	107,9	98,4	48,9	46,2
Rente af panteobl. og udlån <i>interest on advances</i>	58,4	41,2	14,6	32,5	46,0	192,7	156,9	91,8	73,9
Rente af kassekredit m. m. <i>interest on cash credit</i>	263,9	304,7	183,4	104,5	124,2	980,7	842,3	625,6	551,3
Udbytte på obligat. og aktier <i>bonds and shares</i>	72,8	55,6	50,4	15,8	30,5	225,1	206,1	224,7	205,3
Rente på fremmed mønt m.m. <i>foreign currency</i>	34,6	44,0	22,5	8,9	10,2	120,2	87,1	115,5	83,1
Provision <i>commissions</i>	69,3	81,5	30,2	21,6	33,5	236,1	187,5	150,9	122,5
Andre indtægter <i>other receipts</i>	3,2	2,7	3,4	0,8	4,4	14,5	23,7	12,6	22,0
Overført fra reserver <i>transfer from reserves</i>	33,0	36,3	23,0	16,0	7,6	115,9	109,3	116,0	109,4
Overført fra forrige år <i>transfer from last year</i>	20,7	31,8	15,2	7,0	13,4	88,1	83,0	88,9	83,6
I alt indtægter = udgifter <i>total receipts = expenditure</i>	586,4	636,7	356,5	222,6	279,0	2081,2	1794,3	1474,9	1297,3
Udgifter expenditure									
Rente af folio <i>interest of deposits without notice</i>	1,3	1,4	0,7	1,4	1,6	6,4	5,8	3,4	3,1
Rente af indlån <i>interest of deposits</i>	127,5	137,8	90,5	61,3	76,5	493,6	430,3	311,7	273,0
Rente af konto kurant m. m. <i>int. of current acc.</i>	119,7	114,4	55,0	25,2	38,3	352,6	292,8	204,8	176,9
Omkostninger <i>costs</i>	202,9	213,2	117,6	77,0	89,7	700,4	595,8	540,3	463,4
Afskrivninger <i>depreciation</i>	27,7	20,6	17,6	10,8	9,5	86,2	55,8	83,5	55,7
Årets overskud (inkl. overførsel) <i>profit</i>	107,3	149,3	75,1	46,9	63,4	442,0	413,8	331,2	325,2
Udbytteprocent <i>dividend</i>	10	11	10	8	8,4	9,55	9,83	•	•
Status pr. 31/12 1967 balance sheet									
I alt aktiver = passiver <i>total</i>	8904,0	9715,7	5054,8	2621,9	4058,6	30355,0	•	23655,1	•

¹ D.v.s. Håndværkerbanken, Amagerbanken, Den ny Laanebank, Købmandsbanken, Arbejdernes Landsbank, Københavns Discotokasse, Fællesbanken for Danmarks Sparekasser, Finansbanken, Frederiksberg Handelsbank, Ordrup-Charlottenlund Bank og Hellerup og Omegn Bank.
² Foruden de egentlige hovedstadsbanker er medregnet De københavnske Forstæders Bank, Aarhus Privatbanks 3 hovedstadsfilialer og J.A.K.-Bankens hovedstadsfilial. ³ Afdelinger uden for København, Frederiksberg og Københavns amtsrådsreds.

ANM. Hovedstadsbankerne omfatter 15 banker i 1967 med i alt 298 filialer i København, Frederiksberg og Københavns amtsrådsreds. De københavnske Forstæders Bank, der har hovedsæde i Glostrup, har 12 filialer i Københavns amtsrådsreds.

TABEL 122. Sparekassernes driftsregnskab og status. Profit and loss accounts of savings banks.

Driftsregnskab 1967—68 profit and loss account	Sparekassen for København og Omegn	„Bikuben“	Låne- og Sparek. for Embeds- og Bestillingsmænd	Frederiksberg Sparekasse	I alt 1967/68 total	I alt 1966/67 total
Indtægter receipts						
Renter af indlån i banker og sparekasser <i>interest of deposits from banks and savings banks</i>	992	1 901	76	159	3 128	3 492
Rente af udlån <i>interest of advances</i>	88 912	131 191	3 020	7 236	230 359	171 722
Renter af obligationer og udbytte af aktier <i>interest of bonds and shares</i>	10 280	19 231	490	2 008	32 009	33 597
Andre indtægter <i>other receipts</i>	18 161	15 588	528	2 743	37 020	38 917
I alt indtægter = udgifter <i>total receipts = expenditure</i>	118 345	167 911	4 114	12 146	302 516	247 728
Udgifter expenditure						
Renter af indlån <i>interest of deposits</i>	75 565	109 090	2 373	6 620	193 648	158 757
Driftsomkostninger <i>costs</i>	32 114	46 065	1 159	3 499	82 837	64 607
Andre udgifter <i>other expenditure</i>	1 469	2 835	102	527	4 933	4 998
Overskud <i>profit</i>	9 197	9 921	480	1 500	21 098	19 366
Kursvinding (+) eller kurstab ¹ (÷) <i>profit or loss</i>	+ —	+ —	+ 184	+ 392	+ 576	+ 156
	÷ 3 714	÷ 935	÷ —	÷ —	÷ 4 649	÷ 4 508
Status pr. 31. marts 1968 balance sheet						
I alt aktiver = passiver <i>total</i>	1 673 805	2 346 737 ²	44 502	152 511	4 217 555	•

¹ Udskilt fra det egentlige driftsregnskab; til- og fraskrives kursreguleringsfonden direkte. ² Af samtlige aktiver er for forsørgelseskasserne og forvaltningsafdelinger pr. 31. marts 1968 båndlagt 96 353 000 kr.

ANM. Tabellen omfatter også de 4 sparekassers i alt 134 filialer i hovedstaden. I Gentofte findes ingen selvstændige sparekasser. Tabellen omfatter ikke Sparekassen Sjælland der har hovedsæde i København, men hvis virksomhed og filialer hovedsagelig ligger uden for hovedstadsområdet.

TABEL 123. Aktieselskaber med hovedsæde i hovedstaden 1. januar 1968.

Joint-stock companies with residence in the capital, 1st January, 1968.

Erhverv industries	Samtlige aktieselskaber med hovedsæde i hovedstaden all companies		heraf antal selskaber med en aktiekapital på number of companies with share capital of									
	Antal nbr.	Kapital capital mill. kr.	under 25 000 kr.	25-100 000 kr.	100-250 000 kr.	250 000- 1/2 mill. kr.	1/2-1 mill. kr.	1-2 mill. kr.	2-5 mill. kr.	5-10 mill. kr.	10-20 mill. kr.	20 mill. kr. og derover
Landbrug, skovbrug m. m. <i>agriculture, forestry</i>	27	15	5	7	7	3	2	1	1	1	—	—
Industri manufacturing												
Næringsmiddel <i>food</i>	132	239	23	25	28	10	7	15	13	7	3	1
Drikkevarer og tobak <i>beverages and tobacco</i>	27	85	3	6	6	3	—	4	1	2	—	2
Tekstil <i>textiles</i>	81	58	14	18	19	8	8	6	5	2	1	—
Fodtøj og beklædning <i>footwear and clothing</i>	211	74	35	62	42	33	15	16	7	1	—	—
Træ og møbler <i>wood and furniture</i>	107	36	27	23	26	14	9	5	2	1	—	—
Papir og grafisk <i>paper manuf., printing, and publishing</i>	344	231	78	99	69	28	27	19	12	8	2	2
Kemisk-teknisk <i>chemicals</i>	205	447	33	48	35	20	14	18	14	14	5	4
Olie- og kulprodukter <i>oil- and coal products, etc.</i>	12	88	—	—	—	2	1	1	3	4	—	1
Sten, ler og glas <i>stone, clay, a. glass</i>	70	111	6	13	20	8	3	9	5	1	4	1
Jern og metal <i>metal, metal products, etc.</i>	448	644	49	99	105	42	59	46	25	11	6	6
Skibsværfter <i>ship building</i>	5	73	—	1	2	—	—	—	1	—	—	1
Andre transportmidler <i>other transportation equipment</i>	44	56	5	8	11	8	5	4	1	—	1	1
Anden industri <i>miscellaneous</i>	197	97	30	64	29	30	19	12	10	2	1	—
I alt total...	1883	2239	303	466	392	206	167	155	99	53	23	19
Bygge- og anlægsvirksomhed <i>construction</i>	267	139	73	69	53	19	22	14	11	3	3	—
Gas-, vand-, elektricitetsværker <i>gas, water, and power pl.</i>	3	65	—	1	—	—	—	—	1	—	—	1
Handel commerce												
Varehandel <i>wholesale and retail tr.</i>	2772	1288	846	757	556	219	164	116	66	26	14	8
Banker <i>banks</i>	16	1001	—	—	—	—	1	—	4	3	1	7
Investerings- og finansieringsselskaber <i>investment and financing</i>	489	649	109	80	96	51	39	49	37	13	8	7
Forsikringselskaber <i>insurance</i> ..	80	219	1	1	7	9	4	27	18	6	7	—
Ejendomsselskaber <i>real estate</i> ..	1136	292	265	330	311	91	77	35	18	8	1	—
I alt total...	4493	3449	1221	1168	970	370	285	227	143	56	31	22
Transport transport												
Jernbaner <i>railways</i>	—	—	—	—	—	—	—	—	—	—	—	—
Rederier <i>shipping</i>	102	510	12	12	18	9	14	11	9	6	7	4
Lufttrafik <i>air-traffic</i>	6	77	1	—	1	2	1	—	—	—	—	1
Telefon, telegraf <i>teleph., telegraph</i> ..	5	223	—	1	—	—	2	—	—	—	—	2
Anden transport <i>other transportat.</i>	196	38	69	47	37	21	12	7	3	—	—	—
I alt total...	309	848	82	60	56	32	29	18	12	6	7	7
Andre selskaber other companies	593	242	195	146	138	47	24	23	11	2	5	2
Samtlige selskaber ¹ / ₁ 1968 total... heraf i likvidation, konkurs ell. lign. in liquidation, bankruptcy, etc.	7575	6997	1879	1917	1616	677	529	438	278	121	69	51
	388	65	126	124	83	22	16	12	4	1	—	—
Samtlige selskaber ¹ / ₁ 1967 total...	7555	6658	1863	1946	1598	678	524	432	285	117	65	47

ANM. 1. Tabellen omfatter samtlige de i aktieselskabsregistret **indregistrerede** aktieselskaber med hovedsæde i en af de tre hovedstadskommuner. Oplysningerne om selskabernes kapital angår overalt den tegnede kapital.

ANM. 2. Grupperingen af aktieselskaberne efter erhverv er foretaget i overensstemmelse med F.N.s internationale nomenklatur.

TABEL 124.

Bevægelsen i aktieselskabernes antal og tegnede aktiekapital.*Changes of the number of joint-stock companies and of share capital subscribed.*

1967 Hovedstaden <i>the capital</i> Erhverv <i>industries</i>	Registreret tilgang <i>registered increase</i>					Registreret afgang <i>registered decrease</i>					Taget under konkurs- behandling ell. i likv. <i>bankruptcy proceedings or liquidat. commenced</i>	
	Ved nystiftelse ¹ <i>new companies</i>		Ved kapital- udvidelse <i>increase of capital</i>	Tilflytninger <i>immigration</i>	Ved ophævelse ¹ <i>abolition</i>		Ved kapital- ned- skriv- ning <i>reduction of capital</i>	Fraflytninger <i>emigration</i>				
	Antal <i>number</i>	Kapital <i>capital</i>	Kapital <i>capital</i>	Antal <i>number</i>	Kapital <i>capital</i>	Antal <i>number</i>	Kapital <i>capital</i>	Kapital <i>capital</i>	Antal <i>number</i>	Kapital <i>capital</i>	Ant. <i>nbr.</i>	Aktiek. <i>capital</i>
Landbrug, skovbrug m.m. <i>agriculture, forestry, etc. . . .</i>	1	1000 kr. 10	1000 kr. 150	1	1000 kr. 102	—	1000kr. —	1000kr. —	—	1000kr. —	1	1000kr. 10
Industri manufacturing												
Næringsmiddel <i>food</i>	2	150	800	—	—	3	611	—	1	200	4	250
Drikkevarer og tobak <i>bever-</i> <i>ages and tobacco</i>	1	40	880	—	—	1	300	—	1	50	—	—
Tekstil <i>textiles</i>	1	÷ 505	90	1	150	3	810	—	4	3 695	3	240
Fodtøj og beklædning <i>foot-</i> <i>wear and clothing</i>	6	395	395	2	255	6	492	1 290	1	250	12	2 140
Træ og møbler <i>wood and</i> <i>furniture</i>	4	410	—	2	375	4	215	—	3	3 020	1	10
Papir og grafisk <i>paper manuf.,</i> <i>printing, and publishing</i>	13	3 475	7 509	4	675	4	197	—	3	250	10	1 305
Kemisk-teknisk <i>chemicals, etc.</i>	5	2 240	35 921	—	—	—	—	—	6	2 170	1	600
Olie- og kulprodukter <i>oil- and</i> <i>coal products</i>	—	—	1 500	—	—	—	—	—	—	—	—	—
Sten, ler og glas <i>stone, clay, and</i> <i>glass</i>	2	205	11 378	—	—	—	—	—	3	2 700	4	335
Jern og metal <i>metal, metal</i> <i>products, etc.</i>	8	627	46 537	7	1 305	14	2 243	476	13	35 278	4	229
Skibsværfter <i>ship building . . .</i>	—	—	—	—	—	—	—	—	—	—	—	—
Andre transportmidler <i>other</i> <i>transp. equipment</i>	2	350	—	—	—	—	—	—	1	100	—	—
Anden industri <i>miscellaneous.</i>	3	374	2 480	1	25	7	485	—	8	882	5	600
I alt <i>total . . .</i>	47	7 761	107 490	17	2 785	42	5 353	1 766	44	48 595	44	5 709
Bygge- og anlægsvirk- somhed <i>construction</i>	27	8 758	15 556	4	127	5	150	50	5	240	7	517
Gas-, vand- og elværker <i>gas, water, and power plants</i>	—	—	—	—	—	—	—	—	—	—	—	—
Handel <i>commerce</i>												
Varehandel <i>wholesale and</i> <i>retail trade</i>	127	8 773	57 343	21	4 639	79	9 227	2 366	53	18 765	52	3 860
Banker <i>banks</i>	—	—	109 207	—	—	—	—	—	—	—	—	—
Invest- og financ.selskaber <i>investment and financing</i>	26	18 714	17 694	2	693	14	2 075	400	5	3 610	12	2 670
Forsikringselskaber <i>insurance</i>	1	2 000	10 950	—	—	1	100	—	—	—	—	—
Ejendomsselskaber <i>real estate</i>	17	2 985	3 595	2	5 010	41	4 507	70	6	1 565	42	6 053
I alt <i>total . . .</i>	171	32 472	198 789	25	10 342	135	15 909	2 836	64	23 940	106	12 583
Transport <i>transp. and comm.</i>												
Jernbaner <i>railways</i>	—	—	—	—	—	—	—	—	—	—	—	—
Rederier <i>shipping</i>	3	÷ 310	32 638	—	—	4	970	—	1	155	3	3 900
Lufttrafik <i>air-traffic</i>	1	300	12 410	—	—	1	61	—	—	—	1	900
Telefon, telegraf <i>teleph., telegr.</i>	—	—	300	—	—	—	—	—	—	—	—	—
Anden transport <i>other transp.</i>	9	1 276	1 727	—	—	2	20	—	2	90	3	375
I alt <i>total . . .</i>	13	1 266	47 075	—	—	7	1 051	—	3	245	7	5 175
Andre selskaber <i>other comp.</i>	33	3 567	6 171	3	220	12	1 541	—	5	2 430	12	1 741
Samtl. selsk. 1967 <i>total . .</i>	292	53 834	375 231	50	13 576	201	24 004	4 652	121	75 450	177	25 735
» » 1966 » . .	276	113 745	476 139	26	3 829	217	37 103	1 679	123	61 697	162	25 489

¹ Inkl. brancheændringer, der både er medregnet som tilgang og afgang.

ANM. Se anm. I og 2 til tabel 123, side 104.

TABEL 125.

**Aktieselskaber med hjemsted i hovedstaden,
fordelt efter erhverv, aktiekapital og indkomstprocent.**
Joint-stock companies registered office in the capital distributed by industries, share capital and dividend.

	1962/63				1961/62		
	Antal selskaber number of companies	Indbetalt aktiekapital paid-up share capital	Ansæt indkomst assessed income	Skatte- beløb ¹ taxes	Antal selskaber number of companies	Indbetalt aktiekapital paid-up share capital	Ansæt indkomst assessed income
Erhverv							
<i>industries</i>							
Banker <i>banks</i>	18	400 976	123 749	49 978	18	362 114	104 525
Rederier <i>shipping</i>	79	308 057	67 272	19 932	74	270 741	79 371
Jernbaneselskaber <i>railways transport</i>	1	1 000	34	4	1	1 000	37
Telefon- og telegraf-selsk. <i>telephone and telegr.</i>	2	186 000	1 867	248	2	186 000	6 368
Forsikringsselskaber <i>insurance comp.</i>	93	132 148	42 081	15 535	93	141 693	39 336
Industriselskaber <i>manufacturing</i>	1 709	1 375 158	471 872	190 576	1 698	1 296 131	392 213
Ejendomsselskaber <i>real estate agents</i>	1 339	272 836	35 961	12 864	1 318	280 720	36 385
Handelsselskaber <i>commerce</i>	2 526	965 911	163 175	61 879	2 405	843 721	130 842
Andre selskaber <i>other companies</i>	1 090	552 302	131 690	50 602	978	503 538	104 046
I alt <i>total</i> ..	6 857	4 194 388	1 037 701	401 618	6 587	3 885 658	893 123
Aktiekapitalens størrelse							
<i>share capital</i>							
0— 9 999 kr.....	105	599	157	63	89	532	91
10 000— 19 999 ».....	1 146	12 818	2 750	1 118	1 074	11 985	1 426
20 000— 49 999 ».....	1 177	35 253	6 144	2 444	1 127	33 354	4 631
50 000— 99 999 ».....	1 112	72 315	14 690	5 822	1 042	66 580	9 570
100 000— 199 999 ».....	1 133	141 354	28 340	11 126	1 126	138 894	22 371
200 000— 499 999 ».....	1 038	300 187	75 322	30 096	973	272 717	48 376
500 000— 999 999 ».....	468	301 009	54 304	20 786	466	287 431	50 620
1 mill.—1 999 999 ».....	339	426 669	102 172	39 749	354	434 146	92 024
2 »—4 999 999 ».....	204	592 072	143 738	55 556	210	593 510	120 229
5 »—9 999 999 ».....	80	515 658	112 694	41 939	73	460 202	94 153
10 mill. kr. og derover <i>and more</i>	55	1 796 454	497 390	192 919	53	1 586 307	449 632
I alt <i>total</i> ..	6 857	4 194 388	1 037 701	401 618	6 587	3 885 658	893 123
Indkomstprocent							
<i>dividend</i>							
Under 0 pct.....	1 867	604 430	—	•	1 912	565 508	—
0 indtil 5 ».....	1 094	574 312	18 451	2 237	966	402 282	11 307
5 » 7 ».....	491	310 671	17 912	2 979	402	184 298	11 349
7 » 10 ».....	554	328 689	28 995	7 893	516	288 841	23 861
10 » 12 ».....	299	142 816	15 740	4 900	314	247 045	27 615
12 » 15 ».....	344	237 500	31 767	10 558	415	271 932	36 912
15 » 20 ».....	480	384 321	65 422	23 912	501	283 563	49 723
20 » 25 ».....	302	298 358	69 436	27 255	} 589	536 125	133 422
25 » 30 ».....	236	204 602	55 531	22 132			
30 » 40 ».....	327	423 880	146 819	57 079	} 539	653 940	244 792
40 » 50 ».....	218	259 117	114 840	47 207			
50 » 75 ».....	264	202 860	123 636	50 106	236	324 229	178 461
75 » 100 ».....	128	76 483	64 517	26 714	86	65 386	55 855
100 pct. og derover <i>and more</i>	253	146 349	284 635	118 646	111	62 509	119 826
I alt <i>total</i> ..	6 857	4 194 388	1 037 701	401 618	6 587	3 885 658	893 123

¹ Fra og med 1962/63 er de hidtidige selskabsskatter til staten og kommunen erstattet af én enkelt skat, hvoraf 3/20 tilfalder kommunen, se nærmere anm. til tabel 197, s. 158.

 ANM. 1. Tabellen omfatter de aktieselskaber, der er optaget under skatteligningen i en af de 3 hovedstadskommuner.
 ANM. 2. Antallet af selskaber (og foreninger m. v.), der har opnået fradrag i den skattepligtige indkomst for underskud i det foregående regnskabsår, fremgår af tabel 200, side 160.

TABEL 126. Det kgl. assistenshus og de private pantelånerforretninger.
State Pawn Office and private pawnbrokers.

	Det kgl. assistenshus State Pawn Office			Private pantelånerforretninger private pawnbrokers		
				København		
	1968	1967	1966	1968	1967	1966
Antal pantelånerforretninger <i>number of pawnbrokers</i>	I	I	I	I ¹	I ¹	2 ¹
Antal panter <i>pledges</i>:						
Indsat <i>deposited</i>	68 586	75 071	93 372	332	283	228
Fornyset <i>renewed</i>	39 809	41 884	42 149
Indløst <i>redeemed</i>	60 202	66 901	80 434	254	238	213
Solgt på auktion <i>sold by auction</i>	12 179	15 072	13 923
Beholdning ved årets slutning <i>stock of pl. at end of year</i> .	58 414	62 209	69 111
Udlån <i>value</i>:	1000 kr.	1000 kr.	1000 kr.	1000 kr.	1000 kr.	1000 kr.
Indsat <i>deposited</i>	9 602	10 022	10 401	29	23	28
Fornyset <i>renewed</i>	6 352	5 909	5 310
Indløst <i>redeemed</i>	8 282	8 269	8 350
Solgt på auktion <i>sold by auctions</i>	1 363	1 414	1 116
Beholdning ved årets slutning <i>stock of pl. at end of year</i> .	8 753	8 796	8 457

¹ Af disse belånte i forretning også lotterisedler; desuden fandtes i 1968, 1967 og 1966 henholdsvis 3, 3 og 4 pantelånerforretninger, der udelukkende belånte lotterisedler. I 1968, 1967 og 1966 blev belånt i alt henholdsvis 31 622, 51 894 og 49 538 lotterisedler med en samlet lånesum på henholdsvis 370 214, 2 516 902 og 2 565 876 kr. De enkelte lotterisedler bliver ofte belånt flere gange i årets løb.

ANM. På Frederiksberg og i Gentofte findes ingen selvstændige pantelånerforretninger.

TABEL 127. Ejendomssalg og behæftelsen for de solgte ejendomme.
Sales of real property and encumbrances of sold property.

1967	Antal solgte ejendomme <i>number of properties sold</i>	Samlet areal <i>total area</i>	Samlet købsum <i>total purchase price</i>	Overtagne prioriteter til nominal rente <i>mortgages taken over</i>			Af købsummen blev indestående af purchase price remained invested	Samlet behæftelse efter salget <i>total encumbrances after sale</i>
				under 5 %	5 % og derover <i>and more</i>	I alt <i>total</i>		
Hovedstaden <i>the capital</i>								
Salg i alm. fri handel <i>sales in the open market</i>								
Bebyggede ejend. <i>properties with buildings</i>		ha	mill. kr.	mill. kr.	mill. kr.	mill. kr.	mill. kr.	mill. kr.
Ejd. m. beboelseskarakter ¹ <i>resident. prop.</i>	1560	106	417,2	30,1	100,5	130,6	168,2	298,8
Andre ejendomme <i>other properties</i>	48	5	24,5	1,7	1,7	3,4	10,8	14,2
Ubebyggede ejendomme <i>unbuilt properties</i>	78	9	14,7	0,1	1,9	2,0	5,4	7,4
Familiesalg <i>family sales</i>	339	42	111,8	19,4	15,6	35,0	16,4	51,4
Andre salg <i>other sales</i>	449	91	492,8	37,6	102,0	139,6	98,0	237,6
Tilsammen 1967 <i>total</i>	2474	253	1061,0	88,9	221,7	310,6	298,8	609,4
heraf København	1518	167	730,2	68,7	140,0	208,7	182,0	390,7
» Frederiksberg	210	17	99,5	9,1	31,0	40,1	26,8	66,9
Gentofte	746	69	231,3	11,1	50,7	61,8	90,0	151,8
Tilsammen 1966 <i>total</i>	2419	224	908,6	108,6	186,8	295,4	239,7	535,1

¹ D. v. s. beboelsejendomme samt beboelses- og forretningsejendomme.

ANM. Se også tabel 93, side 79.

TABEL 128. Bygningsbrandforsikring. Fire insurance of buildings.

	Brandforsikringssum <i>total risk of the companies</i>		Antal brandskader <i>number of fire damages</i>		Brandskade- erstatninger <i>amount of indemnifications for damages</i>		Selskabernes samlede formue <i>total fortune of the companies</i>	
	^{31/3} 1968	^{31/3} 1967	1967/68	1968/67	1967/68	1968/67	^{31/3} 1968	^{31/3} 1967
	mill. kr.	mill. kr.			1000 kr.	1000 kr.	1000 kr.	1000 kr.
Kjøbenhavns brandforsikring	19 116	16 079	546	424	13 077	4 954	54 069	49 355
Landbygn. brandforsikring								
København	14 413	13 081	449	450	4 925	4 612	144 949	143 766
Frederiksberg	3 357	3 151	86	102	407	887		
Gentofte	3 048	2 757	87	83	152	238		
Østfisternes brandforsikring								
København	1 887	1 771	75	58	497	647	43 802	46 868
Frederiksberg	899	904	25	15	30	52		
Gentofte	1 379	1 302	26	34	51	56		

ANM. På grundlag af de i. h. t. lov nr. 91 af ^{31/3} 1938 om bidrag til udgifterne ved brandvæsenet i København for halvåret ^{1/10} 1967–^{31/3} 1968 indbetalte beløb er den samlede brandforsikringssum for bygninger i København opgjort til 26 848 mill. kr. På Frederiksberg og i Gentofte var den samlede bygningsbrandforsikring pr. ^{31/3} 1968 henholdsvis 4 255 og 4 996 mill. kr.

VII. Samfærdsel. *Transportation and communication.*TABEL 129. Hovedstadens trafikforhold 1931/32—67/68. *Traffic conditions of the capital 1931/32—67/68.*

År year	Passagerer til og fra Københavns lufthavn <i>passengers to and from the airport of Copenhagen</i>	Jernbanerejser ³ <i>railway journeys</i>		Amagerbanens rutebiler ^{1, 3}	Sporvejsrejser ^{2, 4} med tramway journeys with		Antal indreg. automobiler i København, Fr.berg og Gentofte ⁶ <i>number of automobiles registered in Copenhagen, Frederiksberg, and Gentofte</i>		
		Københavns Jerntrafik <i>traffic to and from C. suburban area</i>	Nærtrafikken <i>suburban traffic</i>		Sporvogne <i>tramways</i>	Omnibusser ⁵ <i>omnibuses</i>	Personvogne <i>private cars</i>	Biler til erhvervskørsel <i>taxis, etc.</i>	Lastvogne <i>vans, trucks, etc.</i>
	1000	1000	1000	1000	1000	1000			
1931/32—35/36 <i>gnstl. average</i>	15	2 566	17 897	1 765	134 913	7 531	17 750	779	7 319
1936/37—40/41 » »	43	2 919	29 809 ⁷	2 111	146 782	13 179	21 481	883	8 448
1941/42—45/46 » »	37	4 213	41 729	2 095	215 155	11 647	18 990	895	8 270
1946/47—50/51 » »	240	6 300	53 169	4 775	232 422	24 978	23 511	1 300 ⁸	10 234
1951/52—55/56 » »	609 ⁹	5 171	64 599	6 676	175 982	37 634	31 811	2 029	15 976
1956—57.....	1 042	4 214	69 407	6 933	153 591	43 701	46 569	2 753	19 851
1957—58.....	1 242	4 340	70 811	6 211	145 756	44 153	53 176	2 981	20 623
1958—59.....	1 396	4 467	72 689	6 509	135 806	47 205	58 127	3 079	22 541
1959—60.....	1 566	4 371	73 648	6 490	133 871	48 428	63 746	3 701	24 375
1960—61.....	1 884	4 544	72 002	6 511	125 619	47 045	76 987	4 327	28 071
1961—62.....	2 012	4 559	73 099	6 073	126 123	48 463	88 915	4 413	29 830
1962—63.....	2 265	4 298	70 269	5 912	120 736	48 348	103 083	4 427	31 202
1963—64.....	2 574	4 463	71 008	6 227	123 887	51 995	110 157	4 843 ¹⁰	31 510
1964—65.....	2 965	4 261	73 403	6 132	121 253 ¹	57 150 ¹	118 078	4 909 ¹⁰	31 503
1965—66.....	3 489	4 054	72 804	6 343	105 577 ¹	69 303 ¹
1966—67.....	3 994	...	73 121	6 344	89 044 ¹	89 810 ¹	124 522	4 565 ¹⁰	29 690
1967—68.....	4 756	...	73 997	6 148	73 275 ¹	101 523 ¹	131 640	4 549 ¹⁰	30 051
År year	Gods til og fra kbh. stationer ¹¹ <i>goods to and from Copenhagen railway stations</i>	Godstrafik ¹ mellem københavnske havne og København ports and		Almindelige breve ¹² <i>ordinary letters</i>		Telegrammer til og fra København ¹³ <i>telegrams to and from Copenhagen</i>	Telefonsamtaler <i>calls</i>		
		øvrige indland <i>remaining Denmark</i>	udlandet <i>foreign countries</i>	ankomne til Kbhvn. <i>to Copenhagen</i>	afsendte fra Kbhvn. <i>from Copenhagen</i>		Lokale ¹⁴ <i>local calls</i>	Med øvr. Sjælland ¹ <i>remaining Zealand</i>	M. øvr. Danmark og udl. <i>remaining Denmark and to foreign countries</i>
	1000 t	1000 t	1000 t	1000	1000	1000	1000	1000	1000
1931/32—35/36 <i>gnstl. average</i>	1 301	1 263	4 589	102 905	118 536	2 118	283 009 ¹⁵	12 005 ¹⁶	2 214
1936/37—40/41 » »	1 383	1 346	4 642	116 337	130 880	1 911	351 256 ¹⁶	14 769 ¹⁶	3 182
1941/42—45/46 » »	2 506	1 399	1 959	121 499	140 904	1 827	440 125 ¹⁷	18 909 ¹⁷	3 921
1946/47—50/51 » »	1 939 ¹⁸	1 859	3 924	150 216	179 803	3 409	509 375	23 869	5 784
1951/52—55/56 » »	1 616 ¹⁸	1 484	5 341	165 691	205 497	3 183	560 895	30 372	5 897
1956—57.....	1 669 ¹⁹	1 349	6 108	176 820	220 294	2 936	607 223	11 221 ²⁰	5 017
1957—58.....	1 519 ¹⁹	1 478	5 757	183 652	228 837	2 923	601 357	11 603 ²⁰	5 504
1958—59.....	1 630 ¹⁹	1 429	5 947	200 288	243 778	2 754	626 194	13 057 ²⁰	6 881
1959—60.....	1 755 ¹⁹	1 484	6 331	205 469	252 232	2 728	623 652	14 703 ²⁰	9 852
1960—61.....	1 738 ¹⁹	1 501	7 195	217 777	268 585	2 689	661 453	16 194 ²⁰	12 255
1961—62.....	1 712 ¹⁹	1 524	6 999	221 395 ²¹	271 213 ²¹	2 599	679 959	19 303 ²⁰	14 689
1962—63.....	1 672 ¹⁹	1 752	7 467	232 610	279 260	2 514	716 959	21 895 ²⁰	17 022
1963—64.....	1 546 ¹⁹	1 803	7 501	239 032	300 746	2 474	727 032	24 960 ²⁰	18 780
1964—65.....	1 644 ¹⁹	1 816	7 480	239 022	313 257	2 415	729 346 ²⁰	21 738	21 738
1965—66.....	1 585 ¹⁹	1 968	7 525	...	326 319	2 371	727 726 ²⁰	28 370	28 370
1966—67.....	1 522 ¹⁹	2 076	7 495	...	335 301	2 383	732 159 ²⁰	32 452	32 452
1967—68.....	1 416 ¹⁹	2 511	6 556	...	357 567	2 256	749 790 ²⁰	39 193	39 193

¹ For det 3 måneder tidligere påbegyndte kalenderår. ² Inkl. rejser på kort, jfr. note 7. ³ Inkl. Amager(jern-)banen, der var åben for passagertrafik i tiden indtil 1/4 1938 samt fra 1/5 1940 til 31/12 1947. ⁴ NESA's drift er for 1913—27 opgjort pr. kalenderår og henført til det 3 mdr. senere begyndende finansår. ⁵ Inkl. trolleybusser, omnibusser og dieselvogne. ⁶ Pr. 31/12. ⁷ Månedskort beregnes indtil 1/4 1936 til 50 rejser, men derefter til 60 rejser, hvilket bevirker en formel stigning i 1936/37 på ca. 2,0 mill. rejser. ⁸ Fra 1949—50 er hyrevogne medregnet under biler til erhvervskørsel. ⁹ Til og med 1951 kun passagerer på faste lufruter, derefter al trafik. ¹⁰ Inkl. personbiler til udlejning uden fører. ¹¹ Ekskl. rene francoforsendelser til visse, meget lave beløb til københavnske stationer. ¹² Lokale breve (lokalportoen ophævet 1/4 1957) indgår i tallene. Anbefalede lokalportobre er medregnet fra 1946/47 til 1956/57. ¹³ Inkl. lokale telegrammer. ¹⁴ Kbhvn.s kreds (01), jfr. anm. til tabel 136 s. 113. ¹⁵ Fra 1/4 1933 indlemmedes Bagsvold, Bellevue, Frederiksdal, Hjortekær og Lyngby i Kbhvn.s kreds, fra 1/10 1934 indlemmedes Holte og Nærum i Kbhvn.s kreds og fra 1/10 1935 indlemmedes Trørød i Kbhvn.s kreds. ¹⁶ Fra 1/4 1937 indlemmedes Skodsborg og Vedbæk i Kbhvn.s kreds. ¹⁷ Fra 1/4 1941 indlemmedes Avedøre, Brøndbyvester, Ejbyhille, Glostrup, Vallensbæk og Østerhersted i Kbhvn.s kreds. ¹⁸ Fra 1949—50 til 1951—52 ekskl. rejse- og stykgods ankommet til de kbhvn.ske stationer. ¹⁹ Ekskl. rejsegods ankommet til de kbhvn.ske stationer. ²⁰ På grund af indførelse af automatisk tælling kan kun opgives tallene fra København til øvrige Sjælland. ²¹ Fra 12/11 1961 indlemmedes Farum, Måløv og Værløse i det københavnske postområde.

DIAGRAM 9. Passagerer i Københavns lufthavn, rejser til og fra København i jernbanernes fjern- og nærtrafik og rejser med sporvejerne i hovedstaden 1930—67. *Traffic diagrams.*

A. Antal passagerer i Københavns lufthavn¹

Number of passengers in the Airport of Copenhagen

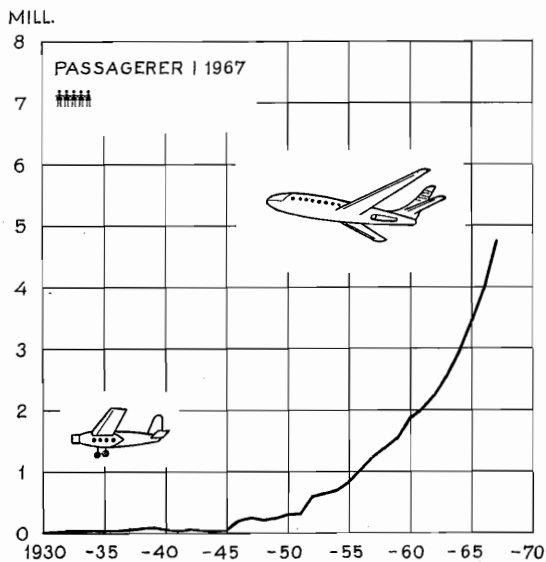

B. Jernbanerejser i statsbanernes fjerntrafik

Journeys on the state railways except the suburban traffic

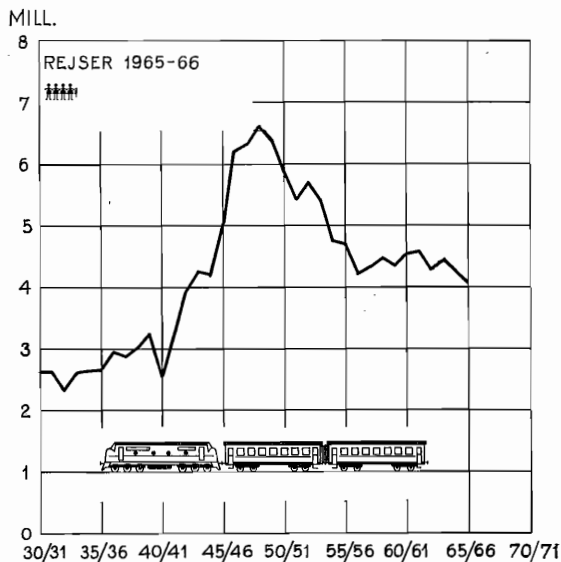

C. Jernbanerejser til og fra københavnske stationer i statsbanernes nærtrafik

Journeys to and from stations in Copenhagen on the suburban traffic of the state railways

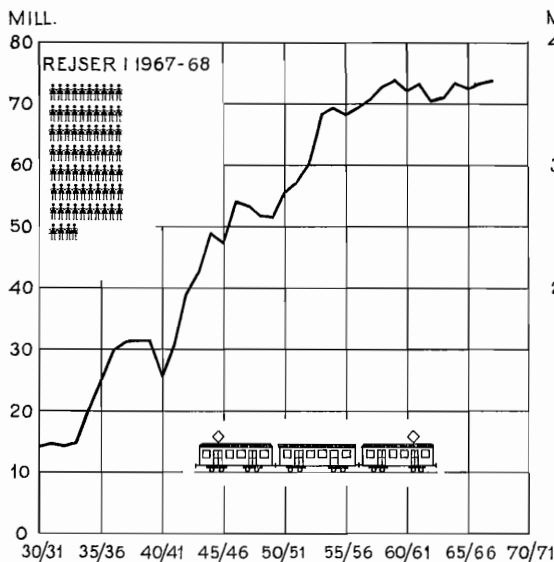

D. Antal sporvejs- og busrejser²

Number of tramway and buses journeys

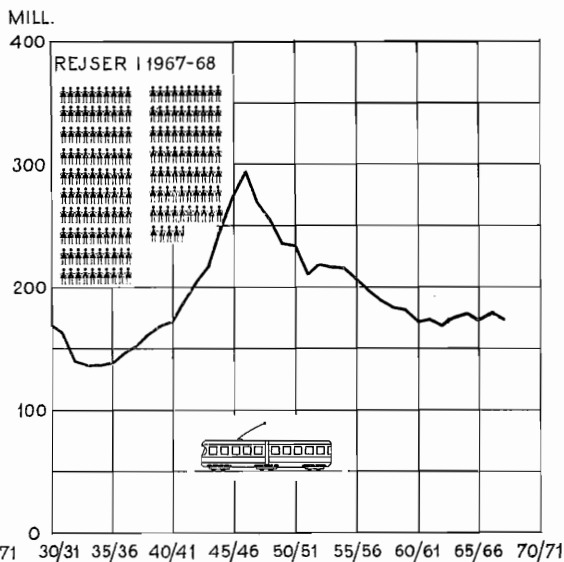

¹ Se note 9 til tabel 129, s. 108. ² Omfatter rejser med såvel Københavns sporvejs som NESA's sporvogne, trolleybusser og omnibusser.

ANM. 1. Vedrørende tallene, der ligger til grund for diagrammerne, henvises til tabel 129, side 108.

ANM. 2. Hver af de viste figurer på diagrammerne repræsenterer 1 mill. rejser (passagerer).

TABEL 130.

Jernbanerejser i nærtrafikken.

Journeys on the suburban traffic.

	Rejser på billetter tickets	Rejser ¹ på månedskort og ugekort tickets available for a month or a week	Antal rejser i alt ¹ total number of journeys	heraf i of which			
				Januar kvartal	April kvartal	Juli kvartal	Oktober kvartal
1968	1000	1000	1000	1000	1000	1000	1000
Mellem stationer på S-banen i alt....	26 740	37 474	64 214	17 489	15 252	15 098	16 375
Heraf							
Københavns bybane ²	9 733	10 867	20 600	5 704	4 816	4 750	5 330
Til/fra Københavns bybane fra/til stationer på S-strækningen							
Charlottenlund-Klampenborg og Bernstorffsvej-Holte	7 414	12 384	19 798	5 279	4 873	4 734	4 912
Rødovre-Taastrup	4 390	7 695	12 085	3 248	2 795	2 865	3 177
Herlev-Ballerup	2 409	4 462	6 871	1 842	1 610	1 653	1 766
I alt total...	14 213	24 541	38 754	10 369	9 278	9 252	9 855
Til/fra Københavns bybane fra/til stationer på strækningen							
Skodsborg-Helsingør	1 145	3 216	4 361	1 117	1 058	1 091	1 095
Birkerød-Hillerød-Helsingør	1 030	2 602	3 632	862	832	929	1 009
Hedehusene-Roskilde	774	2 555	3 329	845	793	815	876
Måløv-Frederikssund	251	558	809	203	196	203	207
Dyssegård-Farum	689	851	1 540	431	367	355	387
I alt total...	3 889	9 782	13 671	3 458	3 246	3 393	3 574
Københavns bybane og til/fra denne...	27 835	45 190	73 025	19 531	17 340	17 395	18 759
1967							
Mellem stationer på S-banen i alt....	28 008	37 324	65 332	17 087	16 379	15 152	16 714
Heraf							
Københavns bybane ²	10 092	11 199	21 291	5 689	5 208	4 872	5 522
Til/fra Københavns bybane fra/til stationer på S-strækningen							
Charlottenlund-Klampenborg og Bernstorffsvej-Holte	8 224	12 774	20 998	5 379	5 436	4 948	5 235
Rødovre-Taastrup	4 286	6 766	11 052	2 783	2 739	2 638	2 892
Herlev-Ballerup	2 485	4 546	7 031	1 882	1 758	1 640	1 751
I alt total...	14 995	24 086	39 081	10 044	9 933	9 226	9 878
Til/fra Københavns bybane fra/til stationer på strækningen							
Springforbi-Helsingør	1 334	3 143	4 477	1 087	1 143	1 123	1 124
Birkerød-Helsingør	881	2 319	3 200	838	796	760	806
Hedehusene-Roskilde	766	2 314	3 080	760	769	741	810
Måløv-Frederikssund	243	469	712	166	173	181	192
Dyssegård-Farum	742	872	1 614	440	408	359	407
I alt total...	3 966	9 117	13 083	3 291	3 289	3 164	3 339
Københavns bybane og til/fra denne...	29 053	44 402	73 455	19 024	18 430	17 262	18 739

¹ Ved beregningen af antal rejser er et månedskort sat til 60 rejser. ² Københavnske stationer til og med Hellerup, Hvidovre og Husum.

TABEL 131.

Antal rejsende til og fra bybanestationerne.
Number of passengers in urban railways.

S-banestationer	Antal rejsende <i>number of passengers</i>				S-banestationer	Antal rejsende <i>number of passengers</i>			
	ankomne <i>arrived</i>		afgående <i>departed</i>			ankomne <i>arrived</i>		afgående <i>departed</i>	
	^{19/} 1968	^{15/} 1966	^{19/} 1968	^{15/} 1966		^{19/} 1968	^{15/} 1966	^{19/} 1968	^{15/} 1966
Dybbølsbro	2 148	2 259	2 173	2 236	Lyngbyvej	1 821	1 916	1 742	1 877
Enghave	4 084	4 178	4 149	4 200	Nordhavn	3 542	3 587	3 395	3 545
Frederiksberg	2 888	2 864	2 945	3 081	Nørrebro	3 662	3 558	3 659	3 614
Fuglebakken	1 140	1 227	1 133	1 218	Nørreport ¹	25 930	24 895	25 931	24 721
Godthåbsvej	1 217	1 298	1 088	1 233	Peter Bangs Vej	2 344	2 603	2 274	2 486
Hellerup	8 061	8 205	8 012	8 154	Svanemøllen	4 020	4 205	3 927	4 175
Husum	2 853	3 003	2 694	2 780	Valby ¹	12 242	11 363	11 866	11 498
Hvidovre	4 872	5 082	5 044	5 179	Vanløse	3 668	3 815	3 871	3 999
Islev	2 250	1 892	2 335	1 925	Vesterport	11 553	10 422	10 626	9 530
Jyllingevej	1 518	1 892	1 460	1 829	Østerport ¹	10 401	11 158	10 416	10 421
København H. ¹	16 411	15 547	17 176	16 390	Bybanetrafik i alt	128 793	127 254	128 049	126 403
Langgade	2 168	2 285	2 133	2 312					

¹ S-togs trafik.

DIAGRAM 10.

S-togstrafik pr. time.*Hourly urban railway service.*
 Antal rejsende til og fra København H., Vesterport, Nørreport og Østerport torsdag den 19. september 1968.
Number of passengers to and from Copenhagen H., Vesterport, Nørreport and Østerport, 19th September, 1968.

REJSENDE

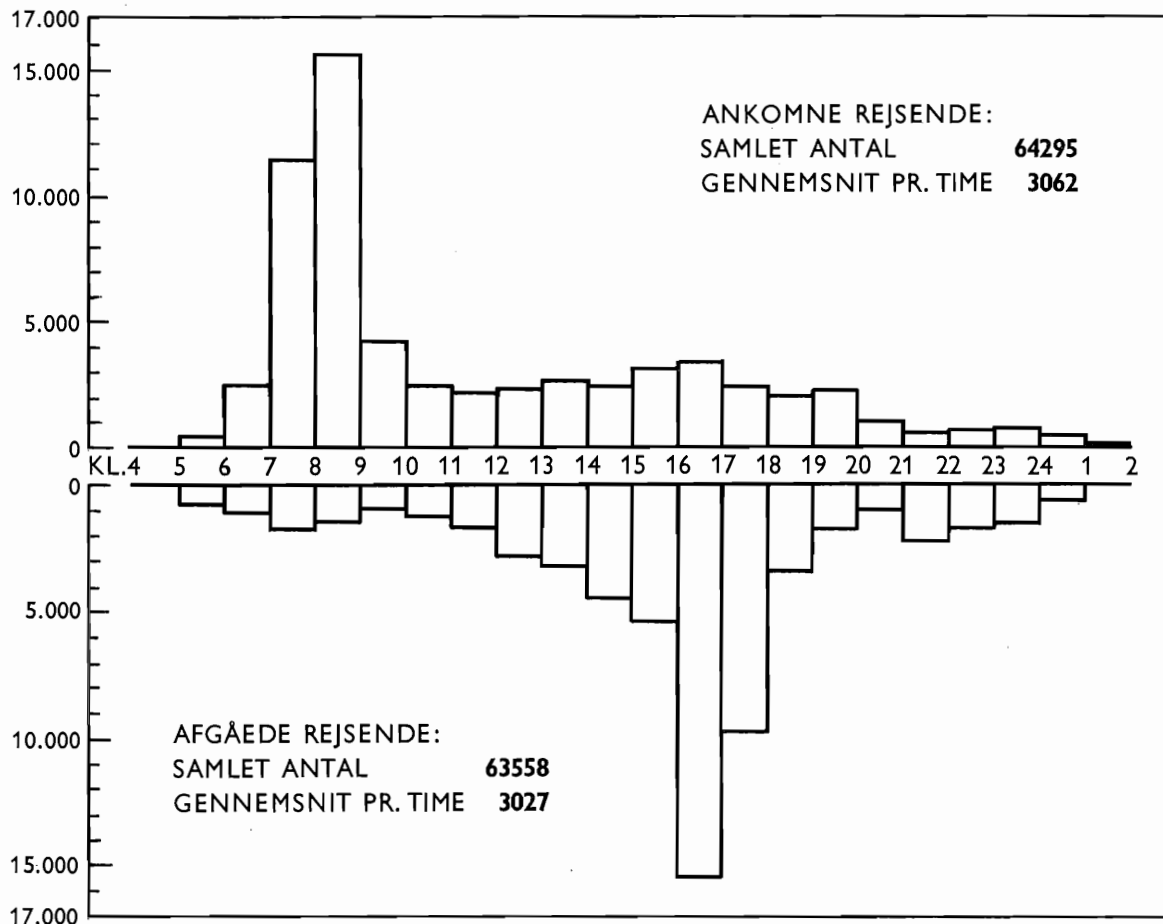

TABEL 132. **Statsbanernes fjerntrafik og godstrafik til og fra de københavnske stationer.**
General railway traffic and goods traffic to and from stations in Copenhagen.

	Afgået fra københavnske ¹ stationer <i>left</i>			Ankommet til københavnske ¹ stationer <i>arrived</i>		
	1967-68	1966-67	1965-66	1967-68	1966-67	1965-66
Fjerntrafikken²						
Antal rejsende <i>number of passengers</i>	2 039 821	2 014 498
Godstrafikken						
Rejsegods <i>luggage</i>	tons 3 280 ³	tons 3 549 ³	tons 3 694 ³	tons ...	tons ...	tons ...
Stykgods <i>general goods</i>	130 843	144 463	151 421	47 931	53 997	61 968
Vognladningsgods <i>waggon-loads in bulk</i>	468 704	510 830	522 218	765 542	809 393	846 047

¹ D. v. s. hovedbanegården, godsbanegården, Frederiksberg, Nørrebro, Østerport, Københavns frihavn, Vanløse og Vigerslev. ² D. v. s. trafikken fra og til københavnske stationer til og fra stationer uden for de for Københavns nærtrafik anførte strækninger, jfr. tabel 130.
³ Herunder medregnet vægten af cykler (henholdsvis 239, 373 og 342 t).

TABEL 133. **Passagertrafik med rutebåde til og fra København.**
Passenger traffic by liners to and from Copenhagen.

År vear	Antal rejser <i>number of journeys</i>							
	Indlandet <i>internal</i>		Udlandet <i>external</i>					
	D.F.D.S. ruter ¹ Jylland	Bornholmske ruter ² Bornholm	D.F.D.S. ruter	Antal rejser til Sverige <i>journeys to Sweden</i>				
				Malmö ruter	Landskrona ruter	Limhamn ³	Andre ruter <i>other</i>	I alt <i>total</i>
1000	1000	1000	1000	1000	1000	1000	1000	
1968	431	390	214	6 186	3 606	1 500	170	11 462
1967	496 ⁴	462	204	6 098	3 251	1 234	236	10 759
1966	516 ⁵	493	202	4 907	2 756	962	334	8 959
1965	535	480	210	4 430	2 288	1 003	578	8 299
1964	557	420	205	4 289	2 088	925	768	8 070
1963	525	416	191	3 775	1 762	645	237	6 419
1962	555	436	187	3 723	1 861	758	223	6 565
1961	537 ⁶	410	150	4 022	2 068	686	275	7 051
1960	600	403	140	4 402	2 385	450	289	7 526

¹ Fra ¹/₁₁ 1967 ruterne på Ålborg og Århus. ² Dampskibsselskabet på Bornholm af 1866. ³ Ruten oprettet april 1960. ⁴ Ruterne på Fredericia, Kolding, Sønderborg og Aabenraa ophørte ³¹/₁₀ 1967 og ruten på Vejle ³¹/₁ 1967. ⁵ Ruterne på Odense og Samsø ophørte ³¹/₁₀ 1966.
⁶ Ruten på Randers ophørte ³⁰/₄ 1961.

TABEL 134. **Luftrafikken på København. Air traffic at Copenhagen Airport.**

	1968						1967		
	Al luft- trafik air traffic total	heraf of which					Al luft- trafik air traffic total	heraf of which	
		ruteflyvning <i>regular service</i>				Char- ter- flyvning <i>charter flying</i>		rute- flyvning <i>regular service</i>	char- ter- flyvning <i>charter flying</i>
		an- komne eller afrejste arrived or left	transit transit	i alt total	heraf fra indland internal				
Luftfartøjer, antal starter og landinger <i>number of aircrafts started and landed</i> .. 1000	142	75	24	99	24	18	135	90	15
Passagerer, ankomne <i>passengers arrived</i> »	2 653	1 171	811	1 982	390	662	2 365	1 780	577
» afgåede » <i>left</i> .. »	2 680	1 194	811	2 005	386	666	2 391	1 796	586
Fragt ¹ , ankommet <i>freight received</i>	40 036	14 558	25 400	39 958	1 036	—	35 437	35 029	—
» afgået » <i>forwarded</i> ... »	42 496	15 428	25 400	40 828	2 519	—	30 415	29 070	—
Post ¹ , ankommet <i>mail received</i>	5 888	1 504	4 384	5 888	330	—	5 631	5 631	—
» afgået » <i>forwarded</i>	6 380	1 996	4 384	6 380	417	—	5 974	5 974	—

¹ Ekskl. transit med samme maskine.

TABEL 135.

Sporvejstrafikken. *Tramway service.*

	Antal kørte vognenheds-kilometer <i>vehicle-unit-km</i>	Antal passagerer <i>number of passengers</i>				Samlet indtægt <i>gross revenue</i>				Antal passagerer pr. vognenheds-kilometer <i>number of passengers per vehicle-unit-kilometer</i>	Indtægt pr. kørt vognenheds-kilometer <i>revenue per vehicle-unit-kilometer</i>
		Almindelige billetter <i>tickets</i>	Rabat-billetter <i>rebate cards, tokens</i>	Abonnement-kort m.v. <i>season tickets, etc.</i>	I alt <i>total</i>	Almindelige billetter <i>tickets</i>	Rabat-billetter <i>rebate cards, tokens</i>	Abonnement-kort m.v. <i>season tickets</i>	I alt <i>total</i>		
1968	1000 km	1000	1000	1000	1000	1000 kr.	1000 kr.	1000 kr.	1000 kr.		øre
Københavns sporveje											
Sporvogne <i>trams</i>	15 289	12 581	19 542	28 748	60 871	15 572	19 542	14 463	49 577	3,98	324
Busser <i>buses</i>	22 590	21 867	33 270	46 851	101 988	26 275	33 142	23 482	82 899	4,51	367
I alt <i>total</i> 1968	37 879	34 448	52 812	75 599	162 859	41 847	52 684	37 945	132 476	4,30	350
» » 1967	38 798	39 386	49 334	78 005	166 725	45 073	47 163	37 656	129 892	4,30	335
NESA											
Nordsjællands Elektricitets- og Sporvejs-Aktieselskab											
Trolleyvogne <i>trolley buses</i> .	1 040	1 524	928	2 840	5 292	1 536	780	769	3 085	5,09	297
Dieselvogne <i>diesel buses</i> . . .	1 024	769	487	1 463	2 719	777	410	397	1 584	2,66	155
I alt <i>total</i> 1968	2 064	2 293	1 415	4 303	8 011	2 313	1 190	1 166	4 669	3,88	226
» » 1967	2 055	2 219	1 532	4 322	8 073	2 219	1 277	1 078	4 574	3,93	222
Tilsammen <i>total</i> 1968	39 943	36 741	54 227	79 902	170 870	44 160	53 874	39 111	137 145	4,28	343
» » 1967	40 853	41 605	50 866	82 327	174 798	47 292	48 440	38 734	134 466	4,28	329

ANM. 1. Københavns sporvejes sporanlæg i gaderne udgjorde d. 31. marts 1968 i alt 136,5 km enkeltspor. Den trafikerede strækningslængde (fællesstrækninger for flere linier hver medregnet een gang) udgjorde for sporvogne 60,5 km og for busser 178,7 km, idet 24,2 km var fælles for sporvogne og busser.

ANM. 2. Københavns sporvejes vognpark bestod d. 31. marts 1968 af 724 vogne, heraf 210 motorvogne, 77 bivogne, samt 437 omnibusser. NESAs vognpark omfattede den 31. decbr. 1968 31 vogne, heraf 16 trolleyvogne og 15 dieselvogne.

TABEL 136.

Kjøbenhavns Telefon Aktieselskab. *Copenhagen Telephone Company.*

	1968	1967	1966	1965
Samlet antal centraler pr. 31. decbr. <i>total number of central exchanges</i>	73	74	74	72
Samlet kredsløbslængde pr. 31. decbr. <i>length of wires</i> km	1 714 693	1 584 241	1 528 648	1 593 415
Antal abonnenter pr. 31. decbr. <i>number of subscribers</i>	470 904	463 907	452 938	445 750
» apparater pr. 31. decbr. <i>number of instruments</i>	668 942	651 862	629 334	611 824
» telefonsamtaler, lokale og mellembys <i>number of local and district calls</i> 1000	742 177	749 790	732 159	727 726
Personale pr. 31. decbr. <i>personnel</i> :				
Administrations-, kontorphonale og bude <i>office personnel</i>	2 014	1 993	1 948	2 016
Centraltjenesten <i>telephone operators</i>	1 413	1 509	1 791	2 034
Telefonmestre og arbejderstyrke, <i>telephone fitters</i>	2 304	2 246	2 171	2 196
Personale i alt <i>total personnel</i>	5 731	5 748	5 910	6 246
heraf kvinder <i>of which females</i>	3 125	3 217	3 468	3 780
Indtægt i kalenderåret <i>revenue</i> 1000 kr.	507 281	480 963	462 574	371 188
Udgift » » <i>expenditure</i> » »	426 274	425 871	367 716	332 506
Bogført anlægskapital pr. 31. decbr. <i>invested capital</i> » »	1 357 003	1 258 889	1 181 211	1 109 223

ANM. De regnskabsmæssige oplysninger vedrører hele selskabets koncessionsområde (Sjælland med Amager og en række mindre øer, Lolland-Falster og Bornholm), mens de øvrige oplysninger kun angår „01-området“, der i det væsentligste svarer til hovedstadsområdet samt Ledøje-Smørum, Sengeløse, Torslunde-Ishøj og Greve-Kildebrønde kommuner.

TABEL 137.

Post- og telegrafvæsenet.

*Postal and telegraph service.*Det københavnske postområde¹ *the metropolitan area.*

	1967—68	1966—67	1965—66
Antal posthuse og telegrafstationer m. m. pr. 31. marts <i>number of postal establishments, etc. 31st March</i>			
Post- og telegrafkontorer m. m. <i>post- and telegraph-offices etc.</i>	148	146	193
Postbrevkasser <i>posting-boxes</i>	1 554	1 549	1 523
Postgiro-kontohavere <i>postal accounts</i>	70 668	64 980	64 914
Telexabbonenter (fjernskriverabbonenter) <i>telex subscribers</i>	2 437	2 240	2 061
Personale pr. 31. marts <i>personnel 31st March</i>			
Kontorpersonale <i>office personnel</i>	2 045	1 925	1 927
Postbudpersonale <i>postmen</i>	3 739	3 668	3 617
Landpostbude <i>postmen in rural districts</i>	34	56	61
Post- og telegrafekspeditører samt brevsamlere <i>other personnel</i>	53	54	53
I alt total...	5 871	5 703	5 658
Brevforsendelser <i>correspondences</i>			
Ankomne forsendelser <i>correspondences arrived</i> { almindelige <i>ordinary</i> 1000 stk. » anbefalede <i>registered</i> »	3 864	3 836	3 808
Afsendte forsendelser <i>correspondences forwarded</i> { almindelige <i>ordinary</i> » 357 567 » anbefalede <i>registered</i> » 3 865	3 865	3 350 301 3 935	3 263 319 3 944
Adresseløse forsendelser <i>mail without address</i>			
Ankomne <i>arrived</i>	40 431	43 112	34 656
Pakker og postopkrævninger m. m. <i>parcels and money orders, etc.</i>			
Ankomne pakker <i>parcels arrived</i>	7 525	7 599	7 681
Afsendte » » <i>forwarded</i>	13 962	14 305	15 119
heraf værdipakker <i>of which parcels insured</i> { antal <i>number</i> 1000 stk. 103,1 » beløb <i>amount</i> 1000 kr. 250 705	250 705	212 152	198 940
heraf anbefalede pakker <i>of which parcels registered</i> { antal <i>number</i> 1000 stk. 157 » beløb <i>amount</i> 1000 kr. 155	157	155	172
Ankomne postopkrævninger m. m. <i>money orders arrived</i>	1 324	1 484	1 483
Pengeforsendelser <i>money orders</i>			
Udbetalte postanvisninger og udbetalingskort { antal <i>number</i> 1000 stk. 4 526 » beløb <i>amount</i> 1000 kr. 3 431 006	3 431 006	4 628	4 633
Indbetalte postanvisninger <i>money orders paid in</i> { antal <i>number</i> 1000 stk. 2 107 » beløb <i>amount</i> 1000 kr. 563 661	563 661	2 102	2 123
Indbetalingskort <i>card money orders paid in</i> { antal <i>number</i> 1000 stk. 28 717 » beløb <i>amount</i> 1000 kr. 23 473 248	23 473 248	27 351	26 329
Antal ankomne værdibreve <i>insured letters arrived</i>	43,1	42,3	43,6
» afsendte værdibreve <i>insured letters forwarded</i> { antal <i>number</i> » 60,6 » beløb <i>amount</i> 1000 kr. 268 111	268 111	58,7	58,5
		321 298	305 698
Aviser (inkl. aviser i udgiverkorsbånd) <i>newspapers</i>			
Avismodtagere <i>addressees of newspapers</i>	931	938	912
Ankomne adresserede numre <i>newspapers arrived</i>	14 689	15 212	14 896
Afsendte numre <i>newspapers forwarded</i>	134 747	133 933	131 375
Telegrammer <i>telegrams</i>			
Afsendte <i>forwarded</i>	1 158	1 199	1 205
Ankomne <i>arrived</i>	1 098	1 184	1 166
Telexskrivninger <i>telex calls</i>			
Antal tællerenheder <i>number of pulses</i>	43 389	40 120	34 920
Rigstelefonamtaler og samtaler til udlandet <i>State Telephone Service, inter-urban and international calls</i>			
Antal kuponnoterede samtaler <i>calls noted</i>	7 149	6 409	6 500
Selvvalgte samtaler <i>calls registered on meters</i>	32 044	26 043	21 870

¹ D. v. s. København, Frederiksberg, Amager samt følgende kommuner: Gentofte, Hvidovre, Rødovre, Glostrup, Greve-Kildebrønde, Brøndbyerne, Herlev, Gladsaxe, Lyngby-Taarbæk, Vallensbæk, Torslunde-Ishøj og Ballerup-Måløv, næsten hele Farum, Søllerød og Høje-Taastrup kommuner og dele af Hørsholm, Karlslunde-Karlstrup, Sengeløse, Slagslunde-Ganløse, Birkerød, Værløse, Ledøje-Smørum og Herstedøster-Herstedvester kommuner, jfr. tabel 10, s. 14.

TABEL 138. Skibe på mindst 20 reg. t. brutto med hjemsted i København.
Ships of at least 20 gross register tons domiciled in Copenhagen.

31. decbr. 1967	I privat eje <i>privately owned</i>			I offentligt ejet <i>publicly owned</i>	Til-sammen total	heraf bygget i udlandet <i>of which imported</i>	Samlet drivkraft hk <i>total h.p.</i>	Samlet register-tonnage <i>total</i>					
	Dampskibe <i>steam-ships</i>	Motorskibe <i>motor vessels</i>						I alt total	brutto <i>g.r.t.</i>	netto <i>n.r.t.</i>			
		uden sejl <i>without sails</i>	med sejl <i>with sails</i>										
Passagerskibe <i>passenger ships</i>	1	17	2	20 ¹	—	20	8	1000	44	1000	24	1000	11
Lastskibe ² <i>cargo ships</i>													
Fryse- og køleskibe <i>refrigerator ships</i>	—	4	—	4	—	4	—	—	40	—	21	—	11
Andre tørlastskibe <i>other dry-cargo ships</i>	—	347	30	377	—	377	175	—	1 671	—	1 451	—	846
Tankskibe <i>tankers</i>	14 ³	47	—	61	—	61	30	—	581	—	1 011	—	618
I alt total	14	398	30	442	—	442	205	—	2 292	—	2 483	—	1 475
Fiskerfartøjer ⁴ <i>fishing vessels</i>	—	—	1	1	1	2	—	—	0	—	0	—	0
Andre skibe <i>other ships</i>													
Bugserskibe <i>tugboats</i>	—	17	—	17	1	18	8	—	12	—	2	—	0
Sandpumpere <i>sand-pump dredgers</i>	2	8	—	10	3	13	1	—	13	—	9	—	4
Lystfartøjer <i>pleasure crafts</i>	—	2	4	6	—	6	2	—	0	—	0	—	0
Øvrige <i>other</i>	3	5	2	10	30	40	1	—	51	—	20	—	4
I alt total	5	32	6	43	34	77	12	—	76	—	31	—	8
Tilsammen total	20	447	39	506	35 ⁵	541	225	—	2 412	—	2 538	—	1 494

¹ Søværnets skibe er ikke medregnet. ² Herunder skibe, der er indrettet til at modtage indtil 12 passagerer. ³ Oliefyrede. ⁴ Af indregistrerede fiskerfartøjer, d.v.s. fartøjer, der anvendes til fiskeri som erhverv, jfr. § 2 i lov nr. 500 af 17/11 1951 om saltvandsfiskeri, var pr. 1. juli 1967 i alt 248 hjemmehørende i København og 2 i Gentofte; deres reg. t. br. udgjorde henholdsvis 1 431 og 5 t. ⁵ 4 dampskibe, 26 motorskibe og 5 sejlmotorskibe med en reg. t. br. på 17 187 t.

TABEL 139. Passager- og lastskibe på mindst 20 reg. t. brutto med hjemsted i København.
Passenger ships and cargo ships of at least 20 gross register tons domiciled in Copenhagen.

31. decbr. 1967	Registrertons brutto <i>gross reg. tonnage</i>							I alt total	heraf bygget i udlandet <i>of which imported</i>
	20-99 reg. t. br. <i>gross reg. tons</i>	100-999 reg. t. br. <i>gross reg. tons</i>	1 000-2 999 reg. t. br. <i>gross reg. tons</i>	3 000-4 999 reg. t. br. <i>gross reg. tons</i>	5 000-9 999 reg. t. br. <i>gross reg. tons</i>	10 000-14 999 reg. t. br. <i>gross reg. tons</i>	15 000 reg. t. br. og derov. <i>gross reg. tons and more</i>		
	Antal skibe bygget <i>ships built</i>								
før 1910 <i>before 1910</i>	25	3	—	—	—	—	—	28	11
1910-19	5	1	—	—	—	—	—	6	3
1920-29	2	2	—	—	—	—	—	4	1
1930-39	2	2	—	—	—	—	—	4	2
1940-49	2	2	7	3	8	1	—	23	5
1950-59	4	12	15	30	49	11	8	129	40
1960-67	7	114	44	33	23	13	34	268	151
I alt total	47	136	66	66	80	25	42	462	213
Samlet drivkraft hk <i>total h.p.</i>									
» reg. t. br. <i>total g.r.t.</i>	4 684	81 070	140 376	421 325	785 790	258 950	644 140	2336 335	780 194
» reg. t. n. » <i>n.r.t.</i>	2 516	51 211	113 183	278 943	594 316	290 168	1 176 520	2506 857	869 457
» reg. t. n. » <i>n.r.t.</i>	1 272	28 671	58 754	151 285	340 542	172 175	732 991	1 485 690	506 577

ANM. 1. Ombyggede skibe er medregnet under ombygningsåret.

ANM. 2. 5 passager- eller lastskibe på tilsammen 1 266 reg. t. br. har hjemsted i Gentofte.

TABEL 140. **Fragtskibsfarten mellem København og det øvrige Danmark samt udlandet.**
Cargo-shipping between Copenhagen, the rest of Denmark, and foreign countries.

	Indgåede skibe arrivals					Udgående skibe departures				
	Skibe med ladning til København <i>ships with cargoes bound for Copenhagen</i>			Ledige skibe ¹ <i>ships available</i>		Skibe med ladning fra København <i>ships with cargoes from Copenhagen</i>			Ledige skibe ¹ <i>ships available</i>	
	Antal number	Netto register tons n.r.t.	Udlosset gods unloaded	Antal number	Netto register tons n.r.t.	Antal number	Netto register tons n.r.t.	Inkladet gods loaded	Antal number	Netto register tons n.r.t.
		1000	1000 t		1000		1000	1000 t		1000
Grønland <i>Greenland</i>	80	72	51	2	2	93	79	76	—	—
Færøerne <i>Faroe Islands</i>	65	15	7	3	2	115	28	26	2	1
Danmark, i øvrigt <i>Denmark, remaining</i>	2 817	894	1 889	795	130	1 763	338	463	1 853	611
Danmark i alt <i>Denmark, total</i> ...	2 962	981	1 947	800	134	1 971	445	565	1 855	612
Island <i>Iceland</i>	33	21	5	2	2	60	40	16	—	—
Norge <i>Norway</i>	352	176	99	40	10	297	201	56	136	85
Sveriges vestkyst <i>Sweden, west coast</i>	517	323	151	590	66	990	429	95	623	406
Sverige v. Østersøen <i>Sweden Baltic</i>	210	121	87	159	38	363	240	52	371	158
Finland <i>Finland</i>	227	321	118	12	12	151	160	27	120	49
U.S.S.R., Hvidehavet, Sortehavet <i>USSR, White Sea, Black Sea</i>	6	8	5	—	—	—	—	—	3	7
U.S.S.R., Østersøen <i>USSR, Baltic Sea</i>	154	120	215	4	4	31	9	4	105	89
Polen <i>Poland</i>	590	351	708	34	33	199	105	16	631	387
Østtyskland <i>Eastern Germany</i>	133	36	35	11	12	56	30	6	183	41
Vesttyskland, v. Østersøen <i>Western Germany, Baltic</i>	159	33	31	31	6	90	22	12	66	16
Vesttyskland, ved Nordsøen <i>Western Germany, North Sea</i>	1 046	204	289	42	15	545	129	93	113	153
U. K. øst- og sydkyst <i>UK east and south coast</i>	855	801	913	29	9	624	325	186	104	372
U. K. vestkyst og Nordirland <i>UK west coast and Northern Ireland</i>	187	318	437	4	1	34	10	8	28	193
Den irske Fristat (Eire) <i>Ireland</i>	24	10	1	—	—	40	15	7	6	41
Holland <i>Netherlands</i>	406	266	390	9	25	167	35	47	63	165
Belgien <i>Belgium</i>	320	83	123	9	6	89	47	22	19	58
Frankrig <i>France</i>	125	87	137	4	1	74	20	17	16	66
Spanien <i>Spain</i>	35	37	46	1	1	53	43	8	4	31
Portugal <i>Portugal</i>	46	17	26	—	—	18	8	4	2	1
Italien <i>Italy</i>	68	158	198	3	0	47	16	15	18	131
Balkanlandene <i>Balkan States</i>	4	5	2	1	1	7	8	5	—	—
Nordafrika inkl. Ægypten og Libyen <i>North Africa incl. Egypt and Libya</i>	13	31	27	1	4	9	14	8	—	—
Mellemøsten, i øvrigt <i>The Middle East, remaining</i>	49	404	535	—	—	30	89	15	31	351
Vestafrika <i>West Africa</i>	50	117	15	—	—	55	138	9	3	12
Syd- og Østafrika <i>South and East Africa</i>	40	108	31	—	—	31	75	11	—	—
Canada	35	103	19	1	1	38	119	8	—	—
U.S.A. v. Atlanterhavet <i>USA, Atlantic Ocean</i>	150	593	92	—	—	109	436	47	1	8
U.S.A. v. Den Mex. Golf og Stillehavet <i>USA, Gulf of Mexico and Pacific Ocean</i>	106	456	240	—	—	44	212	11	2	12
Vestindien, Mellemamerika <i>West India, Central America</i>	52	394	423	—	—	21	83	6	29	300
Venezuela og Guyana <i>Venezuela and Guiana</i>	12	69	73	—	—	7	27	2	—	—
Brasilien <i>Brazil</i>	38	93	62	—	—	17	47	13	—	—
Argentina og Uruguay <i>Argentina, Uruguay</i>	9	29	2	—	—	8	26	4	—	—
Sydamerika, i øvrigt <i>South America, remaining</i>	17	77	8	—	—	41	163	6	—	—
Sydvestasien <i>South-West Asia</i>	43	52	20	—	—	54	62	12	—	—
Indien, Pakistan, Ceylon, Burma <i>India, etc.</i>	25	93	14	—	—	27	101	10	—	—
Sydøstasien <i>South East Asia</i>	26	122	20	—	—	32	157	29	—	—
Østasien <i>East Asia</i>	73	357	44	—	—	25	122	14	—	—
Australien, New Zealand, Oceanien	20	88	11	—	—	12	58	2	—	—
Antarktis <i>Antarctic Regions</i>	—	—	—	—	—	—	—	—	—	—
Udland i alt <i>Foreign countries, total</i> ...	6 255	6 682	5 652	987	247	4 495	3 821	903	2 677	3 132
Tilsammen 1967 ² <i>total</i>	9 217	7 663	7 599	1 787	381	6 466	4 266	1 468	4 532	3 744

¹ Ved ledige skibe forstås i indgående fart skibe, der ikke har udlosset, og i udgående fart skibe, der ikke har inkladet gods. ² Til Københavns overtoldinspektorat i øvrigt (havnene Hellerup, Kastrop, Dragør m. fl.) indgik i 1967 i alt 548 skibe med en n. reg. t. på 149 000 og en udlosset godsmængde på 230 000 tons og udgik i alt 544 skibe med en n. reg. t. på 91 000 og en inkladet godsmængde på 97 000 tons. Antallet af indgående ledige skibe var 360 med en n. reg. t. på 42 000, og af udgående ledige skibe 364 med en n. reg. t. på 100 000.

ANM. 1. Fart med passagerskibe eller skibe til blandet fragt- og passagerbefordring (d.v.s. med mindst 12 passagerer) er ikke medregnet i tabellens tal.

ANM. 2. Skibe med last til eller fra udlandet, der ankommer eller afgår via anden dansk havn, medregnes under øvrige Danmark og lasten under pågældende land.

ANM. 3. Skibenes nettoregister-tonnage er beregnet efter den såkaldte british rule.

TABEL 141. Udlosset og indladet godsmængde i københavnske havne efter varegrupper.
Loaded and unloaded goods in the ports of Copenhagen classified.

	Udlosset gods fra <i>goods discharged from</i>		Indladet gods til <i>goods loaded to</i>	
	indland <i>Denmark</i>	udland <i>foreign countries</i>	indland <i>Denmark</i>	udland <i>foreign countries</i>
	tons	tons	tons	tons
1967				
Korn <i>cereals</i>	10 723	66 604	12 783	21 220
Andre næringsmidler <i>other food products</i>	14 115	264 730	28 680	377 901
Oliefrø, nødder m.v. <i>oil-seeds, oil-nuts, oils, fats</i>	1 614	247 798	311	33 317
Træ og tømmer <i>wood and lumber</i>	86	51 537	6 482	11 073
Gødningsstoffer <i>fertilizers</i>	180	3 016	127	70
Sten, sand, grus m.v. <i>crude minerals other than ore</i>	166 702	155 568	633	26 844
Malm og metalaff. <i>iron ore, non-ferrous metal ore</i>	57	12 141	2 980	13 185
Animalske og veget. råstoffer <i>other crude materials</i>	382	42 663	3 244	40 191
Fast brændsel <i>solid fuel</i>	140	794 179	4 414	17 975
Flydende brændsel <i>petroleum and petroleum products</i>	1 062 788	2 982 596	288 852	23 140
Kemiske produkter <i>chemicals</i>	7 648	102 729	2 983	26 404
Teglværksprodukter, cement <i>lime cement, other mineral articles</i> ..	581 932	21 442	11 588	14 882
Metaller <i>metals</i>	4 262	283 313	3 987	16 740
Mere bearbejdede metalvarer <i>manufactured metal articles</i>	15	45 184	1 851	5 299
Maskiner og transportmaskiner <i>machines, transport equipment</i> ..	774	41 839	2 970	50 083
Andre varer <i>miscellaneous manufactured articles</i>	699	141 211	6 447	27 229
Stykgods ikke specificeret <i>unspecified general cargo</i>	94 669	395 712	186 091	197 728
I alt <i>total</i> ...	1 946 786	5 652 262	564 423	903 281

TABEL 142. Færdselstællinger. *Traffic countings.*

	Tællinger <i>countings</i>		Trafikken kl. 6-20 <i>traffic 6-20 o'clock</i>			
	Antal <i>number</i>	Årstid <i>season</i>	Køretøjer ¹ <i>vehicles</i>	Sporvogns- tog <i>tramways</i>	Knallerter <i>cyclists with auxiliary motor</i>	Cykler <i>bicycles</i>
1967-68						
H. C. Andersens Boulevard sydøst { mod sydøst } for Jarmers Plads { mod nordvest }	4	Hele året	{ 16 662 14 842	146 147	1 087 1 053	2 034 1 736
Borups Allé nordvest for Vibevej.....	1	Juni	23 575	—	1 605	3 096
Bredgade ² nord for Kgs. Nytorv fra Kgs. Nytorv	1	Sept.	14 671	222	1 269	2 759
Christians IV's Bro.....	1	Sept.	13 933	—	779	1 438
Dronning Louises Bro.....	1	Sept.	27 972	717	4 870	13 260
Dæmningen over Skt. Jørgens Sø.....	1	Sept.	14 738	—	1 317	3 628
Ellehjergvej øst for Gammel Køge Lan- { mod byen } devej { fra byen }	1	Juni	{ 17 001 17 693	— —	753 880	1 110 1 138
Englandsvej syd for Oxford Allé.....	1	Juni	23 623	—	1 358	2 383
Farvergade ² nordøst for Rådhuspladsen mod nordøst	1	Sept.	9 682	—	1 070	2 235
Fredensgade sydøst for Blegdamsvej.. { mod byen } { fra byen }	4	Hele året	{ 14 544 12 448	114 113	862 680	2 501 1 944
Frederiksborggade ² øst for Nørre Voldgade..... mod nordvest	1	Sept.	10 798	—	1 587	4 042
Frederiksborggade sydøst for Søtorvet { mod byen } { fra byen }	1	Sept.	{ 6 683 9 498	357 360	1 391 1 636	3 843 4 676
Frederiksborgvej syd for Gladsaxevej.....	1	Juni	26 905	—	2 113	3 320
Frederikssundsvej på broen over Fæstningsgraven ...	1	Juni	18 570	—	1 978	3 104
Gl. Kongevej vest for Bagerstræde.....	1	Sept.	21 132	—	2 052	5 834
Gl. Køge Landevej syd for Vigerslevvej { mod byen } { fra byen }	4	Hele året	{ 13 340 12 981	— —	660 689	988 1 031
Gothersgade sydøst for Søtorvet..... { mod byen } { fra byen }	1	Sept.	{ 3 624 5 536	— —	267 602	761 1 537
Grøndals Parkvej nord for Peter Bangs Vej.....	1	Okt.	14 166	—	774	807
Gyldenløvesgade ud for Søerne.....	1	Sept.	49 353	294	4 482	11 675
Hareskovvej på broen over kanalen.....	1	Juni	25 072	—	1 659	1 804
Hillerødgade vest for Borups Allé.....	1	Juni	16 300	—	1 213	2 557
Istedgade nordøst for Absalonsgade.....	1	Sept.	12 496	440	1 845	5 228

¹ Personbiler, omnibusser, motorcykler, lastbiler m. m. ² Ensrettet færdsel.

ANM. Hvor intet andet er anført, angiver tallene den samlede trafik i begge retninger.

(fortsættes)

TABEL 142 (fortsat).

Færdselstællinger. *Traffic countings.*

		Tællinger <i>countings</i>		Trafikken kl. 6–20 <i>traffic 6–20 o'clock</i>			
		Antal <i>number</i>	Årstid <i>season</i>	Køretøjer ¹ <i>vehicles</i>	Sporvogns- tog <i>tramways</i>	Knallerter <i>cyclists with</i> auxiliary motor	Cykler <i>bicycles</i>
1967—68 (fortsat)							
Jagtvej sydvest for Nørrebros	{ mod nordøst	15	Hele året	11 280	—	811	2 138
Runddel	{ mod sydvest			12 206	—	945	2 221
Jyllingevej vest for Tudskevej		1	Juni	24 561	—	1 600	2 452
Kalvebod Brygge sydvest for Bernstorffsgade		1	Sept.	19 228	—	1 217	1 812
Knippelsbro ²		1	Sept.	40 755	297	5 822	15 004
Kristen Bernikows Gade ³ nordvest							
for Østergade	mod sydøst	1	Sept.	12 592	—	1 585	4 138
Købmagergade ³ nordvest for Østergade mod nordvest		1	Sept.	9 663	—	1 545	3 780
Langebrogade ⁴		1	Sept.	52 002	298	4 781	12 436
Lyngbyvej nord for Røvsingsgade	{ mod byen	15	Hele året	20 561	110	892	1 756
	{ fra byen			17 350	110	805	1 661
Lyngbyvej ud for Emdrup Sø	{ mod byen	1	Maj	18 716	—	749	1 214
	{ fra byen			17 555	—	719	1 145
Nørre Allé syd for Universitetsparken	{ mod byen	4	Hele året	13 051	—	699	1 874
	{ fra byen			11 803	—	590	1 581
Nørregade sydøst for Nørre Vold-	{ mod nordvest	1	Sept.	3 376	150	420	1 393
gade	{ mod sydøst			7 646	148	971	3 432
Nørre Voldgade nordøst for Jarmers Plads		1	Sept.	21 918	218	1 827	4 950
Roskildevej ud for Damhussøen	{ mod byen	18	Hele året	22 044	—	924	1 050
	{ fra byen			20 794	—	980	1 192
Roskildevej vest for Ålholm Plads	{ mod byen	4	Hele året	11 436	—	451	544
	{ fra byen			11 133	—	408	478
Sjællandsbroen		1	Sept.	28 949	—	1 695	1 102
Skindergade ³ sydvest for Købmagergade mod sydvest		1	Sept.	3 711	—	645	1 483
Skindergade ³ nordøst for Skoubogade	mod nordøst	1	Sept.	1 541	—	209	584
Slotsherrensvej vest for Åveningen	{ mod byen	1	Juni	7 218	—	567	1 014
	{ fra byen			7 384	—	608	1 048
Store Kongensgade ³ nord for							
Kongens Nytorv	mod Kgs.Nytorv	1	Sept.	15 401	225	1 425	3 184
Strandboulevarden nord for Classensgade		1	Sept.	12 752	—	873	1 963
Strandvejen syd for Tuborgvej	{ mod byen	1	Maj	12 520	—	631	1 397
	{ fra byen			13 232	—	696	1 610
Sølvgade nordvest for Sølvtorvet	{ mod byen	1	Sept.	13 250	114	1 301	3 530
	{ fra byen			9 716	111	886	2 814
Sønderkær vest for Vigerslevvej		1	Juni	8 916	—	562	1 058
Tagsensvej sydøst for Tuborgvej		1	Juni	23 202	222	1 739	3 228
Torvegade sydøst for Strandgade	{ mod byen	4	Hele året	15 954	147	1 678	4 024
	{ fra byen			15 495	147	1 752	4 747
Tuborgvej nordøst for Bispebjerg	{ mod nordøst	15	Hele året	11 057	—	518	858
Parkallé	{ mod sydvest			10 286	—	471	769
Tuborgvej sydvest for Lundedalsvej		1	Maj	27 226	—	1 330	2 101
Vasbygade vest for Belvederegade		1	Juni	15 647	—	865	1 326
Vendersgade sydøst for Søtorvet	{ mod byen	1	Sept.	4 246	—	504	1 680
	{ fra byen			2 685	—	202	708
Vesterbrogade vest for Rådhus-	{ mod Rådhuspl.	17	Hele året	12 892	217	1 070	2 382
pladsen	{ fra Rådhuspl.			10 845	217	1 016	2 284
Vester Farimagsgade nord for Ved Vesterport		1	Sept.	17 688	—	1 125	2 937
Vigerslev Allé øst for Toftegårds Plads	{ mod byen	1	Juni	16 497	110	1 203	2 261
	{ fra byen			12 200	111	910	1 878
Vigerslev Allé vest for Vigerslevvej		1	Juni	7 658	—	755	1 244
Vigerslevvej nord for Langagervej		1	Juni	15 982	—	1 034	1 700
Østbanegade nord for Classensgade	{ mod byen	1	Sept.	6 641	—	317	364
	{ fra byen			7 458	—	391	491
Øster Allé sydøst for Vibehus Runddel		1	Maj	10 933	222	707	2 177
Østerbrogade nord for Classensgade	{ mod byen	1	Sept.	17 741	111	1 388	4 506
	{ fra byen			16 148	111	1 470	4 961
Øster Søgade nordøst for Bartholins-	{ mod nordøst	4	Hele året	7 566	—	418	1 142
gade	{ mod sydøst			8 415	—	398	1 051
Åboulevard nordvest for Tømrergade	{ mod byen	17	Hele året	16 019	—	951	2 037
	{ fra byen			13 779	—	801	1 836

¹ Personbiler, omnibusser, motorcykler, lastbiler m. m.² Desuden gennemsnitlig 5 900 fodgængere i tiden kl. 6–20.³ Ensrettet færdsel.⁴ Desuden gennemsnitlig 3 122 fodgængere i tiden kl. 6–20.

ANM. Hvor intet andet er anført, angiver tallene den samlede trafik i begge retninger.

TABEL 143.

Færdselen over Knippelsbro, Langebro og Sjællandsbroen.*Traffic across the bridges "Knippelsbro", "Langebro", and "Sjællandsbroen."*

Gennemsnitlig pr. dag ¹ <i>daily average</i>	Sporvogns- tog tram- ways	Omni- busser buses	Person- biler <i>private cars, taxis, etc.</i>	Motor- cykler <i>motor- cycles</i>	Knaller- ter <i>bicycles with aux. motor</i>	Last- auto- mobiler <i>vans, trucks, etc.</i>	Cykler m. lad og heste- vogne <i>goods bicycles and horse- drawn cars</i>	Alm. cykler <i>bicycles</i>	Fod- gængere <i>pedes- trians</i>
Knippelsbro									
Sept. 1968	261	616	25 372	1 307	4 962	8 242	37	13 643	5 406
» 1967	264	635	24 927	1 665	5 252	8 388	37	14 027	5 525
» 1966	251	654	21 570	1 541	4 276	7 906	33	10 453	4 806
» 1961-65 gnstl. <i>average</i>	521	172	18 427	2 616	6 212	8 957	113	19 528	5 018
» 1956-60 » »	520	135	11 770	4 413	8 355	8 902	360	33 502	5 010
Langebro									
Sept. 1968	266	1 104	31 663	1 571	5 125	11 876	71	10 730	2 465
» 1967	262	1 002	30 892	1 796	5 170	11 339	55	11 534	2 867
» 1966	262	1 031	31 374	1 833	4 532	11 156	63	8 983	2 086
» 1961-65 gnstl. <i>average</i>	453	723	25 174	3 443	6 438	12 827	111	16 796	2 819
» 1956-60 » »	523	589	14 040	5 127	8 698	12 678	251	27 281	3 001
Sjællandsbroen									
Sept. 1968	—	204	17 480	618	1 574	9 706	53	1 050	...
» 1967	—	199	15 893	731	1 509	8 547	44	993	...
» 1966	—	171	13 937	670	1 227	8 686	47	577	6
» 1965	—	159	12 635	841	1 534	8 001	14	1 107	15
» 1961-65 gnstl. <i>average</i>	—	125	9 034	967	1 626	6 560	22	1 074	13

I tiden kl. 6-18.

TABEL 144.

Trafikken gennem Knippelsbro, Langebro og Sjællandsbroen.*Traffic passing the bridges "Knippelsbro", "Langebro", and "Sjællandsbroen".*

	Antal oplukninger <i>openings</i>			Antal skibe gennem åben bro på hverdage ¹ <i>number of ships through open bridge on week-days</i>		
	Kl. 6-20	hele døgnet <i>day and night</i>	gnstl. pr. døgn <i>average all the 24 hours</i>	Kl. 6-20	hele døgnet <i>day and night</i>	gnstl. pr. døgn <i>average all the 24 hours</i>
Knippelsbro						
1968	6 485	9 634	26,3	9 120	13 085	42,9
1967	6 884	10 422	28,6	10 300	13 876	45,6
1966	6 389	10 005	27,4	8 494	12 699	41,6
1965	7 180	10 977	30,1	10 816	15 150	49,7
1961-65 gnstl. <i>average</i>	7 925	9 992	27,4	11 657	13 807	45,3
1956-60 » »	8 196	8 983	24,6	11 599	12 201	40,0
Langebro						
1968	5 793	8 545	23,3	8 454	11 919	39,1
1967	6 228	9 007	24,7	9 453	12 142	39,9
1966	5 845	8 424	23,1	7 825	10 826	35,5
1965	6 614	9 375	25,7	9 983	13 204	43,3
1961-65 gnstl. <i>average</i>	7 223	8 811	24,1	10 508	12 122	39,7
1956-60 » »	7 456	8 132	22,3	10 390	10 882	35,7
Sjællandsbroen						
1968	2 274	6,2	...	6 902	19,3
1967	2 234	6,1	...	6 272	17,6
1966	2 066	5,7	...	6 077	17,0
1965	2 231	6,1	...	5 944	16,6
1961-65 gnstl. <i>average</i>	...	2 590	7,1	...	6 446	18,1
1956-60 » »	12 611 ²	35,3

¹ For Sjællandsbroen inkl. søndage.² Gennem Slusen i Sydhavnen.

TABEL 145.

Færdsselsuheld med personskade, fordelt efter hovedårsag.

Traffic accidents with injury to persons distributed by main cause.

Hovedstaden <i>the capital</i>	Antal uheld number of accidents	Antal dræbte og tilskadekomne <i>number of killed and injured</i>							I alt <i>total</i>	Heraf dræbte ¹ <i>of which killed</i>
		Bilister <i>motorists</i>	Motor- cyk- lister <i>motor- cyclists</i>	Knal- lert kørere <i>cyclists with auxiliary motor</i>	Cyk- lister <i>cyclists</i>	Andre kø- rende <i>other persons</i>	Fod- gæng- ere <i>ped- estrians</i>			
1966										
Uheld forvoldt af <i>accident caused by</i>										
A. Automobiles <i>automobiles</i>										
Indkørsel på hovedvej <i>driving on to major road</i>	12	7	5	—	1	3	2	18	—	
Udkørsel fra privat grund, cykelsti el. lign. <i>driving out from private premises, bicycle path, etc.</i>	40	12	10	14	5	—	1	42	—	
Indkørsel på mere betydende vej i øvrigt <i>when driving on to by-road</i>	281	195	89	32	42	2	4	364	5	
Ved vigepligt over for færdsel fra højre i øvrigt <i>failure to give way to traffic from the right</i>	321	297	54	42	40	—	3	436	3	
Ved vigepligt over for fodgængere <i>failure to give way to pedestrians</i>	140	6	—	—	—	—	151	157	5	
Standsele ikke for signal ved jernbane <i>failure to stop at signal at level crossing</i>	3	5	—	—	—	—	—	5	—	
Overhaling på bakke eller i kurve <i>overtaking on hill or bend</i>	1	3	—	—	—	—	—	3	—	
Overhaling i kryds <i>overtaking in junction</i>	5	2	—	1	2	—	—	5	—	
Overhaling i fodgængerovergang <i>overtaking at pedestrian crossing</i>	19	—	—	—	—	—	21	21	1	
For stor hastighed efter forholdene <i>excessive speed having regard to conditions</i>	84	92	3	1	9	—	15	120	6	
For tæt efter andet køretøj <i>driving too close behind other vehicle</i>	44	43	1	4	6	1	1	56	—	
Ukorrekt svingning <i>incorrect turn</i>	455	188	119	112	108	8	6	541	2	
Ved ændring af vejbane <i>when changing traffic lane</i>	41	30	14	7	2	—	—	53	—	
Ved møde med andet køretøj <i>when meeting other vehicle</i> ...	11	12	1	—	2	1	—	16	—	
Uforsigtig igangsætning <i>careless starting</i>	51	24	16	12	5	6	—	63	1	
Åbning af vognør <i>negligently opening car door</i>	119	—	5	37	78	—	1	121	1	
Uforsigtig parkering <i>negligent parking</i>	5	1	1	2	—	3	—	7	—	
Spirituspåvirkning <i>intoxication</i>	223	270	4	9	21	2	29	335	13	
Sygdom o. l. ill. <i>etc.</i>	14	12	—	—	2	—	2	16	2	
Uopmærksomhed, træthed o. l. <i>inattentive or attention diverted</i>	414	289	13	31	58	3	100	494	16	
Andre årsager <i>other</i>	467	326	53	61	77	10	52	579	10	
I alt total 1966...	2750	1814	388	365	458	39	388	3452	65	
» » 1965...	2684	1740	438	351	429	44	408	3410	72	
B. Motorcykler <i>motor cycles</i>										
Indkørsel på hovedvej <i>driving on to major road</i>	—	—	—	—	—	—	—	—	—	
Udkørsel fra privat grund, cykelsti el. lign. <i>driving out from private premises, bicycle path, etc.</i>	3	—	3	—	—	—	—	3	—	
Indkørsel på mere betydende vej i øvrigt <i>when driving on to by-road</i>	14	—	13	—	—	1	—	14	—	
Ved vigepligt over for færdsel fra højre i øvrigt <i>failure to give way to traffic from the right</i>	23	1	26	1	2	—	—	30	—	
Ved vigepligt over for fodgængere <i>failure to give way to pedestrians</i>	20	—	3	—	—	—	21	24	—	
Overhaling <i>overtaking</i>	15	1	13	1	—	—	2	17	—	
For stor hastighed efter forholdene <i>excessive speed having regard to conditions</i>	23	—	22	—	2	—	6	30	—	
Uforsigtig manøvre <i>careless manoeuvre</i>	7	—	8	—	—	—	—	8	—	
Spirituspåvirkning <i>intoxication</i>	29	1	35	—	1	—	4	41	6	
Andre årsager <i>other</i>	169	2	166	2	8	—	18	196	—	
I alt total 1966...	303	5	289	4	13	1	51	363	6	
» » 1965...	380	13	351	12	30	—	67	473	8	
C. Knallerter <i>bicycles with auxiliary motor</i>										
Vigepligtforseelse <i>failure to give way</i>	91	—	1	91	1	—	—	93	4	
Ukorrekt svingning <i>incorrect turn</i>	59	1	4	56	2	—	—	63	3	
Spirituspåvirkning <i>intoxication</i>	101	1	—	98	1	—	6	106	5	
Andre årsager <i>other</i>	360	8	2	310	13	—	40	373	4	
I alt total 1966...	611	10	7	555	17	—	46	635	16	
» » 1965...	567	4	13	527	16	—	34	594	9	

¹ Vedrører dødsfald, der indtræffer indtil 30 dage efter uheldet.

ANM. Det understreges, at der ved den benyttede årsagsgruppering ikke er tilsigtet en udtømmende redegørelse for det ofte meget komplicerede sammenspil af forskelligartede faktorer, der fører til uheld. (fortsættes)

TABEL 145 (fortsat). **Færdssuheld med personskade, fordelt efter hovedårsag.**
Traffic accidents with injury to persons distributed by main cause.

Hovedstaden <i>the capital</i>	Antal uheld number of accidents	Antal dræbte og tilskadekomne number of killed and injured							Heraf dræbte ¹ of which killed
		Bilister motorists	Motor- cyk- lister motor- cyclists	Knal- lert- kørere cyclists with auxili- ary motor	Cyk- lister cyclists	Andre kø- rende other persons	Fod- gæng- ere pede- strians	I alt total	
1966									
Uheld forvoldt af <i>accident caused by</i>									
(fortsat)									
D. Cykler <i>bicycles</i>									
Vigepligtsforseelse <i>failure to give way</i>	144	3	10	2	138	—	—	153	2
Ukorrekt svingning <i>incorrect turn</i>	144	5	7	—	140	—	1	153	2
Spirituspåvirkning <i>intoxication</i>	57	—	1	—	55	—	2	58	3
Andre årsager <i>other</i>	376	2	1	8	357	3	21	392	5
I alt total 1966...	721	10	19	10	690	3	24	756	12
» » 1965...	784	13	30	7	751	3	24	828	21
E. Andet køretøj <i>other vehicle</i>	64	13	3	1	—	51	5	73	—
» » 1965...	74	7	1	—	1	63	10	82	5
F. Fodgængere <i>pedestrians</i>	1392	26	28	18	17	2	1369	1460	27
» » 1965...	1221	29	36	12	20	2	1195	1294	33
G. Årsagsforhold vedrørende køre- banen. <i>road factors</i>	25	5	3	10	6	—	4	28	—
» » 1965...	20	1	5	4	4	—	7	21	—
A.-G. Tilsammen total 1966	5866	1883	737	963	1201	96	1887	6767	126
» » 1965	5730	1807	874	913	1251	112	1745	6702	148

¹ Vedrører dødsfald, der indtræffer indtil 30 dage efter uheldet.

ANM. Se anm. side 120.

TABEL 146. **Færdssuheld med personskade, fordelt efter kørebanens type.**
Traffic accidents involving personal injury.

1966	København	Frede- riksberg	Gentofte	Hovedstaden <i>the capital</i>	
				1966	1965
Antal uheld med personskader <i>number of accidents</i>					
Kryds og rundkørsler <i>crossings and circuits</i>	2 320	375	196	2 891	2 938
Lige kørebane <i>straight road</i>	2 138	409	199	2 746	2 553
Kurve <i>curved road</i>	95	11	22	128	139
Udkørsel fra ejendom <i>driving out from premises</i>	76	22	1	99	98
Jernbaneoverskæring <i>railway crossing</i>	2	—	—	2	2
I alt total...	4 631	817	418	5 866	5 730
Antal personskader <i>injury to persons</i>					
Dræbte ¹ <i>persons killed</i>	105	13	8	126	148
Alvorlig tilskadekomne <i>persons seriously injured</i>	2 387	398	258	3 043	2 931
Lettere tilskadekomne <i>persons slightly injured</i>	2 827	531	240	3 598	3 623
I alt total...	5 319	942	506	6 767	6 702

¹ Vedrører dødsfald, der indtræffer indtil 30 dage efter uheldet.

TABEL 147. **Indregistrerede automobiler og motorcykler.**
Registered motor vehicles.

31. december 1967	Alm. personbiler <i>private cars</i>	Hyrevoagne m. m. ¹ <i>taxis, etc.</i>	Rute- og turistbiler <i>buses, etc.</i>	Vare- og lastbiler ² <i>vans, trucks, etc.</i>	Automobiler i alt total	Motorcykler <i>motorcycles</i>
Frederiksberg	16 550	472	8	3 431	20 461	1 492
Gentofte	16 899	180	38	2 462	19 579	1 221
Hovedstaden i alt ^{31/12} 1967 total...	131 640	3 855	694	30 051	166 240	13 706
» » » ^{31/12} 1966 » ...	124 522	3 876	689	29 690	158 777	15 797

¹ Herunder biler til udlejning uden fører samt sygebiler.

² Herunder brandkøretøjer.

TABEL 148.

Social forsikring og offentlig forsorg 1965/66-1967/68.

Social insurance and public assistance 1965/66-1967/68.

	København			Frederiksberg		
	1965-66	1966-67	1967-68	1965-66	1966-67	1967-68
Samlet antal personer total number of persons						
Invalidepension ¹ <i>disablement pension</i>	20706	19668	20396	2436	2397	2397
heraf overgået til indtægtsbestemt folkepension <i>national pension fixed according to income</i>	907	923	849	108	153	153
Folkepension, ¹ indtægtsbestemt <i>national pension fixed according to income</i>	74107	71549	74072	11908	11812	12068
heraf overgået til folkepensionens mindstebeløb <i>transferred to minimum national pension</i>	343	125	208	67	42	42
Folkepensionens ¹ mindstebeløb <i>minimum national pension</i>	28508	28300	28227	8534	8097	8072
heraf overgået til indtægtsbestemt folkepension <i>national pension fixed according to income</i>	2129	2351	2447	341	423	511
Invalide- og folkepension, ¹ netto i alt ² <i>total</i>	119942	116118	119191 ³	22362	21688	21793
Enkepension og hjælp til enker m. fl. <i>widows pension</i>	3404	3488	3590	400	369	371
heraf som modtog anden understøttelse <i>who received other pub. assistance</i>	671	681	726
Bidrag til enker, enkem. og forældrel. børn m. v. <i>widows, widowers, and orphans</i>	2067	1884	1752	331	300	295
heraf som også modtog anden hjælp <i>who received other public assistance</i>	525	482	458	33	42	42
Hjælp ved trang i almindelighed m. v. <i>ordinary public assistance</i>	9968	11449	15220	764	827	1068
Udvidet hjælp <i>extended assistance</i>	2178	2069	2271	241	197	222
Kontingenthjælp ⁴ <i>subscription aid</i>	3665	4150	4908	335	412	545
heraf som også modtog anden hjælp <i>who received other public assistance</i>	3415	3846	4507	327	393	511
Offentlig forsorg ⁴ netto i alt ² <i>total</i>	13938	15224	19186	1311	1301	1552
heraf folke- og invalidepensionister samt enkepensionister <i>hereof old-age and disablement pensioners</i>	959	1128	1511
Udgifter expenditure						
Invalidepension <i>disablement pension</i>	124880	162939	202733	14171	18554	22600
Folkepension, indtægtsbestemt <i>national pension fixed according to income</i>	454249	527115	603832	66089	75887 ⁵	86833
Folkepensionens mindstebeløb <i>minimum national pension</i>	28201	29467	33120	8160	8629	9600
Invalide- og folkepension i alt <i>total</i>	607330	719521	839685	88429	103070	119040
Enkepension og hjælp til enker m. fl. <i>widows pension</i>	16383	18776	20825	1781	1876	2222
Sygeforsikring <i>sickness insurance</i>	5066	5976	8241	641	871	1000
Arbejdsanvisning og arbejdsløshedsforsikr. <i>placem. and unemployment insurance</i>	4354	5313	5530	335	442	411
Børne- og ungdomsværn m. v. <i>child welfare</i>	36384	43442	53294	2641	3093	3622
Underholdsbidrag til børn <i>child support</i>	27049	31145	36245	2529	2903	3444
Bidrag til børn af enker m. fl. <i>allowances for widows' children etc.</i>	3632	3787	3060	426	440	442
Hjælp ved trang i almindelighed m. v. <i>ordinary public assistance</i>	13764	19686	31544	770	991	1477
Udvidet hjælp <i>extended assistance</i>	4899	5628	5788	427	506	547
Offentlig forsorg i alt <i>total</i>	49344	60246	76637	4152	4840	5899
Mælkehjælp til svangere kvinder <i>milk aid</i>	2227	2371	2303	191	228	222
Driftstilskud til forsorgelsesvæsenets institutioner <i>contrib. to inst. of welfare</i>	66242	79543	88970	3658	684 ⁶	5437
Husmoderafløsning <i>housewife relief</i>	7415	7238	7778	675	682	777
Hjemmesygepleje <i>home nursery</i>	5827	6474	7020	856	984	968
Boligsikring (før 1967/68 huslejetilskud) <i>rent assistance</i>	8844	10632	37381	1677	1983	6877
Revalidering <i>rehabilitation</i>	928	1456	2442	129	170	242
I øvrigt <i>etc.</i>	1446	1089	1751	33	42	51
I alt <i>total</i>	811790	962077	1151857	105198	122965	146800
Refusion til kommuner <i>restitution to other local government</i>	142	119	110	21	31	28
Tilsammen ⁷ <i>total expenditure</i>	811932	962196	1151967	105219	122996	147028
Indtægter revenue						
Bidrag fra forsørgere o. l. <i>amount paid by parents, etc.</i>	24636	25590	29852	3047	2800	3433
Refusion fra kommuner <i>restitution from other local government</i>	105	93	83	23	20	21
Mellemkommunal refusion <i>restitution between local government</i>	13157	27288	34098	478	454	÷ 13
Tilskud fra staten jfr. lov nr. 25 af 5. febr. 1958 <i>government restitution</i>	1219	1317	1426	324	360	360
Refusion fra staten og invalideforsikringsfonden <i>restitution from government and disablement insurance fund</i>	580061	689797	834403	77212	90180	107722
I alt <i>total revenue</i>	619178	744085	899862	81084	93814	111242
Kommunens nettoudgift <i>net expenditure</i>	192754	218111	252105	24135	29182	35844
» » pr. indbygger <i>net expenditure per inhabitant</i> kr.	284	327	383	218	267	332

¹ Hovedpersoner, ægtepar regnet som to personer. ² D. v. s. antal forskellige personer, der har nydt understøttelse, således at en person, der har modtaget flere arter af hjælp, kun er medregnet een gang. ³ Hertil kommer 3889 invalide- og folkepensionister med ophold i pleje- og alderdomshjem. ⁴ Hovedpersoner, ægtepar regnet som een person. ⁵ Inkl. omsorgsarbejde. ⁶ Inkl. privat dagpleje. ⁷ Omfatter samtlige udgifter, bortset fra administrationsudgifter og forskellige tilskud til sociale formål, og svarer således ikke til det i tabelens første halvdel anførte personaltal.

TABEL 148 (fortsat).

Social forsikring og offentlig forsorg 1965/66-1967/68.

Social insurance and public assistance 1965/66-1967/68.

	Gentofte			Hovedstaden i alt the capital, total		
	1965-66	1966-67	1967-68	1965-66	1966-67	1967-68
Samlet antal personer total number of persons						
Invalidepension ¹ <i>disablement pension</i>	976	906 ²	906 ²	24118	22971	23622
heraf overgået til indtægtsbestemt folkepension <i>national pension fixed according to income</i>	31	1046
Folkepension, ¹ indtægtsbestemt <i>national pension fixed according to income</i>	5739	5439 ²	5439 ²	91754	88800	91593
heraf overgået til folkepensionens mindstebeløb <i>transferred to minimum national pension</i>	55	465
Folkepensionens ¹ mindstebeløb <i>minimum national pension</i>	6547	5882 ²	5882 ²	43589	42279	42180
heraf overgået til indtægtsbestemt folkepension <i>national pension fixed according to income</i>	266	2736
Invalide- og folkepension, ¹ netto i alt ³ <i>total</i>	12910	155214
Enkepension og hjælp til enker m. fl. <i>widows pension</i>	185	195 ²	195 ²	3989	4052	4164
heraf som modtog anden understøttelse <i>who received other pub. assistance</i>
Bidrag til enker, enkem. og forældrel. børn m. v. <i>widows, widowers, and orphans</i> heraf som også modtog anden hjælp <i>who received other public assistance</i>	99 25	131 10	72 29	2497 583	2315 534	2114 532
Hjælp ved trang i almindelighed m. v. <i>ordinary public assistance</i>	300	373	440	11032	12649	16725
Udvidet hjælp <i>extended assistance</i>	125	115	123	2544	2381	2615
Kontingenthjælp ⁴ <i>subscription aid</i>	125	72	105	4125	4634	5619
heraf som også modtog anden hjælp <i>who received other public assistance</i>	115	64	150	3857	4303	5176
Offentlig forsorg ⁴ netto i alt ³ <i>total</i>	509	617	621	15758	17142	21365
heraf folke- og invalidepensionister samt enkepensionister <i>hereof old-age and disablement pensioners</i>	37	31	85
Udgifter expenditure						
Invalidepension <i>disablement pension</i>	6502	8838	11105	145553	190331	236446
Folkepension, indtægtsbestemt <i>national pension fixed according to income</i>	31708	36619	42058	552055	633621	732728
Folkepensionens mindstebeløb <i>minimum national pension</i>	6606	7028	7986	42967	45124	50709
Invalide- og folkepension i alt <i>total</i>	44816	52485	61149	740575	875076	1019883
Enkepension og hjælp til enker m. fl. <i>widows pension</i>	1058	1219	1248	19222	21871	24294
Sygeforsikring <i>sickness insurance</i>	119	178	193	5826	7025	9442
Arbejdsanvisning og arbejdsløshedsforsikr. <i>placem. and unemployment insurance</i>	1104	1250	1383	5793	7005	7325
Børne- og ungdomsværn <i>child welfare</i>	551	661	1068	39576	47196	57982
Underholdsbidrag til børn <i>child support</i>	983	1106	1219	30561	35154	40911
Bidrag til børn af enker m. fl. <i>allowances for widows' children etc.</i>	174	162	153	4232	4389	3641
Hjælp ved trang i almindelighed m. v. <i>ordinary public assistance</i>	458	594	614	14992	21271	33636
Udvidet hjælp <i>extended assistance</i>	349	289	319	5675	6423	6649
Offentlig forsorg i alt <i>total</i>	1964	2151	2305	55460	67237	84837
Mælkehjælp til svangre kvinder <i>milk aid</i>	133	145	138	2551	2744	2663
Driftstilskud til forsørgelsesvæsenets institutioner <i>contrib. to inst. of welfare</i> ..	3543	4530	5937	73443	88757	100344
Husmoderafløsning <i>housewife relief</i>	389	466	507	8479	8386	9062
Hjemmesygepleje <i>home nursery</i>	305	398	416	6988	7856	8419
Boligsikring (før 1967/68 huslejetilskud) <i>rent assistance</i>	2242	1789	5892	12763	14404	50151
Revalidering <i>rehabilitation</i>	61	82	122	1118	1708	2810
I øvrigt <i>etc.</i>	430	482	1292	1909	1613	3101
I alt <i>total</i>	56715	65836	81650	973703	1150878	1380313
Refusion til kommuner <i>restitution to other local government</i>	18	23	15	181	173	412
Tilsammen ⁵ <i>total expenditure</i>	56733	65859	81665	973884	1151051	1380725
Indtægter revenue						
Bidrag fra forsørgere o. l. <i>amount paid by parents, etc.</i>	1547	2878	3711	29230	31268	36999
Refusion fra kommuner <i>restitution from other local government</i>	152	170	181	280	283	479
Mellekommunal refusion <i>restitution between local government</i>	÷ 8748	÷ 8958	÷ 14458	4887	18784	19510
Tilskud fra staten jfr. lov nr. 25 af 5. febr. 1958 <i>government restitution</i>	342	379	409	1885	2050	1835
Refusion fra staten og invalideforsikringsfonden <i>restitution from government and disablement insurance fund</i>	39620	46523	55843	696893	826500	997973
I alt <i>total revenue</i>	32913	40992	45686	733175	878891	1056796
Kommunens nettoudgift <i>net expenditure</i>	23820	24867	35979	240709	272160	323929
» » pr. indbygger <i>net expenditure per inhabitant</i>	279	295	435	275	316	382

¹ Hovedpersoner, ægtepar regnet som to personer. ² Ved regnskabsårets slutning. ³ D. v. s. antal forskellige personer, der har nydt understøttelse, således at en person, der har modtaget flere arter af hjælp, kun er medregnet een gang. ⁴ Hovedpersoner, ægtepar regnet som een person. ⁵ Omfatter samtlige udgifter, bortset fra administrationsudgifter og forskellige tilskud til sociale formål, og svarer således ikke til det i tabellens første halvdel anførte personal.

TABEL 149. **Antal understøttede¹ fordelt efter alder, køn og forsørgerforhold.**
Number of persons receiving aid distributed according to age, sex, and family status.

31. marts 1968 København Copenhagen	Mænd males				Kvinder females				I alt total		
	Antal understøttede number of persons			Under- støttede i pct. af befolk- ningen in percent of popu- lation	Antal understøttede number of persons			Under- støttede i pct. af befolk- ningen in percent of popu- lation	Antal under- støttede number of persons	Under- støttede i pct. af befolk- ningen in percent of popu- lation	
	Familie- forsørgere heads of family	Enlige personer single persons	I alt total		Familie- forsørgere heads of family	Enlige personer single persons	Hustruer married women				I alt total
Samtlige understøttede: all persons receiving aid											
18-19 år years	25	264	289	3,0	182	131	315	628	6,4	917	4,7
20-24 » »	1 207	1 070	2 277	6,7	1 091	357	1 306	2 754	8,4	5 031	7,6
25-29 » »	633	884	1 517	6,5	840	258	647	1 745	8,8	3 262	7,6
30-34 » »	427	726	1 153	7,2	575	247	460	1 282	8,4	2 435	7,8
35-39 » »	440	680	1 120	7,3	429	284	465	1 178	7,5	2 298	7,4
40-44 » »	467	819	1 286	7,5	361	509	503	1 373	7,1	2 659	7,3
45-49 » »	537	873	1 410	6,9	283	872	623	1 778	7,3	3 188	7,1
50-54 » »	725	1 007	1 732	8,0	222	1 480	892	2 594	9,8	4 326	9,0
55-59 » »	1 180	1 268	2 448	10,6	142	3 282	1 234	4 658	16,5	7 106	13,8
60-64 » »	1 632	1 509	3 141	15,8	29	6 736	2 724	9 489	36,4	12 630	27,5
65-69 » »	7 070	2 804	9 874	90,4	5	11 550	7 111	18 666	95,1	28 540	93,3
70-74 » »	8 579	3 564	12 143		—	12 813	5 961	18 774		30 917	
75-79 » »	4 781	2 799	7 580	—	10 083	2 775	12 858	20 438			
80 år og derover and over	2 826	3 108	5 934	—	9 964	1 259	11 223	17 157			
I alt total...	30 529	21 375	51 904	21,6	4 159	58 566	26 275	89 000	31,5	140 904	27,0

¹ I h. t. lov om offentlig forsorg, lov om invalide- og folkepension samt lov om pension og hjælp til enker m. fl.

TABEL 150. **Personer, der modtog invalidepension og folkepension.**
Disablement pension and national pension.

31. marts 1968.	København			Frederiksberg			Gentofte		
	Mænd m.	Kvind. f.	I alt total	Mænd m.	Kvind. f.	I alt total	Mænd m.	Kvind. f.	I alt total
Antal invalidepensionister number of disabled pensioners									
Enlige personer single persons	3597	6769	10366	355	854	1209
Gifte personer, hvis ægtefælle ikke modtog invalide- eller folkepension persons married to non-pensioners	2164	2007	4171	278	203	481
Gifte personer, hvis ægtefælle modtog folkepensionens mindste- beløb persons married to minimum national pensioners	7	83	90	—	10	10
Gifte personer, hvis ægtefælle modtog indtægtsbestemt folke- pension persons married to national pensioners	608	562	1170	87	71	158
Ægtepar, hvor begge ægtefæller modtog invalidepension married couples, both spouses receiving disablement pension ...	442	442	884	43	43	86
I alt total...	6818	9863	16681	763	1181	1944	362	558	920
Aldersfordeling age groups									
Under 25 år - 25 years	125	152	277	14	16	30	20	11	31
25-34 år years	338	446	784	39	39	78	33	24	57
35-44 » »	589	978	1567	66	93	159	24	49	73
45-54 » »	1297	2454	3751	130	253	383	70	150	220
55-67 » »	4469	5833	10302	514	780	1294	215	324	539
I alt total...	6818	9863	16681	763	1181	1944	362	558	920

(fortsættes)

TABEL 150 (fortsat). **Personer, der modtog invalidepension og folkepension.**
Disablement pension and national pension.

31. marts 1968 Personer, der modtog indtægtsbestemt folkepension <i>number of national pensioners</i>	København			Frederiksberg			Gentofte		
	Mænd m.	Kvind. f.	I alt total	Mænd m.	Kvind. f.	I alt total	Mænd m.	Kvind. f.	I alt total
Enlige personer <i>single persons</i>	8 236	36 502	44 738	1 127	6 600	7 727	535	3 287	3 822
Giftede personer, hvis ægtefælle ikke modtog invalide- eller folkepension <i>persons married to non-pensioners</i>	1 497	201	1 698	222	23	245	112	11	123
Giftede personer, hvis ægtefælle modtog folkepen- sionens mindstebeløb <i>persons married to minimum- pensioners</i>	32	75	107	72	87	159	6	11	17
Giftede personer, hvis ægtefælle modtog invalidepen- sion <i>persons married to disabled pensioners</i>	562	608	1 170	6	10	16	27	36	63
Ægtepar, hvor begge ægtefæller modtog indtægts- bestemt folkepension <i>married couples, both spouses receiving national pension</i>	10 326	10 326	20 652	1 449	1 449	2 898	861	861	1 722
I alt total ...	20 653	47 712	68 365	2 876	8 169	11 045	1 541	4 206	5 747
Aldersfordeling age groups									
60-61 år <i>years</i>	31	85	116	3	13	16	5	2	7
62-66 » »	448	9 230	9 678	34	1 233	1 267	11	639	650
67-69 » »	4 557	8 739	13 296	534	1 355	1 889	247	679	926
70-74 » »	7 449	13 379	20 828	997	2 197	3 194	511	1 133	1 644
75-79 » »	4 763	9 032	13 795	672	1 680	2 352	393	900	1 293
80 år og derover <i>and over</i>	3 405	7 247	10 652	636	1 691	2 327	374	853	1 227
I alt total ...	20 653	47 712	68 365	2 876	8 169	11 045	1 541	4 206	5 747
Personer, der modtog folkepensionens mindstebeløb <i>number of persons receiving minimum-pension</i>									
Enlige personer <i>single persons</i>	2 607	8 629	11 236	1 153	2 868	4 021	527	2 000	2 527
Giftede personer, hvis ægtefælle ikke modtog invalide- eller folkepension <i>persons married to non-pensioners</i>	3 450	889	4 339	525	129	654	875	91	966
Giftede personer, hvis ægtefælle modtog invalidepen- sion <i>persons married to disabled pensioners</i>	83	7	90	16	—	16	6	1	7
Giftede personer, hvis ægtefælle modtog indtægtsbe- stemt folkepension <i>persons married to national pens.</i>	75	32	107	10	6	16	11	6	17
Ægtepar, hvor begge ægtefæller modtog folkepen- sionens mindstebeløb <i>married couples, both spouses receiving minimum-pension</i>	4 012	4 012	8 024	1 142	1 142	2 284	1 147	1 147	2 294
I alt total ...	10 227	13 569	23 796	2 846	4 145	6 991	2 566	3 245	5 811
Aldersfordeling age groups									
67-69 år <i>years</i>	3 144	3 751	6 895	729	1 004	1 733	652	787	1 439
70-74 » »	3 665	4 574	8 239	1 099	1 391	2 490	943	1 089	2 032
75-79 » »	1 937	2 892	4 829	551	875	1 426	561	723	1 284
80 år og derover <i>and over</i>	1 481	2 352	3 833	467	875	1 342	410	646	1 056
I alt total ...	10 227	13 569	23 796	2 846	4 145	6 991	2 566	3 245	5 811

ANM. Det for invalidepension og indtægtsbestemt folkepension fælles grundbeløb, der reguleres i overensstemmelse med pristallet udgjorde den 31. marts 1968 for hovedstadskommunerne 9 588 kr. og 6 360 kr. årligt henholdsvis for ægtepar og enlige pensionister, herunder ægtepar, hvor kun den ene ægtefælle modtog pension.

Invalidepensionister, der er anset for helt erhvervsudygtige, er berettiget til invalidepension bestående af grundbeløbet, et invaliditetsbeløb samt et beløb for erhvervsudygtighed. Invalidepensionister, hvis erhvervssevne er nedsat med omkring $\frac{2}{3}$ er berettiget til grundbeløb og invaliditetsbeløb, mens invalidepensionister, hvis erhvervssevne er nedsat i mindre grad dog med mindst halvdelen er berettiget til halvt grundbeløb og halvt invaliditetsbeløb.

Såvel Invaliditetsbeløbet som erhvervsudygtighedsbeløbet udgør 4 788 kr. årligt for ægtepar og 3 180 kr. årligt for enlige.

Retten til at oppebære grundbeløbet (for invalidepensionister evt. det halve grundbeløb) er betinget af, at den beregnede årlige indtægt ikke overskrider det fradragsfri beløb, nemlig 4 200 kr. for ægtepar, hvor begge ægtefæller eller den ene af disse modtager pension, og 2 900 kr. for enlige personer. For indtægter herudover fradrages der 60 kr. for hver 100 kr., hvormed indtægten overstiger de nævnte beløb. Overstiger indtægten henholdsvis 140 % eller 180 % af de samme tidligere nævnte beløb, fradrages dog henholdsvis 72 kr. eller 84 kr. for hver 100 kr., hvormed indtægten overstiger de nævnte procenter.

Invalidepensionen kan når invaliditetstilæg ydes ikke nedsættes til under $\frac{1}{3}$ af grundbeløbet, og folkepensionen bortfalder, hvis den nedsættes til under $\frac{1}{6}$. Såfremt de pågældende folkepensionister opfylder betingelserne for at oppebære folkepensionens mindstebeløb, kan bestemmelserne om fradrag i pensionen ikke bringe denne under folkepensionens mindstebeløb, hvorefter dette udbetales. For pension fra stat, kommune m. fl. fradrages yderligere 20 % af det beløb, hvormed denne overstiger $\frac{2}{3}$ af det fradragsfri beløb. Ved indtægtsberegningen fradrages der for alle indtægter - bortset fra formueindtægter for folkepensionister - et beløb svarende til $\frac{1}{3}$ af det fradragsfri beløb, mens der for invalidepensionisters vedkommende for indtægter ved personligt arbejde yderligere fradrages $\frac{2}{3}$ af det fradragsfri beløb.

Folkepensionens mindstebeløb, der ydes uden hensyn til modtagerens økonomiske forhold, udgjorde 2 280 kr. for ægtepar og 1 524 kr. for enlige.

TABEL 151. **Personer, der modtog tillæg til invalide- og folkepensionen.**
Supplements to disabled pensioners and national pensioners.

31. marts 1968	Invalidepensionister <i>disabled pensioners</i>			Folkepensionister <i>national pensioners</i>		
	København	Frederiks- berg	Gentofte	København	Frederiks- berg	Gentofte
	Personer der modtog: <i>number of persons receiving</i>					
Bistandstillæg (fp. § 15 og ip. § 10)	1 426	180	...	797	92	...
Plejetillæg (fp. § 15 og ip. § 10)	426	52	...	90	19	...
Ventetillæg (fp. §§ 8 og 39)	•	—	...	14 517	3 080	...
Alderstillæg (fp. § 9)	•	—	...	10 290	2 327	...
Pensionstillæg (fp. § 10 og ip. § 11)	11 172	1 067	...	44 850	6 128	...
Ægteskabstillæg (fp. § 10 og ip. § 12)	2 453	479	...	1 668	245	...
Børnetillæg (fp. § 12 og ip. § 13)	531	61	...	64	6	...
Personligt tillæg (fp. § 13 og ip. § 14)	3 358	71	...	14 923	1 565	...

ANM. Til invalidepensionister, som ved invalidepensionslovens ikrafttræden den $\frac{1}{4}$ 1966 var mellem 60 og 67 år og ikke valgte at overgå til pension med invaliditetsbeløb, ydes der et **invaliditetstillæg** (972 kr. årlig) og under særlige forhold et **bistandstillæg** på årligt 3180 kr. (personlig bistand) eller 1608 kr. (huslig bistand) og et **plejetillæg** (6 360 kr. årlig til hver berettiget). **Ventetillæg** ydes til folkepensionister, der har begæret pension $\frac{1}{4}$ 1960 eller senere ved opsættelse af begæring til det fyldte 70. år med 756 kr. til ægtepar og 504 kr. til enlige, ved opsættelse til det fyldte 72. år med 1152 kr. til ægtepar og 744 kr. til enlige. Til enlige kvinder ved opsættelse til det fyldte 65. år med 180 kr. og det fyldte 67. år med 360 kr. Til folkepensionister, der har begæret pension for $\frac{1}{4}$ 1960, udgør ventetillægget ved opsættelse til det fyldte 67. år 252 kr. for ægtepar og 180 kr. for enlige; ved opsættelse til det fyldte 70. år 504 kr. for ægtepar og 360 kr. for enlige. Til folkepensionister på 80 år og derover ydes et **alderstillæg** ($\frac{8}{10}$ % af det beregnede grundbeløb; til ægtepar, hvor kun den ene ægtefælle er fyldt 80 år, og den anden oppebærer laveste invalidepension, nedsættes tillægget til $\frac{4}{5}$ og til $\frac{2}{3}$ i andre tilfælde). En **efterlevende ægtefælle** har ret til i 3 måneder at oppebære ægteparrets pension, d. v. s. grundbeløb og tillæg, herunder også eventuelt bistands- eller plejetillæg. Til såvel invalide- som folkepensionister ydes et **pensionstillæg**, der for såvel ægtepar som enlige udgør maksimalt 1 092 kr. årligt, plus for hver pensionist et beløb svarende til sygekassekontingentet for A-medlemmer. Til gifte pensionister ydes et **ægteskabstillæg** på 852 kr. årligt. Desuden kan der ydes **børnetillæg** (1 884 kr. årligt for hvert barn) samt **personligt tillæg** (huslejetilskud, kontingenthjælp, kur og pleje), hvor forholdene er særligt vanskelige.

TABEL 152. **Personer, der modtager enkepension og hjælp til enker m. fl.**
Pension and relief to widows etc.

	København		Frederiksberg		Gentofte	
	$\frac{31}{3}$ 1968	$\frac{31}{3}$ 1967	$\frac{31}{3}$ 1968	$\frac{31}{3}$ 1967	$\frac{31}{3}$ 1968	$\frac{31}{3}$ 1967
Enkepension <i>widow's pension</i>						
I, stk. 1, nr. 1 ¹	1 842	1 776	201	196	108	113
I, » 1, » 2 ²	54	61	17	18	2	2
I, » 1, » 3 ³	9	9	1	1	1	1
I, » 2 ⁴	842	844	71	72	52	65
Personer i alt total...	2 747	2 690	290	287	163	181
Hjælp til enker m. fl. <i>relief to widows</i>						
Overgangshjælp <i>transition relief</i>	202	196	13	11	12	11
Hjælp til underhold <i>relief to living</i>	18	16	—	—	—	1
Hjælp til uddannelse <i>relief to education</i>	2	1	—	—	—	2
I alt forskellige personer total...	213	213	13	11	12	14

¹ Pension til kvinder, der efter mindst 5 års ægteskab blev enker efter det fyldte 45. år og som er fyldt 55 år. ² Pension til kvinder, der ved enkestand, indtruffet efter det fyldte 45. år, havde forsørgelsespligt over for mindst 2 børn under 18 år, så længe hun har forsørgelsespligt for 1 barn under 18 år. ³ Pension til enker, der ved det fyldte 55. år modtog hjælp til enker og som har eller har haft forsørgelsespligt over for et eller flere børn under 18 år. ⁴ Pension i særlige tilfælde til enker og andre enlige kvinder, der er fyldt 50 år eller som har modtaget pension i henhold til § 1, stk. 1 nr. 2.

ANM. Enkepension ydes i h. t. lov nr. 70 af 13. marts 1959 med senere ændringer, senest lov nr. 450 af 21. dec. 1965. Pensionen udbetales med det fulde grundbeløb 6 360 kr., såfremt pensionistens beregnede indtægt ikke overstiger 2 900 kr. For indtægter derudover fradrages 60 kr. for hver 100 kr., hvormed indtægten overstiger det fradragfrie beløb.

TABEL 153.

Invalidepensionister¹ fordelt efter pengeydelsens² størrelse.

Disabled pensioners according to cash benefit received.

København Årlig pengeydelse beregnet efter månedsydelsens størrelse den 31. marts 1968 <i>yearly cash benefit estimated on monthly cash benefit 31st March, 1968</i>	Ægtepar, hvor begge ægtefæller modtog invalidepension <i>married couples both spouses receiving disablem.</i>	Gifte personer, hvis ægtefælle modtog folkepension <i>persons married to national pensioners</i>	Gifte personer, hvis ægtefælle ikke modtog invalide- eller folkepension <i>persons married to non-pensioners</i>		Enlige personer <i>single persons</i>	
			Mænd <i>males</i>	Kvinder <i>females</i>	Mænd <i>males</i>	Kvinder <i>females</i>
			kr.	kr.	kr.	kr.
Under 2 400 kr.	•	—	74	156	18	50
2 400- 2 800 »	—	—	1	14	—	1
2 800- 3 200 »	—	2	1	3	1	4
3 200- 3 600 »	1	3	208	869	57	104
3 600- 4 000 »	—	1	18	95	4	27
4 000- 4 400 »	—	—	23	24	6	15
4 400- 4 800 »	—	4	19	28	6	13
4 800- 5 200 »	3	6	21	17	10	51
5 200- 5 600 »	2	2	22	30	7	22
5 600- 6 000 »	—	4	21	23	8	22
6 000- 6 400 »	1	3	17	14	9	16
6 400- 6 800 »	—	5	81	363	19	23
6 800- 7 200 »	1	3	18	25	5	21
7 200- 7 600 »	—	2	28	21	24	70
7 600- 8 000 »	—	4	26	21	24	44
8 000-10 000 »	3	24	275	177	537	1 220
10 000-12 000 »	3	100	592	91	1 703	3 395
12 000-14 000 »	29	355	258	77	167	221
14 000-16 000 »	80	448	223	25	741	1 094
16 000 kr. og derover <i>and more</i>	319	204	245	17	251	356
I alt total ...	442	1 170	2 171	2 090	3 597	6 769
Pengeydelsens gennemsnitlige månedlige størrelse den 31. marts 1968 <i>average monthly cash benefit 31st March</i>	kr. 1 484	kr. 1 178	kr. 892	kr. 463	kr. 973	kr. 939

¹ Inkl. gifte personer, hvis ægtefælle modtog folkepension.² Se tabel 154, note 2.

TABEL 154.

Personer¹ med indtægtsbestemt folkepension fordelt efter pengeydelsens² størrelse.

National pensioners according to cash benefit received.

København Årlig pengeydelse beregnet efter månedsydelsens størrelse den 31. marts 1968 <i>yearly cash benefit estimated on monthly cash benefit 31st March, 1968</i>	Ægtepar, hvor begge ægtefæller modtog folkepension <i>married couples both spouses receiving national pensions</i>	Gifte personer, hvis ægtefælle ikke modtog invalide- eller folkepension <i>persons married to non-pensioners</i>		Enlige personer <i>single persons</i>	
		Mænd <i>males</i>	Kvinder <i>females</i>	Mænd <i>males</i>	Kvinder <i>females</i>
		kr.	kr.	kr.	kr.
Under 2 000 kr.	2	6	3	—	77
2 000- 2 400 »	1	86	78	28	176
2 400- 2 800 »	7	12	10	12	111
2 800- 3 200 »	14	16	6	10	103
3 200- 3 600 »	13	19	3	22	142
3 600- 4 000 »	13	28	30	22	159
4 000- 4 400 »	16	22	8	14	134
4 400- 4 800 »	32	30	5	16	165
4 800- 5 200 »	19	39	9	31	256
5 200- 5 600 »	17	35	11	35	243
5 600- 6 000 »	22	38	8	43	285
6 000- 6 400 »	27	35	4	42	398
6 400- 6 800 »	20	49	7	765	3 408
6 800- 7 200 »	19	46	5	329	1 933
7 200- 7 600 »	39	406	34	568	2 258
7 600- 8 000 »	52	70	4	2 756	14 715
8 000-10 000 »	1 394	530	43	3 243	11 217
10 000-12 000 »	5 960	36	5	179	426
12 000-14 000 »	2 392	15	2	95	239
14 000 kr. og derover <i>and more</i>	267	11	1	26	57
I alt total ...	10 326	1 529	276	8 236	36 502
Pengeydelsens gennemsnitlige månedlige størrelse den 31. marts 1968 <i>average monthly cash benefit, 31st March</i>	kr. 941	kr. 607	kr. 432	kr. 668	kr. 647

¹ Ægtepar, hvor den ene ægtefælle modtog invalidepension og den anden folkepension, er medtaget i tabel 153.² D. v. s. grundbeløb plus løbende tillæg.

TABEL 155. Alderdomshjem og andre stiftelser under den sociale forvaltning
Homes for the aged and other municipal foundings.

	København				Frederiksberg	Gentofte
	De gamles by	Helene Michaëlsens hjem	Nørre hospital (Kbh.'s plejehjem)	Forsorgshjemmet Sundholm	Plejehjem ¹ nursing home	Alderdomshjem ² homes for the aged
Antal personer number of persons						
Antal personer number of persons ... ^{31/3} 1968	1 354	14	543	234	311	310
Dagligt middeltal average per day .. 1967-68	1 396	13	524	221	311	198
heraf mænd males	474	•	207	200	86	58
» kvinder females	922	13	317	21	225	140
Antal personer number of persons ... ^{31/3} 1967	1 486	13	508	243	311	206
Udgifter 19^{67/68} expenditure						
Lønninger salaries	1000 kr. 35 911	88	17 699	5 709	4 397	2 011
Forplejning food	» 4 074	31	1 644	552	1 051	397
Belysning og brændsel lighting and fuel	» 1 138	6	381	508	330	131
Forrentning og afskr. interests and depr.	» 2 866	13	210	437	378	159
Andre udgifter other expenditure	» 11 008	79	5 024	1 980	1 616	1036
I alt total 19 ^{67/68}	54 997	217	24 958	9 186	7 772	3 734
» » 19 ^{66/67}	49 698	226	21 937	8 373	6 988	3 317

¹ Plejehjemmene Østervang og Vestervang med henholdsvis 261 og 50 personer pr. ^{31/3} 1968. ² D. v. s. alderdomshjemmene „Solhjem“, „Ordruplund“ og „Vesterled“ med henholdsvis 118, 95 og 97 personer pr. ^{31/3} 1968.

TABEL 156.

Børne- og ungdomsværn. Child welfare.
(Lov nr. 193 af 4. juni 1964 om børne- og ungdomsforsorg).

	København		Frederiksberg		Gentofte	
	^{31/3} 1968	^{31/3} 1967	^{31/3} 1968	^{31/3} 1967	^{31/3} 1968	^{31/3} 1967
1. Antal børn under tilsyn number of children under supervision						
Børn under 14 år uden for eget hjem children under 14 years boarded out						
I familiepleje children permanently boarded out	303 ¹	308 ¹	27	36	43	48
I dagpleje children boarded out by day	177	141	14	14	7	7
I alt total	480	449	41	50	50	55
2. Hjelpeforanstaltninger m. v. preventive child welfare						
A. Antal børn, for hvilke der i årets løb er meddelt henstillinger eller pålæg number of children for whom suggestion and injunction are informed	75	69	2	2	1	5
Antal børn, for hvilke der i årets løb er beskikket tilsynsværge m. m. children for whom supervising guardian was appointed	701	616	43	40	31	41
Antal tilsynsværgemål pr. ^{31/3} number of supervised children per ^{31/3}	1 806	1 713	130	132	66	54
B. Daginstitutioner day-institutions						
a. Kommunale institutioner municipal institutions						
Vuggestuer day-nurseries	21	16	2	2	—	—
Børnehaver kindergartens	43 ³	34	2	1	—	—
Fritidshjem spare-time homes	22 ³	20	6	6	4	4
I alt total	86	70	10	9	4	4
Gnstl. dagl. antal børn average number of children per day						
Vuggestuer day-nurseries	915 ⁴	661	104	52	—	—
Børnehaver kindergartens	1 555	1 367	51	20	—	—
Fritidshjem spare-time homes	1 487	1 544	295	286	160	151
I alt total	3 957	3 572	450	358	160	151
Samlede udgifter total expenditure	1 000 kr. 35 281	24 574	2 120	1 907	725	647
heraf kommunens tilskud municipal subvention	» » 17 494	11 258	790	609	225	321
(fortsættes)						

¹ Hertil kommer pr. ^{31/3} 1968 og ^{31/3} 1967 henh. 140 og 185 børn i vederlagsfri familiepleje. ² Yderligere er 5 børnehaver udlejet til og drives af private. ³ Endvidere Brønshøj-Husum ungdomshus, „Vesterbro Ungdomsgård“ og 3 fritidshjem, der udlejes til private. I 16 af fritidshjemmene har der desuden i vinterens løb været etableret ungdomsklubber med fritidsbeskæftigelse, foredragsvirksomhed o. lign. Endelig drev Københavns kommunale skolevæsen 4 fritidshjem ved 4 hjælpeskoler, og disse hjem har i 19^{67/68} været besøgt af 183 børn daglig. ⁴ Heraf 290 børn med privatpasning, formidlet af den i 1966 oprettede kommunale dagpleje.

ANM. Familievejledning omfattede pr. ^{31/3} 1968 i København, Frederiksberg og Gentofte henholdsvis 1352, 275 og 61 familier med børn; de hermed beskæftigede medarbejdere var henholdsvis 47, 5 og 3.

TABEL 156 (fortsat).

Børne- og ungdomsværn. *Child welfare.*

	København		Frederiksberg		Gentofte	
	19 ⁶⁷ /68	19 ⁶⁶ /67	19 ⁶⁷ /68	19 ⁶⁶ /67	19 ⁶⁷ /68	19 ⁶⁶ /67
2. Hjelpeforanstaltninger m. v. (fortsat)						
b. Private institutioner, der modtager offentlig støtte <i>private institutions receiving public assistance</i>						
Vuggestuer <i>day-nurseries</i>	39	40	3	3	10	10
Børnehaver <i>kindergartens</i>	209 ¹	208	25	25	25 ³	25
Fritidshjem <i>spare-time homes</i>	60 ²	56	—	—	1	1
I alt total...	308	304	28	28	36	36
Gnstl. dagligt antal børn <i>average number of children per day</i>						
Vuggestuer <i>day-nurseries</i>	1 228	1 165	245	226
Børnehaver <i>kindergartens</i>	7 070 ¹	6 791	812 ³	862
Fritidshjem <i>spare-time homes</i>	2 742	3 616	29	28
I alt total...	11 040	11 572	1 086	1 116
Kommunens tilskud til driften <i>municipal subvention</i> 1000 kr.	25 587	21 999	1 702	1 485	2 191	1 624
3. Børn anbragt uden for hjemmet <i>children removed from their homes</i>						
Antal børn anbragt i h. til § 28 <i>children removed acc. to § 28</i>	4 832	2 348	61	82	14	20
Antal børn anbragt i henhold til § 27, stk. 2, nr. 6 <i>children removed acc. to § 27</i>		2 602	194	192	85	96
I alt total...	4 832	4 950	255	274	99	116
Nettoudgifter afholdt af kommunen, refusionsforbundet og den fælleskommunale udligningsfond <i>expenditure</i> 1000 kr.	8 295	12 516	703	622	701	454
4. Andre børneinstitutioner under Københavns kommune <i>other institutions for children of the municipality of Copenhagen</i>						
	Børnehjem	Husholdnings-skoler og ungdomsh.	Kyst-sanatoriet	I alt total	heraf drenge of which males	
Antal børn ⁴ 1967-68 <i>number of children</i>	1 508	149	208	1 865	1 063	
» 1966-67 »	1 596	133	215	1 944	1 070	
Udgifter 1967-68 <i>expenditure</i>	15 893	1 994	849	18 736	•	
» 1966-67 »	14 278	1 729	886	16 893	•	

¹ Heraf 8 „udflytterbørnehaver“ og 13 halvdagsbørnehaver m. gnstl. børnetal på 193 og 229. ² I 22 af fritidshjemmene har der tillige i vinterhalvåret været etableret ungdomsklubber. — Desuden var der i 19⁶⁷/68 93 fritids- og ungdomsklubber, som ikke stod tilknyttet i forvejen anerkendte børneinstitutioner. ³ Heraf 9 halvdagsbørnehaver med i alt 253 børn. ⁴ Samtlige de børn, der i årets løb har haft ophold i børneinstitutionerne. Har børn besøgt flere institutioner er de medregnet hvert sted.

TABEL 157.

Forskudsvis udbetalte underholdsbidrag og enkebørnsunderstøttelse m. v.

Child support paid in advance and children allowance for breadwinners etc.

	København		Frederiksberg		Gentofte	
	Børn født uden for ægteskab illegitimate children	Børn født i ægteskab legitimate children	Børn født uden for ægteskab illegitimate children	Børn født i ægteskab legitimate children	Børn født uden for ægteskab illegitimate children	Børn født i ægteskab legitimate children
a. Forskudsvis udbetalte underholdsbidrag 1967-68 <i>child support paid in advance</i>						
Antal børn <i>number of children</i>	6 984 ¹	13 014	579 ¹	1 406	217 ¹	458
Bidragsskyldige <i>responsible parents</i>	6 230 ²	8 630 ²	563	1 006	213	332
b. Bidrag til børn af enker og enkemænd samt forældre-løse børn <i>children's allowances for widows, widowers, etc.</i>						
Antal enker <i>number of widows</i>	987	1 117	138	148	61	68
» enkebørn <i>number of widows' children</i>	1 490	1 643	194	197	96	111
» enkemænd <i>number of widowers</i>	83	88	10	13	2	2
» enkemænds børn <i>number of widowers' children</i>	156	164	16	19	5	5
» forældrelose børn, børn af fraskilte m. m. <i>orphans, etc.</i>	361	327	33	35	9	15
» forsørgere til børn, hvor den bidragsskyldige er afgået ved døden <i>number of supporters to children were the contributor is departed</i>	343	368	38	40	15	19
» børn af disse <i>number of children</i>	432	459	47	49	19	22

¹ Herunder i 19⁶⁷/68 i København 81, på Frederiksberg 17 og i Gentofte 1 barn, til hvem underholdsbidrag er udlagt for bidragsskatten.

² Nettoantallet af bidragsskyldige.

TABEL 158. Antal hovedpersoner, der har modtaget almindelig offentlig hjælp,¹ udvidet hjælp og kontingenthjælp.

Number of directly assisted persons having received public assistance, extended assistance and subscription aid.

1967-68	København				Frederiksberg				Gentofte			
	Giftede personer married persons	Enlige mænd single men	Enlige kvinder single women	I alt total	Giftede personer married persons	Enlige mænd single men	Enlige kvinder single women	I alt total	Giftede personer married persons	Enlige mænd single men	Enlige kvinder single women	I alt total
Hjælp ved trang i almindelighed <i>ordinary assistance</i>												
Underholdshjælp (§ 46) <i>maintenance aid</i>	2 729	4 474	4 339	11 542	105	304	287	696	39	85	123	247
Supplerende hjælp (§§ 48 og 49) <i>supplementary aid</i>	10	1	2	13	4	1	1	6	1	—	—	1
Anden underholdshjælp (§§ 58, stk. 2 samt 72, 73, 100 og evt. §§ 74 og 75) <i>other aid</i>	851	1 312	1 436	3 599	87	127	149	363	36	21	71	128
Hjælp til kur og pleje m. v. (§§ 45 jfr. 47 og 60 samt 52) <i>sickness aid</i>	1 393	1 648	1 791	4 832	87	122	193	402	34	56	79	169
Hjælp til særlige formål (§§ 50 og 51) <i>special aid</i>	3	5	5	13	—	—	—	—	—	—	1	1
Brutto i alt total (gross)	4 986	7 440	7 573	19 999	283	554	630	1467	110	162	274	546
Netto » » » (net)	3 686	5 832	5 702	15 220	211	425	429	1065	91	130	219	440
Udvidet hjælp <i>extended assistance</i>												
Hjælp til tuberkulose- og polioramte (§ 53, stk. 1-3) <i>aid to tuberculosis and polio victims</i>	53	80	32	165	6	1	5	12	2	—	—	2
Hjælp under anden langvarig sygdom (§ 53, stk. 4) <i>aid to persons during other lingering disease</i>	61	51	75	187	5	3	2	10	11	2	6	19
Hjælp til værnepligtige (§ 54) <i>aid to conscripts</i>	951	133	•	1 084	91	21	•	112	42	16	•	58
Underholdshjælp m. v. til enlige mødre (§ 56,) <i>maintenance aid to single mothers</i>	•	•	17	17	•	•	3	3	•	•	4	4
Overgangshjælp m. v. til enker (enkepensionslovens § 15, stk. 1) <i>temporary aid to widows (widows pension act)</i>	•	•	201	201	•	•	14	14	•	•	12	12
Anden hjælp til enker (enkepensionslovens § 15, stk. 3 og 5) <i>other aid to widows (widows pension act)</i>	•	•	18	18	•	•	—	—	•	•	—	—
Hjælp til underhold m. v. under revalidering (revalideringslovens § 7) <i>maintenance aid during rehabilitation (rehabilitation act)</i>	144	175	303	622	21	18	33	72	4	10	14	28
Brutto i alt total (gross)	1 209	439	646	2 294	123	43	57	223	59	28	36	123
Netto » » » (net)	1 216	427	628	2 271	123	43	42	208	59	28	35	122
Kontingenthjælp <i>subscription aid</i>												
Hjælp til betaling af sygekassekontingent <i>aid to the payment of sickness insurance funds</i>	1 471	1 240	2 081	4 792	104	178	252	534	29	47	85	161
Hjælp til betaling af medlemsbidrag til arbejdsløshedskasse <i>aid to the payment of unemployment insurance funds</i>	47	128	22	197	11	25	2	38	5	7	—	12
Brutto i alt total (gross)	1 518	1 368	2 103	4 989	115	203	254	572	34	54	85	173
Netto » » » (net)	1 495	1 326	2 095	4 916	107	187	252	546	30	50	85	165
Heraf personer der ikke har modtaget folke- eller invalidepension eller hjælp i henhold til forsorgsloven <i>of which persons having not received national pension or disablement pension or aid regarding to the act of public assistance</i>	177	107	117	401	5	12	10	27	2	9	4	15

¹ Herunder hjælp til udlændinge. ² Hjælp ydet ægtefæller opføres kun som hjælp ydet til een person. ³ Hjælp ydet fraseparerede betragtes som hjælp ydet til enlig person.

TABEL 159. Samlet oversigt over udgifterne til social forsikring og offentlig forsorg
Social expenditure.

1967-68	Lov om arbejdsanvisn. og arbejdsløshedsforsikring placement and unemployment insurance	Lovene om folke- og invalidepension national and disablement pension	Lov om sygeforsikring sickness insurance	Lov om offentlig forsorg general public assistance	Lov om pension og hjælp til enker m. fl. pension and help to widows etc.	Boligsikringsydelser rent assistance	Husmoder-afønsning og hjemmesygepleje housewife aid and home-nursery	Driftstilskud til forsørgelsesvæsenets institutioner contributions to institutions of welfare	Mødrehjælp og mælkehjælp maternity and milk aid	Lov om revalidering rehabilitation	Lov om børne- og ungdomsforsorg child and youth welfare	Andet other expenditure	I alt total
	1000 kr.	1000 kr.	1000 kr.	1000 kr.	1000 kr.	1000 kr.	1000 kr.	1000 kr.	1000 kr.	1000 kr.	1000 kr.	1000 kr.	1000 kr.
København													
Udgifter expenditure													
Understøttelser og filantropiske formål various assistance	5530	839685	8241	76637	20825	37381	14798	90721	2303	2442	53294	—	1151857
Refusion til kommuner restitution to municipalities	—	—	—	110	—	—	—	—	—	—	—	—	110
Bruttoudgift i alt gross exp., total.	5530	839685	8241	76747	20825	37381	14798	90721	2303	2442	53294	—	1151967
» kr. pr. indb. » per inhab.	8	1275	13	117	32	57	22	138	3	4	81	—	1750
Indtægter receipts	—	—	—	—	—	—	—	—	—	—	—	—	—
Bidrag fra forsørg. o.l. contributions from breadwinners	—	—	—	29451	—	—	401	—	—	—	—	—	29852
Refusion fra kommuner restitution from municipalities	—	—	—	83	—	—	—	—	—	—	—	—	83
Mellemkommunal refusion inter-municipal restitution	—	28395	÷2481	3830	+99	—	÷ 467	—	—	—	—	—	83
Tilskud fra staten iflg. lov nr. 25 af 5. febr. 1958 governm. restit..	885	—	—	—	—	—	541	—	—	—	4920	—	34098
Refus. fra staten og invalidefors. fonden restitution from Gov. etc.	1770	701582	—	28656	16652	23639	4590	48097	1535	736	7146	—	834403
I alt total.	2655	729977	÷2481	62020	16553	23639	5065	48097	1535	736	12066	—	899862
Nettoudgift i alt net expendit., total	2875	109708	10722	14727	4272	13742	9733	42624	768	1706	41228	—	252105
» kr. pr. indb. » per inhab.	4	167	16	22	6	21	15	65	1	3	63	—	383
Frederiksberg													
Udgifter													
Understøttelser og filantr. form.	412	119049	1008	5895	2221	6878	1760	5437	222	246	3620	58	146806
Refusion til kommuner	—	—	—	14	—	—	—	267	—	—	6	—	287
Bruttoudgift i alt	412	119049	1008	5909	2221	6878	1760	5704	222	246	3626	58	147093
» kr. pr. indbygger	4	1113	9	55	21	64	16	54	2	2	34	1	1375
Indtægter	—	—	—	—	—	—	—	—	—	—	—	—	—
Bidrag fra forsørgere o.l.	—	—	—	3225	—	—	63	148	—	—	—	—	3436
Refusion fra kommuner	—	—	—	13	—	—	—	198	—	—	4	—	215
Mellemkommunal refusion	—	1178	÷ 390	÷ 378	÷ 233	—	÷ 165	—	—	—	÷ 142	—	÷ 130
Tilskud fra staten iflg. lov nr. 25 af 5. februar 1958	—	—	—	—	—	—	—	—	—	—	—	—	—
Ref. fra staten og inval. fors. fond	—	97753	—	1608	1777	2701	678	2481	148	112	469	—	107727
I alt.	—	98931	÷ 390	4468	1544	2701	576	2827	148	112	331	—	111248
Nettoudgift i alt	412	20118	1398	1441	677	4177	1184	2877	74	134	3295	58	35845
» kr. pr. indbygger.	4	188	13	13	6	39	11	27	1	1	31	1	335
Gentofte													
Udgifter													
Understøttelser og filantr. form.	1383	61149	193	2305	1248	5892	923	5937	138	122	1068	1292	81650
Ref. til kommuner og udlandet.	—	—	—	15	—	—	—	—	—	—	—	—	15
Bruttoudgift i alt	1383	61149	193	2320	1248	5892	923	5937	138	122	1068	1292	81665
» kr. pr. indbygger	17	739	2	28	15	71	11	72	1	1	13	16	986
Indtægter	—	—	—	—	—	—	—	—	—	—	—	—	—
Bidrag fra forsørgere o.l.	—	1110	—	1581	—	—	110	809	—	—	101	—	3711
Refusion fra kommuner	172	—	—	9	—	—	—	—	—	—	—	—	181
Mellemkommunal refusion	÷1547	÷ 9569	÷ 657	÷ 854	÷ 478	—	÷ 83	÷ 343	—	—	÷ 927	—	÷14458
Tilskud fra staten iflg. lov nr. 25 af 5. februar 1958	345	—	—	—	—	—	64	—	—	—	—	—	409
Ref. fra staten og inval. fors. fond	689	50675	—	432	999	1727	278	629	92	25	297	—	55843
I alt.	÷341	42216	÷ 657	1168	521	1727	369	1095	92	25	÷ 529	—	45686
Nettoudgift i alt	1724	18933	850	1152	727	4165	554	4842	46	97	1597	1292	35979
» kr. pr. indbygger.	21	229	10	14	9	50	7	58	1	1	19	16	435

ANM. 1. Tabellen omfatter de udgifter, der på kommunernes regnskaber optages under bilagene vedrørende social forsikring og offentlig forsorg, dog bortset fra administrationsudgifter. Der er i tabellen regnet med de beløb, der faktisk vedrører det pågældende år, mens der i tabel 187, side 149, er benyttet de i kommunens regnskab posterede beløb.

ANM. 2. De af København, Frederiksberg og Gentofte kommuner bestyrede **legatmidler** udgjorde pr. ³¹/₈ 1968 henholdsvis 80 mill. kr., 6,4 mill. kr. og 21,7 mill. kr.

TABEL 160. Kommunernes boliger for pensionister. *Dwellings for pensioners.*

31/3 1968 København	Taget i brug taken into use	Antal lejligheder for dwellings for			31/3 1968 Frederiksberg	Taget i brug taken into use	Antal lejligheder for dwellings for		
		ægtepar ¹ married couples	enlige ² single persons	i alt total			ægtepar ¹ married couples	enlige ² single persons	i alt total
Guldbergs Have	1/5 1937	238	295	533	Godthåbsvej	1/12 1940 ³	31	143	174
Utterslevgård	15/1 1939	79	238	317	Peter Graus Vej	15/11 1944 ⁴	45	130	175
Sundparken	1/8 1940	254	617	871	Lauritz Sørensens Vej ..	1/6 1951	36	108	144
Bjergvænget	1/9 1942	81	252	333	Finsens Have	1/5 1958	14	174	188
Tranehavegård	1/9 1942	166	544	710	I alt total...	•	126	555	681
Valbyholm	1/9 1942	90	429	519	Gentofte				
Nørrebro Vænge	1/12 1943	57	536	593	Hyldebo	1/10 1939	9	8	17
Ringergården	1/1 1945	42	167	209	Charlottenlundvej	28/1 1944	2	14	16
Engholmen	1/2 1949	70	521	591	Stolpegårdsvej	12/3 1944	24	96	120
Fogedgården	1/4 1949	39	276	315	Ermelundsvej	1/7 1952	4	36	40
Voldboligerne	1/2 1952	24	223	247	Broholms Allé	7/3 1960	—	94	94
Husum Vænge	1/6 1956	46	487	533	I alt total...	•	39	248	287
I alt total...	•	1 186	4 585	5 771	Tilsammen grand total	•	1 351	5 388	6 739

¹ 2 værelser og køkken. ² 1 værelse og køkken. ³ 3 lejligheder er først taget i brug 1/4 1947. ⁴ En del blev taget i brug i tiden 1/7-1/11 1944.
ANM. I pensionistboligerne betales 108 kr. i månedlig leje (inklusive varme) for enlige og 120 kr. for ægtepar.

TABEL 161. De anerkendte sygekassers virksomhed i hovedstaden.

Government approved sick benefit associations in the capital.

	1967		1966		Indtægter receipts	1967		1966	
	1000 kr.	1000 kr.	1000 kr.	1000 kr.		1000 kr.	1000 kr.	1000 kr.	1000 kr.
Antal anerkendte sygekasser <i>funds</i> ...	2 ¹	2 ¹			Bidrag fra medl. <i>contributions from memb.</i>	154 475	136 992		
Nydende medlemmer <i>regular members</i> ...					Renter af formue o. l. <i>interest, etc.</i> ...	3 308	3 254		
A-medlemmer <i>below income limit</i> ...	460 392	459 523			Administrationsgodtgørel. <i>remuneration</i>	6 039	5 672		
B-medlemmer <i>above</i> » ...	116 402	122 646			Statstilskud <i>Nat. Governm. subsidies</i> ...	45 295	40 394		
I alt total...	576 794	582 169			Andre indtægter <i>other receipts</i>	908	726		
Bidragydende medl. <i>passive members</i> ..	52 889	55 095			I alt total...	210 025	187 038		
Medlemmer med hvilende medlemsret	10 010	10 235			Udgifter expenditure				
Antal sygedage med dagpengehjælp efter sygefors. lovens kap. V <i>days of sickness with cash benefit</i>					Lægehjælp m. m. <i>physicians, etc.</i>	80 023	72 835		
Mænd <i>men</i>	79 681	75 289			Tandlægehjælp <i>dental surgeons</i>	23 729	21 193		
Kvinder <i>women</i>	98 773	103 766			Sygehusbehandling <i>hospitals</i>	15 976	15 281		
I alt total...	178 454	179 055			Pengehjælp <i>cash benefit</i>	4 151	3 389		
Antal sygedage pr. dagpenge-forsikret medlem <i>per member receiving cash benefit</i>					Rekonvalescenthjælp <i>convalescent benefit</i>	976	901		
Mænd <i>men</i>	12,8	11,3			Medicin <i>medicines and drugs</i>	39 933	32 924		
Kvinder <i>women</i>	10,8	8,6			Briller, bandager <i>spectacles, bandages</i> ..	5 870	5 544		
I alt total...	11,6	9,5			Jordemoderhjælp <i>midwifery</i>	824	510		
Genforsikret begravelseshjælp <i>reinsured funeral benefit</i>	1000 kr.	1000 kr.			Begravelseshjælp ² <i>funeral benefit</i>	5 937	4 926		
Indbetalt til udligningskassen <i>re-insur- ance premiums</i>	5 865	4 858			Administrationsudgifter <i>administration</i> ..	24 817	22 955		
Modtaget fra udligningskassen <i>funeral benefit refunded</i>	8 004	7 846			Andre udgifter <i>other expenditure</i>	637	903		
					I alt total...	202 873	181 361		
					Kassernes formue accumul. capital ved årets slutning per 31/12	65 450	61 025		

¹ Sæmmenslutningen af sygekasser i København og på Frederiksberg samt Gentofte sygekasse. ² Begravelseshjælp til børn og præmie til udligningskassen.

TABEL 162. Sygeforsikringsforeningen »Danmark«. „Danmark“, a sick-benefit association.

	31/12 1967		31/12 1966		Indtægter receipts	1967		1966	
	1000 kr.	1000 kr.	1000 kr.	1000 kr.		1000 kr.	1000 kr.	1000 kr.	1000 kr.
Antal bemidlede nydende medlemmer <i>regular members</i>					Kontingent <i>members' contributions</i>	12 330	11 719		
Mænd <i>men</i>	20 552			Andre indtægter <i>other receipts</i>	588	594		
Kvinder <i>women</i>	23 811			I alt total...	12 918	12 313		
Voksne i alt <i>adults, total</i>	42 963	44 363			Udgifter expenditure				
Børn <i>children</i>	5 509	6 099			Til medlemmer <i>members</i>	11 611	10 413		
I alt total...	48 472	50 462			Administration <i>administration</i>	909	952		
					I alt total...	12 520	11 365		
					Formue <i>accumulated capital</i>	5 255	4 766		

ANM. 1. Den statskontrollerede sygeforsikringsforening „Danmark“ omfatter København og Frederiksberg samt Bornholm.

ANM. 2. Pr. 31. dec. 1967 havde sygeforsikringsforeningen „Sjælland“ 15 960 medlemmer med bopæl i Gentofte.

TABEL 163. Sundhedsplejerskernes virksomhed i Københavns kommune.

Activities of public health nurses in Copenhagen.

Antal spædbørn <i>number of children</i>	Fødselsår <i>year of birth</i>				
	1966	1965	1964	1961-65 gnstl.	1956-60 gnstl.
I alt taget under tilsyn <i>under supervision</i>	10 697	10 566	10 548	9 935	8 961
Udgået af tilsyn før 1 års alderen <i>left supervision</i>	3 357	3 130	3 166	2 765	1 578
Afgang i pct. af samtlige børn under tilsyn <i>percentage of all children</i>	31,4	29,6	30,0	27,8	17,6
Under tilsyn ved 1 års alderen <i>under supervision 1 year old</i>	7 311	7 403	7 382	7 163	7 376
Heraf født uden for ægteskab <i>of which illegitimates</i>	762	651	759	844	889

ANM. Den 31. decbr. 1967 var antallet af kommunalt ansatte sundhedsplejersker i København 57 samt en forstanderinde, på Frederiksberg 7 og i Gentofte 7. Det samlede antal børn under 1 år under tilsyn pr. ³¹/₁₂ 1967 i København, Frederiksberg og Gentofte var henholdsvis 9 659, 1 072 og 740.

TABEL 164. Frelsens hærs og kirkens korshærs sociale arbejde i hovedstaden.

Activity by Christian institutions.

A. Frelsens hær. *The Salvation Army.*

	1967	1966		1967	1966
	Arbejdsvirksomhederne <i>working establishments</i>				Hjem for unge piger <i>home for young girls</i>
Antal beskæftigede hjemløse mænd <i>number of employed</i>	212	Antal piger <i>number of girls</i>	20	20
Antal arbejdsdage <i>number of working days</i>	...	2 712	Udgifter <i>expenditure</i> 1000 kr.	249	260
Arbejdsanvisningen <i>placement bureau</i>			Hjem for ugifte mødre <i>homes for single mothers</i>		
Antal anviste pladser <i>number of placem.</i>	...	52	Antal kvinder <i>number of women</i>	25	25
			» børn <i>number of children</i>	79	79
			Udgifter <i>expenditure</i> 1000 kr.	430	375
Indtægter <i>receipts</i>			Sommerkolonier for små børn <i>holiday camps for infants</i>		
Varesalg, budtjeneste, flytning m. m.	1000 kr. 559	1000 kr. 481	Antal børn <i>number of children</i>	205	200
Beskæftigedes betaling for kost og logi	—	45	Udgifter <i>expenditure</i> 1000 kr.	76	89
Bidrag fra indsamlinger m. m.	42	79	Daginstitutioner <i>day-nurseries</i>		
I alt <i>total</i> ...	601	605	Antal børn <i>number of children</i>	433	327
			Udgifter <i>expenditure</i> 1000 kr.	1 808	1 097
Udgifter <i>expenditure</i>			Slumstationerne <i>slum-stations</i>		
Indkøb af varer til forarbejdning.....	131	150	Plejede familier <i>number of families</i>	1 607	1 502
Løn til personale og betjening.....	220	237	Udgifter <i>expenditure</i> 1000 kr.	93	67
Udbetalt til arbejdsløse mænd for arbejde samt understøttelse.....	183	171	Hjælpearbejdet <i>assistance</i>		
Administrationsudgifter.....	7	6	Hjulpne familier <i>number of families</i>	4 903	4 739
Øvrige udgifter, herunder husleje og brændsel.....	133	124	Understøttelsesbeløb <i>amount</i> .. 1000 kr.	270	288
I alt <i>total</i> ...	674	688			

B. Kirkens korshær. »The church army«.

Optagelseshjem m. m. <i>reception homes, etc.</i>	Antal opholdsdage <i>days of stay</i>		Udgifter <i>expenditure</i>	
	1967	1966	1967	1966
Herberger for mænd.....	62 962	62 884	1000 kr. 839	1000 kr. 796
„Korsly“, hjem for kvinder.....	4 287	4 740	82	92
Vuggestuen, Høffdingsvej 63.....	7 080	7 980	258	254
Børnehaven, Høffdingsvej 21.....	9 815	10 109	222	200
Det sociale hjælpearbejde med arbejdsafd.	•	•	842	921
Byarbejdet i København.....	•	•	81	59
I alt <i>total</i> ...	•	•	2 324	2 322

TABEL 165.

Børns ferieophold m. m. *Children's holidays etc.*a. Feriekolonier.¹ *Holiday settlements.*

Antal number of	København ²		Frederiksberg ³		Gentofte ⁴	
	1967	1966	1967	1966	1967	1966
Kolonier <i>holiday settlements</i>	80	81	10	8	6	6
Hold <i>batches</i>	187	195	23	15	21	22
Børn <i>children</i>	8 468	8 787	1 512	1 065	912	1 033
heraf drenge <i>boys</i>	3 975	4 369	806	615	461	520
Forplejningsdage <i>days of stay</i>	221 890	229 609	37 422	27 999	20 072	19 930

¹ Kun sådanne, som får kommunetilsbud. ² Omfatter Københavns lærerforenings kolonier samt friluftskolonien „Wesselsminde“ og hjælpe-skolernes fritidshjem og friluftsskole „Kallehavestrand“. ³ Omfatter Frederiksberg kommunelærerforenings feriekolonier og svagbørnskolonier. ⁴ Omfatter Gentofte kommunelærerforenings feriekolonier.

b. Andre ferieforanstaltninger m. m. *Other holiday arrangements.*

	1967	1966		1967	1966
Komiteen for københavnske skolebørns landophold			Gabriel Jensens eendagsudflugter		
Børn udsendt i nye pladser	425	508	for københavnske skolebørn, som ikke på anden måde kommer på landet:		
heraf drenge	221	323	Antal børn, som deltog i udflugter ca.	8 776	9 177
Frirejser på jernbanerne m. m. (ekskl. skolerejser)			» dage med udflugter	44	43
Antal skolesøgende børn fra Københavns kommune, som havde fripas ca.	29 300	31 200	» udflugtsdage	27 145	26 158
heraf rejste på enkeltbillet til ca. 6 ugers ferieophold	16 300	17 700	Københavns legepladsforening		
Børn fra Kbhvns. komm., der rejste med foreninger, organisationer o.l. ca.	13 100	13 500	(sæson fra beg. af maj til 1. sept.)		
Antal skolesøgende børn fra Frederiksberg kommune, som havde fripas ..	5 256	3 872	Uden for ferien antal pladser	10	11
Antal skolesøgende børn fra Gentofte kommune, som havde fripas	5 000*	5 000*	» samlet besøg	8 365	8 435
Foreningen til provinsbørns ferieophold i København			I ferietiden (bortset fra juli):		
modtog til et hovedstadsophold på 1-5 døgn:			» antal pladser	5	7
Antal provinsskolebørn og lærere	6 449	8 981	» samlet besøg	1 810	2 579
med samlet antal besøgsdage	22 547	31 463	Foreningen „Skolehaven“		
			Antal skolchaver	28	28
			» elever	5 738	5 691

TABEL 166.

Hjemmesygepleje. *Home nursery.*

1967/68	Antal patienter <i>patients</i>	Antal sygebesøg <i>visits to patients</i>
København		
Kommunal hjemmesygepleje <i>municipal home nursery</i>	10 350	366 720
Kommunal barselshjælp <i>municipal maternity assistance</i>	824	5 321
Menighedssygeplejerskerne <i>nurses delegated from church</i>	3 444	46 477
Frederiksberg	4 581	66 898
Gentofte ¹	1 425	45 034
Hovedstaden i alt <i>the capital, total</i>	19 ^{87/88} (1967)	20 624
» » » » »	19 ^{86/87} (1966)	22 828
		530 450
		553 625

¹ Kalenderåret 1967.

TABEL 167. Antal boligsikringsmodtagere og den samlede boligsikringsydelse.

Rent allowances and total allowance.

	Antal boligsikringsmodtagere pr. $\frac{31}{3}$ 1968 <i>number of persons</i>		Samlet boligsikringsydelse 1967/68 <i>total allowance</i>		Samlet boligsikringsydelse i pct. af samlet bruttohusleje <i>in per cent of total gross house rent</i>	
	Husstande med 2 eller flere voksne households with 2 or more adults	Husstande med 1 voksen households with 1 adult	Husstande med 2 eller flere voksne households with 2 or more adults	Husstande med 1 voksen households with 1 adult	Husstande med 2 eller flere voksne households with 2 or more adults	Husstande med 1 voksen households with 1 adult
København						
Boligsikring i h. t. § 2 stk. 3.						
Husstande uden børn <i>househ. without children</i> . . .	628	2 264	kr. 341 648	kr. 1 051 207	pct. 12,4	pct. 13,4
» med 1 barn <i>with 1 child</i>	1 188	1 542	1 393 448	1 412 733	24,7	30,3
» » 2 børn » 2 <i>children</i>	1 684	1 068	2 902 897	1 259 852	32,0	38,2
» » 3 eller flere børn <i>with 3 or more children</i>	1 535	692	2 614 463	1 141 173	35,4	46,9
I alt <i>total</i>	5 035	5 566	7 252 456	4 864 965	29,2	26,7
Boligsikring i h. t. § 2 stk. 5.						
Folkepensionister <i>national pensioners</i>	5 058	16 172	2 490 876	10 452 830	25,6	40,5
heraf med børn <i>of which with children</i>	63	54	54 046	36 456	35,8	39,0
Invalidepensionister <i>disabled pensioners</i>	1 063	2 704	832 910	2 018 034	33,3	42,5
heraf med børn <i>of which with children</i>	181	235	295 971	276 400	37,9	46,8
Enkepensionister <i>widow's pensioners</i>	—	1 174	—	831 364	—	42,5
heraf med børn <i>of which with children</i>	—	98	—	94 819	—	46,8
I alt <i>total</i>	6 121	20 050	3 323 786	13 302 228	27,1	40,9
Boligsikring tilsammen <i>total</i>	11 156	25 616	10 576 242	18 167 193	28,5	35,8
Frederiksberg						
Boligsikring i h. t. § 2 stk. 3.						
Husstande uden børn	123	453	65 763	215 801	12,0	12,6
» med 1 barn	234	179	243 778	181 445	23,9	28,5
» » 2 børn	218	111	248 103	96 504	27,5	31,0
» » 3 eller flere børn	125	52	142 483	54 666	29,9	36,2
I alt	700	795	700 127	548 416	23,7	19,5
Boligsikring i h. t. § 2 stk. 5.						
Folkepensionister	820	2 573	432 565	1 851 910	21,2	33,9
heraf med børn	16	7	23 644	6 565	38,2	54,6
Invalidepensionister	136	266	71 777	208 348	27,6	41,8
heraf med børn	31	27	24 105	27 429	44,2	55,3
Enkepensionister	4	113	1 083	93 198	17,7	37,2
heraf med børn	—	12	—	13 369	...	46,2
I alt	960	2 952	505 425	2 153 456	21,9	34,6
Boligsikring tilsammen	1 660	3 747	1 205 552	2 701 872	23,0	29,9

ANM. 1. Boligsikring ydes i herhold til lov af 8. marts 1967 om boligsikring. Af den samlede udgift betaler staten $\frac{2}{3}$ og kommunen $\frac{1}{3}$.

ANM. 2. Huslejetilskud kan endvidere ydes som personligt tillæg i h. t. folkepensionslovens § 13, jfr. tabel 151, side 126.

(fortsættes)

TABEL 167 (fortsat). **Antal boligsikringsmodtagere og den samlede boligsikringsydelse.**
Rent allowances and total allowance.

	Antal boligsikringsmodtagere pr. $\frac{31}{3}$ 1968 <i>number of persons</i>		Samlet boligsikringsydelse 1967/68 <i>total allowance</i>		Samlet boligsikringsydelse i pct. af samlet bruttohusleje <i>in per cent of total gross house rent</i>	
	Husstande med 2 eller flere voksne households with 2 or more adults	Husstande med 1 voksen household with 1 adult	Husstande med 2 eller flere voksne households with 2 or more adults	Husstande med 1 voksen household with 1 adult	Husstande med 2 eller flere voksne households with 2 or more adults	Husstande med 1 voksen household with 1 adult
Gentofte¹						
Boligsikring i h. t. § 2 stk. 3.						
Husstande uden børn.....	203	325	97 595	193 190	12,8	13,3
» med 1 barn.....	229	133	316 619	165 038	24,5	31,2
» » 2 børn.....	159	61	237 699	98 070	30,3	38,0
» » 3 eller flere børn.....	66	21	106 490	43 425	32,0	43,7
I alt total...	657	540	758 403	499 723	23,9	21,3
Boligsikring i h. t. § 2 stk. 5.						
Folkepensionister.....	189	991	145 190	878 273	30,0	40,4
heraf med børn.....	5	13	9 650	22 405	35,2	53,5
Invalidepensionister.....	38	88	36 870	94 975	33,6	47,5
heraf med børn.....	7	12	8 530	19 845	33,7	55,1
Enkepensionister.....	1	55	1 670	45 600	44,7	46,2
heraf med børn.....	1	9	1 470	9 410	46,5	54,9
I alt total...	228	1 134	183 730	1 018 848	31,1	41,2
Boligsikring tilsammen...	885	1 674	942 133	1 518 571	25,0	52,3

¹ English translation, see page 135.

ANM. 1. Boligsikring ydes i henhold til lov af 8. marts 1967 om boligsikring. Af den samlede udgift betaler staten $\frac{2}{3}$ og kommunen $\frac{1}{3}$.

ANM. 2. Huslejetilskud kan endvidere ydes som personlig tillæg i h. t. folkepensionslovens § 13, jfr. tabel 151, side 126.

TABEL 168. **Husmoderafløsning. Housewife relief.**

1967-68	Antal husmoderafløserere pr. $\frac{31}{3}$ <i>number of persons employed</i>				Antal tilfælde i alt <i>total number of cases</i>	Samlet udgift <i>total expenditure</i>	Heraf pålignet hjemmene <i>of which assessed on receivers</i>
	Heldags-afløserere <i>full time relieves</i>	Deltids-afløserere <i>part time relieves</i>	I alt total	heraf fuldt uddannede <i>of this educated</i>			
København.....	496		496	284	12 108	7 828	394
Frederiksberg.....	13	35	48	21	2 073	861	63
Gentofte.....	20	10	30	29	1 129	507	110
Hovedstaden 19 ⁶⁷ / ₆₈ the capital, total....	574		574	334	15 310	9 196	567
» 19 ⁶⁶ / ₆₇ » » »	576		576	353	15 586	8 526	620

TABEL 169. Hjemmehjælp til invalide- og folkepensionister m. fl. Home help.

	København				Frederiksberg				Gentofte			
	Ægtepar married couples	Enlige mænd single men	Enlige kvinder single women	I alt total	Ægtepar married couples	Enlige mænd single men	Enlige kvinder single women	I alt total	Ægtepar married couples	Enlige mænd single men	Enlige kvinder single women	I alt total
Pr. 31/3 1968												
Antal tilfælde af ydet hjemmehjælp cases of home help	1818	2092	7945	11855 ¹	65	105	426	596 ¹	28	36	142	206 ¹
Fordelt efter												
a. Lovhjemmel legal title												
Invalidepension <i>disablement pension</i>	353	333	1004	1690	0	5	22	27	3	3	6	12
Folkepension <i>old age pension</i>	1217	1520	6034	8771	61	93	373	527	22	25	118	165
Mindepension <i>minimum pension</i>	179	184	634	997	4	7	31	42	3	8	16	27
Andre <i>other</i>	69	55	273 ²	397	—	—	—	—	—	—	2	2
b. Antal timer pr. uge hours weekly												
1-3 timer ugentlig <i>hours weekly</i>	183	335	1242	1760	13	17	59	89	1	2	11	14
4 » » » »	607	698	2786	4091	24	37	231	292	8	11	55	74
5-6 » » » »	619	614	2379	3612	20	38	97	155	18	20	65	103
7-12 » » » »	324	380	1293	1997	8	13	39	60	1	2	10	13
over 12 timer » » »	85	65	245	395	—	—	—	—	—	1	1	2
c. Betalingsforhold mode of payment												
Vederlagsfrit <i>without payment</i>	822	1319	4982	7123	42	76	288	406	19	29	122	170
Mod betaling <i>for money</i>	996	773	2963	4732	23	29	138	190	9	7	20	36

¹ Det samlede antal tilfælde, hvor der ydedes hjælp i løbet af 1967/68 var henholdsvis 16 190, 853 og 356. ² Inkl. 30 enkepensionister.

TABEL 170. Indgåede læreforhold i hovedstaden med 9 omegnskommuner.¹

Contracts of apprenticeship in the capital, incl. suburbs.

Håndværk og industri <i>manufacturing</i>	1967		1966	Håndværk og industri (fortsat) <i>manufacturing (cont.)</i>	1967		1966
	I alt total	heraf kvinder females	i alt total		I alt total	heraf kvinder females	i alt total
Bagere <i>bakers</i>	42	6	52	Jern- og metalslibere <i>metal polishers</i>	3	—	5
Slagtere <i>butchers</i>	49	—	67	Urmagere og optikere <i>watch-makers</i>	9	1	9
Tobaksarbejdere <i>tobacco workers</i>	—	—	—	Elektrikere <i>electricians</i>	309	—	319
Skrædere <i>tailors</i>	32	31	43	Bogbindere <i>bookbinders</i>	24	2	25
Hatte- og buntmagere <i>hatters and furriers</i>	15	8	14	Bogtrykkerfaget <i>typographers</i>	146	3	205
Skomagere <i>shoemakers</i>	17	16	12	Kemigrafere og litografere <i>litographers</i>	89	7	123
Frisørfaget <i>hairdressers</i>	194	165	392	Fotografere <i>photographers</i>	16	4	15
Murere <i>bricklayers</i>	154	1	164	Kokke <i>cooks</i>	129	14	137
Tømrere <i>carpenters</i>	152	—	132	Tjenere <i>waiters</i>	69	1	54
Skibstømrere <i>ship carpenters</i>	12	—	14	Tandteknikere <i>dental technicians</i>	14	6	22
Bygnings- og møbelsnedkere <i>joiners and cabinetmakers</i>	123	—	125	Andre fag <i>other occupations</i>	16	—	17
Glarmestre <i>glaziers</i>	15	—	19	I alt håndværk og industri <i>total</i>	3 483	296	4 156
Malere <i>painters</i>	250	10	255	Handels-, butiks- og kontorlag <i>commercial, retail trade and clerical apprentices</i>			
Tapetserere og sadelmagere <i>upholsterers</i>	6	2	12	Kontorlærlinge <i>clerical apprentices</i>	1 292	911	1 555
Maskinsnedkere og savskærere <i>mech. join.</i>	4	—	18	Handelslærlinge <i>commercial apprentices</i>	180	7	224
Gartnere <i>gardeners</i>	35	12	16	Butikslærlinge <i>apprentices of retail trade</i>	906	613	1 294
Karremagere <i>coach-builders</i>	9	—	8	heraf kolonial m. m. <i>groceries etc.</i>	188	103	238
Glasarbejdere <i>glass workers</i>	1	—	4	» beklædning, manufaktur <i>clothing</i>	304	246	450
Keramikere <i>potters</i>	6	—	6	» bog, papir, kunst og foto <i>books, paper, etc.</i>	41	15	70
Guld- og sølvsmede <i>gold and silversmiths</i>	37	7	40	» isenkram m. m. <i>hardware etc.</i>	138	66	206
Kobbersmede <i>copper-smiths</i>	3	—	2	» læder- og skotøjshandel <i>footwear</i>	78	73	91
Gørtlere <i>braziers</i>	2	—	8	» sæbe- og parfumehandel <i>soap and perfume</i>	49	49	81
Blikkenslagere <i>plumbers</i>	127	—	139	I alt handels-, butiks- og kontorlag <i>total</i>	2 378	1 531	3 073
Formere <i>moulders</i>	—	—	3	Tilsammen læreforhold <i>grand total</i>	5 861	1 827	7 229
Smede- og maskinarbejderfaget <i>smiths and mechanics</i>	1 368	—	1 673				
Modelsnedkere <i>pattern makers</i>	6	—	7				

¹ D. v. s. Brøndbyerne, Gladsaxe, Glostrup, Herlev, Hvidovre, Lyngby-Taarbæk, Rødovre, Søllerød og Tårnby.

TABEL 171.

Mødrehjælpen i København.¹ Activity of maternity aid institution.

Antal number of	1966-67	1965-66	1964-65
	Kvinder, der har søgt hjælp i alt ² women demanding assistance total	16 342	15 426
Faderskabssager paternity declarations	2 816	2 591	2 837
Gravide skaffet ophold placing of pregnant's	147	145	165
Spædbørn anbragt på børnehjem placing in infant homes	224 ³	232 ³	246 ³
Indsendte adoptionsandragender dispatch of adoption applications	149 ⁴	130 ⁴	123 ⁴
Børn (1-7 år) til hvilke der er uddelt børnetøj distribution of baby clothes (number of children)	1 582 ⁵	1 489 ⁵	1 928 ⁵
Ansøgere om svangerskabsafbrydelse og sterilisation applicants for abortus provocatus	4 675	4 413	4 053
Samlede udgifter expenditure total	1000 kr. 15 070 ⁶	14 097 ⁶	9 330
heraf: refunderet af det offentlige	» » 14 892	13 768	9 028
» indsamlet ad privat vej	» » 178	329	302

¹ Jfr. lov om mødrehjælpsinstitutioner af 15. marts 1939 og 23. juni 1956. Mødrehjælpsinstitutionens virkeområde omfatter Københavns kommune, Københavns amtsrådsreds, Frederiksborg amt samt dele af Roskilde amtsrådsreds og Præstø amt. ² Tallene omfatter kun de kvinder, som har fået mere omfattende hjælp og vejledning. Adoptanter og ansøgere til spædbørnsudstyr er ikke medtaget. Civilstandsfordelingen var i 1966/67: 42% gifte og 58% ikke gifte. ³ Omfatter ikke børn, der er anbragt på mødrethjem, børnehospital og ved børneværnets foranstaltning. ⁴ Kun anonyme adoptioner. ⁵ Kun København, Frederiksberg og Gentofte. ⁶ Inkl. udlæg for underholdsbidrag.

TABEL 172. Foreninger og enkeltvirksomheder under »Dansk Arbejdsgiverforening« med hovedsæde i hovedstaden.

Association and individual establishments affiliated to "The Danish Employers' Confederation" in the capital.

	Foreninger associations				Enkeltvirksomheder individual establishm.	
	¹ / ₁₀ 1968		¹ / ₁₀ 1967		¹ / ₁₀ 1968	¹ / ₁₀ 1967
	For- eninger associa- tions	Med- lemmer members	For- eninger associa- tions	Med- lemmer members	Med- lemmer members	Med- lemmer members
Næringsmiddelindustri food industry	7	34	7	33	5	9
Drikkevareindustri beverage industry	2	6	2	6	1	1
Tobaksindustri tobacco industry	2	11	2	10	1	1
Tekstilindustri textile industry	3	48	3	51	—	—
Fodtøjs- og beklædningsindustri footwear and clothing industry	6	120	7	144	10	11
Træindustri, undtagen møbler wood industry, except furniture	9	118	10	135	—	1
Fremstilling af møbler manufacture of furniture	3	366	3	342	—	—
Papirindustri paper industry	2	59	2	64	6	6
Grafisk industri graphic industry	6	495	6	609	—	—
Fremstilling af læder etc. undt. fodtøj manuf. of leather except footw.	2	40	2	41	—	—
Gummiindustri rubber industry	—	—	—	—	4	5
Kemisk industri chemical industry	4	18	4	19	29	30
Fremstilling af olie- og kulprodukter manuf. of oil and coalproducts ..	1	6	1	6	5	2
Sten-, ler- og glasindustri stone, clay, and glass industry	6	47	6	46	8	8
Fremstilling af jern- og metalvarer manuf. of metal products	7	405	7	412	3	2
Fremstilling af maskiner manufacture of machines	5	265	5	270	1	1
Fremstilling af transportmidler manuf. of transportation equipment ...	6	142	6	142	—	—
Anden fremstillingsvirksomhed other manufacturing	5	70	5	75	4	6
Fremstillingsvirksomhed i alt manufacturing, total ...	76	2 250	78	2 405	77	83
Anlægsvirksomhed construction	15	2 454	16	2 289	2	2
El-, gas- og vandværker public works	1	1	1	1	—	—
Håndværksmæssige servicefag handicraft services etc.	5	95	5	104	1	1
Industri og håndværk i alt manufacturing and construction, total ...	97	4 800	100	4 799	80	86
Handel og samfærdsel commerce and transportation	15	2 148	14	2 186	10	13
Diverse miscellaneous	1	21	1	23	8	9
Tilsammen total ...	113	6 969	115	7 008	98	108

TABEL 173.

Fagforeninger i København og på Frederiksberg.

Trade-unions in Copenhagen and Frederiksberg.

Medlemstal members	1/1 1969		1/1 1968		Medlemstal members	1/1 1969		1/1 1968	
	Mænd males	Kvinder females	Mænd males	Kvinder females		Mænd males	Kvinder females	Mænd males	Kvinder females
Fagforbund under LO (De samvirkende fagforbund) <i>trade-unions under</i> <i>„The Federation of Trade Unions“</i>					Fagforbund under LO (De samvirkende fagforbund) (fortsat) <i>trade-unions under „The Federation of Trade Unions“ (cont.)</i>				
Arbejdsmands- og special- arbejder Forbund, Dansk	37037	227	36932	218	Jern- og metallsliberforb., Dansk Karetmagerforbund, Dansk	486	—	521	—
heraf ¹ Belysningsarbejdernes fagforening	871	—	868	—	Kedel- og maskinp.forb., Dansk	359	—	391	—
Brændselsafbærernes fagforening	45	—	49	—	Keramisk forbund	816	—	822	—
Chaufførernes fagforening	1577	—	1412	—	Kommunalarbejderforb., Dansk.	1041	1039	1060	1113
Droske-chaufførernes fagforening	1777	132	1529	97	heraf: kvindelig komm. arb. fagf.	7632	13138	7656	12926
Fabrikarbejdernes forbund	6000	—	6116	—	komm. specialarbejderes organi- sation	•	7904	•	7861
Films- og forlystelsesfunktionæ- rernes forbund	483	—	437	—	1430	•	1462	•	
Havnearbejdernes fællesforbund	2070	—	2120	—	Kvindeligt arbejderforbund	—	14138	—	14005
Hær og flåde, Arbm. fagf. for	1093	—	1174	—	Litografisk forbund, Dansk	1359	1205	1034	966
Jernbanearbejdernes afd. B.M.R.T.	1235	—	1225	—	Køkkenpers., Forb. for faglært	2422	8	2370	5
Jord- og betonarbejdernes fagf.	5489	—	5255	—	Malerforbundet i Danmark	4452	30	4394	15
Københavns renovationsarbejdere	415	—	430	—	Murerforbundet i Danmark	3563	2	3380	—
Lager- og handelsarbejdernes forb.	4685	134	4490	127	Papirindustriarb. forbund	259	10	256	15
Murerarbejdsmændenes fagf.	1191	—	1179	—	Postforbund, Dansk	4439	—	4269	—
Mælkerarbejdernes fagforening	1155	—	1140	—	Sadelm.- og tapets.forb. i Danm.	1545	360	1467	334
Olie-, sæbe- og farveind.arb. fagf.	1235	—	1279	—	Skibstømmerforbund, Dansk	298	—	314	—
Remise- og garagearbejderne	254	—	268	—	Skotøjsarbejderforbund, Dansk	654	928	744	986
Skibsværftarbejdernes forbund	630	—	650	—	Slagteriarbejderforbund, Dansk	2462	774	2434	796
Støberi-, special- og maskinfa- brikarbejdernes forbund	4432	—	4567	—	Smede- og maskinarb.forb., Dsk.	34732	—	35848	—
Trælagerarbejdernes fagforening	426	—	473	—	Sukkerforbundet i Danmark	4397	4	4506	5
Bageri- og konditoriarb.forb.	1592	372	1666	351	Sukkervare- og chokoladearbej- dernes forbund	247	696	233	647
Beklædningsarbejderforbundet	1421	4958	1515	5266	Tekstilarbejderforbund, Dansk	861	1199	923	1234
Blikkenslagerforb. i Danmark	2630	—	2588	—	Tjenerforbundet i Danmark	2316	1173	2536	1078
Bogbinderforbundet i Danmark	1903	2983	1876	3202	Tobaksarbejderforb. i Danmark	465	1205	454	1293
Børsteindustriarbejdernes forb.	39	102	40	84	Træindustriarb.forb. i Danmark	869	20	952	22
Elektrikerforbund, Dansk	4302	—	4129	—	Tømmerforbund, Dansk	2254	—	2119	—
Formlerforbund, Dansk	255	—	270	—	Andre organisationer	2747	683	2697	642
Frisør-forbund, Dansk	627	1732	672	1649	I alt total	158484	77587	158605	76450
Funktionærforbund, Dansk	6358	808	6081	734					
Gartnerforbund, Dansk	1800	80	1700	50					
Garverforbund, Dansk	94	4	89	3					
Glamstersvendenes forbund	326	—	319	—					
Guld- og sølvarb. forbund i Dan- mark	861	169	946	157					
Handels- og kontorfunktionærfor- eningen i København ²	16237	26862	16207	25920					
heraf bog- og papir afd.	645	649	638	630	Fagforbund uden for LO <i>trade unions outside</i>				
forsikrings »	174	304	161	308	Bryggeri-, brænderi- og mineral- vandsarbejderforb., Dansk	4102	1681	4193	1741
isenkram »	3034	1540	3052	1403	Musikerforbund, Dansk	1072	65	1087	63
kolonial »	2827	3947	2715	4016	Telefonstanden i Danmark, Centralorganisationen for	1876	1620	1617	1562
kontor »	3848	6723	3755	6327	Typograf-forbund, Dansk	5934	266	5936	274
kontor » kommunale	1222	2519	1142	2246	I alt total	12984	3632	12833	3640
kontor » stats	2440	6828	2270	6291					
manufaktur »	1415	2388	1408	2361					
sæbe- og parfumeri afd.	106	768	99	807					
toild, spedition m.m. afd.	688	105	702	94					
Handskemagerforb. i Danmark	32	77	36	92					
Hotel- og restaurat.pers. forb.	435	374	359	466					
Husligt arbejder forbund	—	2287	—	2176					
Jernbaneforbund, Dansk	1800	—	1800	—					

¹ Fordelingen på de enkelte afdelinger er pr. 1/10 i stedet for pr. 1/1. ² Pr. 1/4.

ANM. Københavns kommunalforening havde pr. 1/1 1969 6 179 medlemmer fordelt på følgende tilsluttede foreninger: Københavns kommunes embedsmænd 1 182 medl., Københavns kommunal-assistent forening 3 484 medl., Københavns komm. tekniske tjenestemænd 359 medl., Københavns kommunale maskinmesterforening 235 medl., Foreningen af teknikumuddannede ingeniører under Kbh.'s komm. 63 medl., Københavns kommunes bibliotekarer 153 medl., Københavns kommunes hospitalslaboranter 281 medl. og Københavns kommunal-pensionist forening 410 medlemmer.

Af øvrige organisationer omfattende Københavns kommunes tjenestemænd havde følgende pr. 1/1 1969 over 100 medl.: Københavns lærerforening ca. 3 000 medl., Københavns kommunale sygeplejerskeforening 1 060 medl., Københavns kommunale Juristforbund ca. 200 medl., Københavns skoleinspektørforening 136 medl., Københavns kommunale ingeniørforbund 340 medl., Københavns Ungdoms- og Aftenskolelærerforening ca. 500 medl. samt sporvejsfunktionærernes organisation 2 422 medlemmer.

DIAGRAM 11. Arbejdsløsheden i hovedstaden og hele landet for hver måned 1964–1968.

Unemployment in the capital and in all Denmark 1964–1968.

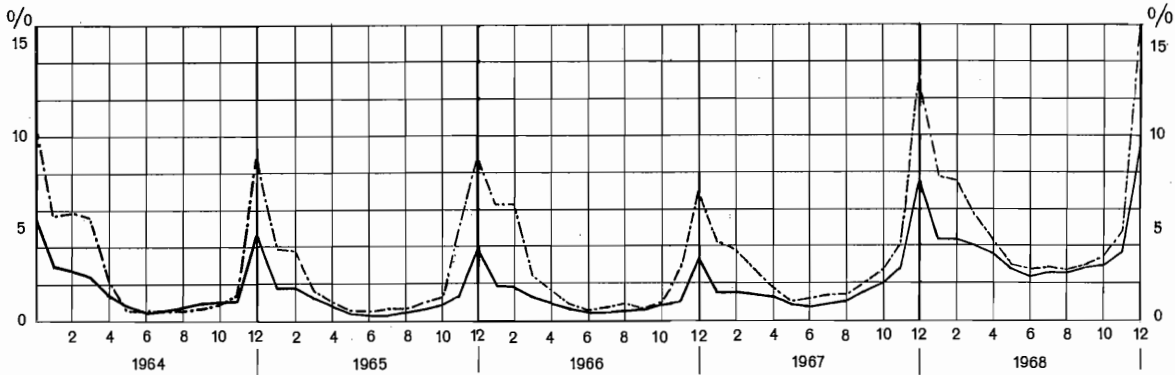

ANM. Den fuldt optrukne kurve — angiver for hovedstaden med visse omegnskommuner (jfr. note 1 til tabel 175, s. 141) arbejdsløshedsprocenten for samtlige arbejdsløshedsforsikrede arbejdere ved udgangen af hver måned. Den stiplede kurve — angiver de tilsvarende tal for hele landet under eet.

TABEL 174. Centralarbejdsanvisningskontoret for København og Frederiksberg.

The labour exchange in Copenhagen and Frederiksberg.

	Mænd males			Kvinder females			Tilsammen total	
	arbejds- løsheds- forsikrede insured	ikke arb.løsh. forsikrede uninsured	i alt total	arbejds- løsheds- forsikrede insured	ikke arb.løsh. forsikrede uninsured	i alt total	19 ⁶⁷ /68	19 ⁶⁸ /67
1967-68								
Antal tilmeldinger <i>number of notifications</i>	68 132	19 659	87 791	9 434	52 144	61 578	149 369	124 039
Antal anmeldte ledige pladser <i>vacant jobs</i>	—	—	15 826	—	—	59 412	75 238	86 124
Antal besatte pladser <i>number of placements</i> :								
Land- og skovbrug, gartneri og fiskeri <i>agricul- ture, forestry, gardening, and fishing</i>	4	215	219	—	—	—	219	258
Håndværk og industri <i>manufacturing</i> :								
Nærings- og nydelsesmiddelind. <i>food and stimulants</i>	2	226	228	2	266	268	496	874
Tekstilindustri <i>textile industry</i>	4	73	77	1	5	6	83	56
Beklædningsindustri <i>clothing industry</i>	—	19	19	1	56	57	76	81
Træ- og møbelindustri <i>wood and furniture industry</i>	10	103	113	—	—	—	113	115
Papir- og grafisk industri <i>paper and graphic industry</i>	188	575	763	622	42	664	1 427	1 186
Læder- og lædervareind. <i>leather and leather products</i>	—	17	17	—	—	—	17	15
Kemisk industri <i>chemical industry</i>	8	203	211	2	2	4	215	207
Sten-, ler- og glasind. <i>stone, clay and glass industry</i>	3	46	49	—	—	—	49	138
Jern- og metalindustri <i>metal industry</i>	83	491	574	1	66	67	641	715
Anden og uspecificeret industri <i>other industry</i>	20	411	431	10	208	218	649	601
I alt håndværk og industri <i>manufacturing, total</i>	318	2 164	2 482	639	645	1 284	3 766	3 988
Bygge- og anlægsvirksomhed <i>construction, etc.</i>	50	250	300	—	—	—	300	737
Offentlige værker <i>public works</i>	—	—	—	—	—	—	—	—
Handel m.m. <i>trade</i>	42	2 786	2 828	20	1 944	1 964	4 792	4 203
Land- og søtransport <i>transport. by land and by sea</i>	12	1 739	1 751	—	5	5	1 756	2 629
Hotel- og restaurationsvirks. <i>hotels and restaurants</i>	5	3 776	3 781	177	20 617	20 794	24 575	28 952
Forskellige servicefag <i>service, etc.</i>	33	3 561	3 594	95	28 719	28 814	32 408	35 487
Tilsammen, <i>total</i>	464	14 491	14 955	931	51 930	52 861	67 816	76 254

ANM. Centralarbejdsanvisningskontorets afdeling for erhvervsvejledning og lærlingeansvisning har i 19⁶⁷/68 og 19⁶⁸/67 anvist lærepladser til henholdsvis 209 og 177.

TABEL 175. Arbejdsløsheden i hovedstaden med 9 omegnskommuner¹, fordelt på erhvervsgrupper.*Unemployment in individual industry groups in the capital and suburbs.*

Erhvervsgrupper <i>industry groups</i>	Antal arbejdere <i>number of workers</i>			Antal arbejdsløse ² <i>number of unemployed</i>			Gennemsnitlig ³ arbejds- løshedsprocent <i>percentage of unemploy- ment, annual average</i>		
	1968 gnstl. average	1967 gnstl. average	1966 gnstl. average	1968 gnstl. ³ average	1967 gnstl. ³ average	1966 gnstl. ³ average	1968	1967	1966
Land- og skovbrug, gartneri og fiskeri m. m. <i>agriculture, forestry, gardening, and fishing, etc.</i>	1 695	1 591	1 488	76	53	59	4,5	3,4	3,9
Håndværk og industri <i>manufacturing</i>									
Nærings- og nydelsesmiddelind. <i>food industry, etc.</i>	14 892	15 576	16 126	558	372	328	3,8	2,4	2,0
Tekstilindustri <i>textile industry</i>	2 922	2 945	3 320	145	80	46	5,0	2,7	1,4
Beklædnings- og skotøjsind. <i>clothing a. footwear industry</i>	6 027	6 777	7 777	500	331	252	8,3	4,9	3,2
Træ- og møbelindustri <i>wood and furniture industry</i>	4 293	4 531	4 710	174	74	33	4,1	1,6	0,7
Papir- og grafisk industri <i>paper and graphic industry</i>	12 556	12 629	13 034	226	167	117	1,8	1,3	0,9
Læder- og lædervareindustri <i>leather and leather prod.</i>	481	518	562	21	7	5	4,4	1,3	0,8
Kemisk industri m. m. <i>chemical industry</i>	4 256	4 442	4 630	62	26	3	1,5	0,6	0,1
Sten-, ler- og glasindustri <i>stone, clay, and glass industry</i>	3 113	3 289	3 261	29	18	10	0,9	0,5	0,3
Jern- og metalindustri m. m. <i>metal industry, etc.</i>	64 983	58 000	58 679	1 934	920	288	3,0	1,6	0,5
Anden og uspecificeret industri <i>other industry</i>	7 493	7 519	7 916	174	88	48	2,3	1,2	0,6
I alt håndværk og industri <i>manufacturing, total.</i>	120986	116226	120015	3 823	2 083	1 130	3,2	1,8	0,9
Handel m. m. <i>trade</i>	29 901	30 127	31 623	468	155	67	1,6	0,5	0,2
Land- og søtransport <i>transportation by land and by sea</i>	17 869	17 672	19 571	1 607	1 118	785	9,0	6,3	4,0
Hotel- og restaurationsvirksomhed <i>hotels and restaurants</i>	6 600	6 634	6 511	510	284	244	7,7	4,3	3,8
Servicefag i øvrigt ⁴ <i>service, etc.</i>	28 976	48 059	49 938	256	127	72	0,9	0,3	0,1
Forskellige andre erhverv ⁵ <i>other industry</i>	31 050	30 419	30 133	2 164	987	627	7,0	3,2	2,1
Tilsammen <i>total</i>	237077	250728	259279	8 904	4 807	2 984	3,8	1,9	1,2

¹ D. v. s. Brøndbyerne, Gladsaxe, Glostrup, Herlev, Hvidovre, Lyngby-Taarbæk, Rødovre, Søllerød og Tårnby. ² Samtlige arbejdsløse. ³ D. v. s. gennemsnittet af antallet af arbejdsløse ved slutningen af hver måned. ⁴ Herunder blandt andet arbejdsløsheds-kasserne for frisører, funktionærer, huslige arbejdere, kontorpersonele på offentlige kontorer samt grupper af ufaglærte; endvidere til og med oktober 1967 kommunalarbejdere og sygeplejersker. ⁵ Omfatter minedrift, bygge- og anlægsvirksomhed samt offentlige værker.

TABEL 176. Antal arbejdsløse i de enkelte erhvervsgrupper i hovedstaden med 9 omegnskommuner¹ ultimo januar 1968, fordelt efter alder.*Number of unemployed in individual industry groups at the end of January, 1968, distributed by age. The capital and suburbs.*

Erhvervsgrupper <i>industry groups</i>	Samlet antal forsikr. number of insured	heraf arbejdsløse ult. januar 1968 i en alder af <i>unemployed by age</i>								I alt total 1968
		18-21 år years	22-24 år years	25-34 år years	35-54 år years	55-59 år years	60-64 år years	65-69 år years	70 år og der- over years and more	
Land- og skovbrug, gartneri og fiskeri m. m. <i>agriculture, forestry, gardening, and fishing, etc.</i>	1 657	3	7	18	72	35	28	16	4	183
Håndværk og industri <i>manufacturing</i>										
Nærings- og nydelsesmiddelind. <i>food ind. etc.</i>	15 045	29	29	68	178	69	69	119	35	596
Tekstilindustri <i>textile industry</i>	2 864	1	1	5	31	14	11	7	1	71
Beklædn- og skotøjsind. <i>clothing a. footwear ind.</i>	6 371	3	4	20	115	46	48	23	6	265
Træ- og møbelind. <i>wood and furniture ind.</i>	4 469	11	12	23	52	21	14	12	1	146
Papir- og grafisk ind. <i>paper and graphic ind.</i>	12 533	33	61	64	111	32	28	7	3	339
Læder- og lædervareindustri <i>leather products</i>	493	—	1	—	1	1	—	—	—	3
Kemisk industri m. m. <i>chemical industry</i>	4 347	3	4	8	28	13	12	2	—	70
Sten-, ler- og glasind. <i>stone, clay, and glass ind.</i>	3 249	2	1	5	9	6	3	1	—	27
Jern- og metalind. m. m. <i>metal industry, etc.</i>	65 526	268	395	352	655	210	204	143	13	2 240
Anden og uspecificeret industri <i>other industry</i>	7 480	6	13	23	92	20	18	12	2	186
I alt håndværk og industri <i>manufact., total</i>	122 377	356	521	568	1 272	432	407	326	61	3 943
Handel m. m. <i>trade</i>	29 526	24	15	40	163	67	61	43	4	417
Land- og søtransp. <i>transp. by land and by sea</i>	17 438	190	291	388	675	169	100	44	—	1 857
Hotel- og restaurationsvirk. <i>hotels and restaur.</i>	6 606	16	12	48	285	108	99	55	11	634
Servicefag i øvrigt ² <i>service, etc.</i>	28 768	32	28	41	113	49	42	44	5	354
Forskellige andre erhverv ³ <i>other</i>	30 782	158	225	440	1 024	355	291	168	37	2 698
I alt ult. januar 1968 <i>total end of Jan., 1968</i>	237 154	779	1 099	1 543	3 604	1 215	1 028	696	122	10 086

¹ Se note 1 til tabel 175. ² Se note 4 til tabel 175. ³ Se note 5 til tabel 175.

TABEL 177.

Arbejdslønnen i håndværk og industri i hovedstaden.

Wages in manufacturing and construction in the capital.

	Gnstl. antal arbejdere 1967 average number of workers	Gennemsnitlig timefortjeneste ¹ average hourly earnings						
		1967	1966	1965	1964	1963	1962	1949
Mænd, faglærte skilled male workers								
Slagtere <i>butchers</i>	580	1 301	1 201	1 045	912	846	811	315
Cigararbejdere <i>cigar makers</i>	74	979	917	865	798	744	698	318
Skrædersvende i industrien <i>tailors</i>	186	1 181	1 108	999	892	818	745	354
Tilskærere <i>cutters</i>	80	1 113	1 033	922	838	777	714	369
Skotøjsarbejdere <i>shoemakers</i>	369	1 241	1 148	1 042	948	872	815	379
Brolæggersvende <i>pavers</i>	83	1 813	1 707	1 462	1 253	1 152	999	514
Tømrersvende <i>carpenters</i>	1 906	1 722	1 559	1 387	1 254	1 145	1 046	431
Murersvende <i>bricklayers</i>	2 063	1 774	1 557	1 399	1 271	1 199	1 118	472
Bygningssnedkersvende <i>joiners</i>	1 541	1 586	1 471	1 306	1 166	1 072	1 001	404
Blikkenslagersvende <i>plumbers</i>	912	1 399	1 270	1 129	1 040	970	911	394
Elektrikere <i>electricians</i>	2 477	1 448	1 321	1 183	1 081	996	918	372
Malersvende <i>painters</i>	2 593	1 423	1 287	1 154	1 047	971	902	386
Møbelsnedkersvende <i>cabinet-makers</i>	624	1 336	1 226	1 089	980	913	840	360
Smede og maskinarbejdere <i>smiths and mechanics</i>	16 497	1 341	1 236	1 100	1 000	936	871	385
Formere <i>moulders</i>	175	1 347	1 256	1 125	1 029	976	899	410
Typografer <i>typographers</i>	3 351	1 425	1 331	1 201	1 099	1 023	945	371
Andre faglærte <i>other skilled workers</i>	4 912
Samtlige faglærte mænd <i>total</i>	38 423	1 413	1 293	1 153	1 046	970	901	383
Indekstal, 1949 = 100	•	369	338	301	273	253	235	100
Mænd, ufaglærte unskilled male workers								
Bryggeriarbejdere m. fl. <i>brewery workers</i>	3 957	1 150	1 029	902	792	736	700	289
Slakteriarbejdere <i>slaughter-house workers</i>	295	1 200	1 083	943	833	772	725	300
Trykkeriarbejdere <i>printing workers</i>	923	1 278	1 185	1 058	966	900	831	298
Tekstilarbejdere <i>textile workers</i>	623	1 102	1 021	905	809	754	709	304
Farve- og lakfabrikarbejdere <i>paint- a. enamele indust. workers</i>	660	1 112	1 030	925	848	802	747	316
Jord- og betonarbejdere <i>pitch diggers</i>	9 114	1 447	1 297	1 149	1 024	938	876	381
Murerarbejds mænd <i>hodmen</i>	1 657	1 599	1 415	1 252	1 123	1 051	980	416
Arbejdere i jern- og metalindustrien <i>metal ind. workers</i> .	13 766	1 121	1 038	918	828	772	715	308
Chauffører <i>drivers</i>	5 106	981	903	809	705	667	633	...
Lager- og pakhusarbejdere <i>ware-house workers</i>	2 615	1 004	914	817	728	678	636	270
Havnearbejdere <i>dock-workers</i>	1 642	1 244	1 140	1 004	834	776	713	346
Vinduespolerere <i>window-cleaners</i>	181	1 191	1 113	975	869	816	749	264
Andre ufaglærte <i>other unskilled workers</i>	8 864
Samtlige ufaglærte mænd <i>total</i>	49 403	1 180	1 068	946	841	778	727	312
Indekstal, 1949 = 100	•	378	342	303	270	249	233	100
Kvinder female workers								
Bryggeriarbejdere m. fl. <i>brewery workers</i>	1 965	1 032	951	820	708	645	609	209
Chokoladearbejdere <i>chocolate industry</i>	613	853	785	698	603	547	489	184
Cigararbejdere, faglærte <i>cigar makers (skilled)</i>	126	955	880	807	724	672	630	290
» ufaglærte <i>cigar makers (unskilled)</i>	505	836	781	730	654	593	552	254
Tekstilarbejdere <i>textile workers</i>	1 473	872	788	690	612	553	501	214
Syersker <i>seamstresses</i>	1 205	955	861	748	654	587	528	234
Skotøjsarbejdere <i>footwear industry</i>	560	915	841	737	654	590	541	234
Arbejdere i jern- og metalindustrien <i>metal ind. workers</i> .	4 820	896	815	715	640	586	530	220
Papirvarerarbejdere <i>paper goods industry workers</i>	585	914	835	738	654	570	517	203
Vaskeriarbejdere <i>laundry workers</i>	803	842	761	669	601	551	497	204
Rengøringsarbejdere <i>charwomen</i>	3 884	820	722	634	554	489	437	183
Andre kvinder <i>other female workers</i>	5 667
Samtlige kvinder <i>total</i>	22 206	905	822	719	634	575	521	218
Indekstal, 1949 = 100	•	415	377	330	291	264	239	100
Samtlige arbejdere <i>all workers</i>	110 032	1 218	1 105	976	872	803	744	312
Indekstal, 1949 = 100	•	390	354	313	279	257	238	100

¹ Tallene er inkl. akkordfortjeneste; men ekskl. tillæg for overarbejde, søgnehellidagsbetaling, holdskifte m. m. samt feriegodtgørelse.

ANM. Tabellen er udarbejdet på grundlag af Dansk Arbejdsgiverforenings lønstatistiske materiale og omfatter således kun en del af de københavnske arbejdere, hovedsagelig arbejdere beskæftigede ved fremstillingsvirksomhed samt bygge- og anlægsvirksomhed. Tabellen er ekskl. arbejdslederne.

TABEL 178. Månedslønnen¹ for funktionærer i hovedstaden i oktober 1968.

Monthly wages for employees in the capital, October 1968.

	Antal number	Nedre kvartil lower quartile	Median median	Øvre kvartil upper quartile		Antal number	Nedre kvartil lower quartile	Median median	Øvre kvartil upper quartile
		kr.	kr.	kr.			kr.	kr.	kr.
Mænd males					Mænd (fortsat) males				
Afdelingschef	376	3 975	5 025	6 366	Overmontør	204	3 240	3 550	4 040
Afdelingsingeniør	366	5 333	6 528	7 600	Overværkfører, -me-				
Afdelingsleder	490	2 995	3 573	4 345	ster, prod. m.	192	3 894	4 500	5 237
Arbejdsstudiemand	176	3 180	3 365	3 740	Planlægningschef	62	3 944	4 340	5 125
Arkitekt	56	3 992	4 510	6 025	Portner	209	2 240	2 576	2 864
Arkivar, bibliotekar	70	2 120	2 368	2 870	Programmør-EDB	226	2 444	3 060	3 630
Bogholder	378	2 932	3 341	3 865	Prokurist	269	4 065	5 155	6 700
Butikslærling, -elev	245	5 18	6 57	7 28	Regnskabschef	150	4 494	5 404	6 417
Dekorator	80	2 083	2 318	2 600	Reklamechef	81	3 723	4 667	6 105
Direktionssekretær	48	4 225	4 916	5 933	Repræsentant, akkvisi-				
Direktør (ikke adm.)	264	6 500	8 619	11 417	tør	1 984	2 831	3 395	4 156
Disponent	222	3 070	3 692	4 567	Salgschef, eksportchef	388	4 403	5 195	6 370
Driftsingeniør, brygm.	103	4 645	5 479	6 969	Sekretær	98	2 740	3 279	3 773
Driftsleder	253	4 284	5 017	6 250	Servicetekniker	288	2 706	3 139	3 546
Ekspedient	906	2 040	2 190	2 436	Tegner	590	2 700	2 964	3 379
Engroshandelslærling,					Tegnestuechef	70	4 170	5 265	6 399
-elev	123	597	692	814	Teknisk ass., driftsass.	1 112	2 755	3 012	3 335
Faktor	217	3 953	4 462	4 950	Underdirektør	213	7 425	9 341	11 670
Formand	971	2 966	3 259	3 550	Underværkfører,				
Forretningsbestyrer	225	2 665	3 387	4 155	undermester	877	3 083	3 408	3 710
Forvalter, lagerforv.	919	2 666	3 000	3 467	Værkfører, -mester	1 637	3 173	3 553	3 941
Fuldmægtig	983	3 550	3 930	4 359	Værkførerassistent	97	2 706	2 950	3 220
Førstemand	215	2 441	2 645	2 940					
Garanti-, kontrol- og					Kvinder females				
provemester	245	3 140	3 385	3 755	Afdelingschef	14	2 500	3 088	3 543
Hulkortoperatør	260	2 240	2 662	3 015	Afdelingsleder	80	2 358	2 705	3 125
Indkøbschef	118	3 692	4 560	5 583	Bogholder	270	2 245	2 540	2 850
Ingeniør	3 244	3 580	4 352	5 360	Butikslærling, -elev	648	592	650	774
Inkassator	51	2 102	2 305	2 519	Direktionssekretær	65	2 770	3 014	3 375
Inspektør, rejseinsp.	577	2 794	3 349	4 316	Direktrice	130	2 076	2 250	2 550
Journalist	343	3 851	4 957	5 548	Ekspedient	1 359	1 655	1 805	2 020
Kalkulator	100	2 805	3 286	3 666	Forretningsbestyrer	386	2 057	2 176	2 305
Kasserer	96	2 725	3 177	3 755	Fuldmægtig	107	2 957	3 315	3 592
Klarerer	69	2 300	2 495	2 820	Huller	329	1 938	2 078	2 235
Konstruktør	213	3 395	3 852	4 485	Ingeniør	22	3 500	3 899	5 412
Konsulent	337	3 085	3 653	4 474	Inspektør, rejseinspek-				
Kontorass., assistent.	3 714	2 240	2 541	2 888	tør	51	2 156	2 250	2 510
Kontorbud, piccolo	110	1 965	2 240	2 509	Journalist	61	3 665	4 335	5 326
Kontorchef	292	4 311	5 100	6 133	Kasserer	258	2 145	2 400	2 642
Kontorlærling, -elev	453	656	747	830	Kontorass., assistent.	5 672	1 885	2 050	2 253
Korrekturlæser	76	2 245	2 735	3 105	Kontorlærling, -elev.	824	664	744	838
Korrespondent	51	2 579	2 932	3 190	Korrespondent	419	2 225	2 417	2 706
Lab. elev, tegnerlev,					Lab. elev, tegnerlev.				
tekn. elev	72	710	750	901	tekn. elev	125	719	795	950
Laboratorieassistent	148	2 245	2 555	2 930	Laboratorieassistent	171	1 707	1 977	2 218
Laboratorieforstander,					Laboratorietekniker,				
-chef	80	4 684	6 391	7 470	laborant	128	1 876	2 080	2 370
Laboratorietekniker,					Lagerekspedient	171	1 860	2 085	2 085
laborant	274	2 496	2 950	3 857	Marketenderibestyrer	110	1 906	2 115	2 427
Lagerekspedient	1 446	2 093	2 250	2 465	Maskinskriver	89	1 899	2 004	2 250
Lønningschef, kalku-					Overassistent	370	2 478	2 646	2 980
lationschef	51	3 340	3 702	4 495	Prokurist	39	3 134	3 650	5 023
Maskinmester, Første.	21	3 940	4 568	5 431	Sekretær	489	2 369	2 670	3 035
Maskinmester	207	3 315	3 845	4 432	Stenograf	36	2 165	2 392	2 730
Mester i øvrigt	289	3 153	3 711	4 412	Tegner	298	1 993	2 154	2 407
Overassistent	1 024	2 782	3 150	3 485	Teknisk ass., driftsass.	110	2 000	2 249	2 360
Overingeniør	168	6 535	7 717	9 377	Telefonpasser	340	1 883	2 040	2 305

¹ D. v. s. månedslønnen i oktober måned 1967 tillagt en tolvtedel af udbetalt tantieme, gratiale m. v.

ANM. 1. Tabellen er et uddrag af Dansk Arbejdsgiverforenings funktionærlønstatistik, der for hovedstadens vedkommende omfatter ca. 52 000 funktionærer. Jfr. i øvrigt særnummer af Arbejdsgiveren okt. 1968.

ANM. 2. **Medianen** defineres som den månedsløn, halvdelen af gruppens funktionærer ligger henholdsvis over eller under, mens „**nedre kvartil**“ er den løn, den lavestlønnede fjerdedel af gruppen ligger under. „**Øvre kvartil**“ er på tilsvarende måde den løn, den højestlønnede fjerdedel af gruppen ligger over. Med kvartilerne har man altså et mål for lønspredningen, idet halvdelen af gruppen vil have lønninger, der er beliggende mellem nedre og øvre kvartil.

TABEL 179. Den borgerlige og den kriminelle retspleje. Civil and criminal justice.

	Den borgerlige retspleje <i>civil justice</i>							Den kriminelle retspleje <i>criminal justice</i>						
	Afgjort ved underretten ¹ <i>judged in courts of first instance</i>		Tvangsauktioner over fast ejendom <i>forced sales of immovables</i>	Udpantninger for skat <i>distress for taxes</i>	Notarialforretninger <i>notarial business</i>	Dødsboer behandlet af <i>estates of succession</i>		Pådomte straffesager ved underretten <i>cases judged by courts of first instance</i>			Domfældelser for egentlige forbrydelser <i>convictions for real offences</i>		Antal fanger pr. 31. dec. i Københavns fængsler <i>number of prisoners</i>	
	Sager om cases concerning					I alt <i>total</i>	heraf kvinder <i>of which females</i>	I alt <i>total</i>	heraf kvinder <i>of which females</i>	Statsadvokatsager <i>cases of the Public Prosecutor</i>	Militærsager <i>military cases</i>	Politi-sager <i>police cases</i>	I alt <i>total</i>	heraf kvinder <i>of which females</i>
	private formuerrett. og skatter <i>rights of property and taxes</i>	veksler, checks og lign. <i>bills of exchange, cheques, etc.</i>	selvskiftende arvinger <i>settled out of Court</i>	ordnære skiftetretter <i>administered by the Court</i>										
København og Frederiksberg														
1901-05 gnstl. av.	159	...	8 750	560	222	1 096	...	2 608	1 651	475
1906-10 » »	367	...	11 056	561	301	1 022	...	2 219	1 327	234
1911-15 » »	175	26 050	9 306	626	330	1 156	...	2 579	1 383	258
1916-20 » »	63	47 527	11 694	820	452	1 413	...	1 571	1 776	273
1921-25 » »	17 792 ²	842	79	182 855 ³	15 093	819	452	1 330	...	2 407	1 499	217	294	...
1926-30 » »	17 665 ²	570	156	496 559 ³	13 462	1 057	488	1 455	29	3 485	1 618	171	268	38
1931-35 » »	20 345	648	165	291 790	12 863	1 346	407	1 782	26	3 942	1 915	184	253	19
1936-40 » »	22 694	844	130	386 610	10 262	1 533	432	2 022	55	3 371	2 400	251	322	48
1941-45 » »	18 819	309	32	351 801	7 614	1 600	430	2 949	37	5 559	4 112	572	1 159	178
1946-50 » »	24 042	391	4	382 120	10 226	1 853	417	3 428	89	6 170	4 165	554	830	44
1951-55 » »	31 206	531	34	365 433	11 095	1 775	410	3 014	151	8 178	3 253	349	496	21
1956-60 » »	37 317	697	24	299 683	12 552	2 051	466	2 730	233	11 108	2 357	289	456	16
1961-65 » »	34 634	605	15	216 689	13 086	2 440	499	2 982	218	10 123	2 338	249	498	13
1964.....	32 002	480	14	227 585	13 537	2 608	516	3 141	252	10 933	2 371	252	484	10
1965.....	31 138	564	28	201 421	13 240	2 710	520	3 145	161	11 294	2 330	241	507	19
1966.....	32 696 ⁴	563 ⁴	86 ⁴	198 351	12 853 ⁴	3 296 ⁴	597 ⁴	3 530 ⁴	118 ⁴	12 281 ⁴	2 237	227	443	13
1967.....	38 237 ⁴	502 ⁴	33 ⁴	213 775	13 303 ⁴	3 444 ⁴	591 ⁴	3 797	102 ⁴	14 205 ⁴	2 496	282	501	15

¹ Omfatter ikke alle ved underretten afgjorte sager. ² Ekskl. skattesager. ³ Stigningen skyldes ændrede regler for inddrivning af skatterestancer. ⁴ Inkl. Gentofte.

TABEL 180.

Anmeldte forbrydelser¹.*Crimes reported.*

	Tyveri <i>larceny</i>	Afpresning og røveri <i>black-mail and robbery</i>	Bedrageri, underslæb, falsk fraud, embezzlement, etc.	Forbr. mod den off. myndighed <i>offences against public authorities</i>	Forbrydelser mod sædelighed <i>sexual crimes</i>	Øvrige forbrydelser <i>crimes and offences, etc.</i>	I alt <i>total</i>
København og Frederiksberg							
1901-05 gnstl. average.....	9 603	75	1 103	145	467	234	11 627
1906-10 » »	12 240	76	1 143	118	304	701	14 582
1911-15 » »	13 573	90	1 259	145	286	733	16 086
1916-20 » »	17 560	76	1 261	107	297	396	19 697
1921-25 » »	13 959	58	1 620	70	476	741	16 924
1926-30 » »	21 628	60	2 550	49	514	808	25 609
1931-32 » »	24 791	51	2 896	44	507	762	29 051
1933-35 » »	24 618	42	3 285	69	683	1 037	29 734
1936-40 » »	24 969	39	3 409	46	943	1 554	30 960
1941-43 ² » »	44 007	101	3 945	80	1 035	2 165	51 333
1946-50 » »	31 118	178	3 194	101	1 133	1 827	37 551
1951-55 » »	28 603	101	2 634	88	1 304	2 106	34 836
1956-60 » »	25 152	128	1 881	81	1 406	5 849	34 497
København, Frederiksberg og Gentofte ³							
1961-65 gnstl. average	21 362	126	1 931	85	1 312	19 739	44 555
1964	21 301	149	2 032	53	1 175	21 458	46 168
1965	25 701	158	2 072	89	1 212	15 002	44 234
1966	26 218	146	2 307	75	1 214	15 664	45 624
1967	29 031	153	2 560	84	945	16 376	49 149

¹ Tallene til og med 1932 er opgjort af politiet, fra 1933 af Danmarks Statistik. ² Som følge af, at politiet var ude af funktion fra 19. september 1944 til 5. maj 1945, haves ingen oplysninger for 1944 og 1945. ³ Gentofte er fra 1/1 1960 udskilt som selvstændig politikreds.

ANM. Tallene fra 1950 er ændret i forhold til tidligere offentliggjorte tal, idet brogstyveri er medtaget under „Øvrige forbrydelser“ i stedet for under „tyveri“. Da alm. tyveri og brugstyveri af motorkøretøjer m.v. ikke kan adskilles fra 1960, er samtlige sådanne tyverier fra 1960 medregnet under „Øvrige forbrydelser“.

TABEL 181. Den borgerlige retspleje i København og på Frederiksberg.
Civil justice in Copenhagen and Frederiksberg.

	København		Frederiksberg		Gentofte		
	1967 ¹	1966	1967	1966	1967	1966	
A. Borgerlige retssager, afgjort ved underret <i>civil litigations judged in courts of first instance</i>							
Sager om private formuerettigheder og om skatter <i>concerning rights of property and taxes</i>	31 529	26 959	4 246	3 568	2 462	2 169	
Handelsretssager <i>commercial</i>	228	238	—	—	—	—	
Søretssager <i>maritime</i>	34	49	—	—	—	—	
Servitutsager <i>easements</i>	—	1	—	4	—	—	
Veksel-, check- o. l. sager <i>bills of exchange, cheques, etc.</i>	353	452	109	86	40	25	
Ægteskabssager <i>matrimonial</i>	729	821	97	70	43	49	
Sager om dødsformodning <i>supposition of death</i>	6	4	1	1	—	—	
Mortifikations- og ejendomssager <i>cancellation of documents and declaration as to title</i>	44	43	1	13	15	12	
Sager mellem husbond og medhjælp <i>master and servant</i>	83	95	15	13	11	16	
Faderskabssager <i>bastardy</i>	885	847	72	61	47	47	
Private straffesager <i>private prosecutions</i>	16	14	2	4	—	—	
Umyndiggørelsessager <i>infunctions</i>	59	79	23	23	—	—	
Boligsager <i>dwellings</i>	805	773	154	211	97	62	
Andre borgerlige retssager <i>other civil cases</i>	59	61	25	41	—	2	
Tilsammen total ...	34 830	30 436	4 745	4 095	2 715	2 382	
B. Visse fogedforretninger <i>Sheriff's court cases</i>							
Arrest på gods <i>arrest of goods</i>	177	136	24	40	30	32	
Forbudsforretninger <i>prohibitory injunctions</i>	13	8	—	—	12	7	
Indsættelsesforretninger i. h. t. afbetalingsloven <i>recovery of property bought on instalment system</i>	13 368	14 713	1 396	1 404	467	515	
Ind- og udsættelsesforretninger i øvrigt <i>other cases of taking of possession and ejection</i>	4 784	5 402	262	272	139	142	
Udpantninger for skat o. l. ved kommunale pantefogeder <i>distress for taxes by the municipal bailiffs</i>	174 534 ¹	158 455	39 241	39 896	22 383 ¹	22 813 ¹	
C. Tvangsauktioner <i>forced sales</i>							
Tvangsauktioner over fast ejendom <i>forced sales of immovables</i>	12	75	1	7	20	4	
D. Notarialforretninger <i>notarial business</i>							
Vekselprotester <i>protests</i>	3 088	2 247	391	303	213	181	
Testamentsattestationer <i>attestation of wills</i>	5 604	6 007	145	160	173	134	
Andre notarialforretninger <i>other business</i>	3 528	3 627	144	175	17	19	
Tilsammen total ...	12 220	11 881	680	638	403	334	
E. Dødsboer <i>estates of succession</i>							
Sluttet uden skiftebehandling <i>disposed without administration</i> ..	4 537	4 653	644	657	260	281	
Udleveret til {	hensiddent i uskiftet bo <i>life interest granted to surviving spouse</i>	1 375	1 155	257	314	278	294
		2 515	2 317	530	584	399	395
Skiftet af skifteretten {	eksekutorbehandling <i>treated by executor</i>	339	338	135	122	163	131
		403	408	88	76	57	65
Udleveret til arvinger <i>put at the disposal of the heirs</i>	solvente <i>solvent</i>	39	36	2	8	2	4
		75	30	6	7	18	13
Tilsammen total ...	9 283	8 937	1 662	1 768	1 177	1 183	
F. Sluttede konkursboer <i>bankruptcy proceedings</i>							
Konkursboer uden tvangsakkord <i>bankruptcies without compulsory</i>	40	41	2	4	3	2	
G. Tinglysninger <i>registrations</i>							
Anmeldte dokumenter til tinglysningsbogen <i>registrations</i> ...	27 579	27 519	4 012	4 104	10 747	9 908	
heraf skøder og andre adkomstdokum. <i>deeds etc.</i>	1 914	1 883	277	274	976	907	
» lysning af pante- og skadesløs br. i fast ejendom <i>mortgages of immovable property</i>	7 819	6 800	951	972	3 956	3 627	
heraf lysning af pante- og skadesløs br. i løsøre <i>mortgages of movable property</i>	2 826	3 291	503	493	542	615	

¹ Tallet er for det regnskabsår, der begynder den 1. april i pågældende kalenderår.

ANM. Ved Østre Landsret blev i 1967 og 1966 afgjort henholdsvis 808 og 768 anker og henholdsvis 98 og 113 kærer i borgerlige retssager. Ved Højesteret blev i 1967 og 1966 afgjort henholdsvis 153 og 175 anker i borgerlige retssager, hvoraf henholdsvis 97 og 115 fra Østre Landsret, samt henholdsvis 16 og 25 kærer i borgerlige retssager, hvoraf henholdsvis 10 og 17 fra Østre Landsret.

TABEL 184.

Antal anmeldte og opklarede forbrydelser.

Number of crimes reported and cleared up.

Forbrydelsens art <i>type of offence</i>	Antal forbrydelser anmeldt eller i øvrigt kommet til politiets kundskab <i>number of crimes reported</i>						Antal opklarede forbrydelser <i>number of crimes cleared up</i>	
	København		Frederiksberg		Gentofte		København, Frederiksberg og Gentofte	
	1967	1966	1967	1966	1967	1966	1967	1966
Dokumentfalsk <i>forgery</i>	710	527	46	38	47	95	402	530
Grovere tyverier <i>larceny</i>	8 979	8 265	1 572	1 074	718	524	2 081	2 198
Tyveri eller brugstyveri af motorkøretøjer m.v. <i>theft or illegal possession for purpose of use only of motorcars, etc.</i>	14 487	13 280	1 988	1 720	1 287	1 351	2 079	1 849
Andre tyverier <i>other thefts</i>	10 787	10 396	1 450	1 277	1 039	820	2 958	2 648
Bedragerier o.l. <i>fraud</i>	2 130	1 791	295	388	135	128	1 472	1 495
Andre ejendomsforbrydelser <i>other offences against property</i>	779	798	222	252	102	209	401	365
Sædelighedsforbrydelser <i>sexual crimes</i>	805	891	69	89	71	234	614	401
Drab <i>homicide</i>	48	44	—	—	11	5	40	38
Vold på person <i>violence against persons</i>	410	492	45	60	24	26	253	286
Andre voldsforbrydelser <i>other crimes of violence</i>	214	187	31	10	28	11	203	173
Andre forbrydelser <i>other crimes and offences</i>	517	548	48	58	55	36	402	290
Tilsammen <i>total</i>	39 866	37 219	5 766	4 966	3 517	3 439	10 905	10 273

TABEL 185.

Fængsler og arresthuse. *Prisons.*

Københavns fængsler	1968			1967			1966		
	Mænd <i>males</i>	Kvinder <i>females</i>	I alt <i>total</i>	Mænd <i>males</i>	Kvinder <i>females</i>	I alt <i>total</i>	Mænd <i>males</i>	Kvinder <i>females</i>	I alt <i>total</i>
Antal fanger d. 1. jan. <i>number of prisoners 1st Jan.</i>	486	15	501	430	13	443	488	19	507
Indsat i årets løb <i>imprisoned during the year</i>	7 960	996	8 956	7 863	1 063	8 926	7 609	1 021	8 630
Udgået i årets løb <i>left during the year</i>	7 906	1 002	8 908	7 807	1 061	8 868	7 667	1 027	8 694
heraf løsladt <i>released</i>	6 024	917	6 941	6 215	988	7 203	6 032	957	6 989
» overført til fængsler i andre jurisdiktioner eller til anstalter <i>transferred</i>	1 882	85	1 967	1 592	73	1 665	1 635	70	1 705
» døde <i>deaths</i>	—	—	—	—	—	—	—	—	—
Antal fanger d. 31. decbr. <i>number of prisoners</i>	540	9	549	486	15	501	430	13	443
Samlet antal fangedage <i>total number of days of imprisonment</i>	236 329	6 669	242 998	200 190	8 836	209 026	193 388	7 544	200 932
heraf varetægt <i>arrest</i>	142 352	5 751	148 103	110 846	6 536	117 382	100 183	5 427	105 610
» afs. af bøder og underh.bidrag <i>working-out</i>	8 532	92	8 624	9 946	104	10 050	10 185	65	10 250
» afsoning af straf, psykopatforvaring og psykopatfængsel <i>ordinary imprisonment, security detention and imprisonment for psychopaths</i>	85 445	826	86 271	79 398	2 196	81 594	83 020	2 052	85 072

TABEL 186. Domfældelser for egentlige forbrydelser¹ i hovedstadsområdet.²*Convictions for real offences in the metropolitan area.*

1967	Hovedstads- området ²		heraf København og Frederiksberg					
	Mænd males	Kvinder females	1967		1966		1965	
			Mænd males	Kvinder females	Mænd males	Kvinder females	Mænd males	Kvinder females
A. Forbrydelsens art type of offence								
Blodskam og lign. <i>incest, etc.</i>	3	—	3	—	1	—	2	—
Voldtægt og lign. <i>violation, etc.</i>	2	—	1	—	3	—	4	—
Utugt mod børn under 15 år <i>defilement of minors</i>	9	—	5	—	7	—	19	—
Krænkelser af blufærdigheden <i>indecenty</i>	59	—	39	—	45	—	53	—
Andre sædelighedsforbrydelser <i>other sexual crimes</i>	48	3	37	2	74	1	75	—
Forbr. mod den off. myndighed <i>offences against public authorities</i>	39	1	29	—	25	—	21	3
Forbrydelse mod den offentlige orden og fred <i>offences against public order and peace</i>	2	—	2	—	—	—	2	—
Forsægtligt manddrab <i>intentional homicide</i>	3	1	3	1	1	1	4	—
Barnedrab, uforsvarlig omgang v. barnefødsel <i>infanticide</i> ...	—	—	—	—	—	—	—	—
Uagtsonmt drab <i>manslaughter</i>	20	3	13	2	12	1	12	—
Svangerskabsafbrydelse <i>illegal abortion</i>	1	3	1	3	—	—	1	1
Forsægtlig vold på person <i>dissemination assault or wounding</i> ..	176	1	131	1	174	10	147	2
Udbredelse af kønssygdom <i>propagation of venereal diseases</i> ...	—	—	—	—	—	—	—	—
Andre forbr. mod liv og legeme <i>other offences against the person</i>	42	—	31	—	11	—	24	—
Falskmøntneri og lign. <i>coining, etc.</i>	—	—	—	—	—	—	4	—
Dokumentfalsk <i>forgery</i>	159	35	119	29	120	16	114	23
Tyveri <i>larceny</i>	1 511	152	1 152	109	1 036	106	1 020	116
Ulovlig omgang med hittegods <i>appropriation by finding</i>	4	—	3	—	4	—	6	—
Bedrageri og lign. <i>fraud, etc.</i>	237	39	176	26	152	26	191	25
Afpresning <i>blackmail</i>	—	—	—	—	—	—	2	—
Åger <i>usury</i>	—	—	—	—	—	—	—	—
Hæleri <i>receiving</i>	156	33	135	29	77	8	85	16
Roveri <i>robbery</i>	39	2	23	1	28	3	35	—
Brugstyveri <i>illegal possession for use only</i>	261	2	180	2	147	1	182	1
Andre ejendomsforbrydelser <i>other offences against property</i> ...	14	—	11	—	8	2	8	1
Falsk forklaring for retten <i>perjury</i>	6	3	4	3	4	2	4	4
Falsk erklæring <i>false declaration</i>	88	15	80	14	50	3	53	1
Forsægtlig brandstiftelse <i>intentional arson</i>	12	—	8	—	3	1	1	—
Betleri, løsgænger og skadelig erhvervsvirksomhed <i>begging etc.</i>	8	60	7	58	8	46	4	47
Dyrplageri <i>cruelty to animals</i>	—	—	—	—	—	—	—	—
Forbr. mod den personlige frihed <i>offences against personal liberty</i>	3	—	2	—	2	—	2	—
Fredskrænkelser <i>breach of private peace</i>	24	3	17	2	10	—	12	—
Æresfornærmelser <i>libels</i>	—	—	—	—	—	—	—	—
Andre forbrydelser <i>other crimes and offences</i>	5	—	2	—	8	—	2	1
Domfældelser i alt <i>convictions, total</i> ...	2 931	356	2 214	282	2 010	227	2 089	241
B. De idømte straffe m. m. penalties								
Hæfte <i>lenient imprisonment</i>	510	19	370	16	313	6	309	1
Almindeligt fængsel <i>ordinary imprisonment</i>	1 740	174	1 369	145	1 287	138	1 330	153
heraf 30 dage og derunder <i>days</i>	125	12	96	11	89	12	84	10
30-60 dage <i>days</i>	381	49	312	44	254	46	267	41
60 dage <i>days-3 mdr. months</i>	275	48	238	39	190	30	202	32
3-6 mdr. <i>months</i>	484	46	387	37	402	38	420	55
6-12 mdr. <i>months</i>	313	14	220	10	239	11	242	11
1-2 år <i>years</i>	130	4	96	3	92	1	90	4
2-16 år <i>years</i>	32	1	20	1	20	—	25	—
på livstid <i>for life</i>	—	—	—	—	1	—	—	—
Militær arrest <i>military imprisonment</i>	19	—	14	—	18	—	15	—
Særfængsel <i>imprisonment for psychopaths</i>	42	—	32	—	29	—	39	1
Ungdomsfængsel <i>borstal training</i>	90	—	72	—	61	—	68	—
Arbejdshus <i>workhouse</i>	11	—	11	—	12	—	9	—
Sikkerhedsforvaring <i>preventive detention</i>	—	—	—	—	3	—	1	—
Sikkerhedsforanstaltninger <i>preventive measures</i>	42	6	27	4	40	9	41	4
Varetægt trådt i stedet for straf <i>sentence served on remand</i> ..	16	—	13	—	10	—	22	3
Betinget dom, strafudmålingen udsat <i>bound over</i>	461	157	306	117	237	74	255	79
Domfældelser i alt <i>convictions, total</i> ...	2 931 ³	356 ⁴	2 214 ³	282 ⁴	2 010	227	2 089	241
heraf betingede <i>conditional discharge</i>	959	270	693	207	627	143	618	167

¹ Endelige domfældelser for overtrædelser af borgerlig straffelov. Domfældte idømt bødestraf er ikke medregnet. ² D. v. s. København, Frederiksberg samt retskredsene i Københavns amt. ³ Heraf i 1967 i hovedstadsområdet 184 og i København og Frederiksberg 132 domme, hvor der udover den ubetingede frihedsstraf, som disse domme er fordelt efter i tabellen, tillige er idømt betinget frihedsstraf. ⁴ Heraf i 1967 i hovedstadsområdet 17 og i København og Frederiksberg 14 domme, hvor straffen er dels ubetinget, dels betinget frihedsstraf.

ANM. Tallene omfatter personer med bopæl i de nævnte områder.

X. Finansielle forhold. *Public finance.*

TABEL 187.

Kommunernes løbende indtægter og udgifter.

Current revenue and expenditure of the municipalities.

	København		Frederiksberg		Gentofte	
	1967-68	1966-67	1967-68	1966-67	1967-68	1966-67
	1000 kr.	1000 kr.	1000 kr.	1000 kr.	1000 kr.	1000 kr.
Løbende indtægter current revenue						
Skatter og afgifter <i>taxes and duties</i>	958 763	884 779	153 301	139 607	137 285	124 554
Hovedstadsudligningen ¹ <i>equalization</i>	24 551	24 551	+8 075	+8 075	+16 475	+16 475
Tilsvaret til København som centralkommune ² <i>fixed income tax in municipality of occupation</i>	15 021	15 021	—	—	+780	+780
Bidrag til Københavns amtsfond ³ <i>grants to county funds</i>	•	•	•	•	+12098	+11 155
Gasværkerne <i>gas works</i>	+1 649	+1 642	+71	+375	—	—
Elektricitetsværkerne <i>power plants</i>	76 696	77 332	13 270	11 517	—	—
Varmeværkerne <i>central heating plants</i>	25 725	25 305	—	—	—	—
Vandforsyning ⁴ <i>water works</i>	21 175	27 625	1 691	706	828	+671
Torve- og slagtehaler <i>markets and slaughterhouses</i>	+1 179	+2 201	—	—	—	—
Sporveje, trolleylinier m. m. <i>tramways</i>	+49 080	+64 531	+10 208 ⁵	+8 720 ⁵	+2 010 ⁶	+1 616 ⁶
Begravelsesvæsenet <i>burial authorities</i>	+8 296 ⁷	+7 608 ⁷	—	—	+968	+615
Jorder og faste ejendomme <i>real estate</i>	+998	+218	+2 288	+2 332	+505	+385
Håndværksafdelingen <i>maintenance of buildings</i>	2 309	551	—	—	—	—
Folkekøkkenerne <i>civic restaurants</i>	+1 760	+1 607	+19	+27	—	—
Renteindtægt <i>interest</i>						
af komm. ejend. og anlæg <i>of municip. real estate and plants</i>	99 899	91 568	7 900	7 642	5 527	5 090
af kapitaler, kassebeholdninger m. m. <i>of capital, etc.</i>	14 612	13 623	6 774	4 868	10 942	10 196
I alt løbende indtægter <i>total current revenue</i>	1175 789	1082 548	162 275	144 811	121 746	108 143
Løbende udgifter current expenditure						
Centraladministrationen ⁸ <i>administration</i>	171 009	159 560	25 462	23 497	18 023	16 109
Invalide- og folkepension, sygeforsikring m. m. ⁹ <i>social insurance</i>	136 767	138 573	24 320	22 518	22 147	17 248
Offentl. forsorg, børne- og ungdomsforsorg, m. m. ⁹ <i>public assistance</i>	83 091	55 522	5 553	4 549	5 543	4 474
Arbejdsanvisning og arbejdsløshedsforsikring m. m. ⁹ <i>placement and unemployment insurance</i>	2 866	2 966	409	440	888	495
Boligsikring (husejetilskud) <i>rent subsidies</i>	13 743	7 406	4 45 ⁸	1 413	4 165	1 696
Udgifter i h. t. andre sociale love ⁹⁻¹⁰ <i>other social laws</i>	16 322	14 242	2 204	1 993	1 505	1 376
Hospitals- og sindssygevæsenet <i>hospitals and insane asylums</i> ..	200 757	189 122	27 815	26 030	—	—
Sundhedsvæsenet <i>health service</i>	6 326	6 178	1 415	1 275	751	503
Skolevæsenet ¹¹ <i>schools</i>	144 509	130 547	28 034	24 161	24 342	23 017
Biblioteker og museer <i>libraries and museums</i>	14 885	12 549	2 741	2 655	3 359	3 164
Offentlig belysning <i>public lighting</i>	7 018	6 642	1 179	1 305	2 492	2 868
» renholdelse og vanding <i>public cleaning</i>	9 649	9 132	7 162	6 357	7 252	6 088
Vej- og kloakvæsen, offentlige anlæg ¹² <i>road and sewer service</i>	35 582	30 435	5 605	5 376	11 362	11 578
Forbrændingsanstalter <i>incinerators</i>	—	—	1 051	+269	615	834
Brandvæsenet <i>fire-service</i>	34 267	31 225	6 171	5 714	2 336	2 239
Offentlige toiletter og badeanstalter <i>lavatories and baths</i> ..	6 192	5 606	1 657	1 177	493	513
Renter og omkostninger af gæld <i>interest of debts</i>	110 565	101 341	4 384	4 007	5 266	4 307
Pensioner m. m. der ikke er henført til andre konti	902	897	119	113	527	489
Andre udgifter <i>other expenses</i>	25 223	18 510	3 392	2 862	2 116	2 517
Driftoverskud og henlæggelser <i>surplus and appropriation</i> ..	156 116 ¹³	162 095	9 144 ¹⁴	9 638	8 564 ¹⁵	8 628
I alt løbende udgifter <i>total current expenditure</i>	1175 789	1082 548	162 275	144 811	121 746	108 143

¹ I h. t. lov nr. 65 af 9/2 1959. jfr. lov nr. 59 af 15/2 1967. ² I h. t. § 1 i lov nr. 65 af 9/2 1959, jfr. lov nr. 59 af 15/2 1967, om erhvervsskattens afløsning i visse kommuner m. v. ³ I h. t. lov nr. 33 af 18/2 1961, hvorefter halvdelen af det amtskommunale skattebehov - efter fradrag af den fikserede ejendomslyst - skal pålignes de kommuner, hvori der svares ejendomskat til amtskommunen. ⁴ D. v. s. vandafgifter og betaling for vandforbrug efter måler med fradrag af vandværkets driftsudgifter. ⁵ Beløbet angiver Frederiksberg kommunes tilskud til dækning af det samlede bruttouderskud på Københavns sporveje, beregnet efter regler, der er fastsat i en særlig overenskomst. ⁶ D. v. s. Gentofte kommunes udgifter til dækning af en del af NESA's underskud på selskabets trafiklinier. ⁷ Bispebjerg krematoriums underskud i 1967/68 og 1968/67 på henholdsvis 116 392 og 112 295 kr. er overført til formuerengskabet. ⁸ Inkl. administrationsudgifter vedrørende forsørgelsesvæsenet og den tekniske forvaltning (i København stadsingeniørens direktorat). ⁹ Disse beløb afviger fra de i tabel 159 anførte tal; jfr. anm. i. til tabel 159, s. 131. ¹⁰ D. v. s. lovene om husmoderafløsning, mælkehjælp, hjemmestygeleje, revalidering samt enkepension. ¹¹ Herunder skolesundhedspleje, skoletandpleje og skolebespisning. ¹² Klosetafgiften er fradraget. ¹³ Heraf henlæggelse til udvidelseskonto 42 298 000 kr., henlæggelse til vandforsyningens nyanlæg 4 400 000 kr., henlæggelse til hospitalsvæsenets nyanlæg m. v. 10 000 000 kr. og henlæggelse til finansiering af kommunens anlægsvirksomhed 72 599 000 kr. ¹⁴ Heraf hensættelse til saneringsformål 2 000 000 kr., hensættelse til hospitalets udvidelse 2 000 000 kr. og henlæggelse til anlægsvirksomhed 3 000 000 kr. ¹⁵ Heraf henlagt til opførelse af svømme- og idrætshaller 1 500 000 kr., henlagt til byplanfonden 1 000 000 kr., ekstraordinær afskrivning på tekniske anlæg 1 500 000 kr., ekstraordinær afskrivning på vandindvindingsanlæg 1 73 000 kr. og anden ekstraordinær afskrivning 1 000 000 kr.

ANM. Ved regnskabsopstillingen er i tabellen fulgt principperne i den købstadkommunale kontoplan, som bl. a. omegnskommunerne anvender, jfr. tabel 207 s. 268 f. På grund af kommunernes forskellige regler for bl. a. afskrivning, forrentning og pensionsudgifternes afholdelse må en sammenligning mellem kommunerne foretages med forsigtighed; dette gælder især for udgifterne til centraladministration og andre konti, for hvilke udgifternes afholdelse ikke er nærmere fastsat i speciallove.

TABEL 188.

Kommunernes status. *Municipal balance sheet.*

A. København.

	31/3 1968	31/3 1967	31/3 1966	31/3 1950
	1000 kr.	1000 kr.	1000 kr.	1000 kr.
Aktiver assets				
A. Ejendomme, der tjener alm. kommunale formål <i>real estate serving general municipal purposes</i>				
Rådhus med annekser <i>town hall</i>	24 715	14 887	14 973	7 217
Skoler <i>schools</i>	136 524	127 019	120 730	61 210
Hospitaler <i>hospitals</i>	281 398	230 389	196 537	50 221
Forsørgelsesvæsenets ejendomme <i>real estate belonging to public assistance serv.</i>	128 227	121 716	116 733	83 952
Brandstationer <i>fire-stations</i>	9 886	10 047	8 800	6 130
Begravelsesvæsenets ejendomme <i>burial service</i>	6 628	6 731	6 724	4 620
Vej- og kloakvæsenets ejendomme <i>road- and sewer service</i>	10 840	9 957	9 953	5 197
Vandvæsenets ejendomme <i>water works</i>	158 103	157 712	156 508	62 533
Andre ejendomme <i>other real estate</i>	10 812	8 223	8 042	3 317
I alt total...	767 133	686 681	639 000	284 397
B. Ejendomme, der har alm. økonomisk betydn. <i>real est. of econ. importance.</i>				
Husejendomme <i>dwelling houses</i>	324 005 ¹	315 544	296 000	171 705
Udligningskonto <i>equalization fund</i>	—	—	+ 130 997	+ 32 288
Ubebyggede arealer <i>sites</i>	66 843	75 911	75 578	49 537
I alt total...	390 848	391 455	240 581	188 954
C. Kommunens driftsvirksomheder <i>public utilities</i>				
Gasværker <i>gas works</i>	58 385	52 090	49 855	24 187
Elektricitetsværker <i>power plants</i>	578 547	470 452	402 583	68 054
Varmeværker <i>central heating plants</i>	73 083	72 757	68 405	9 996
Sporvejene <i>tramways</i>	151 379	143 702	122 905	27 424
Torve- og slagtehaller <i>markets and slaughter-houses</i>	14 790	14 613	14 761	20 185
Andre driftsvirksomheder ² <i>other public utilities</i>	6 921	3 985	3 897	2 480
I alt total...	888 105	757 599	662 406	152 326
D. Ejendomme under sanering <i>real estate under reconstruction</i>	14 075	8 939	5 589	24 432
E. Ejendomme erhvervet til byfornyelsesformål <i>real estate acquired for renewal purposes of the town</i>	36 571	29 482	27 517	—
Gader, veje, bro- og kloakanlæg <i>streets, roads, bridges and sewers</i>	82 713	75 889	68 268	30 096
Tilgodeh. for forskudsv. afholdte udgift. <i>debts owing for advances on expenditure</i>	59 801	51 053	27 391	27 855
Obligationer og aktier <i>bonds and shares</i>	125 294	94 149	120 701	56 264
Aktiver vedr. fonds og selvforsikringer <i>assets concerning funds and insurances</i>	26 192	26 203	—	—
Institutionernes varebeholdninger <i>stock in trade of institutions</i>	61 877	57 679	60 138	49 329
Forskellige tilgodehavender <i>various interests</i>	1 518 866	1 262 370	1 571 383	332 653
Kasse- og bankbeholdninger ved institutionerne og ved hovedkassen <i>cash in hand and banking accounts</i>	29 109	75 449	120 077	39 530
Uafskrevne kurstab og omkostninger ved lån <i>loss on securities</i>	109 891 ³	112 252 ³	110 220	18 629
Andre uegentlige aktiver <i>other figurative assets</i>	1 775	1 663	1 854	12 718
Aktiver i alt <i>assets, total</i> ...	4 112 250	3 630 863	3 655 125	1 217 183
Passiver liabilities				
Stadens almindelige lån <i>loans</i>				
A. Indenlandske lån <i>domestic loans</i>	478 833	536 719	501 486	369 302
B. Udenlandske lån ⁴ <i>foreign loans</i>	690 497 ⁵	542 893 ⁵	571 603	208 186
I alt total...	1 169 330	1 079 612	1 073 089	577 488
Prioritetsgæld m. m. <i>mortgage debts</i>	337 405	338 664	331 908	132 335
Anden gæld <i>other debts</i>	984 291 ⁶	808 787	1 177 248	223 951
Deposita <i>deposits</i>	—	—	39 637	23 395
Kommunens egenkapital <i>municipal capital</i> :				
Fonds og selvforsikringer <i>funds and insurances</i>	64 697	57 119	66 031	4 794
Stadens almindelige formue <i>general fortune</i>	490 828	387 238	306 215	78 179
Kommunens udvidelseskonto <i>expansion account</i>	380 640	338 342	297 289	69 792
Pensionskontoen <i>pensions fund</i>	201 127	191 549	182 857	83 573
Udligningskonto <i>equalization fund</i>	172 592	148 352	—	—
Modtagne gaver til særlige formål <i>capital for special purposes</i>	4 496	4 225	4 150	4 762
Konto for driftsregnskabet <i>working account</i>	219 674	195 339	148 770	18 914
Kapital vedr. særlige formål <i>capital for special purposes</i>	87 170	81 636	27 931	—
Egenkapital i alt <i>total</i> ...	1 621 224	1 403 800	1 033 243	260 014
Passiver i alt <i>liabilities, total</i> ...	4 112 250	3 630 863	3 655 125	1 217 183

¹ Herunder Hans Nansens Gård.² Kørselsafd., håndværksafd. og folkekøkkenerne.³ Heraf 18 116 000 kr. i valutakurstab vedrørendestadens dollarlån af 1927 og 1928. ⁴ Beregnet efter kursen ved lånets optagelse (den bogførte værdi). ⁵ Kursværdien pr. 31/3 1968 var 757 267 000 kr. ⁶ Herunder er opført: forskellige kortfristede gældsposter 392 470 000 kr., inkassationer for fremmede kasser 553 336 000 kr., mellemregning med legater m. v. 21 456 000 kr. og gæld til Frederiksberg vedr. sporvejene 17 029 000 kr.

ANM. I kommunens officielle regnskab er siden 31/3 1967 anvendt en ny opstilling af status, der på visse punkter vanskeliggør en sammenligning med tidligere år. Bl. a. er udligningskontoen vedrørende værdistigning for ubebyggede grunde overført fra en fradragspost under aktiver til en særlig konto under egenkapitalen på passivsiden. Hertil kommer, at interne kommunale restancer siden 31/3 1967 regnskabsmæssigt er udlignet ved regnskabsårets slutning.

TABEL 188 (fortsat).

Kommunernes status. *Municipal balance sheet.*

B. og C. Frederiksberg og Gentofte.

		31/3 1968	31/3 1967	31/3 1966	31/3 1950
B. Frederiksberg					
Aktiver <i>assets</i>					
Grunde, anlæg og inventar <i>real estate, sites, plants, etc.</i>		151 176	149 049	143 795	67 402
ubebogede grunde <i>sites</i>		34 920	34 366	31 466	5 253
beboelsejendomme <i>dwelling houses</i>		12 067	12 231	11 855	5 890
vandværket <i>water work</i>		2 581	2 433	2 517	1 727
elektricitetsværket <i>power plant</i>		21 269 ¹	21 454 ¹	23 014	12 651
gasværket <i>gas work</i>		3 318 ²	3 403 ²	1 434	5 736
den alm. administration <i>administration</i>		8 800	9 092	9 550	1 044
heraf { forsørgelsesvæsenet <i>public assistance service</i>		11 731	11 500	12 132	4 576
heraf { hospitalsvæsenet <i>hospitals</i>		18 863	17 743	18 059	7 268
heraf { sundhedsvæsenet <i>health service</i>		116	1	2	94
heraf { skolevæsenet <i>schools</i>		21 287	21 848	19 696	7 696
rets- og politivæsenet <i>justice and police service</i>		—	—	—	567
brandvæsenet <i>fire-service</i>		643	722	7	669
vej- og kloakvæsenet <i>road and sewer service</i>		9 237	8 697	7 912	9 651
forskellige anlæg <i>various plants</i>		6 344	5 559	6 151	4 580
Aktier og obligationer <i>shares and bonds</i>		13 263	9 758	13 746	9 771
Tilgodehavende for anlæg <i>debts owing for plants</i>		197	232	249	395
Varebeholdninger <i>stock in trade</i>		3 834	3 606	3 442	5 447
Indtægtsrestancer <i>income in arrears</i>		180 965	137 421	132 644	7 990
Konto for anlæg under udførelse m. v. <i>account for construction</i>		11 619	10 822	9 407	16 294
Diverse debitorer <i>debtors</i>		71 006	55 590	50 408	27 538
Beholdninger i banker, kassebeholdning <i>cash balance</i>		8 380	25 640	2 200	9 906
I alt aktiver <i>assets, total</i>		440 440	392 118	355 891	144 743
Passiver <i>liabilities</i>					
Faste lån <i>loans</i>		50 551	28 838	18 240	41 768
Prioritetsgæld <i>mortgage debts</i>		41 582	41 897	41 980	7 711
Deponerede kontante kapitaler <i>capitals deposited in cash</i>		2 942	2 879	2 651	1 593
Diverse kreditorer <i>creditors</i>		136 197	123 364	112 919	15 337
Kommunens pensionsfond <i>pensions fund</i>		61 117	60 193	58 323	33 199
Udgiftsrestancer <i>arrears of expenditure</i>		6 338	4 006	2 291	1 710
Kommunens egenkapital <i>municipal capital</i>		141 713	130 941	119 487	43 425
heraf { kommunens almindelige formue <i>general fortune</i>		55 446	53 819	52 003	28 519
heraf { kommunens reserver <i>reserves</i>		34 000	27 000	21 000	3 989
heraf { overført til næste års regnskab <i>carried forward to next year's account</i>		52 267	50 122	46 484	10 917
I alt passiver <i>liabilities, total</i>		440 440	392 118	355 891	144 743
C. Gentofte					
Aktiver <i>assets</i>					
Faste ejendomme og grunde <i>real estate and sites</i>		94 246	80 378	76 112	43 180
heraf { rådhuset <i>town hall</i>		1 632	1 699	1 766	3 324
heraf { udlejningsejendomme <i>dwelling houses</i>		1 192	1 192	1 223	1 050
heraf { socialdirektoratet <i>public assistance service</i>		12 298	8 335	7 541	4 539
heraf { brandstation <i>fire station</i>		927	1 017	952	752
heraf { skoler, biblioteker m. m. <i>schools, libraries etc.</i>		17 211	17 386	17 843	14 256
heraf { vandforsynings- og renovationsvæsen <i>water works etc.</i>		42 400	32 898	29 284	7 746
heraf { sportsanlæg og parkanlæg <i>sports-grounds and parks</i>		5 438	5 264	5 192	3 482
heraf { andre arealer, anlæg m. m. <i>other areas</i>		13 148	12 587	12 311	8 031
Vej- og kloakanlæg <i>roads and sewers</i>		8 122	6 962	6 379	9 897
Varebeholdninger <i>stock in trade</i>		1 259	1 130	1 179	984
Pantebreve <i>bonds</i>		7 677	7 950	5 657	2 009
Aktier <i>shares</i>		39 748	39 696	39 696	9 360
Beholdninger i banker, kassebeholdning <i>cash balance</i>		43 825	34 722	39 085	23 832
Pensionsfondens aktiver <i>assets of pensions fund</i>		3 232	3 322	3 421	3 270
Indtægtsrestancer <i>income in arrears</i>		27 815	21 793	15 472	13 348
Andre aktiver <i>other assets</i>		61 064	47 317	34 789	9 002
I alt aktiver <i>assets, total</i>		286 988	243 270	221 790	114 882
Passiver <i>liabilities</i>					
Faste lån <i>loans</i>		42 400	11 285	11 051	42 360
Prioritetsgæld <i>mortgage debts</i>		3 685	3 086	2 906	1 322
Legater <i>legacies</i>		21 739	19 222	15 530	2 924
Pensionsfondens pensions fund		57 224	55 470	53 720	4 769
Mellemregning med statskassen m. m. <i>Nat. Gov. current account, etc.</i>		÷ 228	468	÷ 526	÷ 520
Kreditorer <i>creditors</i>		48 362	39 634	29 333	7 797
Kommunens egenkapital <i>municipal capital</i>		113 806	114 105	109 776	56 230
heraf { kapitaler vedrørende særlige formål (henlæggelser m. m.) <i>capital for special purpos.</i>		67 255	70 744	67 227	42 335
heraf { kommunens almindelige formue <i>general fortune</i>		43 816	38 417	36 719	9 403
heraf { overførte driftsoverskud <i>surplus</i>		2 735	4 944	5 830	4 492
I alt passiver <i>liabilities, total</i>		286 988	243 270	221 790	114 882

¹ Heraf kommunens andel i udgifterne ved opførelse af „Isefjordværket“ 5,9 mill. kr.² Heraf kommunens andel i I/S Gas 2,0 mill. kr.

TABEL 189.

Kommunernes lån 1958-1968.

Municipal loans.

Restgæld pr. 31. marts balance	København		Frederiksberg		Gentofte	
	Obligations- lån <i>loans with bonds</i>	Samtlige lån ¹ <i>total loans</i>	Obligations- lån <i>loans with bonds</i>	Samtlige lån ¹ <i>total loans</i>	Obligations- lån <i>loans with bonds</i>	Samtlige lån ¹ <i>total loans</i>
	mill. kr.	mill. kr.	mill. kr.	mill. kr.	mill. kr.	mill. kr.
1958	708,8	I 247,9	40,3	67,4	17,9	21,0
1959	628,6	I 140,4	41,8	70,1	15,2	18,2
1960	549,6	I 080,3	38,5	68,2	12,5	15,5
1961	516,3	I 053,3	35,1	65,6	9,9	12,2
1962	495,6	I 086,8	31,7	62,5	7,6	9,9
1963	462,4	I 177,0	28,3	60,6	15,3	17,7
1964	619,2	I 291,0	25,0	57,3	13,6	16,6
1965	664,9	I 399,1	21,4	54,1	12,1	15,1
1966	699,7	I 404,9	18,2	60,2	11,1	14,0
1967	738,4	I 418,3	28,8	70,7	11,3	14,4
1968	869,1	I 505,4	50,6	92,2	42,4	46,1

¹ D.v.s. obligationslån, prioritetsgæld, gældsbrevlån m.m., jfr. noterne til tabel 190.

TABEL 190.

Kommunernes obligationslån. *Municipal loans with bonds.*

^{31/3} 1968 København Lånet af loans of	Lånets oprinde- lige størrelse <i>original amount of loan</i>	Nominel rente <i>nominal interest</i>	Effektiv rente <i>actual interest</i>	Amortisa- tionstid <i>time of amortizat.</i>	Sidste amort. termin <i>last term of amortizat.</i>	Lånet kan konverte- res ¹ year of conversion	Den opnåede kurs ² <i>subscription exchange</i>	Restbeløb ³ ^{31/3} 1968 <i>balance</i>
		pct.	pct.	år years	år year	år year	pct.	kr.
1908 dobbeltmønt.	Kr. 39 952 000	4	4,48 ⁴	60	1968	1918	91,50	1 543 600
1910 »	» 39 952 000	4	4,21 ⁴	60	1970	1920	96,13	3 183 448
1911 »	» 19 976 000	4	4,23 ⁴	60	1971	1921	95,75	2 379 686
1930 udenlandsk	Sv.kr. 30 000 000	4 ^{1/2}	4,98 ⁴	40	1970	1941	93,86	4 482 000
1938 »	Fl. 8 000 000	4	4,30 ⁴	30	1968	1943	96,50	672 000 ⁵
1944 indenlandsk	Kr. 35 000 000	4	4,14	30	1974	—	98,50	8 159 000
1948 »	» 45 000 000	4	4,14	30	1978	—	98,50	16 500 000
1949 »	» 30 000 000	4 ^{1/2}	4,83	20	1969	—	97,50	3 000 000
1950 »	» 50 000 000	4 ^{1/4}	4,64	25	1975	—	96,50	16 000 000
1955 »	» 30 000 000	5	6,88	20 ^{1/2}	1984	—	84,00	17 000 000
1956 »	» 20 000 000	5	6,98	30	1986	—	83,25	11 996 000
1956 »	» 50 000 000	6 ^{1/2}	6,90	15	1971	—	97,75	9 999 000
1956 »	» 30 000 000	6 ^{1/2}	6,81	15	1971	—	98,25	8 000 000
1957 »	» 15 000 000	5	7,05	30	1987	—	82,75	9 500 000
1957 »	» 35 000 000	6 ^{1/2}	6,85	15	1972	—	98,00	9 337 000
1958 »	» 30 000 000	5	6,81	30	1988	—	84,50	20 000 000
1958 »	» 30 000 000	6 ^{1/2}	6,66	15	1973	—	99,25	10 000 000
1961 udenlandsk	Fl. 30 000 000	5	5,51	15 ⁶	1981	1971	94,875	53 328 800 ⁷
1963 »	\$ 15 000 000	5 ^{3/8}	6,08 ⁴	10 ⁸	1978	1973	94,70	103 490 625
1963 »	S.frc. 60 000 000	5	5,45 ⁴	15 ⁹	1983	1974	96,00	95 952 000
1964 »	D.M. 75 000 000	5 ^{3/4}	5,95 ⁴	15 ¹⁰	1984	1974	97,50	130 290 000
1965 »	\$ 15 000 000	6	6,35 ¹	15 ¹¹	1985	1976	97,00	103 331 250
1966 indenlandsk	Kr. 35 000 000	7	9,03	15 ¹²	1971	—	95,25	24 500 000
1966 »	» 36 000 000	7	9,68 ⁴	18 ¹³	1984	1975	85,00	34 000 000
1967 udenlandsk	\$ 25 000 000	6 ^{1/2}	6,90	20 ¹⁴	1987	1978	96,50	172 453 125
I alt total . . .	•	•	•	•	•	•	•	869 097 534 ¹⁵

¹ — angiver, at lånet ikke kan konverteres. ² Denne kurs afviger i adskillige tilfælde fra den tegningskurs, som lånet af det pågældende pengeinstitut er blevet udbudt til. ³ De udenlandske låns restbeløb er beregnet efter kursen ved lånets optagelse (den bogførte værdi). ⁴ Lånene kan amortiseres ved udtrækning til pari eller ved opkøb. ⁵ Fl. 448 000. ⁶ Udtrukket 1. gang pr. ^{18/13} 1967. ⁷ Fl. 28 000 000. ⁸ Udtrækkes 1. gang ^{15/5} 1969. ⁹ Udtrækkes 1. gang ^{16/11} 1969. ¹⁰ Udtrækkes 1. gang ^{18/13} 1970. ¹¹ Udtrækkes 1. gang ^{18/11} 1971. ¹² Udtrukket 1. gang ^{23/10} 1966. ¹³ Udtrukket 1. gang ^{28/14} 1967. ¹⁴ Udtrukket 1. gang ^{18/4} 1968. ¹⁵ Hertil kommer lån, for hvilke obligationslån ikke er i omløb: Et 5^{1/2}% lån hos First National City Bank og Morgan Trust Company of New York på \$ 10 000 000 bogført til 11,5 mill. kr., samt et 6^{1/4}% lån hos Leyland-DAB A/S, Silkeborg, og Leyland Motors Ltd. på 66 300 000 kr., bogført til 41,0 mill. kr. Forskellige gældsbrevlån 246,7 mill. kr. og prioriteter 337,2 mill. kr., således at det samlede beløb for kommunens lån og prioritetsgæld pr. 31. marts 1968 bliver 1505,5 mill. kr., det tilsvarende beløb for 1967 var 1418,3 mill. kr.

ANM. Som anført i note 3 er de udenlandske låns restbeløb beregnet efter kursen ved lånets optagelse (den bogførte værdi). Beregnet efter kursen pr. ^{31/3} 1968 bliver for København restbeløbet af lånene 66,7 mill. kr. større.

(fortsættes)

TABEL 190 (fortsat).

Kommunernes obligationslån.

Municipal loans with bonds.

	Lånets oprindelige størrelse <i>original amount of loan</i>	Nominel rente <i>nominal interest</i>	Effektiv rente <i>actual interest</i>	Amortisationstid <i>time of amortization</i>	Sidste amortisationstermin <i>last term of amortization</i>	Den af kommunen opnåede kurs <i>subscription exchange</i>	Restbeløb <i>31/3 1968 balance</i>
	kr.	pct.	pct.	år years	år year	pct.	kr.
^{31/3} 1968							
Frederiksberg							
Lånet af <i>loan of</i>							
1941 indenlandsk.....	3 000 000	4	4,63	30	1971	93 ¹ / ₂	350 000
1942 »	3 000 000	4	4,28	30	1972	97	500 000
1943 »	5 000 000	4	4,48	30	1974	95	1 000 000
1943 »	5 000 000	4	4,25	25	1968	97,25	200 000
1945 »	5 000 000	2-3 ¹ / ₂ ¹	3,63	25	1970	97,96	600 000
1949 »	5 000 000	4 ¹ / ₄	4,46	25	1974	98 ¹ / ₈	1 200 000
1950 »	15 000 000	4 ¹ / ₄	4,41	25	1975	98 ¹ / ₂	4 200 000
1954 »	1 000 000	5	6,33	25	1979	89,5	480 000
1957 »	5 500 000	6 ¹ / ₂ -5 ²	6,85	28	1985	94,0	3 437 500
1958 »	5 000 000	5 ¹ / ₄	5,84	15	1973	96,44	2 000 000
1966 »	2 783 577	6-4 ³	9,30	28	1993	71,85	2 634 457
1967 »	4 250 000	9,30	9,30	20	1987	100	4 143 750
1967 »	2 300 000	4	9,00	3	1970	87,11	2 300 000
1967 »	2 000 000	9	9,00	1	1968	100	2 000 000
1967 »	5 000 000	4	8,50	1	1968	95,77	5 000 000
1967 »	650 000	7	9,71	6 ¹ / ₂	1974	90,25	650 000
1967 »	900 000	7	9,71	15 ¹ / ₂	1983	78	900 000
1967 »	450 000	5 ¹ / ₂	9,71	20	1987	59	450 000
1967 »	950 000	7	9,79	9 ¹ / ₂	1977	91	950 000
1967 »	560 000	7	10,53	28	1995	79	560 000
1967 »	560 000	4 ¹ / ₂	9,84	28	1995	66	560 000
1967 »	487 500	8	8,00	10	1977	100	487 500
1967 »	1 410 000	7-4 ⁴	10,00	30	1997	72,44	1 410 000
1968 »	3 600 000	8	10,09	30	1997	85,75	3 600 000
1968 »	2 937 720	6-4 ⁵	10,10	28	1996	68,08	2 937 720
1968 »	3 000 000	5	10,10	30	1998	65,3	3 000 000
1968 »	2 000 000	4 ¹ / ₂	10,10	28	1996	58,58	2 000 000
1968 »	3 000 000	6	10,10	30	1998	72,11	3 000 000
I alt total...	50 550 927 ⁶
^{31/3} 1968							
Gentofte							
Lånet af <i>loan of</i>							
1938 indenlandsk.....	2 000 000	5-4	4,93	30	1968	91 ³ / ₄	59 884
1967 »	10 800 000	7	9,30	5	1972	92,51	10 800 000
1967 »	14 040 000	4	9,70	11	1978	73,186	14 040 000
1967 »	10 500 000	4	8,50	2 ¹ / ₂	1970	90,05	10 500 000
1968 »	3 000 000	5	10,10	30	1998	65,30	3 000 000
1968 »	4 000 000	4	9,00	2	1970	910,312	4 000 000
I alt total...	42 399 884 ⁷

¹ Fra 11. maj 1950 3¹/₂ pct.² Fra 1/3 1968 5 pct.³ Fra 1. juli 1973 4 pct.⁴ Fra 15. december 1972 5¹/₂ pct. og fra 15. december 19774 pct. ⁵ Fra 1. januar 1975 4 pct.⁶ Hertil kommer **prioritetsgæld** i kommunens ejendomme 41,6 mill. kr., således at det samlede beløb for Frederiksberg kommunes lån og prioritetsgæld pr. 31. marts 1968 bliver 92,1 mill. kr.; det tilsvarende beløb for 1967 var 70,7 mill. kr.⁷ Hertil kommer Gentofte kommunes **prioritetsgæld** på i alt 3,7 mill. kr., således at det samlede beløb for Gentoftes lån og prioritetsgæld pr. 31. marts 1968 bliver 46,1 mill. kr.; det tilsvarende beløb for 1967 var 14,4 mill. kr.

TABEL 191.

Københavns havnevæsens indtægter, udgifter og status.*Revenue and expenditure, assets and liabilities of Copenhagen Harbour Authority.*

Driftsindtægter <i>revenue</i>	1967	1966	Aktiver ved årets udgang <i>assets at the end of the year</i>	1967	1966
	1000 kr.	1000 kr.		1000 kr.	1000 kr.
Vareafgift (toldhavn og frihavn) <i>dues of merchandise</i>	13 321	12 933	Havnindretninger <i>harbour</i>	38 457	39 839
Afgift af fartøjer <i>dues of vessels</i>	5 305	4 470	heraf broer <i>of which bridges</i>	3 195	3 455
Knippelsbros oplukning <i>opening of „Knippelsbro“</i>	8	25	Ejendomme og arealer <i>real estate and sites</i>	62 509	61 617
Lejeindtægt m. m. af ejendomme <i>rent of real estate</i>	11 469	10 290	Værksteder og materiel <i>workshops etc.</i>	7 489	8 025
Lejeindtægt af materiel m. m. <i>rent of material, etc.</i>	1 110	1 025	Påbegyndte, men ikke afsluttede arbejder <i>works under construction</i>	61 615	48 840
Renteindtægter <i>interest</i>	1 833	1 778	Diverse debitorer <i>various debtors</i>	32 326	26 938
Forrentning af kapital i arbejdende aktiver <i>interests of invested capital</i>	6 260	5 733	Forudbetalte udgifter <i>prepayments</i>	859	863
Forskellige indtægter <i>various revenue</i>	243	241	Kurstab m. v. <i>loss on bonds etc.</i>	500	542
I alt <i>total</i>	39 549	36 495	Frihavsaktier <i>shares</i>	4 000	4 000
			Kasse- og bankbeholdning m. m. <i>cashbalance</i>	1 108	1 064
			I alt <i>total</i>	208 863	191 728
Driftsudgifter <i>expenditure</i>			Passiver ved årets udgang <i>liabilities at the end of the year</i>		
Drift af havneindretninger <i>working of harbour</i>	12 564	11 349	Obligationslån <i>bonds</i>	6 084	7 430
heraf broer <i>of which bridges</i>	2 194	1 936	Kassekredit <i>cash credits</i>	5 167	6 142
Drift af ejendomme <i>working of real estate</i> ..	6 515	6 266	Prioritetsgæld i ejendomme <i>mortgage debts on real estate</i>	235	239
Vedligeholdelse af materiel m. m. <i>maintenance of material</i>	1 707	577	Diverse kreditorer <i>various creditors</i>	5 405	4 571
Renteudgifter <i>interest</i>	1 569	1 655	Forudbetalte indtægter <i>prepayments</i>	838	1 740
Diverse generelle udgifter <i>various expenditure</i> ..	6 536	5 869	Afskrivningskonti <i>depreciation</i>	13 695	11 496
Henlæggelse til pensionskassen <i>pensions</i> ..	2 500	2 500	Pensionskassen <i>pensions fund</i>	27 964	25 430
Overskud <i>profit</i>	8 158	8 279	Understøttelsesfond <i>relief fund</i>	414	430
I alt <i>total</i>	39 549 ¹	36 495	Reservefond ² <i>reserve fund</i>	149 061	134 250
			I alt <i>total</i>	208 863	191 728

¹ Heraf ordinære og ekstraordinære afskrivninger 5 535 000 kr., ordinær og ekstraordinær henlæggelse til forrentning af pensionskassen 4 387 000 kr., henlæggelse til isbrydningsfonden 300 000 kr. og 4 pct. forrentning af kapital i arbejdende aktiver 6 260 000 kr. ² Inkl. isbrydningsfonden, kr. 1 442 000 i 1967 og kr. 1 142 000 i 1966.

TABEL 192. Det mellemkommunale refusionsforbund i regnskabsåret 1966/67.

The Inter-Municipal Restitution Alliance in the fiscal year 1966/67.

	København	Frederiksberg	Gentofte	Hovedstaden i alt <i>the capital</i>	Provinsbyer <i>provincial towns</i>	Sognekommuner <i>rural districts</i>	Hele landet <i>all Denmark</i>
fordelingsgrundlaget ved refusionens beregning <i>basis of distribution</i>							
Indbyggertal <i>inhabitants</i>	678 072	110 847	85 498	874 417	1 352 428	2 540 628	4 767 473
Indkomst <i>total income</i>	6 616	1 140	958	8 714	10 070	17 192	35 976
Grundværdi m. v. ¹ <i>land value</i> .. » »	12 626	1 841	2 839	17 306	19 905	52 793	90 004
Sociale udgifter anmeldt til refusion <i>social welfare expendit. notified for restitution</i>	132 747	17 993	9 376	160 116	215 303	323 237	698 656
Det anmeldte beløb fordelt ifølge fordelingsgrundlaget <i>distribution of amounts notified</i>							
Indbyggertal <i>inhabitants</i>	33 123	5 415	4 177	42 715	66 064	124 107	232 886
Indkomst <i>total income</i>	42 829	7 378	6 201	56 408	65 187	111 290	232 885
Grundværdi m. v. ¹ <i>land value</i> .. » »	32 671	4 765	7 345	44 781	51 506	136 598	232 885
Samlet andel af det anm. beløb <i>total</i>	108 623	17 558	17 723	143 904	182 757	371 995	698 656
Mellemværendet med refusionsforbundet <i>accounts with the Restitution Alliance</i>							
Antal indbetalende kommuner <i>number of paying local gov.</i>	—	—	1	1	21	390	412
Indbetalt i alt <i>amount paid</i>	—	—	8 347	8 347	7 072	87 160	102 579
Antal modtagende kommuner <i>number of receiving local gov.</i>	1	1	—	2	65	613	680
Modtaget i alt <i>amount received</i>	24 124	435	—	24 559	39 618	38 402	102 579
Nettoindbetaling <i>net amount paid</i>	÷ 24 124	÷ 435	8 347	÷ 16 212	÷ 32 546	48 758	—

¹ Summen af den afgiftspligtige grundværdi og ³/₄ af forskelsværdien.

TABEL 193.

Oprævede kommunale skatter og afgifter.

Collected taxes and duties to local government.

	København		Frederiksberg		Gentofte		Hovedstaden i alt <i>the capital, total</i>	
	19 ⁶⁷ /68	19 ⁶⁸ /67	19 ⁶⁷ /68	19 ⁶⁶ /67	19 ⁶⁷ /68	19 ⁶⁶ /67	19 ⁶⁷ /68	19 ⁶⁶ /67
A. Ejendomsskatter¹ <i>tax on real estate</i>	1000 kr.	1000 kr.	1000 kr.	1000 kr.	1000 kr.	1000 kr.	1000 kr.	1000 kr.
Grundskyld ² <i>land taxes</i>	189 277	186 316	26 543	26 612	9 282	6 430	225 102	219 358
Ejendomsskyld ³ <i>taxes on buildings</i>	46 542	46 975	8 356	8 221	807	793	55 705	55 989
Grundstigningsskyld ³ <i>tax on incr. of land value</i>	÷ 123	÷ 18	•	÷ 6	•	•	÷ 123	÷ 24
Dækningsafg. af off. ejd. ⁴ <i>tax on publ. real estate</i>	19 193	18 313	2 517	} 2 881	362	273	57 753	37 934
Dækningsafg. af erhvervsejendomme ⁴ <i>tax on business real estate</i>	34 655	16 467	1 026					
Vejafgift <i>road duty</i>	—	—	107	107	—	—	107	107
Bidrag til brandvæsenet <i>contributions to fire-service</i>	22 093	19 463	1 695	1 538	—	—	23 788	21 001
Renovationsafgift ⁵ <i>removal of refuse fee</i>	—	—	2 390	1 572	518	518	2 908	2 090
I alt total ...	311 637	287 516	42 634	40 925	10 969	8 014	365 240	336 455
B. Indkomstskat <i>income tax</i>								
Opholdskommuneskat ⁶ (inkl. bøder og efterbetalinger) <i>income tax in municipality of residence (incl. fines)</i>	581 208	527 351	103 597	90 415	117 630	107 725	802 435	725 491
Sømandsskat <i>seamen's tax</i>	5 094	5 173	470	473	439	434	6 003	6 080
Andel i særlig 30 pct. indkomstskat <i>special income tax</i>	3 230	3 290	1 333	1 737	4 641	4 507	9 204	9 534
Andel i afgift af renteforsikringer m. m. <i>tax on pension assurance</i>	1 008	686	197	267	236	419	1 441	1 372
Erhvervsskat af udlændinge, dødsboer m. v. <i>taxes to municipality of occupation</i>	996	902	195	77	117	103	1 308	1 082
Skat af selskaber, foreninger m. m. <i>tax on companies</i>	46 872	52 301	4 263	5 051	2 989	3 096	54 124	60 448
I alt total ...	638 408	589 703	110 055	98 020	126 052	116 284	874 515	804 007
C. Skatter og afgifter på omsætning m. m. excise duties								
Afgift af billard og keglebanehold, natbeværtning m. m. <i>tax on billiards and skittle alleys, public bars etc.</i>	1 709	815	143	66	27	15	1 879	896
Betaling for næringsadkomst <i>trade licenses</i> ...	247	302	—	50	6	36	253	388
Afgifter ved bygningskommissionen <i>building duties</i>	6 339	6 041	68	147	79	58	6 486	6 246
Hundeafgift ⁷ <i>dog-tax</i>	387	357	74	69	152	147	613	573
Andre afgifter og gebyrer <i>other</i>	36	45	327 ⁸	330 ⁸	—	—	363	375
I alt total ...	8 718	7 560	612	662	264	256	9 594	8 478
I alt skatter og afgifter total amount ...	958 763	884 779	153 301	139 607	137 285	124 554	1 249 349	1 148 940
Udligningstilsvær til Københavns komm. ⁹ <i>equalization to Copenhagen</i>	24 551	24 551	÷ 8 075	÷ 8 075	÷ 16 475	÷ 16 475	I	I
Tilsvær til »centralkommunen« (Københ.) ¹⁰ <i>commutation payments</i>	15 021	15 021	•	•	÷ 780	÷ 780	14 241 ¹¹	14 241 ¹¹
Bidrag til amtskommunen ¹² <i>grants to county funds</i>	•	•	•	•	÷ 12 098	÷ 11 154	÷ 12 098	÷ 11 154

¹ I h. t. lov nr. 34 af 19/6 1961, jfr. lovebekg. nr. 13 af 19/1 1967. Den afgift, der i h. t. lovens § 25 i København erlægges for vandforsyning fra kommunens vandværk, er overført til vandforsyningen som indtægt for denne, jfr. tabel 187 s. 149. ² Grundskyldpromillen i 19⁶⁷/68 og 19⁶⁸/67 var i København henholdsvis 39,00 og 38,00, på Frederiksberg i begge årene 35,00 og i Gentofte henholdsvis 6,50 og 4,50. I København og på Frederiksberg blev ejendomsskylden fikseret ved lov af 15. februar 1957 og i Gentofte ved lov nr. 34 af 19/6 1961. Ejendomsskyldpromillen var i 19⁶⁷/68 og 19⁶⁸/67 i København, på Frederiksberg og i Gentofte henholdsvis 19,07, 19,71 og 1,80 p. m. ³ I h. t. lovebekg. nr. 305 af 1/6 1960. ⁴ Special afgift fra grundejerne i Gentofte (jfr. lov nr. 34 af 19/6 1961 § 25); København og på Frederiksberg indgår denne post under de alm. ejendomsskatter. ⁵ Se anm. 1 til tabel 213, s. 172. ⁶ I København, på Frederiksberg og i Gentofte blev i 1968 udleveret henholdsvis 16 247, 3 008 og 5 196 hundetegn. (I 1967 var de tilsvarende tal 15 298, 2748 og 5 231). ⁷ Inkl. andel i afgift af totalsatorspil, der i 19⁶⁷/68 og 19⁶⁸/67 udgjorde henholdsvis 107 000 kr. og 108 000 kr. ⁸ I h. t. § 7 i lov nr. 65 af 1/6 1959, jfr. lov nr. 59 af 19/6 1967. ⁹ I h. t. § 7 i lov nr. 65 af 1/6 1959, jfr. lov nr. 59 af 19/6 1967. ¹⁰ I h. t. § 7 i lov nr. 65 af 1/6 1959, jfr. lov nr. 59 af 19/6 1967. ¹¹ Omfatter de 19 omegnskommuners tilsvær til Københavns kommune. ¹² I h. t. lov nr. 29 af 28/1 1966 om den amtskommunale beskatning.

TABEL 194.

**Statsskatter og andre særlige afgifter,
der er opkrævet af skattevæsenet.**
*Taxes to National Government and special duties
collected by the municipalities.*

	19 ⁶⁷ / ₆₈	19 ⁶⁸ / ₆₇	19 ⁶⁸ / ₆₈	19 ⁶⁴ / ₆₅
	1000 kr.	1000 kr.	1000 kr.	1000 kr.
A. Opkrævet af Københavns skattedirektorat <i>collected by the taxation-authorities of Copenhagen</i>				
Skatter og afgifter til staten <i>taxes and duties to the Nat. Gov.</i>				
Ejendomsskatter <i>taxes on real estate</i>				
Grundskyld ¹ <i>land taxes</i>	÷32	÷69	15 811	15 790
Grundstigningsskyld ¹ <i>taxes on increase of land value</i>	÷1	÷10	686	4 739
Ejendomsskyld <i>tax on buildings</i>	9 087	9 119	10 897	10 911
I alt total ...	9 054	9 040	27 394	31 440
Indkomst- og formueskatter <i>income and property taxes</i>				
Indkomst- og formueskat <i>income and property taxes</i>	1 501 323	1 510 944	1 308 763	1 146 103
Særlig indkomstskat af eengangsindtægter <i>special income tax</i>	6 576	6 593	5 928	5 575
Renter af skatterestancer <i>interest on unpaid taxes</i>	4 751	3 996	3 951	865
Bøder og efterbetalinger <i>finer and additional payment</i>	3 944	4 127	2 422	3 525
Bunden opsparing 19 ⁶³ / ₆₄ <i>compulsory saving</i>	÷8	÷17	÷641	÷6 114
Overord. indkomstskat af selskaber <i>extraordinary income tax on companies</i> ..	÷2 824	252	÷1 275	÷6 277
Invalide- og folkepensionsbidrag <i>national pension contributions</i>	159 400	127 939	120 178	79 797
Stabiliseringslån 19 ⁵⁷ / ₅₈ -19 ⁵⁸ / ₅₉ <i>stabilization loan</i>	-	11	÷25	÷14
I alt total ...	1 673 162	1 653 845	1 439 301	1 223 460
Andre skatter og afgifter <i>other taxes and duties</i>				
Rangskat <i>tax on titled individuals</i>	4	4	4	4
Forlystelsesafgift ² <i>entertainment tax</i>	•	1	19	2 658
Tiendeafløsningsydelsen <i>commutation of tithes</i>	12	12	12	12
I alt total ...	16	17	35	2 674
I alt til staten <i>to the Nat. Gov., total</i> ...	1 682 232	1 662 902	1 466 730	1 257 574
Andre særlige skatter og afgifter <i>other special taxes and duties</i>				
Præstepenge <i>duties for the clergymen</i>	13 834	15 268	14 821	12 140
Brandkontingent <i>fire-duties</i>	16 242	13 855	11 823	11 074
Kirkeskat og offerafløsning <i>ecclesiastical tax</i>	10 186	5 396	5 179	5 000
Sygekassebidrag <i>sick benefit contributions</i>	404	414	413	409
I alt total ...	40 666	34 933	32 236	28 623
Tilsammen total ...	1 722 898	1 697 835	1 498 966	1 286 197
B. Opkrævet af Frederiksbergs skattevæsen <i>collected by the taxation-authorities of Frederiksberg</i>				
Indkomst- og formueskat til staten <i>income and property taxes to the Nat. Gov.</i>	294 405	295 965	244 430	225 007
Invalide- og folkepensionsbidrag <i>national pension contributions</i>	31 116	25 528	23 552	16 045
Bunden opsparing 19 ⁶³ / ₆₄ <i>compulsory saving</i>	-	-	50	2 344
Kirkeskat <i>ecclesiastical taxes</i>	2 847	2 538	2 267	1 996
Statejendomsskatter og brandkontingent <i>state taxes on real properties and fire-duties</i>	2 966	2 674	6 101	6 295
I alt total ...	331 334	326 705	276 400	251 687
C. Opkrævet af Gentoftes skattevæsen <i>collected by the taxation-authorities of Gentofte</i>				
Indkomst- og formueskat til staten <i>income and property taxes to the Nat. Gov.</i>	468 575	480 055	406 894	377 059
Invalide- og folkepensionsbidrag <i>national pension contributions</i>	31 482	26 121	24 512	16 143
Bunden opsparing 19 ⁶³ / ₆₄ <i>compulsory saving</i>	-	-	-	410
Kirkeskat <i>ecclesiastical taxes</i>	3 701	3 183	3 135	2 717
I alt total ...	503 758	509 359	434 541	396 329

¹ Udskrivningen ophørt fra og med 1966/67. ² Forlystelsesafgiften på biografteatre ophævedes fra 1/1 1965.

ANM. Tabellen vedrører de faktisk indbetalte skatter og afgifter i modsætning til tabel 198, s. 159, der vedrører de udskrevne skatter.

TABEL 195.

**Beskatningsgrundlaget for personbeskatningen
til staten og kommunerne.**
Assessment of personal taxes to the National Government, and the local government.

	København		Frederiksberg		Gentofte		Hovedstaden i alt <i>the capital, total</i>	
	19 ⁶⁷ /68	19 ⁶⁶ /67	19 ⁶⁷ /68	19 ⁶⁶ /67	19 ⁶⁷ /68	19 ⁶⁶ /67	19 ⁶⁷ /68	19 ⁶⁶ /67
Indkomstbeskatningen <i>income taxes</i>								
Antal skatteydere <i>number of taxpayers</i>								
til staten <i>Nat. Gov.</i>	281 392	296 281	48 675	51 503	36 608	38 410	366 675	386 194
til kommunen <i>local government</i>	301 291	303 486	52 781	53 432	38 817	39 013	392 889	395 931
Skatteydernes ansatte indk. ¹ <i>assessed income</i> ...								
til staten <i>Nat. Gov.</i> mill. kr.	5 980	5 728	1 169	1 130	1 112	1 094	8 261	7 952
til kommunen <i>local government</i> ... mill. kr.	6 049	5 715	1 191	1 137	1 114	1 087	8 354	7 939
Indkomst, hvoraf skatten beregnes ² <i>taxable income</i>								
til staten <i>Nat. Gov.</i> mill. kr.	5 644	5 443	1 113	1 081	1 068	1 057	7 825	7 581
til kommunen <i>local government</i> ... mill. kr.	4 468	4 122	918	861	913	885	6 299	5 868
Formuebeskatningen <i>property taxes</i>								
Antal skatteydere <i>number of taxpayers</i>	7 566	7 187	3 588	3 477	7 557	7 466	18 711	18 130
Samlet skattepligtig formue <i>total property</i> mill. kr.	3 993	3 810	2 357	2 205	5 957	5 620	12 307	11 635

¹ D. v. s. det i selvangivelsens slutrubrik som skattepligtig indkomst anførte beløb (evt. efter ændringer foretaget af skattevæsenet) efter fradrag af de særlige nedslag i h. t. § 1 i lov om nedslag i skatteansættelsen for folkepensionister m. fl. og lov om nedslag for renteindtægter i h. t. lovbekg. nr. 376 af 11/18 1962. ² Forskellen mellem den ansatte indkomst og den indkomst, hvoraf skatten beregnes, skyldes fradrag for hustruers selv- erhverv, samt for statens vedkommende fradrag for merindtægt og for kommunens vedkommende personfradrag.

ANM. De udskrevne personskatter fremgår af tabel 198, side 159.

TABEL 196.

**Beskatningsgrundlaget for erhvervsbeskatningen
for personer bosat i udlandet m. fl.**
Assessment of taxes to persons residing abroad etc.

	København		Frederiksberg		Gentofte		Hovedstaden i alt <i>the capital, total</i>	
	19 ⁶⁷ /68	19 ⁶⁶ /67	19 ⁶⁷ /68	19 ⁶⁶ /67	19 ⁶⁷ /68	19 ⁶⁶ /67	19 ⁶⁷ /68	19 ⁶⁶ /67
Erhvervsbeskatningen ¹ <i>taxes to municipality of occupation</i>								
Antal skattepligtige <i>number of taxpayers</i>								
Personer, bosat i udlandet <i>persons residing abroad</i> ..	378	378	83	81	209	208	670	667
Statsinstitutioner m. m. <i>public inst., etc.</i>	98	99	1	1	2	2	285	227
Dødsboer <i>estates of deceased persons</i>			38	16	146	109		
Skattepligtig indkomst ¹ for <i>assessable income for</i>								
Personer, bosat i udlandet <i>persons residing abroad</i> 1000 kr.	3 617	3 664	513	495	716	595	4 846	4 754
Statsinstitutioner m. m. <i>public inst., etc.</i> » »	4 924	4 261	186	192	234	253	7 259	6 265
Dødsboer <i>estates of deceased persons</i> » »			1 660	330	255	1 229		

¹ Skatten svares med kommunens skatteprocent, der for skatteårene 19⁶⁷/68 og 19⁶⁶/67 var for København henholdsvis 10,23 og 9,65, for Frederiksberg henholdsvis 9,05 og 8,15 og for Gentofte henholdsvis 10,42 og 9,5.

ANM. Erhvervsskatten mellem bl. a. samtlige hovedstadsområdets kommuner er fra 19⁵⁹/60 afløst af et årligt tilsvær fra om- engskommunerne og Gentofte til Københavns kommune, (tilsammen 15 021 000 kr.). Frederiksberg og Gentofte kom- muners udligningstilsvær til Københavns kommune har siden skatteåret 19⁵⁷/58 været fastsat til 8 075 000 kr. for Fre- deriksberg kommune og 16 476 000 kr. for Gentofte kommune. Om betydningen af afløsningsordningerne henvises i øvrigt til stat. mdskr. 1959, nr. 6-7, s. 136 f.

TABEL 197.

Selskabsbeskatningen.

Taxes on companies.

	København		Frederiksberg		Gentofte		Hovedstaden i alt <i>the capital, total</i>	
	19 ⁶⁷ /68	19 ⁶⁶ /67	19 ⁶⁷ /68	19 ⁶⁶ /67	19 ⁶⁷ /68	19 ⁶⁶ /67	19 ⁶⁷ /68	19 ⁶⁶ /67
Antal skatteydende selskaber og foreninger <i>number of companies</i>								
Aktieselskaber <i>joint-stock comp...</i>	3 966	4 068	494	501	258	265	4 718	4 834
Brugsforeninger <i>consumers co-operative societies</i>	25	37	1	1	3	3	29	41
Produktions- og salgsforeninger <i>co-op. product. and sales societies</i>	20	10	3	5	—	—	23	15
Andre foreninger og stiftelser <i>other societies and foundations...</i>	558	520	74	72	20	17	652	609
Indkomstbeløb <i>income</i>								
Aktieselskaber <i>joint-stock companies</i>	1000 kr.	1000 kr.	1000 kr.	1000 kr.	1000 kr.	1000 kr.	1000 kr.	1000 kr.
Ansæt indkomst <i>assessed income</i> ..	1187 642	1159 558	91 240	98 322	39 993	34 623	1318 875	1292 503
Indkomst, hvoraf skat beregnes <i>taxable income</i>	1091 548	1068 490	83 278	90 338	36 151	31 464	1210 977	1190 292
Brugsforeninger <i>consumers co-operative societies</i>								
Ansæt indkomst <i>assessed income</i> ..	7 131	9 448	5	5	23	21	7 159	9 474
Indkomst, hvoraf skat beregnes <i>taxable income</i>	5 443	7 255	3	4	15	15	5 461	7 274
Produktions- og salgsforeninger <i>co-op. product. and sales societies</i>								
Ansæt indkomst <i>assessed income</i> ..	6 856	2 016	77	309	—	—	6 933	2 325
Indkomst, hvoraf skat beregnes <i>taxable income</i>	5 775	1 522	59	268	—	—	5 834	1 790
Andre foreninger og stiftelser <i>other societies and foundations</i>								
Ansæt indkomst <i>assessed income</i> ..	38 776	43 753	1 725	1 394	153	247	40 654	45 394
Udskrevet indkomstskat								
Aktieselskaber	396 122	386 821	31 085	33 692	12 793	11 760	440 000	432 273
Brugsforeninger	2 035	2 050	1	1	6	6	2 042	2 057
Produktions- og salgsforeninger	887	233	9	52	—	—	896	285
Andre foreninger, stiftelser m. v. Udskrevet kommunal selskabs- skat ¹ <i>taxes to local governm.</i> ...	13 517	15 243	603	479	52	32	14 172	15 754
heraf aktieselsk. of which <i>joint-st. comp.</i>	72 805 69 903	71 355 68 263	5 594 5 485	6 040 5 946	2 268 2 258	2 082 2 075	80 667 77 646	79 477 76 284
I alt udskrevne selskabsskatter.	485 366	475 702	37 292	40 264	15 119	13 880	537 777	529 846

¹ Udgørende ¹/₅₀ af samtlige pålignede selskabsskatter, jfr. anm.

ANM. I henhold til lovbek. nr. 343 af ²¹/₇ 1967 om indkomstbeskatning af aktieselskaber m. v. svares indkomstskat af aktieselskaber, brugsforeninger, produktions- og salgsforeninger m. v. ³/₂₀ af indkomstskatten tilfalder den eller de kommuner, hvori selskabet eller foreningen har drevet sin virksomhed. **Aktieselskaber** beskattes med 44 pct. af det beløb, hvormed den skattepligtige indkomst overstiger det såkaldte indkomstfradrag, der udgør halvdelen af den skattepligtige indkomst, men dog højst ¹/₂ pct. af selskabets indbetalte aktiekapital. Egentlige **brugsforeninger** beskattes med 44 pct., **indkøbsforeninger, produktions- og salgsforeninger** med 18 pct. og **andre skattepligtige foreninger, stiftelser m. v.** med 41 pct. af den skattepligtige indkomst. For de af selskaber, foreninger m. v. foretagne investeringsfondshenlæggelser henvises til tabel 200, s. 160.

TABEL 198. Udskrevne ejendoms-, person- og selskabsskatter til staten og kommunerne.

Total direct taxation.

	København		Frederiksberg		Gentofte ¹		Hovedstaden i alt the capital, total	
	19 ⁶⁷ /68	19 ⁶⁶ /67	19 ⁶⁷ /68	19 ⁶⁶ /67	19 ⁶⁷ /68	19 ⁶⁶ /67	19 ⁶⁷ /68	19 ⁶⁶ /67
Skatter til staten National Government								
Ejendomsskatter taxes on real estate	1000 kr.	1000 kr.	1000 kr.	1000 kr.	1000 kr.	1000 kr.	1000 kr.	1000 kr.
Ejendomsskyld ² tax on buildings	9 130	9 230	1 577	1 578	1 410	1 418	12 117	12 226
Personskatter taxes on individuals								
Indkomstskatter ³ income taxes	1187 654	1129 506	304 197	290 719	403 924	406 091	1895 775	1826 316
Formueskatter ⁴ property taxes	45 708	44 512	27 553	25 838	73 540	71 190	146 801	141 540
I alt total	1233 362	1174 018	331 750	316 557	477 464	477 281	2042 576	1967 856
Selskabsskatter taxes on companies	412 561	404 347	31 698	34 224	12 851	11 798	457 110	450 369
Tilsammen total	1655 053	1587 595	365 025	352 359	491 725	490 497	2511 803	2430 451
Skatter til kommunen Local Government								
Ejendomsskatter taxes on real estate								
Grundskyld land tax	190 829	186 414	26 464	26 438	25 602	21 421	242 895	234 273
Ejendomsskyld tax on buildings	46 902	47 880	8 351	8 221	4 760	4 758	60 013	60 859
Dækningsafgift	53 899	35 149	3 586	2 835	362	269	57 847	38 253
I alt total	291 630	269 443	38 401	37 494	30 724 ⁵	26 448 ⁵	360 755	333 385
Personskatter ⁶ taxes on individuals								
Indkomstskatter income taxes	660 374	589 745	113 762	98 282	123 407	109 539	897 543	797 566
Selskabsskatter taxes on companies	72 805	71 355	5 594	6 040	2 268	2 082	80 667	79 477
Tilsammen total	1024 809	930 543	157 757	141 816	156 399	138 069	1338 965	1210 428
Samtlige udskrevne skatter all taxes								
Ejendomsskatter taxes on real estate	300 760	278 673	39 978	39 072	32 134	27 866	372 872	345 611
Personskatter taxes on individuals	1893 736	1763 763	445 512	414 839	600 871	586 820	2940 119	2765 422
Selskabsskatter taxes on companies	485 366	475 702	37 292	40 264	15 119	13 880	537 777	529 846
I alt total	2679 862	2518 138	522 782	494 175	648 124	628 566	3850 768	3640 879

¹ De i Gentofte pålignede ejendomsskatter til Københavns amtsfond er medregnet under skatter til kommunen. Hertil kommer bidrag til amtsfonden fra sognekommunerne, hvilket beløb for Gentofte for 19⁶⁷/68 udgør 12 099 000 kr. og for 19⁶⁶/67 udgør 11 154 000 kr. ² Se anm. 1 til tabel 199. ³ Se anm. 1 til denne tabel. ⁴ Inkl. formueskat af dødsboer. ⁵ Heraf henholdsvis 20 265 000 kr. og 18 948 000 kr. til Københavns amtsfond. ⁶ Inkl. erhvervsskat og kirkelige afgifter.

ANM. Tabellen omfatter samtlige direkte skatter, der er pålignet af stat og kommune. Ejendomme, der i henhold til boligstøttelovgivningen er fritaget for eller har fået henstand med ydelse af ejendomsskyld, er ikke medregnet i beløbene for udskrevet ejendomsskyld. Den særlige 30 pct. indkomstskat af eengangsindtægter m.v., sømandsskat samt invalide- og folkepensionsbidrag er ikke medregnet i tabellen; der henvises herom til tabel 200, s. 160.

TABEL 199. Beskatningsgrundlaget for ejendomsbeskatning til staten og kommunerne.

Taxes on real property to the National Government and the local government.

	København		Frederiksberg		Gentofte		Hovedstaden i alt the capital, total	
	19 ⁶⁷ /68	19 ⁶⁶ /67	19 ⁶⁷ /68	19 ⁶⁶ /67	19 ⁶⁷ /68	19 ⁶⁶ /67	19 ⁶⁷ /68	19 ⁶⁶ /67
Skattepligtig grundværdi assessed land value								
til kommunen local government . . . mill. kr.	4 893	4 906	756	755	1 429	1 430	7 078	7 091
til Kbhvns. amtsf. county governm. mill. kr.	•	•	•	•	1 431	1 441	1 431	1 441
Skattepligtig fikseringsværdi (ejendomsskyldværdi) assessed value of real property								
til kommunen local government . . . mill. kr.	2 459	2 511	424	417	449	441	3 332	3 369
til Kbhvns. amtsf. county governm. mill. kr.	•	•	•	•	387	389	387	389

ANM. 1. Ejendomsskyld til staten blev fikseret i h. t. reglerne i lov nr. 30 af ¹⁵/₂ 1957 og skal iflg. lov om ejendomsskyld til staten (nr. 24 af ²⁸/₁ 1966) nedsættes med ¹/₇ efter 13. alm. vurdering og derefter aftrappes efter hver følgende alm. vurdering med bortfald efter 19. alm. vurdering. Grundskyld til kommunerne udskrives i h. t. lov nr. 34 af ¹⁸/₂ 1961 (for Gentofte tillige til amtskommunen i h. t. lov nr. 33 af samme dato) med senere ændringer, senest af ¹⁸/₃ 1967. Den fikserede ejendomsskyld til sogne- og amtskommunerne nedsættes med ¹/₇, fra 19⁶⁵/66, jfr. lov nr. 163 af ²⁷/₈ 1964, og aftrappes efter hver følgende alm. vurdering. Dækningsafgift til kommunerne kan opkræves af grundværdien med indtil 10⁰/₁₀₀ (i 19⁶⁶/67 5⁰/₁₀₀) og af forskelsværdien med indtil 5⁰/₁₀₀ af offentlige ejendomme, der er fritaget for alm. kommunal grundskyld og ejendomsskyld, samt af forskelsværdien med indtil 10⁰/₁₀₀ (i 19⁶⁶/67 5⁰/₁₀₀) af ejendomme, der anvendes til kontor, forretning, hotel, fabrikk, værksted o.l.

ANM. 2. Grundskyld- og ejendomsskyldpromillerne fremgår af tabel 213, side 172, mens de udskrevne ejendomsskatter fremgår af tabel 198 ovenfor.

TABEL 200. Omfanget af de vigtigste lempelsesregler ved indkomstbeskatningen samt udbyttet af visse specialskatter.

Reduction of assessed income and the revenue of various special taxes.

A. Visse lempelser <i>reductions</i>	1968/69				1967/68			
	København	Frederiksberg	Gentofte	Hovedstaden <i>the capital</i>	København	Frederiksberg	Gentofte	Hovedstaden <i>the capital</i>
Nedslag i indkomstansættelsen¹ for folkepensionister m. v. <i>reduction of assessed income of old age pensioners etc.</i>								
Antal skatteydere <i>number of persons</i>	81 065	12 412	6 127	99 604	83 791	13 371	6 873	104 035
Nedslagets samlede beløb <i>amounts of reduction</i> 1000 kr.	449 166	67 136	32 608	548 910	395 900	61 098	31 156	488 154
Reguleringsfradrag² <i>adjustment of reduction for paid taxes</i>								
Antal skatteydere <i>number of taxpayers</i>	27 392	4 426	4 572	36 390	•	•	•	•
Fradrag <i>reduction</i> 19 ⁶⁸ / ₆₉ 1000 kr.	43 142	12 140	17 398	72 680	•	•	•	•
Overført til 19 ⁶⁹ / ₇₀ 1000 kr.	9 912	2 169	7 947	20 028	•	•	•	•
Samlet fradrag <i>total</i> . . . 1000 kr.	53 054	14 309	25 345	92 708	•	•	•	•
Fradrag for merindtægt ved beregningen af indkomstskat til staten <i>reduction of assessed income in connection with income increase</i> 1000 kr.	•	•	•	•	179 779	33 822	28 683	242 284
Investeringsfondhenlæggelser³ <i>transferences to investment funds</i>								
A. Skattepligtige personer <i>persons</i>								
Antal skatteydere <i>number of taxpayers</i> . . .	736	207	442	1 385	818	213	464	1 495
Henlæggelser i alt <i>transferences</i> . . 1000 kr.	14 906	5 177	23 144	43 227	14 705	4 516	17 352	36 573
B. Skattepligtige selskaber <i>companies etc.</i>								
Antal selskaber <i>number of companies</i>	408	692	25	1 125	379	51	22	452
Henlæggelser i alt <i>transferences</i> . 1000 kr.	100 823	14 142	3 805	118 770	90 383	10 472	3 054	103 909
Underskudsbeløb ved indkomstansættelsen.⁴ <i>deficit amounts at the income assessment</i>								
A. Personer <i>persons</i>								
Antal skatteydere med underskud	596	241	306	1 143	631	297	358	1 286
Underskudsbeløb <i>deficit amounts</i> 1000 kr.	10 372	5 912	12 069	28 353	8 179	6 726	13 778	28 683
B. Selskaber, foreninger m. v. <i>companies</i>								
Antal selskaber med underskud	1 492	197	67	1 756	1 483	192	52	1 727
Underskudsbeløb <i>deficit amounts</i> 1000 kr.	185 028	15 600	4 004	204 632	116 919	14 594	2 708	134 221
Børnetilskud⁵ children's allowances 1000 kr.	111 000	15 973	12 793	139 766	103 476	14 940	12 043	130 459
B. Visse specialskatter <i>special taxes</i>								
Særlig 30 pct. indkomstskat til staten⁶ <i>special 30 per cent state income tax</i>								
Personer <i>persons</i>								
Antal skatteydere <i>number of taxpayers</i> . . .	2 510	680	915	4 105	2 525	789	1 216	4 530
Skattens beløb <i>income tax</i> 1000 kr.	9 146	2 927	14 045	26 118	8 026	2 362	10 947	21 335
Sømandsskat⁷ seamen's tax								
Statens andel <i>tax to the Nat. gov</i> mill. kr.	•	•	•	•	8 377	800	911	10 088
Kommunernes andel <i>tax to the local government</i> mill. kr.	•	•	•	•	5 775	511	470	6 756
I alt <i>total</i> mill. kr.	•	•	•	•	14 152	1 311	1 381	16 844
Invalide- og folkepensionsbidrag⁸ disablement pensions and national pension contributions 1000 kr.	188 342	40 675	46 971	275 988	167 312	33 227	31 919	232 458

¹ For personer, der opfylder aldersbetingelserne for at opbevare folkepension og for folkepensionister m.fl. gives der et nærmere angivet nedslag i indkomstansættelsen for så vidt deres indkomst er under 18 000 kr. (1967/68 under 16 000 kr.), mens der for visse invalidepensionister gives et fast nedslag på 3 000 kr. (1967/68 2 500 kr.) uden hensyn til indkomstens størrelse, jfr. lov af 31/1 1968. ² Reguleringsfradraget beregnes som det beløb, hvormed de betalte forfaldne personlige skatter m.v. i det indkomstår (normalt kalenderåret 1967), der ligger til grund for skatteåret 1968/69, er større end de for skatteåret 1968/69 beregnede personlige skatter m.v., jfr. lov nr. 452 af 8/12 1967. Et evt. overskydende beløb kan fradrages i skatteåret 1969/70. ³ I henhold til lovbehold. nr. 265 af 23. juni 1965; henlæggelsen kan fradrages i den skattepligtige indkomst for det indkomstår, for hvilket henlæggelsen foretages. ⁴ Såfremt den for et skatteår opgjorte skattepligtige indkomst udviser underskud, kan i h. t. ligningsloven dette underskud fradrages i den skattepligtige indkomst for de nærmest efterfølgende 2 skatteår. Inden for denne periode kan fradraget, for så vidt det kan rummes i den for det første skatteår opgjorte skattepligtige indkomst, ikke overføres til det andet skatteår. ⁵ I henhold til udskrivningsloven af 18. marts 1967 ydes der i 1968/69 børnetilskud til personer, der er fuldt skattepligtige til staten eller kommunen for hvert hjemmeverende barn under 18 år, som ikke er ansat selvstændigt til skat. Tilskuddet er for 1968/69 forhøjet med 75 kr. pr. barn og udgør for 1 barn 855 kr., for 2 børn 1 710 kr., for 3 børn 2 565 kr., for 4 børn 3 420 kr. og for hvert barn udover 4 børn 905 kr., jfr. anm. i til tabel 218, s. 176. ⁶ I henhold til lovbehold. nr. 122 af 6. april 1967, skal der af alle skattepligtige bortset fra kooperative virksomheder svares en særlig 30 pct. indkomstskat af nærmere fastsatte eengangsindtægter over 1 000 kr. Af provenuet tilfalder ²/₃ opholdskommunen. ⁷ I henhold til lovbehold. nr. 260 af 16. juni 1966; tallene refererer sig til kalenderåret 1967. ⁸ Bidraget udgør i 1968/69 3 pct. af den ansatte indkomst efter hustrufradrag og reguleringsfradrag samt fradrag af 8 000 kr. for forsørgere og 4 000 kr. for andre.

TABEL 201.

Den kommunale indkomstskat. *Municipal income tax.*

Skatteydere, skala-indkomst og skattebeløb delt efter skala-indkomstgrupper.

Taxpayers, taxable income, and amounts of tax according to taxable income-groups.

1968/69 Hovedligningen <i>main assessment</i> Skala-indkomstgruppe <i>taxable income</i>	Antal skatteydere <i>number of</i> <i>taxpayers</i>	Skala- indkomst <i>taxable income</i>	Skat til kommunen <i>municipal</i> <i>income tax</i>	Heraf forsørg. <i>householders</i>	
				Antal skatteydere <i>number of</i> <i>taxpayers</i>	Skala- indkomst <i>total taxable</i> <i>income</i>
København		1000 kr.	1000 kr.		1000 kr.
0 kr.	73 649	—	—	63 308	—
100— 1 900 kr.	16 554	16 757	2 191	7 356	7 528
2 000— 3 900 »	16 213	47 015	6 105	5 858	16 809
4 000— 9 900 »	37 901	258 690	33 612	14 176	98 423
10 000— 11 900 »	12 016	131 602	17 099	5 611	61 527
12 000— 19 900 »	69 880	1 121 696	145 767	35 542	572 349
20 000— 29 900 »	83 133	2 036 753	264 744	54 121	1 340 163
30 000— 39 900 »	39 247	1 342 349	174 491	32 872	1 127 704
40 000— 49 900 »	14 841	653 832	84 990	13 185	580 832
50 000— 99 900 »	11 543	743 491	96 619	10 107	651 556
100 000—199 900 »	1 882	249 823	32 452	1 720	227 943
200 000 kr. og derover	474	155 711	20 004	432	143 205
I alt <i>total</i> ...	377 333	6 757 719	878 074	244 288	4 828 039
Frederiksberg					
0 kr.	11 798	—	—	9 222	—
100— 1 900 kr.	2 663	2 657	292	1 018	1 024
2 000— 3 900 »	2 629	7 646	841	927	2 660
4 000— 9 900 »	6 200	42 447	4 669	2 356	16 375
10 000— 11 900 »	1 960	21 473	2 362	893	9 802
12 000— 14 900 »	3 731	50 162	5 518	1 979	26 723
15 000— 19 900 »	6 833	119 396	13 134	3 545	62 114
20 000— 29 900 »	12 845	315 718	34 729	7 879	195 509
30 000— 39 900 »	6 524	223 944	24 634	5 130	176 819
40 000— 49 900 »	2 976	131 961	14 516	2 474	109 735
50 000— 99 900 »	3 977	265 749	29 232	3 420	229 279
100 000—199 900 »	1 000	132 495	14 574	919	121 905
200 000 kr. og derover	272	103 662	11 403	239	91 028
I alt <i>total</i> ...	63 408	1 417 310	155 904	40 001	1 042 973
Gentofte					
0 kr.	7 148	—	—	4 445	—
100— 1 900 kr.	2 064	2 012	198	557	551
2 000— 3 900 »	1 998	5 821	570	587	1 676
4 000— 9 900 »	4 408	29 830	2 925	1 378	9 521
10 000— 11 900 »	1 184	12 964	1 270	521	5 712
12 000— 14 900 »	2 129	28 656	2 808	1 090	14 736
15 000— 19 900 »	4 141	72 635	7 119	2 049	35 911
20 000— 29 900 »	8 123	199 993	19 599	4 765	118 402
30 000— 39 900 »	4 427	152 428	14 938	3 308	114 283
40 000— 49 900 »	2 603	115 996	11 367	2 189	97 611
50 000— 99 900 »	5 018	345 659	33 874	4 470	309 687
100 000—199 900 »	2 027	275 790	27 028	1 924	261 912
200 000 kr. og derover	904	368 051	36 068	866	354 666
I alt <i>total</i> ...	46 174	1 609 835	157 764	28 149	1 324 668
Hovedstaden <i>the capital</i>					
0 kr.	92 595	—	—	76 975	—
100— 1 900 kr.	21 281	21 426	2 681	8 931	9 103
2 000— 3 900 »	20 840	60 482	7 516	7 372	21 145
4 000— 9 900 »	48 509	330 967	41 206	17 910	124 319
10 000— 11 900 »	15 160	166 039	20 731	7 025	77 041
12 000— 19 900 »	86 714	1 392 545	174 346	44 205	711 833
20 000— 29 900 »	104 101	2 552 464	319 072	66 765	1 654 074
30 000— 39 900 »	50 198	1 718 721	214 063	41 310	1 418 806
40 000— 49 900 »	20 420	901 789	110 873	17 848	788 178
50 000— 99 900 »	20 538	1 354 899	159 725	17 997	1 190 522
100 000—199 900 »	4 909	658 108	74 054	4 563	611 760
200 000 kr. og derover	1 650	627 424	67 475	1 537	588 899
I alt <i>total</i> ...	486 915	9 784 864	1 191 742	312 438	7 195 680

ANM. Skala-indkomsten er det i selvangivelsens slutrubrik som skattepligtig indkomst anførte beløb (evt. efter ændringer foretaget af skattevæsenet) med fradrag af ¹⁾ personfradrag, der i 19^{68/69} udgør 6 000 kr. for forsørgere og 3 000 kr. for andre, ²⁾ hustrufradrag, der udgør halvdelen af hustruens indtægt ved selverhverv, dog højst 2 000 kr., ³⁾ nedslag for folkepensionister m. fl., ⁴⁾ nedslag for visse renteindtægter m. v. for personer over 67 år samt evt. reguleringsfradrag i h. t. lov nr. 452 af 8. december 1967, jfr. note til tabel 200. Det således fremkomne beløb afrundes nedad til et med 100 deleligt tal.

TABEL 202.

**Personer inddraget under skatteligningen og deres ansatte
indkomst, fordelt efter den ansatte indkomsts størrelse.**

Persons and their assessed income distributed according to amount of assessed income.

1966/67 Hovedligningen main assessment Antal personer med en ansat ¹ indkomst på number of persons with an assessable income of	København		Frederiksberg		Gentofte		Hovedstaden i alt the capital, total	
	Antal number	Ansæt indkomst assessed income	Antal number	Ansæt indkomst assessed income	Antal number	Ansæt indkomst assessed income	Antal number	Ansæt indkomst assessed income
		mill. kr.		mill. kr.		mill. kr.		mill. kr.
0- 999 kr.	7 631	1,1	1 727	0,3	1 658	0,4	11 016	1,8
1 000- 1 999 »	3 289	5,0	802	1,2	996	1,5	5 087	7,7
2 000- 2 999 »	7 479	18,8	1 453	3,7	1 405	3,5	10 337	26,0
3 000- 3 999 »	7 757	27,1	1 625	5,6	1 226	4,3	10 608	37,0
4 000- 4 999 »	8 631	38,8	1 480	6,6	1 335	6,0	11 446	51,4
5 000- 5 999 »	26 412	149,8	3 267	18,1	1 683	9,4	31 362	177,3
6 000- 6 999 »	22 387	144,0	3 408	22,1	2 078	13,4	27 873	179,5
7 000- 7 999 »	15 131	112,9	2 956	22,1	1 707	12,8	19 794	147,8
8 000- 8 999 »	15 582	132,1	2 537	21,5	1 622	13,7	19 741	167,3
9 000- 9 999 »	13 476	127,7	2 559	24,3	1 439	13,6	17 474	165,6
10 000-10 999 »	13 706	142,9	2 315	24,2	1 431	15,0	17 452	182,1
11 000-11 999 »	11 946	137,2	1 988	22,8	1 216	14,0	15 150	174,0
12 000-14 999 »	41 539	559,9	6 472	87,4	3 905	52,7	51 916	700,0
15 000-19 999 »	68 997	1 200,4	11 278	196,5	7 006	122,3	87 281	1 519,2
20 000-29 999 »	86 316	2 071,1	13 889	337,0	9 189	224,2	109 394	2 632,3
30 000-49 999 »	27 795	918,6	6 810	249,0	6 527	246,0	41 132	1 413,6
50 000 kr. og derover and more	4 196	323,5	2 111	170,3	4 042	389,4	10 349	883,2
I alt total...	382 270	6 110,9	66 677	1 212,7	48 465	1 142,2	497 412	8 465,8
Promillefordeling distribution per mille	‰	‰	‰	‰	‰	‰	‰	‰
0- 999 kr.	20	—	26	—	34	—	22	—
1 000- 1 999 »	9	1	12	1	20	1	10	1
2 000- 2 999 »	19	3	22	3	29	3	21	3
3 000- 3 999 »	20	4	25	5	25	4	21	4
4 000- 4 999 »	23	6	22	5	27	5	23	6
5 000- 5 999 »	69	25	49	15	35	8	63	21
6 000- 6 999 »	58	24	51	18	43	12	56	21
7 000- 7 999 »	40	18	44	18	35	11	40	17
8 000- 8 999 »	41	22	38	18	33	12	40	20
9 000- 9 999 »	35	21	38	20	30	12	35	20
10 000-10 999 »	36	23	35	20	30	13	35	21
11 000-11 999 »	31	23	30	19	25	13	31	21
12 000-14 999 »	109	92	97	72	81	46	104	83
15 000-19 999 »	180	196	169	162	145	107	175	180
20 000-29 999 »	226	339	208	278	190	196	220	311
30 000-49 999 »	73	150	102	205	135	216	83	167
50 000 kr. og derover and more	11	53	32	141	83	341	21	104
I alt total...	1 000	1 000	1 000	1 000	1 000	1 000	1 000	1 000

¹ D. v. s. det i selvangivelsens slutrubrik som skattepligtig indkomst opførte beløb (altså før fradrag af de særlige nedslag, der i h. t. § 22 i ligningsloven gives folke- og invalidepensionister m. fl.).

ANM. 1. Tallene refererer sig nærmest til indkomsterne i kalenderåret 1965.

ANM. 2. I h. til lov nr. 19 af 28. januar 1966 blev der i Københavns kommune indrømmet **nedslag** i indkomstansættelserne for i alt 73 569 folke- og invalidepensionister m. fl. med 284,0 mill. kr. For 2 305 personer blev der ydet **ekstraordinær nedsættelse** i indkomstansættelserne på grund af særlige forhold med 8,4 mill. kr.

ANM. 3. **Frdragene** i den ansatte indkomst for **hustrus selverhverv** samt de ved lovebekg. af 5. feb. 1966 vedrørende personlig skat til kommunen fastsatte **personfradrag** udgjorde i Kbhvns. komm. 1610,1 mill. kr.

TABEL 203. Antal skatteydere fordelt efter børneantallet¹ og hustruindkomstens størrelse i skatteåret 1968—69.*Number of taxpayers according to number of children and to the wife's income in the fiscal year 1968—69.*

Kommune municipality	Antal skatteydere med <i>number of taxpayers with</i>							Antal børn ¹ i alt total number of children	Skatteydere med hustruindkomst <i>taxpayers with wife's income</i>					
	0 børn children	1 barn child	2 børn children	3 børn children	4 børn children	5 el. flere børn children or more	I alt total		under 4000 kr. 0-4000 kr.		4000 kr. og derov. 4000 kr. and more		Tilsammen total	
									Antal number	Beløb amount	Antal number	Beløb amount	Antal number	Beløb amount
			1000 kr.		1000 kr.		1000 kr.							
København . . .	306806	39046	24669	7344	1636	468	379969	119400	17136	33018	65618	945799	82754	978817
Frederiksberg	53850	6056	3719	953	210	46	64834	17443	2523	4835	9270	151640	11793	156475
Gentofte	38841	4318	2986	1001	197	38	47381	14277	2046	4077	5717	107025	7763	111102
Hoved- 19 ⁶⁸ / ₆₈	399497	49420	31374	9298	2043	552	492184	151120	21705	41930	80605	1204464	102310	1246394
staden 19 ⁶⁷ / ₆₈	401389	50720	32037	9647	2214	587	496594	155553	24461	46951	79082	1086918	103543	1133869

¹ D. v. s. antal børn under 18 år, der ikke er selvstændigt skatteansat.

TABEL 204. Personer inddraget under skatteligningen for skatteåret 1968/69 fordelt efter formuens størrelse. (Foreløbige tal).

Persons taxed 1968/69 distributed according to property (provisional figures).

Formue property	Antal personer number of persons			Hoved- staden i alt <i>the capital</i>	Af 1 000 personer havde i af 1000 persons in			Hoved- staden i alt <i>the capital</i>
	København	Frederiks- berg	Gentofte		København	Frederiks- berg	Gentofte	
Ingen formue <i>no property</i> . . .	166 351	21 684	11 561	199 596	438	335	244	406
100— 4 999 kr.	59 408	9 812	6 340	75 560	156	151	134	154
5 000— 9 999 »	33 054	5 917	3 517	42 488	87	91	74	86
10 000— 49 999 »	75 192	14 921	9 186	99 299	198	230	194	202
50 000— 99 999 »	22 696	5 388	3 847	31 931	60	83	81	65
100 000— 149 999 »	10 268	2 156	2 850	15 274	27	33	60	31
150 000— 199 999 »	5 077	1 298	2 423	8 798	13	20	51	18
200 000— 224 999 »	1 359	425	852	2 636	4	7	18	5
225 000— 249 999 »	1 031	327	700	2 058	3	5	15	4
250 000— 274 999 »	712	314	519	1 545	2	5	11	3
275 000— 299 999 »	602	261	498	1 361	2	4	11	3
300 000— 324 999 »	482	207	381	1 070	1	3	8	2
325 000— 349 999 »	392	169	350	911	1	3	7	2
350 000— 399 999 »	619	282	608	1 509	2	4	13	3
400 000— 449 999 »	447	234	449	1 130	1	4	9	2
450 000— 499 999 »	329	199	375	903	1	3	8	2
500 000— 599 999 »	462	257	510	1 229	1	4	11	3
600 000— 699 999 »	309	195	412	916	1	3	9	2
700 000— 799 999 »	211	135	282	628	1	2	6	1
800 000— 899 999 »	154	86	211	451	0	1	4	1
900 000— 999 999 »	122	89	190	401	0	1	4	1
1 000 000—1 999 999 »	454	308	812	1 574	1	5	17	3
2 000 000—4 999 999 »	191	131	387	709	0	2	8	1
5 000 000 kr. og derover	47	39	121	207	0	1	3	0
I alt total	379 969	64 834	47 381	492 184	1 000	1 000	1 000	1 000
Formuebeløb <i>amounts of</i> <i>assessed property</i> . . . mill. kr.	10 122,9	3 721,8	7 401,7	21 246,4	•	•	•	•
Gennemsnitlig formue <i>average</i> <i>property</i> kr.	26 641	57 405	156 216	43 168	•	•	•	•

ANM. Formueopgørelsen vil normalt være ³¹/₁₂ 1967.

TABEL 205. **Personer inddraget under skatteligningen fordelt efter ansat indkomst for skatteåret 1968/69. (Foreløbige tal).**

Persons taxed distributed according to assessed income 1968/69 (provisional figures).

1968/69	Antal personer <i>number of persons</i>				Af 1 000 personer havde i <i>of 1 000 persons in</i>			
	København	Frederiks- berg	Gentofte	Hoved- staden i alt <i>the capital</i>	København	Frederiks- berg	Gentofte	Hoved- staden i alt <i>the capital</i>
Indkomstgrupper <i>assessed income groups</i>								
0 kr.	4 730	848	735	6 313	12	13	15	13
100- 999 kr.	1 618	512	615	2 745	4	8	13	6
1 000- 1 999 »	2 546	844	691	4 081	7	13	15	8
2 000- 2 999 »	4 594	953	940	6 487	12	15	20	13
3 000- 3 999 »	5 212	1 019	935	7 166	14	16	20	15
4 000- 4 999 »	5 372	1 035	842	7 249	14	16	18	15
5 000- 5 999 »	6 181	1 029	894	8 104	16	16	19	16
6 000- 6 999 »	7 189	1 162	935	9 286	19	18	20	19
7 000- 7 999 »	28 592	3 511	1 641	33 744	75	54	35	68
8 000- 8 999 »	17 076	2 052	1 545	21 273	45	41	33	43
9 000- 9 999 »	11 642	2 152	1 299	15 093	31	33	27	31
10 000- 11 999 »	22 369	3 455	2 152	27 976	59	53	45	57
12 000- 13 999 »	16 849	2 958	1 807	21 614	44	46	38	44
14 000- 15 999 »	15 488	2 629	1 500	19 617	41	40	32	40
16 000- 17 999 »	14 733	2 420	1 396	18 549	39	37	29	38
18 000- 19 999 »	16 578	2 559	1 511	20 648	44	39	32	42
20 000- 21 999 »	18 960	2 900	1 758	23 618	50	45	37	48
22 000- 23 999 »	17 221	2 776	1 775	21 772	45	43	37	44
24 000- 25 999 »	18 077	2 834	1 755	22 666	47	44	37	46
26 000- 27 999 »	16 631	2 643	1 741	21 015	44	41	37	43
28 000- 29 999 »	15 977	2 577	1 697	20 251	42	40	36	41
30 000- 31 999 »	15 516	2 440	1 489	19 445	41	38	31	39
32 000- 33 999 »	12 457	1 981	1 281	15 719	33	30	27	32
34 000- 35 999 »	12 073	1 848	1 219	15 140	32	28	26	31
36 000- 37 999 »	10 054	1 605	1 080	12 739	26	25	23	26
38 000- 39 999 »	8 617	1 414	901	10 932	23	22	19	22
40 000- 44 999 »	18 157	2 929	2 011	23 097	48	45	42	47
45 000- 49 999 »	11 722	2 024	1 565	15 311	31	31	33	31
50 000- 59 999 »	11 666	2 482	2 247	16 395	31	38	47	33
60 000- 69 999 »	4 602	1 341	1 556	7 499	12	21	33	15
70 000- 79 999 »	2 318	851	1 096	4 265	6	13	23	9
80 000- 89 999 »	1 370	571	788	2 729	4	9	17	5
90 000- 99 999 »	866	384	638	1 888	2	6	13	4
100 000-149 999 »	1 817	925	1 684	4 426	5	14	36	9
150 000-199 999 »	539	262	668	1 469	1	4	14	3
200 000 kr. og derover	560	309	994	1 863	1	5	21	4
I alt total	379 969	64 834	47 381	492 184	1 000	1 000	1 000	1 000
Indkomstbeløb <i>amounts of</i> <i>assessed income</i> mill. kr.	9 134,4	1 820,9	1 908,0	12 863,3	•	•	•	•
Gennemsnitlig ansat indkomst <i>average assessed income</i> kr.	24 039	28 085	40 269	26 135	•	•	•	•

ANM. Tallene refererer sig nærmest til indkomsterne i kalenderåret 1967.

TABLE 206.

**Personer inddraget under de 3 hovedstadskommuners
skatteligning fordelt på indkomstgrupper 19⁵⁷/58—19⁶⁶/67.**

Number of persons taxed according to the assessment of the capital distributed by assessed income 19⁵⁷/58—19⁶⁶/67.

Ansæt indkomst <i>assessed income</i>	19 ⁶⁶ /67	19 ⁶⁵ /66	19 ⁶⁴ /65	19 ⁶³ /64	19 ⁶² /63	19 ⁶¹ /62	19 ⁶⁰ /61	19 ⁵⁹ /60	19 ⁵⁸ /59	19 ⁵⁷ /58
	<i>Antal personer number of persons</i>									
0—1 999 kr.	16 103	17 666	18 350	22 202	28 938	26 896	33 746	33 881	33 228	36 083
2 000—3 999 »	20 945	25 150	27 252	33 557	48 084	55 933	62 264	70 829	81 254	87 691
4 000—5 999 »	42 808	60 336	66 302	71 744	62 331	64 081	67 089	68 896	64 455	67 522
6 000—7 999 »	47 667	43 699	46 438	48 622	48 275	58 946	64 116	65 449	63 504	66 360
8 000—9 999 »	37 215	36 920	40 251	43 270	48 674	54 860	59 579	62 343	68 612	70 550
10 000—11 999 »	32 602	37 730	42 364	43 473	48 806	56 773	58 755	61 352	63 511	63 788
12 000—14 999 »	51 916	58 146	62 252	64 115	74 576	71 643	69 125	63 513	62 864	56 818
15 000—19 999 »	87 281	88 535	90 491	89 312	80 797	69 471	58 458	49 609	45 821	39 382
20 000—29 999 »	109 394	95 883	83 772	73 541	53 090	34 722	26 418	19 370	17 770	15 669
30 000—49 999 »	41 132	28 800	21 808	18 368	13 963	9 608	8 301	6 778	5 896	5 690
50 000 kr. og derover <i>and over</i> ...	10 349	7 672	6 979	6 610	5 616	4 281	3 822	3 155	2 704	2 961
I alt <i>total</i> ...	497 412	500 537	506 259	514 814	513 150	507 214	511 673	505 175	509 619	512 514
Promillefordeling <i>distribution per mille</i>	%	%	%	%	%	%	%	%	%	%
0—1 999 kr.	32	36	36	43	56	53	66	67	65	70
2 000—3 999 »	42	50	54	66	94	110	122	140	159	171
4 000—5 999 »	86	121	131	139	122	126	131	136	126	132
6 000—7 999 »	96	87	92	95	94	116	125	130	125	129
8 000—9 999 »	75	73	79	84	95	108	116	124	135	138
10 000—11 999 »	66	75	84	84	95	112	115	122	125	124
12 000—14 999 »	104	116	123	124	145	141	135	126	123	111
15 000—19 999 »	175	177	179	173	158	137	114	98	90	77
20 000—29 999 »	220	192	165	143	103	69	52	38	35	31
30 000—49 999 »	83	58	43	36	27	19	16	13	12	11
50 000 kr. og derover <i>and over</i> ...	21	15	14	13	11	9	8	6	5	6
I alt <i>total</i> ...	1 000	1 000	1 000	1 000	1 000	1 000	1 000	1 000	1 000	1 000

ANM. Tallene refererer sig nærmest til indkomsterne i kalenderårene 1956—1965.

TABLE 207.

Indkomst-medianer og kvartiler for hovederhvervsgrupperne.

Medians and quartiles by principal groups of occupation.

Erhverv <i>occupation</i>	Nedre kvartil <i>lower quartile</i>			Medianindkomst <i>median income</i>			Øvre kvartil <i>upper quartile</i>		
	København	Frederiksberg	Gentofte	København	Frederiksberg	Gentofte	København	Frederiksberg	Gentofte
	kr.	kr.	kr.	kr.	kr.	kr.	kr.	kr.	kr.
Selvstændige erhvervsdr. <i>independ. employers</i>	12 900	10 960	16 980	19 330	19 230	27 130	26 660	28 490	38 810
Selvstændige i liberale erhverv <i>independent in professional services</i>	16 620	17 950	26 220	26 630	31 010	44 240	40 030	47 140	75 010
Administrations-, kontor- og handels- personale <i>adm. office- and trade personnel</i> ..	14 250	14 320	16 660	19 020	20 190	25 050	26 380	27 850	39 530
Funktionærer og tjenestemænd i øvrigt <i>em- ployees and civil servants</i>	15 970	15 020	17 110	21 620	21 290	25 420	27 810	28 930	37 820
Arbejdere <i>wage-earners</i>	13 510	12 000	13 900	18 540	17 780	18 690	24 360	23 830	24 550
Husgerningspersonale <i>housework</i>	6 270	5 680	5 190	9 290	7 310	7 370	12 170	9 610	9 280
Lærlinge og elever <i>apprentices</i>	3 870	2 820	2 250	4 790	4 970	3 850	5 780	8 380	6 020
Skoleelever og studerende <i>pupils etc.</i>	3 350	2 590	1 210	6 520	4 830	3 610	14 080	9 530	7 920
Pensionister, rentiers <i>pensioners, etc.</i>	5 800	6 610	6 990	6 930	9 240	10 090	9 010	13 990	16 580
Andre og uangivne erhverv <i>other</i>	6 570	6 420	7 310	11 030	9 450	11 950	17 900	14 520	17 660
Tilsammen <i>total</i> ...	7 790	7 980	8 020	14 720	15 330	16 810	22 250	23 930	28 020

ANM. Ved **medianen** forstås den indkomst, halvdelen af gruppens personer ligger henholdsvis over eller under, medens „**nedre kvartil**“ er den indkomst, den laveste fjerdedel af gruppen ligger under. „**Øvre kvartil**“ er på tilsvarende måde den indkomst, den højeste fjerdedel af gruppen ligger over.

TABLE 208.

**Indkomstfordeling og gennemsnitlig ansat indkomst¹
for personer inddraget under skatteligningen, fordelt efter erhverv.**
Distribution of income and average assessed income of persons taxed according to occupation.
A. Københavns kommune. Copenhagen.

Skatteår 1966-67 = indkomstår 1965 Erhverv occupation	Samlet antal personer persons total	Heraf procentvis andel, der har en ansat indkomst på 100 persons by assessed income					Gnstl. ansat indkomst average assessed income
		under 10 000 kr.	10 000- 14 999 kr.	15 000- 19 999 kr.	20 000- 29 999 kr.	30 000 kr. og derov. and more	
I. Selvstændige erhvervsdrivende <i>independent employers</i>							
Fabrikanter o. l. <i>factory owners</i>	2 906	8	10	12	34	36	26 322
Håndværksmestre i: <i>master craftsmen in</i>							
nærings- og nydelsesmiddelind. m.m. <i>food industry</i>	2 814	8	12	23	40	17	22 430
tekstil- og beklædningsindustri <i>textile industry</i>	5 366	30	40	16	11	3	13 365
træ- og bygningsindustri <i>wood and building industry</i>	5 118	10	13	20	40	17	23 229
jern- og metalindustri <i>metal industry</i>	3 629	8	11	24	45	12	21 642
Barber- og frisørmt., damefrisørmt. <i>hairdress</i>	475	9	23	26	34	8	19 006
Grosserere o. l. <i>wholesale dealers</i>	1 634	10	14	13	26	37	34 975
Købmænd, kolonialhandlere <i>grocers</i>	1 016	9	18	20	37	16	21 574
Andre handlende <i>other dealers</i>	5 313	14	21	19	30	16	20 631
Restaurat. hotelej. o. l. <i>hotel owners and rest.-keepers</i> ...	601	13	18	12	19	38	30 669
Vognm., fragtm. o. l. <i>haulage contractors and carriers</i> ...	2 245	8	21	27	34	10	19 499
Andre selvstændige <i>other independent</i>	4 232	17	16	23	32	12	20 039
I alt total ...	35 349	14	19	20	31	16	21 315
II. Selvstændige i liberale erhverv <i>independent in professional services</i>							
Læger <i>physicians</i>	493	2	3	2	13	80	46 932
Tandlæger <i>dentists</i>	226	3	6	13	25	53	35 100
Advokater og sagførere <i>barristers, lawyers</i>	272	4	5	6	12	73	53 554
Andre liberale erhverv ² <i>other professional services</i>	4 320	12	12	14	27	35	27 067
I alt total ...	5 311	10	10	13	25	42	30 610
III. Administrations-, kontor- og handels- personale <i>adm.-, office- and trade personnel</i>							
Direktører ³ <i>directors</i>	1 055	5	5	6	17	67	54 870
Ledende administrationspers. ⁴ <i>superior admin. staff</i> ...	2 568	2	6	11	32	49	28 397
Fuldmægtige m. v. ⁴ <i>head clerks</i>	8 160	5	11	21	36	27	17 578
Andet adm.- og kontorpersonele ⁴ <i>other adm. pers.</i> ...	19 216	11	22	35	26	6	18 113
Handels- og butikspersonale <i>trade and shop assistants</i> ...	13 498	14	21	25	28	12	19 481
I alt total ...	44 497	10	18	27	29	16	19 895
IV. Funktionærer og tjenestemænd i øvrigt <i>employees and civil servants</i>							
Tekniske funktionærer <i>technicians</i>	7 409	5	12	19	44	20	23 268
Tjenestemænd og funktionærer i øvrigt ⁵ <i>civil serv.</i> ...	19 661	7	14	24	39	16	22 425
Lærere og lærerinder <i>teachers</i>	3 028	7	8	19	26	40	28 006
Sygeplejersker m. v. <i>nurses</i>	3 085	13	20	35	31	1	16 064
I alt total ...	33 183	7	14	23	38	18	22 615
V. Arbejdere <i>wage-earners</i>							
Bager- og konditorsv. <i>journeyman bakers and confect.</i> ...	1 215	9	11	33	38	9	19 893
Murersvende <i>bricklayers</i>	1 706	9	11	18	50	12	21 481
Snedkersvende <i>joiners</i>	2 766	10	11	25	45	9	20 483
Mekanikere <i>mechanics</i>	4 150	8	9	28	44	11	21 022
Smede og maskinarbejdere <i>smiths and mechanics</i>	11 509	7	9	27	47	10	21 067
Tjenere og bartendere <i>waiters and bartenders</i>	1 694	14	25	25	29	7	17 932
Faglærte arbejdere i øvrigt <i>skilled workers</i>	16 226	12	15	24	40	9	19 730
Sømand, søfrybødere m. v. <i>seamen, firemen</i>	1 078	19	22	29	26	4	16 340
Arbejdsmand uden nærm. ang. <i>workers not specified</i> ...	12 529	18	21	30	27	4	16 653
Chauffører, kuske, bude <i>drivers, etc.</i>	11 058	8	15	31	39	7	19 650
Ufaglærte arbejdere i øvrigt <i>unskilled workers</i>	39 012	15	25	26	29	5	17 470
I alt total ...	102 943	12	19	27	35	7	18 678
VI. Husgerningspersonale <i>housework</i>	5 211	57	35	7	1	—	9 358
VII. Lærlinge og elever <i>apprentices</i>	18 685	87	8	4	1	—	6 023
VIII. Skoleelever og studerende <i>pupils and students</i>	6 600	64	13	11	10	2	9 440
IX. Pensionister, rentiers <i>pensioners, etc.</i>	60 583	79	14	4	2	1	8 250
X. Andre og uang. erhv. <i>other and unknown occup.</i>	69 818	45	22	14	14	5	13 064
Samtlige erhverv <i>all occupation</i>	382 270	33	18	18	23	8	15 986

¹ D. v. s. indkomsten efter fradrag af de betalte personlige skatter samt præmier til personlige forsikringer m. m. ² Selvstændige arkitekter ingeniører, kunstnere, revisorer m. v. ³ I privat virksomhed. ⁴ I privat og offentlig virksomhed. ⁵ Omfatter foruden tjenestemand og funktionærer i etaterne og ved kunstnerisk virksomhed en lang række andre (450) forskellige erhvervsbetegnelse.

ANM. 1. De anførte indkomster kan ikke tages som et nøjagtigt udtryk for den indkomst, det pågældende erhverv afkaster, idet beløbet omfatter personernes ansatte indtægter uden hensyn til kilden, således f. eks. også formueindtægter og hustruens evt. indkomst.

ANM. 2. En udførelse redegørelse for indkomst- og formueforholdene findes årligt i statistisk månedsskrift. (fortsættes)

TABEL 208 (fortsat). **Indkomstfordeling og gennemsnitlig ansat indkomst¹ for personer inddraget under skatteligningen, fordelt efter erhverv.**
Distribution of income and average assessed income of persons taxed according to occupation.
 B. Frederiksberg.

Skatteår 1966-67 = indkomstår 1965 Erhverv occupation	Samlet antal personer persons total	Heraf procentvis andel, der har en ansat indkomst på 100 persons by assessed income					Gnstl. ansat indkomst average assessed income
		under 10 000 kr.	10 000- 14 999 kr.	15 000- 19 999 kr.	20 000- 29 999 kr.	30 000 kr. og derov. and more	
I. Selvstændige erhvervsdrivende <i>independent employers</i>							
Fabrikanter o. l. <i>factory owners</i>	820	13	7	12	26	42	35 209
Håndværksmestre i: <i>master craftsmen in</i>							
nærings- og nydelsesmiddelind. m.m. <i>food industry</i>	423	15	11	19	33	22	23 499
tekstil- og beklædningsindustri <i>textile industry</i>	764	54	26	9	9	2	11 402
træ- og bygningsindustri <i>wood and building industry</i>	1 041	15	12	19	32	22	25 051
jern- og metalindustri <i>metal industry</i>	517	12	12	18	44	14	21 587
Barber- og frisørst., damefrisørst. <i>hairdress</i>	94	24	25	26	21	4	15 986
Grossererer o. l. <i>wholesale dealers</i>	807	14	11	12	22	41	37 398
Købmænd, kolonialhandlere <i>grocers</i>	228	16	16	19	29	20	21 986
Andre handlende <i>other dealers</i>	1 664	25	16	15	25	19	22 620
Restaurat., hotelej. o. l. <i>hotel owners and rest.-keepers</i> ...	199	26	18	10	13	33	30 264
Vognm., fragtm. o. l. <i>haulage contractors and carriers</i> ...	410	22	25	23	23	7	16 961
Andre selvstændige <i>other independent</i>	653	19	15	21	28	17	22 865
I alt total...	7 620	21	15	16	26	22	24 541
II. Selvstændige i liberale erhverv <i>independent in professional services</i>							
Læger <i>physicians</i>	259	3	2	2	7	86	51 418
Tandlæger <i>dentists</i>	134	7	4	7	20	62	38 125
Advokater og sagførere <i>barristers, lawyers</i>	160	5	1	6	14	74	57 021
Andre liberale erhverv ² <i>other professional services</i>	1 474	16	10	9	23	42	32 117
I alt total...	2 027	13	8	8	20	51	36 946
III. Administrations-, kontor- og handelspersonale <i>adm.-, office- and trade personnel</i>							
Direktører ³ <i>directors</i>	731	7	4	6	14	69	53 764
Ledende administrationspers. ⁴ <i>superior admin. staff</i>	1 239	3	5	8	28	56	35 590
Fuldmægtige m. v. ⁴ <i>head clerks</i>	2 815	7	10	16	34	33	26 218
Andet adm.- og kontorphersonale ⁴ <i>other adm. pers.</i>	4 594	15	22	32	25	6	17 496
Handels- og butikspers. <i>trade and shop assistants</i>	3 251	16	19	21	27	17	20 495
I alt total...	12 630	11	16	22	27	24	24 086
IV. Funktionærer og tjenestemænd i øvrigt <i>employees and civil servants</i>							
Tekniske funktionærer <i>technicians</i>	2 172	12	12	17	36	23	23 340
Tjenestemænd og funktionærer i øvrigt ⁵ <i>civil serv.</i>	4 626	11	12	22	33	22	23 493
Lærere og lærerinder <i>teachers</i>	1 181	12	7	16	28	37	27 366
Sygeplejersker m. v. <i>nurses</i>	944	27	17	30	25	1	15 444
I alt total...	8 923	13	12	21	32	22	23 170
V. Arbejdere <i>wage-earners</i>							
Bager- og konditorsv. <i>journeyman bakers and confect.</i>	128	17	9	28	37	9	19 311
Murersvende <i>bricklayers</i>	181	17	11	14	45	13	20 417
Snedkersvende <i>joiners</i>	322	21	10	26	34	9	18 776
Mekanikere <i>mechanics</i>	582	11	9	27	44	9	20 091
Smede og maskinarbejdere <i>smiths and mechanics</i>	1 378	11	9	27	45	8	20 265
Tjenere og bartendere <i>waiters and bartenders</i>	239	24	24	23	24	5	16 097
Faglærte arbejdere i øvrigt <i>skilled workers</i>	2 814	20	17	21	33	9	18 178
Sømand, søfyrbødere m. v. <i>seamen, firemen</i>	92	54	12	17	10	7	10 127
Arbejdsmænd uden nærm. ang. <i>workers not specified</i>	1 035	19	18	33	26	4	16 593
Chauffører, kuske, bude <i>drivers, etc.</i>	1 447	13	15	31	36	5	18 597
Ufaglærte arbejdere i øvrigt <i>unskilled workers</i>	4 810	23	21	24	27	5	16 704
I alt total...	13 028	19	17	25	32	7	17 823
VI. Husgerningspersonale <i>housework</i>	1 131	78	19	3	—	—	7 709
VII. Lærlinge og elever <i>apprentices</i>	6 706	82	14	4	—	—	5 941
VIII. Skoleelever og studerende <i>pupils and students</i>	2 361	76	10	7	6	1	7 373
IX. Pensionister, rentiers ⁶ <i>pensioners, etc.</i>	2 213	56	23	11	7	3	11 775
X. Andre og uang. erhv. ⁶ <i>other and unknown occup.</i>	10 038	53	24	13	7	3	11 524
Samtlige erhverv <i>all occupation</i>	66 677	33	16	17	21	13	18 188

¹ D. v. s. indkomsten efter fradrag af de betalte personlige skatter samt præmier til personlige forsikringer m. m. ² Selvstændige arkitekter, ingeniører, kunstnere, revisorer m. v. ³ I privat virksomhed. ⁴ I privat og offentlig virksomhed. ⁵ Omfatter foruden tjenestemænd og funktionærer i etaterne og ved kunstnerisk virksomhed en lang række andre (450) forskellige erhvervsbetegnelser. ⁶ „Pensionister“ uden stillingsbetegnelse er medregnet under „Andre og uangivne erhverv“.

ANM. 1. De anførte indkomster kan ikke tages som et nøjagtigt udtryk for den indkomst, det pågældende erhverv afkaster, idet beløbet omfatter personernes ansatte indtægter uden hensyn til kilden, således f. eks. også formueindtægter og hustruens evt. indkomst.

ANM. 2. En udførligere redegørelse for indkomst- og formueforholdene findes årligt i statistisk månedsskrift. (fortsættes)

TABEL 208 (fortsat). **Indkomstfordeling og gennemsnitlig ansat indkomst¹ for personer inddraget under skatteligningen, fordelt efter erhverv.**
Distribution of income and average assessed income of persons taxed according to occupation.
 C. Gentofte kommune.

Skatteår 1966-67 = indkomstår 1965 Erhverv occupation	Samlet antal personer persons total	Heraf procentvis andel, der har en ansat indkomst på 100 persons by assessed income					Gnstl. ansat indkomst average assessed income kr.
		under 10 000 kr.	10 000-14 999 kr.	15 000-19 999 kr.	20 000-29 999 kr.	30 000 kr. og derov. and mere	
I. Selvstændige erhvervsdrivende <i>independent employers</i>							
Fabrikanter o. l. <i>factory owners</i>	547	pct. 10	pct. 7	pct. 6	pct. 19	pct. 58	55 774
Håndværksmestre i: <i>master craftsmen in</i>							
nærings- og nydelsesmiddelind. m.m. <i>food industry</i>	167	6	10	14	38	32	29 405
tekstil- og beklædningsindustri <i>textile industry</i>	107	20	14	26	28	12	20 152
træ- og bygningsindustri <i>wood and building industry</i>	603	8	10	13	31	38	37 179
jern- og metalindustri <i>metal industry</i>	60	5	10	9	33	43	33 608
Barber- og frisørernst., damefrisørernst. <i>hairdress</i>	50	18	10	12	38	22	22 326
Grossererere o. l. <i>wholesale dealers</i>	1 024	8	7	7	16	62	63 529
Købmænd, kolonialhandlere <i>grocers</i>	165	9	10	21	36	24	24 607
Andre handlende <i>other dealers</i>	866	10	14	15	28	33	31 806
Restaurat., hotelej. o. l. <i>hotel owners and rest.-keepers</i>	78	18	1	9	13	59	44 374
Vognm., fragtm. o. l. <i>haulage contractors and carriers</i>	208	11	20	31	25	13	20 646
Andre selvstændige <i>other independent</i>	369	15	12	12	23	38	38 042
I alt total	4 244	10	10	12	25	43	42 784
II. Selvstændige i liberale erhverv <i>independent in professional services</i>							
Læger <i>physicians</i>	340	2	1	1	8	88	56 185
Tandlæger <i>dentists</i>	168	4	4	5	15	72	42 182
Advokater og sagførere <i>barristers, lawyers</i>	286	3	2	3	8	84	70 325
Andre liberale erhverv ² <i>other professional services</i>	684	10	8	9	19	54	64 209
I alt total	1 478	6	5	5	14	70	61 043
III. Administrations-, kontor- og handelspersonale adm.-, office- and trade personnel							
Direktører ³ <i>directors</i>	1 632	5	1	3	10	81	74 633
Ledende administrationspers. ⁴ <i>superior admin. staff</i>	1 088	1	2	6	21	70	39 859
Fuldmægtige m. v. ⁴ <i>head clerks</i>	1 993	2	4	10	35	49	32 564
Andet adm.- og kontorphersonale ⁴ <i>other adm. pers.</i>	3 408	11	22	34	26	7	18 224
Handels- og butikspersonale <i>trade and shop assistants</i>	1 957	9	18	18	31	24	23 713
I alt total	10 078	7	12	18	25	38	33 596
IV. Funktionærer og tjenestemænd i øvrigt <i>employees and civil servants</i>							
Tekniske funktionærer <i>technicians</i>	2 865	7	6	12	29	46	32 552
Tjenestemænd og funktionærer i øvrigt ⁵ <i>civil servants</i>	2 974	8	10	19	29	34	29 595
Lærere og lærerinder <i>teachers</i>	987	8	8	15	25	44	30 543
Sygeplejersker m. v. <i>nurses</i>	697	29	13	27	30	1	15 537
I alt total	7 523	9	9	16	29	37	29 542
V. Arbejdere wage-earners							
Bager- og konditorsv. <i>journeyman bakers and confection.</i>	89	9	12	35	41	3	18 988
Murersvende <i>bricklayers</i>	146	11	12	18	47	12	20 736
Snedkersvende <i>joiners</i>	177	8	9	36	40	7	19 846
Mekanikere <i>mechanics</i>	292	10	10	26	44	10	20 565
Smiede og maskinarbejdere <i>smiths and mechanics</i>	661	7	9	26	47	11	21 230
Tjenere og bartendere <i>waiters and bartenders</i>	68	16	16	27	35	6	18 118
Faglærte arbejdere i øvrigt <i>skilled workers</i>	1 398	15	17	24	34	10	19 238
Sømænd, søfyrbødere m. v. <i>seamen, firemen</i>	13	31	15	23	31	—	14 777
Arbejds mænd uden nærm. ang. <i>workers not specified</i>	402	12	21	36	28	3	17 152
Chauffører, kusk, bude <i>drivers, etc.</i>	495	7	13	33	39	8	19 920
Ufaglærte arbejdere i øvrigt <i>unskilled workers</i>	1 469	16	23	29	27	5	17 214
I alt total	5 210	12	17	28	35	8	18 931
VI. Husgerningspersonale <i>housework</i>	1 296	81	15	4	—	—	7 642
VII. Lærlinge og elever <i>apprentices</i>	4 463	92	6	2	—	—	4 680
VIII. Skoleelever og studerende <i>pupils and students</i>	2 500	80	9	5	4	2	6 119
IX. Pensionister, rentiers <i>pensioners, etc.</i>	8 009	50	21	13	10	6	14 077
X. Andre og uang. erhv. <i>other and unknown occup.</i>	3 664	40	26	16	12	6	14 219
Samtlige erhverv <i>all occupation</i>	48 465	31	14	14	19	22	23 567

¹ D. v. s. indkomsten efter fradrag af de betalte personlige skatter samt præmier til personlige forsikringer m. m. ² Selvstændige arkitekter, ingeniører, kunstnere, revisorer m. v. ³ I privat virksomhed. ⁴ I privat og offentlig virksomhed. ⁵ Omfatter foruden tjenestemænd og funktionærer i etaterne og ved kunstnerisk virksomhed en lang række andre (450) forskellige erhvervsbetegnelser.

ANM. 1. De anførte indkomster kan ikke tages som et nøjagtigt udtryk for den indkomst, det pågældende erhverv afkaster, idet beløbet omfatter personernes ansatte indtægter uden hensyn til kilden, således f. eks. også formueindtægter og hustruens evt. indkomst.

ANM. 2. En udførligere redegørelse for indkomst- og formueforholdene findes årligt i statistisk månedsskrift. (fortsættes)

TABEL 208 (fortsat). **Indkomstfordeling og gennemsnitlig ansat indkomst¹ for personer inddraget under skatteligningen, fordelt efter erhverv.**
Distribution of income and average assessed income of persons taxed according to occupation.
 D. Hovedstaden *the capital.*

Skatteår 1966-67 = indkomstår 1965 Erhverv <i>occupation</i>	Samlet antal personer <i>persons total</i>	Heraf procentvis andel, der har en ansat indkomst på 100 persons by assessed income					Gnstl. ansat indkomst <i>average assessed income</i>
		under 10 000 kr.	10 000-14 999 kr.	15 000-19 999 kr.	20 000-29 999 kr.	30 000 kr. og derov. and more	
I. Selvstændige erhvervsdrivende <i>independent employers</i>		pct.	pct.	pct.	pct.	pct.	kr.
Fabrikanter o. l. <i>factory owners</i>	4 273	9	9	11	31	40	31 797
Håndværksmestre i: <i>master craftsmen in</i>							
nærings- og nydelsesmiddelind. m.m. <i>food industry</i>	3 404	9	12	22	39	18	22 905
tekstil- og beklædningsindustri <i>textile industry</i>	6 237	33	38	15	11	3	13 241
træ- og bygningsindustri <i>wood and building industry</i>	6 762	10	12	20	38	20	24 753
jern- og metalindustri <i>metal industry</i>	4 206	8	11	23	45	13	21 806
Barber- og frisørmtst., damefrisørmtst. <i>hairdress</i>	619	12	22	25	33	8	18 816
Grosserere o. l. <i>wholesale dealers</i>	3 465	10	11	11	22	46	43 978
Købmænd, kolonialhandlere <i>grocers</i>	1 409	10	17	20	36	17	21 996
Andre handlende <i>other dealers</i>	7 843	16	19	18	29	18	22 287
Restaurat., hotelej., o. l. <i>hotel owners and restaur.-keepers</i>	878	17	17	11	17	38	31 795
Vognm., fragtm. o. l. <i>haulage contractors and carriers</i> ..	2 863	10	22	27	31	10	19 219
Andre selvstændige <i>other independent</i>	5 254	17	16	22	30	15	21 655
I alt total...	47 213	15	18	18	30	19	23 766
II. Selvstændige i liberale erhverv <i>independent in professional services</i>							
Læger <i>physicians</i>	1 092	2	2	2	10	84	50 877
Tandlæger <i>dentists</i>	528	4	5	9	21	61	38 121
Advokater og sagførere <i>barristers, lawyers</i>	718	4	3	5	11	77	61 007
Andre liberale erhverv ² <i>other professional services</i>	6 478	13	11	13	25	38	32 138
I alt total...	8 816	10	9	10	22	49	37 169
III. Administrations-, kontor- og handelspersonale <i>adm.-, office- and trade personnel</i>							
Direktører ³ <i>directors</i>	3 418	5	3	5	13	74	64 070
Ledende administrationspersonale ⁴ <i>superior admin. staff</i>	4 895	2	5	9	28	56	32 765
Fuldmægtige m. v. ⁴ <i>head clerks</i>	12 968	5	10	19	35	31	21 757
Andet adm.- og kontorphersonale ⁴ <i>other adm. pers.</i>	27 218	11	22	34	26	7	18 023
Handels- og butikspersonale <i>trade and shop assistants</i> ..	18 706	13	21	23	28	15	20 100
I alt total...	67 205	10	17	25	28	20	22 737
IV. Funktionærer og tjenestemænd i øvrigt <i>employees and civil servants</i>							
Tekniske funktionærer <i>technicians</i>	12 446	7	10	17	39	27	25 418
Tjenestemænd og funktionærer i øvrigt ⁵ <i>civil servants</i> .	27 261	8	13	23	37	19	23 406
Lærere <i>teachers</i>	5 196	8	8	18	26	40	28 342
Sygeplejersker m. v. <i>nurses</i>	4 726	18	19	33	29	1	16 450
I alt total...	49 629	8	12	22	36	22	23 765
V. Arbejdere <i>wage-earners</i>							
Bager- og konditorsv. <i>journeyman bakers and confect.</i>	1 432	10	11	33	38	8	19 784
Murersvende <i>bricklayers</i>	2 033	10	11	18	49	12	21 333
Snedkersvende <i>joiners</i>	3 265	11	11	25	44	9	20 280
Mekanikere <i>mechanics</i>	5 024	8	9	28	44	11	20 887
Smede og maskinarbejdere <i>smiths and mechanics</i>	13 548	8	9	27	47	9	20 994
Tjenere og bartendere <i>waiters and bartenders</i>	2 001	15	24	25	29	7	17 719
Faglærte arbejdere i øvrigt <i>skilled workers</i>	20 438	13	16	23	39	9	19 483
Sømand, søfrybødere m. v. <i>seamen, firemen</i>	1 183	22	21	28	25	4	15 839
Arbejdsmænd uden nærm. ang. <i>workers not specified</i> ..	13 966	18	21	30	27	4	16 663
Chauffører, kuske, bude <i>drivers, etc.</i>	13 000	8	15	31	39	7	19 543
Ufaglærte arbejdere i øvrigt <i>unskilled workers</i>	45 291	16	24	26	29	5	17 380
I alt total...	121 181	13	18	27	35	7	18 597
VI. Husgerningspersonale <i>housework</i>	7 638	64	29	6	1	—	8 823
VII. Lærlinge og elever <i>apprentices</i>	29 854	86	9	4	1	—	5 804
VIII. Skoleelever og studerende <i>pupils and students</i>	11 551	70	11	9	8	2	8 299
IX. Pensionister, rentiers <i>pensioners, etc.</i>	70 805	75	16	5	3	1	9 019
X. Andre og uang. erhv. <i>other and unknown occup.</i>	83 520	46	22	14	13	5	12 929
Samtlige erhverv <i>all occupation</i>	497 412	33	17	18	22	10	17 020

¹ D. v. s. indkomsten efter fradrag af de betalte personlige skatter samt præmier til personlige forsikringer m. m. ² Selvstændige arkitekter, ingeniører, kunstnere, revisorer m. v. ³ I privat virksomhed. ⁴ I privat og offentlig virksomhed. ⁵ Omfatter foruden tjenestemand og funktionærer i etaterne og ved kunstnerisk virksomhed en lang række andre (450) forskellige erhvervsbetegnelser.

ANM. 1. De anførte indkomster kan ikke tages som et nøjagtigt udtryk for den indkomst, det pågældende erhverv afkaster, idet beløbet omfatter personernes ansatte indtægter uden hensyn til kilden, således f. eks. også formueindtægter og hustruens evt. indkomst.

ANM. 2. En udførligere redegørelse for indkomst- og formueforholdene findes årligt i statistisk månedsskrift.

TABEL 209.

Antal personer inddraget under skatteligningen og deres ansatte indkomst, fordelt efter køn og forsørgerforhold.
Number of persons taxed and their assessed and average assessed income, distributed by sex, and family status.

1966-67	Mænd <i>males</i>			Kvinder <i>females</i>			Tilsammen <i>total</i>		
	Forsør- gere house- holders	Ikke- forsør- gere other	I alt <i>total</i>	Forsør- gere house- holders	Ikke- forsør- gere other	I alt <i>total</i>	Forsør- gere house- holders	Ikke- forsør- gere other	I alt <i>total</i>
Hovedligningen <i>main assessment</i>									
Antal personer inddraget under ligningen <i>number of persons taxed</i>									
København	169 610	74 781	244 391	75 620	62 259	137 879	245 230	137 040	382 270
Frederiksberg	27 007	13 048	40 055	14 077	12 545	26 622	41 084	25 593	66 677
Gentofte	20 793	9 183	29 976	7 933	10 556	18 489	28 726	19 739	48 465
Hovedstaden <i>the capital, total</i> 1966-67	217 410	97 012	314 422	97 630	85 360	182 990	315 040	182 372	497 412
» » » » 1965-66	220 011	96 755	316 766	96 682	87 089	183 771	316 693	183 844	500 537
Ansæt indkomst <i>assessed income</i>									
	mill. kr.	mill. kr.	mill. kr.	mill. kr.	mill. kr.	mill. kr.	mill. kr.	mill. kr.	mill. kr.
København	3743,4	905,7	4649,1	753,8	708,0	1461,8	4497,2	1613,7	6110,9
Frederiksberg	728,3	166,0	894,3	168,2	150,2	318,4	896,5	316,2	1212,7
Gentofte	794,7	113,9	908,6	112,0	121,6	233,6	906,7	235,5	1142,2
Hovedstaden <i>the capital, total</i> 1966-67	5266,4	1185,6	6452,0	1034,0	979,8	2013,8	6300,4	2165,4	8465,8
» » » » 1965-66	4924,4	1064,6	5989,0	908,8	885,6	1794,4	5833,2	1950,2	7783,4
Gennemsnitlig ansat indkomst <i>average assessed income</i>									
	kr.	kr.	kr.	kr.	kr.	kr.	kr.	kr.	kr.
København	22 071	12 111	19 023	9 968	11 371	10 602	18 339	11 775	15 986
Frederiksberg	26 967	12 728	22 329	11 950	11 969	11 959	21 822	12 356	18 188
Gentofte	38 221	12 397	30 310	14 116	11 524	12 636	31 564	11 930	23 567
Hovedstaden <i>the capital, total</i> 1966-67	24 223	12 220	20 520	10 591	11 478	11 005	19 999	11 873	17 020
» » » » 1965-66	22 383	11 003	18 907	9 399	10 169	9 764	18 419	10 608	15 550

ANM. 1. Tallene for 1966-67 refererer sig nærmest til indkomsterne i 1965.

ANM. 2. Fra og med skatteåret 1960/61 forstås ved forsørger: a) gifte mænd, der sambeskattes med hustruen, b) skattepligtige, der har børn — herunder stedbørn og adoptivbørn — under 18 år, som enten er hjemmeværende, eller som i overvejende grad forsørges af den skattepligtige gennem bidrag til barnets underhold, c) skattepligtige, der har plejebørn under 18 år samt, d) skattepligtige, der opfylder aldersbetingelsen for at opbevare folkepension, eller som opbeværer eller er kendt berettiget til at opbevare folkepension, invalidepension, enkepension samt bistands- og plejeydelser i h. t. lov om invalide- og folkepension.

TABEL 210.

Formuen for de under skatteligningen inddragne personer, fordelt efter køn og forsørgerforhold.
Total property and average property of persons taxed, distributed by sex, and family status.

1966-67	Mænd <i>males</i>			Kvinder <i>females</i>			Tilsammen <i>total</i>		
	Forsør- gere house- holders	Ikke- forsør- gere other	I alt <i>total</i>	Forsør- gere house- holders	Ikke- forsør- gere other	I alt <i>total</i>	Forsør- gere house- holders	Ikke- forsør- gere other	I alt <i>total</i>
Hovedligningen <i>main assessment</i>									
Formuebeløb <i>amount of property</i>									
	mill. kr.	mill. kr.	mill. kr.	mill. kr.	mill. kr.	mill. kr.	mill. kr.	mill. kr.	mill. kr.
København	5940,0	714,4	6654,4	1879,8	817,0	2696,8	7819,8	1531,4	9351,2
Frederiksberg	2067,2	277,1	2344,3	804,1	281,8	1085,9	2871,3	558,9	3430,2
Gentofte	5003,4	335,0	5338,4	1118,7	469,9	1588,6	6122,2	804,9	6927,0
Hovedstaden <i>the capital, total</i> 1966-67	13010,6	1326,5	14337,1	3802,6	1568,7	5371,3	16813,2	2895,2	19708,4
» » » » 1965-66	8842,7	982,1	9824,8	2916,2	1187,6	4103,8	11758,9	2169,7	13928,6
Gennemsnitlig formue <i>average property</i>									
	kr.	kr.	kr.	kr.	kr.	kr.	kr.	kr.	kr.
København	35 021	9 554	27 229	24 859	13 122	19 559	31 888	11 175	24 462
Frederiksberg	76 545	212 35	58 528	57 122	22 463	40 789	69 890	21 837	51 445
Gentofte	240 628	36 482	178 088	141 017	44 519	85 923	213 119	40 780	142 928
Hovedstaden <i>the capital, total</i> 1966-67	59 844	13 674	45 598	38 950	18 377	29 353	53 369	15 875	39 622
» » » » 1965-66	40 192	10 151	31 016	30 163	13 636	22 331	37 130	11 802	27 827

 ANM. 1. Formueopgørelsen for 1966-67 vil normalt være pr. ³¹/₁₂ 1965.

ANM. 2. Se anm. 2 til tabel 209.

TABEL 211.

**Personer inddraget under skatteligningen efter køn,
børneantal¹ og indkomstgrupper.**
Distribution by sex, number of children², and assessed income groups.

1962-63	Antal personer inddraget under skatteligningen med en ansat indkomst på <i>persons with an assessed income</i>																						
	under 5 000 kr.	5 000- 10 000 kr.	10 000- 15 000 kr.	15 000- 20 000 kr.	20 000- 30 000 kr.	30 000- 50 000 kr.	50 000 kr. og derover and more	Til- sammen total	heraf of which														
									Køben- havn	Frede- riksberg	Gen- tofte												
Hovedstaden the capital																							
I a. Forsørgere med børn householders with children																							
Mænd males																							
Forsørgere med <i>househ. with</i>																							
1 barn <i>child</i>	443	2 290	12 386	17 661	11 756	2 703	1 022	48 261	37 880	5 780	4 601												
2 børn <i>children</i>	145	850	9 157	11 183	8 038	2 240	714	32 327	24 850	3 917	3 560												
3 » »	59	339	2 956	3 460	1 838	701	291	9 644	7 510	1 056	1 078												
4 » »	11	113	657	714	403	97	69	2 064	1 660	176	228												
5 » » og derover <i>and more</i>	—	76	222	188	109	13	5	613	520	42	51												
I alt total	658	3 668	25 378	33 206	22 144	5 754	2 101	92 909	72 420	10 971	9 518												
heraf of which København...	370	3 020	21 370	27 710	16 480	2 830	640	72 420	72 420	•	•												
Frederiksberg ..	152	412	2 597	3 391	2 960	1 116	343	10 971	•	10 971	•												
Gentofte	136	236	1 411	2 105	2 704	1 808	1 118	9 518	•	•	9 518												
Kvinder females																							
Forsørgere med <i>househ. with</i>																							
1 barn <i>child</i>	1 578	5 325	4 136	838	173	64	10	12 124	10 050	1 303	771												
2 børn <i>children</i>	549	1 641	1 319	293	73	30	3	3 908	3 270	391	247												
3 » »	113	433	355	93	19	2	—	1 015	860	102	53												
4 » »	45	150	23	32	1	—	—	251	220	20	11												
5 » » og derover <i>and more</i>	11	34	21	10	—	—	—	76	70	4	2												
I alt total	2 296	7 583	5 854	1 266	266	96	13	17 374	14 470	1 820	1 084												
heraf of which København...	1 950	6 560	4 850	930	120	60	—	14 470	14 470	•	•												
Frederiksberg ..	210	720	616	183	71	13	7	1 820	•	1 820	•												
Gentofte	136	303	388	153	75	23	6	1 084	•	•	1 084												
Tilsammen total																							
Forsørgere med <i>househ. with</i>																							
1 barn <i>child</i>	2 021	7 615	16 522	18 499	11 929	2 767	1 032	60 385	47 930	7 083	5 372												
2 børn <i>children</i>	694	2 491	10 476	11 476	8 111	2 270	717	36 235	28 120	4 308	3 807												
3 » »	172	772	3 311	3 553	1 857	703	291	10 659	8 370	1 158	1 131												
4 » »	56	263	680	746	404	97	69	2 315	1 880	196	239												
5 » » og derover <i>and more</i>	11	110	243	198	109	13	5	689	590	46	53												
I alt total	2 954	11 251	31 232	34 472	22 410	5 850	2 114	110 283	86 890	12 791	10 602												
heraf of which København...	2 320	9 580	26 220	28 640	16 600	2 890	640	86 890	86 890	•	•												
Frederiksberg ..	362	1 132	3 213	3 574	3 031	1 129	350	12 791	•	12 791	•												
Gentofte	272	539	1 799	2 258	2 779	1 831	1 124	10 602	•	•	10 602												
I b. Forsørgere uden børn householders without children .	41 999	51 914	42 220	33 564	26 230	7 061	3 129	206 117	160 095	27 971	18 051												
II. Ikke-forsørgere non-householders	66 644	61 540	49 930	12 761	4 450	1 052	375	196 752	149 990	27 068	19 694												
Ansættelser i alt persons total	111 597	124 705	123 382	80 797	53 090	13 963	5 618	513 152	396 975	67 830	48 347												

¹ Børn under 18 år, der ikke er selvstændigt ansat.² Children under 18 years.

Se anm. 2 til tabel 209, side 170.

TABEL 212. **Personer under skatteligningen og deres samlede formue fordelt på formuegrupper.**
Persons taxed according to the assessment and their total property distributed according to property groups.

1966-67 Hovedligningen main assessment Formue property	København		Frederiksberg		Gentofte		Hovedstaden i alt the capital, total	
	Antal personer persons	Samlet formue property	Antal personer persons	Samlet formue property	Antal personer persons	Samlet formue property	Antal personer persons	Samlet formue property
		mill. kr.		mill. kr.		mill. kr.		mill. kr.
Ingen formue <i>no property</i>	184 478	—	22 244	—	11 677	—	218 399	—
Indtil 3 999 kr.	40 774	100,9	10 052	17,0	6 574	11,1	57 400	129,0
4 000- 9 999 »	43 480	282,4	7 903	50,9	4 881	31,9	56 264	365,2
10 000- 19 999 »	33 272	471,7	6 630	94,1	4 059	58,2	43 901	624,0
20 000- 39 999 »	29 331	836,6	6 273	180,1	3 758	108,4	39 362	1125,1
40 000- 69 999 »	19 418	1 025,5	4 622	244,3	2 817	150,3	26 857	1420,1
70 000- 99 999 »	10 026	838,3	2 303	192,4	1 922	162,7	14 251	1193,4
100 000-199 999 »	14 313	1 974,4	3 172	446,0	5 309	783,9	22 794	3204,3
200 000-499 999 »	5 325	1 566,0	2 277	700,1	4 666	1 419,6	12 268	3685,7
500 000-999 999 »	1 188	808,2	743	506,7	1 554	1 069,8	3 485	2384,7
1 mill. kr. og derover <i>and more</i>	665	1 447,2	458	998,6	1 248	3 131,1	2 371	5576,9
I alt total ...	382 270	9 351,2	66 677	3 430,2	48 465	6 927,0	497 412	19708,4
Promillefordeling <i>distribution per mille</i>		%		%		%		%
Ingen formue <i>no property</i>	482	—	334	—	241	—	439	—
Indtil 3 999 kr.	107	11	151	5	136	2	115	6
4 000- 9 999 »	114	30	118	15	101	5	113	18
10 000- 19 999 »	87	50	99	27	84	8	88	32
20 000- 39 999 »	77	89	94	53	77	16	79	57
40 000- 69 999 »	51	110	69	71	58	22	54	72
70 000- 99 999 »	26	90	35	56	40	23	29	61
100 000-199 999 »	37	211	48	130	109	113	46	163
200 000-499 999 »	14	168	34	204	96	205	25	187
500 000-999 999 »	3	86	11	148	32	154	7	121
1 mill. kr. og derover <i>and more</i>	2	155	7	291	26	452	5	283
I alt total ...	1 000	1 000	1 000	1 000	1 000	1 000	1 000	1 000

ANM. Formueopgørelsen vil som regel være pr. ³¹/₁₂ 1965.

TABEL 213. **Beskatningsprocenter samt grundskyld- og ejendomsskyldpromiller.**
Assessment rates, land tax rate, and building tax rate.

Skatteår fiscal year	Beskatningsprocent ¹ for kommuneskat assessment rates			Kirkeskatteprocent ¹ ecclesiastical taxes			Kommunal grundskyldpromille land tax rate			Kommunal ejendomsskyldpromille building tax rate		
	Køben- havn	Frede- riksberg	Gentofte	Køben- havn	Frede- riksberg	Gentofte	Køben- havn	Frede- riksberg	Gentofte ²	Køben- havn	Frede- riksberg	Gentofte ²
	%	%	%	%	%	%	%	%	%	%	%	%
1969-70	13,8	11,0	11,5	0,4968	0,2	0,4	42,00	35,00	6,50	19,07	19,71	1,80
1968-69	13,0	11,0	9,8	0,468	0,275	0,4	42,00	35,00	6,50	19,07	19,71	1,80
1967-68	99	80	80	4,3	3,0	3,4	39,00	35,00	6,50	19,07	19,71	1,80
1966-67	96	74	73	4,1	3,0	3,2	38,00	35,00	4,50	19,07	19,71	1,80
1965-66	92	70	68	4,3	3,0	3,5	35,00	35,00	10,00	19,07	19,71	1,80

¹ Fra 1968/69 den procent af skalaindkomsten, hvormed kommuneskatten, henholdsvis de kirkelige afgifter, beregnes. For årene før 1968/69 henvises til anm. 1. for kommuneskattens vedkommende; for kirkeskatten angiver procenterne før 1968/69 den procent af kommuneskatten, hvormed kirkeskatten blev udskrevet. ² I Gentofte udskrives tillige grundskyld og ejendomsskyld til Københavns amtsfond, for grundskylden med 14,00 p.m. i 1965-66, 10,40 p.m. i 1966-67, 11,40 p.m. i 1967-68, 13,40 p.m. i 1968-69 samt 16,00 p.m. i 1969-70, for ejendomsskyld med 10,20 p.m. i 1965-66 til 1969-70. Den amtskommunale ejendomsskyld er fikseret fra og med 1961-62 og ned sættes i lighed med den kommunale ejendomsskyld med ¹/₂ efter hver foretaget alm. vurdering, jfr. nærmere anm. 2. Fra 1961-62 skal endvidere halvdelen af amtskommunens skattebehov — efter fradrag af den fikserede ejendomsskyld — pålignes de kommuner, hvori der svares ejendomsskat, jfr. nærmere tabel 187, s. 149, note 3.

ANM. 1. Den personlige *opholdskommuneskat* udskrives fra 1968-69 med de anførte procenter af skalaindkomsten og for de tidligere år ved anvendelse af ovennævnte udskrivningsprocenter på den ved lovbeq. nr. 67 af ¹/₂ 1959 indførte skala med den ved lov nr. 83 af ¹¹/₂ 1961 indførte ændring, jfr. lovbeq. nr. 84 af 20. marts 1964 og fra 1966-67 lovbeq. nr. 40 af 5. febr. 1966. Vedr. skalaindkomstens beregning henvises til anm. til tabel 201, s. 161.

ANM. 2. *De kommunale ejendomsskatter* udskrives i h. t. lov nr. 34 af 18. febr. 1961 med senere ændringer, jfr. lovbeq. nr. 13 af 19. januar 1967 og lov nr. 85 af 18. marts 1967. Ejendomsskyldpromillen beregnes af den fikserede skattepligtige forskelsværdi (bygningensværdi), det vil normalt sige den forskelsværdi, som har dannet grundlag for skatteåret 1956-57. Ejendomsskyld opkræves ikke, såfremt den afgiftspligtige værdi er under 7 150 kr. Ejendomsskyldpromillen skal i h. t. lov nr. 163 af 27. maj 1964 med virkning fra skatteåret 1966/67 ned sættes med ¹/₂, af den ved loven af 1961 fastlagte promille. Tilsvarende ned sættelse af ejendomsskyldpromillen skal foretages efter 14. almindelige vurdering og efter hver senere almindelige vurdering. Ejendomsskylden vil således være endelig bortfaldet den 1. april 1969. Foruden grundskyld og ejendomsskyld udskrives der i h. t. nævnte lov § 23, stk. 1 og 2 *dokumentafgift* dels af offentlige ejendomme, der er fritaget for ejendomsskyld og grundskyld, og dels — fra 1961-62 — af ejendomme, der anvendes til kontor, forretning, hotel, fabrik, værksted og lign., jfr. anm. 1 til tabel 199, side 159. Grundtjeningskyld opkræves for sidste gang for skatteåret 1965/66.

ANM. 3. *Grundskyld til staten* blev i 1964-65 og 1965-66 udskrevet med 6 p. m. af grundværdien, hvorefter den er bortfaldet; *ejendomsskylden til staten* er ved lov af ¹⁴/₂ 1957 fikseret.

ANM. 4. Beskatningsgrundlaget for ejendomsskatterne fremgår af tabel 199, side 159, medens de udskrevne beløb fremgår af tabel 198, side 159.

TABEL 214.

**Personer inddraget under de 3 hovedstads-
kommuners skatteligning fordelt på formuegrupper 19⁵⁷/₅₈-19⁶⁶/₆₇.**

Number of persons taxed according to the assessment distributed according to property groups 19⁵⁷/₅₈-19⁶⁶/₆₇

Formue <i>property</i>	19 ⁶⁶ / ₆₇	19 ⁶⁵ / ₆₆	19 ⁶⁴ / ₆₅	19 ⁶³ / ₆₄	19 ⁶² / ₆₃	19 ⁶¹ / ₆₂	19 ⁶⁰ / ₆₁	19 ⁵⁹ / ₆₀	19 ⁵⁸ / ₅₉	19 ⁵⁷ / ₅₈
	Antal personer <i>persons</i>									
Ingen formue <i>no property</i> ...	218 399	207 716	211 075	217 160	220 967	221 866	231 825	230 781	230 199	235 373
0- 3 999 kr.	57 400	83 633	86 273	90 987	93 825	94 853	98 686	97 642	103 286	107 560
4 000- 9 999 »	56 264	59 340	60 492	63 846	61 371	59 996	60 525	60 412	60 800	58 015
10 000- 19 999 »	43 961	47 426	47 656	47 149	45 163	39 839	41 692	40 677	40 740	38 865
20 000- 39 999 »	39 362	40 304	39 211	37 830	36 912	36 793	33 552	32 415	31 927	30 896
40 000- 69 999 »	26 857	25 560	25 293	23 927	22 525	22 551	19 482	18 485	18 456	18 247
70 000- 99 999 »	14 251	12 163	11 670	11 186	10 606	10 006	7 987	7 731	7 811	7 393
100 000-199 999 »	22 794	13 061	12 979	12 176	11 674	11 302	9 512	9 212	8 971	8 782
200 000-499 999 »	12 268	7 520	7 786	7 097	6 866	6 778	5 755	5 414	5 137	5 139
500 000-999 999 »	3 485	2 266	2 326	2 118	1 981	2 012	1 696	1 553	1 507	1 473
1 mill. kr. og derover <i>and over</i>	2 371	1 548	1 498	1 338	1 260	1 218	961	853	785	771
I alt <i>total</i> ...	497 412	500 537	506 259	514 814	513 150	507 214	511 673	505 175	509 619	512 514
Promillefordeling <i>distribution per mille</i>	‰	‰	‰	‰	‰	‰	‰	‰	‰	‰
Ingen formue <i>no property</i> ...	439	415	417	422	431	437	453	457	452	459
0- 3 999 kr.	115	167	170	177	183	187	193	193	203	210
4 000- 9 999 »	113	119	120	124	119	118	118	120	119	113
10 000- 19 999 »	88	95	94	91	88	79	81	80	80	76
20 000- 39 999 »	79	81	77	73	72	73	66	64	62	60
40 000- 69 999 »	54	51	50	46	44	45	38	37	36	36
70 000- 99 999 »	29	24	23	22	21	20	16	15	15	14
100 000-199 999 »	46	26	26	24	23	22	19	18	18	17
200 000-499 999 »	25	15	15	14	13	13	11	11	10	10
500 000-999 999 »	7	4	5	4	4	4	3	3	3	3
1 mill. kr. og derover <i>and over</i>	5	3	3	3	2	2	2	2	2	2
I alt <i>total</i> ...	1 000	1 000	1 000	1 000	1 000	1 000	1 000	1 000	1 000	1 000

ANM. Formueopgørelserne vil som regel være pr. ³¹/₁₂ 1956-1965.

TABEL 215.

**Antal personer inddraget under Københavns kommunes
skatteligning fordelt efter kombinationen ansat indkomst og formue for skatteåret 19⁶⁰/₆₁.**

*Number of persons taxed according to the assessment in Copenhagen distributed
according to the assessable income and the property.*

1960-61	Formue <i>property</i>								I alt <i>total</i>
	Under <i>under</i> 10 000 kr.	10 000- 30 000 kr.	30 000- 50 000 kr.	50 000- 100 000 kr.	100 000- 200 000 kr.	200 000- 500 000 kr.	500 000- 1 mill. kr.	1 mill. kr. og derover <i>and over</i>	
Ansæt indkomst¹ <i>assessable income</i>									
0- 10 000 kr.	198 550	17 530	5 760	3 280	1 176	270	23	8	226 597
10 000- 20 000 »	110 741	23 260	6 780	4 551	1 640	731	80	13	147 796
20 000- 30 000 »	7 196	4 381	1 889	1 805	1 001	459	95	15	16 841
30 000- 50 000 »	507	624	516	757	648	457	158	65	3 732
50 000-100 000 »	58	52	47	124	212	263	143	77	976
100 000 kr. og derover <i>and over</i> .	15	1	4	3	17	59	68	103	270
I alt <i>total</i> ...	317 067	45 848	14 996	10 520	4 694	2 239	567	281	396 212

¹ D. v. s. det i selvangivelsens slutrubrik som skattepligtig indkomst opførte beløb (altså før fradrag af de særlige nedslag, der i h. t. § 22 i ligningsloven gives folke- og invalidepensionister m. fl.).

ANM. Indkomsterne refererer sig nærmest til kalenderåret 1959 og formueopgørelsen vil som regel være pr. ³¹/₁₂ 1959.

TABEL 216. Indkomstfordeling samt indkomst- og formuebeløb på distrikter i København.

Distribution of income and amounts of income and property within districts of Copenhagen.

Skatteåret 1962-63 = indkomståret 1961	Antal personer inddraget under ligningen <i>persons taxed according to the assessment</i>		Relativ fordeling på skala-indkomst ¹ til kommunen af <i>relative distribution of taxable income</i>										Gennemsnitlig skala-indkomst til kommunen <i>average taxable income</i>		Ansæt indkomst i alt <i>assessed income, total</i>	Formue i alt <i>property, total</i>		
	Forsørgere <i>householders</i>	Ikke-forsørgere <i>non-householders</i>	Forsørgere <i>householders</i>					Ikke-forsørgere <i>non-householders</i>					Forsørgere <i>householders</i>	Ikke-forsørgere <i>non-householders</i>				
			0 kr.	50-3950 kr.	4000-9950 kr.	10000-19950 kr.	20000 kr. og derover <i>and more</i>	0 kr.	50-3950 kr.	4000-9950 kr.	10000-19950 kr.	20000 kr. og derover <i>and more</i>					kr.	kr.
Distrikt ²			pct.	pct.	pct.	pct.	pct.	pct.	pct.	pct.	pct.	pct.			1000 kr.	1000 kr.		
a. Indre by	10986	9247	26	11	26	28	9	13	25	42	18	2	9470	6568	233992	395827		
b. Christianshavn	4456	2849	30	12	28	25	5	11	24	44	19	2	7268	6675	77622	99239		
c. Voldkvartererne	11280	9278	22	11	27	28	12	15	26	38	18	3	11259	6467	258467	694215		
d. Østerbro	27975	16375	19	11	30	31	9	16	25	37	20	2	9722	6325	540191	977090		
e. Indre Nørrebro	24148	15558	28	13	31	25	3	14	27	43	15	1	6771	5622	390411	327624		
f. Ydre Nørrebro	19688	9932	27	11	31	29	2	14	28	42	15	1	6932	5497	297563	237997		
g. Vesterbro	22258	14071	25	12	32	28	3	12	26	45	16	1	7075	5798	371139	280370		
h. Kongens Enghave	6115	3296	21	9	31	36	3	18	31	38	13	0	8090	4892	101406	48460		
i. Valby	14429	7740	22	10	30	33	5	17	27	36	18	2	10767	5598	248136	300324		
j. Vigerslev	8656	5265	11	7	32	42	8	19	31	35	15	0	10515	4994	172125	225254		
k. Vanløse	9981	5912	13	9	29	39	10	17	28	35	18	2	10745	5642	201727	318999		
l. Husum	10324	5821	15	7	29	42	7	20	34	33	12	1	10057	4585	193344	230609		
m. Brønshøj	9702	5719	16	9	29	37	9	17	24	38	19	2	10112	5927	191026	326011		
n. Utterslev, syd	9567	5774	16	9	30	37	8	15	27	40	17	1	9780	5700	184923	154266		
o. Utterslev, nord	13515	8261	21	10	29	36	4	15	30	37	17	1	8412	5431	240454	173411		
p. Emdrup	5215	3524	12	9	28	40	11	21	32	31	15	1	11017	4835	107669	142923		
r. Amagerbro og Islands Brygge	7633	3644	18	11	29	35	7	15	27	37	19	2	9313	6127	137268	177255		
s. Sundbyv. m.m.	10445	6411	16	9	31	36	8	18	28	38	15	1	9489	5290	196889	262763		
t. Sundbyøster, nd.	12239	5880	22	11	31	33	3	14	29	40	16	1	7677	5365	194794	130740		
u. Sundbyøster, syd	10013	5833	14	9	31	40	6	16	29	38	16	1	10989	5435	191640	238851		
København i alt total	248685	150090	21	10	30	33	6	15	28	39	17	1	8996	5725	4530786	5742228		

¹ D. v. s. den ansatte indkomst med fradrag af 4 500 kr. for forsørgere og 2 500 kr. for ikke forsørgere samt fradrag af halvdelen af hustruindkomsten dog højst 2 000 kr. ² Distrikternes bogstavbetegnelser og grænser er anført på den ene side af kortet bag i bogen.

TABEL 217. Antal personer inddraget under skatteligningen i hovedstaden, fordelt efter alder og den ansatte indkomst.

Persons taxed according to the assessment of the capital, distributed by age and assessed income.

1967-68 = indkomståret 1966 Ansæt indkomst <i>assessed income</i>	Antal personer i alderen <i>persons by age</i>										I alt <i>total</i>
	Under 18 år <i>under years</i>	18-24 år <i>years</i>	25-44 år <i>years</i>	45-49 år <i>years</i>	50-59 år <i>years</i>	60-64 år <i>years</i>	65-66 år <i>years</i>	67-69 år <i>years</i>	70 år og derover <i>and over</i>		
0- 5 999 kr.	9 082	28 467	5 135	1 171	3 241	1 699	522	603	3 986	53 906	
6 000- 7 999 »	1 961	9 367	3 152	1 237	5 303	5 652	2 966	4 998	22 910	57 546	
8 000- 9 999 »	1 019	7 677	3 299	1 233	3 899	3 314	1 634	2 879	10 910	35 864	
10 000- 11 999 »	456	7 308	4 346	1 437	4 311	2 585	1 201	2 423	9 422	33 489	
12 000- 13 999 »	143	6 932	5 603	1 885	5 092	2 665	991	1 745	5 774	30 830	
14 000- 15 999 »	43	6 873	7 986	2 264	5 659	2 713	1 099	1 509	5 194	33 340	
16 000- 17 999 »	20	5 722	9 453	2 474	6 024	2 939	974	1 308	3 925	32 839	
18 000- 19 999 »	13	4 600	11 110	2 821	6 490	2 997	949	1 083	2 171	32 234	
20 000- 24 999 »	10	7 396	25 891	7 130	16 004	6 868	2 180	2 115	3 567	71 161	
25 000- 29 999 »	6	3 117	19 220	5 970	12 196	4 316	1 293	1 241	1 894	49 253	
30 000- 34 999 »	2	1 398	11 475	3 849	7 202	2 352	660	658	1 014	28 610	
35 000- 39 999 »	1	500	5 250	2 049	3 592	1 272	325	388	560	13 937	
40 000- 49 999 »	2	158	3 508	1 508	2 994	1 224	396	441	599	10 830	
50 000- 74 999 »	2	24	1 828	1 132	2 341	946	342	330	581	7 526	
75 000- 99 999 »	1	3	380	308	703	285	92	102	181	2 055	
100 000-199 999 »	—	4	201	215	575	232	94	93	184	1 598	
200 000 kr. og derover	—	1	32	36	148	53	23	31	69	393	
I alt total	12 761	89 547	117 869	36 719	85 774	42 112	15 741	21 947	72 941	495 411	
Indk.beløb <i>asses. income.</i> mill. kr.	64,2	1002,3	2669,0	916,1	2015,6	859,0	296,9	363,2	934,1	9120,4	
Gnstl. indkomst <i>aver. income.</i> kr.	5 031	11 193	22 644	24 947	23 499	20 399	18 865	16 547	12 806	18 410	

TABEL 218.

De personlige indkomstskatter i skatteåret 1969-70.

Personal income taxes in the fiscal year 1969-70.

A. Indkomstskat for ikke-forsørgere.
income tax of non-householders.

Ansæt skattepligtig indkomst ¹ assessed income	Indkomst- skat til staten National Govern- ment	Invalide- og folkepen- sions- bidrag disablement and Nat. pens. contr.	Indkomstskat til opholdskommunen municipality of residence			I alt ² total		
			København	Frederiksberg	Gentofte	København	Frederiksberg	Gentofte
			kr.	kr.	kr.	kr.	kr.	kr.
6 000 kr.	180	60	414	330	345	654	570	585
8 000 »	540	120	690	550	575	1 350	1 210	1 235
10 000 »	900	180	966	770	805	2 046	1 850	1 885
12 000 »	1 260	240	1 242	990	1 035	2 742	2 490	2 535
14 000 »	1 620	300	1 518	1 210	1 265	3 438	3 130	3 185
16 000 »	1 980	360	1 794	1 430	1 495	4 134	3 770	3 835
18 000 »	2 340	420	2 070	1 650	1 725	4 830	4 410	4 485
20 000 »	2 700	480	2 346	1 870	1 955	5 526	5 050	5 135
22 000 »	3 060	540	2 622	2 090	2 185	6 222	5 690	5 785
24 000 »	3 660	600	2 898	2 310	2 415	7 158	6 570	6 675
26 000 »	4 260	660	3 174	2 530	2 645	8 094	7 450	7 565
28 000 »	4 860	720	3 450	2 750	2 875	9 030	8 330	8 455
30 000 »	5 460	780	3 726	2 970	3 105	9 966	9 210	9 345
35 000 »	6 960	930	4 416	3 520	3 680	12 306	11 410	11 570
40 000 »	8 960	1 080	5 106	4 070	4 255	15 146	14 110	14 295
45 000 »	10 960	1 230	5 796	4 620	4 830	17 986	16 810	17 020
50 000 »	12 960	1 380	6 486	5 170	5 405	20 826	19 510	19 745
55 000 »	14 960	1 530	7 176	5 720	5 980	23 666	22 210	22 470
60 000 »	16 960	1 680	7 866	6 270	6 555	26 506	24 910	25 195
65 000 »	18 960	1 830	8 556	6 820	7 130	29 346	27 610	27 920
70 000 »	20 960	1 980	9 246	7 370	7 705	32 186	30 310	30 645
75 000 »	22 960	2 130	9 936	7 920	8 280	35 026	33 010	33 370
80 000 »	25 210	2 280	10 626	8 470	8 855	38 116	35 960	36 345
90 000 »	29 710	2 580	12 006	9 570	10 005	44 296	41 860	42 295
100 000 »	34 210	2 880	13 386	10 670	11 155	50 476	47 760	48 245
150 000 »	56 710	4 380	20 286	16 170	16 905	81 376	77 260	77 995
200 000 »	79 210	4 800	27 186	21 670	22 655	111 196	105 680	106 665
250 000 »	101 710	7 380	34 086	27 170	28 405	143 176	136 260	137 495
300 000 »	124 210	8 880	40 986	32 670	34 155	174 076	165 760	167 245
400 000 »	169 210	11 880	54 786	43 670	45 655	235 876	224 760	226 745
500 000 »	214 210	14 880	68 586	54 670	57 155	297 676	283 760	286 245
1000 000 »	439 210	29 880	137 586	109 670	114 655	606 676	578 760	583 745

¹ D. v. s. det i selvangivelsens slutrubrik som skattepligtig indkomst anførte beløb, jfr. dog anm. 1 og 2 på denne side og anm. 2 på side 176.

² Hertil kommer — for medlemmer af folkekirken — de kirkelige afgifter, se anm. 3.

ANM. 1. For 1969-70 gives der i h. t. lovbekg. af 23. februar 1968 med ændringer af 10. februar 1969 personer, der opfylder aldersbetingelserne for at oppebære folkepension og for folkepensionister m. fl., et nærmere angivet **nedslag** i indkomstansættelsen, for så vidt deres indkomst er under 20 000 kr., mens der for visse invalidepensionister gives et fast nedslag på 3 500 kr. uden hensyn til indkomstens størrelse. Endvidere gives der i h. t. lovbekg. af 8. december 1967 et nedslag i skatteansættelsen af renteindtægter m. v., hvis den skattepligtige indkomst er under 29 000 kr.

ANM. 2. Såfremt den for 1969-70 beregnede skat er mindre end de i kalenderåret 1968 betalte skatter, nedsættes den ansatte indkomst før anvendelsen af tabellens skala med det dobbelte af forskellen (reguleringsfradrag), hvis den er 100 kr. eller derover.

ANM. 3. Indkomstskatten til kommunen blev i 19⁶⁹/₇₀ udskrevet med en **beskatningsprocent** på 13,8 pct. i København, 11,0 pct. på Frederiksberg og 11,5 pct. i Gentofte. Den kirkelige beskatningsprocent var 0,4968 pct. i København, 0,2 pct. på Frederiksberg og 0,4 pct. i Gentofte. Forinden anvendelsen af disse beskatningsprocenter foretages et fradrag i indkomsten på 6 000 kr. for forsørgere og 3 000 kr. for andre skattepligtige.

ANM. 4. Kun halvdelen af de i tabellen anførte beløb opkræves, da kildeskattesystemet træder i kraft fra 1. jan. 1970.

(fortsættes)

TABEL 218 (fortsat). De personlige indkomstskatter i skatteåret 1969—70.

Personal income taxes in the fiscal year 1969—70.

B. Indkomstskat for forsørgere.
income tax of householders.

Ansæt skattepligtig indkomst ¹ assessed income	Indkomst- skat til staten National Government	Invalide- og folken- pensions- bidrag disablement and Nat. pens. contr.	Indkomstskat til opholdskommunen municipality of residence			I alt ² total		
			København	Frederiksberg	Gentofte	København	Frederiksberg	Gentofte
			kr.	kr.	kr.	kr.	kr.	kr.
8 000 kr.	—	—	276	220	230	276	220	230
10 000 »	—	60	552	440	460	612	500	520
12 000 »	360	120	828	660	690	1 308	1 140	1 170
14 000 »	720	180	1 104	880	920	2 004	1 780	1 820
16 000 »	1 080	240	1 380	1 100	1 150	2 700	2 420	2 470
18 000 »	1 440	300	1 656	1 320	1 380	3 396	3 060	3 120
20 000 »	1 800	360	1 932	1 540	1 610	4 092	3 700	3 770
22 000 »	2 160	420	2 208	1 760	1 840	4 788	4 340	4 420
24 000 »	2 520	480	2 484	1 980	2 070	5 484	4 980	5 070
26 000 »	2 880	540	2 760	2 200	2 300	6 180	5 620	5 720
28 000 »	3 360	600	3 036	2 420	2 530	6 996	6 380	6 490
30 000 »	3 960	660	3 312	2 640	2 760	7 932	7 260	7 380
35 000 »	5 460	810	4 002	3 190	3 335	10 272	9 460	9 605
40 000 »	6 960	960	4 692	3 740	3 910	12 612	11 660	11 830
45 000 »	8 960	1 110	5 382	4 290	4 485	15 452	14 360	14 555
50 000 »	10 960	1 260	6 072	4 840	5 060	18 292	17 060	17 280
55 000 »	12 960	1 410	6 762	5 390	5 635	21 132	19 760	20 005
60 000 »	14 960	1 560	7 452	5 940	6 210	23 972	22 460	22 730
65 000 »	16 960	1 710	8 142	6 490	6 785	26 812	25 160	25 455
70 000 »	18 960	1 860	8 832	7 040	7 360	29 652	27 860	28 180
75 000 »	20 960	2 010	9 522	7 590	7 935	32 492	30 560	30 905
80 000 »	22 960	2 160	10 212	8 140	8 510	35 332	33 260	33 630
90 000 »	27 460	2 460	11 592	9 240	9 660	41 512	39 160	39 580
100 000 »	31 960	2 760	12 972	10 340	10 810	47 692	45 060	45 530
150 000 »	54 460	4 260	19 872	15 840	16 560	78 592	74 560	75 280
200 000 »	76 960	5 760	26 772	21 340	22 310	109 492	104 060	105 030
250 000 »	99 460	7 260	33 672	26 840	28 060	140 392	133 560	134 780
300 000 »	121 960	8 760	40 572	32 340	33 810	171 292	163 060	164 530
400 000 »	166 960	11 760	54 372	43 340	45 310	233 092	222 060	224 030
500 000 »	211 960	14 760	68 172	54 340	56 810	294 892	281 060	283 530
1000 000 »	436 960	29 760	137 172	109 340	114 310	603 892	576 060	581 030

¹ D. v. s. det i selvangivelsens slutrubrik som skattepligtig indkomst anførte beløb, jfr. dog anm. 1 og 2 på den foregående side og anm. 2 på denne side. ² Hertil kommer — for medlemmer af folkekirken — de kirkelige afgifter, se anm. 3.

ANM. 1. Til personer, der for året 1969-70 er skattepligtige til staten eller kommunen, ydes der i almindelighed **børnetilskud** for hvert hjemmевærende barn, som den 1. januar 1969 var under 18 år, og som for nævnte skatteår ikke skal ansættes selvstændigt til skat. Børnetilskuddet udgør 855 kr. for hvert af de første 4 børn og 905 kr. for hvert barn udover 4 børn. For personer, der ikke er sambeskattet med en ægtefælle, forhøjes børnetilskuddet med 400 kr. pr. barn. Endvidere ydes der til personer, som er skattepligtige til staten, i alm. et persontilskud, som for familieforsørgere udgør 350 kr. for indkomster under 8 200 kr., 200 kr. for indkomster mellem 8 200 og 8 800 kr., 100 kr. for indkomster mellem 8 800 og 9 600 kr. og 0 kr. for indkomster på 9 600 kr. og derover. For andre skattepligtige er persontilskuddet 200 kr. for indkomster under 8 500 og 0 kr. for indkomster på 8 500 kr. og derover.

ANM. 2. Såfremt en del af indkomsten hidrører fra **hustruens selverhverv**, nedsættes den ansatte indkomst før anvendelsen af tabellens skala med halvdelen af hustruens indkomst, dog højst 2 000 kr.

ANM. 3. Indkomstskatten til kommunen blev i 1969-70 udskrevet med en **beskatningsprocent** på 13,8 pct. i København, 11,0 pct. på Frederiksberg og 11,5 pct. i Gentofte. Den kirkelige beskatningsprocent var 0,4968 pct. i København, 0,2 pct. på Frederiksberg og 0,4 pct. i Gentofte. Forinden anvendelsen af disse beskatningsprocenter foretages et fradrag i indkomsten på 6 000 kr. for forsørgere og 3 000 kr. for andre skattepligtige.

ANM. 4. Kun halvdelen af de i tabellen anførte beløb opkræves, da kildeskattesystemet træder i kraft fra 1. jan. 1970.

XI. Kulturelle forhold. Cultural statistics.

Kirkestatistik. Ecclesiastical statistics.

TABEL 219.

A. Folkekirken <i>national church</i> 1967	Folketal ^{1/11} 1967 ¹ <i>population</i>	Antal ^{2/11} 1967			Fødte ⁴ <i>births</i>	Dåbs- hand- linger ⁵ <i>christenings</i>	Navn- giv- nin- ger nam- nings	Kon- fir- ma- tion- er <i>confrim- ations</i>	Altergæster ⁶ <i>communicants</i>		Viel- ser ⁷ <i>mar- riages</i>	Gejst- lige mæg- lin- ger ⁸ <i>conci- liations</i>	Antal døde ⁹ <i>deaths</i>	Heraf kirke- ligt begrav- ede <i>burials</i>	Ud- træ- del- ser ¹ <i>se- ces- sions</i>
		Kir- ker ³ <i>church- es</i>	Sidde- plad- ser i kir- kerne ³ <i>seats</i>	Præ- ster clergy- men					I alt <i>total</i>	heraf kvinder <i>females</i>					
Vor Frue provsti <i>deanery</i> ..	82 820	18	10350	35	6 549	1 521	282	609	53 189	37 997	337	180	2 138	1 911	123
Vestre » » ..	136 338	18	8 265	36	3 891	1 632	173	1 370	34 441	23 243	613	261 ¹¹	1 478	1 327	176
Holmens » » ..	81 761	13	7 905	27	271	992	124	723	32 527	23 186	400	106	1 038	952	140
Nordøstre » » ..	73 645	7	3 520	15	1 522	848	156	625	17 750	12 745	296	119	962	845	91
Del af Søndre provsti ..	121 950	10	5 055	26	1 500	1 532	145	1 112	20 389	13 029	529	170	1 477	1 333	171
Bispebjerg » » ..	45 935	6	2 860	11	488	443	51	526	12 017	8 084	230	72	549	483	54
Nordvestre » » ..	113 028	11	3 015	25	83	1 099	103	1 293	23 436	15 997	661	156	962	870	135
Kbhvn. komm. i alt <i>total</i>	658 542 ¹²	83	40970	175	10802	8 067	1034	6 258	193749	134281	3066	1064	8 604	7 721	890
Fr.berg provsti og komm. ..	106 497	15	7 330	28	1 487	1 130	121	945	35 097	26 095	502	90 ¹¹	2 040	1 869	167
Sokkelund herreds ø. provsti															
Gentofte kommune	82 544	12	3 675	22	2 607	891	75	923	49 084	31 859	540	62	1 624	1 509	129
Lyngby-Taarbæk komm. ..	65 015	8	2 370	13	585	658	75	1 110	17 452	10 100	353	42	184	169	87
Søllerød kommune	28 939	5	1 185	5	26	378	48	486	8 767	5 349	217	16	105	89	56
Sokkelund herreds v. provsti															
Gladsaxe komm.	71 302	7	1350	13	877	1 131	131	1 006	14 538	8 765	384	68	247	223	144
Herlev »	23 407	4	550	5	28	337	7	386	9 589	...	112	33	33	33	39
Hvidovre »	44 114	3	755	8	46	790	66	666	6 432	3 962	161	54	69	66	79
Rødovre »	45 680	4	750	9	1 345	888	68	713	6 129	3 637	216	70	84	81	74
Del af Smørum herr. provsti															
Ballerup-Måløv komm. ..	35 665	4	655	6	106	945	84	462	3 196 ¹³	...	128	44	81	80	95
Brøndbyernes » ..	27 503	4	570	5	76	590	29	441	3 956	...	123	42	74	67	28
Glostrup » ..	26 898	5	690	5	3 037	569	27	373	4 056	...	160	55	1 055	1 003	43
Herstedernes » ..	7 350	4	470	6	15	279	49	63	610	...	28	32	11	10	16
Høje-Taastrup » ..	16 907	3	805	3	64	439	21	284	2 099	...	76	9	37	37	12
Vallensbæk » ..	3 110	1	100	1	10	120	6	37	358	...	24	6	4	4	6
Værløse » ..	11 198	3	390	2	27	244	18	188	1 711	773	59	4	24	22	34
Del af Lyngbe-Kronborg herreds provsti															
Birkerød kommune	18 884	3	860	3	62	359	30	272	4 566	2 907	115	14	90	86	36
Hørsholm »	14 509	2	670	3	535	278	28	314	4 993	3 065	88	5	194	184	21
Del af Horns m. fl. h. provsti															
Farum kommune	6 991	1	140	1	50	161	10	111	1 208	...	31	2	17	16	12
Del af Søndre provsti															
Dragør kommune	4 382	2	375	1	2	60	3	70	893	260	25	6	14	12	5
Store Magleby »	4 991	1	600	1	7	139	10	85	2 817	1 598	60	16	9	9	5
Tårnby »	46 343	3	580	8	697	625	39	900	9 998	5 986	267	58	110	99	51
Omegnskomm. i alt <i>suburbs</i>	537 519	67	13865	98	7 595	8 990	749	7 967	103368 ¹³	...	2627	576	2 442	2 290	843
Hovedstaden i alt <i>the capital</i>	847 583	110	51975	225	14896	10088	1230	8 126	277930	192235	4108	1216 ¹¹	12268	11099	1186
Hovedstadsområdet i alt <i>total</i>	1 385 102	177	65840	323	22491	19078	1979	16093	381298 ¹³	...	6735	1792 ¹¹	14710	13389	2029
heraf Københavns stift ¹⁴	659 009	87	43 980	177	12 424	8 479	1 053	6 439	207 101	...	3 029	1 006	9 266	8 357	929
» Helsingør » ¹⁴	723 028	90	21 860	146	10 067	10 599	926	9 654	174 197	...	3 706	786	5 444	5 032	1 100

¹ For de enkelte omegnskommuner er folketallet dog pr. ^{27/10} 65. ² Herunder selvstændige kirkesale. Med hensyn til hvilke kirker og kirkesale, der er medtaget under de enkelte provstier og kommuner henvises til statistisk månedsskrift, 1968-69 nr. 4, s. 108 f. ³ Omfatter ordinære faste siddepladser i selve kirkerummet, d.v.s. ekskl. ekstra stole og ekskl. tilstødende menighedssale o. l. ⁴ D.v.s. de i kommunen (provstiet) levende fødte uden hensyn til moderens hjemsted (dog ekskl. anerkendte trossamfund). ⁵ Inkl. hjemmedåb, men ekskl. fremstillinger i kirken. ⁶ Inkl. hjemmealtergang. ⁷ Ekskl. kirkelig velsignelse af borgerlige ægteskaber. ⁸ Tallene i et vist omfang skønsmæssigt angivet. ⁹ D.v.s. dødsfald registreret med nummer i kirkebøgerne. ¹⁰ Udmeldelser af folkekirken blandt de i sognet bosiddende. ¹¹ Ekskl. Timotheus og Solbjerg sogne. ¹² Folketallet for København er inkl. 3065 personer uden for sogneinddelingen. ¹³ Ekskl. Måløv sogn. ¹⁴ Københavns stift omfatter Københavns kommune - bortset fra Bispebjerg provsti og Københavns nordvestre provsti - hele Frederiksberg kommune samt Dragør, St. Magleby og Tårnby kommune, mens resten af hovedstadsområdet hører under Helsingør stift.

ANM. 1. Om kirkebesøget i hovedstadsområdet se statistisk månedsskrift 1965-66 nr. 8, side 177 f.

ANM. 2. Tal for de enkelte sogne er meddelt i statistisk månedsskrift, 1968-69 nr. 4, s. 108 f.

(fortsættes)

TABEL 219 (fortsat).

Kirkestatistik. *Ecclesiastical statistics.*

B. Anerkendte trossamfund <i>recognized communities</i>	Antal medlemmer af menigheden <i>members</i>	Antal ^{31/12} 1967			Født ³ <i>births</i>	Dåbs-handlinger ⁴ <i>christenings</i>	Navngivninger ⁵ <i>namings</i>	Altergæster ⁶ <i>communants</i>	Vielser ⁶ <i>marriages</i>	Geistlige mæglinger <i>concliations</i>	Antal døds-fald ⁷ <i>deaths</i>	Begravede ved kirken <i>præster burials</i>
		Kirker ¹ <i>churches</i>	Siddepladser i kirkerne ² <i>seats</i>	Anerkendte præster <i>clergy-men</i>								
1967												
St. Albans' English Church	487	1	250	1	2	12	—	3 498	12	—	—	—
Det danske baptistsamfund	1 625	6	1 470	4	9	•	9	7 364	12	1	18	10
Metodistkirken i Danmark	654	3	1 050	4	8	14	—	1 870	4	—	12	12
Det mosaiske trossamfund	*1 800	1	720	2	63	•	87	•	15	—	53	41
Det ortodokse russiske trossamfund	214	1	•	1	—	7	—	89	3	—	8	8
Det fransk-reformerte trossamfund	*100	1	400	1	—	—	—	268	—	—	—	—
Det tysk-reformerte trossamfund	429	1	400	1	—	2	—	113	1	—	5	4
Det romersk-katolske trossamfund	11 331	27	3 834	18	241	311	18	192 420	126	7	105	73
Gustafskyrkan	2 154	1	350	2	2	24	—	631	21	—	10	10
Kong Haakons kirke	•	1	150	1	—	30	—	776	12	2	—	—
Anerkendte trossamfund i alt	18 794 ⁸	42	8 224	35 ⁹	325	400	114	207 029	206	10	211	158

¹ Herunder selvstændige kirkesale. Med hensyn til hvilke kirker og kirkesale, der er medtaget under de enkelte trossamfund, henvises til statistisk månedsskrift, 1968-69 nr. 4, s. 108 f. ² Omfatter ordinære faste siddepladser i selve kirkerummet, d.v.s. ekskl. ekstra stole og ekskl. tilstødende menighedsale o. l. ³ D. v. s. levendefødte indført i trossamfundets kirkebog. En del af de fødte indgår for de anerkendte trossamfund registreres i folkekirkens kirkebøger. ⁴ Inkl. hjemmedåb, men ekskl. fremstillinger i kirken. ⁵ Inkl. hjemmecaldergang. ⁶ Ekskl. velsignelser af borgerlige ægteskaber. ⁷ D. v. s. dødsfald registreret med nummer i kirkebogen. ⁸ Ekskl. Kong Haakons kirke, hvor medlemstallet er skiftende fra uge til uge. ⁹ Hertil kommer 48 andre præster, nemlig 2 baptister, 3 metodister, 1 tysk-reformert og 42 romersk-katolske.

TABEL 220. Kommuneskolerne i København, Frederiksberg og Gentofte 1920-1968.

Municipal schools in Copenhagen, Frederiksberg, and Gentofte.

	Antal skoler <i>number of schools</i>	Antal klasseværelser ¹ <i>number of class-rooms</i>	Antal lærere <i>number of teachers</i>	Antal elevklasser <i>number of standards</i>					Antal elever i <i>number of pupils in</i>				
				Gymna-siekl. <i>gymnasiums</i>	Real-klasser <i>senior high schools</i>	Eksa-mens mellem-sk.-klasser <i>junior high schools</i>	Øvrige klasser ² <i>other classes</i>	I alt <i>total</i>	Gymna-siekl. <i>gymnasiums</i>	Real-klasser <i>senior high schools</i>	Eksa-mens mellem-sk.-klasser <i>junior high schools</i>	Øvrige klasser ² <i>other classes</i>	I alt <i>total</i>
31. dec.													
1920...	85	1 965	2 537	25	34	262	2 249	2 570	402	531	6 442	63 544	70 919
1925...	85	2 145	2 477	38	50	359	2 041	2 488	586	1 019	8 789	61 218	71 612
1930...	88	•	2 562	42	40	358	2 160	2 600	707	853	9 281	64 742	75 583
1933...	86	2 584	2 572	39	51	409	2 171	2 670	715	1 089	11 315	64 420	77 539
1935...	94	2 728	2 923	36	54	437	2 182	2 709	692	1 197	11 821	63 730	77 440
1937...	94	2 755	2 866	37	65	458	2 130	2 690	740	1 423	12 093	61 878	76 134
1940...	91	2 907	2 876	37	70	485	2 055	2 647	769	1 581	12 417	58 251	73 018
1945...	93	2 978	3 131	45	68	453	2 316	2 882	880	1 316	11 005	63 708	76 909
1950...	102	3 380	3 586	43	82	591	2 788	3 504	903	1 739	15 928	78 265	96 835
1955...	111	3 673	3 912	53	124	765	3 141	4 083	1 063	2 617	21 243	86 274	111 197
1956...	113	3 761	3 939	55	113	842	3 072	4 082	1 047	2 370	23 583	82 935	109 935
1957...	116	3 812	3 981	56	121	930	2 982	4 089	1 051	2 526	25 811	79 201	108 589
1958...	116	3 844	4 024	57	144	984	2 860	4 045	1 130	3 112	27 386	74 236	105 864
1959...	116	3 868	4 032	63	162	776	2 992	3 993	1 295	3 396	20 470	76 997	102 158
1960...	116	3 894	4 033	73	177	535	3 100	3 885	1 589	3 704	13 208	79 664	98 165
1961...	115	3 913	4 348	79	357	301	3 087	3 824	1 724	7 467	6 928	76 821	92 940
1962...	115	3 923	4 295	84	504	33	3 043	3 664	1 850	11 736	543	74 675	88 804
1. sept.													
1963...	115	3 927	4 211	82	490	•	2 982	3 554	1 776	11 014	•	73 244	86 034
1964...	115	•	•	82	463	•	2 946	3 491	1 735	10 476	•	70 307	82 518
1965...	115	•	4 128	81	438	•	2 923	3 442	1 793	9 466	•	67 965	79 224
1966...	116	•	•	81	430	•	2 873	3 384	1 784	9 093	•	65 499	76 376
1967...	115	•	4 490	79	422	•	2 830	3 331	1 844	8 818	•	63 355	74 017
1968...	116	•	4 370	83	421	•	2 780	3 284	1 898	8 707	•	61 524	72 129

¹ Inkl. faglokaler. ² Herunder hjælpeklasser, repetitionsklasser, tale-, tunghøre- og svagsynsklasser m. m.

ANM. I henhold til folkeskoleloven af 18. juni 1958 består den danske folkeskole af en 7-årig hovedskole med en vis liniedeling på 6. og 7. klassetrin og med yderligere differentieret undervisning i 8., 9. og event. 10. klasse samt en treårig realskole. Fra og med 1959 erstattes 1. eksamens mellemklasse og 1. eksamensfri mellemklasse af 6. klasse (almen, boglig og udelt), fra og med 1960 erstattes 2. eksamens og 2. eksamensfri mellemklasse af 7. klasse (almen, boglig og udelt), fra og med 1961 erstattes 3. eksamens og 3. eksamensfri mellemklasse af 8. klasse samt 1. realklasse og fra og med 1962 erstattes 4. eksamens og 4. eksamensfri mellemklasse af 9. klasse samt 2. realklasse. Disse klasser er bortset fra realklasserne i tabellen medregnet under „øvrige klasser“, jfr. i øvrigt tabel 221 s. 180 f.

TABEL 221.

Undervisningspligtige børn med bopæl i hovedstaden.

Children resident in the capital and subject to compulsory education.

Antal undervisningspligtige ¹ børn der undervistes i <i>children subject to compulsory education</i>	Børn med bopæl 1. september 1968 i <i>children resident in</i>				Børn med bopæl 1. september 1967 i <i>children resident in</i>			
	København	Frederiksberg	Gentofte	Hovedstaden <i>the capital</i>	København	Frederiksberg	Gentofte	Hovedstaden <i>the capital</i>
Kommunale skoler i municipal schools in								
København.....	41 101	48	27	41 176	42 755	48	20	42 823
Frederiksberg.....	98	5 888	4	5 990	102	6 144	3	6 249
Gentofte.....	23	6	4 657	4 686	27	3	4 793	4 823
Hovedstaden i alt <i>the capital, total...</i>	41 222	5 942	4 688	51 852	42 884	6 195	4 816	53 895
Statsskoler i National Government schools in								
København.....	28	73	2	103	32	10	7	49
Frederiksberg.....	14	22	—	36	12	11	—	23
Gentofte.....	6	—	47	53	18	1	51	70
Hovedstaden i alt <i>the capital, total...</i>	48	95	49	192	62	22	58	142
Private skoler i private schools in								
København.....	2 367	265	199	2 831	2 423	264	179	2 866
Frederiksberg.....	465	324	4	793	468	309	8	785
Gentofte.....	405	49	760	1 214	436	36	752	1 224
Hovedstaden i alt <i>the capital, total...</i>	3 237	638	963	4 838	3 327	609	939	4 875
Skoler uden for hovedstaden non-metropolitan schools								
Under særforb. under special care.....	123	—	59	182	131	—	62	193
Uden for skolerne for kommunens regning private education paid by the municipality.....	149	114	5	268	161	157	6	324
Hjemmet at home.....	—	—	3	3	—	—	—	—
	24	—	—	24	23	—	—	23
Tilsammen total...	44 803	6 789	5 767	57 359	46 588	6 983	5 881	59 452

¹ I h. t. undervisningsministeriets bekendtgørelse nr. 332 af 31. august 1963 af lov om folkeskolen indtræder undervisningspligten ved skoleårets begyndelse (1. august) for de børn, der på dette tidspunkt er fyldt 7 år, og ophører med udgangen af et skoleår for de børn, der på dette tidspunkt er fyldt 14 år.

ANM. Tallene vedrører børn født henholdsvis 1. aug. 1954-1. aug. 1961 og 1. aug. 1953-1. aug. 1960.

TABEL 222. **Antal klasseværelser, elever og klassekvotient på bydele i kommuneskolerne.**

Number of class-rooms, pupils, and class-quotient in the municipal schools.

1. september 1968	Byen inden f. søerne og Chr.-havn	Østerbro	Indre og ydre Nørrebro	Vesterbro	Valby	Brønshøj	Sundbyerne	Distriktsløse skoler	København i alt total	Frederiksberg i alt total	Gentofte i alt total
	Antal skoler <i>number of schools</i>	6	7	14	7	9	18	11	11	83	17
Antal almindelige klasseværelser <i>number of ord. class-rooms</i>	115	143	259	139	259	551	293	171	1930	357	308
» faglokaler <i>nb. of laboratories, etc.</i> ..	70	80	149	64	127	272	127	98	987	195	149
Klassevær. i alt <i>class-rooms, total</i>	185	223	408	203	386	823	420	269	2917	552	457
Antal elevklasser <i>number of standards</i> .	170	213	362	186	339	672	419	211	2572	380	333
Antal elever <i>number of pupils</i>											
1.-5. grundskoleklasse <i>elementary class</i>	1735	2451	4316	2059	3983	7590	5283	683	28100	4011	3128
6.-7. klasse <i>class</i>	663	1012	1495	783	1660	3153	1994	281	11041	1579	1459
8.-9. „ „.....	314	492	835	392	796	1667	974	—	5470	834	447
10. „ „.....	38	99	115	52	141	386	141	—	972	100	63
1.-3. realklasse <i>senior high schools</i> ...	380	539	739	377	849	1830	1059	532	6305	1117	1285
1.-3. gymnasieklasse <i>gymnasiums</i> ...	—	—	—	—	—	—	—	1242	1242	366	290
Særlige klasser ¹ <i>other classes</i>	351	154	404	253	344	646	484	1087	3723	393	212
Elever i alt <i>total</i>	3481	4747	7904	3916	7773	15272	9935	3825	56853	8400	6884
Klassekvotienten <i>class-quotient</i>	20,5	22,3	21,8	21,1	22,9	22,7	23,7	18,1	22,1	22,1	20,7

¹ D. v. s. repetitionsklasser, hjælpeklasser, observations- og læseklasser, friluftsklasser, tale-, tunghøre- og svagsynsklasser.

TABEL 223. Stats-, kommune- og private skoler den 1. september 1968.

National Government, municipal, and private schools, 1st September, 1968.

	Statsgymnasier Nat. Gov. gymnasiums	Kommunale gymnasier municipal gymnasiums	Alm. folkeskoler ordinary schools	Offentlige skoler i alt total	Private gymnasier private gymnasiums	Andre private skoler other private schools	Private skoler i alt total	Samtlige skoler all schools
København								
Antal skoler total number of schools	4	5	78	87	3	12	15	102
Antal mandlige lærere ¹ male teachers	93	97	1 572	1 762	56	190	246	2 008
» kvindelige » ¹ female teachers	36	61	1 703	1 800	69	231	300	2 100
Antal klasser number of standards								
1.-5. grundskoleklasse elementary schools	—	11	1 122	1 133	20	82	102	1 235
6.-7. klasse, almen general	—	—	94	94	2	2	4	98
6.-7. klasse, boglig special	—	—	78	78	4	2	6	84
6.-7. klasse, udelte undivided	—	6	293	299	4	33	37	336
8. klasse, almen general	—	—	131	131	2	9	11	142
8. klasse, tekniker technical	—	—	4	4	—	—	—	4
9. klasse, almen general	—	—	129	129	2	8	10	139
9. klasse, tekniker technical	—	—	5	5	—	—	—	5
10. klasse, almen general	—	—	46	46	2	3	5	51
10. klasse, tekniker technical	—	—	3	3	—	—	—	3
1. realklasse senior high schools	3	6	90	99	7	11	18	117
2. realklasse senior high schools	4	7	99	110	7	10	17	127
3. realklasse senior high schools	4	6	96	106	5	9	14	120
gymnasieklasser gymnasiums	58	54	•	112	42	•	42	154
særlige klasser other standards	—	—	292 ²	292	—	—	—	292
Antal klasser i alt total	69	90	2 482 ²	2 641	97	169	266	2 907
Antal elever i number of pupils in								
1.-5. grundskoleklasse elementary schools	{	245	13 688	13 933	219	980	1 199	15 132
	{ drenge boys							
	{ piger girls	72	14 095	14 167	324	965	1 289	15 456
6.-7. klasse, almen general	{	—	1 112	1 112	44	21	65	1 177
	{ drenge boys	—	1 084	1 084	—	25	25	1 109
	{ piger girls	—	866	866	47	21	68	934
6.-7. klasse, boglig special	{	—	1 052	1 052	67	29	96	1 148
	{ drenge boys	—	3 291	3 434	49	360	409	3 843
	{ piger girls	143	3 466	3 493	80	385	465	3 958
6.-7. klasse, udelte undivided	{	27	1 420	1 420	16	52	68	1 488
8. klasse, almen general	{	—	1 481	1 481	29	79	108	1 589
	{ drenge boys	—	75	75	—	—	—	75
	{ piger girls	—	23	23	—	—	—	23
8. klasse, tekniker technical	{	—	1 115	1 115	5	44	49	1 164
9. klasse, almen general	{	—	1 259	1 259	23	60	83	1 342
	{ drenge boys	—	78	78	—	—	—	78
	{ piger girls	—	19	19	—	—	—	19
9. klasse, tekniker technical	{	—	396	396	1	—	1	397
10. klasse, almen general	{	—	507	507	5	29	34	541
	{ drenge boys	—	62	62	—	—	—	62
	{ piger girls	—	7	7	—	—	—	7
1. realklasse senior high schools	{	64	109	888	1 061	93	81	1 235
	{ drenge boys	14	61	1 102	1 177	85	114	1 376
	{ piger girls	88	114	1 016	1 218	73	74	1 365
2. realklasse senior high schools	{	16	79	1 167	1 262	112	108	1 482
	{ drenge boys	37	54	804	895	27	57	979
	{ piger girls	8	19	892	919	59	77	1 055
3. realklasse senior high schools	{	593	646	•	1 239	180	•	1 419
	{ drenge boys	420	596	•	1 016	•	324	1 340
gymnasieklasser gymnasiums	{	—	—	2 427	2 427	—	—	2 427
	{ drenge boys	—	—	1 296	1 296	—	—	1 296
	{ piger girls	—	—	—	—	—	—	—
særlige klasser other standards	{	—	—	—	—	—	—	—
	{ drenge boys	782	1 311	27 238	29 331	754	1 690	31 775
	{ piger girls	458	854	27 450	28 762	1 108	1 871	31 741
Tilsammen total	{	—	—	—	—	—	—	—
	{ drenge boys	—	—	—	—	—	—	—
	{ piger girls	—	—	—	—	—	—	—
I alt total	1 240	2 165	54 688 ³	58 093	1 862	3 561	5 423	63 516

¹ Mandlige og kvindelige lærere, som underviser ved flere skoler, er kun medregnet ved den skole, hvor den pågældende har det største ugentlige timetal.
² Heraf 90 hjælpeklasser, 171 observations- og læseklasser, 26 tale-, tunghøre- og svagsynsklasser, 3 spastikerklasser og 2 friluftsklasser. ³ Heraf 1 072 i hjælpeklasser, 2 360 i observations- og læseklasser, 236 i tale-, tunghøre- og svagsynsklasser, 23 i spastikerklasser og 32 i friluftsklasser.

ANM. Endvidere undervistes i Københavns kommune 96 elever i heldagsskolen og 61 elever på Det kgl. teaters balletskole. I tabellen er heller ikke medregnet Statens institut for blinde og svagsynede, statens kostskole for døve, statens institut for talemiddende, statens skole for svært tunghøre og Samfundet og hjemmet for vanføres ungdomsafdeling. Ved disse institutter var elevernes antal 432.

(fortsættes)

TABEL 223 (fortsat).

Stats-, kommune- og private skoler den 1. september 1968.

National Government, municipal, and private schools, 1st September, 1968.

	Statsgymnasier <i>Nat. Gov. gymnasia</i>	Kommunale gymnasier <i>municipal gymnasia</i>	Alm. folkeskoler <i>ordinary schools</i>	Offentlige skoler <i>i alt total</i>	Private gymnasier <i>private gymnasia</i>	Andre private skoler <i>other private schools</i>	Private skoler <i>i alt total</i>	Samtlige skoler <i>all schools</i>
Frederiksberg								
Antal skoler	3	1	16	20	2	2	4	24
Antal mandlige lærere ¹	68	24	213	305	23	21	44	349
» kvindelige » ¹	16	9	248	273	52	17	69	342
Antal klasser								
1.-5. grundskoleklasse	—	—	161	161	20	10	30	191
6.-7. klasse, almen	—	—	7	7	—	—	—	7
6.-7. klasse, boglig	—	—	7	7	—	—	—	7
6.-7. klasse, udelt	—	—	55	55	8	6	14	69
8. klasse, almen	—	—	21	21	2	1	3	24
9. klasse, almen	—	—	19	19	2	1	3	22
10. klasse, almen	—	—	6	6	1	1	2	8
10. klasse, tekniker.....	—	—	1	1	—	—	—	1
1. realklasse	3	1	12	16	4	2	6	22
2. realklasse	3	1	18	22	4	3	7	29
3. realklasse	3	1	17	21	2	2	4	25
gymnasieklasser	43	16	•	59	9	•	9	68
særlige klasser	—	—	37 ²	37	—	—	—	37
Antal klasser i alt	52	19	361 ²	432	52	26	78	510
Antal elever i								
1.-5. grundskoleklasse	—	—	2 025	2 025	222	111	333	2 358
drengene			1 986	1 986	272	52	324	2 310
6.-7. klasse, almen	—	—	79	79	—	—	—	79
drengene			84	84	—	—	—	84
6.-7. klasse, boglig	—	—	100	100	—	—	—	100
drengene			102	102	—	—	—	102
6.-7. klasse, udelt	—	—	585	585	64	81	145	730
drengene			629	629	118	20	138	767
8. klasse, almen	—	—	247	247	13	15	28	275
drengene			236	236	19	4	23	259
9. klasse, almen	—	—	188	188	4	7	11	199
drengene			163	163	15	5	20	183
10. klasse, almen	—	—	39	39	4	7	11	50
drengene			53	53	9	3	12	65
10. klasse, tekniker.....	—	—	7	7	—	—	—	7
drengene			1	1	—	—	—	1
1. realklasse	63	14	130	207	38	35	73	280
drengene			157	186	56	5	61	247
2. realklasse	60	15	226	301	34	33	67	368
drengene			212	242	56	15	71	313
3. realklasse	25	8	156	189	14	33	47	236
drengene			163	176	19	5	24	200
gymnasieklasser	540	212	•	752	77	•	77	829
drengene			154	•	476	111	•	111
særlige klasser	—	—	256	256	—	—	—	256
drengene			137	137	—	—	—	137
Tilsammen... { drengene	688	249	4 038	4 975	470	322	792	5 767
{ piger	358	190	3 923	4 471	675	109	784	5 255
I alt ...	1 046	43 9	7 961 ³	9 446	1 145	431	1 576	11 022

¹ Se note 1, side 180. ² Heraf 24 hjælpeklasser, 12 læseklasser og 1 klasse for hørehæmmede. ³ Heraf 218 i hjælpeklasser, 167 i læseklasser og 8 i klasse for hørehæmmede.

ANM. I Frederiksberg kommune undervistes 170 elever i 3 externatskoler for svagt begavede børn og 138 på skolehjemmet Gl. Bakkehus. (fortsættes)

TABEL 223 (fortsat). **Stats-, kommune- og private skoler den 1. september 1968.***National Government, municipal, and private schools, 1st September, 1968.*

	Statsgymnasier <i>Nat. Gov. gymnasiums</i>	Kommunale gymnasier <i>municipal gymnasiums</i>	Alm. folkeskoler <i>ordinary schools</i>	Offentlige skoler i alt total	Private gymnasier <i>private gymnasiums</i>	Andre private skoler <i>other private schools</i>	Private skoler i alt total	Samtlige skoler <i>all schools</i>
Gentofte								
Antal skoler	4	1	15	20	1	8	9	29
Antal mandlige lærere ¹	92	27	204	323	29	71	100	423
» kvindelige » ¹	47	4	208	259	26	80	106	365
Antal klasser								
1.-5. grundskoleklasse	—	—	140	140	10	51	61	201
6.-7. klasse, almen	—	—	3	3	—	—	—	3
6.-7. klasse, boglig	—	—	7	7	—	—	—	7
6.-7. klasse, udelt	—	—	52	52	4	21	25	77
8. klasse, almen	—	—	11	11	1	6	7	18
8. klasse, tekniker	—	—	1	1	—	—	—	1
9. klasse, almen	—	—	11	11	1	6	7	18
9. klasse, tekniker	—	—	1	1	—	—	—	1
10. klasse, almen	—	—	3	3	1	2	3	6
1. realklasse	4	1	18	23	3	3	6	29
2. realklasse ²	4	1	25	30	3	2	5	35
3. realklasse ²	4	1	21	26	2	4	6	32
gymnasieklasser	75	13	88	88	20	•	20	108
særlige klasser	—	—	24 ²	24	—	—	—	24
Antal klasser i alt ...	87	16	317 ²	420	45	95	140	560
Antal elever i								
1.-5. grundskoleklasse	{	{	1 641	1 641	162	467	629	2 270
	{	{	1 487	1 487	121	488	609	2 096
6.-7. klasse, almen	{	{	32	32	—	—	—	32
	{	{	19	19	—	—	—	19
6.-7. klasse, boglig	{	{	91	91	—	—	—	91
	{	{	91	91	—	—	—	91
6.-7. klasse, udelt	{	{	617	617	60	175	235	852
	{	{	609	609	48	215	263	872
8. klasse, almen	{	{	97	97	14	56	70	167
	{	{	112	112	10	41	51	163
8. klasse, tekniker	{	{	9	9	—	—	—	9
	{	{	1	1	—	—	—	1
9. klasse, almen	{	{	98	98	4	38	42	140
	{	{	116	116	2	44	46	162
9. klasse, tekniker	{	{	14	14	—	—	—	14
	{	{	—	—	—	—	—	—
10. klasse, almen	{	{	38	38	6	8	14	52
	{	{	25	25	4	9	13	38
1. realklasse	{	{	179	239	50	22	72	311
	{	{	223	286	35	19	54	340
2. realklasse	{	{	233	295	47	14	61	356
	{	{	267	333	36	28	64	397
3. realklasse	{	{	160	187	27	31	58	245
	{	{	159	191	11	38	49	240
gymnasieklasser	{	{	•	875	128	•	128	1 003
	{	{	•	766	107	•	107	873
særlige klasser	{	{	139	139	—	—	—	139
	{	{	73	73	—	—	—	73
Tilsammen ... {	845	179	3 348	4 372	498	811	1 309	5 681
drengene	752	175	3 182	4 109	374	882	1 256	5 365
piger								
I alt ...	1 597	354	6 530 ³	8 481	872	1 693	2 565	11 046

¹ Se note 1, side 180.² Heraf 15 hjælpeklasser og 9 læseklasser.³ Heraf 122 i hjælpeklasser og 90 i læseklasser.

TABEL 223 (fortsat). Stats-, kommune- og private skoler den 1. september 1968.
National Government, municipal, and private schools, 1st September, 1968.

Hovedstaden	Statsgymnasier	Kommunale gymnasier	Alm. folkeskoler	Offentlige skoler	Private gymnasier	Andre private skoler	Private skoler	Samtlige skoler
	Nat. Gov. gymnasiums	municipal gymnasiums	ordinary schools	i alt total	private gymnasiums	other private schools	i alt total	all schools
Antal skoler	11	7	109	127	6	22	28	155
Antal mandlige lærere ¹	253	148	1 989	2 390	108	282	390	2 780
» kvindelige » ¹	99	74	2 159	2 332	147	328	475	2 807
Antal klasser								
1.-5. grundskoleklasse	—	11	1 423	1 434	50	143	193	1 627
6.-7. klasse, almen	—	—	104	104	2	2	4	108
6.-7. klasse, boglig	—	—	92	92	4	2	6	98
6.-7. klasse, udelt	—	6	400	406	16	60	76	482
8. klasse, almen	—	—	163	163	5	16	21	184
8. klasse, tekniker	—	—	5	5	—	—	—	5
9. klasse, almen	—	—	159	159	5	15	20	179
9. klasse, tekniker	—	—	6	6	—	—	—	6
10. klasse, almen	—	—	55	55	4	6	10	65
10. klasse, tekniker	—	—	4	4	—	—	—	4
1. realklasse	10	8	120	138	14	16	30	168
2. realklasse	11	9	142	162	14	15	29	191
3. realklasse	11	8	134	153	9	15	24	177
gymnasieklasser	176	83	•	259	71	•	71	330
særlige klasser	—	—	353 ²	353	—	—	—	353
Antal klasser i alt...	208	125	3 160 ²	3 493	194	290	484	3 977
Antal elever i								
1.-5. grundskoleklasse								
{ drenge	—	245	17 354	17 599	603	1 558	2 161	19 760
{ piger	—	72	17 568	17 640	717	1 505	2 222	19 862
6.-7. klasse, almen								
{ drenge	—	—	1 223	1 223	44	21	65	1 288
{ piger	—	—	1 187	1 187	—	25	25	1 212
6.-7. klasse, boglig								
{ drenge	—	—	1 057	1 057	47	21	68	1 125
{ piger	—	—	1 245	1 245	67	29	96	1 341
6.-7. klasse, udelt								
{ drenge	—	143	4 493	4 636	173	616	789	5 425
{ piger	—	27	4 704	4 731	246	620	866	5 597
8. klasse, almen								
{ drenge	—	—	1 764	1 764	43	123	166	1 930
{ piger	—	—	1 829	1 829	58	124	182	2 011
8. klasse, tekniker								
{ drenge	—	—	84	84	—	—	—	84
{ piger	—	—	24	24	—	—	—	24
9. klasse, almen								
{ drenge	—	—	1 401	1 401	13	89	102	1 503
{ piger	—	—	1 538	1 538	40	109	149	1 687
9. klasse, tekniker								
{ drenge	—	—	92	92	—	—	—	92
{ piger	—	—	19	19	—	—	—	19
10. klasse, almen								
{ drenge	—	—	473	473	11	15	26	499
{ piger	—	—	585	585	18	41	59	644
10. klasse, tekniker								
{ drenge	—	—	69	69	—	—	—	69
{ piger	—	—	8	8	—	—	—	8
1. realklasse								
{ drenge	174	136	1 197	1 507	181	138	319	1 826
{ piger	79	88	1 482	1 649	176	138	314	1 963
2. realklasse								
{ drenge	197	142	1 475	1 814	154	121	275	2 089
{ piger	83	108	1 646	1 837	204	151	355	2 192
3. realklasse								
{ drenge	83	68	1 120	1 271	68	121	189	1 460
{ piger	41	31	1 214	1 286	89	120	209	1 495
gymnasieklasser								
{ drenge	1 861	1 005	•	2 866	385	•	385	3 251
{ piger	1 365	893	•	2 258	542	•	542	2 800
særlige klasser								
{ drenge	—	—	2 822	2 822	—	—	—	2 822
{ piger	—	—	1 506	1 506	—	—	—	1 506
Tilsammen... { drenge	2 315	1 739	34 624	38 678	1 722	2 823	4 545	43 223
{ piger	1 568	1 219	34 555	37 342	2 157	2 862	5 019	42 361
I alt...	3 883	2 958	69 179 ³	76 020	3 879	5 685	9 564	85 584

¹ Se note 1, side 180. ² Heraf 129 hjælpeklasser, 192 observations- og læseklasser, 27 tale-, tunghøre- og svagsynsklasser, 3 spastikerklasser og 2 friluftsklasser. ³ Heraf 1 412 i hjælpeklasser, 2 617 i observations- og læseklasser, 244 i tale-, tunghøre- og svagsynsklasser, 23 i spastikerklasser og 32 i friluftsklasser.

TABEL 224.

Højere læreanstalter og videregående faglige skoler.

Institutions of higher education, senior vocational schools, etc.

	Sko år season	1967-68				1966-67				1965-66			
		Antal elever number of students		Antal kand. (elever) bestået eksamen degrees		Antal elever number of students		Antal kand. (elever) bestået eksamen degrees		Antal elever number of students		Antal kand. (elever) bestået eksamen degrees	
		M. m.	Kv. f.	M. m.	Kv. f.	M. m.	Kv. f.	M. m.	Kv. f.	M. m.	Kv. f.	M. m.	Kv. f.
Københavns universitet¹ University of Copenhagen	¹ / ₉₋₃₁ / ₈												
Immatriculeret v. universitetet <i>number of matriculat.</i>		2217	1556	•	•	1999	1543	•	•	2243	1627	•	•
Almindelig filosof. prøve <i>compulsory exam. of philos.</i>		1574	1066	1753	1011
Studerende ved:													
Det teologiske fakultet <i>faculty of divinity</i>		310	149	27	5	297	132	15	2	294	100	23	3
Det rets- og statsvidenskabelige fakultet <i>faculty of law and economics</i>													
Jura <i>law</i>		2117	990	116	34	1960	888	135	45	1822	770	152	33
Statsvidenskab <i>economics</i>		890	85	34	4	821	64	47	5	768	65	27	3
Sociologi <i>sociology</i>		250	129	—	—	197	113	—	—	163	105	—	—
Forsikringsvid. og stat. <i>insur. science, statistics</i> ..		86	21	5	5	81	17	7	—	80	16	3	2
I alt <i>total</i> ...		3343	1225	155	43	3059	1082	189	50	2833	956	182	38
Det lægevidenskabelige fakultet <i>faculty of medicine</i>		2978	1073	177	49	2797	984	164	43	2634	908	169	24
Det filosofiske fakultet <i>faculty of arts</i>													
Magisterkonferens		825	713	15	3	665	607	18	8
Skoleembedsksam.		2278	2644	71	50	1900	2338	43	32
Cand. psych.		610	766	12	4	450	612	8	5
I alt <i>total</i> ...		3713	4123	98	57	3015	3557	69	45	2815	3343	58	45
Det matemat.-naturv. fakultet <i>faculty of science</i>													
Mat.-fysisk faggruppe <i>math.-physics group</i>		1065	173	64	15
Naturh.-geogr. faggr. <i>nat. hist.-geograph. group</i> .		927	461	39	17
Andre <i>other</i>		205	108	—	—
I alt <i>total</i> ...		2197	742	103	32	1956	668	89	30	1781	585	90	32
Andre studerende <i>other students</i>		346	440	—	—	337	389	—	—	257	354	—	—
Studerende i alt <i>students, total</i> ...		12887	7752	560	186	11461	6812	526	170	10614	6246	522	142
Doktorpromotioner <i>doctor's degrees</i>		•	•	36	3	•	•	42	3	•	•	44	4
Danmarks tekniske højskole <i>Technical University of Denmark</i>	¹ / ₉₋₃₁ / ₈												
Adgangseksamen <i>entrance examination</i>		130	6	•	•	131	2	•	•	123	2	•	•
Indskrevne med mat.-naturv. studentereks. <i>entrance with general certificate</i>		404	20	•	•	385	10	•	•	372	17	•	•
Indskr. med andre eksaminer <i>entr. w. oth. degrees</i> ..		—	—	•	•	—	—	•	•	1	1	•	•
Studiet for kemiingeniører <i>chemical engineers</i>		502	64	88	11	501	57	70	6	475	59	64	9
» » maskiningeniører <i>mechanical engineers</i> ..		669	4	76	—	625	3	58	—	578	3	55	—
» » bygningsingeniører <i>construct. engineers</i> ..		697	21	118	3	705	19	116	1	672	20	85	2
» » elektroingeniører <i>electrical engineers</i> ...		779	11	97	—	759	12	76	2	745	13	102	2
Studerende i alt <i>students, total</i> ...		2647	100	379	14	2590	91	320	9	2470	95	306	13
Doktorpromotioner <i>doctor's degrees</i>		•	•	2	—	•	•	6	—	•	•	3	—
Danmarks ingeniørakademi <i>Academic School of Engineers of Denmark</i>	¹⁵ / ₈₋₃₀ / ₆												
Adgangseksamen <i>entrance examination</i>		108	6	•	•	105	3	•	•	82	2	•	•
Indskrevne med mat.-naturv. studentereks. <i>the general certificate</i>		284	12	•	•	294	16	•	•	189	12	•	•
Studiet for kemiingeniører <i>chemical engineers</i>		161	47	22	10	142	45	23	8	128	40	32	7
» » maskiningeniører <i>mechanical engineers</i> ..		484	5	59	—	451	3	85	1	364	2	41	—
» » bygningsingeniør <i>construct. engineers</i> ...		411	14	42	1	320	14	38	4	221	9	37	—
» » elektroingeniører <i>electrical engineers</i> ...		187	—	30	—	177	—	43	—	157	—	19	—
Studerende i alt <i>students, total</i> ...		1243	66	153	11	1090	62	189	13	870	51	129	7

¹ De under antal elever anførte tal angiver de i efteråret 1967, 1966 og 1965 anmeldte studerende ved universitetet.

TABEL 224 (fortsat).

Højere læreanstalter og videregående faglige skoler.

Institutions of higher education, senior vocational schools, etc.

	Skoleår season	1967-68				1966-67				1965-66			
		Antal elever number of students		Antal kand. (elever) bestået eksamen degrees		Antal elever number of students		Antal kand. (elever) bestået eksamen degrees		Antal elever number of students		Antal kand. (elever) bestået eksamen degrees	
		M. m.	Kv. f.	M. m.	Kv. f.	M. m.	Kv. f.	M. m.	Kv. f.	M. m.	Kv. f.	M. m.	Kv. f.
Den kgl. veterinær- og landbohøjskole <i>Royal Veterinary and Agricultural College</i>	1/8-31/8												
Dyrlæger <i>veterinary surgeons</i>		339	88	42	—	323	71	23	3	340	67	44	5
Landbrugere <i>agronomists</i>		458	9	83	—	441	9	80	2	458	10	93	2
Landinspektører <i>surveyors</i>		148	13	30	3	138	15	17	3	131	14	15	2
Havebrugere <i>horticulturists</i>		84	24	11	5	75	24	13	4	70	26	11	6
Skovbrugere <i>foresters</i>		80	—	12	—	80	—	10	—	80	—	12	—
Mejeribrugere <i>dairy scientists</i>		65	—	9	—	71	—	17	—	68	—	10	—
Licentiatstuderende <i>licentiate students</i>		82	2	12	1	69	3	13	—	59	1	12	—
Andre studerende <i>other students</i>		8	4	—	—	15	14	—	—	15	4	—	—
Studerende i alt <i>students, total</i>		1264	140	199	9	1212	136	173	12	1221	122	197	15
Doktorpromotioner <i>doctor's degrees</i>		•	•	—	—	•	•	—	—	•	•	—	—
Danmarks farmaceutiske højskole <i>Royal Danish School of Pharmacy</i>	1/11-31/10												
Farmaceutisk kandidateksamen <i>pharmacists</i>		155	247	38	44	153	226	47	44	172	216	57	50
Københavns tandlægehøjskole <i>Royal Dental College of Copenhagen</i>	1/9-30/6												
Tandlægeeksamen <i>dental surgeons</i>		412	401	68	64	417	380	54	36	432	361	62	30
Kunstakademiet <i>Academy of Arts</i>													
Malerskolen <i>painting</i>	1/10-30/4	91	55	•	•	89	48	•	•	83	53	•	•
Billedhuggerskolen <i>sculpture</i>	1/10-30/4	23	25	•	•	22	18	•	•	21	20	•	•
Bygningsskolen <i>architecture</i>	1/10-31/6	513	109	61	7	478	92	46	10	476	93	43	1
Det kgl. danske musikkonservatorium <i>Royal Danish Academy of Music</i>	1/1-31/12	166	131	32	23	138	120	20	14	133	97	21	15
Danmarks højskole for legemsøvelser <i>Physical Training Teachers' College of Denmark</i>	15/8-30/6												
1-års kursus for seminarieuddannede lærere og universitetsstuderende <i>one-year course</i>		32	34	32	34	28	25	28	21	28	17	28	17
Første års universitetsstud. <i>1. year students</i>		46	47	38	45	32	47	—	—	47	46	—	—
Andet » » 2. » »		25	43	24	42	40	45	39	38	23	24	23	18
Danmarks sociale højskole ¹ <i>The National Danish School of social Work</i>	1/9-30/6	69	252	21	67	57	228	10	50	42	201	6	37
Jordemoderskolen <i>midwives' school</i>	1/10-30/9	•	104	•	26	•	90	•	22	•	70	•	22
Handelshøjskolen i København <i>Copenhagen School of Commerce</i>	1/8-31/7												
Det alm. erhvervsøkonomiske studium (HA) <i>study of trade-econ.</i>		626	39	122	7	544	33	61	4	526	24	102	33
De erhvervsøkon. specialstudier (HD) (<i>spec. studies of trade-econ.</i>) (afsætningsøkonomi, finansiering og kreditvæsen, forsikring, organisation (inkl. offentlig forvaltning), regnskabsvæsen, udenrigshandel)		2209	72	226	1	1943	46	237	1	797	46	186	4
Handelsvidenskabelig kandidateksamen <i>commercial degree</i>		44	2	9	—	31	—	5	—	9	—	—	—
Handelsvidenskabelig licentiatgrad, <i>commercial licentiate degree</i>		10	—	2	—	10	—	2	—	6	—	—	—
Det erhvervsproglige studium <i>commercial language</i>		10	85	1	1	4	41	—	—	—	—	—	—
Det tresproglige korrespondentstud. <i>corresp. (3 lang.)</i>		21	549	8	184	18	519	3	155	2	469	—	152
De teensprogede korrespondentstud. <i>corresp. (1 lang.)</i>		91	595	18	127	100	530	28	119	119	554	25	131
Translatørstudiet <i>interpreters' school</i>		14	33	1	6	17	48	—	—	23	66	1	1

¹ 2 skoleår, der påbegyndes henholdsvis 1/2 og 1/3. Tallene omfatter socialrådgiveruddannelsen.

(fortsættes)

TABEL 224 (fortsat).

Højere læreanstalter og videregående faglige skoler.

Institutions of higher education, senior vocational schools, etc.

	Skole- år season	1967—68				1966—67				1965—66			
		Antalelever number of students		Beståede eksaminer degrees		Antal elever number of students		Beståede eksaminer degrees		Antal elever number of students		Beståede eksaminer degrees	
		M. m.	Kv. f.	M. m.	Kv. f.	M. m.	Kv. f.	M. m.	Kv. f.	M. m.	Kv. f.	M. m.	Kv. f.
Handelsskoler commercial schools													
Niels Brocks handelsskole													
2-årigt kursus 2 years course	1/8-31/7	373	34	149	12	335	33	128	17	311	43	146	
1-årigt kursus for studenter 1 year course		35	23	34	23	38	27	36	22	30	18	30	
1 » » » elever med handelseksamen		—	—	—	—	40	6	38	6	37	10	37	
Købmandsskoler i øvrigt other merchant-schools													
Købmandsskolens medhjælper-skole classes for shop-assist.	1/8-31/7	85	85	81	80	56	64	44	53	36	36	35	
Dagskole day school													
Skoler for handelslærlinge schools for apprentices													
heraf fagskoler (bank, sparekasse, forsikring m. m.) of which vocational schools of banking, insurance etc.	15/8-30/6	5488	9096	1536	
Købmandsskolens specialskoler middle management		2378	329	1391	148	2822	288	2128	274	1743	137	863	
Valgfri aftenundervisning evening schools in optional subjects		2187	2273	1062	429	2463	2116	1128	479	3227	1613	1181	
Tillægsprøver supplementary examinations		•	•	364	355	•	•	429	283	•	•	549	
Københavns Teknikum Copenhagen Engineering College													
Maskinteknikum mechanical engineers	15/4-31/3	340	—	178	—	535	—	137	—	875	—	163	
Elektroteknikum electrical engineers		180	—	89	—	304	—	108	—	426	—	85	
Husbygningsteknikum building constr. engineers		34	—	—	—	69	1	27	1	92	2	23	
Bygningsteknikum civil engineers		119	1	19	—	141	1	45	—	298	1	30	
Aspirantkursus aspirant course		217	—	•	•	177	—	•	•	•	•	•	
Adgangskursus entrance course		636	1	•	•	501	2	•	•	•	•	•	
Bygningsteknisk studieretning constructional side		55	2	•	•	34	1	•	•	•	•	•	
Elektroteknisk studieretning electrotechnical side		130	—	•	•	•	•	•	•	•	•	•	
Maskinteknisk studieretning mechanical side		116	—	•	•	•	•	•	•	•	•	•	
Produktionsteknisk studieretning side of production		94	—	•	•	•	•	•	•	•	•	•	
Danmarks biblioteksskole Danish school of librarianship													
Folkebiblioteker public libraries	1/9-30/6												
Hovedskolen secondary school		26	66	26	65	13	67	13	67	20	51	20	
Grundskolen primary school		28	100	25	87	28	100	25	87	38	98	30	
Videnskabelige og fagl. bibl. scientific and techn. libr.													
Bibliotekarlinien sect. for librarians		10	6	•	•	—	—	•	•	5	6	•	
Biblioteksass.linien sect. for assist. librarians		3	49	3	48	2	23	2	23	2	21	2	
Danmarks lærerhøjskole Danish teachers' college													
Årskursus ¹ one-year course	1/9-30/6	514	517	•	•	557	469	•	•	588	348	•	
Lærerseminarier training colleges for teachers													
Børnehave- og fritidshjemsseminarier ² training colleges for kindergarten teachers	1/9-15/6	83	582	40	257	86	518	45	257	81	535	33	
Den Suhrske Husmoderskole domestic science train. coll.													
Husassistenternes fagskole vocational school of domestics	1/4-31/3	—	115	—	—	—	133	—	—	—	198	—	
Havebrugshøjskolen „Vilvorde“ horticultural school													
Vinterhold winter term	1/10-31/3	77	14	•	•	73	9	•	•	63	10	•	
Sommerhold summer term	1/4-31/6	22	5	21	5	19	2	19	2	19	2	19	
Borups højskole Borup's high school													
Højskoleundervisningen folk high school tuition	1/8-31/12 1/2-30/6	16	101	•	•	17	103	•	•	9	97	•	
Folkeuniversitetet university extension													
Efterårssemestret autumn term	1/9-1/12	5015	•	•	•	5041	•	•	•	4822	•	•	
Forårssemestret spring term	1/2-1/5	4604	•	•	•	4920	•	•	•	4669	•	•	

¹ Desuden afholdtes i 19^{67/68}, 19^{68/67} og 19^{69/68} korte kurser med henholdsvis 2971, 2243 og 1958 elever.² Frøbelseminariet, Frøbelhøjskolen, Nordl. Montessori Kursus, Seminariet for småbørns pædagoger, Seminariet for fritidspædagoger og Dansk Fritidshjemsseminarium samt fra 2/10 1967 Tårn børnehaveseminarium. (fortsatte)

TABEL 224 (fortsat).

Højere læreanstalter og videregående faglige skoler.

Institutions of higher education, senior vocational schools, etc.

	Skoleår season	1967-68				1966-67				1965-66			
		Antal elever number of students		Beståede eksaminer degrees		Antal elever number of students		Beståede eksaminer degrees		Antal elever number of students		Beståede eksaminer degrees	
		M. m.	Kv. f.	M. m.	Kv. f.	M. m.	Kv. f.	M. m.	Kv. f.	M. m.	Kv. f.	M. m.	Kv. f.
Skolen for ergoterapeuter i Kbh. occupational therap.	1/9-1/7	1	135	1	34	1	108	—	28	1	102	—	34
Teilmanns kursus f. fysioterapeuter physio-therap.	1/2-30/6 1/9-31/1	—	175	—	—	—	165	—	97	—	184	—	87
Københavns navigations-skole¹⁻² Copenhagen Nautical School	1/4-31/3	191	—	63	—	202	—	63	—	197	—	60	—
Styrmandsseksamen <i>mates</i>		121	—	55	—	130	—	70	—	126	—	57	—
Skibsførereksamen <i>shipmasters</i>													
Radiotelegrafistprøverne <i>wireless operators (telegraphists)</i>		111		44		121		40		138		46	
København maskins-kole³ The Copenhagen School of Engineering	1/4-31/3	135	—	117	—	122	—	105	—	105	—	93	—
Maskinmestereksamen <i>exam. of ship's engineers</i>		76	—	59	—	64	—	55	—	56	—	46	—
Udvidet maskinmestereksamen <i>first class cert. of marine engineers</i>		101	1	79	1	121	—	99	—	116	—	103	—
Elektro-installatørprøven <i>electricians certificate</i>		29	—	26	—	21	—	17	—	32	—	30	—
Maskinisteksamen <i>motor tender's certificate</i>		14	—	14	—	10	—	9	—	14	—	14	—
Skibselektrikerprøven <i>marine electricians certificate</i>		34	—	25	—	22	—	17	—	17	—	10	—
Kedepasserprøven <i>boiler-tender's certificate</i>													
Det tekn. selskabs skoler schools of the Technical Society	1/4-31/3												
Teknikeruddannelser													
Bygningskonstruktørskolen <i>builders</i>		295	3	120	—	419	3	87	—	442	2	104	—
Byggeteknik højskole <i>builders highschool</i>		125	3	•	•	35	—	•	•	•	•	•	•
Kunsthåndværker- og kunstindustriskolen ⁴ <i>school for artistic handicrafts and applied art</i>		138	353	29	53	218	519	34	81	192	588	35	86
Guldsmedehøjskolen <i>goldsmiths highschool</i>		10	4	—	—	10	2	6	2	11	3	—	—
Kursus for tekniske assistenter <i>tech. assistants</i>		212	295	59	86	206	230	64	62	208	256	39	95
» » maskinteknikere <i>ass. engineers</i>		74	—	22	—	101	—	54	—	128	—	41	—
» » konfektionsassistenter <i>garments ass.</i>		13	32	2	8	•	•	•	•	•	•	•	•
Bygningsteknik værkstedsskole <i>work school</i>		178	5	•	•	89	4	•	•	36	3	•	•
Lærlingskoler schools for apprentices													
De grafiske skoler <i>graphic schools</i>		1623	40	•	•	1586	64	•	•	1771	63	•	•
Øvrige lærlingskoler <i>other</i>		4960	545	•	•	5119	549	•	•	5321	551	•	•
Frederiksberg tekniske skole													
Dagskolen ⁵ <i>day-school</i>	1/4-31/3	4333	178	37	30	4116	165	28	31	3738	175	30	31
Aftenskolen ¹ <i>evening-school</i>		177	156	•	•	15	170	•	•	301	152	•	•
Eksamenskursus examination courses													
Statens og hovedstadskom.s kursus	1/8-31/7	266	245	101	78	296	282	113	92	297	300	108	110
Studentereksamen <i>gymnasium</i>		51	62	56	—	64	57	28	26	56	65	27	32
Realeksamen <i>senior high school</i>													
Akademisk Studenterkursus <i>academic course præparing for matriculation</i>	1/8-31/7	601	345	171	121	545	358	269	—	541	385	•	•
Studentereksamen <i>gymnasium</i>		91	59	103	—	129	132	60	53	173	142	•	•
Realeksamen <i>senior high school</i>													
Andre kursus <i>other courses</i>	1/8-31/7	500	385	181	148	520	373	161	137	316	814	•	•
Studentereksamen ⁶ <i>gymnasium</i>	1/8-31/7	847	686	654	—	683	528	301	239	•	•	•	•
Realeksamen <i>senior high school</i>													
		Antal elever nb. of students	Elevtimer nb. of hours	Antal elever nb. of students	Elevtimer nb. of hours	Antal elever nb. of students	Elevtimer nb. of hours	Antal elever nb. of students	Elevtimer nb. of hours	Antal elever nb. of students	Elevtimer nb. of hours	Antal elever nb. of students	Elevtimer nb. of hours
Teknologisk institut Institute of Technology	1/4-31/3												
Dagkursus { ordinære kursus <i>ordinary</i>		3 071	463 670	3 345	455 030	3 063	412 350						
Day-courses { specielle » <i>special</i>		—	—	—	—	81	2 588						
{ håndværkerstævner <i>craftsmen's courses</i>		266	3 888	429	6 524	504	7 882						
Aftenkursus <i>evening-courses</i>		2 851	276 331	3 218	294 952	2 792	288 114						
Provinskursus <i>provincial courses</i>		3 996	158 010	2 653	85 532	2 386	65 843						
Faglige foredrag <i>vocational lectures</i>		5 800	•	2 553	•	1 641	•						
Korrespondance kursus <i>correspondance courses</i>		243	•	275	•	290	•						

¹ Der afholdes ingen afgangsprøver. ² Tallene omfatter kun skolens egne elever. ³ Ved antal elever forstås de, der indstillede sig til eksamen. ⁴ Skoleåret går fra 1/8-31/6. ⁵ Der afholdes kun afgangsprøve i skolen for boligindretning og elektronikteknikere. ⁶ Omfatter Københavns studenterkursus og Ahms kursus samt fra 1966/67 også Gentofte studenterkursus og Toftegård statskursus.

TABEL 225.

Kommunale aften- og ungdomsskoler.
Municipal continuation classes and voluntary juvenile schools.

	Antal elever <i>number of students</i>								
	København			Frederiksberg			Gentofte		
	Mænd <i>males</i>	Kvinder <i>females</i>	I alt <i>total</i>	Mænd <i>males</i>	Kvinder <i>females</i>	I alt <i>total</i>	Mænd <i>males</i>	Kvinder <i>females</i>	I alt <i>total</i>
Kommunale aftenskoler¹ ¹ / ₁₀ 1967 — ³¹ / ₃ 1968 <i>municipal evening schools</i>									
Sprog og handelsfag <i>languages and commercial subjects</i>	1 524	3 950	5 474	490	1 691	2 181	600	1 925	2 525
Alm. skolefag <i>ordinary school subjects</i>	1 814	727	2 541	432	1 33	565	179	118	297
Husgerning <i>cooking, housekeeping etc.</i>	96	790	886	36	285	321	38	420	458
Kjolesyning og boligindr. <i>dressmak. and home design</i>	24	2 590	2 614	—	760	760	—	459	459
Tegning <i>drawing</i>	149	611	760	40	53	93	3	16	19
Slejd og bogbinding <i>carpentry and bookbinding</i>	993	606	1 599	302	191	493	145	96	241
Aftenhøjskole <i>evening high school</i>	535	1 136	1 671	105	400	505	308	866	1 174
Gymnastik og svømning <i>gymnastics and swimming</i> ...	317	1 366	1 683	191	389	580	—	266	266
Andre fag <i>other subjects</i>	—	—	—	206	1 923	2 129	401	1 651	2 052
I alt <i>total</i> ¹ / ₁₀ 1967— ³¹ / ₃ 1968...	5 452	11 776	17 228	1 802	5 825	7 627	1 674	5 817	7 491
» ¹ / ₁₀ 1966— ³¹ / ₃ 1967...	5 698	12 679	18 377	1 498	4 566	6 064	1 510	5 662	7 172
Den kommunale ungdomsskole for 14-18 årige <i>the municipal juvenile school for unskilled students</i> <i>of 14-18 year</i>									
Antal elever ved skoleårets begyn- } 1967-1968... delse <i>numb. of stud. at beg. of terms</i> { 1966-1967...	1 164	2 171	3 335	456	1 044	1 500	181	355	536
	860	1 830	2 690	502	812	1 314	168	295	463

¹ Opgørelsen vedrører holdenes størrelse ved begyndelsen af 5. undervisningsuge. Det bemærkes, at elevtallene er bruttotal, idet samme elev kan være indtegnet på flere hold.

TABEL 226.

Private anerkendte aftenskoler.¹
Private authorized evening schools.

	Antal hold <i>number of classes</i>		Undervisningstimer <i>number of hours</i>		Elever <i>number of pupils</i>	
	1967-68	1966-67	1967-68	1966-67	1967-68	1966-67
	København					
Arbejdernes oplysnings forbund (AOF).....	1 062	846	52 782	40 185	22 146	17 071
Folkeligt oplysnings forbund (FOF).....	761	674	39 405	32 778	17 490	16 204
Folkeuniversitetet ²⁻³	246	200	5 804	4 836	6 779	5 559
Frit oplysnings forbund ²	43	77	1 304	1 859	772	1 348
Invalideredes oplysnings-forbund.....	13	14	592	654	330	340
Dansk røde kors.....	13	15	514	625	237	236
Skt. Petri aftenhøjskole.....	12	9	395	326	264	149
Social aftenskole (D. K. P.).....	5	9	159	244	92	166
Barneplejeskolen.....	11	10	418	380	275	254
Tingluti.....	8	20	233	601	150	441
Ensomme gamles Værn.....	125	40	3 091	889	2 649	780
Oplysningsforbundenes fælleskursus.....	33	—	2 890	—	542	—
Ældre klubbernes samvirke.....	22	—	1 089	—	654	—
Fællesrådet for danske tjenestemænd og funktionærer	8	—	160	—	128	—
Andre <i>other</i>	39	36	1 171	1 116	925	817
I alt <i>total</i> ...	2 401	1 950	110 007	84 493	53 433	43 365
Frederiksberg						
Arbejdernes oplysnings forbund (AOF).....	115	109	7 627	6 555	2 354	1 838
Folkeligt oplysnings forbund (FOF).....	117	107	6 390	5 274	2 142	1 978
Liberalit oplysningsforbund.....	4	—	96	—	61	—
Andre <i>other</i>	2	7	46	308	24	138
I alt <i>total</i> ...	238	223	14 159	12 137	4 581	3 954
Gentofte						
Arbejdernes oplysnings forbund (AOF).....	36	42	1 852	1 956	629	794
Folkeligt oplysnings forbund (FOF).....	89	70	4 435	3 426	1 834	1 670
Svagføres skoleforening.....	2	2	100	100	50	49
Andre <i>other</i>	—	1	—	58	—	14
I alt <i>total</i> ...	127	115	6 387	5 540	2 513	2 527

¹ Omfatter kun de aftenskolehold, der er anerkendt som tilskudsberettigede i h. t. aftenskoleloven. ² Skolen er delt i to semestre à 3 mdr. Mange af eleverne deltager i begge semestre, og elevtallets størrelse må ses i forhold hertil. ³ Tallene omfatter kun sprogkursus.

TABEL 227.

De offentlige biblioteker. *Public libraries.*

A. Videnskabelige og faglige biblioteker <i>Scientific and technical libraries</i>	Udlånte bøger <i>books lent</i>	Fremtag- ne bind fra maga- sin til læsesalen <i>books used in reading rooms</i>	Bind ved årets slutning <i>number of volu- mes at the end of the year</i>	Samlet ud- gift til ind- køb og ind- binding af bøger <i>expenditure</i>	Personale <i>staff</i>	
					antal biblio- tekarer <i>librari- ans</i>	antal andre beskæf- tagede <i>other</i>
1967-68				1000 kr.		
Det kgl. bibliotek <i>Royal Library</i>	81 664	45 715 ¹	* 1700 000 ²	3042	63	260
Universitetsbiblioteket { 1. afdeling <i>1st department</i>	28 178	25 979 ³	390 000	193	8	22
University Library { 2. afdeling <i>2nd department</i>	78 176	11 264	443 073 ⁴	1 382	16	57
Arbejderbevægelsens bibliotek og arkiv	3 487	•	42 366	12	1	4
Arbejds- og socialministeriets bibliotek <i>Library of the Ministry of Social Affairs</i>	21 104	7 338	65 549	48	2	5
Botanisk centralbibliotek <i>Central Botanical Library</i>	4 342	...	* 76 000	157	1 ¹ / ₂	5
Byggeteknisk Studiearkiv <i>Study-records for building methods</i> ..	16 025	40 000	10 600	...	—	22 ¹ / ₂
Danmarks Statistiks bibliotek <i>Danmarks Statistic Library</i> ...	8 645	2 872	* 88 000	22	—	3
Danmarks tekniske bibliotek <i>National Technical Library</i> ...	98 853	10 359 ⁵	248 621 ⁶	1 392	15	78 ¹ / ₂
Folketingets bibliotek <i>Parliamentary Library</i>	3 145	5 214	64 000	23	3	6
Handelshøjskolens bibliotek <i>Library of the Copenhagen School of Commercial Science</i>	28 745	8 156	66 317	228	2	7
Det kgl. garnisonsbibliotek <i>Royal Garrison Library</i>	9 000	...	74 400	93	4	5
Den kgl. veterinær- og landbohøjskoles bibliotek <i>Library of the Royal Veterinary and Agricult. College</i>	25 634	4 452	282 157	343	5	14
Kunstakademiets bibliotek <i>Library of the Academy of Fine Arts</i>	9 604	14 761	51 033 ⁷	99	4	5
Kunsthindustrimuseets bibliotek <i>Library of the Museum of Applied Art</i>	3 037	11 810	46 635	47	2	6
Marinens bibliotek <i>Naval Library</i>	2 466	•	41 800	10	1	3
Statens pædagogiske studiesamling <i>National Educational Study Collection</i>	25 671	2 484	151 924	102	8	23
Teknologisk institutets bibliotek <i>Library of the College of Technology</i>	14 439	8 496	103 413	51	1	4

B. Kommunebiblioteker <i>municipal libraries</i>	Biblio- teker <i>libraries</i>	Udlånte bøger <i>books lent</i>	heraf		Besøgende på læse- salene <i>frequenters of reading rooms</i>	Bind ved årets slutning <i>number of volumes at the end of the year</i>	Samlet udgift til indkøb og indbinding af bøger <i>expenditure</i>
			oplysende litteratur <i>literature of general information</i>	skøn- litteratur <i>fiction</i>			
1967-68							1000 kr.
København							
Kommunebiblioteker <i>municipal libraries</i>							
Afdelingen for voksne ⁸ <i>adults</i>	20 ⁹	2 947 675	1 190 861	1 756 814	150 842 ¹⁰	795 935	3 000
» » børn <i>children</i>	16 ⁹	539 858	125 673 ¹¹	515
Kommuneskolernes elevbibl. <i>libraries for pupils in municipal schools</i>	80 ⁹	771 438 ¹²	201 688	569 750	37 852	737 029 ¹¹	1 019
Frederiksberg							
Kommunebiblioteker <i>municipal libraries</i>							
Kommunale børnebiblioteker <i>municipal children's libraries</i>	8	581 825	231 981	349 844	102 799	242 319	528
Kommuneskolernes elevbibl. <i>libraries for pupils in municipal schools</i>	5	229 804	122 341	107 463	7 985	} 234 060	354
	14	193 143	27 231	165 912	31 294		
Gentofte							
Kommunebiblioteker ¹³ <i>municipal libraries</i>							
Kommunale børnebiblioteker <i>municipal children's libraries</i>	7	829 886	330 641	499 245	100 569	261 334	868
Kommuneskolernes elevbibl. <i>libraries for pupils in municipal schools</i>	1	41 109	9 413	31 696	3 301	16 714	100
	14	109 533	147 340 ¹⁴	190

¹ Fra kort- og billedsamlingen er der fremtaget ca. 20000 blade til brug på læsesal og til affotografering. Afdelingen har haft i 100 besøgende. ² Endvidere besidder biblioteket 52 300 håndskrifter, 919 hyldemeter orientalske bøger og håndskrifter og 1 645 500 kort, billeder m.v. samt 1 704 hyldemeter noder. ³ Heraf 12 913 aviser. ⁴ Endvidere besidder biblioteket en samling på 399 125 disputatser. ⁵ Ekskl. 28 979 bind på bibliotekets afd. i Lyngby. ⁶ Herunder 23 094 bind på bibliotekets afd. i Lyngby. ⁷ Ekskl. ca. 80 000 arkitekturtegninger og ca. 39 500 arkitekturfotografier. ⁸ I tallene for udlån og bogbestand er medregnet patient- og kasernebiblioteker m. v. ⁹ Antal afdelinger. ¹⁰ Besøgende i hovedbibliotekets læsesale. ¹¹ Ekskl. 58 926 bind i fællesbogsamlingen. ¹² Desuden blev udlånt 61 974 bind til undervisningsbrug fra en fællesbogsamling. ¹³ I tallene for udlån og bogbestand er medregnet patient- og kasernebiblioteker m. v. samt centralbibliotekets udlånsvirksomhed til bibliotekerne i Københavns amtsrådskreds. ¹⁴ Klassesæt og lærerbiblioteker er medregnet.

TABEL 228.

Tivoli og Zoologisk have. *Tivoli and zoological garden.*

År year	Tivoli					Zoologisk have <i>zoological garden</i>		
	Antal almindelige besøgende <i>visitors</i>	Antal abonnenter <i>subscriptions</i>	Indtægt af almindelige besøgende <i>income from visitors</i>	Indtægt af abonnenter <i>income from subscriptions</i>	Samlet indtægt af besøgende <i>total income</i>	Antal betalende besøgende <i>paying visitors</i>	Fribesøg af skolebørn med lærere <i>free entrance for school-children and masters</i>	Bruttoindt. v. billet salg og abonnement <i>total gross income</i>
			1000 kr.	1000 kr.	1000 kr.			1000 kr.
1968	4 262 770	20 198	7 421	619	8 040	1 180 013 ¹	ca. 71 000	5 643
1967	4 354 246	17 362	7 412	591	8 003	912 806	ca. 71 000	5 361
1966	4 225 424	16 746	6 806	574	7 380	886 638	ca. 72 000	4 204
1961-65 gnsrl. <i>average</i>	4 220 108	16 649	5 956	508	6 464	1 071 149	ca. 68 980	2 975
1956-60 » »	4 229 910	16 654	3 956	389	4 345	1 151 836	80 607	1 915

¹ Heraf 327 313 besøg på årskort.

ANM. Bestanden i zoologisk have udgjorde pr. ³¹/₁₂ 1968 i alt 2 263 dyr, hvoraf 632 pattedyr, 1 335 fugle, 175 krybdyr, 33 padder, 67 fisk og 21 hvirvelløse dyr. Antallet af dyrearter og -racer var 667, hvoraf 120 pattedyr, 478 fugle, 49 krybdyr, 11 padder, 6 fisk og 3 hvirvelløse dyr.

TABEL 229.

Biografer. *Cinemas.*

1967	31. december		Kalenderåret <i>year</i>						
	Antal biografer <i>number of cinemas</i>	Antal siddepladser <i>number of seats</i>	Antal forestillinger <i>performances</i>	Antal forestillinger pr. biograf <i>performances per cinema</i>	Antal solgte billetter <i>tickets sold</i>	Billetindtægt <i>income from sales of tickets</i>	heraf indbetalt billetafgift <i>tickets tax</i>	Billetindtægt pr. biograf <i>sales of tickets per cinema</i>	Udnyttelsesgrad ¹ <i>exploitation</i>
København					1000 stk.	1000 kr.	1000 kr.	1000 kr.	%
Indre by ²	12	11 144	17 767	1 534 ³	4 320	30 862	5 735	2 665 ³	29,4
„Broerne“	9	7 578	9 654	1 073	2 274	13 507	2 570	1 501	26,8
Valby, Brønshøj, Sundbyerne og Amagerbro	9	7 281	6 952	772	1 217	6 604	1 247	734	21,6
I alt total 1967...	30	26 003	34 373	1 162 ³	7 811	50 973	9 552	1 723 ³	27,1
» » 1966...	30	26 111	35 819	1 125	8 522	47 149	6 820	1 481	28,7
Frederiksberg	7	5 740	5 009	742 ⁴	1 327	11 125	2 050	1 648 ⁴	31,2
Gentofte	5	2 998	3 522	704	477	3 008	583	602	23,0
Hovedstaden i alt <i>the capital, total</i> 1967	42	34 741	42 904	1 038 ⁵	9 615	65 106	12 125	1 575 ⁵	27,4
» » » » » 1966	42	34 937	44 475	1 015	10 319	58 951	8 585	1 345	•
Biografer med <i>cinemas with</i> 200-499 siddepladser ² <i>seats</i>	5	1 905	7 267	1 453	719	3 603	656	721	27,5
500-799 » »	19	13 016	18 676	996 ⁴	3 483	22 885	4 196	1 221 ⁴	27,4
800-999 » »	10	8 529	8 298	830	1 779	10 526	2 023	1 053	25,3
1000 » » og derover <i>and over</i>	8	11 291	8 663	1 143 ³	3 634	28 092	5 250	3 706 ³	28,5
over 1000 forestillinger <i>over 1000 performances</i>	15	13 622	23 224	1 548	5 704	40 049	7 469	2 670	29,0
under 1000 forestillinger ⁶ <i>under 1000 performances</i>	25	18 774	18 626	745	3 413	20 205	3 783	808	24,3

¹ D. v. s. det procentvise forhold mellem antallet af solgte og udbudte billetter. ² Herunder biografen „Den vide Verden“ (DSB-kino).³ World Cinema, der kun spillede en del af året, er regnet som ⁷/₁₂ biograf. ⁴ Rialto teatret, som kun spillede en del af året, er regnet som ⁹/₁₂ biograf. ⁵ Rialto teatret og World Cinema, der tilsammen spillede 16 mdr., er regnet som ¹/₃ biograf. ⁶ Eksklusive Rialto teatret og World Cinema, der kun spillede en del af året.

ANM. 1. I omegnskommunerne fandtes den 31. dec. 1967 i alt 18 biografer, nemlig 3 i Lyngby-Taarbæk, 2 i Søllerød, 2 i Hørsholm samt 1 i hver af kommunerne, Ballerup, Birkerød, Brøndbyerne, Dragør, Gladsaxe, Glostrup, Herlev, Høje-Taastrup, Rødovre, Tårnby og Værløse. De 18 biografer, der spillede i 1967, gav i alt 12 000 forestillinger og solgte 1 540 000 billetter med en samlet billetindtægt på 7 517 000 kr., hvoraf billetafgiften udgjorde 1 069 000 kr. I Farum, Herstederne, Hvidovre, Store Magleby og Vallensbæk fandtes ingen biografer i 1967.

ANM. 2. Fra 3. juli 1967 er merværdiafgiften (MOMS) indregnet i billetindtægten.

TABEL 230.

Det kongelige teater¹.

The Royal Theatre.

I årets løb opførtes <i>performances during the season.</i>	1967-68	1966-67	Samlet personale total staff	1967-68	1966-67
	Skuespil <i>play</i>	16		13	Skuespil <i>play</i>
Opera <i>opera</i>	21	20	Opera <i>opera</i>	38	36
Ballet <i>ballet</i>	28	21	Ballet <i>ballet</i>	91	84
I alt total... ..	65	54	Operakor <i>opera chorus</i>	57	53
			Kapelmusikere <i>member of the orchestra</i>	103	103
			Adm. og teknisk personale ⁵ <i>adm. and technical</i>	403	389
			I alt total... ..	739	714
Antal forestillinger ² <i>number of performances</i>			Antal solgte billetter <i>tickets sold</i> 1000	450	463
Skuespil <i>play</i>	273	287	heraf abonnenter <i>subscriptions</i>	184	178
Opera <i>opera</i>	111 ³	114 ³	Antal tilskuere <i>spectators</i> 1000	495	506
Ballet <i>ballet</i>	104	91	Indtægt ved billet salg ⁶ <i>income from sales of tickets</i> 1000 kr.	6 664	7 037
Blandede ⁴ <i>mixed</i>	30	20			
I alt total... ..	518	512			

¹ Den Gamle Scene og den Nye Scene. ² Herudover er der i provinsen og Sydslesvig i 1967-68 givet 52 forestillinger, samt på Gamle Scene som musik- og balletfestival i anledning af Københavns 800 års jubilæum 15 forestillinger uden for den normale sæson. Endvidere under gæstespil på Covent Garden, London, 3 balletforestillinger. I 1966-67 gaves 50 forestillinger i provinsen og Sydslesvig samt under gæstespil i Stockholm 2 operaforestillinger, i Helsingfors 2 skuespilforestillinger og i Warszawa 6 balletforestillinger. ³ Der opførtes ingen operetteforestillinger. ⁴ D. v. s. forestillinger omfattende mere end een kunstart. ⁵ Til teknisk personale er medregnet månedslønnede sceneteknikere og fast ugelønnet personale. ⁶ Hertil kommer for 1967-68 og 1966-67 øvrige indtægter henholdsvis 1 915 000 kr. og 1 936 000 kr.

ANM. 1. Forskellen mellem antal solgte billetter og antal tilskuere skyldes væsentligst fribilletter til kommuneskoleelever fra hele landet.

ANM. 2. I København og Frederiksberg var pr. 1/4 1968 antallet af licensbetalende radiolyttere 49 853 (uden fjernsyn) og antallet af licensbetalende fjernseere (også med radio) 225 238.

TABEL 231.

Trav-, galop- og cyklebaner.

Trotting courses, turf, and bicycle-race courses.

	1968				1967			
	Antal løbsdage <i>number of racing days</i>	Antal almindelige besøgende <i>number of visitors</i>	Bruttoindtægt af besøgende <i>gross income</i>	Samlet totalisatoromsætning <i>totalisator turnover</i>	Antal løbsdage <i>number of racing days</i>	Antal almindelige besøgende <i>number of visitors</i>	Bruttoindtægt af besøgende <i>gross income</i>	Samlet totalisatoromsætning <i>totalisator turnover</i>
Traverbanen i Charlottenlund	42	178 915	687 302	27 889 143	42	291 377	719 294	26 676 628
Travbanen på Amager	52	136 889	481 432	26 919 323	51	132 944	451 321	23 322 533
Galopbanen i Klampenborg..	36	139 278	323 570	12 585 371	38	130 651	309 258	12 022 278
Cyklebanen i Ordrup	52	80 000*	193 000	3 513 294	47	60 000*	140 000	3 194 693

TABEL 232.

Dansk tipstjeneste og brevduetotalisatorer.

Danish football pools and totalizators for carrier-pigeons.

	Dansk tipstjeneste <i>danish football pools</i>					Brevduetotalisatorer <i>totalizators for carrier-pigeons</i>			
	København og Frederiksberg					Sdr. Fasanvej		Damhuskroen	
	Spilleuger <i>playing-weeks</i>	Antal tipskuponer <i>pools coupons</i>	Antal rækker <i>number of rows</i>	Indskudsbeløb ¹ <i>payment invested</i>		Løbsdage <i>racing days</i>	Samlet omsætning <i>betting turnover</i>	Løbsdage <i>racing days</i>	Samlet omsætning <i>betting turnover</i>
		1000	1000	1000 kr.		1000 kr.		1000 kr.	
1/7 1967-30/6 1968.....	51	12579	136984	41095	1968.....	15	4700	16	5326
1/7 1966-30/6 1967.....	48	12410	131249	39375	1967.....	14	5483	14	5080
1/7 1965-30/6 1966.....	46	12050	110770	33231	1966.....	14	5494	14	5383
1/7 1964-30/6 1965 ²	46	11204	96712	29014	1965.....	14	5144	13	5122
1/7 1963-30/6 1964.....	48	11125	92243	27673	1964.....	14	5263	13	4638
1/7 1962-30/6 1963.....	44	9307	75790	22737	1963.....	14	5396	12	4687
1/7 1961-30/6 1962.....	45	9748	76661	22998	1962.....	13	4502	12	3963

¹ Inkl. statsafgift. ² Udover de normale spilleuger var der 1 uge med olympiadetipning med 217 800 tipskuponer, 1 947 400 rækker og indskudsbeløb på 584 200 kr. i København og på Frederiksberg.

TABEL 233.

Besøg på museer og udstillinger. *Visits to museums and exhibitions.*

Antal besøgende <i>number of visitors</i>	1968	1967	1966	Antal besøgende <i>number of visitors</i>	1968	1967	1966
	Museer og samlinger <i>museums and collections</i>					(fortsat)	
Amagermuseet ¹	* 2300 ²	— ²	— ²	Musikhistorisk museum . . .	4965	5870	4969 ⁴
Arbejderbeskyttelse ¹ , udstillingen for	4743	5179	5235	Nationalmuseet:			
Bakkehusmuseet	* 3600	* 3500	* 3500	Prinsens Palais	268900	320600	261319
Biologisk samling	4816	5813	5528	Afdelingen i Brede	* 63000 ⁵	* 26400 ⁵	•
B&W-museet	* 18000	* 16000	* 15000	Frihedsmuseet	165800	164100	163900
Brøste's samling	57419	38348	29840	Frilandsmuseet	132671	132371	131106
Carl Claudius musik-historiske samling	270	260	450	Nyboders mindestuer	1125	1325	1375
Carlsberg museum ⁹	* 100000	* 100000	* 100000	Ny Carlsberg glyptotek . . .	157990	173229	145127
Christiansborg slot:				heraf på betalingsdage	59291	60776	49151
Repræsentationslokaler . . .	68530	62950	95019	Ordrupgårdsamlingen	* 8000	* 7500	* 7500
Folketinget	20838	20970	18300	Orlogsmuseet	8883	10697	9022
Ruinerne under Christiansborg	22882	30325	25481	Post- og telegrafmuseet ¹ . . .	21919	25402	25577
Danmarks akvarium	255703	268315	261347	Rundetårn, ¹ dagbesøg	84649 ⁶⁻⁷	•	112498 ⁷
Danske kongers kronologiske samling, Rosenborg	103378	92590	102394	» aftenbesøg	7348 ⁶⁻⁸	•	10229 ⁸
Davids samling	* 12000	* 12500	* 12500	» skoler og selsk.	12861 ⁶	•	25638
Dragør museum	3184	4693	4777	Statens museum for kunst . .	• ⁹	• ⁹	11685 ⁹
Filmmuseum ⁷ , Det danske . .	32285	32622	3898	Afdelingen på Kastelsvej . .	8459	11419	10568 ¹⁰
Hirschsprungske saml., Den	10429	11002	12362	Teaterhistorisk museum	22322	21376	22847
Jagt- og skovbrugsmuseet . .	16721	20233	16703	Thorvaldsens museum	64062	78269	70986
Jernbanemuseet	567	880	750	heraf på betalingsdage	15283	17882	15421
Kunstudustrimuseet	46364	55761	69049	Tøjhusmuseet	64715	66191	60012
Københavns bymuseum ¹ . . .	76972	85011	78457	Wesselstuen	508	199	366
Københavns rådhus: ¹				Zoologisk museum	• ¹¹	29772 ¹¹	34920
Omvisning	5394	6287	6654	Øregård museum	2669	3793	3517
Tårnet	44706	44787	41364	Udstillinger exhibitions			
Jens Olsens verdensur	31576	31587	33321	Charlottenborg	28244	32122	37277
Landbrugsmuseum ⁷ , Dansk . .	11333	11806	13299	heraf betalende besøgende . . .	9244	13122	14277
Mineralogisk museum	4974	5396	5719	Den frie udstilling	* 6000 ¹²	* 5200 ¹²	* 11250 ¹²
				Grønningen	* 11500	* 12300	* 13000

¹ Tallene er for regnskabsårene 19⁶⁸/69, 19⁶⁷/68 og 19⁶⁶/67. ² Lukket 1/2 1965 — medio september 1968 på grund af ombygning. ³ Inkl. besøgende på bryggerierne. ⁴ Lukket 3/4 1965—24/9 1966. ⁵ Særdstilling om sommeren. ⁶ Åbnet juni 1968 efter reparationsarbejder. ⁷ Herunder samlingen. ⁸ Herunder observatoriet. ⁹ Lukket fra 1/3 1966 på grund af ombygning. ¹⁰ Lukket 6/3—12/6 1966 på grund af flytning. ¹¹ Museet lukket 1/11 1967. ¹² Kun betalende besøgende.

TABEL 234.

Dagbladenes og ugebladenes oplagstal.¹*Circulation of daily newspapers and weekly papers.*

Dagblade <i>daily newspapers</i>	1967		1968		Ugeblade <i>weekly papers</i>	1967		1968	
	2. halvår <i>2nd half-year</i>	1. halvår <i>1st half-year</i>	2. halvår <i>2nd half-year</i>	1. halvår <i>1st half-year</i>		2. halvår <i>2nd half-year</i>	1. halvår <i>1st half-year</i>	2. halvår <i>2nd half-year</i>	
Hverdage <i>week-days</i>									
Aktuelt	35 820	36 313	34 572	36 313	Alt for damerne	172 774	151 862	165 393	151 862
Berlingske Tidende	166 108	167 063	160 382	167 063	Anders And & Co.	185 249	188 958	195 399	188 958
Berlingske Aftenavis	19 028	19 408	17 345	19 408	Billed-bladet	168 380	199 541	198 686	199 541
B.T.	178 871	185 920	186 742	185 920	Dansk Familieblad	95 768	86 901	81 945	86 901
Børsen	7 055	6 950	6 842	6 950	Illustreret Familie Journal . .	340 321	328 194	321 101	328 194
Ekstrabladet	150 446	165 362	176 480	165 362	Femina	82 631	89 682	85 591	89 682
Information	19 284	20 705	21 067	20 705	Hendes Verden	129 213	124 527	115 222	124 527
Kristeligt Dagblad	17 187	16 807	16 784	16 807	Hjemmet	257 242	235 413	238 119	235 413
Land og Folk	5 668	5 778	5 528	5 778	Hus og Hjem	22 257	20 944	20 032	20 944
Politiken	140 432	139 879	132 851	139 879	Se og Hør	168 315	185 567	168 838	185 567
					Søndags-B.T.	249 954	247 948	248 833	247 948
Søndage <i>sundays</i>					Tidens Kvinder	38 502	35 285	31 737	35 285
Aktuelt	102 552	113 082	122 314	113 082	Ude og hjemme	111 771	108 435	107 543	108 435
Berlingske Tidende	320 652	326 338	320 884	326 338					
Land og Folk	9 314	9 308	8 567	9 308					
Politiken	245 738	243 970	234 389	243 970					

¹ D. v. s. det gnsrl. daglige eller ugentlige nettooplag for blade tilsluttet Dansk salgs- og reklameforbunds oplagskontrol.

TABEL 235.

Idrætsanlæg i København, Frederiksberg og Gentofte.

Athletic establishments in Copenhagen, Frederiksberg, and Gentofte.

Idrætsanlæg 1964	Anlægs- gelsesår year of foundation	Areal area	Antal baner number of grounds			Antal klub- ber number of clubs	Aktive med- lem- mer active members	Antal kampe ¹ number of matches	Kampbaner med entré sport grounds with entrance-fee		Kom- munens tilskud municipal grants
			Fod- bold football	Atle- tik ath- letics	Tennis lawn tennis				Antal kampe number of matches	Antal tilskuere number of spectators	
København		ha								kr.	
Bavnehøjbanerne	1950	2,5	2	—	—	2	200	150	—	67 500	
Bellaahøj friluftsbad og hal ..	1960	2,0	— ²	—	—	—	—	—	—	1 193 000	
Brønshøj Kirkevej	1954	1,0	1	—	—	2	350	110	—	13 000	
Engdraget	1929	4,0	3	—	—	1	300	150	—	35 000	
Fælledparken og Fælled- klubløkalerne ³	1919/55	8,0	12	—	—	8	1 150	600	—	186 000	
Gadelandet	1954	1,8	1	—	—	—	—	27	3 033	35 000	
Genforeningspladsen	1922	4,3	1 ⁴	1	8	12	900	250	24	1 833	132 000
Hareskovvejen	ikke færdig	15,3	2	1	—	11	600	—	—	72 000	
Klosterbanen	1909	1,0	1	—	—	—	—	2	—	82	12 500
Kløvermarken	1950	30,0	16	—	2	20	1 100	1 000	—	—	141 000
Ryparksbanerne	1936	5,9	3 ⁵	—	6	50	1 500	800	—	—	204 000
Rådvaadsvej	1932	2,0	3	—	—	2	100	...	—	—	—
Stadion, Østerbro (Banen ved Øster Allé)	1911/12	9,5	2	—	—	10	500	—	114	801 421	—
Sundby idrætspark	1923	20,0	9 ⁶	1	6	50	1 700	1 200	54	26 932	320 000
Valby »	1942	70,0	24	1	—	60	3 500	3 000	36	8 335	630 000
Vanløse »	1946	5,0	4	—	—	2	350	200	49	38 580	127 000
Vigerslevparken	1957	omkl. hus	—	—	—	2	150	—	—	—	16 500
Østerbro Svømmehal	1930	...	—	—	—	—	—	—	620 000
Akademisk Boldklub	1921	1,9	3 ⁷	—	7	1	2 050	...	40	...	—
Boldklubben af 1893	1901/11	3,5	2	—	14 ⁸	1	1 000	240	—	—	—
K. F. U. M.	1920	7,0	3	1	4	1	750	220	11	6 000	—
I alt total ...	•	194,7	92	4	47	235	16 200	7 920	357	886 216	3 804 500
Frederiksberg											
Jens Jessens Vej	1943	10,3	10	—	—	9	2 600	580	—	—	152 000
Sønderjyllands Allé	1921/25	3,4	1	1	—	16	2 500	80	60	18 000	251 000
Københavns Boldklub	1914/38 ⁹	7,1	3 ¹⁰	—	35 ¹¹	1	2 200	200	—	—	—
I alt total ...	•	20,8	14	1	35	26	7 300	860	60	18 000	403 000
Gentofte											
Gentofte kommunes stadion.	1942	17,3	3 ¹²	1	—	5	537	320 ¹⁴	52	24 566	553 000
Krøyersvej	1922	3,8	3 ¹³	—	10	1	1 018	—	—	—	25 600
Mosebuen (Nymosen)	1943	3,3	3	—	—	1	478	—	—	—	25 000
Skolevej (Kildeskoven)	1909	0,4	—	—	5	1	278	—	—	—	7 500
Boldklubben af 1903	1929	4,9	5	—	—	1	795	—	—	—	14 300
Hellerup Idræts Klub	1914/35	4,8	2	—	25 ¹⁵	1	1 694	—	—	—	22 000
I alt total ...	•	34,5	16	1	40	10	4 800	320	52	24 566	647 400
Tilsammen total ...	•	250,0	122	6	122	271	28 300	9 100	469	928 782	4 854 900

¹ Ud over daglig træning. ² 4 svømmebassiner og 1 hal til håndbold. ³ I vintersæsonen fritidsklub for unge. ⁴ Endvidere 2 håndboldbaner. ⁵ Desuden 4 håndboldbaner og 2 haller med 8 baner til badminton (tennis). ⁶ Desuden 1 hal til håndbold-badminton, 6 badmintonbaner. ⁷ Desuden 1 cricketbane. ⁸ Heraf 2 i hal. ⁹ Anlægget i Pile Allé 1914/17. Anlægget på Peter Bangs Vej 1924/38. ¹⁰ Desuden 1 badmintonhal med 1 bane og 1 hal med 1 squashbane. ¹¹ Heraf 4 baner i hal. ¹² Desuden 1 hockeysbane. ¹³ Desuden 1 hal med 4 badmintonbaner. ¹⁴ 280 fodboldkampe, 13 cricketkampe, 7 håndboldkampe, 2 bueskydningsstævner og 18 hockeyskampe. ¹⁵ Heraf 3 i hal.

ANM. 1. I Københavns kommunes **parkanlæg** m. m. fandtes yderligere - under stadsgartnerens kontor - 37 fodbold- og håndboldbaner, nemlig: 2 fodbold- og 1 håndboldbane i Amager Strandpark, 4 fodbold- og 1 håndboldbane i Damhusengen, 4 fodboldbaner i Husumsparken, 1 fodbold- og 1 håndboldbane ved Keldsøvej, 2 fodboldbaner i Lersøparken, 8 fodbold- og 6 håndboldbaner i Utterslev Mose, 2 fodbold- og 1 håndboldbane i Valbyparken og 3 fodbold- og 2 håndboldbaner i Vigerslevparken. På disse baner spillede i alt 31 klubber foruden en række drenge- og ungdomsorganisationer.

ANM. 2. **Skoleidrætspladser:** I Københavns kommune fandtes 29 skoleidrætspladser med 33 boldbaner og 36 atletikanlæg; samlet areal 22,0 ha. I Frederiksberg kommune fandtes 7 skoleidrætspladser med 7 boldbaner og 7 atletikanlæg; samlet areal 3,3 ha. I Gentofte kommune fandtes 18 skoleidrætspladser med 33 boldbaner og 15 atletikanlæg; samlet areal 11,2 ha.

ANM. 3. Ud over de i noterne nævnte **badmintonbaner** fandtes i København 8 haller med 32 baner, på Frederiksberg 4 haller med 22 baner, og i Gentofte 2 haller med 12 baner. Det samlede antal badmintonbaner for hovedstaden var herefter 85.

XII. Offentlige valg. Elections.

TABEL 236.

Valgene til Københavns borgerrepræsentation 1909-66.

Elections to the city-council of Copenhagen 1909-66.

	Social- demo- kratiet (Liste A) <i>social democratic party</i>	Radi- kale venstre (Liste B) <i>social- liberals</i>	Konser- vative folke- parti ¹ (Liste C) <i>conser- vatives</i>	Venstre ² (Liste D) <i>liberals</i>	Danmarks rets- forbund (Liste E) ³ <i>Georgists</i>	Socia- listisk folkeparti (Liste F) <i>socialists</i>	Danmarks kommu- nistiske parti (Liste K) <i>communists</i>	Andre partier <i>other parties</i>	Ugyldige og blanke stemmer <i>invalid and blank</i>	I alt <i>total</i>
Antal afgivne stemmer <i>number of votes</i>										
1909	44 849	11 631	36 606	•	•	•	•	2 243 ⁴	277	95 606
1913 ⁵	55 181	10 065	43 735	•	•	•	•	4 350 ⁶	264	113 595
1917	62 596	13 440	37 187	•	•	•	•	4 208 ⁷	218	117 649
1921	90 766	12 367	45 802	6 334	•	•	•	2 666 ⁸	2 521	160 456
1925	87 236	17 079	49 475	4 366	826	•	1 376	1 636 ⁹	3 367	165 361
1929	116 341	13 818	51 130	2 029	1 109	•	1 113	•	1 835	187 375
1933	126 940	16 411	54 421	—	2 792	•	5 061	299 ¹⁰	414	206 338
1937	161 855	23 817	50 953	—	2 076	•	10 520	1 203 ¹¹	581	251 005
1943	160 277	30 747	73 693	1 526	1 497	•	•	15 128 ¹²	952	283 820
1946	153 504	21 090	62 800	16 710	—	•	62 806	5 775 ¹³	509	323 194
1950	172 355	20 050	75 914	4 919	42 223	•	38 084	4 363 ¹⁴	656	359 464
1954	157 290	14 358	65 900	6 863	4 914	•	29 826	115 ¹⁵	604	279 870
1958	167 602	21 656	81 603	17 220	7 622	•	29 966	4 791 ¹⁶	1 557	332 017
1962	152 771	12 917	82 994	7 151	3 421	53 599	9 064	3 749 ¹⁷	1 118	326 784
1966	137 232	12 938	87 493	11 251	2 020	83 448	9 166	4 187 ¹⁸	4 074	351 809
Relativ fordeling af de afgivne stemmer <i>votes %</i>										
1909	46,9	12,2	38,3	•	•	•	•	2,3 ⁴	0,3	100,0
1913 ⁵	48,6	8,9	38,5	•	•	•	•	3,8 ⁶	0,2	100,0
1917	53,2	11,4	31,6	•	•	•	•	3,6 ⁷	0,2	100,0
1921	56,6	7,7	28,5	3,9	•	•	•	1,7 ⁸	1,6	100,0
1925	52,8	10,3	29,9	2,7	0,5	•	0,8	1,0 ⁹	2,0	100,0
1929	62,1	7,4	27,2	1,1	0,6	•	0,6	•	1,0	100,0
1933	61,5	8,0	26,4	—	1,3	•	2,5	0,1 ¹⁰	0,2	100,0
1937	64,5	9,5	20,3	—	0,8	•	4,2	0,5 ¹¹	0,2	100,0
1943	56,5	10,8	26,0	0,5	0,5	•	•	5,4 ¹²	0,3	100,0
1946	47,5	6,5	19,4	5,2	—	•	19,4	1,8 ¹³	0,2	100,0
1950	47,9	5,6	21,1	1,4	11,7	•	10,9	1,2 ¹⁴	0,2	100,0
1954	56,2	5,1	23,5	2,5	1,8	•	10,7	0,0 ¹⁵	0,2	100,0
1958	50,5	6,5	24,6	5,2	2,3	•	9,0	1,4 ¹⁶	0,5	100,0
1962	46,8	4,0	25,4	2,2	1,0	16,4	2,8	1,1 ¹⁷	0,3	100,0
1966	39,0	3,7	24,9	3,2	0,6	23,7	2,6	1,2 ¹⁸	1,1	100,0
Valgte kandidater <i>candidates</i>										
1909	20	5	16	•	•	•	•	1 ⁴	•	42
1913 ⁵	27	5	22	•	•	•	•	1 ⁶	•	55
1917	30	6	17	•	•	•	•	2 ⁷	•	55
1921	33	4	16	2	•	•	•	—	•	55
1925	31	6	17	1	—	•	—	—	•	55
1929	35	4	16	—	—	•	—	•	•	55
1933	35	4	15	—	—	•	1	—	•	55
1937	37	5	11	—	—	•	2	—	•	55
1943	32	6	15	—	—	•	•	2 ¹²	•	55
1946	27	3	11	2	—	•	11	1 ¹³	•	55
1950	28	3	12	—	6	•	6	—	•	55
1954	32	2	13	1	1	•	6	—	•	55
1958	29	3	14	3	1	•	5	—	•	55
1962	27	2	15	1	—	9	1	—	•	55
1966	23	2	15	1	—	13	1	—	•	55

¹ 1909-21: Kommunale vælgerforening. 1925-33: Borgerlig fællesgruppe. ² 1921: Erhvervspartiet og venstre. 1950: Hovedstadens venstre (Liste V).
³ Før 1937 Liste R. ⁴ Den uafhængige kommunalforening. ⁵ I 1912 var der skattevalg. ⁶ Højre løsgængere (Liste E) 793 stemmer;
Den uafhængige vælgerforening og kristne kvinders vælgerforening 3 557 stemmer og 1 kandidat. ⁷ Kristelig sociale parti (Liste D).
⁸ Det frie socialdemokrati (Liste G) 621 stemmer; Kristelig sociale parti (Liste D) 2 045 stemmer. ⁹ De frisindede (Liste D). ¹⁰ Natio-
nalsocialisterne (Liste D). ¹¹ Nationalsocialisterne (Liste N). ¹² Frisindet arbejderliste (Liste F) 8 921 stemmer og 1 kandidat; National-
socialisterne (Liste N) 5 617 stemmer og 1 kandidat; Socialistisk opposition (Liste S) 590 stemmer. ¹³ Dansk samling (Liste R). ¹⁴ Dansk
samling (Liste R) 2 501 stemmer; Ungdomslisten (Liste U) 1 862 stemmer. ¹⁵ National ungdom (Liste F). ¹⁶ Danm. socialistiske parti
(Liste J) 3 109 stemmer; De uafhængige (Liste U) 1 682 stemmer. ¹⁷ Pensionistpartiet (Liste P). ¹⁸ De uafhængige (Liste U) 2 640
stemmer; Ungdommens frie liste (Liste Z) 1 547 stemmer.

TABEL 237. Magistratens politiske sammensætning 1938-70. *The executive of Copenhagen.*

	1938-43 og 1943-46		1946-54		1954-62		1962-70	
	Borgmestre Mayors	Rådmande Aldermen	Borgmestre Mayors	Rådmande Aldermen	Borgmestre Mayors	Rådmande Aldermen	Borgmestre Mayors	Rådmande Aldermen
Overborgmesterens afdeling <i>Chief Mayor's Departm.</i>	A	•	A	•	A	•	A	•
1. afdeling <i>First</i> »	C	A	C	A	C	A	C	A
2. afdeling <i>Second</i> »	A	A	A	K	A	K	A	F
3. afdeling <i>Third</i> »	A	C	A	A	A	A	A	C
4. afdeling <i>Fourth</i> »	A	B	K	B	C	A	C	A
5. afdeling <i>Fifth</i> »	A	C	A	C	A	C	F	A

ANM. Bogstaverne angiver, hvilket parti der har besat de enkelte borgmester- og rådmandspladser. (A = socialdemokratiet, B = radikale venstre, C = konservative folkeparti, F = socialistisk folkeparti og K = Danmarks kommunistiske parti).

TABEL 238. Vælgertal og valgdeltagelse ved valgene til Københavns borgerrepræsentation samt til Frederiksberg og Gentofte kommunalbestyrelser den 8. marts 1966.

Electorate and attendance by elections to the city-council of Copenhagen and the municipal councils of Frederiksberg and Gentofte, 8th March, 1966.

Afstemningsområder ¹ <i>constituencies</i>	Vælgertal			Af vælgerne stemte 1966 <i>per cent voting</i>			Af vælgerne stemte 1962 <i>per cent voting</i>		
	Mænd <i>males</i>	Kvinder <i>females</i>	I alt <i>total</i>	Mænd <i>males</i>	Kvinder <i>females</i>	I alt <i>total</i>	Mænd <i>males</i>	Kvinder <i>females</i>	I alt <i>total</i>
København				pct.	pct.	pct.	pct.	pct.	pct.
1. kreds. Vesterbro	7 570	7 653	15 223	63,6	61,5	62,6	56,0	53,9	55,0
2. » Christianshavns nordlig del	3 967	4 263	8 230	70,3	68,1	69,2	62,7	61,5	62,1
østlig »	6 881	7 454	14 335	68,0	70,7	69,4	62,9	62,6	62,7
vestlig »	3 110	3 962	7 072	78,2	77,9	78,0	73,7	68,5	70,9
3. » Rådhus	6 022	6 979	13 001	59,5	65,0	62,4	60,4	56,7	58,4
4. » Ravnshøj nordlig del	2 983	4 266	7 249	73,4	68,4	70,4	66,7	61,2	63,4
sydlig »	3 287	4 034	7 321	69,0	64,9	66,8	59,4	59,3	59,3
5. » Blågårds	7 528	8 380	15 908	64,9	66,0	65,4	59,7	56,4	58,0
6. » Østbane nordlig del	6 027	7 814	13 841	73,9	71,3	72,4	69,0	66,7	67,7
sydlig »	2 745	3 897	6 642	73,8	73,2	73,4	72,5	64,5	67,9
7. » Rosenborg	5 319	6 050	11 369	59,2	62,0	60,7	54,3	51,5	52,8
8. » Havne	6 256	5 963	12 219	58,6	63,0	60,8	49,8	56,8	52,9
9. » Sundby-Nord nordlig del	7 264	9 449	16 713	76,4	74,6	75,4	70,6	65,5	67,7
sydlig »	6 075	7 081	13 156	76,2	73,5	74,8	72,1	66,3	69,0
10. » Østerbro sydlig del	7 246	9 966	17 212	72,7	71,7	72,1	} 70,2	61,8	65,4
nordlig »	2 394	3 295	5 689	74,7	72,4	73,3			
11. » Nørrebro nordlig del	4 361	5 402	9 763	74,3	72,6	73,4	} 64,3	64,3	64,3
vestlig »	2 844	3 290	6 134	72,8	69,1	70,8			
sydlig »	2 500	3 431	5 931	66,1	59,4	62,2			
12. » Bispeeng nordlig del	5 317	6 983	12 300	72,1	70,5	71,2	} 71,9	65,2	68,7
sydlig »	3 077	3 891	6 968	78,3	74,5	76,1			
Grøndalsvænge	6 432	7 339	13 771	76,4	74,5	75,4			
vestlig del	1 237	1 447	2 684	85,3	78,6	81,7			
13. » Enghave nordlig del	7 564	9 188	16 752	67,7	67,8	67,8	} 62,6	59,2	60,8
sydlig »	2 988	3 291	6 279	71,2	65,5	68,2			
14. » Valby-Øst sydlig del	2 164	2 528	4 692	72,2	77,1	74,8	} 70,8	62,1	66,3
Ellebjerg	2 752	3 439	6 191	74,9	74,8	74,8			
nordlig del	4 990	5 863	10 853	67,2	69,1	68,2			
vestlig »	3 473	4 171	7 644	74,7	71,9	73,2			

¹ Grænserne for de enkelte afstemningsområder i København og Frederiksberg er angivet på den ene side af kortet bag i bogen. Ved sammenligning med 1962 må bemærkes, at antallet af afstemningsområder i København fra 1. marts 1966 (kommunalbestyrelsesbeslutn. af 28/10 1965) er forøget fra 42 til 51.

(fortsættes)

TABEL 238 (fortsat). Vælgertal og valgdeltagelse ved valgene til Københavns borgerrepræsentation samt til Frederiksberg og Gentofte kommunalbestyrelser den 8. marts 1966. *Electorate and attendance by elections to the city-council of Copenhagen and the municipal councils of Frederiksberg and Gentofte, 8th March, 1966.*

(fortsat)	Vælgertal electorate			Af vælgerne stemte 1966 per cent voting			Af vælgerne stemte 1962 per cent voting		
	Mænd males	Kvinder females	I alt total	Mænd males	Kvinder females	I alt total	Mænd males	Kvinder females	I alt total
Afstemmingsområder ¹ constituencies									
København (fortsat)									
15. kreds. Bispebjerg				pct.	pct.	pct.	pct.	pct.	pct.
Bispebjerg	11 479	14 932	26 411	72,1	69,9	70,9	65,8	61,1	63,2
nordlig del	2 739	3 162	5 901	78,1	71,0	74,3	72,0	62,2	67,0
midterste »	2 963	3 037	6 000	82,5	76,1	79,3	75,3	69,8	72,3
vestlig »	4 260	4 702	8 962	73,1	72,0	72,5	67,9	61,2	64,7
16. » Brønshøj									
Brønshøj øst	3 291	3 690	6 981	78,8	72,9	75,7	70,4	63,8	66,9
» vest	2 499	2 808	5 307	74,7	73,2	73,9			
Husum	4 874	5 555	10 429	73,2	73,4	73,3	68,2	66,1	67,0
Kirkebjerg	2 600	2 952	5 552	77,5	71,7	74,4			
Vanløse	6 529	7 427	13 956	72,8	71,3	72,0	68,2	61,0	64,3
Katrinedal	2 668	3 630	6 298	81,4	72,2	76,1			
Frederiksgård	1 851	2 518	4 369	77,4	74,8	75,9	69,5	63,7	66,3
17. » Ryvang									
østlig del	5 145	7 511	12 656	75,7	71,7	73,4	73,5	63,4	67,6
vestlig »	2 608	2 953	5 561	81,0	75,8	78,2			
sydlig »	7 332	10 026	17 358	78,0	69,4	73,1	70,6	62,8	66,1
18. » Sundby-Syd									
midterste del	5 400	6 597	11 997	79,1	69,4	73,8	71,1	61,7	66,4
østlig »	2 501	2 712	5 213	78,0	72,2	75,0			
vestlig »	5 757	6 376	12 133	75,2	71,0	73,0	65,2	66,3	65,7
19. » Valby-Vest									
nordlig del	4 039	4 747	8 786	79,0	72,4	75,5	70,1	63,3	66,4
østlig »	2 403	3 226	5 629	76,5	73,8	75,0			
midterste »	2 893	3 623	6 516	77,5	73,8	75,5	66,9	63,1	64,9
Lykkebo	2 416	2 565	4 981	74,7	72,6	73,6			
sydlig del	3 274	3 416	6 690	76,8	69,4	73,0			
København 1966 i alt total	223 894	268 934	492 828	72,5	70,4	71,4	•	•	•
» 1962 » »	238 008	272 051	510 059	•	•	•	66,3	62,1	64,1
Frederiksberg									
1. kreds. Gl. Kongevej									
østlig del	4 408	5 603	10 011	75,4	72,2	73,6	72,8	71,2	71,9
vestlig »	4 295	5 453	9 748	76,3	73,9	75,0			
2. » Slots									
østlig del	6 276	7 989	14 265	76,5	74,4	75,3	73,9	72,2	73,0
nordlig »	6 107	8 059	14 166	77,5	73,7	75,3			
sydlig »	4 240	6 103	10 343	82,8	75,5	78,5	77,5	72,4	74,6
3. » Falkonér									
østlig del	4 435	5 836	10 271	76,6	73,7	75,0	74,3	71,3	72,6
vestlig »	5 538	7 933	13 471	80,1	71,6	75,1			
Frederiksberg 1966 i alt total	35 299	46 976	82 275	77,9	73,5	75,4	•	•	•
» 1962 » »	36 427	47 196	83 623	•	•	•	74,8	71,7	73,0
Gentofte									
Gentoftekredsen									
Gentofte	1 898	2 551	4 449	78,7	74,5	76,3	71,3	75,7	73,7
Rådhus	1 888	2 397	4 285	79,9	72,0	75,5			
Jægersborg	1 687	2 140	3 827	77,4	72,9	74,9	74,1	71,6	72,7
Bakkegård	3 938	4 573	8 511	71,3	69,1	70,1			
Dyssegård	4 213	4 765	8 978	75,3	71,1	73,1	77,1	64,5	70,1
Hellerupkredsen									
Maglegård	3 463	4 616	8 079	75,8	72,7	74,0	84,4	61,2	70,8
Hellerup	3 597	4 954	8 551	75,2	70,0	72,2			
Ordrup	3 492	4 685	8 177	75,1	69,8	72,1	59,9	74,2	67,7
Skovshoved	2 892	3 509	6 401	75,2	72,6	73,8			
Gentofte 1966 i alt total	27 068	34 190	61 258	75,4	71,3	73,1	•	•	•
» 1962 » »	27 070	34 398	61 468	•	•	•	72,7	67,2	69,6

¹ Se noten s. 195.

TABEL 239. Afgivne stemmer på lister m. v. ved valgene til Københavns borgerrepræsentation samt til Frederiksberg og Gentofte kommunalbestyrelser den 8. marts 1966.

Votes of parties by elections to the city-council of Copenhagen and the municipal councils of Frederiksberg and Gentofte, 8th March, 1966.

Afstemningsområder ¹ constituencies	Liste A Social- demo- kratiet	Liste B Radikale venstre	Liste C Konserv- ative folke- parti	Liste D Venstre	Liste E Danm. rets- forbund	Liste F Sociali- stisk folke- parti	Liste K Danm. kommun- istiske parti	Liste U De uaf- hængige	Liste Z Ung- dom- mens frie liste	Blanke og sær- prægede	Til- sammen total	Stemme- procent per cent voting
København												
1. kreds. Vesterbro	3 589	250	1 697	319	86	3 035	319	65	35	131	9 526	62,6
2. » Christianshavns nordlig del	1 966	185	1 418	169	34	1 519	247	41	42	71	5 692	69,2
østlig »	3 768	367	2 519	294	35	2 510	256	57	29	116	9 951	69,4
vestlig »	2 145	162	977	123	26	1 827	147	30	13	67	5 517	78,0
3. » Rådhus	2 471	323	2 818	351	53	1 653	197	74	65	110	8 115	62,4
4. » Ravnshøj nordlig del	1 968	158	1 327	173	35	1 176	118	48	36	67	5 106	70,4
sydlig »	1 969	128	949	131	33	1 410	122	44	23	78	4 887	66,8
5. » Blågårds	3 900	240	1 882	289	53	3 457	358	66	31	133	10 409	65,4
6. » Østbane nordlig del	2 650	497	4 226	473	57	1 650	163	127	78	101	10 022	72,4
sydlig »	1 154	226	2 224	284	27	710	60	80	49	63	4 877	73,4
7. » Rosenborg	1 739	299	2 653	348	38	1 422	151	83	63	108	6 904	60,7
8. » Havne	2 205	252	2 531	276	42	1 663	206	70	70	109	7 424	60,8
9. » Sundby-Nord nordlig del	5 698	365	2 285	264	52	3 302	389	76	37	130	12 598	75,4
sydlig »	4 082	302	1 905	265	62	2 720	279	79	27	114	9 835	78,8
10. » Østerbro sydlig del	4 523	449	3 765	394	58	2 705	213	102	49	151	12 409	72,1
nordlig »	1 246	162	1 722	200	38	638	58	42	20	46	4 172	73,3
11. » Nørrebro nordlig del	3 211	228	1 215	215	35	1 898	174	38	50	99	7 163	73,4
vestlig »	1 944	115	670	88	27	1 287	118	27	19	49	4 344	70,8
sydlig »	1 911	96	529	79	18	848	114	20	29	46	3 690	62,2
12. » Bispeeng nordlig del	4 200	199	1 214	158	38	2 497	254	54	37	108	8 759	71,2
sydlig »	2 517	158	934	133	21	1 323	117	29	14	59	5 305	76,1
Grøndalsv.	4 919	329	1 505	214	45	2 857	335	48	21	110	10 383	75,4
vestlig del	973	84	636	72	13	318	57	13	5	21	2 192	81,7
13. » Enghave nordlig del	4 894	290	1 607	208	93	3 664	408	54	31	108	11 357	67,8
sydlig »	1 869	98	554	98	24	1 426	122	32	14	44	4 281	68,2
14. » Valby-Øst sydlig del	1 681	111	448	109	17	913	127	16	39	50	3 511	74,8
Ellebjerget	2 270	142	585	84	20	1 278	162	26	20	45	4 632	74,8
nordlig del	3 047	228	1 358	194	50	2 141	237	56	29	62	7 402	68,2
vestlig »	1 966	281	1 861	268	27	951	95	53	32	61	5 595	73,2
15. » Bispebjerg Bispebjerg	8 425	617	3 480	473	116	4 596	626	102	55	224	18 714	70,9
nordlig del	1 498	193	1 297	216	28	939	120	31	15	48	4 385	74,3
midterste	2 194	212	1 092	172	19	807	122	30	7	102	4 757	79,3
vestlig »	2 546	248	1 497	187	51	1 633	201	36	24	76	6 499	72,5
16. » Brønshøj Brønshøj øst	1 849	247	1 770	227	30	914	110	65	26	45	5 283	75,7
» vest	1 371	164	1 359	188	20	671	64	32	25	29	3 923	73,9
Husum	3 084	287	1 975	294	39	1 590	212	59	19	88	7 647	73,3
Kirkebjerg	1 269	307	1 611	138	33	606	61	57	23	26	4 131	74,4
Vanløse	3 172	471	3 418	365	74	2 137	200	77	42	98	10 054	72,0
Katrinebjerg	1 622	271	1 660	201	32	825	91	26	15	50	4 793	76,1
Frederiksgård	1 091	164	1 242	127	17	548	38	31	17	42	3 317	75,9

¹ Grænserne for de enkelte afstemningsområder i København og Frederiksberg er angivet på den ene side af kortet bag i bogen.

(fortsættes)

TABEL 239 (fortsat). Afgivne stemmer på lister m. v. ved valgene til Københavns borgerrepræsentation samt til Frederiksberg og Gentofte kommunalbestyrelser den 8. marts 1966.

Votes of parties by elections to the city-council of Copenhagen and the municipal councils of Frederiksberg and Gentofte, 8th March, 1966.

Afstemningsområder ¹ <i>constituencies</i>	Liste A Social- demo- kratiet	Liste B Radikale venstre	Liste C Konserv- ative folke- parti	Liste D Venstre	Liste E Danm. rets- forbund	Liste F Sociali- stisk folke- parti	Liste K Danm. kommun- istiske parti	Liste U De uaf- hængige	Liste Z Ung- dom- mens frie liste	Blanke og sær- prægede	Til- sammen total	Stemme- procent per cent voting
København (fortsat)												
17. kreds. Ryvang												
østlig del...	3 527	378	2 900	333	53	1 690	176	78	41	108	9 284	73,4
vestlig » ...	1 905	217	1 054	140	21	817	109	25	15	46	4 349	78,2
sydlig » ...	5 064	508	3 487	434	71	2 576	258	98	59	127	12 682	73,1
18. » Sundby-Syd												
midterste del	3 727	326	1 860	261	52	2 192	249	63	19	104	8 853	73,8
østlig »	1 325	205	1 259	151	23	782	72	37	13	41	3 908	75,0
vestlig »	3 138	378	2 734	312	49	1 813	231	68	32	102	8 857	73,0
19. » Valby-Vest												
nordlig del	2 809	314	1 867	228	28	1 108	142	54	24	56	6 630	75,5
østlig »	1 739	192	1 023	121	35	926	88	33	16	48	4 221	75,0
midterste	2 162	198	1 079	143	21	1 120	98	27	16	53	4 917	75,5
Lykkebo	1 398	117	728	105	25	1 061	144	27	15	45	3 665	73,6
sydlig del ...	1 842	200	1 087	162	26	1 299	151	34	22	59	4 882	73,0
Antal stemmer i alt <i>total</i> ..	137 232	12 938	87 493	11 251	2 020	83 448	9 166	2 640	1 547	4 074	351 809	71,4
heraf personlige <i>personal votes</i>	2 946	925	3 865	669	133	2 768	330	148	317	•	12 101	•
Ant. valgte kand. <i>candidates</i>	23	2	15	1	—	13	1	—	—	•	55	•
heraf kvinder <i>females</i>	6	—	4	—	—	2	—	—	—	•	12	•
Frederiksberg												
1 kreds. Gl. Kongevej												
østlig del....	1 196	223	4 756	249	31	719	91	•	•	107	7 372	73,6
vestlig »	976	217	4 911	361	32	628	81	•	•	103	7 309	75,0
2. » Slots												
østlig del....	3 420	288	4 676	289	41	1 657	181	•	•	192	10 744	75,3
nordlig »	3 110	298	5 259	253	44	1 374	176	•	•	159	10 673	75,3
sydlig »	1 365	263	5 421	309	24	550	72	•	•	113	8 117	78,5
3. » Falkonér												
østlig del....	1 337	237	5 010	280	30	628	70	•	•	108	7 700	75,0
vestlig »	2 420	330	5 603	306	47	1 132	134	•	•	145	10 117	75,1
Antal stemmer i alt <i>total</i> ..	13 824	1 856	35 636	2 047	249	6 688	805	•	•	927	62 032	75,4
heraf personlige <i>personal votes</i>	889	273	3 598	282	16	311	22	•	•	•	5 391	•
Ant. valgte kand. <i>candidates</i>	5	—	12	—	—	2	—	•	•	•	19	•
heraf kvinder <i>females</i>	1	—	3	—	—	1	—	•	•	•	5	•
Gentofte												
Gentoftekredsen												
Gentofte.....	514	170	2 342	171	25	139	10	•	•	23	3 394	76,3
Rådhus	196	114	2 603	195	9	74	7	•	•	38	3 236	75,5
Jægersborg.....	387	132	2 011	157	23	108	15	•	•	32	2 865	74,9
Bakkegård	1 577	259	3 008	269	46	662	78	•	•	69	5 968	70,1
Dysegård	1 182	293	4 195	361	42	385	40	•	•	63	6 561	73,1
Hellerupkredsen												
Maglegård.....	517	231	4 569	364	29	215	16	•	•	40	5 981	74,0
Hellerup	885	239	4 142	416	41	361	28	•	•	64	6 176	72,2
Ordrup	868	255	4 060	303	28	324	22	•	•	34	5 894	72,1
Skovshoved	812	199	3 116	241	23	277	21	•	•	33	4 722	73,8
Antal stemmer i alt <i>total</i> ..	6 938	1 892	30 046	2 477	266	2 545	237	•	•	396	44 797	73,1
heraf personlige <i>personal votes</i>	424	277	1 888	141	9	148	17	•	•	•	2 904	•
Ant. valgte kand. <i>candidates</i>	2	—	13	1	—	1	—	•	•	•	17	•
heraf kvinder <i>females</i>	—	—	2	—	—	—	—	•	•	•	2	•

¹ Se noten s. 199.

ANM. Der var valgforbund i København mellem listerne B, E og Z samt mellem listerne C og D, på Frederiksberg mellem listerne A og B samt mellem listerne C og D og i Gentofte mellem listerne C og D.

TABEL 240. Vælgertal og valgdeltagelse ved folketingsvalgene den 23. januar 1968, den 22. november 1966 og den 22. september 1964.

Electorate and attendance at the elections of „Folketing“, 23rd January, 1968, 22nd November, 1966, and 22nd September, 1964.

København og Frederiksberg ¹	23. januar 1968			22. november 1966		22. september 1964	
	Antal vælgere <i>electorate</i>	Antal vælgere der stemte <i>votes</i>	Stemme-procent <i>percentage voting</i>	Antal vælgere <i>electorate</i>	Stemme-procent <i>percentage voting</i>	Antal vælgere <i>electorate</i>	Stemme-procent <i>percentage voting</i>
Opstillingskredse <i>nomination districts</i>							
Søndre storkreds			pct.		pct.		pct.
9. kr. Sundby-Nordkredsen . . .	29 313	25 689	87,6	29 783	88,2	30 516	84,8
heraf i nordlig del	16 412	14 277	87,0	16 604	87,7	17 277	84,2
» » sydlig »	12 901	11 412	88,5	13 179	88,8	13 239	85,6
18. » Sundby-Sydkredsen	30 358	26 891	88,6	29 406	88,5	29 991	85,5
heraf i midterste del	11 807	10 520	89,1	11 957	89,1	12 295	86,0
» » østlig »	5 151	4 592	89,1	5 234	88,9	5 365	85,3
» » vestlig »	13 400	11 779	87,9	12 215	87,7	12 331	85,2
2. » Christianshavns-kredsen .	29 212	24 846	85,1	29 703	85,5	30 565	81,8
heraf i nordlig del	8 032	6 712	83,6	8 248	83,8	8 662	79,8
» » østlig »	14 181	11 901	83,9	14 389	84,5	14 636	81,1
» » vestlig »	6 999	6 233	89,1	7 066	89,4	7 267	85,7
3. » Rådhus-kredsen	12 805	10 146	79,2	13 055	79,7	13 454	76,4
8. » Havne-kredsen	11 700	9 206	78,7	12 172	79,0	13 157	73,5
7. » Rosenborg-kredsen	10 999	8 536	77,6	11 339	77,1	11 715	71,8
5. » Blågårds-kredsen	15 524	12 600	81,2	15 990	81,9	16 674	77,5
I alt total	139 911	117 914	84,3	141 448	84,5	146 072	80,6
Østre storkreds							
10. kr. Østerbro-kredsen	22 524	19 620	87,1	22 772	87,4	23 483	83,3
heraf i sydlig del	16 956	14 673	86,5	17 143	86,9	23 483	83,3
» » nordlig »	5 568	4 947	88,8	5 629	89,0		
4. » Ravnsborg-kredsen	14 211	11 745	82,6	14 595	83,0	15 093	79,4
heraf i nordlig del	7 116	5 983	84,1	7 342	84,1	7 498	81,3
» » sydlig »	7 095	5 762	81,2	7 253	81,8	7 595	77,5
6. » Østbane-kredsen	20 096	17 825	88,7	20 551	88,2	21 039	84,0
heraf i nordlig del	13 564	12 020	88,5	13 877	87,9	14 167	83,9
» » sydlig »	6 532	5 815	89,0	6 674	88,7	6 872	84,2
11. » Nørrebro-kredsen	21 221	17 542	82,7	21 670	82,9	22 273	79,7
heraf i nordlig del	9 490	8 118	85,5	9 744	86,3	16 182	82,4
» » vestlig »	6 117	5 234	85,6	6 212	85,1	6 091	72,8
» » sydlig »	5 614	4 190	74,6	5 714	74,8		
12. » Bispeeng-kredsen	35 148	30 532	86,9	35 554	87,4	36 477	84,5
heraf i nordlig del	12 309	10 495	85,3	12 179	86,1	12 055	82,2
» » sydlig »	6 818	5 985	87,8	6 943	88,1	7 158	85,7
» » Grøndalsvænge	13 497	11 775	87,2	13 918	87,6	17 264	85,5
» » vestlig del	2 524	2 277	90,2	2 514	90,8		
15. » Bispebjerg-kredsen	46 816	40 936	87,4	47 046	87,5	48 166	84,3
heraf i Bispebjerg	25 700	22 248	86,6	26 260	86,5	27 050	83,3
» » nordlig del	5 794	5 123	88,4	5 907	88,2	5 974	85,1
» » midterste »	5 815	5 159	88,7	5 911	89,6	6 081	86,5
» » vestlig »	9 507	8 406	88,4	8 968	88,6	9 061	85,1
16. » Brønshøj-kredsen	51 766	46 349	89,5	52 301	89,4	53 700	85,4
heraf i Brønshøj øst	6 675	6 055	90,7	6 790	90,0	12 489	86,3
» » » vest	5 312	4 730	89,0	5 422	89,1	10 611	85,2
» » Husum	10 246	9 128	89,1	10 388	88,4	19 752	84,5
» » Kirkebjerg	5 443	4 923	90,4	5 374	92,2		
» » Vanløse	13 652	12 133	88,9	13 714	88,3	10 848	86,3
» » Katrinebjerg	6 077	5 480	90,2	6 190	90,1		
» » Frederiksgård	4 361	3 900	89,4	4 423	90,0		
17. » Ryvang-kredsen	35 165	31 084	88,4	35 267	88,2	36 656	84,8
heraf i østlig del	12 382	10 937	88,3	12 628	87,8	12 974	83,8
» » vestlig »	5 470	4 989	91,2	5 538	90,7	5 711	89,0
» » sydlig »	17 313	15 158	87,6	17 101	87,8	17 971	84,2
I alt total	246 947	215 633	87,3	249 756	87,4	256 887	83,8

¹ Grænserne for de enkelte opstillingskredse og afstemningsområder er angivet på den ene side af kortet bag i årbogen.

(fortsættes)

TABEL 240 (fortsat). Vælgertal og valgdeltagelse ved folketingsvalgene den 23. januar 1968, den 22. november 1966 og den 22. september 1964.

Electorate and attendance at the elections of „Folketing“, 23rd January, 1968, 22nd November, 1966, 22nd September, 1964.

København og Frederiksberg ¹ Opstillingskredse <i>nomination districts</i> (fortsat)	23. januar 1968			22. november 1966		22. september 1964	
	Antal vælgere <i>electorate</i>	Antal vælgere der stemte <i>votes</i>	Stemme- procent <i>percentage</i> <i>voting</i>	Antal vælgere <i>electorate</i>	Stemme- procent <i>percentage</i> <i>voting</i>	Antal vælgere <i>electorate</i>	Stemme- procent <i>percentage</i> <i>voting</i>
Vestre storkreds			pct.		pct.		pct.
I. kr. Vesterbro-kredsen	14 831	11 737	79,1	15 312	79,9	16 030	75,4
13. » Enghave-kredsen	22 592	18 773	83,1	23 045	84,3	23 314	79,8
heraf i nordlig del	16 319	13 527	82,9	16 726	84,1	17 218	79,8
» sydlig »	6 273	5 246	83,6	6 319	84,8	6 096	80,0
14. » Valby-Østkredsen	28 691	24 647	85,9	29 285	86,1	30 192	82,4
heraf i sydlig del	4 568	3 910	85,6	4 638	86,0	4 522	85,2
» » Ellebjerg »	6 078	5 357	88,1	6 121	87,8	6 102	83,2
» » nordlig del »	10 567	8 777	83,1	10 923	83,3	11 195	80,1
» » vestlig »	7 478	6 603	88,3	7 603	88,8	7 895	84,6
19. » Valby-Vestkredsen	32 119	28 548	88,9	32 423	89,3	32 931	85,6
heraf i nordlig del	8 538	7 548	88,4	8 652	88,8	8 652	88,8
» » østlig »	5 522	4 918	89,1	5 619	89,5	5 619	89,5
» » midterste »	6 532	5 799	88,8	6 523	89,5	6 523	89,5
» » Lykkebo »	4 984	4 444	89,2	5 006	89,3	5 006	89,3
» » sydlig del	6 543	5 839	89,2	6 623	89,7	6 623	89,7
I. Frb.kr. Gl. Kongevej-kredsen	19 408	17 084	88,0	19 700	87,7	20 516	83,5
heraf i østlig del	9 826	8 654	88,1	9 946	87,6	10 434	83,4
» » vestlig »	9 582	8 430	88,0	9 754	87,8	10 082	83,5
2. » » Slots-kredsen	38 020	33 878	89,1	38 533	89,0	39 708	85,6
heraf i østlig del	14 049	12 475	88,8	14 259	88,5	14 673	85,4
» » nordlig »	13 820	12 238	88,6	14 033	88,8	14 509	85,9
» » sydlig »	10 151	9 165	90,3	10 241	89,9	10 526	85,6
3. » » Falkoner-kredsen	23 467	20 740	88,4	23 615	88,2	24 322	84,7
heraf i østlig del	10 112	8 955	88,6	10 209	88,9	10 518	84,6
» » vestlig »	13 355	11 785	88,2	13 406	87,7	13 804	84,9
I alt total	179 128	155 407	86,8	181 913	87,0	187 013	83,2
København og Fr.berg i alt total	565 986	488 954	86,4	573 117	86,5	589 972	82,8
heraf i { københavnske kredse	485 091	417 252	86,0	491 269	86,2	505 426	82,5
frederiksbergske »	80 895	71 702	88,6	81 848	88,4	84 546	84,8

¹ Grænserne for de enkelte opstillingskredse og afstemningsområder er angivet på den ene side af kortet bag i årbogen.

TABEL 241. Afgivne stemmer på partier m. v. i de enkelte afstemningsområder¹ i København og på Frederiksberg ved folketingsvalget den 23. januar 1968.

Votes of parties in the various nomination districts of Copenhagen and Frederiksberg at the election of „Folketing“, 23rd January, 1968.

Søndre storkreds	A	B	C	D	E	F	K	L	U	Y	Uden for parti- erne out- side the par- ties	Ugyldige invalid		I alt total
	Social- demo- kratiet <i>social demo- cratic party</i>	Radik- ale venstre <i>social liberals</i>	Konser- vative folke- parti <i>con- serva- tives</i>	Ven- stre <i>libe- rals</i>	Dan- marks retsfor- bund <i>geor- gists</i>	Social- tisk folke- parti <i>socia- lists</i>	Dann. kom- muni- stiske parti <i>commu- nists</i>	Libe- ralt cen- trum <i>liberal center</i>	U De uf- hæn- gige the inde- pen- dents	Y Ven- stre social- isterne <i>lefts social- ists</i>	Blan- ke blank	Andre other		
9. kr. Sundby-Nordkreds	11 715	3 122	4 134	649	1 060	3 454	815	270	42	1 290	—	57	35	25 689
heraf i nordlig del	6 718	1 678	2 295	336	54	1 823	496	136	17	676	—	32	16	14 277
» » sydlig »	4 997	1 444	1 839	313	52	1 631	319	134	25	614	—	25	19	11 412
18. » Sundby-Sydkreds	10 454	3 758	6 096	831	1 290	3 192	653	463	46	1 155	—	76	38	26 891
heraf i midterste del	4 544	1 386	1 943	313	43	1 324	292	145	16	469	—	24	21	10 520
» » østlig »	1 549	738	1 213	200	32	490	73	93	13	166	—	16	9	4 592
» » vestlig »	4 361	1 634	2 940	318	54	1 378	288	225	17	520	—	36	8	11 779
2. » Christianshavns-kr.	9 772	3 325	4 815	762	1 111	3 252	871	372	65	1 397	—	64	40	24 846
heraf i nordlig del	2 423	873	1 330	214	32	862	320	118	19	485	—	15	21	6 712
» » østlig »	4 591	1 626	2 534	377	51	1 520	376	176	33	576	—	29	12	11 901
» » vestlig »	2 758	826	951	171	28	870	175	78	13	336	—	20	7	6 233
3. » Rådhus-kreds	3 165	1 575	2 845	480	49	908	273	162	42	600	—	34	13	10 146
8. » Havne-kreds	2 801	1 161	2 696	408	42	950	281	197	45	568	—	26	31	9 206
7. » Rosenborg-kreds	2 154	1 393	2 704	417	39	771	194	203	43	568	—	22	28	8 536
5. » Blågårds-kreds	5 044	1 479	1 906	363	53	2 070	537	138	37	891	—	64	18	12 600
I alt total	45 105	15 813	25 196	39 100	529	145 977	36 240	18 050	320	6 469	—	343	203	117 914

¹ Grænserne for de enkelte opstillingskredse og afstemningsområder er angivet på den ene side af kortet bag i årbogen.

(fortsættes)

TABEL 241 (fortsat). Afgivne stemmer på partier m. v. i de enkelte afstemningsområder¹ i København og på Frederiksberg ved folketingsvalget den 23. januar 1968.

Votes of parties in the various nomination districts of Copenhagen and Frederiksberg at the election of „Folketing“, 23rd January 1968.

	A	B	C	D	E	F	K	L	U	Y	Uden for partierne outside the parties	Ugyldige invalide		I alt total
	Socialdemokratiet social democratic party	Radicale venstre social liberals	Konservative folkeparti conservatives	Venstre liberals	Danmarks retsforbund georgists	Socialistisk folkeparti socialists	Danm. kommunistiske parti communists	Liberal centrum liberal center	De uafhængige the independents	Venstresocialisternes lefts socialists		Blanke blank	Andre other	
Østre storkreds														
10. kr. Østerbro-kreds . . .	6850	2839	5458	764	85	2026	354	328	53	797	2	48	16	19620
heraf i sydlig del . .	5443	2048	3711	536	56	1613	291	244	40	639	1	39	12	14673
» nordlig del . . .	1407	791	1747	228	29	413	63	84	13	158	1	9	4	4947
4. » Ravensborg-kreds . .	4806	1496	2148	401	58	1588	358	173	26	644	4	25	18	11745
heraf i nordlig del . .	2367	770	1235	246	28	717	173	107	16	303	1	13	13	5983
» sydlig del . . .	2439	726	913	155	30	871	185	66	10	341	3	12	5	5762
6. » Østbane-kreds	4400	2968	6427	1041	98	1291	277	423	74	754	4	49	19	17825
heraf i nordlig del . .	3110	2001	4175	646	76	940	204	282	55	466	4	35	16	12010
» sydlig del . . .	1290	967	2252	395	22	351	73	141	19	288	—	14	3	5815
11. » Nørrebro-kreds . . .	8249	2133	2346	440	76	2416	581	229	32	953	2	58	27	17542
heraf i nordlig del . .	3737	1044	1115	244	30	1085	269	111	13	443	1	30	16	8118
» vestlig del . . .	2393	633	737	116	24	781	165	71	11	288	—	8	7	5234
» sydlig del . . .	2119	456	494	100	22	550	147	47	8	222	1	20	4	4190
12. » Bispeeng-kreds . . .	14776	3702	4001	677	123	4401	880	326	58	1439	9	90	50	30532
heraf i nordlig del . .	5158	1177	1225	215	46	1632	341	95	26	534	3	26	17	10495
» sydlig del . . .	2878	727	842	172	29	795	135	71	8	294	2	21	11	5985
» Grøndalsv. . . .	5807	1447	1398	224	42	1766	352	130	19	531	3	40	16	11775
» vestlig del . . .	933	351	536	66	6	208	52	30	5	80	1	3	6	2277
15. » Bispebjerg-kreds . .	17855	5666	7093	1096	200	5128	1225	584	90	1823	5	134	37	40936
heraf i Bispebjerg . .	10246	2942	3381	538	121	2880	731	265	51	1001	1	68	23	22248
» nordlig del . . .	1867	727	1260	177	24	570	139	91	18	222	1	20	7	5123
» midterste del . . .	2317	767	987	168	17	494	111	79	5	188	1	22	3	5159
» vestlig del . . .	3425	1230	1465	213	38	1184	244	149	16	412	2	24	4	8406
16. » Brønshøj-kreds . . .	15935	7479	12361	1919	225	4720	906	833	118	1677	12	115	49	46349
heraf i Brønshøj øst . .	2132	990	1580	261	31	581	107	122	17	213	1	9	11	6055
» » vest	1630	784	1287	205	18	454	94	74	13	155	1	11	4	4730
» Husum	3688	1288	1881	343	47	1096	235	147	18	353	2	19	11	9128
» Kirkebjerg . . .	1446	847	1586	266	27	427	64	109	11	128	—	9	3	4923
» Vanløse	3912	1973	3344	464	68	1343	238	219	28	497	3	38	6	12133
» Katrineadal . . .	1895	917	1300	212	18	513	100	88	14	198	1	17	7	5480
» Frederiks. . . .	1232	680	1183	168	16	306	68	74	17	133	4	12	7	3900
17. » Ryvang-kreds	12148	4723	7253	1079	155	3106	658	526	70	1258	3	71	34	31084
heraf i østlig del . . .	4017	1689	2828	450	61	994	197	191	28	440	2	23	17	10937
» vestlig del . . .	2141	780	967	129	25	537	114	95	11	172	—	35	12	5018
» sydlig del . . .	5990	2254	3458	500	69	1575	347	240	31	646	1	13	5	15129
I alt total . . .	85019	31006	47087	7417	1020	24676	5239	3422	521	9345	41	590	250	215633
Vestre storkreds														
1. kr. Vesterbro-kreds . . .	4773	1502	1846	376	55	1754	444	143	36	741	2	31	34	11737
13. » Enghave-kreds	8995	2055	2120	372	95	3033	758	184	31	1057	8	43	22	18773
heraf i nordlig del . .	6417	1533	1595	269	71	2103	574	131	25	759	7	27	16	13527
» sydlig del . . .	2578	522	525	103	24	930	184	53	6	298	1	16	6	5246
14. » Valby-Øst	10763	3257	4113	718	92	3209	802	388	45	1163	3	67	27	24647
heraf i sydlig del . . .	1915	462	458	67	14	524	163	91	4	198	—	11	3	3910
» Ellebjerg	2754	620	548	99	23	821	185	55	8	234	—	6	4	5357
» nordlig del . . .	3775	1135	1306	263	38	1270	325	103	17	498	3	32	12	8777
» vestlig del . . .	2319	1040	1801	289	17	594	129	139	16	233	—	18	8	6603
19. » Valby-Vest	12077	4235	5186	829	172	3523	740	466	57	1155	6	76	26	28548
heraf i nordlig del . .	3146	1143	1698	277	45	686	146	130	11	238	—	19	9	7548
» østlig del	2110	758	901	118	30	568	102	80	11	212	1	20	7	4918
» midterste del . . .	2517	874	1005	166	27	717	139	110	14	207	1	18	4	5799
» Lykkebo	1887	593	638	120	34	717	178	53	11	206	—	5	2	4444
» sydlig del . . .	2417	867	944	148	36	835	175	93	10	292	4	14	4	5839
1. Frb.kr. Gl. Kongevej-kr.	3040	2442	8353	876	83	977	185	413	79	565	3	38	30	17084
heraf i østlig del . . .	1695	1218	4117	391	49	541	84	202	43	282	1	16	15	8654
» vestlig del . . .	1345	1224	4236	485	34	436	101	211	36	283	2	22	15	8430
2. » » Slots-kreds	10974	4357	12130	1269	136	2498	550	546	94	1198	4	68	54	33878
heraf i østlig del . . .	4681	1601	3503	418	53	1149	240	206	30	543	1	24	26	12475
» nordlig del . . .	4382	1453	4089	418	41	941	235	191	31	416	—	26	15	12238
» sydlig del . . .	1911	1303	4538	433	42	408	75	149	33	239	3	18	13	9165
3. » » Falkoner-kreds . .	5193	2966	8825	908	93	1321	246	385	57	669	8	36	33	20740
heraf i østlig del . . .	1931	1306	4193	426	40	490	92	155	28	264	6	9	15	8955
» vestlig del . . .	3262	1660	4632	482	53	831	154	230	29	405	2	27	18	11785
I alt total . . .	55815	20814	42573	5348	726	16315	3725	2525	399	6548	34	359	226	155407
Kbh. og Fr.b. i alt total	185939	67633	114856	16675	2275	55588	12588	7752	1240	22362	75	1292	679	488954
heraf i { københavnske kredse	166732	57868	85548	13622	1963	50792	11607	6408	1010	19930	60	1150	562	417252
frbederiksbgske »	19207	9765	29308	3053	312	4796	981	1344	230	2432	15	142	117	71702

¹ Grænserne for de enkelte opstillingskredse og afstemningsområder er angivet på den ene side af kortet bag i årbogen.

TABEL 242. Kandidaternes stemmetal i de enkelte opstillingskredse i København og på Frederiksberg ved folketingsvalget den 23. januar 1968.

Votes of the candidates in the various nomination districts of Copenhagen and Frederiksberg at the election of „Folketing“, 23rd January, 1968.

a. Søndre storkreds	2. kreds	3. kreds	5. kreds	7. kreds	8. kreds	9. kreds	18. kreds	Til-sammen total	Heraf personlige stemmer i of these personal votes in		
									opstil-lingskredse nom. districts	øvrige kredse other districts	I alt total
A. Socialdemokratiet											
1. Edvin Dose*.....	168	40	43	19	45	10221	257	10793	1043	572	1615
2. Børge Schmidt*.....	106	50	4571	28	29	210	108	5102	680	531	1211
3. Orla Pedersen*.....	89	25	44	5	14	159	9116	9452	1043	336	1379
4. Ib Kolbjørn.....	8589	26	33	12	19	125	74	8878	892	289	1181
5. Erik Wingsøe.....	27	2758	13	13	12	37	23	2883	333	125	458
6. Karen Andersen (Dahlerup)	746	245	324	209	2656	924	841	5945	670	3289	3959
7. Niels Arup.....	47	21	16	1868	26	39	35	2052	263	184	447
I alt total ...	9772	3165	5044	2154	2801	11715	10454	45105	4924	5326	10250
B. Radikale venstre											
Sten Jørgensen.....	92	1323	12	34	18	44	66	1589	158	266	424
Kirsten Petersen.....	3039	159	140	60	121	287	324	4130	611	1091	1702
Karen Richter.....	91	50	45	1241	61	86	105	1679	254	438	692
Søren Rønhede.....	20	12	9	17	939	11	21	1029	117	90	207
Carl Skovgaard.....	28	16	1262	12	5	21	24	1368	172	106	278
Åge Valbak*.....	55	15	11	29	17	2673	3218	6018	708	127	835
I alt total ...	3325	1575	1479	1393	1161	3122	3758	15813	2020	2118	4138
C. Konservative folkeparti											
Erik Bach.....	56	64	1168	46	43	49	84	1510	212	342	554
K. Bøgholm*.....	2840	28	18	26	16	44	39	3011	417	171	588
H. Thustrup Hansen.....	89	41	17	1722	48	33	42	1992	352	270	622
Finn Jørgensen.....	21	10	8	8	11	2400	12	2470	424	70	494
Agnete Laustsen.....	58	1775	23	40	37	39	27	1999	321	224	545
Lis Møller*.....	1728	906	657	846	891	1557	5876	12461	3606	6585	10191
Svend Åge Rasch.....	23	21	15	16	1650	12	16	1753	186	103	289
I alt total ...	4815	2845	1906	2704	2696	4134	6096	25196	5518	7765	13283
D. Venstre											
Hans K. Djørup Biltzing.....	15	404	7	6	7	3	3	445	45	41	86
C. A. Kruuse.....	38	20	8	5	8	30	745	854	137	109	246
K. K. Madsen.....	8	3	5	368	—	5	13	402	36	34	70
Merete Møller.....	685	41	11	30	27	56	55	905	146	220	366
Edm. Olsen.....	3	1	—	—	357	2	4	367	26	10	36
Paul Rantorp.....	6	4	6	2	—	543	4	565	60	22	82
Astrid Rasmussen.....	7	7	326	6	9	10	7	372	48	46	94
I alt total ...	762	480	363	417	408	649	831	3910	498	482	980
E. Danmarks retsforbund											
Kaj Harbøll.....	20	8	12	1	6	48	24	119	18	71	89
Thyra Jørgensen.....	12	8	9	5	7	40	14	95	15	55	70
Poul Dan Nielsen.....	2	2	6	—	2	5	1	18	2	13	15
Svend Brøsted Nielsen.....	—	2	1	1	2	13	2	21	5	8	13
Andre partistemmer.....	77	29	25	32	25	—	88	276	•	•	•
I alt total ...	111	49	53	39	42	106	129	529	40	147	187

ANM. Kandidaternes stemmetal er anført med fede typer i den eller de opstillingskredse, hvori de er opstillet. De kandidater, hvis navne er mærket med *, erklæredes for valgt. Tal foran kandidaternes navne angiver, at partiliste er indleveret.

(fortsættes)

TABEL 242 (fortsat). Kandidaternes stemmetal i de enkelte opstillingskredse i København og på Frederiksberg ved folketingsvalget den 23. januar 1968.

Votes of the candidates in the various nomination districts in Copenhagen and Frederiksberg at the election of „Folketing“, 23rd January, 1968.

a. Søndre storkreds (fortsat)	2. kreds	3. kreds	5. kreds	7. kreds	8. kreds	9. kreds	18. kreds	Til- sam- men	Heraf personlige stemmer i			
									opstil- lings- kredse	øvrige kredse	I alt	
F. Socialistisk folkeparti												
Åge Amstrup.....	87	25	1773	20	35	81	80	2101	335	328	663	
Knud Brørup.....	74	20	51	11	14	35	2688	2893	450	205	655	
Jørgen Eckert.....	22	8	16	646	11	17	44	764	113	118	231	
Elo Foverskov.....	3	5	26	6	785	19	6	850	125	65	190	
Mona Frandsen.....	179	810	143	54	64	210	216	1676	167	866	1033	
Børge Oløe.....	2773	1	4	3	6	9	20	2816	568	43	611	
Sigurd Ømann*.....	114	39	57	31	35	3083	138	3497	832	414	1246	
I alt...	3252	908	2070	771	950	3454	3192	14597	2590	2039	4629	
K. Danmarks komm. parti												
1. Ib Nørlund.....	638	45	70	28	40	80	81	982	268	344	612	
2. Bodil Leth Emanuel.....	53	7	18	7	8	43	458	594	144	136	280	
3. Ragnhild Andersen.....	116	34	70	25	23	665	67	1000	324	335	659	
4. Otto Sand.....	15	1	347	3	—	4	11	381	97	34	131	
5. Jakob Rasmussen.....	21	5	18	3	204	10	17	278	59	74	133	
6. Villy Huusfelt.....	14	180	6	4	4	3	5	216	75	36	111	
7. Helmer Hansen.....	14	1	8	124	2	10	14	173	32	49	81	
I alt...	871	273	537	194	281	815	653	3624	999	1008	2007	
L. Liberalt centrum												
Harald Ahm.....	20	9	5	9	12	6	372	433	72	61	133	
Anette Asmussen.....	37	16	19	175	14	36	62	359	43	184	227	
Hans Brøgger.....	304	1	3	7	4	—	7	326	38	22	60	
Jens Kargaard Hermansen...	1	131	—	—	—	1	5	138	17	7	24	
Gudrun Kaalund.....	9	4	7	4	165	8	13	210	40	45	85	
Carl Pedersen.....	1	—	—	2	1	215	1	220	36	5	41	
Torben Skov.....	—	1	104	6	1	4	3	119	16	15	31	
I alt...	372	162	138	203	197	270	463	1805	262	339	601	
U. De uafhængige												
Victor Haslev.....	2	3	31	2	1	—	—	39	8	8	16	
Anna Johnsen.....	9	1	5	38	41	6	3	103	19	24	43	
Sv. Grubak Nielsen.....	1	1	—	—	—	33	1	36	4	3	7	
Knud Owren.....	50	—	—	2	—	2	39	93	25	4	29	
Sven Erik Sandberg.....	3	37	1	1	3	1	3	49	7	12	19	
I alt...	65	42	37	43	45	42	46	320	63	51	114	
Y. Venstresocialisterne												
Christen Amby.....	77	438	63	22	25	69	53	747	102	309	411	
Ole Stig Andersen.....	63	45	43	431	39	51	44	716	127	285	412	
Emilie (Milma) Broe.....	16	16	684	8	18	16	35	793	165	109	274	
Mette Bryld.....	200	93	83	92	108	1127	144	1847	389	720	1109	
Mourits Jensen.....	1033	2	14	6	4	15	874	1948	469	41	510	
Poul Simonsen.....	8	6	4	9	374	12	5	418	57	44	101	
I alt...	1397	600	891	568	568	1290	1155	6469	1309	1508	2817	
Søndre storkreds i alt...	24742	10099	12518	8486	9149	25597	26777	117368	18223	20783	39006	

ANM. Kandidaternes stemmetal er anført med fede typer i den eller de opstillingskredse, hvori de er opstillet. De kandidater, hvis navne er mærket med *, erklæredes for valgt. Tal foran kandidaternes navne angiver, at partiliste er indleveret.

(fortsættes)

TABEL 242 (fortsat). Kandidaternes stemmetal i de enkelte opstillingskredse i København og på Frederiksberg ved folketingsvalget den 23. januar 1968.

Votes of the candidates in the various nomination districts in Copenhagen and Frederiksberg at the election of „Folketing“, 23rd January, 1968.

b. Østre storkreds	4. kreds	6. kreds	10. kreds	11. kreds	12. kreds	15. kreds	16. kreds	17. kreds	Til-sammen	Heraf personlige stemmer i		
										opstillingskredse	øvrige kredse	I alt
A. Socialdemokratiet												
1. Helge Nielsen*	60	31	50	174	12675	174	136	125	13425	2387	750	3137
2. Karl Max Rasmussen* ...	21	19	24	6949	102	79	62	57	7313	804	364	1168
3. K. B. Andersen*	192	219	309	435	700	15811	833	639	19138	3598	3327	6925
4. Lene Christensen*	4417	453	603	507	991	1365	1334	1042	10712	1350	6295	7645
5. Edvin Boye Hansen	11	7	19	24	21	32	15	9951	10080	1269	129	1398
6. Kai Petersen	22	43	5688	25	35	38	44	56	5951	1046	263	1309
7. Frode Jakobsen*	68	128	127	118	225	317	13479	235	14697	2523	1218	3741
8. Robert Sørensen	15	3500	30	17	27	39	32	43	3703	462	203	665
I alt...	4806	4400	6850	8249	14776	17855	15935	12148	85019	13439	12549	25988
B. Radikale venstre												
Mogens Højland	20	74	76	27	2873	144	108	93	3415	320	542	862
Jytte Kaas Johansen	43	63	2211	59	153	83	247	100	2959	254	748	1002
Peter Poulsen	1158	16	31	1635	41	37	21	35	2974	285	181	466
Helge v. Rosen*	13	55	44	15	40	36	5684	61	5948	542	264	806
Else-Merete Ross*	250	514	444	373	559	5282	1325	4383	13130	2692	3465	6157
Eva Rude	12	2246	33	24	36	84	94	51	2580	236	334	570
I alt...	1496	2968	2839	2133	3702	5666	7479	4723	31006	4329	5534	9863
C. Konservative folkeparti												
Kai Brank	49	4512	124	26	60	94	137	89	5091	1109	579	1688
Hanne Budtz*	255	887	685	311	570	5643	1520	917	10788	1820	5145	6965
E. Haunstrup Clemmensen* ..	299	848	673	313	550	1173	10464	996	15316	4345	4852	9197
Gudrun Haages	1511	52	44	15	46	89	113	60	1930	185	419	604
Bent Nebelung	13	67	3854	10	10	23	31	60	4068	854	214	1068
V. Dilling Olsen	4	13	8	7	2735	17	32	7	2823	428	88	516
Vagn Poulsen	9	13	15	1654	15	25	30	19	1780	350	126	476
Palle Simonsen*	8	35	55	10	15	29	34	5105	5291	1168	186	1354
I alt...	2148	6427	5458	2346	4001	7093	12361	7253	47087	10259	11609	21868
D. Venstre												
Alf Drægt	6	8	600	5	2	10	12	13	656	40	56	96
Jens Jelsbak	6	13	11	5	11	41	8	851	946	81	95	176
Erik Møller Jørgensen	7	820	3	2	6	11	—	12	861	80	41	121
Per Møller*	27	86	74	29	38	67	1694	74	2089	420	395	815
Karla Amos Pedersen	327	21	11	5	17	13	36	21	451	32	124	156
Flemming Rybner	5	9	11	371	2	10	11	10	429	44	58	102
Søren Stauning	6	20	14	6	565	28	33	20	692	81	127	208
Marie Louise Truels-Christensen	17	64	40	17	36	916	125	78	1293	166	377	543
I alt...	401	1041	764	440	677	1096	1919	1079	7417	944	1273	2217
E. Danmarks retsforbund												
Sv. Aa. Gabel	6	3	9	6	92	2	5	2	125	23	33	56
Leif Madsen	4	4	3	4	7	7	180	1	210	51	30	81
Niels Mølgaard	5	5	4	2	4	168	17	9	214	48	46	94
Robert Sandau	3	1	5	2	6	2	6	130	155	46	25	71
Anne Worm	6	85	6	4	14	21	17	13	166	29	81	110
Andre partistemmer	34	—	58	58	—	—	—	—	150	•	•	•
I alt...	58	98	85	76	123	200	225	155	1020	197	215	412

ANM. Kandidaternes stemmetal er anført med fede typer i den eller de opstillingskredse, hvori de er opstillet. De kandidater, hvis navne er mærket med *, erklæredes for valgt. Tal foran kandidaternes navne angiver, at partiliste er indleveret.

(fortsættes)

TABEL 242 (fortsat). Kandidaternes stemmetal i de enkelte opstillingskredse i København og på Frederiksberg ved folketingsvalget den 23. januar 1968.

Votes of the candidates in the various nomination districts of Copenhagen and Frederiksberg at the election of „Folketing“, 23rd January, 1968.

b. Østre storkreds (fortsat)	4. kreds	6. kreds	10. kreds	11. kreds	12. kreds	15. kreds	16. kreds	17. kreds	Til- sam- men	Heraf personlige stemmer i		
										opstil- lings- kredse	øvrige kredse	I alt
F. Socialistisk folkeparti												
Kurt Brauer*.....	42	39	71	71	37	157	1893	62	2372	323	479	802
Anna Guld.....	23	32	37	50	81	99	138	1077	1537	143	460	603
Aksel Larsen*.....	892	729	1130	1395	4265	3067	2635	1939	16052	3308	11787	15095
Ove Petersen.....	10	2	772	5	8	12	31	8	848	67	76	143
Kurt Rasmussen.....	617	1	3	3	3	—	6	1	634	49	17	66
Bent Schou.....	3	2	4	883	1	8	2	6	909	123	26	149
Niels Thomsen.....	1	484	2	—	2	3	3	2	497	36	13	49
Anders Uhrskov.....	—	2	7	9	4	1782	12	11	1827	153	45	198
I alt...	1588	1291	2026	2416	4401	5128	4720	3106	24676	4202	12903	17105
K. Danm. kommunist. parti												
1. Knud Jespersen.....	176	103	168	246	804	478	305	276	2556	535	1752	2287
2. Ludvig Hansen.....	9	7	8	14	16	638	15	14	721	158	83	241
3. Margit Hansen.....	14	12	13	20	31	64	554	26	734	183	180	363
4. Preben Møller Hansen.....	6	7	3	286	8	13	7	5	335	82	49	131
5. Gertrud Stjernholm Nielsen.....	3	5	3	7	11	16	15	326	386	77	60	137
6. Ivan Hansen.....	—	1	157	3	2	4	4	1	172	31	15	46
7. Jan Andersen.....	1	141	1	—	2	6	1	1	153	31	12	43
8. Louis Schandorph.....	149	1	1	5	6	6	5	9	182	22	33	55
I alt...	358	277	354	581	880	1225	906	658	5239	1119	2184	3303
L. Liberalt centrum												
Børge Diderichsen.....	46	139	96	69	79	128	715	149	1421	270	706	976
Claus Hammer.....	1	—	1	123	1	2	10	1	139	19	16	35
Børge G. Hansen.....	—	—	—	1	205	2	5	4	217	23	12	35
Jens Jordan.....	2	12	7	10	2	379	8	4	424	46	45	91
Allan Jørgensen.....	108	1	—	—	1	1	2	2	115	10	7	17
Knud Karre.....	1	2	3	1	4	9	7	300	327	23	27	50
Else-Minna Lauritsen.....	11	251	25	17	27	45	56	40	472	63	221	284
Bente Struwe.....	4	18	196	8	7	18	30	26	307	36	111	147
I alt...	173	423	328	229	326	584	833	526	3422	490	1145	1635
U. De uafhængige												
Børge Jaral.....	5	3	3	2	4	—	4	21	42	6	21	27
Knud E. Petersen.....	—	2	2	1	3	2	—	14	24	4	10	14
Hans Fossum Poulsen.....	—	2	—	1	1	1	—	—	5	—	5	5
Kirsten Graae Rasmussen (Graae).....	2	3	8	7	10	6	10	10	56	3	46	49
Gunnar Skou.....	—	1	3	—	—	—	—	7	11	2	4	6
Erling Sveinbjørnsson.....	—	2	—	—	1	2	102	17	124	29	5	34
Knud Tommerup.....	1	—	—	—	—	—	1	—	2	—	2	2
Ernst Wulff.....	—	—	—	1	—	79	1	1	82	17	3	20
Andre partistemmer.....	18	61	37	20	39	—	—	—	175	•	•	•
I alt...	26	74	53	32	58	90	118	70	521	61	96	157
Y. Venstresocialisterne												
Leif Bendtsen.....	5	1	6	459	15	12	11	51	560	61	101	162
Svend Borg.....	2	1	390	11	5	6	9	12	436	56	46	102
J. Ingemann Larsen.....	339	4	4	7	2	16	3	9	384	50	45	95
Thomas Lund.....	33	422	41	46	36	41	991	96	1706	382	293	675
Erik Sigsgaard*.....	265	326	356	430	1381	1748	663	599	5768	1962	2639	4601
Andre partistemmer.....	—	—	—	—	—	—	—	491	491	•	•	•
I alt...	644	754	797	953	1439	1823	1677	1258	9345	2511	3124	5635
Uden for partierne												
Kristine Heide.....	4	4	2	2	9	5	12	3	41	12	29	41
Østre storkreds i alt...	11702	17757	19556	17457	30392	40765	46185	30979	214793	37563	50661	88224

ANM. Kandidaternes stemmetal er anført med fede typer i den eller de opstillingskredse, hvori de er opstillet. De kandidater, hvis navne er mærket med *, erklæredes for valgt. Tal foran kandidaternes navne angiver, at partiliste er indleveret.

(fortsattes)

TABEL 242 (fortsat). Kandidaternes stemmetal i de enkelte opstillingskredse i København og på Frederiksberg ved folketingsvalget den 23. januar 1968.

Votes of the candidates in the various nomination districts of Copenhagen and Frederiksberg at the election of "Folketing", 23rd January, 1968.

c. Vestre storkreds	I. kreds	I3. kreds	I4. kreds	I9. kreds	I. Frbg. kreds	2. Frbg. kreds	3. Frbg. kreds	Til-sammen	Heraf personlige stemmer i		
									opstil-lings-kredse	øvrige kredse	I alt
A. Socialdemokratiet											
1. Anker Jørgensen*	194	8137	422	239	62	120	77	9251	1823	1114	2937
2. Carl P. Jensen*	137	301	9586	173	25	43	41	10306	2356	720	3076
3. Mogens Camre*	156	234	400	11072	72	115	76	12125	3078	1053	4131
4. Gunnar Ulbæk	4103	45	31	47	6	12	16	4260	792	157	949
5. Kristian Albertsen*	129	197	248	432	975	10621	2257	14859	7771	4238	12009
6. Klaus Ebbesen	10	18	29	28	15	29	2709	2838	310	129	439
7. Henry Pedersen	44	63	47	86	1885	34	17	2176	313	291	604
I alt...	4773	8995	10763	12077	3040	10974	5193	55815	16443	7702	24145
B. Radikale venstre											
Lone Ring Andersen	1253	84	209	374	125	93	153	2291	250	1038	1288
Sonja Arp	46	1662	83	132	57	65	70	2115	300	453	753
Søren Bald	69	117	144	152	1885	204	2221	4792	874	686	1560
Rigmor Christensen*	79	142	295	349	311	3866	447	5489	1297	1623	2920
Helge Larsen (Helge Muhle Larsen)	25	23	30	3163	13	52	23	3329	349	166	515
Mikal Rode	30	27	2496	65	51	77	52	2798	420	302	722
I alt...	1502	2055	3257	4235	2442	4357	2966	20814	3490	4268	7758
C. Konservative folkeparti											
Inger Bohn	91	1551	176	235	144	221	70	2488	276	937	1213
W. Christmas-Møller	1468	188	187	199	219	302	254	2817	364	1349	1713
Per Cock-Clausen	21	40	3067	56	48	68	42	3342	559	275	834
Arne Ginge	20	30	112	4002	119	247	152	4682	853	680	1533
Hagen Hagensen	33	28	72	82	5940	764	588	7507	1563	1567	3130
A. Stæhr Johansen*	93	160	218	252	861	8901	1087	11572	3059	2671	5730
Clara Munck*	120	123	281	360	1022	1627	6632	10165	1987	3533	5520
I alt...	1846	2120	4113	5186	8353	12130	8825	42573	8661	11012	19673
D. Venstre											
P. Skøtt Andersen	19	17	594	15	30	18	9	702	87	108	195
Erik Kandrup	3	4	11	6	13	10	722	769	95	47	142
Erling Svart	23	19	31	26	105	1124	82	1410	240	286	526
Hanne Dorf Pedersen (Hanne Dorf)	35	24	65	83	718	106	88	1119	137	401	538
Christian Petersen	5	3	8	696	6	2	3	723	122	27	149
Ejler Svart	2	303	6	-	3	5	3	322	50	19	69
Gunnar R. Wassmann	289	2	3	3	1	4	1	303	51	14	65
I alt...	376	372	718	829	876	1269	908	5348	782	902	1684
E. Danmarks retsforbund											
Carl Gisselø	14	18	14	29	9	80	9	173	31	93	124
Jørgen Grau	2	5	4	12	7	8	6	44	3	36	39
Magda Madsen	4	17	12	29	12	33	12	119	13	86	99
Anker Jul Overby	3	2	5	-	2	2	3	17	1	15	16
Paul Simonsen	3	7	-	3	2	13	6	34	5	21	26
Andre partistemmer	29	46	57	99	51	-	57	339	•	•	•
I alt...	55	95	92	172	83	136	93	726	53	251	304

ANM. Kandidaternes stemmetal er anført med fede typer i den eller de opstillingskredse, hvori de er opstillet. De kandidater, hvis navne er mærket med *, erklæredes for valgt. Tal foran kandidaternes navne angiver, at partiliste er indleveret.

(fortsættes)

TABEL 242 (fortsat). Kandidaternes stemmetal i de enkelte opstillingskredse i København og på Frederiksberg ved folketingsvalget den 23. januar 1968.

Votes of the candidates in the various nomination districts of Copenhagen and Frederiksberg at the election of "Folketing", 23rd January, 1968.

c. Vestre storkreds (fortsat)	I. kreds	I3. kreds	I4. kreds	I9. kreds	I. Frbg. kreds	2. Frbg. kreds	3. Frbg. kreds	Til- sam- men	Heraf personlige stemmer i		
									opstil- lings- kredse	øvrige kredse	I alt
F. Socialistisk folkeparti											
Holger Foss	138	2399	165	95	51	110	66	3024	624	625	1249
Emma Hansen.....	128	239	220	194	70	180	1100	2131	265	1031	1296
Arne Larsen*.....	87	177	146	3122	45	95	69	3741	1323	619	1942
Jens Maigård.....	81	171	2632	78	48	71	60	3141	772	509	1281
G. Ohlendorff Nielsen.....	1271	10	16	8	2	5	1	1313	224	42	266
Reinholdt R. Pedersen	35	22	17	18	758	37	14	901	176	143	319
V. K. Sørensen.....	14	15	13	8	3	2000	11	2064	529	64	593
I alt...	1754	3033	3209	3523	977	2498	1321	16315	3913	3033	6946
K. Danmarks komm. parti											
1. Ingmar Wagner	82	181	695	126	26	96	46	1252	342	557	899
2. Preben Henriksen.....	7	15	19	516	9	22	6	594	196	78	274
3. Ruth Løjbert	293	52	54	62	13	42	13	529	96	236	332
4. Jørgen Holm Tved	35	478	9	7	2	7	1	539	173	61	234
5. Tage Olsen.....	9	6	7	11	4	355	2	394	110	39	149
6. Knud Jensen.....	15	22	13	14	129	16	6	215	50	86	136
7. Knud Leihøj	3	4	5	4	2	12	172	202	60	30	90
I alt...	444	758	802	740	185	550	246	3725	1027	1087	2114
L. Liberalt centrum											
Erik Brønnum.....	2	1	12	14	325	10	7	371	66	46	112
Henning Jøinersen.....	2	1	3	2	3	14	302	327	64	25	89
Birgit Johansen.....	15	163	10	35	22	34	26	305	49	142	191
Anne Marie Nielsen	10	11	329	34	37	31	24	476	108	147	255
Jørgen Birkedal Nielsen	1	2	7	359	2	2	7	380	67	21	88
Johs. Lund Pedersen.....	4	1	17	16	17	443	16	514	111	71	182
Per Thygesen Poulsen.....	109	5	10	6	7	12	3	152	30	43	73
I alt...	143	184	388	466	413	546	385	2525	495	495	990
U. De uafhængige											
G. G. Borch.....	7	8	2	1	3	86	3	110	16	24	40
H. Brüggemann.....	7	5	3	5	76	6	53	155	29	26	55
Knud Johansen.....	-	-	40	51	-	2	1	94	29	3	32
Andre partistemmer.....	22	18	-	-	-	-	-	40	•	•	•
I alt...	36	31	45	57	79	94	57	399	74	53	127
Y. Venstresocialisterne											
Peter Enemark.....	37	37	35	26	6	832	15	988	229	156	385
Kaj Johannesen	20	16	13	17	368	32	8	474	122	106	228
Kai Lundsted	10	10	7	5	2	13	410	457	94	47	141
Lis Mølbjerg	45	827	119	100	44	115	65	1315	297	488	785
Charlotte Strandgaard	514	29	49	37	28	49	33	739	173	225	398
Preben Wilhjelm	115	138	940	970	117	157	138	2575	848	665	1513
I alt...	741	1057	1163	1155	565	1198	669	6548	1763	1687	3450
Uden for partierne											
Alf Bruhn	2	8	3	6	3	4	8	34	8	26	34
Vestre storkreds i alt...	11672	18708	24553	28446	17016	33756	20671	154822	36709	30516	67225

ANM. Kandidaternes stemmetal er anført med fede typer i den eller de opstillingskredse, hvori de er opstillet. De kandidater, hvis navne er mærket med *, erklæredes for valgt. Tal foran kandidaternes navne angiver, at partilister er indleveret.

TABEL 243.

Valgdeltagelse efter alder.

Attendance by age.

København Copenhagen	Afgivne stemmer ved folketingsvalget 23. januar 1968 number of votes at the election of "Folketing"						Stemmeprocenten ved folketingsvalget 22. november 1966 percentage voting at the election of "Folketing"		
	Mænd males	Kvinder females	I alt total	I pct. af samtlige vælgere percentage voting			Mænd males	Kvinder females	I alt total
				Mænd males	Kvinder females	I alt total			
Alder age				pct.	pct.	pct.	pct.	pct.	pct.
21-24 år years	19 400	18 200	37 600	85,9	81,7	83,8	85,0	82,5	83,8
25-29 » »	17 000	15 900	32 900	84,9	81,5	83,2	85,5	83,8	84,7
30-34 » »	12 500	12 900	25 400	84,7	85,3	85,0	84,6	84,9	84,7
35-39 » »	12 500	13 800	26 300	85,7	88,0	86,9	85,9	87,7	86,8
40-44 » »	15 000	17 600	32 600	88,5	87,4	87,9	87,8	87,5	87,6
45-49 » »	18 100	21 600	39 700	87,9	87,5	87,6	88,6	88,8	88,7
50-54 » »	19 100	23 500	42 600	89,4	88,9	89,1	89,7	87,8	88,7
55-59 » »	21 900	26 500	48 400	89,7	88,1	88,8	89,5	89,7	89,6
60-64 » »	18 000	24 100	42 100	89,9	88,3	89,0	91,2	88,0	89,4
65-69 » »	15 100	20 400	35 500	90,0	86,3	87,8	90,1	86,6	88,0
70 år og derover and over	21 100	33 100	54 200	85,7	76,0	79,5	83,5	74,9	78,0
I alt total...	189 700	227 600	417 300	87,5	84,8	86,0	87,4	85,2	86,2

TABEL 244.

Valgdeltagelse efter ægteskabelig stilling og alder.

Attendance by marital status and age.

Folketingsvalget 23. januar 1968 election of "Folketing" 23rd Jan. 1968	Gifte married		Ugifte unmarried		Separerede og fraskilte separated and divorced		Enker og enkemænd widowed	
	Mænd males	Kvinder females	Mænd males	Kvinder females	Mænd males	Kvinder females	Mænd males	Kvinder females
	pct.	pct.	pct.	pct.	pct.	pct.	pct.	pct.
København Copenhagen								
Alder age								
21-24 år years	88,4	82,4	85,3	82,4	...	60,2
25-29 » »	89,0	84,2	81,2	79,9	63,4	64,5
30-34 » »	89,2	88,4	75,9	79,3	67,1	75,9
35-39 » »	90,5	91,7	77,3	81,9	64,6	74,3
40-44 » »	92,7	90,2	78,1	86,1	74,4	75,5
45-49 » »	91,9	90,1	74,7	84,8	73,6	78,8	...	81,2
50-54 » »	92,5	91,7	79,3	84,4	76,0	79,8	...	87,3
55-59 » »	93,3	90,9	79,2	85,2	74,1	81,4	81,3	86,1
60-64 » »	92,7	91,8	79,1	84,5	79,6	81,8	83,4	86,6
65-69 » »	91,6	89,7	81,3	86,1	81,0	78,2	89,2	84,6
70 år og derover and over	88,6	81,5	77,4	75,0	82,2	77,1	81,7	73,9
I alt total...	91,3	88,8	81,2	81,9	74,0	77,3	83,1	79,8

TABEL 245.

Fordelingen af kreds- og tillægsmandater i de tre storkredse i København og på Frederiksberg ved folketingsvalgene den 23. januar 1968 og den 22. november 1966.

Seats and additional seats distributed by constituencies in Copenhagen and Frederiksberg at the elections of "Folketing", 23rd January, 1968, and 22nd November, 1966.

		Liste A Socialdemokratiet <i>social democratic party</i>	Liste B Radikale venstre <i>social liberals</i>	Liste C Konservative folkeparti <i>conservatives</i>	Liste D Venstre <i>liberals</i>	Liste F Socialistisk folkeparti <i>socialists</i>	Liste L Liberal centrum <i>liberal center</i>	Liste Y Venstre socialisterne <i>left socialist</i>	I alt total
Folketingsvalget d. 23. jan. 1968									
Søndre storkreds	Kredsmandater <i>seats</i>	2	1	1	—	1	—	—	5
	Tillægsmandater <i>add. seats</i>	1	—	1	—	—	—	—	2
Østre storkreds	Kredsmandater <i>seats</i>	5	2	2	—	1	—	—	10
	Tillægsmandater <i>add. seats</i>	—	—	1	1	1	—	1	4
Vestre storkreds	Kredsmandater <i>seats</i>	3	1	2	—	1	—	—	7
	Tillægsmandater <i>add. seats</i>	1	—	—	—	—	—	—	1
I alt total	Kredsmandater <i>seats</i>	10	4	5	—	3	—	—	22
	Tillægsmandater <i>add. seats</i>	2	—	2	1	1	—	1	7
I alt total.....		12	4	7	1	4	—	1	29
Folketingsvalget d. 22. nov. 1966									
Søndre storkreds	Kredsmandater <i>seats</i>	2	—	1	—	2	—	•	5
	Tillægsmandater <i>add. seats</i>	1	—	—	—	—	—	•	1
Østre storkreds	Kredsmandater <i>seats</i>	5	—	2	—	3	—	•	10
	Tillægsmandater <i>add. seats</i>	—	1	1	1	—	1	•	4
Vestre storkreds	Kredsmandater <i>seats</i>	3	—	2	—	2	—	•	7
	Tillægsmandater <i>add. seats</i>	1	1	—	—	—	—	•	2
I alt total	Kredsmandater <i>seats</i>	10	—	5	—	7	—	•	22
	Tillægsmandater <i>add. seats</i>	2	2	1	1	—	1	•	7
I alt total.....		12	2	6	1	7	1	•	29

TABEL 246.

Antal vælgere, gyldige og ugyldige stemmer samt stemmeprocent ved folketingsvalgene i Gentofte kommune 23. januar 1968 og 22. november 1966.

Electorate, valid and invalid votes and percentage voting at the elections of "Folketing" in the municipality of Gentofte, 23rd January, 1968, and 22nd November, 1966.

	23. januar 1968					22. november 1966						
	Antal vælgere <i>electorate</i>	Gyldige stemmer <i>valid votes</i>	Ugyldige stemmer <i>invalid votes</i>		Afgivne stemmer i alt <i>total votes</i>	Stemmeprocent <i>percentage voting</i>	Antal vælgere <i>electorate</i>	Gyldige stemmer <i>valid votes</i>	Ugyldige stemmer <i>invalid votes</i>		Afgivne stemmer i alt <i>total votes</i>	Stemmeprocent <i>percentage voting</i>
			Blanke <i>blank</i>	Andre <i>others</i>					Blanke <i>blank</i>	Andre <i>others</i>		
Københavns amts 1. opstillingskreds (Gentofte)												
Gentofte.....	5289	4857	12	3	4872	92,1	4431	4000	8	4	4012	90,5
Rådhus.....	4199	3887	11	3	3901	92,9	4271	3798	10	2	3810	89,2
Jægersborg.....	4664	4289	7	1	4297	92,1	3864	3485	4	2	3491	90,3
Bakkegård.....	7698	6875	12	2	6889	89,5	8535	7580	13	11	7604	89,1
Dyssegård.....	7776	7078	15	4	7097	91,3	8907	8089	15	6	8110	91,1
I alt total....	29626	26986	57	13	27056	91,3	30008	26952	50	25	27027	90,1
Københavns amts 6. opstillingskreds (Hellerup)												
Maglegård.....	7915	7240	10	10	7260	91,7	8045	7296	7	7	7310	90,9
Hellerup.....	8427	7605	19	9	7633	90,6	8502	7572	10	8	7590	89,3
Ordrup.....	8076	7328	9	7	7344	90,9	8059	7189	4	12	7205	89,4
Skovshoved.....	6300	5677	12	7	5696	90,4	6401	5757	4	5	5766	90,1
I alt total....	30718	27850	50	33	27933	90,9	31007	27814	25	32	27871	89,9
Gentofte kommune i alt....	60344	54836	107	46	54989	91,1	61015	54766	75	57	54898	90,0

TABEL 247.

**Stemmetallenes fordeling på partier ved folketingsvalget
i Gentofte kommune 23. januar 1968.**
*Number of votes distributed on parties at the election of "Folketing" in the municipality
of Gentofte, 23rd January, 1968.*

	A	B	C	D	E	F	K	L	U	Y	Uden	I alt
	Social- demo- kratiet <i>social democratic party</i>	Radikale venstre <i>social liberals</i>	Konser- vative folke- parti <i>conservatives</i>	Venstre <i>liberals</i>	Dan- marks rets- forbund <i>georgists</i>	Socia- listisk folke- parti <i>socialists</i>	Dan- marks kommu- nistiske parti <i>commu- nists</i>	Liberalt centrum <i>liberal center</i>	De uaf- hæn- gige the in- depen- dents	Ven- stre- sociali- sterne <i>left socialists</i>	for parti- erne outside the parties	I alt <i>total</i>
23. januar 1968												
Københavns amts 1. opstillingskreds (Gentofte)												
Gentofte	601	719	2822	344	20	96	15	109	46	85	—	4857
Rådhus	210	513	2602	312	8	61	9	87	25	60	—	3887
Jægersborg	570	722	2347	270	14	134	25	112	24	71	—	4289
Bakkegård	1935	1121	2489	386	40	429	93	143	20	219	—	6875
Dyssegård	1386	1213	3247	444	33	310	49	185	24	185	2	7078
I alt total...	4702	4288	13507	1756	115	1030	191	636	139	620	2	26986
Københavns amts 6. opstillingskreds (Hellerup)												
Maglegård	570	1112	4430	610	17	152	28	141	39	141	—	7240
Hellerup	1071	1201	4071	585	32	218	33	183	42	169	—	7605
Ordrup	1061	1084	4071	477	31	230	24	180	42	128	—	7328
Skovshoved	941	773	3077	381	20	198	30	112	37	108	—	5677
I alt total...	3643	4170	15649	2053	100	798	115	616	160	546	—	27850
Gentofte kommune i alt...	8345	8458	29156	3809	215	1828	306	1252	299	1166	2	54836
Procentfordeling	15,2	15,4	53,2	7,0	0,4	3,3	0,6	2,3	0,5	2,1	0,0	100,0
22. november 1966												
Gentofte kommune i alt...	9683	4202	26935	5327	228	4202	270	2474	1442	•	3	54766
Procentfordeling	17,7	7,7	49,2	9,7	0,4	7,7	0,5	4,5	2,6	•	0,0	100,0

TABEL 248.

Menighedsrådsvalg.
Election of parochial church councils.

	Antal stemme- beret- tagede vælgere <i>electorate</i>	Kredse med 1 liste ¹ <i>list</i>		Kredse med flere lister <i>parishes with more list of candidates</i>								Valgte kandidater <i>candidates</i>	
		Kredse <i>parishes</i>	Valgte <i>elected</i>	2 lister <i>lists</i>		3 lister <i>lists</i>		4 lister <i>lists</i>		Antal stemme- beret- tagede <i>electorate</i>	Stemme- procent <i>per cent voting</i>	I alt <i>total</i>	Heraf kvinder of whom <i>females</i>
				Kredse <i>parishes</i>	Valgte <i>elected</i>	Kredse <i>parishes</i>	Valgte <i>elected</i>	Kredse <i>parishes</i>	Valgte <i>elected</i>				
November 1965													
København	504153	64	881	5	75	2	30	—	—	58801	8,2	986	320
Frederiksberg	80256	9	132	1	15	—	—	—	—	8577	5,4	147	56
Gentofte	58851	9	127	—	—	—	—	—	—	—	•	127	39
Hovedstaden i alt	643260	82	1140	6	90	2	30	—	—	67378	7,9	1260	415
Omegnskommunerne ...	303544	28	338	6	79	4	59	6	79	135853	7,4	555	135
Hovedstadsområdet	946804	110	1478	12	169	6	89	6	79	203231	7,5	1815	550
November 1961													
København	509402	59	804	6	88	5	75	—	—	94753	7,0	967	299
Frederiksberg	83348	10	147	—	—	—	—	—	—	—	•	147	52
Gentofte	59859	9	127	—	—	—	—	—	—	—	•	127	29
Hovedstaden i alt	652609	78	1078	6	88	5	75	—	—	94753	7,0	1241	380
Omegnskommunerne ...	265670	27	341	7	79	4	59	4	52	104021	10,8	531	121
Hovedstadsområdet	918279	105	1419	13	167	9	134	4	52	198774	9,0	1772	501

¹ Der afholdtes ikke valg.

XIII. Kommunernes tjenestemænd m. m. *Local civil servants.*

TABEL 249. **Antal ansatte og antal pensionister under Københavns kommune 1940/41—69/70**
Number of employed persons and number of pensioners under the municipality of Copenhagen.

Ansatte fordelt efter Institutioner <i>institutions</i>	1940-41	1950-51	1967-68	1968-69	1969-70
Københavns overpræsidium	30	61	•	•	•
Borgerrepræsentationen	18	14	16	17	17
Overborgmesterens afdeling:					
Økonomidirektørembedet og overborgm.s sekretariat ...	8	23	27	30	32
Organisationskontoret ¹	•	•	15	19	19
Regnskabsdirektoratet ²	42	42	31	29	29
Revisionsdirektoratet.....	41	73	72	73	73
Skattedirektoratet.....	762	1 103	1 337	1 415	1 452
Løndirektoratet.....	17	32	55	67	68
Ejendomsdirektoratet.....	157	172	154	150	155
Magistratens 1. afdeling:					
Dir. for stadens alm. øvrighedsf. og mag.s legatkontor ..	40	54	62	71	62
Statistisk kontor.....	217	363	354	397	393
Kommunebibliotekerne.....	238	371	294	299	319
Begravelsesvæsenet.....	523	598	421	419	420
Skolevæsenet.....	3 877	5 418	5 127	5 118	5 168
Torvevæsenet.....	354	325	179	176	169
Stadsarkivet og bymuseet ³	44	25	21	22	21
Magistratens 2. afdeling:					
Sekretariatet.....	6	13	12	12	12
Hospitalsvæsenet ⁴	5 295	7 112	10 580	10 948	11 420
Sundhedsvæsenet.....	103	401	124	127	127
Kommunens beboelsesejendomme.....	1 136	1 315	403	404	252
Rådhusforvaltningen.....	775	1 048	762	748	728
Folkekøkkenerne.....	143	231	126	128	127
Thorvaldsens museum.....	24	29	26	26	26
Magistratens 3. afdeling:					
Sekretariatet.....				5	6
Socialdirektoratet.....	2 811	3 275	4 681	3 084	3 242
Børne- og ungdomsværnet.....				383	396
Børne- og ungdomsinstitutionerne.....				1 452	1 542
Magistratens 4. afdeling:					
Bygningsvæsenet ⁵	32	74	75	81	85
Stadsbygmesterens direktorat.....	68	80	72	71	71
Brandchefens direktorat.....	531	715	757	736	740
Stadskonduktørens direktorat.....	54	55	51	54	56
Stadsingeniørens direktorat.....	1 079	1 449	1 495	1 578	1 543
Stadsarkitektens direktorat.....	173 ⁶	110	87	97	104
Rådgivende ingeniørkontor ⁶	•	80	77	86	91
Generalplandirektoratet ⁷	•	•	•	•	45
Magistratens 5. afdeling:					
Sekretariatet.....	8	10	8	8	8
Belysningsvæsenet.....	2 725	2 720	2 186	2 258	2 067
Vandforsyningen.....	405	494	503	500	504
Sporvejene.....	4 431	5 620	3 684	3 576	3 168
Kørselsafdelingen.....	350	227	114	122	124
Håndværksafdelingen.....	377	546	387	457	525
Tilsammen <i>total</i> ...	27 014	34 278	34 375	35 243	35 406
heraf kvinder...	11 356	15 703	18 567	18 989	19 469
Pensionister m. fl. pensioners etc.	^{30/9} 1940	^{30/9} 1950	^{30/9} 1966	^{30/9} 1967	^{30/9} 1968
Egenpension <i>own pension</i>	3 654	4 760	5 030	5 056	5 068
Efterladte <i>surviving relatives</i>	1 972	2 529	3 291	3 339	3 406
Understøttelse og ventepenge <i>other pensioners</i>	87	35	5	4	2
I alt <i>total</i> ...	5 713	7 324	8 326	8 399	8 476

¹ Tidligere administrationskommissionens sekretariat. ² Herunder stadens hovedkasse. ³ Til og med 1961/62 tillige psykoteknisk institut.
⁴ Hospitalsvæsenet omfatter fra 1952-53 også sindssygevæsenet. ⁵ Magistratens 4. afd.s 1. og 2. sekretariat samledes 1/4 1945 til ét sekretariat, hvis betegnelse 1/4 1946 ændredes til direktoratet for staden Københavns bygningsvæsen. ⁶ Kommunens rådgivende ingeniørkontor udskiltes 1/4 1944 fra stadsarkitektens direktorat. ⁷ Generalplandirektoratet udskiltes 1/4 1968 fra Stadsingeniørens direktorat.

ANM. 1. Antallet af ansatte omfatter kun personale, der lønnes på kommunens løbende budget for de pågældende år, mens personale, der lønnes af bevillinger på kapitalregnskabet, ikke er medregnet. Ledige stillinger, til hvilke der er budgetteret løn, er indbefattet i tallene. Jfr. anm. 1 til tabel 250, s. 212 f.

ANM. 2. Antallet af ansatte omfatter det til enhver tid under de enkelte institutioner henførte personale, hvorved særligt skal erindres om, at overpræsidiat fra 1/4 1960 helt er overgået til staten, dog bevarede de ansattes stilling som kommunale tjenestemænd indtil 1/4 1961.

TABEL 250.

Antal personer i kom-
Number of persons employe

A. København Budgettet 1969-70	Lønklasse division															
	1	2	3	4	5	6	7	8	9	10	11	12	13	14	15	16
Borgerrepræsentationen.....	-	-	-	-	-	-	-	-	-	-	2	1	-	-	-	-
Overborgmesterens afdeling																
Økonomidir.embedet og overb.s sekr.	-	-	-	1	-	-	-	-	-	-	3	-	-	-	1	-
Organisationskontoret.....	-	-	-	-	-	-	-	-	2	-	-	-	-	-	-	-
Regnskabsdirektoratet.....	-	-	-	1	-	-	-	-	3	-	6	-	-	-	-	-
Revisionsdirektoratet.....	-	-	-	3	-	-	-	-	2	-	15	-	-	-	-	-
Skattedirektoratet.....	-	-	-	171	-	-	-	-	53	-	166	-	-	-	-	-
Løndirektoratet.....	-	-	-	2	-	-	-	-	-	-	9	-	-	-	-	-
Ejendomsdirektoratet ²	-	-	-	-	-	-	-	-	1	1	1	1	-	2	-	-
I alt total....	-	-	-	178	-	-	-	-	61	1	200	1	-	2	1	-
Magistratens 1. afdeling																
Dir. for stadens almindelige øvrighedsforretn. og mag.s legatkontor	-	-	-	1	-	-	-	-	-	-	3	-	-	-	-	-
Statistisk kontor.....	-	-	-	48	-	-	-	-	27	-	23	-	-	-	-	-
Kommunebibliotekerne.....	-	-	-	32	-	-	2	-	10	-	11	-	-	1	-	5
Begravelsesvæsenet.....	-	-	-	6	2	-	23	-	4	19	2	2	-	14	2	-
Skolevæsenet.....	-	54	-	6	14	1	42	-	8	34	14	-	-	1	-	94
Torvevæsenet.....	-	-	1	-	-	-	17	-	-	21	2	1	-	-	3	-
Stadsarkivet og bymuseet.....	-	-	-	-	-	-	-	-	-	-	1	-	-	1	-	-
I alt total....	-	54	1	93	16	1	84	-	49	74	56	3	-	17	5	100
Magistratens 2. afdeling																
Sekretariatet.....	-	-	-	-	-	-	-	-	2	-	1	-	-	-	-	-
Hospitalsvæsenet.....	21	-	30	51	152	20	571	50	95	144	49	69	-	33	22	-
Sundhedsvæsenet.....	-	-	-	1	-	-	7	-	2	-	4	1	-	1	-	-
Kommunens beboelsejendomme.....	-	-	-	11	-	-	-	-	10	1	9	-	-	-	-	-
Rådhusforvaltningen.....	2	-	-	4	63	-	81	-	10	50	11	22	-	11	-	-
Folkekøkkenerne.....	1	-	-	-	1	1	-	-	-	-	2	1	-	1	-	-
Thorvaldsens museum.....	-	-	-	-	-	-	-	-	-	-	-	1	-	-	-	1
I alt total....	24	-	30	67	216	21	659	50	119	195	76	94	-	46	23	-
Magistratens 3. afdeling																
Sekretariatet.....	-	-	-	1	-	-	-	-	1	-	-	-	-	-	-	-
Socialdirektoratet.....	-	-	3	131	30	5	71	1	74	31	166	39	-	10	4	-
Børne- og ungdomsværnet.....	-	-	-	22	-	-	-	-	11	3	38	-	-	-	-	-
Børne- og ungdomsinstitutionerne ..	8	-	19	12	1	21	6	8	10	3	17	5	5	2	14	-
I alt total....	8	-	22	166	31	26	77	9	96	37	221	44	5	12	18	-
Magistratens 4. afdeling																
Bygningsvæsenet.....	-	-	-	4	-	-	-	-	2	-	16	-	-	-	-	-
Stadsbygmesterens direktorat.....	-	-	-	-	-	-	-	-	1	-	3	-	-	-	-	-
Brandchefens direktorat.....	-	-	-	1	100	-	257	-	7	90	12	50	-	38	-	-
Stadskonduktørens direktorat.....	-	-	-	1	-	-	-	-	-	-	1	-	-	4	-	-
Stadsingeniørens direktorat.....	-	-	-	12	6	4	20	-	7	25	37	33	-	48	14	-
Stadsarkitektens direktorat.....	-	-	-	-	-	-	-	-	2	1	4	-	-	-	-	-
Rådgivende ingeniørkontor.....	-	-	-	2	-	-	-	-	-	-	3	-	-	5	-	-
Generalplandirektoratet.....	-	-	-	-	-	-	-	-	-	-	1	1	-	-	-	-
I alt total....	-	-	-	20	106	4	277	-	19	116	77	84	-	95	14	-
Magistratens 5. afdeling																
Sekretariatet.....	-	-	-	-	-	-	-	-	1	-	-	-	-	-	-	-
Belysningsvæsenet.....	-	-	-	18	5	-	58	-	25	224	100	29	-	34	60	-
Vandforsyningen.....	-	-	-	2	1	-	15	-	-	44	20	14	-	17	3	-
Sporvejene.....	-	-	-	24	111	-	1969	-	7	-	28	38	-	55	75	-
Kørselsafdelingen.....	-	-	-	1	-	-	-	-	1	-	2	-	-	-	-	-
Håndværksafdelingen.....	-	-	-	-	-	-	-	-	-	-	6	-	-	-	-	-
I alt total....	-	-	-	45	117	-	2042	-	34	268	156	81	-	106	138	-
Tilsammen total....	32	54	53	569	486	52	3139	59	378	691	788	308	5	278	199	100
heraf kvinder females....	32	54	53	567	4	52	21	59	357	41	421	85	5	20	26	55

¹ Det i årets løb forventede antal beskæftigede personer omregnet til helårsbeskæftigede personer.

² Inklusive den kommitterede til byggeriet

ANM. 1. Omfatter kun personale, der lønnes på det løbende budget. Normeringsændringer vedr. 19⁶⁹/₇₀ er ikke medtaget

ANM. 2. Vedrørende årslønnen for de enkelte lønklasser pr. 1. okt. 1968 henvises til Københavns kommunalkalender 1968

munernes tjeneste.

by the municipalities.

Lønklasse division														Tjenestemænd for lønklasserne civil servants outside divisions	I alt tjenestemænd total civil servants	heraf kvinder of which females	Lønarbejdere ¹ wage-earners	Andre ansatte ¹ other employees	Til sammen total
17	18	19	20	21	22	23	24	25	26	27	28	29	30						
1	—	1	—	—	—	—	—	1	—	1	—	1	—	5	13	2	—	4	17
4	—	2	—	—	1	—	—	—	—	2	1	—	1	—	16	6	—	16	32
—	—	—	—	—	3	—	—	—	—	2	1	—	—	—	8	2	—	11	19
2	—	5	—	—	3	—	—	—	—	3	—	—	—	—	24	11	—	5	29
6	—	10	—	—	11	—	6	1	1	1	—	—	1	—	57	11	—	16	73
45	115	110	—	—	36	—	—	15	11	9	1	2	1	—	735	433	—	717	1 452
2	—	5	—	—	1	—	—	1	2	1	3	1	—	—	28	8	—	40	68
10	1	10	—	—	4	1	2	2	—	3	1	2	1	4	47	7	66	42	155
69	116	142	—	—	59	1	10	20	13	23	5	4	5	4	915	478	66	847	1 828
2	—	4	—	—	4	—	—	1	—	4	1	—	1	—	21	7	—	41	62
22	—	20	—	—	8	—	—	2	—	3	1	—	1	—	156	113	—	237	393
4	—	—	—	—	1	5	1	3	1	1	—	—	1	—	171	134	16	132	319
8	2	10	—	—	37	3	—	—	2	1	—	1	—	—	107	21	271	42	420
7	—	11	—	—	1459	191	—	—	64	34	4	1	1	—	3 089	1 555	755	1 324	5 168
11	—	3	—	—	4	1	1	1	—	2	—	—	—	—	69	4	90	10	169
3	—	1	2	—	1	—	—	—	—	1	—	—	—	—	10	1	4	7	21
57	2	49	2	1496	212	8	8	71	37	16	6	3	4	198	3 623	1 835	1 136	1 793	6 552
3	—	—	—	—	1	—	—	—	—	1	—	1	—	—	9	6	—	3	12
56	10	35	2	—	21	7	10	3	4	6	147	3	2	1 273	2 886	1 680	2 461	6 073	11 420
6	—	1	—	—	9	—	2	1	3	2	1	1	1	—	44	14	13	70	127
8	—	11	—	—	4	—	1	1	2	—	1	—	—	—	60	33	13	179	252
14	5	5	—	—	2	1	—	1	—	1	—	—	—	—	284	55	334	110	728
3	2	2	—	—	1	—	—	—	—	—	—	—	—	—	16	8	91	20	127
3	—	1	—	—	—	—	—	—	—	1	—	—	—	—	4	2	17	5	26
90	17	55	2	—	38	8	13	6	9	11	149	6	5	1 274	3 303	1 798	2 929	6 460	12 692
—	—	1	—	—	—	—	—	—	—	—	—	1	—	—	4	2	—	2	6
144	1	98	1	—	50	1	3	9	15	1	11	3	1	156	1 059	547	539	1 644	3 242
11	—	13	—	—	6	—	—	4	2	—	1	—	—	56	168	120	—	228	396
9	4	9	—	2	5	—	4	—	—	—	1	—	1	221	387	285	312	843	1 542
164	5	121	1	2	61	1	7	13	17	1	13	4	3	433	1 618	954	851	2 717	5 186
5	—	6	—	—	7	—	2	3	—	3	2	—	1	—	51	27	—	34	85
2	1	5	—	—	12	—	—	4	7	—	2	—	1	—	38	5	—	33	71
22	2	14	1	—	10	—	—	1	3	2	2	—	1	—	613	16	69	58	740
3	—	6	—	—	—	—	1	4	3	1	1	—	1	—	26	3	—	30	56
47	15	30	4	—	41	—	2	11	5	11	2	4	1	—	379	53	942	222	1 543
1	—	6	—	—	17	—	—	12	1	3	2	—	1	—	50	6	—	54	104
4	1	3	—	—	13	—	—	4	6	2	1	—	—	—	45	11	—	46	91
2	—	—	—	—	3	—	—	—	—	4	—	—	1	—	12	3	—	33	45
86	19	70	5	—	103	—	5	39	25	26	12	4	8	—	1 214	124	1 011	510	2 735
—	—	1	—	—	1	—	—	—	—	1	—	1	—	—	5	2	—	3	8
138	23	98	19	—	63	3	6	6	11	14	6	6	1	—	948	148	826	293	2 067
34	8	21	2	—	14	—	2	2	1	1	3	1	1	—	206	20	240	58	504
48	23	41	2	—	31	—	3	4	3	9	1	2	1	—	2 475	54	606	87	3 168
1	—	3	—	—	1	—	—	1	—	—	—	—	—	—	11	2	104	9	124
10	4	10	—	—	1	—	5	—	1	—	—	—	1	—	38	5	450	37	525
231	58	174	23	—	111	3	16	13	16	25	10	10	5	—	3 683	231	2 226	487	6 396
698	217	612	33	1498	584	21	59	163	117	103	195	32	30	1 914 ³	14 369	5 422	8 219	12 818	35 406
257	15	127	2	727	109	5	5	10	11	3	6	—	—	1 789	5 422	5 422	4 322	9 725	19 469

industrialisering.

³ Heraf 1 840 ansatte inden for de 20 lønrammer (A-T), der bl. a. omfatter en væsentlig del af kommunens sygeplejerske-

tabellen.

side 357 f.

(fortsættes)

TABEL 250 (fortsat).

Antal personer i
Number of persons employed

	Lønklasse division														
	2	3	4	5	6	7	8	9	10	11	12	13	14	15	
B. Frederiksberg															
Budgettet 1968-69															
Borgmesterens afdeling	-	-	1	-	-	-	2	-	-	-	-	-	-	-	-
Den økonomisk-juridiske forvaltning															
Centraladministrationen	-	-	1	-	1	-	8	-	-	-	-	-	-	-	-
Rådhusets drift	-	-	-	-	9	-	2	-	1	-	1	-	-	-	-
Skattedirektoratet	-	-	8	-	1	-	14	-	-	-	1	-	-	-	-
Kasse- og regnskabsafdelingen	-	-	3	-	-	-	8	-	-	-	-	-	-	-	1
I alt total	-	-	12	-	11	-	2	30	-	1	-	2	-	-	1
Hospitals- og socialforvaltningen															
Hospitalsvæsenet	5	1	17	6	17	9	16	3	4	7	2	6	-	-	-
Socialkontoret	-	-	6	-	-	-	7	-	-	-	-	1	-	-	-
Alderdomshjemmet	1	-	-	-	1	-	-	-	-	-	-	-	-	-	-
I øvrigt ²	-	-	-	-	-	-	-	-	-	-	-	-	1	-	-
I alt total	6	1	23	6	18	9	16	10	4	7	2	7	1	-	-
Den kulturelle forvaltning															
Centraladministrationen	-	-	-	-	-	-	2	-	-	-	-	-	-	-	-
Skolerne	-	-	-	-	9	-	5	-	-	-	-	-	-	-	-
Bibliotekerne	-	-	9	-	2	-	-	-	-	-	-	-	-	13	-
I øvrigt ³	-	-	-	-	-	-	-	-	-	-	-	-	-	-	-
I alt total	-	-	9	-	11	-	5	2	-	-	-	-	-	13	-
Den tekniske forvaltning															
Centraladministrationen	-	-	4	-	7	-	1	9	-	-	-	5	-	-	-
Ingeniøraftdeling I ⁴	-	-	1	-	25	-	35	-	-	13	-	2	-	-	-
Ingeniøraftdeling II ⁵	-	-	-	-	1	-	8	-	-	5	-	8	-	-	-
I alt total	-	-	5	-	33	-	44	9	-	18	-	15	-	-	-
Sundhedsvæsenet	-	-	-	-	-	-	-	-	-	-	-	-	-	-	-
Brandvæsenet	-	-	-	-	52	-	21	-	-	5	-	8	-	-	-
Tilsammen total	6	1	50	6	125	9	88	53	4	31	2	32	1	13	1
C. Gentofte															
Budgettet 1968-69															
	1	2 a + b	4	5	6	7	8	9 a	9 b						
Teknisk forvaltning															
Vandvæsenet	-	-	5	9	1	2	4	-	-						
Vejvæsenet, kloakvæsen m. m.	5	8	24	13	2	7	12	-	-						
Administration	5	-	-	-	1	-	12	-	-						
I alt total	10	8	29	22	4	9	28	-	-						
Den økonomiske forvaltning															
Økonomikontoret	4	-	-	-	4	-	3	-	-						
Personalekontor m. m.	2	-	-	-	-	-	-	-	-						
Hovedbogholderi og kasse	3	-	-	-	3	-	5	-	-						
I øvrigt	10	-	8	-	1	-	5	-	-						
I alt total	19	-	8	-	8	-	13	-	-						
Skattedirektoratet															
Skattevæsenet	28	-	-	-	24	-	24	-	-						
Folkeregistret	13	-	-	-	3	-	4	-	-						
I alt total	41	-	-	-	27	-	28	-	-						
Socialdirektoratet	10	-	4	-	16	-	9	-	-						
Den kulturelle forvaltning	30	-	19	-	7	-	4	-	25				13		
Brandvæsenet	2	31	15	6	-	5	3	-	-				-		
Bygningsvæsenet	5	-	-	-	1	2	5	-	-				-		
Tilsammen total	117	39	75	28	63	16	90	25	25	13			11		
Heraf kvinder females	105	-	1	-	46	-	25	-	20						

¹ Det i årets løb forventede samlede antal beskæftigede personer omregnet til helårsbeskæftigede personer. ² Herunder tuberkulosestationen, daghjem, munens administrationsbygninger, hospitalet m. m. ³ Herunder 597 personer ved skolevæsenet. ⁴ Herunder medregnet 156 personer, som ikke

kommunernes tjeneste.

by the municipalities.

												Lønramme division				Lærer- personale teachers	I alt tjeneste- mænd total civil servants	Løn- arbejdere ¹ wage- earners	Andre ansatte ¹ other employees	Til- sammen total
16	17	18	19	20	21	22	23	24	25	26	A-B	C	D	E-K						
-	-	2	-	-	I	-	-	-	I	-	-	-	-	-	7	-	I	8		
4	-	7	-	-	3	I	-	I	2	I	-	-	-	-	29	2	27	58		
-	-	-	-	-	I	-	-	-	-	-	-	-	-	-	14	-	2	16		
31	-	19	-	-	16	I	5	2	I	-	-	-	-	-	99	2	79	180		
10	-	5	-	-	4	I	I	I	-	-	-	-	-	-	34	-	33	67		
45	-	31	-	-	24	3	6	4	3	I	-	-	-	-	176	4	141	321		
3	-	4	I	-	I	-	2	-	-	-	-	-	26	172	302	438	940	1 680		
15	-	11	-	-	5	-	2	2	-	I	-	-	-	-	50	-	37	87		
-	-	-	-	-	-	-	-	-	-	-	-	-	-	23	25	130	96	251		
I	-	-	-	-	-	-	-	-	-	-	-	7	3	12	9	38	59	59		
19	-	15	I	-	6	-	4	2	-	I	-	7	26	198	389	577	1 111	2 077		
-	-	I	-	-	-	-	I	I	-	I	-	-	-	-	6	-	7	13		
-	-	-	-	-	-	-	-	-	-	-	-	6	-	-	428	448	89	564		
2	-	-	8	-	4	I	-	I	-	-	-	-	-	-	40	20	40	100		
-	-	-	-	-	-	-	-	-	-	-	-	9	-	-	9	7	80	96		
2	-	I	8	-	4	I	I	2	-	I	9	6	-	-	428	503	116	773		
10	-	16	2	-	12	10	10	I	3	I	-	-	-	-	91	-	92	183		
5	-	11	3	-	-	-	-	-	-	-	-	-	-	-	95	74	6	175		
I	-	-	-	-	I	-	-	-	-	-	-	-	-	-	24	187	8	219		
16	-	27	5	-	13	10	10	I	3	I	-	-	-	-	210	261	106	577		
-	-	-	-	-	I	-	-	I	-	-	-	-	-	-	2	-	4	6		
-	-	I	-	-	2	-	-	I	-	-	-	-	-	-	90	7	5	102		
82	-	77	14	-	49	16	21	11	7	4	9	13	26	198	428	1 377	1 522	3 864		

								Tjeneste- mænd uden for lønklas- serne civil servants outside division	I alt tjeneste- mænd total civil servants	Heraf kvinder of which females	Løn- arbejdere ¹ wage- earners	Andre ansatte ¹ other	Til- sammen total
Lærerpers. teachers	10	11	12	13	14	15	16						
-	4	I	-	-	-	-	-	-	26	I	15	5	46
-	10	6	2	-	2	-	-	-	91	5	348	13	452
-	7	5	8	I	3	I	I	-	44	10	-	4	48
-	21	12	10	I	5	I	I	-	161	16	363	22	546
-	I	I	-	-	-	2	I	-	16	9	-	5	21
-	2	I	-	-	-	-	-	-	5	3	-	I	6
-	3	-	I	I	I	-	-	-	17	10	-	I	18
-	-	4	-	-	-	-	-	-	28	11	54	9	91
-	6	6	I	I	I	2	I	-	66	33	54	16	136
-	25	7	4	4	I	I	I	-	119	43	-	29	148
-	I	I	I	-	-	-	-	-	23	18	-	3	26
-	26	8	5	4	I	I	I	-	142	61	-	32	174
-	2	4	I	-	4	-	I	7	58	36	-	281	339
467	2	7	-	2	I	I	I	7	586	306	80	44	710 ⁶
-	I	I	I	-	-	I	-	-	66	I	-	2	68
-	5	8	4	2	2	I	I	-	36	7	-	6	42
467	63	46	22	10	14	7	6	14	1 115 ⁷	460	497	403	2 015
226	6	5	2	-	-	-	-	13	460	460	10	326	796

sundhedsplejersker og folkekøkken. ³ Fritidshjem og tandklinikker. ⁴ Kommunale værker. ⁵ Vej- og kloakafdelingen samt tekniske anlæg i kom-
 mer tjenestemænd, men lønnes som sådanne.

TABEL 251. Sygeligheden blandt kommunernes sygelønsberettigede personale.

Sickness among municipal staff entitled to sick-pay.

A. København.

1967	Sygelønsberettiget personale i alt total		heraf of which in											
			Administrationspersonale ¹ administration		Fagligt uddannet undervisningspersonale ² education		Fagligt uddannet sundhedspersonale health service		Kørende tjenestemænd tramways		Brandmandskab fire service		§ 108 ansatte ³ og sygelønsberett. i h. t. § 123 ⁴ other employees	
			Antal tjenestemænd number of civil servants	Syged. pr. tjenestemand sick-days per civil servant	Antal tjenestemænd number of civil servants	Syged. pr. tjenestemand sick-days per civil servant	Antal tjenestemænd number of civil servants	Syged. pr. tjenestemand sick-days per civil servant	Antal tjenestemænd number of civil servants	Syged. pr. tjenestemand sick-days per civil servant	Antal tjenestemænd number of civil servants	Syged. pr. tjenestemand sick-days per civil servant	Antal tjenestemænd number of civil servants	Syged. pr. tjenestemand sick-days per civil servant
Institutioner⁵ institutions														
Belysningsvæsenet gas- (md. m.) works, power plants, etc. (kv. f.)	1338	21,7	289	13,9	—	—	—	—	—	—	—	—	1049	23,8
	147	27,3	134	28,4	—	—	—	—	—	—	—	—	13	16,2
Sporvejene tramways . . . (md. m.) (kv. f.)	3692	26,9	131	14,1	—	—	—	—	2407	30,9	—	—	1154	20,0
	52	35,0	52	35,0	—	—	—	—	—	—	—	—	—	—
Centraladministr. ⁶ (md. m.) administration (kv. f.)	651	10,7	637	10,9	—	—	—	—	—	—	—	—	14	4,0
	648	19,1	642	19,1	—	—	—	—	—	—	—	—	6	25,3
Forsørgelses- og hospi- (md. m.) talsv. hospitals, etc. . . . (kv. f.)	1748	14,3	520	13,5	—	—	144	8,5	—	—	—	—	1084	15,5
	2536	19,7	488	21,6	—	—	1166	17,4	—	—	—	—	882	21,8
Skolevæsenet schools . . . (md. m.) (kv. f.)	1588	15,7	23	9,9	1467	16,2	8	8,1	—	—	—	—	90	10,5
	1635	26,2	24	10,8	1435	26,2	117	22,7	—	—	—	—	59	40,5
Stadsing.direkt. og vandforsyn. road and sewer service, etc. (md. m.) (kv. f.)	1049	18,9	226	11,7	—	—	—	—	—	—	—	—	823	20,9
	81	20,1	58	18,6	—	—	—	—	—	—	—	—	23	23,9
Brandvæsenet fire-service (md. m.) (kv. f.)	599	16,4	43	33,9	—	—	—	—	—	—	—	516	15,5	40
	11	47,8	11	47,8	—	—	—	—	—	—	—	—	—	9,2
Øvrige institutioner ⁷ (md. m.) other (kv. f.)	737	17,7	176	13,6	—	—	17	5,7	—	—	—	—	544	19,4
	297	20,7	221	13,2	—	—	2	—	—	—	—	—	74	43,7
I alt total 1967 (md. m.) (kv. f.)	11402	20,0	2045	13,0	1467	16,2	169	8,2	2407	30,9	516	15,5	4798	19,6
	5407	22,1	1630	20,4	1435	26,2	1285	17,8	—	—	—	—	1057	24,3
I alt total 1966 (md. m.) (kv. f.)	11647	20,5	2130	13,9	1477	14,1	163	8,7	2506	27,5	516	18,1	4855	22,3
	5479	23,2	1637	21,7	1422	26,7	1312	20,1	—	—	—	—	1108	24,4
Aldersgrupper age groups														
Under 35 år years (md. m.) (kv. f.)	1042	9,2	329	5,6	261	10,3	2	6,0	119	12,3	110	11,8	221	10,5
	1374	19,3	758	18,8	393	21,6	133	17,6	—	—	—	—	90	15,2
i alt total	2416	15,0	1087	14,8	654	17,1	135	17,4	119	12,3	110	11,8	311	11,9
35-44 år years (md. m.) (kv. f.)	2451	14,6	347	6,6	413	12,4	49	8,7	607	25,1	164	18,2	871	11,2
	1081	17,6	250	18,9	317	20,3	286	12,0	—	—	—	—	228	19,2
i alt total	3532	15,5	597	11,7	730	15,8	335	11,5	607	25,1	164	18,2	1099	12,8
45-54 år years (md. m.) (kv. f.)	4243	18,8	502	9,5	358	14,5	66	5,1	1264	28,4	175	14,1	1878	16,5
	1314	21,5	258	16,1	264	32,9	465	17,7	—	—	—	—	327	22,1
i alt total	5557	19,4	760	11,7	622	22,3	531	16,1	1264	28,4	175	14,1	2205	17,3
55 år og derover years and more (md. m.) (kv. f.)	3666	28,0	867	20,3	435	24,7	52	11,7	417	51,9	67	18,4	1828	27,9
	1638	27,9	364	27,6	461	30,3	401	22,2	—	—	—	—	412	30,9
i alt total	5304	28,0	1231	22,4	896	27,6	453	21,0	417	51,9	67	18,4	2240	28,4
Samtlige aldersgrupper all age groups (md. m.) (kv. f.)	11402	20,0	2045	13,0	1467	16,2	169	8,2	2407	30,9	516	15,5	4798	19,6
	5407	22,1	1630	20,4	1435	26,2	1285	17,8	—	—	—	—	1057	24,3
i alt total	16809	20,7	3675	16,2	2902	21,1	1454	16,7	2407	30,9	516	15,5	5855	20,4

¹ Omfatter tjenestemænd i 19.-30. lønklasse (ekskl. fagligt uddannet sundheds- og undervisningspersonale) samt kontorpersonalet i de øvrige lønklasser. ² For lærere (indbefattet lektorer og adjunkter) under skolevæsenet er antallet af sygedage beregnet på grundlag af antallet af sygeforsømte skoledage, der udgjorde i gennemsnit for mandlige lærere 9,0 og for kvindelige lærere 17,1. ³ Fast ansatte lønarbejdere. ⁴ Væsentligst lønarbejdere som uden at være fast ansatte har sygelønsrett i h. t. overgangsbestemmelsen i vedtægtens § 115. ⁵ Ved sammenligning mellem mænds og kvinders sygelighed og mellem institutionerne indbyrdes må den forskellige aldersfordeling tages i betragtning. ⁶ D. v. s. de under budgetbilag 10 optagne institutioner. ⁷ Herunder begravelsesvæsenet, ejendomsdirektoratet, torvevæsenet, kørselsafdelingen, håndværksafdelingen, badeanstalterne, sundhedsvæsenet og kommunebibliotekerne.

ANM. Fraværelse på grund af barnefødsel er medregnet som sygedage.

(fortsættes)

TABEL 251 (fortsat). Sygeligheden blandt kommunernes sygelønsberettigede personale.

Sickness among municipal staff entitled to sick-pay.

B. Frederiksberg.

	Admini- str.- og kontor- pers.		Maskin- mestre, lednings- inspekt. m. fl.		Øvrige funktion- nærer		Sygepleje- personale m. fl.		Personale ved bibliote- kerne		Budgetm. lønnede pers. iflg. vedtægten §§ 96 og 103 ¹		Løst ansat budgetmæs. lønnet per- sonale m. fri station på kommunale institutioner ²		Tilsammen ³ total				
	1967														1967		1966		
	Gnstl. antal tjenestemænd average number of civil servants	Antal sygedage pr. tjenestemand number of sick-days per civil servant	Gnstl. antal tjenestemænd average number of civil servants	Antal sygedage pr. tjenestemand number of sick-days per civil servant	Gnstl. antal tjenestemænd average number of civil servants	Antal sygedage pr. tjenestemand number of sick-days per civil servant	Gnstl. antal tjenestemænd average number of civil servants	Antal sygedage pr. tjenestemand number of sick-days per civil servant	Gnstl. antal tjenestemænd average number of civil servants	Antal sygedage pr. tjenestemand number of sick-days per civil servant	Gnstl. antal personer average number of persons	Antal sygedage pr. person number of sick-days per person	Gnstl. antal personer average number of persons	Antal sygedage pr. person number of sick-days per person	Gnstl. antal personer average number of persons	Antal sygedage pr. person number of sick-days per person	Gnstl. antal personer average number of persons	Antal sygedage pr. person number of sick-days per person	
Institutioner⁴ institutions																			
Administration	365	11,5	—	—	27	4,1	—	—	—	—	—	—	—	—	—	395	10,9	390	11,0
administration	279	19,4	—	—	3	20,0	6	20,8	—	—	—	—	—	—	—	288	19,4	284	19,3
Hospitalsvæsen	12	10,0	—	—	—	—	74	13,0	—	—	—	193	8,0	—	—	279	9,4	276	9,4
hospitals	14	28,3	—	—	—	—	166	18,0	—	—	—	660	18,9	201	12,0	1041	17,6	1049	17,9
Alderdøms hjem	—	—	—	—	—	—	1	—	—	—	—	—	—	—	—	1	—	1	—
homes for the aged	—	—	—	—	—	—	8	22,9	—	—	—	—	—	—	—	65	14,6	63	14,3
Komm. biblioteker	1	—	—	—	1	—	—	—	6	20,8	—	57	13,6	—	—	8	16,5	8	13,8
libraries	13	17,3	—	—	—	—	—	—	33	12,6	—	—	—	—	—	46	13,9	44	13,6
Brandvæsenet	7	2,1	—	—	91	16,6	—	—	—	—	—	—	—	—	—	98	15,5	97	15,7
fire-service	1	—	—	—	—	—	—	—	—	—	—	—	—	—	—	1	—	1	—
Komm. værker	—	—	35	9,1	98	32,8	—	—	—	—	—	34	30,8	—	—	167	27,4	166	25,9
gas works, pow. pl., etc.	—	—	—	—	3	30,0	—	—	—	—	—	—	—	—	—	3	30,0	3	26,7
Vej- og kloakafd.	—	—	3	4,0	26	14,0	—	—	—	—	—	65	31,7	—	—	94	25,9	89	26,6
road and sewer serv., etc.	—	—	—	—	8	6,5	—	—	—	—	—	1	—	—	—	9	6,6	8	6,3
Øvr. institutioner ⁵	—	—	—	—	3	9,0	—	—	—	—	—	—	—	—	—	3	9,0	3	11,6
other	—	—	—	—	28	10,7	26	3,5	—	—	—	19	26,3	—	—	73	12,2	74	9,3
I alt 1967 total	385	11,2	38	8,7	246	21,2	75	12,9	6	20,8	295	15,5	—	—	1045	15,7	•	•	•
	307	19,7	—	—	42	12,0	206	16,4	33	12,6	737	19,1	201	12,0	1526	16,9	•	•	•
I alt 1966 total	379	11,1	38	8,4	241	20,9	76	13,3	6	16,7	290	15,6	—	—	•	•	1030	14,8	•
	302	19,6	—	—	40	11,6	205	16,7	32	12,5	747	18,7	200	12,0	•	•	1526	17,4	•
Aldersgrupper age groups																			
Under 35 år	99	6,3	1	—	50	10,1	4	4,4	2	2,5	95	6,6	—	—	251	7,1	239	7,3	
years	145	15,3	—	—	7	4,3	43	6,8	19	9,2	325	18,8	196	12,0	735	15,2	717	15,5	
I alt tot.	244	11,7	1	—	57	9,4	47	6,6	21	8,6	420	16,0	196	12,0	986	13,2	956	13,4	
35-44 år	81	8,8	10	2,7	65	12,5	11	5,5	1	—	80	6,4	—	—	248	8,6	240	8,3	
years	57	19,5	—	—	11	20,5	58	17,6	4	17,5	107	19,8	—	—	237	19,2	238	18,2	
I alt tot.	138	13,2	10	2,7	76	13,7	69	15,6	5	14,0	187	14,1	—	—	485	13,7	478	13,2	
45-54 år	91	12,9	9	13,3	64	20,7	34	11,5	1	—	51	24,2	—	—	250	17,0	249	16,3	
years	52	23,1	—	—	14	11,7	48	15,7	6	13,3	160	16,9	2	7,5	282	17,4	287	16,6	
I alt tot.	143	16,6	9	13,3	78	19,0	82	13,9	7	13,6	211	18,7	2	7,5	532	17,2	536	16,4	
55 år og derov.	114	15,9	18	9,6	67	38,4	26	19,2	2	52,5	69	44,3	—	—	296	27,8	302	24,6	
years and more.	53	28,5	—	—	10	9,3	57	23,2	4	22,5	145	14,2	3	14,0	272	18,8	284	22,7	
I alt tot.	167	19,9	18	9,6	77	34,6	83	21,9	6	32,5	214	24,0	3	14,0	568	23,5	586	23,7	
Samtlige aldersgr.	385	11,2	38	8,7	246	21,2	75	12,9	6	20,8	295	15,5	—	—	1045	15,7	1030	14,8	
all age groups	307	19,7	—	—	42	12,0	206	16,4	33	12,6	737	19,1	201	12,0	1526	16,9	1526	17,4	
I alt tot.	692	15,0	38	8,7	288	19,9	281	15,5	39	13,8	1032	17,9	201	12,0	2571	16,4	2556	16,4	

¹ Ifølge § 96 kan magistraten give lønarbejdere m.fl. fast ansættelse, hvormed følger bl.a. sygelønsret som tjenestemænd. Ifølge § 103 bevarer lønarbejdere m. fl. den under ældre regler erhvervede sygelønsret. ² Hovedsagelig sygeplejeelever og vikarsygeplejersker. ³ Eksklusive skolevæsenet. ⁴ Ved sammenligning mellem mænds og kvinders sygelighed må den forskellige aldersfordeling tages i betragtning. ⁵ Tuberkulosestationen, daghjem, fritidshjem og andre anstalter til offentlig brug.

ANM. 1. For lærerpersonalet (indbefattet lektorer og adjunkter) på Frederiksberg udgjorde i 1967 antallet af sygeforsømte skoledage gnstl. 8,7 for mænd og 20,2 for kvinder. For personalet på skoletandklinikken udgjorde antallet af sygeforsømte skoledage i 1967 gnstl. 17,4 for kvinder.

ANM. 2. Fraværelse på grund af barnefødsel er medregnet som sygedage.

XIV. Brandvæsen og ambulancetjeneste.

Fire and ambulance service.

TABEL 252.

Brandvæsenet¹. Fire-brigade.

A. Alarmeringer inden for kommunen <i>fire-alarms within the municipality</i>	København		Frederiksberg		Gentofte	
	19 ⁶⁷ /68	19 ⁶⁶ /67	19 ⁶⁷ /68	19 ⁶⁶ /67	19 ⁶⁷ /68	19 ⁶⁶ /67
Større ildebrande ² <i>large fires</i>	87	101	20	24	10	17
Middel » ³ <i>medium fires</i>	512	461	28	27	75	46
Små » ⁴ <i>small fires</i>	1 052	968	187	185	54	38
heraf slukket af brandvæsenet <i>put off by the fire-brigade</i>	627	576	123	136	25	...
» » » beboerne <i>put off by the inmates</i>	425	392	64	49	29	...
Skorstensild <i>chimneys on fire</i>	50	48	8	16	11	13
I alt antal ildebrande <i>total number of fires</i> ...	1 701	1 578	243	252	150	114
Blind alarm ⁵ <i>false alarms</i>	303	320	100	66	15	6
Falsk » ⁶ <i>malicious alarms</i>	386	346	39	29	3	3
Andre alarmeringer <i>other alarms</i>	432	420	66	40	12	44
I alt alarmeringer inden for kommunen <i>total alarms within the municipality</i>	2 822	2 664	448	387	180	167
B. Alarmeringer uden for kommunen <i>fire-alarms outside the municipality</i>	347 ⁷	315	—	—	53	4 ⁰
I alt alarmeringer <i>total alarms</i> ...	3 169	2 979	448	387	233	207

¹ Angående ambulancetjenesten henvises til tabel 253. ² Brande, hvor mindst 2-3 strålerør har været i brug. ³ 1-2 strålerør i brug. ⁴ Slukket med småredskaber (håndsprøjte, spande o.l.). ⁵ Alarmeringer, foretaget i god tro uden foreliggende ildløs. ⁶ Alarmeringer, foretaget mod bedre vidende. ⁷ Heraf 258 på Frederiksberg, 59 i Hvidovre og 12 i Gentofte.

ANM. Antallet af brandalarmskabe pr. 31. marts 1968 var i København 327, hvoraf 89 private, og på Frederiksberg 120, hvoraf 82 private. Brandtelegrafanlægget i Gentofte kommune blev nedlagt i 1960.

TABEL 253.

Brandvæsenets ambulancetjeneste. *Ambulance service of fire-brigade.*

	Antal befordrede personer <i>persons carried</i>	Antal udrykninger <i>turn outs</i>	heraf på grund af ¹ <i>causes</i>					
			fødsel <i>births</i>	sygdom <i>illness</i>	selvmord <i>suicides</i>	dødsfald <i>deaths</i>	kørselsulykke <i>traffic accidents</i>	andet <i>other</i>
København								
1967-68	26 531	28 625	710	12 176	1 149	...	3 985	10 605
1966-67	25 568	27 595	863	11 773	962	...	3 948	10 049
19 ⁶¹ /62- ⁶⁵ /66 gnstl. average	24 629	26 318	911	11 274	988	...	3 967	9 158
19 ⁵⁶ /57- ⁶⁰ /61 » »	24 549	25 797	1 114	10 884	1 068	...	4 335	8 396
Frederiksberg								
1967-68	3 239	3 431	33	1 179	48	103	736	1 140
1966-67	3 199	3 430	62	1 132	119	101	698	1 087
19 ⁶¹ /62- ⁶⁵ /66 gnstl. average	3 165	3 375	64	1 160	126	108	731	976
19 ⁵⁶ /57- ⁶⁰ /61 » »	2 742	2 927	88	895	126	64	776	793
Gentofte								
1967-68	2 550	2 624	92	1 160	85	44	403	766
1966-67	2 552	2 643	127	1 064	95	55	384	827
19 ⁶¹ /62- ⁶⁵ /66 gnstl. average	2 294	2 356	67	1 078	68	38	394	649
19 ⁵⁶ /57- ⁶⁰ /61 » »	1 656	1 717	27	468	53	29	309	670

¹ For Frederiksberg og Gentofte antal befordrede personer, ikke udrykninger.

² Antallet er henført under de øvrige rubrikker.

TABEL 254.

De danske redningskorps (Falck og Zonen¹).

Hovedstaden <i>the capital</i>	Samlet antal udrykninger <i>total turn outs</i>	heraf i anledning af <i>causes</i> :								
		alarmering til ildebrand <i>fire-alarms</i>	hjælp v. vand- og stormskader m.m. <i>damages by water and storm</i>	trafikforstyr. ved sporveje <i>jams caused by trams</i>	ambulancetjenester <i>ambulance turn outs</i>	syge-transporter <i>sick-transport</i>	hjælp til automobiler <i>aid to automobiles</i>	entreprisearbejde <i>contracts</i>	donorkørsler ² <i>donor turn outs</i>	andre årsager <i>other</i>
1968	414 955	2 830	6 034	145	36 799	185 459	160 168	3 101	12	20 407
1967	397 962	2 629	8 354	153	36 571	171 185	151 608	3 829	8	23 625
1966	386 939	2 202	5 556	174	35 867	158 717	151 050	3 890	2 569	26 914
1961-65 gnstl. average	251 685	3 698	3 288	201	30 505	90 701	91 371	3 731	14 588	13 602
1956-60 gnstl. average	134 279	2 489	1 781	158	22 545	38 930	37 652	3 479	17 886	9 359

¹ Før sammenslutningen af de 2 redningskorps Falck og Zonen pr. 1/1 1963 vedrører tabellens tal alene Falcks redningskorps. ² Fra 30/1 1966 overgivet til Københavns Taxa.

ANM. Tallene angår korpsets virksomhed i hovedstaden og omegnen, og omfatter fra 1963 15 stationer.

XV. Omegnskommunerne. Suburbs.

Se også oplysningerne i de foregående afsnit, bl. a. om byggeri (s. 76 f.), samferdsel (s. 108 f.), kirkeforhold (s. 177) og biografer (s. 190).

TABEL 255.

Folketal 1901-1967. Population.

Kommune municipality	Faktisk befolkning <i>actual population</i>		Bosiddende befolkning <i>residential population</i>					Befolk- nings- tilvækst <i>increase</i>	Indb. pr. km ² <i>inhab. per sq. kilom.</i>
	1/2 1901	1/2 1921	5/11 1940	7/11 1950	26/9 1960	27/9 1965	1/10 1967	1960- 1967	1/10 1967
								%	
Ballerup-Måløv	2 146	3 073	4 870	6 877	19 582	35 665	41 552	112,2	1 273
Birkerød ¹	4 378	5 833	6 579	9 021	14 846	18 884	19 835	33,6	572
Brøndbyerne	1 354	1 581	2 593	5 061	20 256	27 503	30 804	52,5	1 519
Dragør	1 609	2 048	2 093	2 437	4 243	4 382	4 305	2,9	2 630
Farum	1 208	1 499	1 981	2 546	5 072	6 991	8 581	69,2	381
Gladsaxe	1 754	7 009	24 107	40 303	64 693	71 302	73 750	14,0	2 935
Glostrup	2 057	3 836	8 623	13 025	21 845	26 898	28 587	30,9	1 323
Herlev	693	1 158	2 981	7 674	21 358	23 407	23 756	11,2	2 003
Herstedeerne	2 084	2 350	2 294	3 096	3 600	7 350	13 321	270,0	532
Hvidovre	559	962	12 014	23 163	38 411	44 114	46 347	20,7	4 828
Høje-Taastrup	2 659	4 792	7 082	9 258	12 856	16 907	20 035	55,8	758
Hørsholm ¹	1 656	3 058	6 927	8 750	12 401	14 509	16 644	34,2	949
Lynby-Taarbæk	7 734	12 168	28 782	45 964	63 712	65 015	62 725	÷ 1,6	1 618
Rødovre	716	1 643	12 443	18 704	39 345	45 680	45 621	16,0	3 984
Store Magleby	974	1 034	1 250	1 399	3 789	4 991	5 325	40,5	332
Søllerød	3 833	8 489	12 659	16 645	25 877	28 939	29 413	13,7	740
Tårnby	3 622	5 514	13 661	22 900	42 688	46 343	46 106	8,0	764
Vallensbæk	404	441	676	856	1 834	3 110	4 852	164,6	551
Værløse	1 341	1 746	2 719	4 074	8 072	11 198	12 516	55,1	368
Omegnskommunerne tilsammen <i>suburbs, total</i>	40 781	68 234	154 334	241 753	424 480	503 188	534 225	25,9	1 166
København	400 575 ²	561 344	700 465	768 105	721 381	678 072	658 164	÷ 8,8	7 753
Frederiksberg	76 231	104 815	113 208	118 993	114 285	110 847	106 906	÷ 6,5	12 190
Gentofte	14 470	34 451	76 457	87 803	88 308	85 498	82 753	÷ 6,3	3 240
Hovedstaden <i>the capital</i>	491 276	700 610	890 130	974 901	923 974	874 417	847 823	÷ 8,2	7 113
Hovedstadsområdet <i>metropolitan area, total</i>	532 057	768 844	1044 464	1216 654	1348454	1377605	1382 048	2,5	2 393

¹ Fra 1. april 1938 indlemmedes de dele af Usserød sogn, der lå i Birkerød (348 ha) og i Bløvsrød (203 ha) kommuner, i Hørsholm kommune.
² Folketallet inden for hele kommunens nuværende område.

ANM. Folketallet i hovedstaden og i omegnskommunerne tilsammen siden 1769 fremgår af tabel I og fra 1850 desuden af diagram 1, side 1.

TABEL 256.

Kommunernes samlede areal og landbrugsareal.

Total area and agricultural area of the municipalities.

Kommune municipality	Samlet areal <i>total area</i>	Landbrugsareal ¹ <i>agricult. area</i>					Kommune municipality	Samlet areal <i>total area</i>	Landbrugsareal ¹ <i>agricult. area</i>				
		I alt <i>total</i>		I % af samlet areal <i>in per cent of total area</i>					I alt <i>total</i>		I % af samlet areal <i>in per cent of total area</i>		
		1965	1968	1907	1968	1907			1965	1968	1907	1968	1907
Ballerup-Måløv ..	3 263	953	2 969	29,2	90,9	Lynby-Taarbæk ..	3 877	266	1 552	6,9	40,1		
Birkerød	3 468	741	2 677	21,4	67,1	Rødovre	1 145	—	1 028	—	89,8		
Brøndbyerne	2 034	632	1 829	31,1	89,8	Store Magleby	1 606	694	1 368	43,2	85,4		
Dragør	166	2	128	1,2	82,3	Søllerød	3 977	565	1 907	14,2	46,9		
Farum	2 251	643	1 708	28,6	79,1	Tårnby	6 033 ²	1 901 ²	4 359	31,5	96,1		
Gladsaxe	2 513	—	1 818	—	70,6	Vallensbæk	881	360	847	40,9	96,1		
Glostrup	2 160	368	1 889	17,0	88,5	Værløse	3 402	348	1 801	10,2	52,4		
Herlev	1 186	223	1 106	18,8	93,4	Omegnskomm. i alt <i>the suburbs total</i> ..	45 823	10 068	33 400	22,0	75,1		
Herstedeerne	2 504	929	2 368	37,1	94,5	Hovedstaden <i>the cap.</i>	11 831	—	4 529	—	38,7		
Hvidovre	960	15	876	1,6	92,7	Hovedstadsområdet <i>metropol. area, total.</i>	57 654	10 068	37 929	17,5	66,2		
Høje-Taastrup ...	2 643	1 090	2 379	41,2	90,2								
Hørsholm	1 754	338	791	19,3	61,1								

¹ D. v. s. korn-, rodfrugts- og andre høstarealer samt grønfoder- og græsningsarealer på alle ejendomme over 0,55 ha. ² Heraf Saltholm 1599 ha.

ANM. I forbindelse med folketællingen d. 26/9 1960 har Danmarks Statistik foretaget en revision af de forskellige kommuners arealer. Som følge heraf stemmer de i denne tabel givne tal ikke for alle kommunerne overens med de før dette tidspunkt offentliggjorte.

DIAGRAM 12.

Hovedstadsområdet. The metropolitan area.



ANM. Uden for kortet ligger øen Saltholm på 1599 ha. Saltholm ligger i Tårnby kommune.

TABEL 257.

Folketal og byggeri i Københavnsegnen.
Population and building activity in the region of Copenhagen.

Kommune municipality	Folketal population			Antal lejligheder dwellings					Antal sommerhuse ² summerhouses		
	27/9 1965	1/1 1968	Gennem- snitlig årlig stignings- procent yearly average increase	Beregnet samlet antal estimated 1/1 1968	Fuldført i completed in 1968	Under ud- førelse under construc- tion 1/1 1969	Fuldført i pct. af lejligh- heder 1/1 1968 completed in 1968 in per cent of dwellings	Under førelse i pct. af lejligh- heder 1/1 1968 under con- struction 1/1 1969 in per cent of dwellings	Bereg- net samlet antal esti- mated 1/1 1968	Fuldført i completed in 1968	Fuldført i pct. af sommer- huse 1/1 1968 completed in 1968 in per cent
København	678 072	656 560	÷ 1	284 853	3 036	4 304	1	2	...	—	—
Frederiksberg	110 847	106 630	÷ 2	45 570	453	1 090	1	2	...	—	—
Gentofte	85 498	82 335	÷ 2	31 132	241	106	1	0	...	—	—
Københavns amtsråds- kreds¹											
Ballerup-Måløv	35 665	41 876	8	13 102	858	1 603	7	12	979	—	—
Brøndbyerne	27 503	31 521	6	9 218	840	425	9	5	185	I	I
Dragør	4 382	4 368	÷ 0	1 507	9	8	1	1	98	—	—
Gladsaxe	71 302	74 050	2	25 077	927	866	4	3	—	—	—
Glostrup	26 898	28 677	3	9 802	117	120	1	1	—	—	—
Herlev	23 407	23 870	1	7 323	221	337	3	5	—	—	—
Herstederne	7 350	13 850	39	4 937	1 801	1 298	45	32	—	—	—
Hvidovre	44 114	46 294	2	15 678	60	408	0	3	50	—	—
Høje-Taastrup	16 907	20 507	9	7 062	821	1 653	12	23	—	—	—
Ledøje-Smørum	2 101	2 535	9	759	85	60	11	8	50	I	2
Lyngby-Taarbæk	65 015	62 460	÷ 2	21 764	353	1 256	2	6	59	—	—
Rødovre	45 680	45 689	0	15 351	208	149	1	1	79	—	—
Sengeløse	1 658	1 769	3	517	23	22	4	4	59	5	8
Store Magleby	4 991	5 347	3	1 673	50	45	3	3	824	6	I
Søllerød	28 939	29 662	1	10 017	304	385	3	4	317	I	0
Torslunde-Ishøj	2 958	3 156	3	946	59	1 141	6	121	214	—	—
Tårnby	46 343	46 283	÷ 0	15 667	202	312	1	2	1 535	25	2
Vallensbæk	3 110	4 963	27	1 750	66	1 035	4	59	586	—	—
Værløse	11 198	12 600	6	3 759	669	441	18	12	416	I	0
Roskilde amtsråds-kreds											
Køge	14 144	15 901	6	5 602	227	337	4	6	—	—	—
Roskilde	37 102	38 344	2	14 474	710	1 217	5	8	8	—	—
Borup-Kimmerslev	1 898	2 087	4	659	57	66	9	10	25	6	24
Ejby-Nr. Dalby	1 564	1 660	3	506	29	8	6	2	17	—	—
Greve-Kildebrønde	6 790	9 986	21	3 070	333	599	11	20	1 495	—	—
Havdrup-Solrød	3 488	4 256	10	1 382	125	259	9	19	999	—	—
Herslev-Gevninge	1 348	1 391	1	449	19	34	4	8	167	31	19
Himmelev	2 531	3 417	15	977	113	130	12	13	62	—	—
Hvalsø-Særløse	2 471	2 501	1	803	14	92	2	11	11	—	—
Hvedstrup-Fløng	3 028	3 127	1	937	10	9	1	1	3	—	—
Hyllinge-Lyndby	1 776	1 861	2	578	18	11	3	2	497	71	14
Højelse	3 300	3 601	4	1 102	53	31	5	3	—	—	—
Jersie-Skensved	1 820	1 972	4	631	68	101	11	16	638	—	—
Jyllinge-Kundsmagle ...	1 955	2 309	8	695	84	123	12	18	1 462	128	9
Karlsunde-Karlstrup ...	3 392	4 589	16	1 414	150	363	11	26	1 525	10	1
Kornerup-Svogerslev ...	1 095	2 045	39	657	147	121	22	18	2	—	—
Lejre	3 842	4 133	3	397	58	52	15	13	5	—	—
Ramsø	3 410	3 702	4	1 176	57	28	5	2	27	5	19
Reerslev-Vindinge	1 644	1 690	1	508	6	42	1	8	3	—	—
Roskilde Vor Frue	1 174	1 166	÷ 0	351	4	3	1	1	—	—	—
Rye-Sonnerup	1 529	1 630	3	484	15	35	3	7	366	31	8

(fortsættes)

¹ Eksklusive Gentofte. ² Tallene må betragtes som minimumstal og er for nogle kommuner skønsmæssige.

ANM. Ved Københavnseggen er her forstået hovedstadens 3 kommuner og alle kommuner i Københavns og Roskilde amtsråds-kredse samt i Frederiksberg amt. Af ovennævnte kommuner henregnes København, Frederiksberg og alle kommunerne i Københavns amtsråds-kreds — bortset fra Ledøje-Smørum, Sengeløse og Torslunde-Ishøj — samt Birkerød, Farum og Hørsholm i Frederiksberg amt til hovedstadsområdet, jfr. tabel 255, side 219.

(fortsættes)

TABEL 257 (fortsat).

Folketal og byggeri i Københavnsegnen.
Population and building activity in the region of Copenhagen.

Kommune municipality	Folketal population			Antal lejligheder dwellings					Antal sommerhuse ¹ summerhouses		
	27/9 1965	1/1 1968	Gennem- snitlig årlig stignings- procent yearly average increase 1965-68	Beregnet samlet antal estimated 1/1 1968	Fuldført i completed in 1968	Under ud- førelse under construc- tion 1/1 1969	Fuldført i 1968 i pct. af lejlig- heder 1/1 1968 completed in 1968 in per cent of dwellings	Under udførelse ^{1/1} 1969 i pct. af lejlig- heder 1/1 1968 under con- struction 1/1 1969 in per cent of dwellings	Bereg- net samlet antal esti- mated 1/1 1968	Fuldført i completed in 1968	Fuldført i 1968 i pct. af sommer- huse 1/1 1968 completed in 1968 in per cent
Roskilde amtsrådsreds (fortsat)											
Sæby-Gershøj	843	874	2	277	4	5	1	2	175	28	16
Såby-Kisserup	1 731	1 844	3	543	14	44	3	8	17	—	—
Tune	1 378	1 718	11	533	50	44	9	8	64	—	—
Ølsemagle	1 525	1 728	6	525	61	82	12	16	7	—	—
Ørsted-Dåstrup	1 430	1 586	5	481	13	10	3	2	11	—	—
Ågerup-Kirkerup	1 289	1 617	11	459	32	32	7	7	151	10	7
Frederiksborg amt											
Frederikssund	6 805	7 272	3	2 456	188	53	8	2	30	—	—
Frederiksværk	4 538	4 551	0	1 571	46	31	3	2	—	—	—
Helsingør	29 327	30 002	1	10 958	66	1 000	1	9	196	1	1
Hillerød	21 047	22 370	3	5 440	371	678	7	12	—	—	—
Alsønderup	1 193	1 617	16	541	28	17	5	3	35	25	71
Asminderød-Grønholt ...	11 074	11 736	3	3 930	347	594	9	15	479	—	—
Birkerød	18 884	20 028	3	5 975	167	320	3	5	727	4	1
Blistrup	1 205	1 394	7	446	43	95	10	21	1 947	136	7
Blivstrød	2 491	2 850	6	873	46	119	5	14	41	—	—
Esbønderup-Nødebo	3 427	3 667	3	1 156	44	80	4	7	834	44	5
Farum	6 991	8 674	11	2 649	254	125	10	5	381	2	1
Græse-Sigerslevvester ...	742	784	3	224	8	7	4	3	10	—	—
Græsted-Mårum	3 566	3 702	2	1 224	36	43	3	4	501	48	10
Harløse	1 989	2 319	7	706	33	60	5	8	4	—	—
Helsing-Valby	3 848	4 196	4	1 338	65	199	5	15	15	—	—
Hundested	5 834	6 068	2	1 908	61	154	3	8	1 471	54	4
Hørsholm	14 509	16 800	7	5 562	287	1 042	5	19	25	—	—
Jægerspris	4 029	4 113	1	1 120	45	52	4	5	2 924	148	5
Jørlunde	1 323	1 408	3	401	10	15	2	4	64	1	2
Karlebo	3 753	4 446	8	1 403	38	225	3	16	90	—	—
Kregme-Vinderød	4 988	5 322	3	1 643	76	165	5	10	821	43	5
Kyndby-Krogstrup	1 566	1 667	3	524	7	9	1	2	275	12	4
Lille Lyngby	916	1 136	11	341	17	53	5	16	14	—	—
Lillerød	4 743	5 719	9	1 805	228	172	13	10	14	—	—
Lynge-Uggeløse	4 370	4 715	4	1 366	72	105	5	8	37	—	—
Melby	2 290	2 404	2	712	20	2	3	0	2 348	89	4
Oppe Sundby-Snostrup ..	2 620	3 212	10	947	148	163	16	17	17	—	—
Ramløse-Annisle	1 784	2 262	12	653	111	179	17	27	446	26	6
Skibby	4 025	4 366	4	1 324	64	64	5	5	266	28	11
Skævinge-Gørløse	2 237	2 341	2	695	26	10	4	1	15	—	—
Slagslunde-Garløse	1 946	2 038	2	640	91	130	14	20	408	10	2
Slangerup bykommune ..	1 902	2 426	12	751	38	33	5	4	35	1	3
Slangerup landsogn	543	576	3	164	19	22	12	13	3	—	—
Stenløse-Veksø	3 527	4 498	12	1 346	114	181	8	13	20	—	—
Strø	530	519	÷ 1	155	2	1	1	1	5	—	—
Søborg-Gilleleje	3 863	4 110	3	1 318	52	52	4	4	1 753	63	4
Tikøb	17 182	19 709	7	6 301	503	531	8	8	2 772	83	3
Uvelse	559	716	12	224	16	26	7	12	9	—	—
Vejby-Tibirke	2 373	2 408	1	802	30	39	4	5	3 339	200	6
Ølsted	1 202	1 296	3	386	5	8	1	2	1 229	190	15
Ølstykke	1 708	3 753	53	1 024	303	848	30	83	18	3	17

¹ Se note 2, side 221.

Se anm. side 221.

DIAGRAM 13. **Kommunegrænser i Københavns og Roskilde amtsrådskredse samt i Frederiksborg amt.**

Boundaries between municipalities in the countries of Copenhagen, Roskilde, and Frederiksborg.

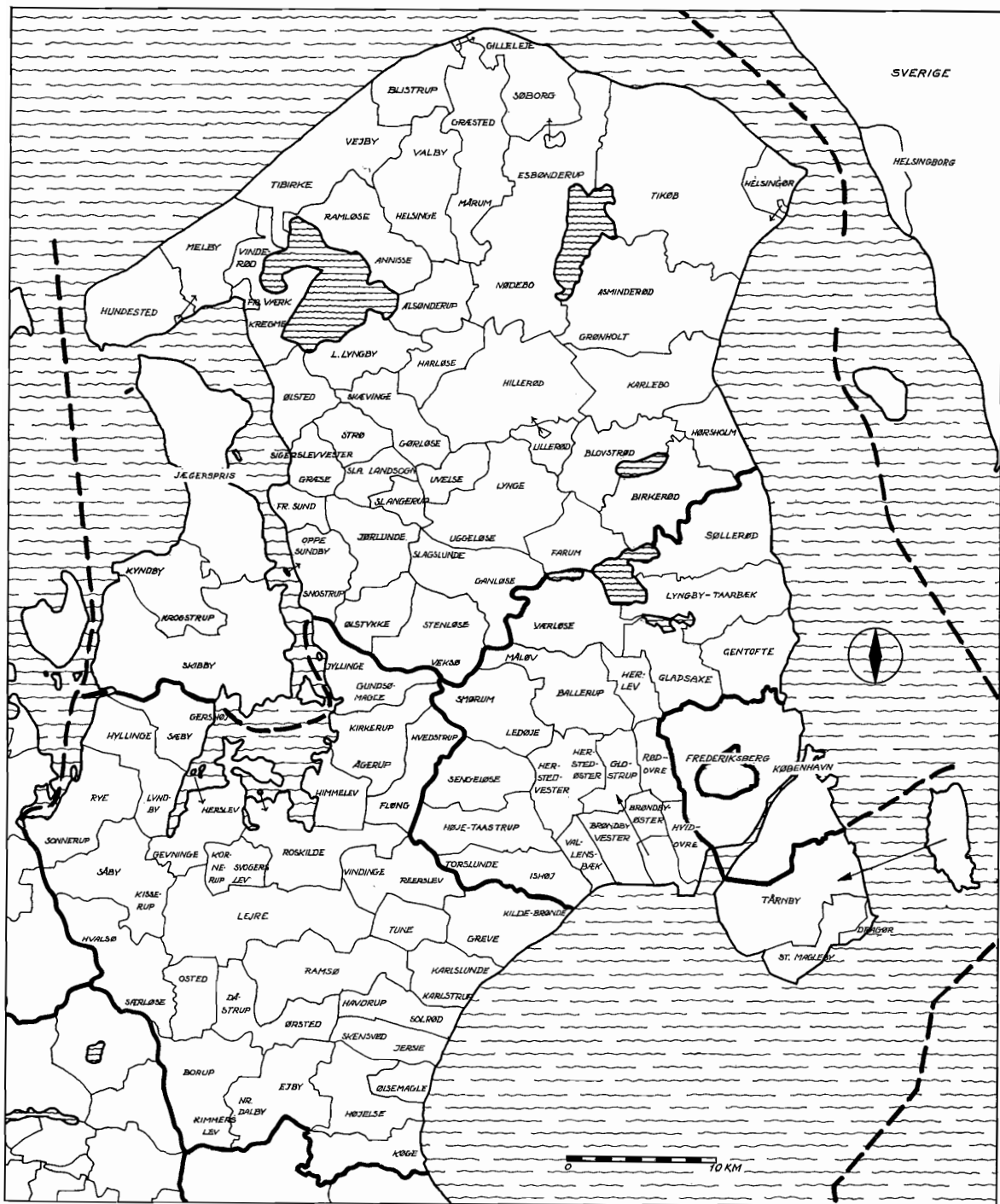

TABEL 258.

Folketal i de enkelte sogne. *Population of each parish.*

Kommune og sogn	Bosiddende befolkn. <i>residential population</i>			Fakt. befolkn. <i>actual populat.</i>		Kommune og sogn	Bosiddende befolkn. <i>residential population</i>			Fakt. befolkn. <i>actual populat.</i>	
	1965	1960	1950	1930	1921		1965	1960	1950	1930	1921
Ballerup-Måløv:						Høje-Taastrup:					
Ballerup	17981	17231	5533	3283	2478	Høje-Taastrup ...	4803	4122	3223	2586	2183
Måløv	2827	2351	1344	659	595	Taastrup Nykirke .	12104	8734	6035	3516	2609
Skovlunde ¹	14857	•	•	•	•	Hørsholm	14509	12401	8750	3734	3058
Birkerød:						Lynghby-Taarbæk:					
Birkerød	12949	14846	9021	7391	5833	Lynghby	16650	15655	12158	13343	10343
Bistrup ²	5935	•	•	•	•	Taarbæk	2572	2739	2855	1969	1825
Brøndbyerne:						Lundtofte	13355	12964	6434	•	•
Brøndbyvester ...	16024	12037	3500	1412	872	Virum	20972	20404	11983	•	•
Brøndbyøster ³ ...	11479	11719	2855	1557	1129	Christians sogn ...	11466	11950	12534	•	•
Dragør	4382	4243	•	•	•	Rødovre:					
Farum	6991	5072	2546	1613	1499	Rødovre	14366	19193	13952	5836	1643
Gladsaxe:						Hendriksholm ⁵ ...	9206	•	•	•	•
Gladsaxe	22857	25453	18938	6004	7009	Grøndalslund ...	9195	8485	•	•	•
Mørkhøj	9046	7812	•	•	•	Islev	12913	11667	4752	•	•
Stengård ⁴	14417	•	•	•	•	Store Magleby ...	4991	3789	3836	3324	3082
Bagsværd	7678	14072	7528	•	•	Søllerød:					
Søborggård	17304	17356	13837	7745	•	Ny Holte	6798	6718	•	•	•
Glostrup:						Søllerød	7271	6032	8210	5478	8489
Glostrup	21757	18345	11731	4877	3416	Vedbæk	9427	13127	8435	5303	•
Avedøre ³	5141	•	•	•	•	Nærum ⁶	5443	•	•	•	•
Herlev	23407	21358	7674	2384	1158	Tårnby:					
Herstederne:						Tårnby	26969	22383	10085	4814	2564
Herstedvester ...	6574	2957	2520	1997	1835	Kastrup	19374	20305	12815	5205	2950
Herstedøster	776	643	576	557	515	Vallensbæk	3110	1834	856	550	441
Hvidovre:						Værløse	11198	8072	4074	2252	1746
Hvidovre	10177	10070	15880	6523	962	Omegnskomm. til-					
Risbjerg	15465	15172	•	•	•	sam. suburbs, total ..	503188	424480	241753	103912	68234
Strandmark	18472	13169	7283	•	•						

¹ Skovlunde sogn udskiltes fra Ballerup sogn pr. ¹/₈ 1961 ved kgl. resol. af 15. juli 1961. ² Bistrup sogn udskiltes fra Birkerød sogn pr. ²²/₁₀ 1963 ved kgl. resol. af 17. september 1963. ³ Avedøre sogn udskiltes fra Brøndbyvester sogn pr. ¹/₁₀ 1965 ved kgl. resol. af 12. december 1964. ⁴ Stengård sogn udskiltes fra Gladsaxe og Bagsværd sogne pr. ¹/₁₀ 1962 ved kgl. resol. af 15. september 1962. ⁵ Hendriksholm sogn udskiltes fra Rødovre sogn pr. ¹⁹/₁₁ 1961 ved kgl. resol. af 8. november 1961. ⁶ Nærum sogn udskiltes fra Søllerød og Vedbæk sogne pr. ¹/₄ 1961 ved kgl. resol. af 17. december 1960.

TABEL 259.

Tilflyttede og fraflyttede personer. *Immigrated and emigrated persons.*

1967 Kommune municipality	Tilflyttede personer fra <i>persons immigrated from</i>			Fraflyttede personer til <i>persons emigrated to</i>			Tilflytningsoverskud fra <i>immigration surplus from</i>				
	hoved- stads- området <i>the metro- politan area</i>	provs., udland m. m. rest of Denmark and foreign	I alt <i>total</i>	hoved- stads- området <i>the metro- politan area</i>	provs., udland m. m. rest of Denmark and foreign	I alt <i>total</i>	hovedstadsområdet <i>metropolitan area</i>		provs., udland m. m. rest of Denmark and foreign	I alt <i>total</i>	I alt <i>total</i>
							hoved- staden <i>the capital</i>	omegns- komm. <i>the suburbs</i>			
Ballerup-Måløv	3 053	1 212	4 265	1 610	1 700	3 310	1 383	60	÷ 488	955	2 433
Birkerød	1 190	946	2 136	829	1 087	1 916	169	192	÷ 141	220	228
Brøndbyerne	3 819	1 109	4 928	1 214	1 235	2 449	2 212	393	÷ 126	2 479	359
Dragør	226	94	320	234	103	337	61	÷ 69	÷ 9	÷ 17	÷ 41
Farum	1 364	581	1 945	529	580	1 109	454	381	1	836	383
Gladsaxe	4 965	2 414	7 379	4 555	3 075	7 630	964	÷ 554	÷ 661	÷ 251	762
Glostrup	2 240	1 269	3 509	1 955	1 440	3 395	532	÷ 247	÷ 171	114	698
Herlev	1 621	685	2 306	1 299	1 030	2 329	334	÷ 12	÷ 345	÷ 23	÷ 123
Herstederne	2 830	702	3 532	701	562	1 263	1 469	660	140	2 269	2 917
Hvidovre	2 965	1 351	4 316	3 114	1 956	5 070	448	÷ 597	÷ 605	÷ 754	893
Høje-Taastrup	2 102	1 206	3 308	901	1 257	2 158	816	385	149	1 350	1 400
Hørsholm	1 802	1 414	3 016	836	1 050	1 886	577	389	164	1 130	749
Lynghby-Taarbæk ...	3 168	1 939	5 107	4 028	2 805	6 833	128	÷ 988	÷ 866	÷ 1 726	÷ 1 401
Rødovre	2 730	1 177	3 907	2 646	1 710	4 356	573	÷ 489	÷ 533	÷ 449	÷ 741
Store Magleby	525	227	752	431	267	698	30	64	÷ 40	54	77
Søllerød	2 535	1 771	4 306	1 928	1 797	3 725	495	112	÷ 26	581	÷ 219
Tårnby	2 730	1 484	4 214	2 835	1 663	4 498	243	÷ 348	÷ 179	÷ 284	÷ 660
Vallensbæk	1 172	443	1 615	448	374	822	421	303	69	793	775
Værløse	1 206	511	1 717	620	598	1 218	221	365	÷ 87	499	342
I alt 1967 total	42 243	20 535	62 778	30 713	24 289	55 002	11 530	—	÷ 3 754	7 776	•
heraf: hovedpersoner i familier	6 999	2 465	9 464	4 274	4 231	8 505	2 725	—	÷ 1 766	959	1 044
bipersoner »	14 240	4 917	19 157	7 864	8 907	16 771	6 376	—	÷ 3 990	2 386	2 319
enkeltpersoner	21 004	13 153	34 157	18 575	11 151	29 726	2 429	—	2 002	4 431	5 468
I alt 1966 total	41 383	20 311	61 694	29 813	23 050	52 863	11 570	—	÷ 2 739	•	8 831

TABEL 260. Befolkningens fordeling efter køn, alder og ægteskabelig stilling den 26. september 1960.

The population by sex, age, and marital status, 26th September, 1960.

Aldersklasser age groups	Omegnskommunerne the suburbs												Til- sammen total
	Mænd males						Kvinder females						
	Ugifte un- married	Gifte married	Enke- mænd widowers	Sepa- rerede separated	Fraskilte divorced	I alt total	Ugifte un- married	Gifte married	Enker widows	Sepa- rerede separated	Fraskilte divorced	I alt total	
0- 4 år years	22359	—	—	—	—	22359	21097	—	—	—	—	21097	43456
5- 9 » »	20569	—	—	—	—	20569	19558	—	—	—	—	19558	40127
10-14 » »	19367	—	—	—	—	19367	18379	—	—	—	—	18379	37746
I alt 0-14 år » total	62295	—	—	—	—	62295	59034	—	—	—	—	59034	121329
15-19 år years	15991	69	—	—	1	16061	15612	927	1	12	4	16556	32617
20-24 » »	9466	4494	4	74	53	14091	6037	10175	11	167	177	16567	30658
25-29 » »	3505	12977	16	197	245	16940	1788	15633	52	259	493	18225	35165
30-34 » »	1744	16302	31	249	447	18773	1327	16993	135	277	766	19498	38271
35-39 » »	1298	17211	55	272	616	19452	1191	16200	194	329	916	18830	38282
40-44 » »	930	14207	80	247	642	16106	1071	12957	329	259	970	15576	31692
45-49 » »	748	11488	122	208	582	13148	955	10099	486	227	905	12672	25820
50-54 » »	614	8904	208	177	488	10391	962	7555	786	168	684	10155	20546
55-59 » »	479	6543	229	112	363	7726	797	5343	1014	100	488	7742	15468
60-64 » »	314	4728	310	81	215	5648	662	3692	1303	58	372	6087	11735
I alt 20-64 år years, total	19098	96854	1055	1617	3651	122275	14790	98647	4310	1844	5771	125362	247637
65-69 år years	212	3398	442	61	140	4253	505	2437	1539	34	279	4794	9047
70-74 » »	170	2144	543	27	91	2975	422	1399	1554	22	136	3533	6508
75-79 » »	107	1164	595	15	57	1938	240	654	1291	10	89	2284	4222
80-84 » »	52	459	466	5	21	1003	172	192	812	3	36	1215	2218
85-89 » »	19	117	176	1	6	319	52	38	294	1	6	391	710
90-94 » »	3	8	54	—	—	65	18	2	85	—	—	105	170
95 år og over years and over	1	1	8	—	—	10	1	—	11	—	—	12	22
I alt 65 år o. derov. years and over, total	564	7291	2284	109	315	10563	1410	4722	5586	70	546	12334	22897
Tilsammen total	97948	104214	3339	1726	3967	211194	90846	104296	9897	1926	6321	213286	424480
Hovedstadsområdet — the metropolitan area.													
0- 4 år years	49753	—	—	—	—	49753	47220	—	—	—	—	47220	96973
5- 9 » »	47428	—	—	—	—	47428	44972	—	—	—	—	44972	92400
10-14 » »	52790	—	—	—	—	52790	50673	—	—	—	—	50673	103463
I alt 0-14 år » total	149971	—	—	—	—	149971	142865	—	—	—	—	142865	292836
15-19 år years	51514	238	1	6	2	51761	50337	2813	3	55	24	53232	104993
20-24 » »	36246	11843	13	272	181	48555	24611	24238	50	743	719	50361	98916
25-29 » »	13847	29252	40	770	1073	44982	7711	33791	155	1059	1896	44612	89594
30-34 » »	6703	33876	106	894	1791	43370	5210	35920	363	1147	2886	45526	88896
35-39 » »	5059	38101	202	1045	2561	46968	5040	39154	696	1260	3960	50110	97078
40-44 » »	3827	37328	329	1099	2922	45505	4952	38395	1460	1302	4782	50891	96396
45-49 » »	3396	36909	587	1032	3119	45043	5633	36211	2604	1286	5106	50840	95883
50-54 » »	3177	34676	925	988	3041	42807	6578	32543	4419	1031	4781	49352	92159
55-59 » »	2592	29106	1241	677	2282	35898	6691	26111	6488	696	3905	43891	79789
60-64 » »	1985	23937	1765	519	1595	29801	6354	19711	8780	459	3330	38634	68435
I alt 20-64 år years, total	76832	275028	5208	7296	18565	382929	72780	286074	25015	8983	31365	424217	807146
65-69 år years	1436	17932	2391	355	1135	23249	5386	12950	10143	286	2340	31105	54354
70-74 » »	1100	11285	2840	215	708	16148	4370	7597	10341	168	1585	24061	40209
75-79 » »	755	6253	2962	99	401	10470	3234	3534	9105	81	854	16808	27278
80-84 » »	393	2612	2418	52	182	5657	1853	1170	5983	42	382	9430	15087
85-89 » »	150	667	1005	8	52	1882	698	218	2327	11	95	3349	5231
90-94 » »	13	94	262	2	5	376	175	32	572	1	18	798	1174
95 år o. over years and over	3	6	27	—	1	37	18	4	85	1	1	109	146
I alt 65 år o. derover years and over, total	3850	38849	11905	731	2484	57819	15734	25505	38556	590	5275	85660	143479
Tilsammen total	282167	314115	17114	8033	21051	642480	281716	314392	63574	9628	36664	705974	1348454

TABEL 261. Befolkningens fordeling efter køn, alder og ægteskabelig stilling den 1. januar 1965.

The population by sex, age, and marital status, 1st January 1965.

Aldersklasser age groups	Ballerup-Måløv												Til- sammen total
	Mænd males						Kvinder females						
	Ugifte un- married	Gifte married	Enke- mænd widowers	Sepa- rerede separated	Fraskilte divorced	I alt total	Ugifte un- married	Gifte married	Enker widows	Sepa- rerede separated	Fraskilte divorced	I alt total	
0- 4 år years	2 443	—	—	—	—	2 443	2 371	—	—	—	—	2 371	4 814
5- 9 » »	1 761	—	—	—	—	1 761	1 667	—	—	—	—	1 667	3 428
10-14 » »	1 209	—	—	—	—	1 209	1 182	—	—	—	—	1 182	2 391
I alt 0-14 år » total	5 413	—	—	—	—	5 413	5 220	—	—	—	—	5 220	10 633
15-19 år years	1 036	9	—	—	—	1 045	875	130	—	1	—	1 006	2 051
20-24 » »	692	858	—	1	3	1 554	434	1 711	1	5	25	2 176	3 730
25-29 » »	257	1 886	1	10	33	2 187	157	1 911	8	9	55	2 140	4 327
30-34 » »	110	1 576	3	11	47	1 747	95	1 382	11	11	63	1 562	3 309
35-39 » »	79	1 230	4	12	41	1 366	55	1 037	12	9	64	1 177	2 543
40-44 » »	68	939	2	9	53	1 071	56	816	18	9	57	956	2 027
45-49 » »	45	680	5	14	38	782	52	544	18	7	50	671	1 453
50-54 » »	47	485	8	4	32	576	52	411	32	3	37	535	1 111
55-59 » »	29	338	19	5	35	426	35	244	63	11	35	388	814
60-64 » »	36	231	18	1	15	301	51	184	67	1	17	320	621
I alt 20-64 år years, total	1 363	8 223	60	67	297	10 010	987	8 240	230	65	403	9 925	19 935
65-69 år years	19	149	19	—	9	196	25	104	66	7	13	215	411
70-74 » »	5	104	25	1	4	139	18	56	74	3	7	158	297
75-79 » »	8	46	16	—	5	75	27	39	61	—	4	131	206
80-84 » »	3	19	15	1	—	38	6	5	35	—	2	48	86
85-89 » »	2	6	12	—	—	20	6	—	18	—	—	24	44
90-94 » »	1	1	2	—	—	4	2	—	3	—	—	5	9
95 år og over years and over	—	—	1	—	—	1	1	—	—	—	—	1	2
I alt 65 år o. dero. years and over, total	38	325	90	2	18	473	85	204	257	10	26	582	1 055
Tilsammen total	7 850	8 557	150	69	315	16 941	7 167	8 574	487	76	429	16 733	33 674
Birkerød													
0- 4 år years	916	—	—	—	—	916	873	—	—	—	—	873	1 789
5- 9 » »	879	—	—	—	—	879	841	—	—	—	—	841	1 720
10-14 » »	741	—	—	—	—	741	707	—	—	—	—	707	1 448
I alt 0-14 år » total	2 536	—	—	—	—	2 536	2 421	—	—	—	—	2 421	4 957
15-19 år years	811	4	—	—	—	815	806	34	—	—	1	841	1 656
20-24 » »	593	182	—	1	1	687	396	397	1	2	2	798	1 485
25-29 » »	208	475	—	—	8	691	103	638	1	2	21	765	1 456
30-34 » »	120	589	2	4	10	725	90	623	3	2	18	736	1 461
35-39 » »	105	641	—	5	18	769	76	598	9	4	29	716	1 485
40-44 » »	97	617	4	4	20	742	84	543	15	3	34	679	1 421
45-49 » »	63	493	3	6	18	583	82	448	17	3	22	572	1 155
50-54 » »	63	399	4	3	10	479	75	354	27	9	24	489	968
55-59 » »	43	289	8	4	20	364	67	234	40	4	30	375	739
60-64 » »	43	178	11	5	6	243	53	128	48	1	16	246	489
I alt 20-64 år years, total	1 245	3 863	32	32	111	5 283	1 026	3 963	161	30	196	5 376	10 659
65-69 år years	24	136	9	4	8	181	37	105	45	4	11	202	383
70-74 » »	13	94	20	1	3	131	26	60	62	1	6	155	286
75-79 » »	8	57	20	—	2	87	9	25	49	1	6	90	177
80-84 » »	1	20	18	1	—	40	12	11	46	1	2	72	112
85-89 » »	—	8	9	—	1	18	7	2	19	—	2	30	48
90-94 » »	—	—	5	—	—	5	3	1	8	—	—	12	17
95 år og over years and over	—	—	1	—	—	1	—	—	—	—	—	—	1
I alt 65 år o. dero. years and over, total	46	315	82	6	14	463	94	204	229	7	27	561	1 024
Tilsammen total	4 638	4 182	114	38	125	9 097	4 347	4 201	390	37	224	9 199	18 296

ANM. Tallene er optalt på grundlag af de respektive kommuners hulkortfolkeregistre.

(fortsættes)

TABEL 261 (fortsat). Befolkningens fordeling efter køn, alder og ægteskabelig stilling den 1. januar 1965.

The population by sex, age, and marital status, 1st January 1965.

Aldersklasser age groups	Brøndbyerne											Til- sammen total		
	Mænd males					Kvinder females								
	Ugifte un- married	Gifte married	Enke- mænd widowers	Sepa- rerede separated	Fraskilte divorced	I alt total	Ugifte un- married	Gifte married	Enker widows	Sepa- rerede separated	Fraskilte divorced		I alt total	
0- 4 år years	1 759	—	—	—	—	1 759	1 689	—	—	—	—	1 689	3 448	
5- 9 » »	1 609	—	—	—	—	1 609	1 563	—	—	—	—	1 563	3 172	
10-14 » »	1 199	—	—	—	—	1 199	1 195	—	—	—	—	1 195	2 394	
I alt 0-14 år » total	4 567	—	—	—	—	4 567	4 447	—	—	—	—	4 447	9 014	
15-19 år years	915	9	—	—	—	924	822	83	—	—	—	905	1 829	
20-24 » »	528	346	1	—	7	882	312	653	—	8	15	988	1 870	
25-29 » »	124	906	1	—	7	1 051	91	1 231	—	12	35	1 374	2 425	
30-34 » »	86	1 253	3	—	6	1 372	72	1 277	—	17	69	1 446	2 818	
35-39 » »	55	1 217	7	—	11	1 317	63	1 104	—	8	7	58	1 240	2 557
40-44 » »	52	1 028	4	—	8	1 140	75	852	—	19	12	55	1 013	2 153
45-49 » »	31	655	5	—	8	720	44	489	—	27	9	37	606	1 326
50-54 » »	14	404	7	—	7	459	37	363	—	31	9	29	469	928
55-59 » »	16	246	9	—	2	289	23	200	—	36	1	15	275	564
60-64 » »	8	173	8	—	3	200	15	113	—	40	5	20	193	393
I alt 20-64 år years, total	914	6 228	45	—	52	7 430	732	6 282	—	177	80	333	7 604	15 034
65-69 år years	9	113	15	—	3	152	13	75	—	46	2	12	148	300
70-74 » »	7	56	18	—	2	85	9	37	—	53	2	8	109	194
75-79 » »	3	28	9	—	2	42	10	18	—	47	—	2	77	119
80-84 » »	2	16	13	—	1	33	4	5	—	29	—	2	40	73
85-89 » »	—	3	6	—	—	11	—	—	—	5	—	—	5	16
90-94 » »	—	—	3	—	—	3	—	—	—	1	—	—	1	4
95 år og over years and over	—	—	—	—	—	—	—	—	—	—	—	—	—	—
I alt 65 år o. derov. years and over, total	21	216	64	—	6	326	36	135	—	181	4	24	380	706
Tilsammen total	6 417	6 453	109	—	58	210	13 247	6 037	6 500	358	84	357	13 336	26 583
Dragør														
0- 4 år years	190	—	—	—	—	190	198	—	—	—	—	—	198	388
5- 9 » »	203	—	—	—	—	203	187	—	—	—	—	—	187	390
10-14 » »	203	—	—	—	—	203	190	—	—	—	—	—	190	393
I alt 0-14 år » total	596	—	—	—	—	596	575	—	—	—	—	—	575	1 171
15-19 år years	160	2	—	—	—	162	179	12	—	—	—	—	191	353
20-24 » »	91	39	—	—	—	130	53	86	—	—	2	—	141	271
25-29 » »	25	139	—	—	2	171	7	182	—	4	—	2	195	366
30-34 » »	16	156	—	—	3	177	6	142	—	2	3	5	158	335
35-39 » »	12	150	—	—	3	170	6	147	—	—	2	10	165	335
40-44 » »	8	151	—	—	5	166	7	147	—	4	5	1	164	330
45-49 » »	5	115	—	—	4	131	14	130	—	4	5	7	160	291
50-54 » »	11	99	—	—	4	120	10	76	—	12	1	8	107	227
55-59 » »	5	76	—	—	2	92	8	57	—	11	2	7	85	177
60-64 » »	6	65	—	—	3	79	11	46	—	13	1	2	73	152
I alt 20-64 år years, total	179	990	12	—	22	1 236	122	1 013	—	46	25	42	1 248	2 484
65-69 år years	4	34	—	—	1	46	9	24	—	19	—	2	54	100
70-74 » »	2	25	—	—	—	30	13	22	—	43	—	4	82	112
75-79 » »	3	15	—	—	—	23	8	10	—	33	—	1	52	75
80-84 » »	—	13	—	—	—	22	4	7	—	11	—	1	23	45
85-89 » »	1	—	—	—	—	6	2	—	—	5	—	1	8	14
90-94 » »	—	—	—	—	—	—	—	—	—	2	—	—	2	2
95 år og over years and over	—	—	—	—	—	—	—	—	—	1	—	—	1	1
I alt 65 år o. derov. years and over, total	10	87	28	—	1	127	36	63	—	114	—	9	222	349
Tilsammen total	945	1 079	40	—	23	2 121	912	1 088	—	160	25	51	2 236	4 357

ANM. Tallene er optalt på grundlag af de respektive kommuners hulkortfolkerregistre.

(fortsættes)

15*

TABEL 261 (fortsat). **Befolkningens fordeling efter køn, alder og ægteskabelig stilling den 1. januar 1965.**

The population by sex, age, and marital status, 1st January 1965.

Aldersklasser age groups	Farum												Til- sammen total
	Mænd <i>males</i>						Kvinder <i>females</i>						
	Ugifte un- married	Giftede married	Enke- mænd widowers	Sepa- rerede separated	Fraskilte divorced	I alt total	Ugifte un- married	Giftede married	Enker widows	Sepa- rerede separated	Fraskilte divorced	I alt total	
0- 4 år <i>years</i>	410	—	—	—	—	410	376	—	—	—	—	376	786
5- 9 » »	355	—	—	—	—	355	327	—	—	—	—	327	682
10-14 » »	263	—	—	—	—	263	262	—	—	—	—	262	525
I alt 0-14 år » <i>total</i>	1 028	—	—	—	—	1 028	965	—	—	—	—	965	1 993
15-19 år <i>years</i>	260	3	—	—	—	263	217	18	1	1	—	237	500
20-24 » »	146	90	—	—	1	238	92	180	—	1	5	278	516
25-29 » »	58	227	—	—	1	297	28	308	—	1	6	343	640
30-34 » »	23	269	—	—	4	301	14	276	—	1	7	298	599
35-39 » »	19	299	2	—	4	328	11	254	2	1	9	277	605
40-44 » »	12	228	—	—	4	251	4	210	2	3	12	231	482
45-49 » »	14	168	1	—	2	199	4	148	6	1	5	164	363
50-54 » »	13	141	5	—	2	166	15	103	9	1	3	131	297
55-59 » »	12	102	4	—	1	124	14	74	18	—	4	110	234
60-64 » »	7	63	3	—	—	78	11	54	17	1	4	87	165
I alt 20-64 år <i>years,</i> <i>total</i>	304	1 587	15	—	19	1 982	193	1 607	54	10	55	1 919	3 901
65-69 år <i>years</i>	4	47	3	—	—	58	13	30	19	1	4	67	125
70-74 » »	5	22	6	—	—	35	9	18	21	—	4	52	87
75-79 » »	3	22	12	—	—	39	4	15	19	—	2	40	79
80-84 » »	2	7	9	—	—	18	—	2	14	—	—	16	34
85-89 » »	—	7	2	—	—	9	3	3	5	—	—	11	20
90-94 » »	—	—	1	—	—	1	1	—	5	—	—	6	7
95 år og over <i>years</i> <i>and over</i>	—	—	1	—	—	1	—	—	—	—	—	—	1
I alt 65 år o. dero. <i>years and over, total</i>	14	105	34	—	8	161	30	68	83	1	10	192	353
Tilsammen <i>total</i>	1 606	1 695	49	—	19	3 434	1 405	1 693	138	12	65	3 313	6 747
	Gladsaxe												
0- 4 år <i>years</i>	3 197	—	—	—	—	3 197	3 101	—	—	—	—	3 101	6 298
5- 9 » »	3 128	—	—	—	—	3 128	2 913	—	—	—	—	2 913	6 041
10-14 » »	2 987	—	—	—	—	2 987	2 755	—	—	—	—	2 755	5 742
I alt 0-14 år » <i>total</i>	9 312	—	—	—	—	9 312	8 769	—	—	—	—	8 769	18 081
15-19 år <i>years</i>	3 097	22	—	—	—	3 119	2 903	211	1	2	—	3 117	6 236
20-24 » »	2 054	864	—	—	1	2 931	1 256	1 560	1	30	31	2 878	5 809
25-29 » »	601	1 799	2	—	17	2 465	330	2 217	5	35	106	2 693	5 158
30-34 » »	263	2 192	5	—	19	2 465	178	2 257	23	23	119	2 600	5 147
35-39 » »	181	2 321	7	—	26	2 630	196	2 426	32	31	141	2 826	5 456
40-44 » »	149	2 549	13	—	29	2 824	175	2 485	54	39	167	2 920	5 744
45-49 » »	126	2 149	21	—	34	2 420	152	1 973	78	30	141	2 374	4 794
50-54 » »	87	1 793	28	—	25	2 029	163	1 511	107	29	144	1 954	3 983
55-59 » »	80	1 295	41	—	14	1 496	150	1 077	176	17	92	1 512	3 008
60-64 » »	57	881	40	—	9	1 020	113	687	243	14	52	1 109	2 129
I alt 20-64 år <i>years,</i> <i>total</i>	3 598	15 843	157	—	174	20 362	2 713	16 193	719	248	993	20 866	41 228
65-69 år <i>years</i>	35	582	62	—	6	713	82	445	277	7	43	854	1 567
70-74 » »	33	376	87	—	7	521	60	232	269	11	43	615	1 136
75-79 » »	13	204	69	—	3	296	36	117	209	8	11	381	677
80-84 » »	6	68	64	—	4	150	19	60	145	3	7	234	384
85-89 » »	3	34	40	—	—	77	9	8	46	—	6	69	146
90-94 » »	—	—	8	—	—	8	3	1	10	—	1	15	23
95 år og over <i>years</i> <i>and over</i>	—	—	1	—	—	1	—	—	2	—	—	2	3
I alt 65 år o. dero. <i>years and over, total</i>	90	1 264	331	—	20	1 766	209	863	958	29	111	2 170	3 936
Tilsammen <i>total</i>	16 097	17 129	488	—	194	34 559	14 594	17 267	1 678	279	1 104	34 922	69 481

ANM. Tallene er optalt på grundlag af de respektive kommuners hulkortfolkregistre.

(fortsættes)

TABEL 261 (fortsat). **Befolkningens fordeling efter køn, alder og ægteskabelig stilling**
den 1. januar 1965.

The population by sex, age, and marital status, 1st January 1965.

Aldersklasser age groups	Glostrup													Til- sammen total
	Mænd <i>males</i>						Kvinder <i>females</i>							
	Ugifte un- married	Gifte married	Enke- mænd widowers	Sepa- rerede separated	Fraskilte divorced	I alt total	Ugifte un- married	Gifte married	Enker widows	Sepa- rerede separated	Fraskilte divorced	I alt total		
0- 4 år years	1 248	—	—	—	—	1 248	1 184	—	—	—	—	1 184	2 432	
5- 9 » »	1 087	—	—	—	—	1 087	1 042	—	—	—	—	1 042	2 129	
10-14 » »	987	—	—	—	—	987	994	—	—	—	—	994	1 981	
I alt 0-14 år » total	3 322	—	—	—	—	3 322	3 220	—	—	—	—	3 220	6 542	
15-19 år years	1 070	10	—	—	—	1 080	1 078	56	1	—	1	1 136	2 216	
20-24 » »	746	317	—	1	6	1 070	778	673	2	3	16	1 472	2 542	
25-29 » »	252	852	—	6	21	1 131	211	978	4	10	32	1 235	2 366	
30-34 » »	133	923	—	7	24	1 087	104	908	8	9	34	1 063	2 150	
35-39 » »	83	914	3	10	29	1 039	102	911	8	11	47	1 079	2 118	
40-44 » »	68	836	8	6	65	983	73	821	17	12	48	971	1 954	
45-49 » »	43	727	14	8	43	835	56	661	24	13	32	786	1 621	
50-54 » »	41	631	13	2	26	713	43	518	41	5	34	641	1 354	
55-59 » »	37	484	19	6	28	574	49	402	64	10	32	557	1 131	
60-64 » »	22	319	14	2	17	374	33	255	78	1	24	391	765	
I alt 20-64 år years, total	1 425	6 003	71	48	259	7 806	1 449	6 127	246	74	299	8 195	16 001	
65-69 år years	9	208	28	2	17	264	28	153	81	1	14	277	541	
70-74 » »	5	123	36	1	9	174	13	77	82	—	11	183	357	
75-79 » »	7	64	40	—	3	114	7	33	72	1	6	119	233	
80-84 » »	1	29	29	—	5	64	5	13	47	—	3	68	132	
85-89 » »	2	5	10	—	1	18	2	1	20	—	—	23	41	
90-94 » »	—	3	1	—	—	4	1	—	3	—	—	4	8	
95 år og over years and over	—	—	—	—	—	—	—	—	1	—	—	1	1	
I alt 65 år o. dero. years and over, total	24	432	144	3	35	638	56	277	306	2	34	675	1 313	
Tilsammen total	5 841	6 445	215	51	294	12 846	5 803	6 460	553	76	334	13 226	26 072	
Herlev														
0- 4 år years	1 281	—	—	—	—	1 281	1 236	—	—	—	—	1 236	2 517	
5- 9 » »	1 280	—	—	—	—	1 280	1 279	—	—	—	—	1 279	2 559	
10-14 » »	1 155	—	—	—	—	1 155	1 131	—	—	—	—	1 131	2 286	
I alt 0-14 år » total	3 716	—	—	—	—	3 716	3 646	—	—	—	—	3 646	7 362	
15-19 år years	989	4	—	—	—	993	886	47	—	—	1	934	1 927	
20-24 » »	507	199	—	1	1	708	283	429	2	4	2	720	1 428	
25-29 » »	149	636	1	1	11	798	66	905	—	6	19	996	1 794	
30-34 » »	75	985	4	2	30	1 096	46	1 021	6	3	37	1 113	2 209	
35-39 » »	53	1 025	6	3	28	1 115	34	1 050	9	10	60	1 163	2 278	
40-44 » »	48	991	6	8	48	1 101	42	859	20	6	50	977	2 078	
45-49 » »	26	639	6	8	30	709	28	538	24	5	45	640	1 349	
50-54 » »	23	496	7	9	23	558	29	355	28	8	39	459	1 017	
55-59 » »	10	292	13	4	20	339	23	216	43	3	21	306	645	
60-64 » »	8	171	13	1	17	210	10	132	58	4	13	217	427	
I alt 20-64 år years, total	899	5 434	56	37	208	6 634	561	5 505	190	49	286	6 591	13 225	
65-69 år years	6	123	13	—	4	146	9	80	58	2	11	160	306	
70-74 » »	4	71	17	—	8	100	12	43	65	4	9	133	233	
75-79 » »	1	21	25	—	2	49	8	8	37	—	4	57	106	
80-84 » »	2	18	12	—	—	32	3	9	24	—	1	37	69	
85-89 » »	—	—	9	—	1	10	—	—	7	—	—	7	17	
90-94 » »	—	1	3	—	—	4	—	—	2	—	—	2	6	
95 år og over years and over	—	—	—	—	—	—	—	—	—	—	—	—	—	
I alt 65 år o. dero. years and over, total	13	234	79	—	15	341	32	140	193	6	25	396	737	
Tilsammen total	5 617	5 672	135	37	223	11 684	5 125	5 692	383	55	312	11 567	23 251	

ANM. Tallene er optalt på grundlag af de respektive kommuners hulkortfolkeregistre.

(fortsættets)

TABEL 261 (fortsat). Befolkningens fordeling efter køn, alder og ægteskabelig stilling den 1. januar 1965.

The population by sex, age, and marital status, 1st January 1965.

Aldersklasser age groups	Herstederne											Til- sammen total	
	Mænd males					Kvinder females							
	Ugifte un- married	Gifte married	Enke- mænd widowers	Sepa- rerede separated	Fraskilte divorced	I alt total	Ugifte un- married	Gifte married	Enker widows	Sepa- rerede separated	Fraskilte divorced		I alt total
0-4 år years	299	—	—	—	—	299	299	—	—	—	—	299	598
5-9 » »	243	—	—	—	—	243	219	—	—	—	—	219	462
10-14 » »	196	—	—	—	—	196	192	—	—	—	—	192	388
I alt 0-14 år» total	738	—	—	—	—	738	710	—	—	—	—	710	1 448
15-19 år years	207	3	—	—	—	210	181	17	—	—	—	198	408
20-24 » »	141	90	—	—	1	232	67	212	—	1	2	282	514
25-29 » »	49	230	—	4	1	284	17	244	—	2	6	269	553
30-34 » »	15	228	—	1	9	253	10	173	1	1	7	192	445
35-39 » »	18	150	1	2	3	174	7	150	3	3	5	168	342
40-44 » »	13	145	2	8	5	173	12	156	6	2	10	186	359
45-49 » »	11	160	3	2	6	182	9	125	4	—	6	144	326
50-54 » »	13	114	5	1	6	139	5	86	4	—	2	97	236
55-59 » »	11	69	4	2	1	87	6	58	13	2	4	83	170
60-64 » »	5	61	9	1	3	79	7	47	13	—	4	71	150
I alt 20-64 år years, total	276	1 247	24	21	35	1 603	140	1 251	44	11	46	1 492	3 095
65-69 år years	7	40	7	—	1	55	1	39	19	—	2	61	116
70-74 » »	1	29	10	—	—	40	4	14	13	—	—	31	71
75-79 » »	—	16	11	—	—	27	2	9	13	—	—	24	51
80-84 » »	—	7	7	—	1	15	5	6	9	—	1	21	36
85-89 » »	—	—	1	—	—	1	1	—	3	—	—	4	5
90-94 » »	—	1	1	—	—	2	—	—	3	—	—	3	5
95 år og over years and over	—	—	—	—	—	—	—	—	—	—	—	—	—
I alt 65 år o. derov. years and over, total	8	93	37	—	2	140	13	68	60	—	3	144	284
Tilsammen total	1 229	1 343	61	21	37	2 691	1 044	1 336	104	11	49	2 544	5 235
Hvidovre													
0-4 år years	2 170	—	—	—	—	2 170	2 096	—	—	—	—	2 096	4 266
5-9 » »	2 012	—	—	—	—	2 012	1 928	—	—	—	—	1 928	3 940
10-14 » »	1 883	—	—	—	—	1 883	1 807	—	—	—	—	1 807	3 690
I alt 0-14 år» total	6 065	—	—	—	—	6 065	5 831	—	—	—	—	5 831	11 896
15-19 år years	1 774	21	—	—	—	1 795	1 524	136	—	—	—	1 660	3 455
20-24 » »	1 163	625	—	6	4	1 798	664	1 237	1	24	24	1 950	3 748
25-29 » »	346	1 421	1	20	26	1 814	180	1 545	5	33	59	1 822	3 636
30-34 » »	158	1 463	4	19	58	1 702	96	1 547	8	23	75	1 749	3 451
35-39 » »	117	1 581	4	17	54	1 773	96	1 589	21	32	136	1 874	3 647
40-44 » »	85	1 619	11	28	84	1 827	91	1 455	28	37	126	1 737	3 564
45-49 » »	71	1 204	15	19	76	1 385	64	1 050	60	23	116	1 313	2 698
50-54 » »	48	996	23	15	77	1 159	73	823	92	23	95	1 106	2 265
55-59 » »	37	713	30	16	49	845	63	614	109	13	51	850	1 695
60-64 » »	25	501	31	10	28	595	50	387	127	9	41	614	1 209
I alt 20-64 år years, total	2 050	10 123	119	150	456	12 898	1 377	10 247	451	217	723	13 015	25 913
65-69 år years	12	337	43	3	22	417	29	269	133	5	30	466	883
70-74 » »	8	209	52	3	11	283	26	123	143	2	25	319	602
75-79 » »	6	95	49	3	7	160	15	54	113	1	11	194	354
80-84 » »	2	45	31	—	3	81	11	21	65	—	6	103	184
85-89 » »	3	7	18	—	1	29	1	1	30	—	1	33	62
90-94 » »	—	2	6	—	1	9	—	—	6	—	1	7	16
95 år og over years and over	—	—	1	—	—	1	—	—	2	—	—	2	3
I alt 65 år o. derov. years and over, total	31	695	200	9	45	980	82	468	492	8	74	1 124	2 104
Tilsammen total	9 920	10 839	319	159	501	21 738	8 814	10 851	943	225	797	21 630	43 368

ANM. Tallene er optalt på grundlag af de respektive kommuners hulkortfolkeregistre.

(fortsættes)

TABEL 261 (fortsat). **Befolkningens fordeling efter køn, alder og ægteskabelig stilling den 1. januar 1965.**

The population by sex, age, and marital status, 1st January 1965.

Aldersklasser age groups	Høje-Taastrup												Til- sammen total
	Mænd <i>males</i>						Kvinder <i>females</i>						
	Ugifte un- married	Gifte married	Enke- mænd widowers	Sepa- rerede separated	Fraskilte divorced	I alt total	Ugifte un- married	Gifte married	Enker widows	Sepa- rerede separated	Fraskilte divorced	I alt total	
0- 4 år <i>years</i>	820	—	—	—	—	820	794	—	—	—	—	794	1 614
5- 9 » »	710	—	—	—	—	710	645	—	—	—	—	645	1 355
10-14 » »	679	—	—	—	—	679	613	—	—	—	—	613	1 292
I alt 0-14 år » total	2 209	—	—	—	—	2 209	2 052	—	—	—	—	2 052	4 261
15-19 år <i>years</i>	663	6	—	1	—	670	539	59	—	—	—	598	1 268
20-24 » »	430	300	—	1	2	733	277	635	1	8	3	924	1 657
25-29 » »	196	678	—	14	15	903	101	636	1	11	14	763	1 666
30-34 » »	102	526	1	4	12	645	64	539	4	6	21	634	1 279
35-39 » »	75	545	—	5	22	647	35	499	5	10	20	569	1 216
40-44 » »	61	478	3	8	21	571	43	432	10	5	17	507	1 078
45-49 » »	47	376	3	7	16	449	33	303	25	5	23	389	838
50-54 » »	35	314	9	8	23	389	25	283	32	4	19	303	752
55-59 » »	29	271	8	8	21	337	29	243	30	2	18	322	659
60-64 » »	18	226	17	3	13	277	28	189	60	3	10	290	567
I alt 20-64 år <i>years</i> , total	993	3 714	41	58	145	4 951	635	3 759	168	54	145	4 761	9 712
65-69 år <i>years</i>	13	145	22	2	3	185	30	117	73	3	10	233	418
70-74 » »	9	120	16	2	2	149	21	67	63	—	7	158	307
75-79 » »	11	56	25	—	1	93	15	35	58	—	3	111	204
80-84 » »	3	20	31	1	3	58	10	7	43	—	5	65	123
85-89 » »	—	6	16	—	—	22	6	4	18	—	1	29	51
90-94 » »	—	—	3	—	—	3	1	—	3	—	—	4	7
95 år og over <i>years</i> and over	—	—	—	—	—	—	—	—	1	—	—	1	1
I alt 65 år o. dero. <i>years and over, total</i>	36	347	113	5	9	510	83	230	259	3	26	601	1 111
Tilsammen total	3 901	4 067	154	64	154	8 340	3 309	4 048	427	57	171	8 012	16 352
Hørsholm													
0- 4 år <i>years</i>	578	—	—	—	—	578	605	—	—	—	—	605	1 183
5- 9 » »	596	—	—	—	—	596	593	—	—	—	—	593	1 189
10-14 » »	600	—	—	—	—	600	554	—	—	—	—	554	1 154
I alt 0-14 år » total	1 774	—	—	—	—	1 774	1 752	—	—	—	—	1 752	3 526
15-19 år <i>years</i>	714	6	—	—	—	720	625	27	—	—	—	652	1 372
20-24 » »	362	114	—	—	1	477	333	251	1	4	5	594	1 071
25-29 » »	117	284	1	4	8	414	53	394	1	2	15	465	879
30-34 » »	49	396	—	4	13	462	30	476	2	9	19	536	998
35-39 » »	35	466	2	7	15	525	40	487	2	4	23	556	1 081
40-44 » »	26	497	2	3	15	543	43	464	11	6	28	552	1 095
45-49 » »	22	423	6	8	18	477	37	401	18	5	30	491	968
50-54 » »	29	378	4	5	10	426	42	319	29	3	19	412	838
55-59 » »	14	288	6	3	11	322	36	232	31	3	19	321	643
60-64 » »	14	206	11	3	11	245	35	180	49	2	16	282	527
I alt 20-64 år <i>years</i> , total	668	3 052	32	37	102	3 891	649	3 204	144	38	174	4 209	8 100
65-69 år <i>years</i>	8	159	18	1	5	191	25	124	69	5	11	234	425
70-74 » »	6	126	18	3	4	157	24	70	67	1	8	170	327
75-79 » »	10	57	35	—	7	109	26	32	76	—	5	139	248
80-84 » »	4	25	17	—	1	47	21	10	58	1	2	92	139
85-89 » »	1	7	19	1	1	29	7	1	24	—	3	35	64
90-94 » »	1	—	1	—	—	2	3	—	7	—	—	10	12
95 år og over <i>years</i> and over	—	—	—	—	—	—	1	—	2	—	—	3	3
I alt 65 år o. dero. <i>years and over, total</i>	30	374	108	5	18	535	107	237	303	7	29	683	1 218
Tilsammen total	3 186	3 432	140	42	120	6 920	3 133	3 468	447	45	203	7 296	14 216

ANM. Tallene er optalt på grundlag af de respektive kommuners hulkortfolkeregistre.

(fortsættes)

TABEL 261 (fortsat). **Befolkningens fordeling efter køn, alder og ægteskabelig stilling den 1. januar 1965.**

The population by sex, age, and marital status, 1st January 1965.

Aldersklasser age groups	Lyngby-Taarbæk												Til- sammen total
	Mænd males						Kvinder females						
	Ugifte un- married	Gifte married	Enke- mænd widowers	Sepa- rerede separated	Fraskilte divorced	I alt total	Ugifte un- married	Gifte married	Enker widows	Sepa- rerede separated	Fraskilte divorced	I alt total	
0-4 år years.....	2 464	—	—	—	—	2 464	2 308	—	—	—	—	2 308	4 772
5-9 » ».....	2 684	—	—	—	—	2 684	2 466	—	—	—	—	2 466	5 150
10-14 » ».....	2 832	—	—	—	—	2 832	2 783	—	—	—	—	2 783	5 615
I alt 0-14 år» total	7 980	—	—	—	—	7 980	7 557	—	—	—	—	7 557	15 537
15-19 år years.....	3 088	25	—	—	—	3 113	3 083	113	—	4	—	3 200	6 313
20-24 » ».....	1 940	498	—	15	8	2 461	1 325	938	3	32	29	2 327	4 788
25-29 » ».....	539	1 190	1	29	39	1 798	253	1 520	7	43	72	1 895	3 693
30-34 » ».....	205	1 444	2	29	57	1 737	162	1 765	10	44	103	2 084	3 821
35-39 » ».....	143	1 954	8	24	65	2 194	154	2 167	31	54	156	2 562	4 756
40-44 » ».....	112	2 527	18	45	89	2 791	168	2 515	61	66	202	3 012	5 803
45-49 » ».....	89	2 159	24	29	109	2 410	208	1 999	109	47	200	2 563	4 973
50-54 » ».....	71	1 836	34	48	99	2 088	186	1 683	161	62	179	2 271	4 359
55-59 » ».....	72	1 450	42	29	71	1 664	198	1 210	254	33	153	1 848	3 512
60-64 » ».....	46	1 046	59	21	60	1 232	156	798	298	19	121	1 392	2 624
I alt 20-64 år years, total	3 217	14 104	188	269	597	18 375	2 810	14 595	934	400	1 215	19 954	38 329
65-69 år years.....	25	737	58	6	25	851	140	501	337	12	97	1 087	1 938
70-74 » ».....	7	399	104	8	20	538	112	290	379	3	61	845	1 383
75-79 » ».....	7	235	90	5	12	349	72	131	300	—	33	536	885
80-84 » ».....	7	115	56	—	1	179	33	39	153	2	17	244	423
85-89 » ».....	2	29	41	1	1	74	12	5	109	1	2	129	203
90-94 » ».....	1	6	7	—	—	14	4	—	17	—	—	21	35
95 år og over years and over	—	1	2	—	—	3	—	—	5	—	—	5	8
I alt 65 år o. dero. years and over, total	49	1 522	358	20	59	2 008	373	966	1 300	18	210	2 867	4 875
Tilsammen total	14 334	15 651	546	289	656	31 476	13 823	15 674	2 234	422	1 425	33 578	65 054
Rødovre													
0-4 år years.....	2 518	—	—	—	—	2 518	2 469	—	—	—	—	2 469	4 987
5-9 » ».....	2 269	—	—	—	—	2 269	2 104	—	—	—	—	2 104	4 373
10-14 » ».....	1 784	—	—	—	—	1 784	1 679	—	—	—	—	1 679	3 463
I alt 0-14 år» total	6 571	—	—	—	—	6 571	6 252	—	—	—	—	6 252	12 823
15-19 år years.....	1 718	21	—	1	—	1 740	1 525	156	—	1	—	1 682	3 422
20-24 » ».....	1 024	654	—	6	10	1 694	657	1 265	3	19	31	1 975	3 669
25-29 » ».....	345	1 562	—	15	35	1 957	218	1 926	5	27	81	2 257	4 214
30-34 » ».....	149	1 894	3	15	44	2 105	135	1 869	14	26	88	2 132	4 237
35-39 » ».....	119	1 746	5	21	71	1 962	115	1 639	22	25	129	1 930	3 892
40-44 » ».....	66	1 586	11	11	63	1 737	105	1 363	35	21	117	1 641	3 378
45-49 » ».....	57	1 157	9	16	64	1 303	82	1 017	52	23	105	1 279	2 582
50-54 » ».....	40	965	26	13	54	1 098	64	819	75	14	92	1 064	2 162
55-59 » ».....	31	716	33	9	46	835	61	621	96	13	65	856	1 691
60-64 » ».....	28	489	29	8	14	568	40	397	143	4	45	629	1 197
I alt 20-64 år years, total	1 859	10 769	116	114	401	13 259	1 477	10 916	445	172	753	13 763	27 022
65-69 år years.....	7	346	32	5	14	404	29	261	121	8	26	445	849
70-74 » ».....	7	225	53	4	13	302	21	138	133	3	13	308	610
75-79 » ».....	2	110	38	1	5	156	14	56	101	—	11	182	338
80-84 » ».....	1	41	43	1	2	88	11	12	69	—	5	97	185
85-89 » ».....	1	9	13	2	—	25	5	5	25	—	1	36	61
90-94 » ».....	1	2	2	—	1	6	1	—	5	—	1	7	13
95 år og over years and over	—	—	1	—	—	1	—	—	1	—	—	1	2
I alt 65 år o. dero. years and over, total	19	733	182	13	35	982	81	472	455	11	57	1 076	2 058
Tilsammen total	10 167	11 523	298	128	436	22 552	9 335	11 544	900	184	810	22 773	45 325

ANM. Tallene er optalt på grundlag af de respektive kommuners hulkortfolkeregistre.

(fortsættes)

TABEL 261 (fortsat). Befolkningens fordeling efter køn, alder og ægteskabelig stilling den 1. januar 1965.

The population by sex, age, and marital status, 1st January 1965.

Aldersklasser age groups	Store Magleby											Til- sammen total	
	Mænd males					Kvinder females							
	Ugifte un- married	Gifte married	Enke- mænd widowers	Sepa- rerede separated	Fraskilte divorced	I alt total	Ugifte un- married	Gifte married	Enker widows	Sepa- rerede separated	Fraskilte divorced		I alt total
0- 4 år years	265	—	—	—	—	265	257	—	—	—	—	257	522
5- 9 » »	236	—	—	—	—	236	205	—	—	—	—	205	441
10-14 » »	185	—	—	—	—	185	159	—	—	—	—	159	344
I alt 0-14 år » total	686	—	—	—	—	686	621	—	—	—	—	621	1 307
15-19 år years	181	1	—	—	—	182	144	11	—	—	—	155	337
20-24 » »	141	36	—	1	2	180	53	108	—	—	2	163	343
25-29 » »	48	152	—	1	—	201	17	226	—	—	6	249	450
30-34 » »	23	230	—	1	5	259	8	221	4	1	6	240	499
35-39 » »	30	209	1	1	2	243	7	165	1	1	6	180	423
40-44 » »	14	167	—	1	6	188	8	144	1	1	4	158	346
45-49 » »	12	131	—	2	9	154	9	119	1	1	4	134	288
50-54 » »	5	110	1	1	7	124	3	87	6	2	3	101	225
55-59 » »	6	64	5	2	4	81	5	48	7	—	5	65	146
60-64 » »	3	59	5	1	—	68	4	41	10	1	1	57	125
I alt 20-64 år years, total	282	1 158	12	11	35	1 498	114	1 159	30	7	37	1 347	2 845
65-69 år years	2	28	5	—	3	38	1	26	7	—	1	35	73
70-74 » »	3	28	6	1	1	39	3	18	13	—	2	36	75
75-79 » »	2	16	2	—	1	21	4	10	12	—	1	27	48
80-84 » »	2	3	2	—	—	7	—	2	4	—	—	6	13
85-89 » »	1	1	4	—	—	6	—	—	2	—	—	2	8
90-94 » »	—	—	—	—	—	—	—	—	1	—	—	1	1
95 år og over years and over	—	—	—	—	—	—	—	—	—	—	—	—	—
I alt 65 år o. dero. years and over, total	10	76	19	1	5	111	8	56	39	—	4	107	218
Tilsammen total	1 159	1 235	31	12	40	2 477	887	1 226	69	7	41	2 230	4 707
Søllerød													
0- 4 år years	1 256	—	—	—	—	1 256	1 171	—	—	—	—	1 171	2 427
5- 9 » »	1 373	—	—	—	—	1 373	1 284	—	—	—	—	1 284	2 657
10-14 » »	1 225	—	—	—	—	1 225	1 172	—	—	—	—	1 172	2 397
I alt 0-14 år » total	3 854	—	—	—	—	3 854	3 627	—	—	—	—	3 627	7 481
15-19 år years	1 239	4	—	—	—	1 243	1 322	46	—	—	—	1 368	2 611
20-24 » »	749	209	—	1	3	962	661	417	1	1	5	1 085	2 047
25-29 » »	255	511	2	6	18	792	165	757	3	3	14	942	1 734
30-34 » »	107	728	1	3	23	862	67	926	4	2	37	1 036	1 898
35-39 » »	61	1 044	2	4	31	1 142	78	1 054	11	9	46	1 198	2 340
40-44 » »	53	1 088	9	9	41	1 200	69	1 018	17	8	62	1 174	2 374
45-49 » »	44	819	8	7	31	909	64	815	30	11	62	982	1 891
50-54 » »	28	757	7	5	39	836	68	602	64	11	52	797	1 633
55-59 » »	28	552	16	5	24	625	73	452	73	7	46	651	1 276
60-64 » »	24	407	20	—	22	473	72	328	100	3	33	536	1 009
I alt 20-64 år years, total	1 349	6 115	65	40	232	7 801	1 317	6 369	303	55	357	8 401	16 202
65-69 år years	24	286	19	3	13	345	64	221	117	4	27	433	778
70-74 » »	11	195	29	1	10	246	47	134	128	2	17	328	574
75-79 » »	6	112	50	1	3	172	40	65	129	2	11	247	419
80-84 » »	5	60	40	1	4	110	25	32	87	—	6	150	260
85-89 » »	4	26	16	—	1	47	10	7	43	—	8	68	115
90-94 » »	—	2	6	—	1	9	5	2	9	—	1	17	26
95 år og over years and over	—	—	2	—	—	2	1	—	3	—	—	4	6
I alt 65 år o. dero. years and over, total	50	681	162	6	32	931	192	461	516	8	70	1 247	2 178
Tilsammen total	6 492	6 800	227	46	264	13 829	6 458	6 876	819	63	427	14 643	28 472

ANM. Tallene er optalt på grundlag af de respektive kommuners hulkortfolkeregistre.

(fortsættes)

TABEL 261 (fortsat). **Befolkningens fordeling efter køn, alder og ægteskabelig stilling den 1. januar 1965.**

The population by sex, age, and marital status, 1st January 1965.

Aldersklasser age groups	Tårnby												Til- sammen total
	Mænd males						Kvinder females						
	Ugifte un- married	Gifte married	Enke- mænd widowers	Sepa- rerede separated	Fraskilte divorced	I alt total	Ugifte un- married	Gifte married	Enker widows	Sepa- rerede separated	Fraskilte divorced	I alt total	
0-4 år years.....	2 260	—	—	—	—	2 260	2 120	—	—	—	—	2 120	4 380
5-9 » »	2 196	—	—	—	—	2 196	1 980	—	—	—	—	1 980	4 176
10-14 » »	2 075	—	—	—	—	2 075	1 937	—	—	—	—	1 937	4 012
I alt 0-14 år » total	6 531	—	—	—	—	6 531	6 037	—	—	—	—	6 037	12 568
15-19 år years.....	1 918	8	—	1	1	1 928	1 678	141	—	—	1	1 820	3 748
20-24 » »	1 245	559	1	4	3	1 812	743	1 058	3	8	34	1 846	3 658
25-29 » »	416	1 276	1	15	57	1 765	199	1 564	7	11	58	1 839	3 604
30-34 » »	196	1 547	1	14	60	1 818	112	1 651	9	11	90	1 873	3 691
35-39 » »	141	1 731	9	15	77	1 973	130	1 794	20	19	123	2 086	4 059
40-44 » »	130	1 854	15	16	113	2 128	116	1 659	41	15	135	1 966	4 094
45-49 » »	82	1 403	8	22	89	1 604	84	1 198	54	21	108	1 465	3 069
50-54 » »	59	1 122	17	21	82	1 301	79	884	67	20	84	1 134	2 435
55-59 » »	57	794	22	15	75	963	56	691	117	17	57	938	1 901
60-64 » »	35	564	40	13	31	683	38	430	128	8	37	641	1 324
I alt 20-64 år years, total	2 361	10 850	114	135	587	14 047	1 557	10 929	446	130	726	13 788	27 835
65-69 år years.....	17	337	50	3	18	425	33	245	152	4	32	466	891
70-74 » »	14	232	46	4	12	308	36	144	159	5	30	374	682
75-79 » »	11	108	51	3	7	180	17	83	124	1	13	238	418
80-84 » »	3	36	42	1	2	84	9	15	75	2	5	106	190
85-89 » »	—	13	23	—	2	38	1	4	29	—	1	35	73
90-94 » »	—	3	2	—	—	5	—	1	5	—	—	6	11
95 år og over years and over	—	—	—	—	—	—	—	—	1	—	—	1	1
I alt 65 år o. dero. years and over, total	45	729	214	11	41	1 040	96	492	545	12	81	1 226	2 266
Tilsammen total	10 855	11 587	328	147	629	23 546	9 368	11 562	991	142	808	22 871	46 417
Vallensbæk													
0-4 år years.....	125	—	—	—	—	125	115	—	—	—	—	115	240
5-9 » »	113	—	—	—	—	113	90	—	—	—	—	90	203
10-14 » »	87	—	—	—	—	87	85	—	—	—	—	85	172
I alt 0-14 år » total	325	—	—	—	—	325	290	—	—	—	—	290	615
15-19 år years.....	117	1	—	—	—	118	91	4	—	—	—	95	213
20-24 » »	90	41	—	—	1	132	40	81	—	2	5	128	260
25-29 » »	28	82	—	—	2	112	10	98	—	—	2	110	222
30-34 » »	8	97	—	—	4	109	1	91	—	—	—	92	201
35-39 » »	8	101	—	—	1	110	4	81	—	—	—	85	195
40-44 » »	6	83	—	1	2	92	4	84	3	—	—	91	183
45-49 » »	6	74	1	—	3	84	4	75	2	—	—	81	165
50-54 » »	6	76	2	—	4	88	5	70	2	1	4	82	170
55-59 » »	4	63	1	2	4	74	5	41	4	—	2	52	126
60-64 » »	6	31	2	1	—	40	3	24	—	1	2	30	70
I alt 20-64 år years, total	162	648	6	4	21	841	76	645	11	4	15	751	1 592
65-69 år years.....	1	21	1	1	1	25	—	20	3	—	—	23	48
70-74 » »	2	15	1	—	—	18	2	7	3	—	2	14	32
75-79 » »	—	7	2	—	—	9	1	1	9	—	—	11	20
80-84 » »	—	2	1	—	—	3	—	1	—	—	—	1	4
85-89 » »	—	—	—	—	—	—	—	—	1	—	—	1	1
90-94 » »	—	—	—	—	—	—	—	—	—	—	—	—	—
95 år og over years and over	—	—	—	—	—	—	—	—	—	—	—	—	—
I alt 65 år o. dero. years and over, total	3	45	5	1	1	55	3	29	16	—	2	50	105
Tilsammen total	607	694	11	5	22	1 339	460	678	27	4	17	1 186	2 525

ANM. Tallene er optalt på grundlag af de respektive kommuners hulkortfolkeregistre.

(fortsættes)

TABEL 261 (fortsat). **Befolkningens fordeling efter køn, alder og ægteskabelig stilling den 1. januar 1965.**

The population by sex, age, and marital status, 1st January 1965.

Aldersklasser age groups	Værløse												Til- sammen total
	Mænd males						Kvinder females						
	Ugifte un- married	Gifte married	Enke- mænd widowers	Sepa- rerede separated	Fraskilte divorced	I alt total	Ugifte un- married	Gifte married	Enker widows	Sepa- rerede separated	Fraskilte divorced	I alt total	
0- 4 år years	680	—	—	—	—	680	603	—	—	—	—	603	1 283
5- 9 » »	620	—	—	—	—	620	550	—	—	—	—	550	1 170
10-14 » »	450	—	—	—	—	450	444	—	—	—	—	444	894
I alt 0-14 år » total	1 750	—	—	—	—	1 750	1 597	—	—	—	—	1 597	3 347
15-19 år years	432	2	—	—	—	434	352	23	—	—	1	376	810
20-24 » »	232	99	—	—	3	334	112	220	—	1	4	337	671
25-29 » »	81	323	—	4	8	416	34	459	1	2	16	512	928
30-34 » »	46	498	1	1	12	558	18	505	2	2	10	537	1 095
35-39 » »	25	484	—	2	11	522	11	439	8	1	9	468	990
40-44 » »	19	365	—	3	13	400	13	306	5	2	17	343	743
45-49 » »	15	301	1	3	12	332	10	236	10	2	14	272	604
50-54 » »	13	204	2	1	5	225	10	198	17	4	12	241	466
55-59 » »	13	153	2	5	10	183	7	127	19	—	9	162	345
60-64 » »	10	96	5	1	6	118	6	79	20	—	9	114	232
I alt 20-64 år years, total	454	2 523	11	20	80	3 088	221	2 569	82	14	100	2 986	6 074
65-69 år years	4	75	8	1	7	95	6	51	25	2	7	91	186
70-74 » »	7	48	9	—	4	68	9	26	35	—	3	73	141
75-79 » »	3	27	11	—	3	44	5	10	28	—	1	44	88
80-84 » »	—	7	8	1	—	16	4	8	17	1	2	32	48
85-89 » »	—	1	10	—	—	11	3	—	9	—	1	13	24
90-94 » »	—	—	1	—	1	2	—	—	2	—	—	2	4
95 år og over years and over	—	—	1	—	—	1	—	—	—	—	—	—	1
I alt 65 år o. derov. years and over, total	14	158	48	2	15	237	27	95	116	3	14	255	492
Tilsammen total	2 650	2 683	59	22	95	5 509	2 197	2 687	198	17	115	5 214	10 723
Omegnskommunerne ialt the suburbs													
0- 4 år years	24879	—	—	—	—	24879	23865	—	—	—	—	23865	48744
5- 9 » »	23354	—	—	—	—	23354	21883	—	—	—	—	21883	45237
10-14 » »	20740	—	—	—	—	20740	19841	—	—	—	—	19841	40581
I alt 0-14 år » total	68973	—	—	—	—	68973	65589	—	—	—	—	65589	134562
15-19 år years	20389	161	—	3	1	20554	18830	1324	3	9	5	20171	40725
20-24 » »	12784	6120	2	40	69	19015	8536	12111	20	155	240	21062	40077
25-29 » »	4094	14629	11	156	357	19247	2240	17739	53	213	619	20864	40111
30-34 » »	1884	16994	30	147	507	19562	1308	17649	122	194	808	20081	39643
35-39 » »	1359	17808	62	172	598	19999	1220	17591	204	233	1071	20319	40318
40-44 » »	1087	17748	108	206	779	19928	1188	16329	367	252	1142	19278	39206
45-49 » »	809	13833	137	198	691	15668	1036	12269	563	211	1007	15086	30754
50-54 » »	646	11320	204	174	629	12973	984	9545	836	209	879	12453	25426
55-59 » »	534	8255	284	134	513	9720	908	6841	1204	138	665	9756	19476
60-64 » »	401	5767	338	83	294	6883	736	4499	1512	78	467	7292	14175
I alt 20-64 år years, total	23598	112474	1176	1310	4437	142995	18156	114573	4881	1683	6898	146191	289186
65-69 år years	230	3903	419	41	194	4787	574	2890	1667	67	353	5551	10338
70-74 » »	149	2497	556	38	123	3363	465	1576	1805	37	260	4143	7506
75-79 » »	104	1296	560	16	69	2045	320	751	1490	14	125	2700	4745
80-84 » »	44	551	446	12	32	1085	182	265	931	10	67	1455	2540
85-89 » »	20	162	254	4	11	451	75	41	418	1	27	562	1013
90-94 » »	4	21	52	—	4	81	24	5	92	—	4	125	206
95 år og over years and over	—	1	11	—	—	12	3	—	19	—	—	22	34
I alt 65 år o. derov. years and over, total	551	8431	2298	111	433	11824	1643	5528	6 422	129	836	14558	26382
Tilsammen total	113511	121066	3474	1424	4871	244346	104218	121425	11306	1821	7739	246509	490855

ANM. Tallene er optalt på grundlag af de respektive kommuners hulkortfolkeregistre.

TABEL 262. De i erhvervene beskæftigede personer fordelt efter erhvervsgrupper og arbejdsstilling den 26. september 1960.

Persons occupied in the industries, distributed by industry groups and by occupation, 26th September 1960.

	Omegnskommunerne <i>the suburbs</i>				Hovedstadsomr. <i>the metropolit. area</i>			
	Selvstændige o.l. <i>self-employed managers, etc.</i>	Funktionærer <i>employees</i>	Arbejdere <i>wage-earners</i>	I alt ¹ <i>total</i>	Selvstændige o.l. <i>self-employed, managers, etc.</i>	Funktionærer <i>employees</i>	Arbejdere <i>wage-earners</i>	I alt ¹ <i>total</i>
<i>Translation into English, see page 29</i>								
Landbrug, fiskeri m. v.								
Land- og skovbrug	691	152	661	1 552	719	206	755	1 729
Gartneri, frugtavl	1 037	62	2 359	3 608	1 303	96	3 443	5 010
Fiskeri	45	—	35	80	109	2	157	272
I alt...	1 773	214	3 055	5 240	2 131	304	4 355	7 011
Fremstillingsvirksomhed								
Næringsmiddelindustri	777	1 682	3 694	6 433	2 434	5 857	14 900	23 954
Drikkevareindustri	11	393	991	1 395	56	1 331	6 267	7 654
Tobaksindustri	11	193	442	647	62	602	2 823	3 494
Tekstil- og beklædningsindustri	656	1 234	5 639	7 581	2 932	3 668	22 111	28 903
Skotøjs-, pelsvare- og handskeindustri	257	186	1 049	1 527	1 131	789	5 631	7 682
Træ- og korkvareindustri	420	190	1 679	2 313	1 334	474	4 734	6 593
Møbelindustri, møbelpolstring o.l.	288	209	928	1 436	940	535	2 684	4 213
Papir- og papirvareindustri	51	459	952	1 465	188	1 228	4 129	5 560
Grafisk industri	399	1 880	2 956	5 279	1 305	6 398	13 611	21 427
Garveri, lædervareindustri	54	74	250	381	217	294	1 246	1 776
Gummiindustri	27	121	325	475	98	393	1 028	1 527
Kemisk industri	141	2 029	1 637	3 815	434	5 624	5 929	12 011
Mineralolie- og asfaltindustri	5	150	138	293	22	374	542	938
Sten-, ler- og glasindustri	135	535	2 048	2 729	345	1 203	4 928	6 503
Jern- og metalværk, jernstøberi	8	129	380	517	18	311	1 260	1 590
Jern- og metalvareindustri	385	849	3 213	4 479	1 149	2 344	11 266	14 832
Maskinfabrik og -værksted	471	2 176	6 288	8 960	1 247	5 215	19 300	25 824
Elektromekanisk industri	163	2 279	5 154	7 604	502	6 426	17 895	24 845
Transportmiddelindustri	396	1 047	4 378	5 841	1 071	3 193	17 924	22 232
Anden fremstillingsvirksomhed	297	838	1 860	3 022	1 043	2 346	6 315	9 807
Fabrikation o.l. uden nærmere angivelse	94	422	3 117	3 636	331	1 052	11 715	13 103
I alt...	5 046	17 075	47 118	69 838	16 859	49 657	176 238	244 468
Bygge- og anlægsvirksomhed	2 466	1 168	11 601	15 344	6 290	2 911	32 162	41 666
Offentlige værker, kloakvæsen o.l.	14	477	847	1 338	26	1 453	2 921	4 400
Handel og omsætning								
Engroshandel o.l.	1 576	6 742	1 333	9 781	6 509	22 652	7 017	36 615
Detailhandel	4 984	9 953	1 787	17 689	19 523	34 290	7 767	64 884
Pengeinstitut, ejendomme m. v.	344	4 902	772	6 025	1 318	17 419	4 096	22 862
Kontorarbejde uden nærmere angivelse	—	2 573	38	2 611	—	9 345	309	9 654
I alt...	6 904	24 170	3 930	36 106	27 350	83 706	19 189	134 015
Transportvirksomhed								
Jernbane-, sporvejs- og rutebilselskab	23	2 296	1 017	3 340	44	7 572	3 279	10 899
Vognmand, budtjeneste	1 474	217	1 901	3 647	4 592	874	7 928	13 510
Skibsfart, havnevæsen o.l.	35	1 706	1 026	2 768	133	5 569	5 487	11 190
Losning og lastning	4	23	151	179	11	123	2 189	2 324
Luftrafik, lufthavnsvæsen	7	1 428	505	1 940	23	2 645	972	3 641
Rejsebureau, skibsmægler, speditør	71	567	33	675	242	2 083	211	2 547
Redningskorps	2	80	122	204	7	200	239	446
Pakhusforretning, kølehus	5	121	171	297	27	580	1 189	1 796
Telefonvæsen	1	1 331	438	1 770	2	4 501	1 591	6 094
Post- og telegrafvæsen	—	2 393	233	2 626	—	6 595	1 023	7 618
I alt...	1 622	10 162	5 597	17 446	5 081	30 742	24 108	60 065
Administration, liberale erhverv m. v.								
Offentlig administration	—	11 206	957	12 163	—	31 361	3 803	35 164
Undervisning, bibliotek, kirke m. v.	261	7 547	1 201	9 015	1 051	20 677	4 571	26 329
Sundhedsvæsen, sociale institutioner	811	8 170	2 455	11 508	2 639	27 528	10 801	41 147
Andre liberale erhverv	1 850	3 707	96	5 715	6 174	11 019	566	17 945
I alt...	2 922	30 630	4 709	38 401	9 864	90 585	19 741	120 585
Anden servicevirksomhed, andre erhverv								
Forlystelser, hotel, restaurant o.l.	624	1 232	2 328	4 244	3 032	5 963	14 445	23 688
Anden servicevirksomhed	1 347	488	4 575	6 504	5 528	1 690	18 253	25 754
I alt...	1 971	1 720	6 903	10 748	8 560	7 653	32 698	49 442
Uoplyst erhverv, herunder indkaldte til militær	4	559	2 281	2 844	5	1 823	8 757	10 585
Samtlige erhverv	22 722	86 175	86 041	197 305	76 166	268 834	320 169	672 237

¹ Herunder medhjælpende hustruer, der hverken er medregnet under selvstændige, funktionærer eller arbejdere.

TABEL 263.

Befolkningens fordeling efter erhverv den 27. september 1965.

The population by industry¹ at the census of population, 27th September, 1965.

Kommune municipality	Land- brug, gartneri, fiskeri	Håndværk og industri	Bygge- og anlægs- virksom- hed	Handel og omsætning	Transport- virksomhed	Admini- stration og liberale erhverv	Andre erhverv (service- erhverv)	Uangivet erhverv	Formue, rente, under- støttelse	Hele befolkning- en
Ballerup-Måløv	457	13 621	3 674	5 059	2 836	6 412	1 295	601	1 710	35 665
Birkerød	514	4 208	1 573	2 783	1 125	5 447	589	287	2 358	18 884
Brøndbyerne	465	10 237	2 472	4 635	2 346	4 710	1 134	487	1 017	27 503
Dragør	85	1 361	264	647	597	767	186	98	377	4 382
Farum	347	1 827	729	1 080	460	1 667	361	119	401	6 991
Gladsaxe	498	24 131	6 104	11 292	5 101	13 542	3 439	1 284	5 911	71 302
Glostrup	633	8 989	2 476	4 344	1 876	5 351	1 111	472	1 646	26 898
Herlev	230	8 909	2 205	3 581	1 972	4 062	1 027	420	1 001	23 407
Herstedeerne	523	2 126	616	1 184	514	1 569	283	180	355	7 350
Hvidovre	276	16 048	3 486	7 464	4 191	6 979	1 935	857	2 878	44 114
Høje-Taastrup	624	5 534	1 917	2 777	1 254	2 366	744	366	1 325	16 907
Hørsholm	326	3 256	1 310	2 707	898	3 750	578	202	1 482	14 509
Lyngby-Taarbæk	584	18 152	4 512	11 940	3 874	16 146	2 670	1 010	6 127	65 015
Rødovre	322	16 088	3 916	7 493	4 400	7 757	2 011	852	2 841	45 680
Store Magleby	355	1 253	234	790	798	1 000	190	74	297	4 991
Søllerød	580	6 951	2 120	5 114	1 506	8 278	1 125	496	2 769	28 939
Tårnby	782	16 595	3 187	6 438	7 044	5 964	2 326	926	3 081	46 343
Vallensbæk	163	1 077	367	535	215	414	124	79	136	3 110
Værløse	242	3 398	1 131	1 573	572	3 136	388	184	574	11 198
I alt 1965 total ...	8 006	163 761	42 293	81 436	41 579	99 317	21 516	8 994	36 286	503 188
» » 1960 » ...	10 662	180 902 ²	...	67 866	38 904	75 504	16 790	3 485	30 367	424 480
» » 1950 » ...	14 453	110 902 ²	...	38 168	20 795	31 868	...	4 245	21 322	241 753

¹ English translation, see page 27. ² Herunder bygge- og anlægsvirksomhed. ³ Serviceerhvervene var i 1950 dels placeret under håndværk og industri (bl. a. vaskerier og frisører), dels under administration og liberale erhverv (teater og biografer m. m.), og dels under handel (hoteller m. m.)

ANM. 1. Husmødre uden selverhverv, husmedhjælpere og forsørgede børn er henført til husstandsoverhovedets erhverv.
ANM. 2. Tal for hvert sogn i hver omegnskommune i 1965 findes i Statistisk tabelværk 1969:11, udgivet af Danmarks Statistik.

TABEL 264. De i erhvervene beskæftigede personer den 27. september 1965, fordelt efter erhverv.

Persons occupied in industries at the census of population, 27th September, 1965, by industry¹.

Kommune municipality	Land- brug, gartneri, fiskeri	Håndværk og industri	Bygge- og anlægs- virksom- hed	Handel og omsætning	Transport- virksomhed	Admini- stration og liberale erhverv	Andre erhverv (service- erhverv)	Uangivet erhverv	I alt total	Heraf kvinder of which women
Ballerup-Måløv	249	6 622	1 489	2 740	1 207	3 596	789	433	17 125	5 962
Birkerød	258	1 950	660	1 373	504	2 751	378	239	8 113	2 750
Brøndbyerne	249	4 724	985	2 406	986	2 586	659	350	12 945	4 684
Dragør	45	654	126	359	255	393	131	78	2 041	689
Farum	178	923	313	542	186	816	234	92	3 284	1 017
Gladsaxe	264	12 444	2 890	6 398	2 440	7 792	2 308	1 006	35 542	13 058
Glostrup	368	4 804	1 146	2 530	897	3 478	770	367	14 360	5 506
Herlev	122	4 368	946	1 917	883	2 099	674	323	11 332	3 979
Herstedeerne	277	1 054	274	657	223	798	185	122	3 590	1 216
Hvidovre	172	8 255	1 624	4 355	2 025	4 029	1 277	664	22 401	8 156
Høje-Taastrup	332	2 938	870	1 642	604	1 446	518	288	8 638	3 020
Hørsholm	170	1 559	603	1 297	416	1 914	381	166	6 506	2 141
Lyngby-Taarbæk	294	9 161	2 197	6 264	1 901	8 303	1 822	822	30 764	10 996
Rødovre	176	8 234	1 748	4 233	2 018	4 364	1 310	655	22 738	8 355
Store Magleby	190	640	125	420	336	545	137	63	2 456	760
Søllerød	282	3 298	939	2 448	691	4 153	712	384	12 907	4 377
Tårnby	437	8 740	1 460	3 889	3 543	3 605	1 569	702	23 945	8 653
Vallensbæk	91	589	176	322	111	232	89	59	1 669	544
Værløse	109	1 694	477	779	257	1 520	253	149	5 238	1 663
I alt 1965 total ...	4 263	82 651	19 048	44 571	19 483	54 420	14 196	6 962	245 594	87 526
» » 1960 » ...	5 240	86 520 ²	...	36 106	17 446	38 401	10 748	2 844	197 305	64 095
» » 1950 » ...	7 316	42 525	9 263	19 357	9 675	15 440	4 561	1 710	109 847	32 888

¹ English translation, see page 27. ² Herunder bygge- og anlægsvirksomhed.

ANM. Se anm. 2 til tabel 263.

TABEL 265. De i erhvervene beskæftigede personer den 27. september 1965, fordelt efter arbejdsstilling.

Persons occupied in industries by social status, 27th September, 1965.

Kommune municipality	Selvstændige i self-employed ¹						Med- hjælpende hustruer assisting wives	Funktio- nærer employees	Ar- bejdere wage- earners	Til- sammen total	
	Hånd- værk og industri	Bygge- og anlægs- virksom- hed	Handel og om- sætning	Trans- portvirk- somhed	Admini- stration og liberale erhverv	I øvrigt others					I alt total
Ballerup-Måløv	266	218	330	145	149	216	1 324	184	7 999	7 618	17 125
Birkerød	234	128	301	63	224	196	1 146	154	4 513	2 300	8 113
Brøndbyerne	243	116	284	74	83	172	972	157	6 384	5 432	12 945
Dragør	66	27	70	14	45	46	268	39	957	777	2 041
Farum	101	61	117	40	84	121	524	71	1 570	1 119	3 284
Gladsaxe	947	464	1 076	345	406	390	3 628	554	16 958	14 402	35 542
Glostrup	238	168	368	91	109	226	1 200	224	6 812	6 124	14 360
Herlev	261	143	282	85	102	138	1 011	154	5 224	4 943	11 332
Herstederne	41	32	50	22	24	155	324	65	1 716	1 485	3 590
Hvidovre	454	219	589	214	142	233	1 851	305	10 030	10 215	22 401
Høje-Taastrup	154	105	235	62	82	217	855	156	3 671	3 956	8 638
Hørsholm	215	88	364	63	276	123	1 129	132	3 199	2 046	6 506
Lyngby-Taarbæk	878	383	1 344	199	818	403	4 025	456	16 644	9 639	30 764
Rødovre	527	250	597	232	182	227	2 015	336	10 943	9 444	22 738
Store Magleby	67	25	77	21	32	124	346	65	1 342	703	2 456
Søllerød	517	210	707	95	606	267	2 402	228	6 658	3 619	12 907
Tårnby	455	206	570	244	130	388	1 993	325	10 449	11 178	23 945
Vallensbæk	48	36	65	12	14	55	230	49	652	738	1 669
Værløse	123	96	154	44	85	86	588	98	2 642	1 910	5 238
I alt total 1965	5 835	2 975	7 580	2 065	3 593	3 783	25 831	3 752	118 363	97 648	245 594
» » 1960	5 060	2 466	6 904	1 622	2 922	3 748	22 722	2 367	86 175	86 041	197 305
» » 1950	4 025	1 582	4 437	936	1 357	3 340	15 677	3 065	36 144	54 961	109 847

¹ English translation, see page 27.

ANM. Se anm. 2 til tabel 263, side 237.

TABEL 266. Personer uden for erhvervene den 27. september 1965.

Persons without occupation, 27th September, 1965.

Kommune municipality	Personer uden for erhvervene ¹							Personer beskæf- tiggede i erhver- vene ¹	Hele befolkning- en total	
	Rente- nydere og under- støttede	Gifte husmødre		Fremmede husmed- hjælpere	Døtre, der er hus- assistenter	Børn og hjemmeboende studerende				
		I alt	Heraf 65 år og derover			Under 14 år	14 år og derover			
Ballerup-Måløv	1 250	5 039	186	99	24	11 024	562	545	17 125	35 665
Birkerød	1 883	2 806	184	89	32	4 895	508	555	8 113	18 884
Brøndbyerne	756	3 697	124	58	28	8 916	566	537	12 945	27 503
Dragør	300	697	62	9	6	1 089	114	126	2 041	4 382
Farum	297	1 102	60	48	13	1 948	151	148	3 284	6 991
Gladsaxe	4 595	10 034	777	140	93	17 200	1 875	1 823	35 542	71 302
Glostrup	1 268	3 673	257	78	34	6 367	531	587	14 360	26 898
Herlev	742	3 259	142	55	23	6 880	573	543	11 332	23 407
Herstederne	250	1 034	65	29	12	2 219	100	116	3 590	7 350
Hvidovre	2 126	6 155	461	87	61	11 254	1 056	974	22 401	44 114
Høje-Taastrup	994	2 385	226	49	22	4 152	358	309	8 638	16 907
Hørsholm	1 118	2 386	240	143	18	3 365	483	490	6 506	14 509
Lyngby-Taarbæk	4 646	10 243	938	319	136	14 066	2 486	2 355	30 764	65 015
Rødovre	2 049	6 581	464	80	49	12 252	1 003	928	22 738	45 680
Store Magleby	220	777	51	12	2	1 316	101	107	2 456	4 991
Søllerød	1 989	4 615	432	282	69	7 050	1 051	976	12 907	28 939
Tårnby	2 223	6 333	452	143	66	11 602	1 073	958	23 945	46 343
Vallensbæk	95	472	29	12	3	748	52	59	1 669	3 110
Værløse	422	1 682	83	36	18	3 307	251	244	5 238	11 198
I alt total 1965	27 223	72 970	5 233	1 768	709	129 650	12 894	12 380	245 594	503 188
» » 1960	22 221	69 658	...	2 223	583	...	132 490	...	197 305	424 480
» » 1950	15 405	42 420	...	4 278	69 803	...	109 847	241 753

¹ English translation, see page 28.

ANM. Se anm. 2 til tabel 263, side 237.

TABEL 267.

Folketal, skilsmisser, fødte og døde.

Population, divorces, births, and deaths.

Kommune municipality	Middel- folketal ¹ estimat. population	Folketal ved årets slutning population at the end of the year	Skils- misser ² divorces	Leven- defødte livebirths	Døde deaths	Pr. 1000 indbyggere per 1000 inhabitants	
						Leven- defødte livebirths	Døde deaths
Ballerup- Måløv { 1968	115	1 024	171
{ 1967	41 154	41 876	94	1 154	158	28,0	3,8
Birkerød { 1968	49	309	124
{ 1967	19 753	20 028	31	393	142	19,9	7,2
Brøndbyerne . . . { 1968	53	604	117
{ 1967	30 014	31 521	51	674	125	22,5	4,2
Dragør { 1968	17	59	31
{ 1967	4 365	4 368	13	67	34	15,3	7,8
Farum { 1968	25	190	43
{ 1967	8 244	8 674	21	211	45	25,6	5,5
Gladsaxe { 1968	169	1 206	426
{ 1967	73 589	74 050	167	1 388	470	18,9	6,4
Glostrup { 1968	64	505	152
{ 1967	28 435	28 677	57	569	163	20,0	5,7
Herlev { 1968	45	351	89
{ 1967	23 710	23 870	44	381	106	16,1	4,5
Herstederne . . . { 1968	44	390	43
{ 1967	12 671	13 850	37	392	40	30,9	3,1
Hvidovre { 1968	123	778	227
{ 1967	46 362	46 294	127	876	250	18,9	5,4
Høje-Taastrup . { 1968	47	509	120
{ 1967	19 561	20 507	43	530	113	27,1	5,8
Hørsholm { 1968	42	271	143
{ 1967	16 234	16 800	43	310	113	19,1	7,0
Lyngby- Taarbæk { 1968	108	682	386
{ 1967	63 126	62 460	116	773	419	12,2	6,6
Rødovre { 1968	91	747	238
{ 1967	45 574	45 689	112	851	234	18,6	5,1
Store Magleby . . { 1968	10	86	34
{ 1967	5 293	5 347	12	111	27	21,0	5,1
Søllerød { 1968	67	388	204
{ 1967	29 243	29 662	61	406	222	13,9	7,6
Tårnby { 1968	103	661	279
{ 1967	46 078	46 283	76	719	296	15,6	6,4
Vallensbæk { 1968	11	152	12
{ 1967	4 605	4 963	11	127	17	27,6	3,7
Værløse { 1968	26	230	53
{ 1967	12 305	12 600	21	230	57	18,7	4,6
I alt total 1968	1 209	9 142	2 892
» » 1967	530 316	537 519	1 137	10 162	3 031	19,1	5,7
» » 1966	514 366	522 637	1 104	10 875	2 990	21,1	5,8
1961-65 gnstl. average	466 345	•	972	9 758	2 638	20,9	5,7
1956-60 » »	378 393	•	686	8 206	2 157	21,7	5,7
1951-55 » »	285 973	•	...	6 626	1 761	23,2	6,2
1946-50 » »	207 104	•	...	4 902	1 518	23,7	7,3

¹ Beregnet på grundlag af de for hvert kvartal beregnede folketal.² Skilsmisser, hvor manden havde hjemsted i den pågældende kommune, når mandens hjemsted var udlandet eller uoplyst, er hustruens hjemsted lagt til grund.

TABEL 268.

Indgåede ægteskaber¹ fordelt efter ægtefællernes alder.

Marriages contracted, distributed according to age of the spouses.

Omegnskommunerne i alt suburbs total	1967											I alt total	1966 i alt total	
	Brudgommens alder age of bridegroom													
	Under 20 år -20 years	20-24 år years	25-29 år years	30-34 år years	35-39 år years	40-44 år years	45-49 år years	50-54 år years	55-59 år years	60-64 år years	65-69 år years			70 år o. derover years or over
A. Ægteskaber, hvor ingen af ægtefællerne havde været gift før <i>the couples not previously married</i>														
Under 20 år -20 years	129	662	97	6	1	2	—	—	—	—	—	—	897	996
20-24 år years	51	1750	604	81	14	2	2	—	—	—	—	—	2504	2259
25-29 » »	1	106	166	59	15	4	1	—	1	—	—	—	353	322
30-34 » »	—	7	15	16	6	5	2	1	—	—	—	—	52	53
35-39 » »	—	2	—	5	2	2	1	—	—	—	—	—	12	17
40-44 » »	—	1	—	2	2	—	2	—	—	—	—	—	7	6
45-49 » »	—	—	—	—	—	1	1	—	—	—	—	—	2	4
50-54 » »	—	—	—	—	—	—	—	—	—	—	—	—	—	3
55-59 » »	—	—	—	1	—	—	—	—	—	—	—	—	1	—
60-64 » »	—	—	—	—	—	—	—	—	—	—	—	—	—	—
65-69 » »	—	—	—	—	—	—	—	—	—	—	—	—	—	—
70 år og derover and over	—	—	—	—	—	—	—	1	—	—	—	—	1	—
I alt 1967 total	181	2528	882	170	40	16	9	2	1	—	—	—	3829	•
» » 1966 »	208	2326	875	166	52	21	6	4	—	1	—	1	•	3660
B. Ægteskaber, hvor én af ægtefællerne eller begge havde været gift før <i>one or both of the spouses previously married</i>														
Under 20 år -20 years	—	8	13	7	3	1	—	2	—	—	—	—	34	36
20-24 år years	1	63	98	60	30	8	2	4	—	—	—	—	266	274
25-29 » »	—	34	72	54	40	29	17	4	—	—	—	—	250	228
30-34 » »	—	7	31	38	38	34	17	5	2	—	—	—	172	150
35-39 » »	—	3	6	13	27	24	15	10	6	2	—	1	107	102
40-44 » »	—	1	3	4	14	16	10	10	6	2	—	—	66	73
45-49 » »	—	—	2	3	1	12	14	20	5	5	2	1	65	61
50-54 » »	—	—	—	—	2	1	6	13	13	5	2	—	42	33
55-59 » »	—	—	—	—	—	—	—	4	4	3	2	—	13	18
60-64 » »	—	—	—	—	—	—	—	—	—	—	—	—	—	7
65-69 » »	—	—	—	—	—	—	—	—	—	—	—	—	—	2
70 år og derover and over	—	—	—	—	—	—	1	—	1	3	4	1	10	5
I alt 1967 total	1	116	225	179	155	125	82	72	37	20	10	3	1025	•
» » 1966 »	1	104	203	187	145	117	85	63	37	27	9	11	•	989
Samtlige indgåede ægteskaber <i>marriages contracted, total</i>														
Under 20 år -20 years	129	670	110	13	4	3	—	2	—	—	—	—	931	1032
20-24 år years	52	1813	702	141	44	10	4	4	—	—	—	—	2770	2533
25-29 » »	1	140	238	113	55	33	18	4	1	—	—	—	603	550
30-34 » »	—	14	46	54	44	39	19	6	2	—	—	—	224	203
35-39 » »	—	5	6	18	29	26	16	10	6	2	—	1	119	119
40-44 » »	—	2	3	6	16	16	12	10	6	2	—	—	73	79
45-49 » »	—	—	2	3	1	13	15	20	5	5	2	1	67	65
50-54 » »	—	—	—	—	2	1	6	13	13	5	2	—	42	36
55-59 » »	—	—	—	1	—	—	—	4	4	3	2	—	14	18
60-64 » »	—	—	—	—	—	—	—	—	—	—	—	—	—	7
65-69 » »	—	—	—	—	—	—	—	—	—	—	—	—	—	2
70 år og derover and over	—	—	—	—	—	—	1	1	1	3	4	1	11	5
I alt 1967 total	182	2644	1107	349	195	141	91	74	38	20	10	3	4854	•
» » 1966 »	209	2430	1078	353	197	138	91	67	37	28	9	12	•	4649

¹ Ægteskaber, hvor brudgommen er bosiddende i omegnskommunerne.

TABEL 270. Antal beboelseslejligheder 1. oktober 1967 og 1968. Beregnede tal.

Dwellings, 1st October 1967 and 1968. Estimated numbers.

Kommune municipality	Antal lejligheder med number of dwellings with					Samlet antal lej- ligheder total number of dwellings	Ind- byggere inhabi- tants	Antal lej- ligheder pr. 1000 indbygg. dwellings per 1000 inhabitants	
	1 værelse room	2 værelser rooms	3 værelser rooms	4 værelser rooms	5 værelser og derover rooms or more				
Ballerup-Måløv	{ 1968 1967	469 453	1 949 1 945	6 177 6 151	3 577 3 448	1 225 1 131	13 397 13 128	42 631 41 552	... 316
Birkerød	{ 1968 1967	249 206	661 640	1 590 1 577	1 890 1 849	1 706 1 591	6 096 5 863	20 137 19 835	... 296
Brøndbyerne	{ 1968 1967	496 465	1 078 1 048	3 553 3 475	3 770 3 466	850 795	9 747 9 249	32 059 30 894	... 299
Dragør	{ 1968 1967	21 20	280 282	572 574	369 368	222 220	1 464 1 464	4 361 4 365	... 335
Farum	{ 1968 1967	47 47	303 304	1 072 1 070	924 838	562 393	2 908 2 652	9 050 8 581	... 309
Gladsaxe	{ 1968 1967	2 222 2 029	4 382 4 185	8 780 8 630	7 494 7 212	3 126 3 048	26 004 25 104	74 901 73 750	... 340
Glostrup	{ 1968 1967	871 876	1 840 1 760	3 628 3 534	2 677 2 619	1 064 1 048	10 080 9 837	28 574 28 587	... 344
Herlev	{ 1968 1967	197 198	915 916	2 813 2 815	2 849 2 720	645 603	7 419 7 252	23 957 23 756	... 305
Herstederne	{ 1968 1967	267 74	584 361	875 562	3 019 2 502	524 370	5 269 3 869	16 827 13 321	... 290
Hvidovre	{ 1968 1967	1 038 1 041	3 123 3 138	6 080 6 106	4 549 4 531	993 977	15 783 15 793	46 095 46 347	... 341
Høje-Taastrup	{ 1968 1967	528 446	1 404 1 323	2 278 2 122	2 519 2 243	1 102 926	7 831 7 060	21 904 20 035	... 352
Hørsholm	{ 1968 1967	132 130	1 031 984	1 435 1 311	1 283 1 237	1 862 1 759	5 743 5 421	16 954 16 644	... 326
Lyngby-Taarbæk	{ 1968 1967	1 506 1 211	4 753 4 774	5 787 5 808	5 419 5 432	4 750 4 720	22 215 21 945	61 829 62 725	... 350
Rødovre	{ 1968 1967	960 893	3 044 2 924	6 454 6 392	4 134 4 068	1 113 1 102	15 705 15 379	45 792 45 621	... 337
Store Magleby	{ 1968 1967	36 36	72 72	482 478	769 754	346 327	1 705 1 667	5 453 5 325	... 313
Søllerød	{ 1968 1967	824 789	1 344 1 253	1 949 1 960	2 876 2 603	3 163 3 059	10 156 9 664	30 053 29 413	... 329
Tårnby	{ 1968 1967	672 595	3 098 3 026	5 945 5 842	4 326 4 260	1 638 1 620	15 679 15 343	46 368 46 106	... 333
Vallensbæk	{ 1968 1967	28 28	236 236	420 412	932 834	211 197	1 827 1 707	5 224 4 852	... 352
Værløse	{ 1968 1967	98 74	364 260	1 007 891	1 626 1 478	1 222 1 026	4 317 3 729	13 656 12 516	... 298
Omegnskommunerne i alt the suburbs, total	{ 1968 1967	10 661 9 611	30 461 29 431	60 897 59 710	55 002 52 462	26 324 24 912	183 345 176 126	545 825 534 225	... 330
Hovedstaden the capital	{ 1968 1967	34 835 33 920	142 503 142 440	91 170 90 488	58 087 57 986	36 049 35 979	362 644 360 813	... 847 823	... 426
Hovedstadsområdet i alt metropolitan area, total	{ 1968 1967	45 496 43 531	172 964 171 871	152 067 150 198	113 089 110 448	62 373 60 891	545 989 536 939	... 1 382 048	... 389

ANM. Tallene er beregnet på grundlag af boligtællingen i 1965 med tillæg af nyopførte lejligheder og fradrag af nedlagte. Antallet af nedlagte lejligheder er skønnet ud fra det antal, der er konstateret nedlagt mellem bolig-tællingerne i 1960 og i 1965.

TABEL 271. Lejlighedernes fordeling efter ejendommens art den 27. september 1965.

Dwellings distributed by type of building, 27th September, 1965.

Kommune municipality	Større beboelsej. blocks of flats	Enfamilie- huse one-family houses	Tofamilie- huse two-family houses	Landbrugs- ejd. m. m. farms etc.	Erhvervs- ejd. og institutioner commercial and business buildings, and institutions	Sommer- huse, barakker o. l. summer houses, hutments, etc.	I alt total
Ballerup-Måløv	6 760	3 920	*320	*110	*50	*40	11 200
Birkerød	1 980	3 090	*210	*140	*80	*10	5 510
Brøndbyerne	4 800	3 240	*160	*50	*20	—	8 270
Dragør	640	630	*150	—	*10	—	1 430
Farum	670	1 400	*90	*80	—	—	2 240
Gladsaxe	11 370	10 710	1 420	*10	*60	*10	23 580
Glostrup	4 800	3 630	*330	*80	*260	—	9 100
Herlev	3 090	3 640	*80	*40	*30	*70	6 950
Herstede	660	1 330	*130	*120	*20	—	2 260
Hvidovre	8 240	5 540	480	—	*40	*140	14 440
Høje-Taastrup	2 320	2 800	430	*90	*50	*20	5 710
Hørsholm	1 600	2 360	510	*40	*40	*10	4 560
Lyngby-Taarbæk	11 610	9 170	1 000	*50	*140	—	21 970
Rødovre	7 460	6 820	570	*10	*50	*10	14 920
Store Magleby	*110	1 330	*20	*90	—	—	1 550
Søllerød	3 190	5 120	660	*10	*30	*10	9 020
Tårnby	6 940	5 290	630	*160	*50	1 860	14 930
Vallensbæk	*210	710	*40	*70	—	*10	1 040
Værløse	550	2 650	*110	*30	—	—	3 340
Omegnskommunerne i alt the suburbs, total	77 000	73 380	7 340	1 180	930	2 190	162 020
Hovedstaden the capital	314 680	27 710	11 930	—	2 110	1 620	358 050
Hovedstadsområdet i alt metropolitan area, total	391 680	101 090	19 270	1 180	3 040	3 810	520 070

ANM. Se anm. til tabel 72, side 66, og til tabel 272, side 246.

TABEL 272.

Lejlighedernes udstyr den 27. september 1965.

Equipment of dwellings, 27th September, 1965.

Kommune municipality	Antal lejligheder i alt total number of dwellings	Lejligheder med dwellings with				central- varme ¹ central heating
		W. C. w. c.		Bad bath		
		eget private	fælles shared	eget private	fælles shared	
Ballerup-Måløv	11 200	10 810	*170	10 430	*100	10 260
Birkerød	5 510	5 180	*200	4 920	*180	4 790
Brøndbyerne	8 270	8 080	*60	7 900	*40	7 700
Dragør	1 430	1 210	*120	1 040	*20	950
Farum	2 240	2 060	*60	1 910	*40	1 790
Gladsaxe	23 580	22 890	650	20 330	*280	19 850
Glostrup	9 100	8 640	*380	7 520	*350	7 890
Herlev	6 950	6 700	*20	6 280	*40	5 970
Herstede	2 260	2 170	*30	1 840	*30	1 780
Hvidovre	14 440	13 860	420	12 550	*370	12 400
Høje-Taastrup	5 710	5 290	*270	4 340	*70	4 340
Hørsholm	4 560	3 990	490	3 550	*120	3 700
Lyngby-Taarbæk	21 970	20 620	1 230	18 670	780	18 310
Rødovre	14 920	14 590	*230	13 540	*280	12 390
Store Magleby	1 550	1 310	*10	1 340	*10	1 300
Søllerød	9 020	8 350	640	7 440	*360	7 630
Tårnby	14 930	12 370	*340	11 530	*80	11 180
Vallensbæk	1 040	970	*20	930	—	920
Værløse	3 340	3 250	*60	3 030	*60	2 940
Omegnskommunerne i alt the suburbs, total	162 020	152 340	5 400	139 090	3 210	136 090
Hovedstaden the capital	358 050	317 130	39 380	187 480	17 210	205 920
Hovedstadsområdet i alt metropolitan area, total	520 070	469 470	44 780	326 570	20 420	342 010

¹ Inkl. fjernvarme fra offentlig værk.

ANM. Se anm. til tabel 72, side 66, og til tabel 272, side 246.

TABEL 273. Udlejningslejlighederne i omegnskommunerne relativt fordelt efter huslejens størrelse.

Dwellings of the suburbs distributed by amount of rent.

27. september 1965	I vær. room	2 vær. rooms	3 vær. rooms	4 vær. rooms	5 vær. og derover rooms and more	I alt total
Lejligheder med centralvarme <i>dwellings with central heating</i>						
Antal lejligheder <i>number of dwellings</i>	4 500	17 120	33 090	15 800	1 890	72 400
Gnssl. månedlig husleje <i>aver. monthly rent</i> kr.	245	249	310	356	478	306
Lejlighedernes relative fordeling <i>dwellings distributed by amount of rent</i>						
	p.m.	p.m.	p.m.	p.m.	p.m.	p.m.
Under 80 kr.	*29	*11	*5			*3
80-99 »	*27					*4
100-119 »	*35	42			*10	14
120-139 »	*73	79	*10	*21		28
140-159 »	*89	107	23			43
160-179 »	111	126	32		*16	53
180-199 »	*47	123	59		*5	61
200-219 »	*60	86	102	32	*32	78
220-239 »	*47	78	126	56	—	91
240-259 »	*66	52	128	115	*26	101
260-279 »	*53	32	109	125	*21	88
280-299 »	*51	28	77	116	*37	71
300-319 »	*49	*22	38	113	*123	53
320-339 »	*60	*15	28	85	*79	41
340-359 »	*58	*19	19	47	*143	31
360-379 »	*35	*15	21	33	*63	24
380-399 »	*27	25	22	*23	*58	24
400-449 »	*49	29	50	34	*48	42
450-499 »	*9	33	38	28	*21	32
500-599 »	*18	51	59	97	*74	63
600-799 »	*7	26	46	49	*154	43
800 kr. og derover <i>and more</i>	—	*1	*8	*26	*90	12
I alt <i>total</i> ...	1 000	1 000	1 000	1 000	1 000	1 000
Lejligheder uden centralvarme <i>dwellings without central heating</i>						
Antal lejligheder <i>number of dwellings</i>	*240	4 860	3 720	2 070	*370	11 260
Gnssl. månedlig husleje <i>aver. monthly rent</i> kr.	79	122	183	241	258	168
Lejlighedernes relative fordeling <i>dwellings distributed by amount of rent</i>						
	p.m.	p.m.	p.m.	p.m.	p.m.	p.m.
Under 40 kr.	*42	*10	*16	*10		*7
40-59 kr.	*208	*64				37
60-79 »	*292	132	*43	*14	*27	80
80-99 »	*167	117	*89	*19		87
100-119 »	*208	214	116	*29		140
120-139 »		175	134	*58		133
140-159 »		126	*89	*53	*54	95
160-179 »		*62	*83	*72	*81	70
180-199 »		*39	*56	*68	—	48
200-219 »		*27	*54	*92	*162	52
220-239 »		*4	*24	*58	*162	*26
240-259 »		*14	*35	*130	*162	47
260-279 »	*83		153	*121	—	74
280-299 »			*48	*53	*190	*32
300-319 »			*35	*106	*27	*33
320-339 »		*16		*29	*27	*7
340-359 »				*34	*54	*11
360-399 »			*25	*10	—	*3
400-599 »				*34	*27	*13
600 kr. og derover <i>and more</i>				*10	*27	*5
I alt <i>total</i> ...	1 000	1 000	1 000	1 000	1 000	1 000

ANM. Se anm. til tabel 72, side 66, og til tabel 275, side 246.

TABEL 274.

**Udlejningslejligheder i hovedstadsområdet relativt fordelt
efter huslejens størrelse.**
Dwellings of the metropolitan area distributed by amount of rent.

27. september 1965.	1 vær. room	2 vær. rooms	3 vær. rooms	4 vær. rooms	5 el. fl. vær. rooms or more	I alt total
Lejligheder med centralvarme <i>dwellings with central heating</i>						
Antal lejligheder <i>number of dwellings</i>	15 080	84 300	74 430	37 050	13 190	224 050
Gnstl. månedlig husleje <i>average monthly rent</i> kr.	194	184	262	303	404	243
Lejlighedernes relative fordeling efter huslejens størrelse: <i>dwellings distributed by amount of rent</i>	p.m.	p.m.	p.m.	p.m.	p.m.	p.m.
Under 60 kr.	*18	5	*5	*5	36	*2
60-79 kr.	38	25	16	16	50	4
80-99 »	81	86	38	41	108	16
100-119 »	167	221	77	105	118	50
120-139 »	148	139	90	111	94	108
140-159 »	81	85	109	105	80	118
160-179 »	81	47	114	105	75	94
180-199 »	30	32	119	111	80	75
200-219 »	29	21	96	111	74	75
220-239 »	42	23	102	163	63	74
240-259 »	32	14	52	115	79	63
260-289 »	60	14	36	101	53	79
290-319 »	44	12	29	39	96	53
320-359 »	46	11	21	19	142	46
360-399 »	31	11	21	19	154	30
400-449 »	30	11	29	31	117	28
450-499 »	23	13	23	21	111	19
500-549 »	13	10	18	21	53	19
550-649 »	10	8	18	69	54	20
650-799 »	*19	8	18	69	130	20
800 kr. og derover <i>and more</i>	8	8	8	69	130	13
I alt total	1 000	1 000	1 000	1 000	1 000	1 000
Lejligheder uden centralvarme <i>dwellings without central heating</i>						
Antal lejligheder <i>number of dwellings</i>	6 790	66 750	38 040	24 790	6 820	143 190
Gnstl. månedlig husleje <i>average monthly rent</i> kr.	61	95	128	158	226	119
Lejlighedernes relative fordeling efter huslejens størrelse: <i>dwellings distributed by amount of rent</i>	p.m.	p.m.	p.m.	p.m.	p.m.	p.m.
Under 30 kr.	*35	7	*9	*11	*47	*2
30-39 kr.	125	21	27	21	75	9
40-49 »	211	37	63	9	108	20
50-59 »	198	83	11	21	50	28
60-69 »	168	131	27	9	75	28
70-79 »	112	185	63	9	108	50
80-89 »	65	204	90	21	124	108
90-99 »	*30	129	143	48	108	124
100-109 »	*28	64	149	79	84	108
110-119 »	47	31	135	109	78	84
120-129 »	31	20	121	138	71	78
130-139 »	31	66	112	112	48	71
140-149 »	20	11	46	94	*29	48
150-159 »	6	6	30	95	*48	36
160-169 »	28	9	25	62	*47	29
170-179 »	9	*3	21	40	*57	24
180-189 »	3	*4	9	42	*59	17
190-199 »	4	8	16	49	86	16
200-219 »	8	8	16	49	160	22
220-259 »	8	8	39	44	238	23
260-319 »	8	8	39	44	147	20
320 kr. og derover <i>and more</i>	8	8	8	47	82	*8
I alt total	1 000	1 000	1 000	1 000	1 000	1 000

ANM. Se anm. til tabel 72, side 66, og til tabel 275, side 246.

TABEL 275. Lejlighedernes fordeling efter antal værelser den 27. september 1965.
Dwellings distributed by number of rooms, 27th September, 1965.

Kommune municipality	Antal lejligheder med number of dwellings with						1960 i alt total
	1 vær. room	2 vær. rooms	3 vær. rooms	4 vær. rooms	5 ell. fl. vær. rooms or more	1965 i alt total	
Ballerup-Måløv	440	1 760	5 060	2 920	1 020	11 200	5 950
Birkerød	*200	640	1 550	1 680	1 440	5 510	4 120
Brøndbyerne	390	1 040	3 330	2 840	670	8 270	6 270
Dragør	...	*270	580	*340	*220	1 430	1 450
Farum	...	*260	880	740	*330	2 240	1 490
Gladsaxe	1840	3 990	8 420	6 580	2 750	23 580	20 010
Glostrup	850	1 590	3 320	2 320	1 020	9 100	6 620
Herlev	*200	920	2 810	2 480	540	6 950	6 190
Herstederne	...	*330	550	1 190	*160	2 260	1 110
Hvidovre	620	2 860	5 910	4 110	940	14 440	11 810
Høje-Taastrup	420	1 210	1 840	1 470	770	5 710	3 850
Hørsholm	*130	730	1 170	1 010	1 520	4 560	3 780
Lyngby-Taarbæk	1 210	4 810	5 850	5 430	4 670	21 970	20 810
Rødovre	770	2 870	6 290	3 910	1 080	14 920	12 510
Store Magleby	470	700	*280	1 550	1 090
Søllerød	*340	1 150	1 980	2 590	2 960	9 020	7 810
Tårnby	600	2 930	5 660	4 150	1 590	14 930	13 280
Vallensbæk	...	*110	*330	410	*170	1 040	570
Værløse	...	*260	880	1 300	830	3 340	2 280
I alt total 1965...	8 210	27 800	56 880	46 170	22 960	162 020	.
» » 1960...	5 190	24 990	46 980	35 880	17 960	.	131 000

ANM. Tallene, der er udarbejdet på repræsentativ basis, er behæftet med en vis usikkerhed, størst for de med * mærkede tal.

TABEL 276. Fuldførte lejligheder efter værelsesantal.
Completed dwellings distributed by number of rooms.

1968 Kommune municipality	Antal fuldførte lejligheder med number of completed dwellings with										
	1 vær. room	2 vær. rooms	3 vær. rooms	4 vær. rooms	5 ell. fl. vær. rooms or more	1968 i alt total	heraf m. off. støtte ¹ with pub. assistance	1967 i alt total	1966 i alt total	1965 i alt total	1961-65 gnstl. average
Ballerup-Måløv	149	201	159	214	135	858	491	629	1 160	862	1 157
Birkerød	—	1	9	44	113	167	—	326	127	164	312
Brøndbyerne	137	202	99	345	57	840	764	655	336	227	401
Dragør	2	—	1	2	4	9	—	48	4	1	6
Farum	—	1	5	96	152	254	—	245	180	156	156
Gladsaxe	177	178	161	341	70	927	660	939	836	1 122	834
Glostrup	—	1	18	72	26	117	—	481	530	429	470
Herlev	18	3	5	149	46	221	—	198	144	192	183
Herstederne	278	321	469	587	146	1 801	1 065	757	747	818	306
Hvidovre	—	—	4	41	15	60	—	145	849	989	656
Høje-Taastrup	84	89	167	288	193	821	—	768	627	262	359
Hørsholm	—	46	92	35	114	287	—	573	379	173	179
Lyngby-Taarbæk	300	—	3	5	45	353	301	81	83	123	300
Rødovre	31	108	18	34	17	208	—	541	76	168	509
Store Magleby	—	—	6	22	22	50	—	45	57	56	86
Søllerød	38	37	4	103	122	304	40	919	185	200	340
Tårnby	35	31	19	100	17	202	63	541	277	131	317
Vallensbæk	—	1	19	34	12	66	—	340	354	168	88
Værløse	24	106	141	197	201	669	324	220	256	149	220
Omegnskommunerne i alt the suburbs, total..	1 273	1 326	1 399	2 709	1 507	8 214	3 708	8 451	7 207	6 390	6 879
Hovedstaden the capital	1 144	787	1 131	479	191	3 732	2 274	2 471	2 763	1 429	1 750
Hovedstadsområdet i alt metropolitan area, total	2 417	2 113	2 530	3 188	1 698	11 946	5 982	10 922	9 970	7 819	8 629

¹ Heri ikke medregnet lejligheder opført af stat og kommune.

ANM. Se også diagrammerne 6 side 76 og 7 side 77.

TABEL 277.

Fuldførte lejligheder fordelt efter ejendommens art.

Completed dwellings distributed by type of buildings.

1968 Kommune municipality	Nyopførte lejligheder i new dwellings					Lejligheder tilkommet ved bygnings- ændringer ¹ alteration of buildings	I alt total
	Villaer one-family houses	Rækkehuse row houses	Etagehuse apartment buildings	Beboelses- ejendomme i alt residential buildings total	Forret- ningsejen- domme, offentlige bygninger m. m. office and public buil- dings etc.		
Ballerup-Måløv	251	4	599	854	4	—	858
Birkerød	164	—	—	164	3	—	167
Brøndbyerne	76	—	764	840	—	—	840
Dragør	9	—	—	9	—	—	9
Farum	249	5	—	254	—	—	254
Gladsaxe	75	19	832	926	1	—	927
Glostrup	106	11	—	117	—	—	117
Herlev	199	2	18	219	2	—	221
Herstederne	295	439	1 065	1 799	2	—	1 801
Hvidovre	49	10	—	59	1	—	60
Høje-Taastrup	62	342	414	818	1	2	821
Hørsholm	122	7	158	287	—	—	287
Lyngby-Taarbæk	45	6	300	351	—	2	353
Rødovre	38	15	154	207	—	1	208
Store Magleby	48	2	—	50	—	—	50
Søllerød	132	88	83	303	1	—	304
Tårnby	105	33	63	201	1	—	202
Vallensbæk	65	—	—	65	—	1	66
Værlose	190	59	420	669	—	—	669
Omegnskomm. i alt the suburbs, total	2 280	1 042	4 870	8 192	16	6	8 214

¹ D. v. s. lejligheder indrettet i tagetager eller ved ombygning af erhvervslokaler etc.

TABEL 278.

Nybygget etageareal fordelt efter anvendelse.

Floor space in new buildings distributed according to use.

1968 Kommune municipality	Beboelsesejendomme residential buildings			Offentlige bygninger public buildings	Fabrikker og værksteder factories and workshops	Kontor- og butiks- ejendomme office and shop buildings	Andre ejendomme other buildings	I alt total
	Samlet areal total floor space	Beboelsesareal (dvs. ekskl. butik, kontor, garage etc.) floor space in dwellings						
		i alt total	pr. lejlighed per dwelling					
	1000 m ²	1000 m ²	m ²	1000 m ²	1000 m ²	1000 m ²	1000 m ²	1000 m ²
Ballerup-Måløv	91,7	73,7	86,3	6,7	19,2	8,3	1,9	127,8
Birkerød	30,1	22,9	139,6	1,5	2,2	0,6	2,9	37,3
Brøndbyerne	79,7	73,3	87,3	0,3	39,4	0,6	4,2	124,2
Dragør	1,1	1,0	111,0	—	0,2	—	—	1,3
Farum	40,3	33,2	130,7	1,9	3,0	0,1	0,4	45,7
Gladsaxe	84,2	72,8	78,6	11,8	12,0	7,2	4,1	119,3
Glostrup	17,6	13,6	116,2	1,1	38,2	2,6	1,0	60,5
Herlev	26,1	24,2	110,5	3,1	8,2	—	0,7	38,1
Herstederne	182,0	151,4	84,2	4,3	46,7	0,3	4,5	237,8
Hvidovre	7,3	7,2	122,0	5,2	0,5	—	0,5	13,5
Høje-Taastrup	83,0	75,9	92,8	14,0	3,4	1,6	3,8	105,8
Hørsholm	34,8	34,7	120,9	—	2,7	3,4	3,8	44,7
Lyngby-Taarbæk	15,9	15,6	44,4	40,3	4,5	—	5,6	66,3
Rødovre	20,9	17,8	86,0	12,2	15,9	2,4	0,0	51,4
Store Magleby	9,5	6,8	136,0	—	—	—	0,1	9,6
Søllerød	49,7	38,8	128,1	4,6	2,0	0,6	0,9	57,8
Tårnby	20,9	19,9	99,0	17,0	9,6	1,5	0,9	49,9
Vallensbæk	9,5	7,7	118,5	3,1	0,3	1,7	2,1	16,7
Værlose	76,1	68,3	102,1	5,1	0,7	—	0,0	81,9
Omegnskommunerne i alt the suburbs, total	880,4	758,8	92,6	132,2	208,7	30,9	37,4	1 289,6

TABEL 279.

Fuldførte lejligheder fordelt efter bygherre.

Completed dwellings distributed according to builder.

1968 Kommune municipality	Stat eller kommune Nat. gov. or municipality	Sociale selskaber social societies		Andre bygherrer other builders		I alt total
		I alt total	heraf med of- fentlig støtte of which with public assistance	I alt total	heraf med of- fentlig støtte of which with public assistance	
Ballerup-Måløv	4	509	491	345	—	858
Birkerød	1	—	—	166	—	167
Brøndbyerne	—	764	764	76	—	840
Dragør	—	—	—	9	—	9
Farum	—	—	—	254	—	254
Gladsaxe	—	660	660	267	—	927
Glostrup	—	—	—	117	—	117
Herlev	—	—	—	221	—	221
Herstederne	1	1 065	1 065	735	—	1 801
Hvidovre	1	—	—	59	—	60
Høje-Taastrup	—	—	—	821	—	821
Hørsholm	—	—	—	287	—	287
Lyngby-Taarbæk	—	—	—	353	301	353
Rødovre	—	—	—	208	—	208
Store Magleby	—	—	—	50	—	50
Søllerød	—	—	—	304	40	304
Tårnby	—	—	—	202	63	202
Vallensbæk	—	—	—	66	—	66
Værløse	—	108	108	561	216	669
Omegnskommunerne i alt the suburbs, total	7	3 106	3 088	5 101	620	8 214

TABEL 280.

Salg af én- familiehuse.

Sales of one-family houses.

Kommune municipality	Salg i 2. halvår 1968 Sales July-December 1968				Salg i 1. halvår 1968 Sales January-June 1968			
	Antal salg number of sales	Ejendoms- værdi ved købet total assessed value when bought	Købesum purchase price	Købesum højere end ejendoms- værdi pr. 1/8 1965 purchase price exceeding assessed value	Antal salg number of sales	Ejendoms- værdi ved købet total assessed value when bought	Købesum purchase price	Købesum højere end ejendoms- værdi pr. 1/8 1965 purchase price exceeding assessed value
		1000 kr.	1000 kr.	%		1000 kr.	1000 kr.	%
Ballerup-Måløv	97	12 967	18 118	40	73	9 725	13 077	34
Birkerød	74	12 034	18 597	55	50	8 198	12 782	56
Brøndbyerne	61	8 358	12 112	45	51	6 534	9 091	39
Dragør	6	785	1 333	70	8	850	1 471	73
Farum	39	5 860	8 747	49	27	3 770	5 364	42
Gladsaxe	143	19 775	30 340	53	148	20 095	30 632	52
Glostrup	61	8 383	12 308	47	49	6 427	8 604	34
Herlev	66	7 883	12 103	54	58	7 508	11 370	51
Herstederne	17	2 780	3 777	36	11	1 600	2 211	38
Hvidovre	81	10 174	14 485	42	108	13 631	19 286	41
Høje-Taastrup	63	8 090	11 776	46	56	7 075	10 076	42
Hørsholm	74	13 684	20 008	46	60	11 800	17 085	45
Lyngby-Taarbæk	125	21 709	34 275	58	107	18 455	28 142	52
Rødovre	80	10 618	15 053	42	88	11 294	15 896	41
Store Magleby	46	6 118	9 634	57	22	2 984	4 496	51
Søllerød	110	20 349	32 762	61	91	18 225	28 716	58
Tårnby	112	11 930	18 195	53	107	11 202	16 953	51
Vallensbæk	22	2 513	3 974	58	20	2 776	4 336	56
Værløse	32	4 839	7 341	52	43	7 297	10 065	38
Omegnskommunerne i alt the suburbs, total	1 309	188 849	284 932	51	1 177	169 446	249 653	47

TABEL 281. Ejendoms- og grundskyldvurderingerne i 1965, 1960 og 1956.

Evaluation for ground and real estate tax, 1965, 1960, and 1956.

Kommune municipality	1965					Samtlige ejendomme premises, total			Procentvis stigning for samtlige ejendomme increase	
	Ejend. udelukkende til beboelse residential premises	Beboelses- og forret- nings- ejendomme residential and trade premises	Ubebyg- gede grunde sites without buildings	Land- brugs- ejendomme farms	Øvrige ejendomme ¹ other premises	1965	1960	1956	1960-	1956-
									1965	1960
Ballerup-Måløv:									%	%
Antal ejendomme number of premises	3684	218	975	65	1291	6233	4856	3910	28	24
Areal area ha	423	70	423	1234	950	3100	3024	3076
Ejendomsværdi total value. mill. kr.	787	200	112	124	553	1776	403	187	341	115
Grundværdi land value. . . mill. kr.	192	48	111	111	198	660	106	50	522	111
Birkerød:										
Antal ejendomme number of premises	3066	216	638	53	1129	5102	4207	3558	21	18
Areal area ha	478	97	235	713	1089	2612	2610	2590
Ejendomsværdi total value. mill. kr.	550	112	49	27	184	922	283	149	225	91
Grundværdi land value. . . mill. kr.	174	27	49	14	79	343	69	34	397	105
Brøndbyerne:										
Antal ejendomme number of premises	2590	114	582	25	744	4055	3153	2271	29	39
Areal area ha	310	40	307	426	837	1920	1889	1965
Ejendomsværdi total value. mill. kr.	552	98	96	29	486	1261	477	206	164	131
Grundværdi land value. . . mill. kr.	141	25	96	25	205	492	122	58	304	110
Dragør:										
Antal ejendomme number of premises	702	55	18	—	180	955	903	869	6	4
Areal area ha	38	3	2	—	110	153	162	156
Ejendomsværdi total value. mill. kr.	96	2	1	—	35	134	66	39	104	71
Grundværdi land value. . . mill. kr.	23	1	1	—	13	38	14	8	168	76
Farum:										
Antal ejendomme number of premises	1254	96	246	65	666	2327	1877	1572	24	19
Areal area ha	193	19	146	1044	1148	2550	1718	1717
Ejendomsværdi total value. mill. kr.	223	33	23	49	106	434	115	60	279	92
Grundværdi land value. . . mill. kr.	68	10	23	40	50	191	29	13	562	128
Gladsaxe:										
Antal ejendomme number of premises	9776 ²	510	466	—	1469	12221 ²	12928	11743	...	10
Areal area ha	776	172	141	—	997	2086	1937	1922
Ejendomsværdi total value. mill. kr.	1507	438	55	—	862	2862	1196	704	139	70
Grundværdi land value. . . mill. kr.	431	112	54	—	278	875	285	169	208	68
Glostrup:										
Antal ejendomme number of premises	3366	211	342	24	1162	5105	4338	3628	18	20
Areal area ha	335	38	307	450	910	2040	1941	2042
Ejendomsværdi total value. mill. kr.	618	120	61	45	508	1352	569	271	138	110
Grundværdi land value. . . mill. kr.	162	43	61	40	160	466	136	70	242	95
Herlev:										
Antal ejendomme number of premises	2791	187	282	16	846	4122	3995	3370	3	19
Areal area ha	241	90	137	190	446	1104	1073	1050
Ejendomsværdi total value. mill. kr.	418	206	43	29	361	1057	428	205	147	109
Grundværdi land value. . . mill. kr.	112	45	43	28	129	357	93	52	283	81
Herstederne:										
Antal ejendomme number of premises	356	65	788	73	330	1612	719	692	124	4
Areal area ha	233	21	398	1199	595	2446	2404	2407
Ejendomsværdi total value. mill. kr.	191	20	111	59	400	781	86	54	810	60
Grundværdi land value. . . mill. kr.	44	7	111	47	116	325	21	12	1459	73
Hvidovre:										
Antal ejendomme number of premises	4784	378	192	—	1483	6837 ²	7001	6690	...	5
Areal area ha	423	86	47	—	332	888	792	808
Ejendomsværdi total value. mill. kr.	835	232	24	—	329	1420	596	380	138	57
Grundværdi land value. . . mill. kr.	233	59	24	—	89	405	147	94	176	56

¹ Under øvrige ejendomme er henført fabrikker og lagerbygninger, gartneri og havebrug samt ejendomme, der erhvervsomt anvendes som landbrug, men hvis grundværdi er ansat til 10 000 kr. eller derover pr. ha. ² Tilbagegangen i antal vurderinger siden 1960 hidrører fra, at parceller tilhørende sociale boligelskaber tidligere er vurderet enkeltvis, mens de ved 13. alm. vurdering i 1965 er vurderet under ét for hver enkelt bebyggelse.

ANM. Antallet af omvurderinger fra 1/8 1965-³¹/7, 1968, den tilkomne ejendomsværdi og den tilkomne grundværdi udgjorde for Ballerup-Måløv 2735, 606 mill. kr. og 46 mill. kr., for Birkerød 1882, 177 mill. kr. og 10 mill. kr., for Brøndbyerne 1155, 362 mill. kr. og 30 mill. kr., for Dragør 233, 16 mill. kr. og 3 mill. kr., for Farum 1233, 102 mill. kr. og 4 mill. kr., for Gladsaxe 2074, 495 mill. kr. og 12 mill. kr., for Glostrup 1901, 410 mill. kr. og 167 mill. kr., for Herlev 1558, 148 mill. kr. og 8 mill. kr., for Herstederne 2894, 649 mill. kr. og 54 mill. kr., og for Hvidovre 842, 165 mill. kr. og 2 mill. kr.

(fortsættets)

TABEL 281 (fortsat). Ejendoms- og grundskyldvurderingerne i 1965, 1960 og 1956.

Evaluation for ground and real estate tax, 1965, 1960, and 1956.

Kommune municipality	1965					Samtlige ejendomme premises, total			Procentvis stigning for samtlige ejendomme increase	
	Ejend. udeluk- kende til beboelse residential premises	Beboelses- og forret- nings- ejendomme residential and trade premises	Ubebyg- gede grunde sites without buildings	Land- brugs- ejendomme farms	Øvrige ejendomme ¹ other premises	1965	1960	1956	1960-	1956-
									1965	1960
Høje-Taastrup:									%	%
Antal ejendomme number of premises	2586	216	317	85	436	3640	2959	2678	23	10
Areal area ha	242	30	330	1397	547	2546	2226	2577
Ejendomsværdi total value. mill. kr.	406	78	60	100	211	855	232	138	269	68
Grundværdi land value. . . mill. kr.	103	28	59	90	85	305	47	26	669	84
Hørsholm:										
Antal ejendomme number of premises	2607	202	516	15	387	3727	2768	2374	35	17
Areal area ha	430	44	100	430	481	1485	1482	1489
Ejendomsværdi total value. mill. kr.	568	90	41	35	140	874	260	147	236	77
Grundværdi land value. . . mill. kr.	203	29	41	30	62	365	64	35	467	83
Lyngby-Taarbæk:										
Antal ejendomme number of premises	9293	515	326	12	1204	11350	10577	9847	7	7
Areal area ha	807	105	829 ²	235	2811	4787 ²	4076	4145
Ejendomsværdi total value. mill. kr.	1829	321	46	19	720	2935	1348	808	118	67
Grundværdi land value. . . mill. kr.	552	105	46	17	236	956	377	194	154	94
Rødovre:										
Antal ejendomme number of premises	4873 ³	372	145	—	968	6358 ³	7436	6694	...	11
Areal area ha	487	98	49	—	445	1079	1040	1104
Ejendomsværdi total value. mill. kr.	1039	256	27	—	474	1796	735	382	144	92
Grundværdi land value. . . mill. kr.	277	73	26	—	159	535	172	104	212	64
Store Magleby:										
Antal ejendomme number of premises	1247	34	104	35	994	2414	2193	1559	10	41
Areal area ha	112	5	141	456	758	1472	1478	1404
Ejendomsværdi total value. mill. kr.	165	7	6	14	72	264	88	39	199	124
Grundværdi land value. . . mill. kr.	44	2	6	9	39	100	24	15	314	59
Søllerød:										
Antal ejendomme number of premises	5026	282	721	16	906	6951	6118	5297	14	15
Areal area ha	751	75	288	383	1738 ²	3235 ²	2590	2473
Ejendomsværdi total value. mill. kr.	1046	159	64	14	258	1541	594	350	159	70
Grundværdi land value. . . mill. kr.	386	46	64	11	99	606	192	110	215	75
Tårnby:										
Antal ejendomme number of premises	5542	301	214	11	3340	9408	9135	8660	3	5
Areal area ha	424	115	169	428	4690 ⁴	5826 ⁴	2725	3705
Ejendomsværdi total value. mill. kr.	861	212	22	17	364	1476	634	397	133	60
Grundværdi land value. . . mill. kr.	260	69	22	14	179	544	145	95	275	53
Vallensbæk:										
Antal ejendomme number of premises	639	54	249	35	619	1596	1233	1039	29	19
Areal area ha	76	17	130	436	171	830	864	862
Ejendomsværdi total value. mill. kr.	87	22	23	36	58	226	46	23	396	97
Grundværdi land value. . . mill. kr.	25	7	23	30	28	113	15	8	637	97
Værløse:										
Antal ejendomme number of premises	2440	64	256	30	955	3745	3253	2792	15	17
Areal area ha	274	19	130	630	3087 ²	4140 ²	3624	3643
Ejendomsværdi total value. mill. kr.	376	36	23	21	222	678	203	109	234	86
Grundværdi land value. . . mill. kr.	94	8	23	14	73	212	43	25	392	69
Tilsammen total:										
Antal ejendomme number of premises	66622	4090	7377	560	19109	97758	89649	79243	9	13
Areal area ha	7053	1144	4309	9651	22142	44299	37655	39195
Ejendomsværdi total value. mill. kr.	12154	2642	887	618	6343	22644	8359	4648	171	80
Grundværdi land value. . . mill. kr.	3524	744	883	520	2277	7948	2101	1172	278	79

¹ Se note 1 side 249. ² Arealtilvæksten siden 1960 hidrører fra, at nogle søarealer efter at være matrikuleret er optaget til vurdering ved 13. alm. vurdering i 1965. ³ Se note 2 side 249. ⁴ Arealtilvæksten siden 1960 hidrører fra nyvurdering af inddæmmede arealer.

ANM. Antallet af omvurderinger fra 1/8 1965-³¹7/1968, den tilkomne ejendomsværdi og den tilkomne grundværdi udgjorde for Høje-Taastrup 2 433, 343 mill. kr. og 53 mill. kr., for Hørsholm 1555, 212 mill. kr. og 15 mill. kr., for Lyngby-Taarbæk 1612, 278 mill. kr. og + 4 mill. kr., for Rødovre 1166, 216 mill. kr. og 1 mill. kr., for Store Magleby 679, 45 mill. kr. og 9 mill. kr., for Søllerød 2090, 253 mill. kr. og 33 mill. kr., for Tårnby 3 724, 124 mill. kr. og + 10 mill. kr., for Vallensbæk 1008, 107 mill. kr. og 8 mill. kr. og for Værløse 1 936, 229 mill. kr. og 18 mill. kr.

TABEL 282. Folke- og invalidepension m. m. National pension and disablement pension, etc.

1966-67 Kommune municipality	Antal personer, der har modtaget number of persons having received				Udbetalt til kommunernes beboere til <i>disbursements</i>								Udgifter i alt <i>expen- diture total</i>	heraf stats- refusio- neresti- tution
	folkepension national pension		invalide- pension disable- ment pension	enke- pen- sion widows pension	folke- pension ³ national pension	invalide- pension disablement pension	enke- pen- sion widows pension	sygefor- sikr. for ubemid. ⁴ sickness insur. funds	arbejds- anv. og arbejds- løsheds- forsikr. ⁴ unemploy- ment, insur. funds	mælke- hjælp, hjemme- sygepleje og husmo- derafløsn. milk aid and house- wife relief	Reva- lide- ring rehabili- tation			
	mindste- beløb ¹	ind- tægts- bestemt ²										1000 kr.		
					1000 kr.	1000 kr.	1000 kr.	1000 kr.	1000 kr.	1000 kr.	1000 kr.	1000 kr.		
Ballerup-Måløv . . .	265	709	301	43	6 048	2 848	296	407	159	796	50	10 604	7 812	
Birkerød	352	564	180	26	4 571	1 436	201	190	79	334	22	6 833	5 404	
Brøndbyerne	172	523	197	24	4 655	1 885	198	219	117	626	40	7 740	5 567	
Dragør	94	234	36	15	1 878	413	111	68	22	90	1	2 583	1 808	
Farum	92	189	60	9	1 765	534	45	96	34	150	2	2 626	1 910	
Gldsaxe	1 027	2 686	794	170	22 732	7 676	1 204	713	277	1 704	109	34 415	26 342	
Glostrup	363	892	285	33	6 892	2 618	244	228	125	486	47	10 640	8 163	
Herlev	189	544	187	23	4 445	1 712	168	183	94	519	25	7 146	5 303	
Herstedeerne	92	172	74	6	1 376	735	31	129	66	195	11	2 543	1 862	
Hvidovre	543	1 568	527	80	11 977	5 307	643	347	156	950	96	19 476	15 273	
Høje-Taastrup	256	812	198	29	6 181	1 761	216	183	88	356	34	8 819	6 792	
Hørsholm	473	609	138	23	4 820	1 313	147	121	61	304	5	6 771	5 044	
Lyngby-Taarbæk	1 646	2 927	663	151	26 457	6 315	1 125	528	298	1 006	73	35 802	26 474	
Rødovre	518	1 493	432	72	11 876	4 109	495	353	182	1 121	39	18 175	13 802	
Store Magleby	57	148	32	5	998	353	38	48	19	68	6	1 530	1 198	
Søllerød	905	1 080	212	47	9 469	2 107	293	253	141	395	6	12 664	9 497	
Tårnby	536	1 661	566	82	12 657	5 607	588	380	171	1 145	41	20 589	16 201	
Vallensbæk	27	75	21	3	607	176	20	57	28	75	2	965	664	
Værløse	124	325	107	17	2 462	963	114	139	50	188	20	3 936	2 958	
I alt total 1966-67	7 731	17 211	5 010	858	141 866	47 868	6 177	4 642	2 167	10 508	629	213 857	162 074	
» » » 1965-66	7 657	16 507	4 981	858	120 730	36 208	5 239	3 646	1 045	10 087	455	177 410	134 313	

¹ Minimum pension.² Pension fixed according to income.³ Inkl. udgifter ved drift af alderdomshjem, folkepensionistboliger m. m.⁴ Tal-

lene omfatter kun kommunernes tilskud.

TABEL 283.

Offentlig forsorg. Public assistance.

1966-67 Kommune municipality	Antal hovedpers., der har modtaget number of directly assisted pers. having received				Udbetalt til kommunernes beboere <i>disbursements</i>				Udgifter i alt <i>expen- diture, total</i>	hera stats- refusio- neresti- tution
	alm. offentlig hjælp ordinary public assistance	udvidet hjælp m. m. extended assistance	anden under- støttelse ¹ other relief	I alt under- støttede (netto) total number	alm. offentlig hjælp ordinary public assistance	udvidet hjælp m. m. extended assistance	børne- og ungdoms- forsorg ² assistance to children	anden under- støttelse ³ other relief		
					1000 kr.	1000 kr.	1000 kr.	1000 kr.		
Ballerup-Måløv	376	136	216	728	528	610	3 365	98	4 601	1 426
Birkerød	93	43	72	208	112	105	993	49	1 259	377
Brøndbyerne	390	109	230	729	466	323	2 854	103	3 746	1 267
Dragør	20	7	23	50	31	28	192	0	251	114
Farum	22	17	17	56	34	73	211	30	348	98
Gldsaxe	618	264	359	1 241	702	654	6 697	474	8 527	2 244
Glostrup	229	86	121	436	317	372	1 239	84	2 012	546
Herlev	126	40	90	256	117	132	1 321	72	1 642	463
Herstedeerne	49	41	29	119	81	230	635	40	986	412
Hvidovre	313	156	338	807	380	508	3 461	98	4 447	1 475
Høje-Taastrup	132	50	73	255	103	168	728	68	1 067	416
Hørsholm	74	35	66	175	86	98	496	59	739	239
Lyngby-Taarbæk	1 029	162	230	1 421	799	277	4 581	210	5 867	1 265
Rødovre	262	104	181	547	285	355	3 651	110	4 401	1 460
Store Magleby	14	10	9	33	12	14	87	14	127	÷ 6
Søllerød	95	41	71	207	69	83	1 224	115	1 491	317
Tårnby	305	123	216	644	236	339	2 663	108	3 346	1 051
Vallensbæk	15	14	5	34	26	44	76	22	168	34
Værløse	34	26	31	91	26	62	847	39	974	185
I alt total 1966-67	4 196	1 464	2 377	8 037	4 410	4 475	35 321	1 793	45 999	13 383
» » » 1965-66	4 276	1 627	2 214	8 117	3 773	4 181	26 405	1 408	35 767	11 426

¹ D. v. s. kontingenthjælp, hjælp til udlændinge og danske i udlandet samt enkebørnsunderstøttelse m. m., men ekskl. forskudsvis udbetalte børnebidrag. ² Herunder forskudsvis udrede børnebidrag samt udgifter til kommunale børnehjem, vuggestuer, daghjem, optageseshjem m. m.³ Inkl. kontingenthjælp.

TABEL 284.

**Erhvervsvirksomheder fordelt på brancher
i omegnskommunerne og hovedstadsområdet den 2. juni 1958.**

Trade establishments by branches in the suburbs and the metropolitan area, 2nd June, 1958.

	Omegnskommunerne			Hovedstadsområdet		
	Antal virksomheder establishments	Personel personnel	Samlet omsætning total turnover	Antal virksomheder establishments	Personel personnel	Samlet omsætning total turnover
<i>English translation, see page 86</i>			1000 kr.			1000 kr.
Fremstillingsvirksomhed m. v.						
1 Mejerier, mælk kondenseringsfabrikker m. v.	18	463	39 210	33	2 663	201 987
2 Bagerforretninger	241	1 643	50 024	1 000	6 658	202 702
3 Næringsmiddelindustri i øvrigt	59	1 465	103 634	388	12 423	998 271
4 Drikkevarerindustri	11	73	6 340	29	7 766	571 168
5 Tobaksindustri	6	853	346 942	74	3 341	737 934
6 Trikotagefabrikker	17	789	35 788	57	2 559	103 215
7 Tekstilindustri i øvrigt	67	1 943	97 641	163	5 628	255 616
8 Skotøjsfabrikker	8	285	9 682	131	4 691	162 144
9 Nådlerier, trækofabrikker m. v.	10	53	2 612	58	295	9 602
10 Skotøjsreparationsværksteder	100	196	4 152	781	1 127	18 489
11 Skrædderforretninger	52	119	2 034	642	1 772	34 715
12 Dameskrædderinder og syersker	75	103	515	572	1 069	10 807
13 Herre- og damekonfektionsfabrikker	54	579	20 293	477	9 699	339 400
14 Fremstilling af underbeklædning, skjorter	16	296	8 567	164	2 754	99 076
15 Buntmagerier	5	16	342	155	729	27 299
16 Fremstilling af damehatte o. a. modevarer	7	16	339	153	729	18 121
17 Beklædningsindustri i øvrigt	9	254	6 880	114	958	30 025
18 Fremstilling af færdige tekstilvarer i øvrigt	21	85	1 592	210	1 570	73 043
19 Træindustri (undt. møbler)	92	698	30 248	390	2 382	90 897
20 Møbelsnedkerier og -fabrikker	70	857	26 200	390	2 333	65 891
21 Møbelpolstrerforretninger	83	197	6 957	532	1 339	43 043
22 Møbelindustri i øvrigt	14	417	19 126	57	744	32 379
23 Papirindustri	29	1 040	68 699	169	5 425	303 394
24 Bog- og offsettrykkerier m. v.	57	492	15 606	563	9 855	339 604
25 Bogbinderier og linieranstalter	15	49	596	221	2 025	39 635
26 Bog- og kunsthæfter	8	17	528	117	2 098	114 403
27 Dag- og ugeblade	14	71	2 771	81	5 149	288 824
28 Læderindustri	22	261	9 955	151	2 013	87 567
29 Gummiindustri	26	362	17 916	87	1 511	63 025
30 Kemisk industri	82	2 460	192 275	296	11 453	892 310
31 Fremstilling af olie og kulprodukter	7	445	35 487	19	732	55 486
32 Fremstilling af glas og porcelæn m. v.	37	1 123	27 930	137	4 153	108 637
33 Betonstøberier	46	661	28 890	74	1 134	60 532
34 Sten-, ler- og glasindustri i øvrigt	27	399	11 205	83	1 235	72 920
35 Jern- og metalværker m. v.	8	417	154 560	15	1 530	229 650
36 Forniklings- og galvaniseringsanstalter	28	182	3 990	102	917	24 284
37 Metal- og blikvarefabrikker m. v.	69	1 496	56 514	344	6 064	221 840
38 Jernvarefabrikker	142	2 554	92 325	427	8 875	325 695
39 Anden fremstilling af jern- og metalvarer	21	54	934	120	301	5 446
40 Fremstilling af kontor- og symaskiner	5	374	14 585	50	991	36 415
41 Smede- og maskinværksteder	85	320	7 831	340	1 273	29 708
42 Maskinfabrikker	111	4 199	168 029	264	11 541	457 150
43 Elektromekaniske fabrikker m. v.	51	2 457	107 650	224	13 540	560 966
44 Fremstilling og reparation af radio o. l.	32	1 286	33 759	178	6 800	327 364
45 Fremstilling af skibe, jernbanemateriel m. v.	14	1 667	51 645	60	16 060	643 837
46 Fremstilling af biler, karrosserier m. v.	9	245	16 574	30	2 499	375 294
47 Autoreparations- og karrosseriværksteder m. v.	142	517	20 612	556	2 933	112 991
48 Autolakerier	31	92	1 787	110	414	7 656
49 Cykelreparationsværksteder	52	72	1 777	377	509	11 554

(fortsættes)

(fortsættes)

TABEL 284 (fortsat).

Erhvervsvirksomheder fordelt på brancher

i omegnskommunerne og hovedstadsområdet den 2. juni 1958.

Trade establishments by branches in the suburbs and the metropolitan area, 2nd June, 1958.

	Omegnskommunerne			Hovedstadsområdet		
	Antal virksomheder establishments	Personel personnel	Samlet omsætning total turnover	Antal virksomheder establishments	Personel personnel	Samlet omsætning total turnover
<i>English translation, see page 88.</i>						
Fremstillingsvirksomhed m. v.						
(fortsat)						
50 Fremstilling af transportmidler i øvrigt.....	14	182	9 342	55	496	27 611
51 Urreparationsværksteder	15	27	545	181	310	6 713
52 Fremstilling af guld- og sølvvarer	22	110	2 843	254	2 071	56 043
53 Fremstillingsvirksomhed m. v. i øvrigt.....	172	2 298	96 778	807	8 964	350 336
I alt....	2 428	37 329	2 073 056	13 062	206 100	10 362 714
Bygge- og anlægsvirksomhed						
54 Anlægsentreprenører m. v.	75	823	19 673	183	5 035	183 896
55 Murermestre m. v.	340	3 258	100 264	811	13 296	460 708
56 Tømrermestre	224	1 297	47 760	457	3 001	109 303
57 Bygningsnedkere	144	1 067	33 659	504	3 371	99 017
58 Malermestre.....	301	1 033	15 564	1 048	4 618	77 581
59 Blikkenslagere m. v.	224	1 476	60 728	731	5 288	192 901
60 Elinstallører uden butik.....	61	198	5 516	217	1 826	69 852
61 Elinstallører med butik.....	50	341	10 031	201	2 075	64 965
62 Glarmestre.....	57	176	4 514	265	824	21 710
63 Bygge- og anlægsvirksomhed i øvrigt.....	68	245	6 085	267	4 097	134 434
I alt....	1 544	9 914	303 794	4 684	43 431	1 414 367
64 El-, gas- og varmekærker	10	129	8 065	18	3 960	379 567
Engroshandel						
65 Animalske næringsmidler	26	198	48 371	269	2 280	1 334 775
66 Frugt, grønt, blomster.....	23	54	6 928	186	864	220 183
67 Kolonialvarer, øl m. v.	75	347	99 848	530	7 171	2 131 477
68 Metervarer, trikotage, beklædning m. v.	19	333	48 005	440	3 842	655 953
69 Råhuder, læder, lædervarer m. v.	2	50	21 928	112	757	321 262
70 Møbler, tæpper.....	6	16	1 598	87	620	106 155
71 Isenkram, køkkenudstyr, porcelæn	8	33	2 158	126	1 484	195 552
72 Elektriske artikler, radio o. l.	8	16	926	136	1 813	269 802
73 Husgeråd m. v. i øvrigt	11	32	1 992	165	1 182	126 327
74 Papir, papirvarer, bøger, blade.....	5	56	12 680	187	1 891	542 710
75 Toiletartikler, materialhandelsvarer m. v.	22	119	13 570	230	2 929	413 649
76 Kul, koks, olie, benzin m. v.	8	198	3 506	79	4 089	1 990 948
77 Træløst, rør, sanitet m. v.	64	454	97 328	289	4 483	1 379 559
78 Maskiner, værktøj m. v.	26	149	13 129	403	6 431	839 977
79 Biler, motorcykler og dele hertil.....	5	154	32 151	81	2 434	526 922
80 Cykler, cykeldele, barnevogne.....	—	—	—	30	411	54 799
81 Korn, foderstoffer m. v.	14	222	37 568	79	1 295	467 934
82 Engroshandel i øvrigt	57	207	23 045	480	3 294	1 058 383
I alt....	379	2 638	464 731	3 909	47 270	12 636 367
83 Agenturer	78	150	4 379	987	3 409	194 674
Detailhandel						
84 Mælk, brød	227	848	46 163	1 279	4 293	236 784
85 Ost	31	66	3 400	173	445	23 426
86 Kød, flæsk, viktualier	325	1 539	102 118	1 641	7 194	465 531
87 Fisk, vildt, fjerkræ.....	65	141	6 723	324	704	36 220
88 Kolonialforretninger, brugsforeninger	745	2 732	278 316	2 890	8 836	840 806
89 Kaffe, the	13	28	1 984	154	401	34 155
90 Konfekture, is	143	267	8 946	788	1 573	64 367
91 Tobak, vin.....	223	544	50 769	1 975	3 815	385 657
92 Frugt, grønt	234	683	28 051	1 356	3 424	146 036
93 Blomster.....	75	198	6 617	639	1 494	47 265
94 Stormagasiner, manufaktur.....	125	494	32 764	516	8 367	532 956

(fortsættes)

(fortsættes)

TABEL 284 (fortsat).

Erhvervsvirksomheder fordelt på brancher

i omegnskommunerne og hovedstadsområdet den 2. juni 1958.

Trade establishments by branches in the suburbs and the metropolitan area, 2nd June, 1958.

	Omegnskommunerne			Hovedstadsområdet		
	Antal virksomheder establishments	Personel personnel	Samlet omsætning total turnover	Antal virksomheder establishments	Personel personnel	Samlet omsætning total turnover
<i>English translation, see page 90.</i>						
Detailhandel						
(fortsat)						
			1000 kr.			1000 kr.
95 Herrekonfektion, herreekvipering	47	153	14 120	339	1 416	115 541
96 Dame- og børnekonfektion	38	102	5 862	321	2 057	111 924
97 Trikotage	65	167	9 606	386	1 213	72 924
98 Damehatte, modevarer	4	5	129	51	104	2 320
99 Skotøj	57	192	13 048	296	1 319	92 694
100 Tekstil og beklædning i øvrigt	5	9	235	163	297	9 448
101 Læder og lædervarer	15	30	1 978	136	338	18 962
102 Møbler, tæpper	36	128	12 553	368	1 521	157 143
103 Kunst og antikviteter	19	31	1 029	308	555	23 580
104 Isenkram, køkkenudstyr, porcelæn	70	261	16 628	367	1 866	125 867
105 Ure, optik, guld- og sølvvarer	43	105	3 762	141	403	20 134
106 Guld-, sølv- og tinvarer	7	19	998	166	552	37 414
107 Optik	4	13	420	61	244	8 899
108 Radio og fjernsyn	48	149	15 883	205	928	101 517
109 Musikinstrumenter m. v.	2	3	148	80	179	12 783
110 Andet husgeråd m. v.	15	27	1 151	128	391	24 954
111 Bøger, papirvarer, noder	49	211	11 319	425	1 754	92 298
112 Aviskiosker	50	161	4 168	501	1 246	43 156
113 Kul, koks, brænde, flaskegas	52	152	17 356	218	704	105 876
114 Olie, benzín	77	249	33 478	242	879	118 595
115 Biler, motorcykler og dele hertil	44	384	45 117	209	2 515	477 254
116 Cykler, barnevogne, radio	48	154	10 867	286	734	45 978
117 Farver, tapeter	73	216	12 172	283	960	52 564
118 Sæbe, parfume, sygeplejeartikler m. v.	121	285	15 674	699	1 519	82 490
119 Galanterivarer, legetøj o. l.	38	70	2 630	190	476	18 977
120 Fotografiske artikler	17	50	2 021	97	322	21 329
121 Jagt- og sportsartikler	10	21	1 111	48	194	15 030
122 Detailhandel i øvrigt	28	54	2 741	282	619	29 940
I alt	3 288	10 941	822 055	18 731	65 851	4 852 794
Vognmandsforretninger o. l.						
123 Taxa- og lillebilvognmænd	276	540	9 908	1 678	3 849	69 090
124 Fragtvognmænd	375	1 074	35 500	986	3 708	104 184
125 Budforretninger (herunder bladdistribution)	20	34	473	115	2 231	22 308
126 Speditører	5	44	801	89	1 183	26 443
I alt	676	1 692	46 682	2 868	10 971	222 025
Hoteller, restaurationer m. v.						
127 Hoteller	43	338	10 465	156	3 128	73 053
128 Restaurationer	111	952	23 041	1 001	9 013	273 274
129 Marketenderier, pensionater m. v.	119	350	10 538	742	2 370	79 652
I alt	273	1 640	44 044	1 899	14 511	425 979
Forskellig servicevirksomhed						
130 Vaskerier	48	1 155	17 499	288	4 265	67 626
131 Selvbetjeningsvaskerier, rulleforretninger	59	109	1 172	464	742	8 255
132 Renserier og farverier	30	290	5 206	103	1 305	23 323
133 Vaskeri- og renseriindlevering	48	84	2 452	496	774	19 216
134 Herrefrisører	100	223	3 002	675	1 198	15 014
135 Damefrisører	302	779	7 134	1 412	4 282	41 512
136 Herre- og damefrisører	24	101	1 173	144	691	7 931
137 Fotografiske atelierer	30	78	1 484	190	465	8 654
138 Billedbureauer, fotoanstalter	15	48	961	92	535	11 527
139 Servicevirksomhed i øvrigt	94	317	2 394	391	3 974	27 885
I alt	750	3 184	42 477	4 255	18 231	230 943

TABEL 285.

Erhvervsvirksomheder fordelt på brancher
den 2. juni 1958. *Trade establishments by branches, 2nd June, 1958.*

	Ballerup-Måløv			Birkerød			Brøndbyerne		
	Antal virksomheder establishments	Personel personnel	Samlet omsætning ¹ total turnover	Antal virksomheder establishments	Personel personnel	Samlet omsætning ¹ total turnover	Antal virksomheder establishments	Personel personnel	Samlet omsætning ¹ total turnover
			1000 kr.			1000 kr.			1000 kr.
1 Fremstillingsvirksomhed m. v.	91	1 346	67 978	104	604	21 117	77	3 679	161 358
2 heraf of which bagerforretninger	10	72	1 978	6	41	834	8	59	1 863
3 » » » skrædderforr., syersker	7	12	146	8	11	104	3	3	22
4 » » » møbelsnedkerier og -polstrerforr.	5	17	533	9	51	1 397	4	90	3 823
5 » » » auto- og cykelreparationsværkst..	9	21	555	16	36	1 296	6	24	946
6 Bygge- og anlægsvirksomhed	69	304	8 324	71	337	7 525	33	286	9 549
7 El-, gas- og varmegærker	1	2	419	1	9	399	—	—	—
8 Engroshandel, agenturer	8	23	4 370	24	53	6 950	9	332	93 364
9 Nærings- og nydelsesmidler	103	374	33 839	77	228	16 324	57	192	13 594
10 heraf of which mælk, brød	13	43	2 011	8	16	1 131	8	26	1 685
11 » » » kød, flæsk, viktualier, ost	15	69	4 563	10	55	3 694	9	42	2 520
12 » » » kolonialforr., brugsforeninger	39	180	23 175	28	83	7 596	6	88	7 328
13 » » » frugt, grønt, blomster	12	32	976	12	26	1 139	7	22	883
14 Tekstil og beklædning	15	45	2 720	13	35	2 318	4	14	862
15 Møbler, husgeråd m. v.	9	21	1 118	12	30	2 081	5	17	999
16 Transportmidler	4	15	1 354	6	34	3 318	2	5	...
17 Detailhandel i øvrigt	24	49	3 667	18	47	3 642	8	21	...
18 Detailhandel i alt (nr. 9 og 14-17) ...	155	504	42 698	126	374	27 683	76	249	17 192
19 Vognmandsforretninger o. l.	34	78	2 328	23	54	1 353	11	32	1 094
20 Hoteller, restaurationer m. v.	7	23	749	12	47	1 389	11	23	695
21 Forskellig servicevirksomhed	31	72	905	32	90	958	17	124	1 868
22 heraf of which vaskerier, rensierier, indlevering..	6	21	234	9	37	383	4	90	1 546
23 » » » frisører	22	44	441	17	38	371	10	30	279

	Dragør			Farum			Gladsaxe		
1 Fremstillingsvirksomhed m. v.	17	66	4 906	35	236	9 531	419	6 930	604 941
2 heraf of which bagerforretninger	6	30	919	2	19	...	42	256	8 197
3 » » » skrædderforr., syersker	—	—	—	2	4	...	18	28	314
4 » » » møbelsnedkerier og -polstrerforr.	2	3	...	3	4	71	29	318	11 379
5 » » » auto- og cykelreparationsværkst..	1	2	...	4	16	1 017	32	96	2 989
6 Bygge- og anlægsvirksomhed	17	56	1 910	28	85	2 526	229	2 064	78 525
7 El-, gas- og varmegærker	1	5	307	—	—	—	—	—	—
8 Engroshandel, agenturer	3	12	3 007	5	13	865	70	402	73 713
9 Nærings- og nydelsesmidler	30	93	6 648	17	75	6 985	316	1 027	77 353
10 heraf of which mælk, brød	2	9	...	—	—	...	27	128	6 083
11 » » » kød, flæsk, viktualier, ost	5	27	1 673	3	13	859	61	252	16 508
12 » » » kolonialforr., brugsforeninger	11	28	3 142	10	52	5 593	115	382	39 426
13 » » » frugt, grønt, blomster	2	10	...	2	5	...	45	133	4 880
14 Tekstil og beklædning	6	12	517	7	15	624	57	187	11 847
15 Møbler, husgeråd m. v.	2	4	...	5	9	384	36	112	8 966
16 Transportmidler	—	—	—	—	—	—	10	32	3 108
17 Detailhandel i øvrigt	5	16	...	6	16	1 922	89	241	15 186
18 Detailhandel i alt (nr. 9 og 14-17) ...	43	125	8 197	35	115	9 915	508	1 599	116 460
19 Vognmandsforretninger o. l.	8	17	541	11	17	706	87	232	6 045
20 Hoteller, restaurationer m. v.	5	26	1 022	10	53	1 330	26	119	3 907
21 Forskellig servicevirksomhed	7	14	170	10	59	919	114	902	11 167
22 heraf of which vaskerier, rensierier, indlevering..	2	3	...	3	45	757	33	628	8 942
23 » » » frisører	5	11	...	6	13	124	61	155	1 540

¹ I 1957. (fortsættes)
TRANSLATION. FRONT COLUMN: 1 manufacturing, etc. 2 bakers' shops. 3 tailors' shops, dressmakers. 4 manufacture of furniture and upholsteries. 5 repair of motor vehicles and bicycles. 6 building and construction. 7 power stations, gas and heat works. 8 wholesale trade, agencies. 9 food, beverages and tobacco. 10 milk, bread. 11 meat, pork, provisions, cheese. 12 grocery shops, consumers' co-operative societies. 13 fruits, vegetables, flowers. 14 textiles and clothing. 15 furniture-domestic utensils, etc. 16 means of transport. 17 other retail trade. 18 retail trade, total. 19 haulage contractors etc. 20 hotels, restaurants etc. 21 various services total. 22 laundries, dry-cleaning and dyeing establishments. 23 barber and hairdressers.

TABEL 285 (fortsat).

Erhvervsvirksomheder fordelt på brancher
 den 2. juni 1958. *Trade establishments by branches, 2nd June, 1958.*

	Rødovre			Søllerød			Tårnby		
	Antal virksomheder establishments	Personel personnel	Samlet omsætning ¹ total turnover	Antal virksomheder establishments	Personel personnel	Samlet omsætning ¹ total turnover	Antal virksomheder establishments	Personel personnel	Samlet omsætning ¹ total turnover
			1000 kr.			1000 kr.			1000 kr.
1 Fremstillingsvirksomhed m. v.	267	2 556	104 815	148	2 245	95 337	171	4 374	186 744
2 heraf of which bagerforretninger	19	133	4 116	18	131	4 367	20	148	4 578
3 » » » skrædderforr., syersker	7	9	127	10	21	271	6	9	65
4 » » » møbelsnedkerier og -polstrerforr.	13	78	2 577	11	15	265	6	12	391
5 » » » auto- og cykelreparationsværkst..	34	96	2 929	25	47	2 282	13	59	1 922
6 Bygge- og anlægsvirksomhed	138	735	20 453	122	878	25 093	92	649	16 628
7 El-, gas- og varmeværker	—	—	—	1	16	801	—	—	—
8 Engroshandel, agenturer	52	221	30 195	26	84	9 033	38	273	23 002
9 Nærings- og nydelsesmidler	168	541	40 291	149	500	38 185	169	596	42 415
10 heraf of which mælk, brød	15	59	3 071	11	34	2 240	20	90	4 785
11 » » » kød, flæsk, viktualier, ost	31	128	8 403	22	87	6 524	30	152	9 422
12 » » » kolonialforr., brugsforeninger	65	218	20 705	46	213	20 873	68	217	20 222
13 » » » frugt, grønt, blomster	23	60	2 330	36	91	3 484	20	59	2 343
14 Tekstil og beklædning	26	65	4 926	20	56	3 345	23	56	3 336
15 Møbler, husgeråd m. v.	16	46	4 574	17	31	1 574	10	38	1 926
16 Transportmidler	8	11	1 761	7	75	9 718	5	8	452
17 Detailhandel i øvrigt	54	140	10 324	33	82	5 184	38	106	8 464
18 Detailhandel i alt (nr. 9 og 14-17)...	272	803	61 876	226	744	58 006	245	804	56 593
19 Vognmandsforretninger o. l.	52	134	4 561	52	111	2 717	82	232	5 914
20 Hoteller, restaurationer m. v.	10	64	1 878	24	152	4 319	19	215	8 153
21 Forskellig servicevirksomhed	65	290	3 606	57	148	2 227	58	201	2 514
22 heraf of which vaskerier, renserier, indlevering	15	107	1 925	10	51	1 081	13	72	1 253
23 » » » frisører	29	79	840	36	78	831	34	104	958
	Værløse			Herstederne, Store Magleby og Vallensbæk			Omegnskommunerne i alt suburbs, total		
1 Fremstillingsvirksomhed m. v.	35	144	5 070	46	687	44 334	2 428	37 329	207 3056
2 heraf of which bagerforretninger	5	26	855	3	14	441	241	1 643	50 024
3 » » » skrædderforr., syersker	3	3	20	—	—	—	127	222	2 549
4 » » » møbelsnedkerier og -polstrerforr.	2	2	...	2	8	99	153	1 054	33 157
5 » » » auto- og cykelreparationsværkst..	4	8	196	4	11	420	225	681	24 176
6 Bygge- og anlægsvirksomhed	39	161	5 529	35	133	3 381	1 544	9 914	303 794
7 El-, gas- og varmeværker	1	13	853	1	2	132	10	129	8 065
8 Engroshandel, agenturer	4	16	1 889	5	18	1 577	457	2 788	469 110
9 Nærings- og nydelsesmidler	31	90	6 318	40	104	7 324	2 081	7 046	533 087
10 heraf of which mælk, brød	3	7	546	3	8	347	227	848	46 163
11 » » » kød, flæsk, viktualier, ost	6	22	1 231	6	17	1 033	356	1 605	105 518
12 » » » kolonialforr., brugsforeninger	17	51	4 041	22	62	5 340	745	2 732	278 316
13 » » » frugt, grønt, blomster	2	6	...	3	7	335	309	881	34 668
14 Tekstil og beklædning	3	3	171	4	5	197	341	1 122	75 764
15 Møbler, husgeråd m. v.	1	2	...	2	2	—	244	736	52 572
16 Transportmidler	1	1	...	1	1	117	92	538	55 984
17 Detailhandel i øvrigt	5	8	696	9	18	1 254	530	1 499	104 648
18 Detailhandel i alt (nr. 9 og 14-17)...	41	104	7 411	56	130	8 892	3 288	10 941	822 055
19 Vognmandsforretninger o. l.	15	28	1 018	10	13	395	676	1 692	46 682
20 Hoteller, restaurationer m. v.	6	28	725	9	54	1 235	273	1 640	44 044
21 Forskellig servicevirksomhed	16	21	134	7	11	76	750	3 184	42 477
22 heraf of which vaskerier, renserier, indlevering	2	3	...	1	2	11	185	1 638	26 329
23 » » » frisører	10	13	105	5	8	51	426	1 103	11 309

¹ I 1957.

TABEL 286.

Skatteydere og skalaindkomst til kommunen fordelt efter skalaindkomstgrupper.
Taxpayers and taxable income to the municipality according to taxable income groups.

1968-69	Skalaindkomstgruppe taxable income groups											
	0-kr.	100-3900 kr.	4000-9900 kr.	10000-14900 kr.	15000-19900 kr.	20000-29900 kr.	30000-39900 kr.	40000-49900 kr.	50000-99900 kr.	100000-199900 kr.	200000 kr. og derover	Til-sammen total
Antal skatteydere <i>number of taxpayers</i>												
Ballerup-Måløv	1192	1022	1050	1073	1763	5062	3052	1199	828	105	16	16362
Birkerød	2022	687	655	566	745	1688	1087	672	1012	165	42	9341
Brøndbyerne	877	792	931	742	1295	3460	2204	998	772	74	17	12162
Dragør	294	180	159	141	166	441	271	143	143	34	16	1988
Farum	353	239	230	255	372	837	537	291	387	51	12	3564
Gladsaxe	4072	3057	2830	2455	3393	8326	4999	2398	2415	300	62	34307
Glostrup	1217	1057	1124	967	1466	3797	2058	859	717	91	23	13376
Herlev	867	847	751	666	1065	2601	1701	772	679	66	11	10026
Herstедerne	321	277	296	293	474	1561	1085	450	300	21	5	5083
Hvidovre	2384	1722	1733	1586	2437	5724	3188	1349	941	101	14	21179
Høje-Taastrup	1011	704	720	660	1047	2563	1511	586	449	69	17	9337
Hørsholm	1103	628	590	589	700	1457	832	586	1013	265	97	7860
Lyngby-Taarbæk	4373	2792	2560	2115	2785	5779	3606	1971	3636	863	215	30695
Rødovre	1900	1592	1609	1415	2191	5553	3262	1437	1062	125	19	20165
Store Magleby	247	163	159	160	219	501	359	227	245	26	3	2309
Søllerød	2008	1402	1246	983	1120	2313	1419	976	2039	552	199	14257
Tårnby	2215	1742	1776	1675	2518	5694	3186	1318	989	99	15	21227
Vallensbæk	125	115	162	182	265	599	382	182	133	15	6	2166
Værløse	479	398	344	313	470	1176	838	442	580	79	6	5125
Omegnskommunerne i alt <i>the suburbs, total</i>	27060	19416	18925	16836	24491	59132	35577	16856	18340	3101	795	240529
Hovedstaden <i>the capital</i>	92595	42121	48509	46060	55814	104101	50198	20420	20538	4909	1650	486915
Hovedstadsområdet i alt <i>metropolitan area</i>	119655	61537	67434	62896	80305	163233	85775	37276	38878	8010	2445	727444
Skalaindkomst <i>taxable income</i>	1000 kr.	1000 kr.	1000 kr.	1000 kr.	1000 kr.	1000 kr.	1000 kr.	1000 kr.	1000 kr.	1000 kr.	1000 kr.	1000 kr.
Ballerup-Måløv	—	2035	7145	13656	31140	125689	104539	52590	52146	13433	5845	408218
Birkerød	—	1329	4477	7109	13047	41685	37468	29765	67452	21824	13796	237952
Brøndbyerne	—	1552	6312	9302	22883	85905	75883	44130	48541	9380	4773	308661
Dragør	—	335	1079	1773	2923	10959	9296	6368	9419	4523	4257	50932
Farum	—	492	1582	3266	6509	20595	18572	13003	25195	6516	4861	100591
Gladsaxe	—	5983	19158	30939	59804	205852	172001	106309	156410	38868	19872	815196
Glostrup	—	2037	7644	12149	25806	94067	70606	37911	45634	12134	7493	315481
Herlev	—	1665	5099	8338	18704	64712	58536	34023	43055	8468	2703	245303
Herstедerne	—	536	2062	3717	8461	39041	37312	19912	18521	2682	1217	133461
Hvidovre	—	3263	11746	20044	42788	141843	109445	59630	59630	13005	3560	464954
Høje-Taastrup	—	1406	4888	8329	18430	63135	51951	25780	28502	9123	5574	217118
Hørsholm	—	1216	4072	7370	12246	35856	28707	26149	68082	35981	43535	263214
Lyngby-Taarbæk	—	5377	17139	26588	48939	142333	124210	87785	246147	112367	79336	890221
Rødovre	—	3042	10886	17856	38644	137850	112149	63728	67683	16067	5774	473679
Store Magleby	—	327	1089	2013	3820	12532	12345	10079	15862	3286	722	62075
Søllerød	—	2617	8420	12362	19609	56814	49188	43565	139288	73760	75402	481025
Tårnby	—	3346	12070	21225	44385	140715	109073	58124	62333	12665	3908	467844
Vallensbæk	—	244	1117	2330	4704	14778	13214	8072	8299	1905	1641	56304
Værløse	—	778	2315	3989	8304	29290	29025	19662	67592	10125	1657	142737
Omegnskommunerne i alt <i>the suburbs, total</i>	—	37580	128300	212355	431146	1463651	1223520	746585	1199791	406112	285926	6134966
Hovedstaden <i>the capital</i>	—	81908	330967	581734	976850	2524264	1718721	901789	1354899	658108	627424	9784864
Hovedstadsområdet i alt <i>metropolitan area, total</i>	—	119488	459267	794089	1407996	4016115	2942241	1648374	2554690	1064220	913350	15919830

ANM. 1. Se anm. til tabel 201, s. 161.

ANM. 2. Beskatningsprocenterne fremgår af tabel 293, s. 264 f.

TABEL 287. Antal skatteydere fordelt efter børneantallet¹ og hustruindkomstens størrelse i skatteåret 1968—69.

Number of taxpayers according to number of children and to the wife's income in the fiscal year 1968—69.

Kommune municipality	Antal skatteydere med number of taxpayers with							Antal børn ¹ i alt total number of children	Skatteydere med hustruindkomst taxpayers with wife's income					
	0 børn children	1 barn child	2 børn children	3 børn children	4 børn children	5 el. flere børn children or more	I alt total		under 4000 kr. 0-4000 kr.		4000 kr. og derov. 4000 kr. and more		Tilsammen total	
									Antal number	Beløb amount	Antal number	Beløb amount	Antal number	Beløb amount
Ballerup-Måløv . . .	8695	3237	3388	1085	234	54	16693	14458	1508	2795	4746	70576	6254	73371
Birkerød	6309	1272	1333	477	101	28	9520	5927	619	1172	1475	25008	2094	26180
Brøndbyerne	6539	2299	2299	1045	274	65	12521	11511	1091	2146	3533	52820	4624	54966
Dragør	1329	299	297	100	12	-	2037	1243	171	319	386	5524	557	5843
Farum	2108	610	678	225	40	12	3673	2865	295	542	808	13610	1103	14152
Gladsaxe	23224	5404	4560	1513	280	53	35034	20467	2255	4169	7777	121307	10032	125476
Glostrup	9237	2069	1725	537	107	33	13708	7731	901	1853	3147	47059	4048	48912
Herlev	6106	1676	1842	560	121	36	10341	7716	740	1430	2677	39984	3417	41414
Herstederne	2477	1045	1119	450	99	25	5215	5164	498	910	1626	24772	2124	25682
Hvidovre	13987	3536	2986	931	206	34	21680	13305	1378	2661	5162	76374	6540	79035
Høje-Taastrup . . .	6137	1646	1226	422	95	25	9551	5876	676	1298	2301	36822	2977	38120
Hørsholm	5507	1109	1037	362	68	19	8102	4640	494	901	1269	22540	1763	23441
Lyngby-Taarbæk . . .	22356	4063	3480	1136	243	41	31319	15618	1773	3265	5379	92771	7152	96036
Rødovre	12827	3340	3192	969	172	53	20553	13600	901	1853	3147	47059	4048	48912
Store Magleby	1463	371	378	132	18	4	2366	1615	135	249	508	8500	643	8749
Søllerød	9828	1713	1836	705	148	27	14257	8232	806	1450	2117	37843	2923	39293
Tårnby	14158	3308	2941	889	207	64	21567	13032	1328	2657	5104	74763	6432	77420
Vallensbæk	1440	418	295	86	27	3	2269	1389	155	283	609	10095	764	10378
Værløse	3011	813	956	367	83	12	5242	4220	428	782	1266	20653	1694	21435
I alt total 1968-69	156738	38228	35568	11991	2535	588	245648	158609	16152	30735	53037	828080	69189	858815
» » » 1967-68	149333	37310	34127	11651	2565	623	235609	154187	17958	33908	50987	733689	68945	767597

¹ D. v. s. antal ikke selvstændigt skatteansatte børn under 18 år.

TABEL 288. Personbeskatningen i skatteåret 1967-68. Taxes on individuals in the fiscal year 1967-68.

Kommune municipality	Indkomstskatter income taxes										Formueskatter til staten property taxes to Nat. Govern.		
	Antal skatteydere til kom- munen number of taxpayers to municipality	Ansats indkomst ¹ til kom- munen ² assessable income to municipality	Indk.beløb, hvoraf skatten beregnes ³ taxable income		Skattebeløb ud- skrevet til assessed taxes to		Kommunal municipal		Kirke- skatte- pro- cent ecclesia- stical tax rate	Pålign- net kirke- lig afgift ecclesia- stical taxes	Antal skatte- ydere number of tax- payers	Samlet formue total property	Ud- skrevet skat assessed tax
			staten National Government	kom- munen ⁴ municipality	staten ⁵ National Government	kom- munen municipality	skatte- pro- cent ⁶	udskriv- nings- procent ⁷ corrected tax rate					
Ballerup-Måløv	14 506	334,9	311,8	246,8	67,8	40,1	11,9	113,0	6,2	2,4	359	265,9	2,6
Birkerød	7 019	178,3	168,3	138,6	49,0	23,0	12,7	110,0	3,3	0,7	509	279,9	2,8
Brøndbyerne	10 307	242,7	226,9	180,7	52,7	22,7	9,3	87,0	6,2	1,3	221	123,7	1,2
Dragør	1 652	40,0	37,3	30,2	10,0	5,8	14,1	127,0	3,0	0,2	102	47,0	0,5
Farum	2 944	71,6	67,5	54,7	17,9	10,1	14,0	125,0	3,2	0,3	199	114,9	1,1
Gladsaxe	29 653	673,3	630,1	504,3	153,0	93,5	13,7	127,0	5,4	4,7	1045	434,0	3,8
Glostrup	11 713	258,9	242,1	193,1	55,0	27,4	10,5	98,0	7,1	1,8	408	231,0	2,1
Herlev	8 936	202,8	189,4	150,1	43,3	26,0	12,7	120,0	4,75	1,1	192	77,1	0,6
Herstederne	3 991	95,0	88,9	70,5	19,7	12,7	13,2	125,0	3,0	0,4	153	118,3	1,1
Hvidovre	18 167	398,3	382,4	292,5	79,9	46,4	11,5	110,0	5,2	2,3	368	138,2	1,1
Høje-Taastrup	7 573	166,5	156,3	123,4	34,6	18,4	10,9	103,0	5,8	1,0	358	204,7	1,9
Hørsholm	6 235	175,3	171,8	141,2	60,1	20,5	11,6	90,0	3,5	0,7	770	630,4	7,1
Lyngby-Taarbæk	26 352	679,5	661,2	532,4	201,4	78,8	11,4	96,0	4,1	3,0	2 475	1363,5	14,8
Rødovre	17 824	396,8	381,0	292,8	82,3	50,7	12,6	120,0	5,0	2,4	421	186,7	1,5
Store Magleby	1 978	49,4	46,5	37,8	12,5	5,3	10,6	95,0	4,0	0,2	130	62,6	0,6
Søllerød	11 678	334,4	321,9	270,3	114,9	40,8	12,1	94,0	3,1	1,2	1 495	127,4	1,45
Tårnby	18 699	403,9	376,5	297,2	80,9	47,0	11,5	110,0	3,0	1,3	439	189,1	1,6
Vallensbæk	1 753	39,4	36,4	29,2	8,2	4,5	11,4	107,0	1,0	0,0	61	25,8	0,2
Værløse	4 339	105,7	99,9	80,4	25,3	13,5	12,6	115,0	5,0	0,6	214	82,0	0,6
I alt total 1967-68 . . .	205 319 ⁸	4 846,7 ⁹	4 596,2	3 666,2	1168,5	587,2	•	•	•	25,6	9919	5847,2	59,7
» » » 1966-67	197 510	4 409,2	4 223,7	3 305,0	1075,2	490,4	•	•	•	19,5	9236	5312,1 ¹⁰	56,6

¹ Se note 1 til tabel 195, side 157. ² Før person- og hustrufradrag, jfr. lovbevg. nr. 40 af 5. februar 1966. ³ Se note 2 til tabel 195, side 157. ⁴ Efter person- og hustrufradrag, jfr. lovbevg. nr. 40 af 5. februar 1966. ⁵ Inkl. indkomstskat af dødsboer. Den særlige 30 pct. indkomstskat af engangsindtægter m. m. er ikke medregnet og beløber sig for samtlige omegnskommuner til 14,1 mill. kr. ⁶ Ved en kommunes skatteprocent forstås den procentdel, som den samlede pålignede personlige opholdskommuneskat udgør af de tilsvarende skatteydernes ansatte indkomster. ⁷ Den af kommunen anvendte procent af grundbeløbet i h. t. lovbevg. nr. 40 af 5. februar 1966. ⁸ Antallet af skatteydere til staten var 195 939. ⁹ Ansats indkomst til staten udgjorde 484,8 mill. kr.

TABEL 289. **Personer inddraget under skatteligningen 1965—66 fordelt efter den ansatte indkomsts størrelse.**

Persons assessed for taxation 1965—66 distributed according to income.

Kommune municipality	0— 999 kr.	1 000— 1 999 kr.	2 000— 2 999 kr.	3 000— 3 999 kr.	4 000— 4 999 kr.	5 000— 6 999 kr.	7 000— 9 999 kr.	10 000— 14 999 kr.	15 000— 19 999 kr.	20 000— 29 999 kr.	30 000— 49 999 kr.	50 000 kr. og derover and more	Antal personer i alt total number of persons	Ansæt indkomst i alt total assessed income	Gnstl. ansæt ind- komst average income
															1000 kr.
Ballerup-Måløv	232	118	355	327	412	707	878	2075	3078	4533	1079	90	13884	250831	18066
Birkerød	269	128	240	217	290	526	668	1070	1300	1900	949	212	7769	145260	18697
Brøndbyerne	212	103	267	257	307	553	606	1323	2206	3508	1076	104	10522	196918	18715
Dragør	53	33	54	51	69	152	180	260	354	519	168	60	1953	35759	18310
Farum	46	38	88	91	99	206	224	411	512	765	328	54	2862	52863	18471
Gladsaxe	524	393	1018	1043	1385	2199	2551	4815	5979	8497	2960	449	31813	558535	17557
Glostrup	178	159	376	364	482	809	1090	1917	2647	3268	923	135	12348	211195	17104
Herlev	241	104	301	242	372	567	637	1350	1922	2962	881	74	9653	171033	17718
Herstедerne	19	16	66	56	101	152	177	355	494	696	171	14	2317	40079	17298
Hvidovre	475	196	520	544	785	1317	1582	3195	4091	5445	1373	132	19655	330016	16790
Høje-Taastrup	132	68	195	244	306	521	676	1286	1604	1984	550	80	7646	129739	16968
Hørsholm	300	170	220	209	223	549	590	967	1063	1266	868	357	6812	138686	20359
Lyngby-Taarbæk	1315	595	1079	935	1237	2216	2472	4293	4853	6898	4318	1204	31415	611420	19463
Rødovre	478	194	543	552	746	1168	1522	3032	4172	5867	1561	161	19996	347015	17354
Store Magleby	44	28	67	51	53	134	150	264	363	576	264	24	2018	37605	18635
Søllerød	567	277	623	419	515	903	1017	1822	1782	2647	1993	818	13223	286008	21630
Tårnby	229	235	461	546	800	1524	1767	3814	4463	5515	1460	124	21098	351476	16659
Vallensbæk	21	14	33	40	46	74	92	190	252	290	108	12	1172	20374	17384
Værløse	32	37	131	131	150	286	310	620	902	1252	472	51	4374	80354	18371
Omegnskomm. i alt total	5367	2906	6637	6319	8378	14563	17189	33059	42037	58418	21502	4155	220530	3995166	18116
Hovedstaden the capital	11850	5816	12569	12581	29470	52354	59131	95876	88535	95883	28800	7672	500537	7783400	15550

ANM. Indkomsttallene refererer nærmest til indkomsterne i året 1964 og angiver personernes ansatte indkomst iflg. hovedligningen, d. v. s. det i selvangivelsens slutrubrik som skattepligtig indkomst opførte beløb (evt. efter ændringer foretaget af skattevæsenet).

TABEL 290. **Personer inddraget under skatteligningen 1965—66 fordelt efter formuens størrelse.**

Persons assessed for taxation 1965—66 distributed according to property.

Kommune municipality	Antal personer uden formue persons without property	0— 3 999 kr.	4 000— 9 999 kr.	10 000— 19 999 kr.	20 000— 39 999 kr.	40 000— 69 999 kr.	70 000— 99 999 kr.	100 000— 199 999 kr.	200 000— 499 999 kr.	500 000 kr. og derover and more	Antal pers. i alt total number of persons	Formue i alt total property	Gnstl. formue average property
Ballerup-Måløv	4993	2381	1950	1620	1485	791	281	243	105	35	13884	314967	22686
Birkerød	2571	1217	896	796	918	627	254	283	146	61	7769	264161	34002
Brøndbyerne	3600	1832	1537	1380	1160	576	170	158	81	28	10522	190374	18093
Dragør	600	316	240	221	245	138	65	80	34	14	1953	61283	31379
Farum	966	381	361	323	361	212	99	100	44	15	2862	83315	29111
Gladsaxe	11328	5164	3712	3458	3613	2495	892	760	319	72	31813	659814	20740
Glostrup	4189	2088	1624	1416	1402	871	298	282	134	44	12348	267895	21695
Herlev	3567	1567	1202	1258	1099	555	178	159	60	8	9653	147505	15281
Herstедerne	706	434	358	315	222	130	52	53	30	17	2317	61313	26462
Hvidovre	6984	3283	2545	2160	2248	1451	523	338	105	18	19655	327590	16667
Høje-Taastrup	2528	1210	1047	841	902	546	214	219	100	39	7646	195723	25598
Hørsholm	2085	969	756	712	771	538	254	331	238	158	6812	485680	71298
Lyngby-Taarbæk	10451	5037	3402	2863	3121	2654	1351	1486	724	326	31415	1273388	40534
Rødovre	6893	3387	2648	2334	2365	1396	489	342	111	31	19996	351947	17601
Store Magleby	713	220	177	259	274	154	78	93	36	14	2018	64534	31979
Søllerød	4362	1855	1406	1160	1392	1090	574	659	443	282	13223	899972	68061
Tårnby	8308	3047	2616	2513	2341	1278	471	353	142	29	21098	361872	17152
Vallensbæk	414	161	148	127	133	98	31	29	24	7	1172	31508	26884
Værløse	1298	627	520	549	584	418	175	142	54	7	4374	106467	24341
Omegnskomm. i alt total	76556	35176	27145	24305	24636	16018	6449	6110	2930	1205	220530	6149308	27884
Hovedstaden the capital	207716	83633	59340	47426	40304	25560	12163	13061	7520	3814	500537	13928606	27827

ANM. Formueopgørelsen vil som regel være pr. ³¹/₁₂ 1964.

TABEL 291. Personer inddraget under skatteligningen for skatteåret 1968/69 fordelt efter formuens størrelse (foreløbige tal).

Persons taxed 1968/69 distributed according to property (provisional figures).

Formue property	Antal personer number of persons										
	Ballerup-Måløv	Birkerød	Brøndbyerne	Drager	Farum	Glad-saxe	Glostrup	Herlev	Hersterne	Hvidovre	Høje-Taastrup
Ingen formue no property	5493	3537	4230	640	1070	11964	4329	3484	1838	7330	3185
100- 4 999 kr.	2699	1146	1943	276	482	5401	2179	1534	860	3352	1445
5 000- 9 999 »	1561	591	1309	158	293	2785	1229	824	558	1997	843
10 000- 49 999 »	3351	1468	2513	417	722	6376	2696	2193	1130	4216	1796
50 000- 99 999 »	1888	1087	1473	245	470	3624	1641	1359	431	2407	1153
100 000- 149 999 »	999	827	629	119	335	2785	911	573	171	1529	529
150 000- 199 999 »	315	324	187	68	95	983	291	166	70	447	215
200 000- 224 999 »	62	80	43	18	27	227	75	44	26	101	53
225 000- 249 999 »	48	69	23	18	33	179	56	28	11	59	44
250 000- 274 999 »	38	53	22	11	18	119	40	17	14	42	35
275 000- 299 999 »	33	38	23	5	12	84	32	15	9	32	26
300 000- 324 999 »	26	36	15	7	14	75	24	11	9	23	30
325 000- 349 999 »	23	30	11	7	13	46	17	12	4	13	15
350 000- 399 999 »	27	52	15	6	15	72	35	22	8	27	30
400 000- 449 999 »	19	31	15	7	13	56	21	14	9	24	26
450 000- 499 999 »	22	19	9	7	6	46	17	6	8	14	17
500 000- 599 999 »	23	30	14	6	13	61	25	12	16	21	26
600 000- 699 999 »	18	23	12	8	13	40	16	8	6	16	17
700 000- 799 999 »	15	17	7	4	3	25	12	7	6	11	9
800 000- 899 999 »	7	10	2	1	3	16	8	3	4	3	10
900 000- 999 999 »	4	5	1	3	—	10	7	3	7	2	7
1 000 000-1 999 999 »	13	29	17	4	14	45	28	6	12	11	25
2 000 000-4 999 999 »	8	13	7	2	7	13	17	—	7	3	13
5 000 000 kr. og derover.	1	5	1	—	2	2	2	—	1	—	2
I alt total.	16693	9520	12521	2037	3673	35934	13708	10341	5215	21680	9551
Formuebeløb amounts of assessed property mill. kr.	614	573	418	109	234	1435	605	339	202	712	453
Gennemsnitlig formue average property kr.	36770	60121	33346	53411	63686	40967	44120	32786	38795	32860	47420
	Hørsholm	Lyngby-Taarbæk	Rødovre	Store Magleby	Søllerød	Tårnby	Vallensbæk	Værløse	Omegnskom. i alt suburbs, total	Hovedstaden i alt the capital total	Hovedstadsområdet i alt metropolitan area, total
Ingen formue no property	2316	9288	6566	597	4201	7370	847	1383	796681	199596	279264
100- 4 999 kr.	1113	4575	3262	228	1819	2824	330	618	36086	75560	111646
5 000- 9 999 »	522	2506	1800	91	1001	1598	174	362	20202	42488	62690
10 000- 49 999 »	1441	5548	4096	487	2250	4655	409	990	46754	99299	146053
50 000- 99 999 »	879	2574	2284	548	1368	2984	285	921	27621	31931	59552
100 000- 149 999 »	638	2513	1519	203	1206	1275	108	561	17430	15274	32704
150 000- 199 999 »	356	1701	565	61	791	374	46	167	7222	8798	16020
200 000- 224 999 »	114	466	104	22	237	89	12	51	1851	2636	4487
225 000- 249 999 »	78	348	57	11	164	70	6	32	1334	2058	3392
250 000- 274 999 »	70	247	54	17	125	51	5	22	1000	1545	2545
275 000- 299 999 »	49	197	29	9	109	45	7	26	780	1361	2141
300 000- 324 999 »	48	159	37	5	86	31	4	12	652	1070	1722
325 000- 349 999 »	24	117	16	11	67	28	4	8	466	911	1377
350 000- 399 999 »	66	219	29	13	117	33	5	23	814	1509	2323
400 000- 449 999 »	53	145	25	11	68	23	6	10	576	1130	1706
450 000- 499 999 »	39	99	19	7	71	20	1	12	439	903	1342
500 000- 599 999 »	57	126	26	12	118	27	4	12	629	1229	1858
600 000- 699 999 »	32	84	15	10	75	21	6	7	427	916	1343
700 000- 799 999 »	25	61	5	2	58	19	2	5	293	628	921
800 000- 899 999 »	18	59	16	3	50	5	—	3	221	451	672
900 000- 999 999 »	25	33	4	6	28	2	2	3	152	401	553
1 000 000-1 999 999 »	82	176	19	8	145	17	5	11	667	1574	2241
2 000 000-4 999 999 »	43	65	5	4	77	4	1	3	292	709	1001
5 000 000 kr. og derover.	14	13	1	—	26	2	—	—	72	207	279
I alt total.	8102	31319	20553	2366	14257	21567	2269	5242	245648	492184	737832
Formuebeløb amounts of assessed property mill. kr.	999	2363	771	168	1776	783	86	294	12934	21246	34180
Gennemsnitlig formue average property kr.	123243	75453	37532	70995	124588	36319	38078	56008	52651	43168	46325

TABEL 292.

Personer inddraget under skatteligningen fordelt

Persons taxed distributed according

1968/69	Antal personer number of persons										
	Ballerup-Måløv	Birkerød	Brøndbyerne	Dragør	Farum	Glad-saxe	Glostrup	Herlev	Hersterne	Hvidovre	Høje-Taastrup
Ansæt indkomst <i>assessed income</i>											
0 kr.....	133	1 152	179	37	49	535	79	152	36	310	112
100- 999 kr...	75	78	37	10	16	212	55	42	9	161	29
1 000- 1 999 » ..	87	114	84	18	30	322	110	84	20	171	49
2 000- 2 999 » ..	206	187	208	35	52	643	240	202	78	368	145
3 000- 3 999 » ..	255	178	190	39	45	703	250	203	68	423	152
4 000- 4 999 » ..	210	148	193	40	35	707	214	197	65	389	152
5 000- 5 999 » ..	251	162	185	41	66	718	238	204	64	373	186
6 000- 6 999 » ..	285	155	190	37	68	700	273	219	68	401	192
7 000- 7 999 » ..	367	232	283	77	90	1 170	384	270	102	726	288
8 000- 8 999 » ..	281	193	255	77	76	910	316	207	65	537	240
9 000- 9 999 » ..	213	181	190	66	62	675	307	192	67	437	189
10 000- 11 999 » ..	484	299	324	74	128	1 302	463	291	123	828	352
12 000- 13 999 » ..	345	242	309	71	88	1 068	461	268	104	618	265
14 000- 15 999 » ..	359	246	307	67	87	929	337	222	112	605	230
16 000- 17 999 » ..	407	207	260	55	93	970	417	244	90	630	298
18 000- 19 999 » ..	479	240	376	56	115	1 130	441	338	136	755	313
20 000- 21 999 » ..	591	288	414	54	130	1 241	492	388	168	895	415
22 000- 23 999 » ..	674	313	430	76	152	1 437	582	401	155	939	432
24 000- 25 999 » ..	840	297	614	78	185	1 535	707	436	250	993	435
26 000- 27 999 » ..	878	350	634	69	158	1 591	714	446	244	1 030	496
28 000- 29 999 » ..	956	304	676	89	166	1 553	709	479	305	1 114	522
30 000- 31 999 » ..	1 036	345	644	72	173	1 540	717	497	319	1 084	446
32 000- 33 999 » ..	834	272	587	85	134	1 441	596	456	277	974	424
34 000- 35 999 » ..	843	278	593	76	134	1 289	609	460	288	895	373
36 000- 37 999 » ..	778	246	540	82	127	1 185	556	406	261	809	356
38 000- 39 999 » ..	697	236	486	60	100	1 094	434	368	245	739	346
40 000- 44 999 » ..	1 448	493	1 064	125	274	2 379	965	841	510	1 508	705
45 000- 49 999 » ..	980	444	754	82	185	1 689	648	577	348	1 029	501
50 000- 59 999 » ..	917	555	793	116	267	1 976	665	607	376	1 045	461
60 000- 69 999 » ..	358	371	340	56	153	932	320	289	137	398	186
70 000- 79 999 » ..	139	203	144	23	58	518	142	130	48	188	87
80 000- 89 999 » ..	92	160	71	25	69	293	81	84	30	104	41
90 000- 99 999 » ..	42	103	55	16	30	186	45	56	16	49	25
100 000-149 999 » ..	112	154	75	26	54	322	90	60	19	111	71
150 000-199 999 » ..	23	47	20	10	12	74	21	13	6	28	17
200 000 kr. og derover	18	47	17	17	12	65	30	12	6	16	20
I alt total...	16 693	9 520	12 521	2 037	3 673	35 034	13 708	10 341	5 215	21 680	9 551
Indkomstbeløb amount mill. kr.	515,4	289,6	388,6	63,7	124,8	1032,3	401,2	310,0	168,6	599,3	278,1
Gennemsnitlig ansæt indkomst average assessed income ... kr.	30 876	30 423	31 038	31 283	33 985	29 465	29 265	29 973	32 328	27 640	29 114

ANM. Fra skatteåret 1968/69 omfatter begrebet „ansæt indkomst“ i indkomsten uden fradrag for de i indkomståret betalte

efter ansat indkomst for skatteåret 1968/69 (foreløbige tal).

to taxable income 1968/69 (provisional figures).

Antal personer <i>number of persons</i>								Omegnskom. i alt <i>suburbs, total</i>		Hovedstaden i alt <i>the capital, total</i>		Hovedstads- området i alt <i>metropolitan area, total</i>	
Hørs- holm	Lyngby- Taar- bæk	Rød- ovre	Store Magle- by	Søllerød	Tårnby	Vallens- bæk	Værløse	Antal <i>number</i>	% <i>%</i>	Antal <i>number</i>	% <i>%</i>	Antal <i>number</i>	% <i>%</i>
179	498	126	30	320	116	12	40	4 095	17	6 313	13	10 408	14
153	307	67	13	172	75	8	31	1 550	6	2 745	6	4 295	6
88	463	98	30	264	172	13	42	2 259	9	4 081	8	6 340	9
160	726	368	43	353	351	22	68	4 455	18	6 487	13	10 942	15
174	666	370	55	367	368	33	93	4 632	19	7 166	15	11 798	16
131	580	358	48	344	400	24	84	4 319	18	7 249	15	11 568	16
180	645	374	38	324	419	35	83	4 586	19	8 104	16	12 690	17
156	626	366	39	286	412	30	104	4 607	19	9 286	19	13 893	19
188	1 081	616	48	428	757	36	136	7 279	30	33 744	68	41 023	56
182	882	482	54	346	559	35	143	5 840	24	21 273	43	27 113	37
146	771	375	38	293	455	33	86	4 776	19	15 093	31	19 869	27
308	1 219	750	64	447	795	71	150	8 472	34	27 976	57	36 448	49
240	952	620	71	459	655	69	119	7 024	29	21 614	44	28 638	39
225	873	523	55	401	641	67	115	6 401	26	19 617	40	26 018	35
234	886	544	59	403	681	80	127	6 685	27	18 549	38	25 234	34
259	855	648	88	403	747	75	138	7 592	31	20 648	42	28 240	38
284	1 091	776	77	416	898	106	142	8 866	36	23 618	48	32 484	44
288	1 127	894	82	445	897	109	199	9 632	39	21 772	44	31 404	43
311	1 206	926	84	480	1 127	108	221	10 833	44	22 666	46	33 499	45
304	1 140	1 012	83	457	1 086	128	232	11 052	45	21 015	43	32 067	43
292	1 220	1 077	101	467	1 125	113	213	11 481	47	20 251	41	31 732	43
303	1 054	1 008	99	386	1 029	110	229	11 091	45	19 445	39	30 536	41
208	952	973	107	385	925	79	194	9 903	40	15 719	32	25 622	35
237	915	890	70	365	895	103	193	9 506	39	15 140	31	24 646	33
192	825	828	83	314	823	94	214	8 719	35	12 739	26	21 458	29
176	772	745	88	283	717	78	180	7 844	32	10 932	22	18 776	25
397	1 689	1 505	157	661	1 475	176	399	16 771	68	23 097	47	39 868	54
340	1 275	1 061	146	564	1 039	135	313	12 110	49	15 311	31	27 421	37
525	1 739	1 173	190	866	999	154	384	13 808	56	16 395	33	30 203	41
352	1 245	420	86	669	434	56	215	7 017	29	7 499	15	14 516	20
211	756	207	50	450	193	31	131	3 709	15	4 265	9	7 974	11
157	592	116	33	313	95	14	73	2 443	10	2 729	5	5 172	7
107	412	79	18	255	61	4	41	1 600	7	1 888	4	3 488	5
216	822	124	30	482	104	17	88	2 977	12	4 426	9	7 403	10
93	223	33	6	169	26	4	14	839	3	1 469	3	2 308	3
106	234	21	3	220	16	7	8	875	4	1 863	4	2 738	4
8 102	31 319	20 553	2 366	14 257	21 567	2 269	5 242	245 648	1 000	492 184	1 000	737 832	1 000
315.6	1084.6	602.8	76.5	562.4	600.7	71.8	177.0	7 663.0	•	12 863.3	•	20 526.3	•
38 949	34 631	29 330	32 349	39 449	27 850	31 630	33 761	31 195	•	26 135	•	27 820	•

personlige skatter og folkepensionsbidrag.

TABEL 293.

De personlige indkomst-
Personal income taxes in

Skattepligtig ansat indkomst ¹ <i>assessable income</i> Ikke-forsørgere <i>non-householders</i>	Indkomst- skat til sta- ten <i>inc. tax</i> <i>to Nat. Gov.</i>	Invalide- og folkepen- sionsbidrag <i>Nat. pens.</i> <i>contr.</i>	Indkomstsatter til stat (inkl. invalide- og folkepensionsbidrag) og							
			Køben- havn	Frede- riksberg	Gen- tofte	Ballerup -Måløv	Birke- rød	Bronð- byerne	Dragør	Farum
	kr.	kr.	kr.	kr.	kr.	kr.	kr.	kr.	kr.	kr.
6 000 kr.	180	60	630	570	534	732	618	555	663	660
8 000 »	540	120	1 310	1 210	1 150	1 480	1 290	1 185	1 365	1 360
10 000 »	900	180	1 990	1 850	1 766	2 228	1 962	1 815	2 067	2 060
12 000 »	1 260	240	2 670	2 490	2 382	2 976	2 634	2 445	2 769	2 760
14 000 »	1 620	300	3 350	3 130	2 998	3 724	3 306	3 075	3 471	3 460
16 000 »	1 980	360	4 030	3 770	3 614	4 472	3 978	3 705	4 173	4 160
18 000 »	2 340	420	4 710	4 410	4 230	5 220	4 650	4 335	4 875	4 860
20 000 »	2 700	480	5 390	5 050	4 846	5 968	5 322	4 965	5 577	5 560
22 000 »	3 060	540	6 070	5 690	5 462	6 716	5 994	5 595	6 279	6 260
24 000 »	3 660	600	6 990	6 570	6 318	7 704	6 906	6 465	7 221	7 200
26 000 »	4 260	660	7 910	7 450	7 174	8 692	7 818	7 335	8 163	8 140
28 000 »	4 860	720	8 830	8 330	8 030	9 680	8 730	8 205	9 105	9 080
30 000 »	5 460	780	9 750	9 210	8 886	10 668	9 642	9 075	10 047	10 020
35 000 »	6 960	930	12 050	11 410	11 026	13 138	11 922	11 250	12 402	12 370
40 000 »	8 960	1 080	14 850	14 110	13 666	16 108	14 702	13 925	15 257	15 220
45 000 »	10 960	1 230	17 650	16 810	16 306	19 078	17 482	16 600	18 112	18 070
50 000 »	12 960	1 380	20 450	19 510	18 946	22 048	20 262	19 275	20 967	20 920
55 000 »	14 960	1 530	23 250	22 210	21 586	25 018	23 042	21 950	23 822	23 770
60 000 »	16 960	1 680	26 050	24 910	24 226	27 988	25 822	24 625	26 677	26 620
65 000 »	18 960	1 830	28 850	27 610	26 866	30 958	28 602	27 300	29 532	29 470
70 000 »	20 960	1 980	31 650	30 310	29 506	33 928	31 382	29 975	32 387	32 320
75 000 »	22 960	2 130	34 450	33 010	32 146	36 898	34 162	32 650	35 242	35 170
80 000 »	25 210	2 280	37 500	35 960	35 036	40 118	37 192	35 575	38 347	38 270
90 000 »	29 710	2 580	43 600	41 860	40 816	46 558	43 252	41 425	44 557	44 470
100 000 »	34 210	2 880	49 700	47 760	46 596	52 998	49 312	47 275	50 767	50 670
150 000 »	56 710	4 380	80 200	77 260	75 496	85 198	79 612	76 525	81 817	81 670
	kr.	kr.	kr.	kr.	kr.	kr.	kr.	kr.	kr.	kr.
Forsørgere <i>householders</i>										
8 000 kr.	—	—	260	220	196	328	252	210	282	280
10 000 »	—	60	580	500	452	716	564	480	624	620
12 000 »	360	120	1 260	1 140	1 068	1 464	1 236	1 110	1 326	1 320
14 000 »	720	180	1 940	1 780	1 684	2 212	1 908	1 740	2 028	2 020
16 000 »	1 080	240	2 620	2 420	2 300	2 960	2 580	2 370	2 730	2 720
18 000 »	1 440	300	3 300	3 060	2 916	3 708	3 252	3 000	3 432	3 420
20 000 »	1 800	360	3 980	3 700	3 532	4 456	3 924	3 630	4 134	4 120
22 000 »	2 160	420	4 660	4 340	4 148	5 204	4 596	4 260	4 836	4 820
24 000 »	2 520	480	5 340	4 980	4 764	5 952	5 268	4 890	5 538	5 520
26 000 »	2 880	540	6 020	5 620	5 380	6 700	5 940	5 520	6 240	6 220
28 000 »	3 360	600	6 820	6 380	6 116	7 568	6 732	6 270	7 062	7 040
30 000 »	3 960	660	7 740	7 260	6 972	8 556	7 644	7 140	8 004	7 980
35 000 »	5 460	810	10 040	9 460	9 112	11 026	9 924	9 315	10 359	10 330
40 000 »	6 960	960	12 340	11 660	11 252	13 496	12 204	11 490	12 714	12 680
45 000 »	8 960	1 110	15 140	14 360	13 892	16 466	14 984	14 165	15 569	15 530
50 000 »	10 960	1 260	17 940	17 060	16 532	19 436	17 704	16 840	18 424	18 380
55 000 »	12 960	1 410	20 740	19 760	19 172	22 406	20 544	19 515	21 279	21 230
60 000 »	14 960	1 560	23 540	22 460	21 812	25 376	23 324	22 190	24 134	24 080
65 000 »	16 960	1 710	26 340	25 160	24 452	28 346	26 104	24 865	26 989	26 930
70 000 »	18 960	1 860	29 140	27 860	27 092	31 316	28 884	27 540	29 844	29 780
75 000 »	20 960	2 010	31 940	30 560	29 732	34 286	31 664	30 215	32 699	32 630
80 000 »	22 960	2 160	34 740	33 260	32 372	37 256	34 444	32 890	35 554	35 480
90 000 »	27 460	2 460	40 840	39 160	38 152	43 696	40 504	38 740	41 764	41 680
100 000 »	31 960	2 760	46 940	45 060	43 932	50 136	46 564	44 590	47 974	47 880
150 000 »	54 460	4 260	77 440	74 560	72 832	82 336	76 864	73 840	79 024	78 880
175 000 »	65 710	5 010	92 690	89 310	87 282	98 436	92 014	88 465	94 549	94 380
Kommunal beskatningsprocent ² <i>municipal tax rate</i> . . .			13,0	11,0	9,8	16,4	12,6	10,5	14,1	14,0
Kirkelig beskatningsprocent ² <i>ecclesiastical tax rate</i> . . .			0,468	0,275	0,4	0,7	0,4	0,6	0,4	0,7

¹ D. v. s. det i selvangivelsens slutrubrik som skattepligtig indkomst anførte beløb, jfr. dog anm. til tabel 218 side 175 f. ² Den procent af indkomsten

³ De kirkelige afgifter er ikke medregnet i de anførte skattebeløb.

skatter i skatteåret 1968—69.

the fiscal year 1968-69.

kommune ³ i alt total income taxes to National Government (incl. Nat. pens. contr.) and municipality of residence.													
Glad-saxe	Glo-strup	Herlev	Hersterne	Hvidovre	Høje-Taastrup	Hørsholm	Lyngby-Taarbæk	Rødovre	Store Magleby	Søllerød	Tårnby	Vallensbæk	Værløse
kr.	kr.	kr.	kr.	kr.	kr.	kr.	kr.	kr.	kr.	kr.	kr.	kr.	kr.
687	579	645	690	609	606	585	591	645	630	564	630	645	645
1 405	1 225	1 335	1 410	1 275	1 270	1 235	1 245	1 335	1 310	1 200	1 310	1 335	1 335
2 123	1 871	2 025	2 130	1 941	1 934	1 885	1 899	2 025	1 990	1 836	1 990	2 025	2 025
2 841	2 517	2 715	2 850	2 607	2 598	2 535	2 553	2 715	2 670	2 472	2 670	2 715	2 715
3 559	3 163	3 405	3 570	3 273	3 262	3 185	3 207	3 405	3 350	3 108	3 350	3 405	3 405
4 277	3 809	4 095	4 290	3 939	3 926	3 835	3 861	4 095	4 030	3 744	4 030	4 095	4 095
4 995	4 455	4 785	5 010	4 605	4 590	4 485	4 515	4 785	4 710	4 380	4 710	4 785	4 785
5 713	5 101	5 475	5 730	5 271	5 254	5 135	5 169	5 475	5 390	5 016	5 390	5 475	5 475
6 431	5 747	6 165	6 450	5 937	5 918	5 785	5 823	6 165	6 070	5 652	6 070	6 165	6 165
7 389	6 633	7 095	7 410	6 843	6 822	6 675	6 717	7 095	6 990	6 528	6 990	7 095	7 095
8 347	7 519	8 025	8 370	7 749	7 726	7 565	7 611	8 025	7 910	7 404	7 910	8 025	8 025
9 305	8 405	8 955	9 330	8 655	8 630	8 455	8 505	8 955	8 830	8 280	8 830	8 955	8 955
10 263	9 291	9 885	10 290	9 561	9 534	9 345	9 399	9 885	9 750	9 156	9 750	9 885	9 885
12 658	11 506	12 210	12 690	11 826	11 794	11 570	11 634	12 210	12 050	11 346	12 050	12 210	12 210
15 553	14 221	15 235	15 590	14 591	14 554	14 295	14 369	15 235	14 850	14 036	14 850	15 035	15 035
18 448	16 936	17 860	18 490	17 356	17 314	17 020	17 104	17 860	17 650	16 726	17 650	17 860	17 860
21 343	19 651	20 685	21 390	20 121	20 074	19 745	19 839	20 685	20 450	19 416	20 450	20 685	20 685
24 238	22 366	23 510	24 290	22 886	22 834	22 470	22 574	23 510	23 250	22 106	23 250	23 510	23 510
27 133	25 081	26 335	27 190	25 651	25 594	25 195	25 309	26 335	26 050	24 796	26 050	26 335	26 335
30 028	27 796	29 160	30 090	28 416	28 354	27 920	28 044	29 160	28 850	27 486	28 850	29 160	29 160
32 923	30 511	31 985	32 990	31 181	31 114	30 645	30 779	31 985	31 650	30 176	31 650	31 985	31 985
35 818	33 226	34 810	35 890	33 946	33 874	33 370	33 514	34 810	34 450	32 866	34 450	34 810	34 810
38 963	36 191	37 885	39 040	36 961	36 884	36 345	36 499	37 885	37 500	35 806	37 500	37 885	37 885
45 523	42 121	44 035	45 340	42 991	42 904	42 295	42 469	44 035	43 600	41 686	43 600	44 035	44 035
51 543	48 051	50 185	51 640	49 021	48 924	48 245	48 439	50 185	49 700	47 566	49 700	50 185	50 185
82 993	77 701	80 935	83 140	79 171	79 024	77 995	78 289	80 935	80 200	76 966	80 200	80 935	80 935
298	226	270	300	246	244	230	234	270	260	216	260	270	270
656	512	600	660	552	548	520	528	600	580	492	580	600	600
1 374	1 158	1 290	1 380	1 218	1 212	1 170	1 182	1 290	1 260	1 128	1 260	1 290	1 290
2 092	1 804	1 980	2 100	1 884	1 876	1 820	1 836	1 980	1 940	1 764	1 940	1 980	1 980
2 810	2 450	2 670	2 820	2 550	2 540	2 470	2 490	2 670	2 620	2 400	2 620	2 670	2 670
3 528	3 096	3 360	3 540	3 216	3 204	3 120	3 144	3 360	3 300	3 036	3 300	3 360	3 360
4 246	3 742	4 050	4 260	3 882	3 868	3 770	3 798	4 050	3 980	3 672	3 980	4 050	4 050
4 964	4 388	4 740	4 980	4 548	4 532	4 420	4 452	4 740	4 660	4 308	4 660	4 740	4 740
5 682	5 034	5 430	5 700	5 214	5 196	5 070	5 106	5 430	5 340	4 944	5 340	5 430	5 430
6 400	5 680	6 120	6 420	5 880	5 860	5 720	5 760	6 120	6 020	5 580	6 020	6 120	6 120
7 238	6 446	6 930	7 260	6 666	6 644	6 490	6 534	6 930	6 820	6 336	6 820	6 930	6 930
8 196	7 332	7 860	8 220	7 572	7 548	7 380	7 428	7 860	7 740	7 212	7 740	7 860	7 860
10 591	9 547	10 185	10 620	9 837	9 808	9 605	9 663	10 185	10 040	9 402	10 040	10 185	10 185
12 986	11 762	12 510	13 020	12 102	12 068	11 830	11 898	12 510	12 340	11 592	12 340	12 510	12 510
15 881	14 477	15 335	15 920	14 867	14 828	14 555	14 633	15 335	15 140	14 282	15 140	15 335	15 335
18 776	17 192	18 160	18 820	17 632	17 588	17 280	17 368	18 160	17 940	16 972	17 940	18 160	18 160
21 671	19 907	20 985	21 720	20 397	20 348	20 005	20 103	20 985	20 740	19 662	20 740	20 985	20 985
24 566	22 622	23 810	24 620	23 162	23 108	22 730	22 838	23 810	23 540	22 352	23 540	23 810	23 810
27 461	25 337	26 635	27 520	25 927	25 868	25 455	25 573	26 635	26 340	25 042	26 340	26 635	26 635
30 356	28 052	29 460	30 420	28 692	28 628	28 180	28 308	29 460	29 140	27 732	29 140	29 460	29 460
33 251	30 767	32 285	33 320	31 457	31 388	30 905	31 043	32 285	31 940	30 422	31 940	32 285	32 285
36 146	33 482	35 110	36 220	34 222	34 148	33 630	33 778	35 110	34 740	33 112	34 740	35 110	35 110
42 436	39 412	41 260	42 520	40 252	40 168	39 580	39 748	41 260	40 840	38 992	40 840	41 260	41 260
48 726	45 342	47 410	48 820	46 282	46 188	45 530	45 718	47 410	46 940	44 872	46 940	47 410	47 410
80 176	74 992	78 160	80 320	76 432	76 288	75 280	75 568	78 160	77 440	74 272	77 440	78 160	78 160
95 901	89 817	93 535	96 070	91 507	91 338	90 155	90 493	93 535	92 690	88 972	92 690	93 535	93 535
14,9 0,9	11,3 0,7	13,5 0,8	15,0 0,47	12,3 0,64	12,2 0,7	11,5 0,4	11,7 0,4	13,5 0,7	13,0 0,33	10,8 0,4	13,0 0,45	13,5 0,4	13,5 0,6

over 6 000 kr. for familieforsørgere og over 3 000 kr. for andre skatteydere, hvormed kommuneskatten henholdsvis de kirkelige afgifter beregnes.

TABEL 294.

Relativ fordeling af ansat indkomst for 4 erhvervsgrupper.

Percentage of assessable income by 4 occupational groups.

1965-66 Kommune municipality	Selvstændige erhvervsdrivende <i>independent employers</i>						Selvstændige i liberale erhverv <i>independent in professional services</i>					
	Procentvis fordelt efter ansat indkomst <i>percentage of assessable income</i>						Procentvis fordelt efter ansat indkomst <i>percentage of assessable income</i>					
	under 5 000 kr.	5- 10 000 kr.	10- 15 000 kr.	15- 20 000 kr.	20- 30 000 kr.	30 000 kr. og derover and more	under 5 000 kr.	5- 10 000 kr.	10- 15 000 kr.	15- 20 000 kr.	20- 30 000 kr.	30 000 kr. og derover and more
pct.	pct.	pct.	pct.	pct.	pct.	pct.	pct.	pct.	pct.	pct.	pct.	
Ballerup-Måløv	4	5	15	19	33	24	2	4	7	8	29	50
Birkerød	4	9	16	15	31	25	2	4	5	8	25	56
Brøndbyerne	3	5	11	21	32	28	—	5	6	6	29	54
Dragør	3	7	12	12	32	34	—	—	7	8	11	74
Farum	3	10	16	17	32	22	8	9	6	2	32	43
Gladsaxe	4	5	15	19	31	26	2	5	7	7	25	54
Glostrup	4	5	15	18	31	27	3	3	8	7	22	57
Herlev	3	6	16	18	32	25	1	2	9	13	25	50
Herstederne	3	8	14	22	37	16	6	—	—	11	72	11
Hvidovre	4	10	13	19	38	16	2	3	6	11	38	40
Høje-Taastrup	2	7	14	20	32	25	—	3	7	17	27	46
Hørsholm	4	10	11	15	28	32	2	2	2	7	21	66
Lyngby-Taarbæk	5	7	13	16	29	30	2	3	5	6	21	63
Rødovre	3	8	13	21	35	20	1	3	7	11	38	40
Store Magleby	6	14	18	18	24	20	3	11	—	19	21	46
Søllerød	6	8	11	13	26	36	2	4	4	5	20	65
Tårnby	2	9	19	22	28	20	3	3	8	10	33	43
Vallensbæk	5	3	15	19	28	30	—	7	7	7	33	46
Værløse	3	12	12	15	34	24	5	5	2	7	35	46
I alt total...	4	8	14	18	31	25	2	4	5	7	25	57
	Funktionærer ¹ <i>employees</i>						Arbejdere <i>wage-earners</i>					
	Procentvis fordelt efter ansat indkomst <i>percentage of assessable income</i>						Procentvis fordelt efter ansat indkomst <i>percentage of assessable income</i>					
	under 5 000 kr.	5- 10 000 kr.	10- 15 000 kr.	15- 20 000 kr.	20- 30 000 kr.	30 000 kr. og derover and more	under 5 000 kr.	5- 10 000 kr.	10- 15 000 kr.	15- 20 000 kr.	20- 30 000 kr.	30 000 kr. og derover and more
	pct.	pct.	pct.	pct.	pct.	pct.	pct.	pct.	pct.	pct.	pct.	pct.
Ballerup-Måløv	1	6	20	22	39	12	1	4	10	27	45	13
Birkerød	2	6	12	17	36	27	4	3	9	18	38	28
Brøndbyerne	2	5	15	23	39	16	3	2	8	22	47	18
Dragør	4	7	18	21	33	17	5	1	7	20	48	19
Farum	3	5	13	17	39	23	2	3	10	19	42	24
Gladsaxe	2	6	19	20	35	18	2	3	11	21	42	21
Glostrup	2	8	22	21	33	14	1	2	14	32	37	14
Herlev	2	5	16	23	39	15	3	3	9	21	44	20
Herstederne	1	5	18	24	37	15	1	4	9	29	47	10
Hvidovre	2	7	20	22	35	14	4	4	13	27	39	13
Høje-Taastrup	2	9	21	25	31	12	2	4	13	23	41	17
Hørsholm	3	6	12	14	30	35	4	5	11	22	30	28
Lyngby-Taarbæk	3	6	15	18	29	29	5	5	11	18	35	26
Rødovre	2	7	21	24	34	12	4	4	11	25	43	13
Store Magleby	1	7	15	19	39	19	2	1	6	18	47	26
Søllerød	3	5	13	14	28	37	3	5	12	19	34	27
Tårnby	2	6	23	24	32	13	2	4	11	23	43	17
Vallensbæk	1	13	15	24	32	15	3	3	12	22	43	17
Værløse	2	5	16	23	38	16	2	3	9	22	41	23
I alt total...	2	6	18	20	34	20	3	4	11	22	41	19

¹ Administrations-, kontor- og handelspersonale i privat og offentlig virksomhed samt funktionærer, tjenestemænd og medhjælpere i øvrigt.

ANM. Erhvervsgrupperingen er foretaget i overensstemmelse med den af Danmarks Statistik i 1963 udgivne „Systematisk og alfabetisk stillingsfortegnelse med fagkode“, der på vigtige punkter afviger fra den hidtil anvendte, jfr. stat. mdskr. 1964 nr. 7-8, s. 165 f.

TABEL 295. Erhvervsfordelingen for de under skatteligningen for 1965-66 inddragne personer.
Persons assessed for income tax 1965-66 distributed according to occupation.

Kommune municipality	Selvstændige erhvervsdrivende independent employers	Selvstændige i liberale erhverv independent in professional services	Direktører directors	Adm.-kontor- og handelspersonale adm., office- and trade personnel	Funktionærer og tjenestemænd i øvrigt employees and civil servants	Arbejdere wage-earners	Lærlinge og elever apprentices	Pensionister, rentierers pensioners, rentiers	Andre erhverv other occupations	Til sammen total	Heraf of whom	
											Forældre house-holders	Ikkeforældre non-house-holders
Ballerup-Måløv	782	141	36	2 193	2 570	4 962	1 411	996	793	13 884	9 865	4 019
Birkerød	547	166	80	1 155	1 738	1 528	655	548	1 352	7 769	5 093	2 676
Brøndbyerne	590	120	51	2 049	1 998	3 463	1 141	580	530	10 522	7 466	3 056
Dragør	152	27	21	280	384	490	242	248	109	1 953	1 374	579
Farum	311	53	25	383	632	646	343	259	210	2 862	2 003	859
Gladsaxe	2 247	377	191	4 928	5 387	9 122	4 611	3 197	1 753	31 813	20 749	11 064
Glostrup	785	121	42	1 766	2 248	3 949	1 843	945	649	12 348	7 621	4 727
Herlev	579	92	23	1 517	1 752	3 252	1 302	616	460	9 653	6 580	3 073
Herstедerne	157	18	5	345	386	704	295	174	233	2 317	1 594	723
Hvidovre	2 039	330	31	2 699	2 586	6 540	728	141	4 561	19 655	13 165	6 490
Høje-Taastrup	554	101	33	1 089	1 029	2 669	814	882	475	7 646	4 975	2 671
Hørsholm	701	418	175	974	897	1 207	410	226	1 804	6 812	4 380	2 432
Lyngby-Taarbæk	3 200	1 730	508	6 025	4 392	5 961	2 774	943	5 882	31 415	20 253	11 162
Rødovre	2 104	448	38	3 441	3 066	6 086	1 390	54	3 369	19 996	13 494	6 502
Store Magleby	213	28	9	319	517	435	232	124	141	2 018	1 361	657
Søllerød	1 498	1 017	389	2 161	1 852	1 898	1 308	308	2 792	13 223	8 406	4 817
Tårnby	1 302	140	58	2 854	3 509	7 584	2 688	1 602	1 361	21 098	13 801	7 297
Vallensbæk	148	15	6	153	148	391	136	56	119	1 172	750	422
Værløse	378	83	26	617	1 054	1 184	480	311	241	4 374	3 126	1 248
Til sammen total	18 287	5 425	1 747	34 948	36 145	62 071	22 863	12 210	26 834	220 530	146 056	74 474

¹ Husgerningspersonale m. m. samt uangivne erhverv.

TABEL 296. Ejendomsbeskatningen¹ i skatteåret 1967-68. Taxation of real estate in the fiscal year 1967-68.

Kommune municipality	Skattepligtig grundværdi til kommunen assessed land value to municipality	Ejendomsskyldværdi for skattepligtige ejendomme premises taxed:		Grundskyld udskrevet til assessed land tax to		Ejendomsskyld udskr. til assessed building tax to			Bidrag til amtsfonden fra sognekommuner grants to county government from rural municipalities	Grundskyldpromille til kommunen land tax rate to municipality
		til kommunen municipality	til amtsfonden county government	kommunen municipality	amtsfonden county government	staten National Government	kommunen municipality	amtsfonden county government		
		mill. kr.	mill. kr.	1000 kr.	1000 kr.	1000 kr.	1000 kr.	1000 kr.		
Ballerup-Måløv	551,0	26,8	73,7	16 530	6 223	42	448	751	3 190	30,00
Birkerød	302,3	18,2	62,3	4 837	3 505	53	306	485	2 918	16,00
Brøndbyerne	462,0	66,4	135,5	21 716	5 211	121	641	1 382	2 456	47,00
Dragør	30,8	5,2	15,6	308	352	6	67	159	369	10,00
Farum	172,2	9,4	21,1	2 411	1 968	11	107	164	1 169	14,00
Gladsaxe	722,2	98,2	220,5	4 333	8 273	245	623	2 249	6 205	6,00
Glostrup	448,8	57,8	85,9	6 283	4 977	127	574	877	2 511	14,00
Herlev	297,2	50,9	102,2	4 458	3 337	64	419	1 042	1 990	15,00
Herstедerne	310,9	12,1	9,8	12 438	3 383	15	99	100	905	40,00
Hvidovre	353,0	27,8	112,8	5 294	4 015	53	183	1 150	3 526	15,00
Høje-Taastrup	383,9	27,7	38,1	4 223	4 234	61	463	389	1 674	11,00
Hørsholm	328,3	25,0	51,8	3 283	3 977	79	292	404	2 021	10,00
Lyngby-Taarbæk	768,8	140,1	247,4	6 919	8 696	369	720	2 524	6 867	9,00
Rødovre	455,2	47,6	143,2	6 828	5 169	107	367	1 460	3 722	15,00
Store Magleby	80,1	6,8	10,1	560	853	6	52	103	505	7,00
Søllerød	566,9	49,6	89,4	4 535	6 324	163	179	912	3 666	8,00
Tårnby	414,0	46,2	127,1	6 624	4 599	103	347	1 296	3 738	16,00
Vallensbæk	111,7	3,7	4,4	1 676	1 233	4	75	45	374	15,00
Værløse	176,5	11,3	22,6	2 993	1 916	12	167	231	1 047	17,00
I alt total 1967-68	6935,8	730,8	1573,5	116249	78 245	1 641	6 129	15 723	49 753	•
» » 1966-67	6732,5	723,7	1577,2	61158	68 974	1 661	6 093	15 760	40 523	•

¹ Se anm. I til tabel 199, side 159.

ANM. De amtskommunale skatter blev i 19^{67/68} i Københavns amtsrådskreds udskrevet med en grundskyldpromille på 11,40 og en ejendomsskyldpromille på 10,20; i Frederiksborg amtsrådskreds var de tilsvarende tal henholdsvis 12,00 og 7,79.

TABEL 297.

Kommunernes løbende ind-

Current revenue and expenditure

	Ballerup-Måløv	Birkerød	Brøndbyerne	Dragør	Farum	Glad-saxe	Glostrup	Herlev
	1000 kr.	1000 kr.	1000 kr.	1000 kr.	1000 kr.	1000 kr.	1000 kr.	1000 kr.
Løbende indtægter <i>current revenue</i>								
Renter <i>interest</i>	13 666	6 415	7 075	1 473	3 240	19 071	6 592	4 769
heraf								
af kommunale ejendomme og anlæg <i>real estate</i>	5 739	3 273	4 617	999	1 156	13 830	2 301	3 077
af kapitaler og kassebeholdning <i>securities and cash in hand</i> . .	7 927	3 142	2 458	474	2 084	5 241	4 291	1 692
Faste ejendomme <i>real estate</i>	÷ 426	÷ 303	÷ 721	÷ 143	÷ 119	10	÷ 405	÷ 602
Driftsvirksomheder <i>public utilities</i>	÷ 10	÷ 5	÷ 270	÷ 100	—	÷ 181	÷ 49	—
Afgifter ¹ og andre indtægter <i>duties and other revenue</i> . .	201	117	128	315	56	482	161	130
Skatter ¹ <i>taxes</i>	62 033	29 788	50 599	6 351	13957	102832	38 420	34 751
Tilsvaret til Københavns kommune <i>commutation payments</i>	÷ 315	÷ 466	÷ 212	÷ 184	÷ 112	÷ 1 192	÷ 201	÷ 210
Bidrag til amtskommunen <i>grants to county funds</i>	÷ 3190	÷ 2918	÷ 2456	÷ 369	÷ 1169	÷ 6 205	÷ 2511	÷ 1990
I alt løbende indtægter <i>total current revenue</i> 1967-68	71 959	32 628	54 143	7 343	15853	114817	42 007	36 848
» » » » » » 1966-67	53 905	24 971	40 353	5 884	11485	94 469	34 113	29 202
Løbende udgifter <i>current expenditure</i>								
Alm. administrationsudgifter ² <i>ordinary administration</i> .	7 359	2 833	5 970	967	1 781	18 009	4 267	3 931
Offentlig forsorg <i>public assistance</i>	830	332	659	47	169	1 322	527	327
Folke- og invalidepension m. m. <i>social insurance</i> . . .	7 649	4 009	5 779	1 048	1 786	13 468	5 439	4 432
Arbejdsansv. og arbejdsløsh. <i>placement and unemployment</i>	559	283	424	÷ 4	140	1 005	412	332
Andre sociale udgifter ³ <i>other social expenditure</i>	4 381	1 433	3 114	259	443	7 801	2 137	1 773
Sundhedsudgifter <i>health service</i>	361	185	256	41	85	624	229	170
Skoler <i>schools</i>	19 632	7 250	12 329	1 934	3 064	32 221	8 166	10 586
Biblioteker, museer m. m. <i>libraries, museums, etc.</i>	1 956	683	1 439	248	253	3 755	701	868
Offentlig belysning <i>street lighting</i>	760	410	632	44	168	1 498	900	504
Gader, veje m. m. <i>road service</i>	2 489	3 158	2 289	216	668	5 721 ⁴	2 427	1 574
Kloaker, renovation m. m. <i>sewer service, etc.</i>	872	773	374	177	156	1 198 ⁴	1 097	326
Parker, idrætsanlæg m. m. <i>parks, sports grounds, etc.</i> .	1 131	623	828	200	315	3 555	1 400	1 819
Brandvæsen og civilforsvar <i>fire service and civil defence</i> . .	279	285	230	58	118	1 131	299	165
Bidrag t. forskell. institutioner og formål <i>contributions</i> .	206	72	185	16	34	538	48	243
Andre udgifter ⁵ <i>other current expenditure</i>	2 527	1 411	2 451	454	853	7 340	1 529	1 029
Renter <i>interest</i>	11 497	3 945	6 828	1 040	3 085	16 491	3 996	3 600
Driftsoverskud, afdrag og henlæggelser <i>surplus, depreciations, and appropriations</i>	9 471	4 943	10 356	598	2 735	÷ 860	8 433	5 169
I alt løbende udgifter <i>total current expenditure</i> 1967-68	71 959	32 628	54 143	7 343	15853	114817	42 007	36 848
» » » » » » 1966-67	53 905	24 971	40 353	5 884	11485	94 469	34 113	29 202

¹ Angående skatter og afgifter henvises i øvrigt til tabel 298, side 270 f. ² Administrationsudgifterne opgøres ikke i alle tilfælde ens i de forskellige husmoderafløsning, mælkehjælp, hjemmesygepleje, revalidering, enkepension samt børne- og ungdomsforsorg. ⁴ Fordelingen af udgifter på gader og ANM. Ved opstillingen af driftsregnskaberne er der fra 19⁶⁸/₆₇ anvendt den købstadkommunale kontoplan, der nu følges virksomheder følges den praksis at udligne evt. over- eller underskud over en særlig fond, således at driftsresultaterne formelt de øvrige kommuner hører under Københavns amtsrådskreds.

Tægter og udgifter i 1967-68.

of the municipalities 1967-68.

Herster- derne	Hvid- ovre	Høje- Taastrup	Hør- holm	Lyngby- Taarbæk	Rødovre	Store Magleby	Søllerød	Tårnby	Vallens- bæk	Værløse	Omegnskom. i alt suburbs, total
1000 kr.	1000 kr.	1000 kr.	1000 kr.	1000 kr.	1000 kr.	1000 kr.	1000 kr.	1000 kr.	1000 kr.	1000 kr.	1000 kr.
4 448	5 707	4 019	3 027	14 609	6 170	1 066	5 480	6 650	3 262	3 656	120 395
3 215	2 876	2 010	1 738	8 883	3 731	447	2 755	3 717	1 660	1 628	67 652
1 233	2 831	2 009	1 289	5 726	2 439	619	2 725	2 933	1 602	2 028	52 743
÷ 967	÷ 426	÷ 213	÷ 113	÷ 3 118	÷ 74	÷ 121	÷ 291	÷ 1 089	÷ 153	÷ 335	÷ 9 609
126	669	—	÷ 6	÷ 182	÷ 41	56	÷ 43	÷ 20	—	—	÷ 56
87	282	101	100	599	314	13	230	105	0	81	3 502
31 525	54 296	25 829	26 504	92 742	62 902	6 308	49 285	55 873	7 377	18 397	769 769
÷ 19	÷ 610	÷ 90	÷ 1 642	÷ 4 804	÷ 455	÷ 77	÷ 2 626	÷ 902	÷ 50	÷ 75	÷ 14 242
÷ 905	÷ 3 526	÷ 1 674	÷ 2 921	÷ 6 867	÷ 3 722	÷ 504	÷ 3 666	÷ 3 738	÷ 374	÷ 1047	÷ 49 752
34 295	56 392	27 972	24 949	92 979	65 094	6 741	48 369	56 879	10 062	20 677	820 007
22 153	45 611	21 791	19 559	82 774	54 179	5 455	40 424	47 587	7 105	17 131	658 151
3 732	8 034	3 094	2 384	13 916	8 162	1 007	4 903	5 653	1 373	2 686	100 061
284	698	352	268	1 010	700	63	493	656	86	162	8 985
3 008	7 017	4 051	3 540	14 502	8 297	933	7 295	8 057	961	2 165	103 436
255	550	312	60	179	231	22	227	554	72	173	5 786
1 484	4 629	1 215	802	5 504	3 799	213	1 991	2 889	217	1 013	45 097
144	739	167	158	454	413	43	194	332	63	117	4 775
4 989	13 950	5 264	4 647	21 755	16 545	1 717	12 622	16 088	1 714	4 585	199 058
457	1 707	376	621	2 848	1 627	98	1 457	1 337	65	514	21 010
298	548	677	1 068	1 140	1 085	110	572	919	35	332	11 700
3 268	1 460	3 207 ⁴	1 797 ⁴	4 680	3 657	458	2 791	1 402	467	1 623	43 352
377	565	211 ⁴	784 ⁴	1 873	1 532	141	1 820	1 770	70	128	14 244
576	1 026	723	465	3 536	1 256	—	1 097	1 358	80	243	20 231
109	377	205	189	571	227	51	252	832	70	112	5 560
76	228	64	53	340	221	70	177	163	8	103	2 845
2 061	1 965	2 106	1 123	4 027	2 265	452	3 790	3 419	389	1 008	40 199
5 133	3 812	4 167	2 101	8 836	6 170	732	2 897	5 180	2 978	2 814	95 302
8 044	9 087	1 781	4 889	7 808	8 907	631	5 791	6 270	1 414	2 899	98 366
34 295	56 392	27 972	24 949	92 979	65 094	6 741	48 369	56 879	10 062	20 677	820 007
22 153	45 611	21 791	19 559	82 774	54 179	5 455	40 424	47 587	7 105	17 131	658 151

kommuner, f. eks. overfører kommunerne ved årets slutning i forskelligt omfang udgifter fra administrationskontoen til andre konti. ⁸ Herunder veje m. m. og kloakvæsen må tages med forbehold. ⁹ Herunder huslejetilskud.

i alle kommunerne. Ved en vurdering af tallene må der tages hensyn til, at der for en række af kommunernes drifts-
er o kr. Der må ligeledes tages hensyn til, at Birkerød, Farum og Hørsholm hører under Frederiksborg amtsrådskreds, mens

TABEL 298.

Kommunernes skatter og afgifter i 1967-68.

Skatter og afgifter <i>taxes and duties</i>	Balle- rup- Måløv	Birke- rød	Brønd- byerne	Dragør	Farum	Glad- saxe	Glo- strup	Herlev
	1000 kr.	1000 kr.	1000 kr.	1000 kr.	1000 kr.	1000 kr.	1000 kr.	1000 kr.
Indkomstskatter <i>taxes on income</i>	42 415	23 761	25 720	5 981	11 194	94 090	29 014	27 527
heraf opholdskommuneskat ¹ <i>in the municipality of residence</i> ...	41 290	23 300	24 134	5 922	10 843	91 675	28 086	26 453
» uegentlig erhvervsskat <i>in the municipality of occupation</i> ..	—	30	—	—	4	24	3	—
» aktieselskabsskat <i>taxes on incorporations</i>	691	225	1 414	32	50	1 572	763	1 010
» særl. indk. skat, efterbetalinger m. m. <i>add. payments, etc.</i>	434	206	172	27	297	819	162	64
Ejendomsskatter <i>taxes on real estate</i>	19 618	6 027	24 879	370	2 763	8 742	9 406	7 224
heraf grundskyld <i>land taxes</i>	16 408	4 850	22 121	308	2 407	4 322	6 469	4 414
» ejendomsskyld <i>taxes on buildings</i>	444	318	640	62	108	616	575	412
» dækningsafgift <i>taxes on public and business real estate</i> ...	2 766	859	2 118	—	248	3 804	2 362	2 398
Skatter i alt <i>taxes, total</i> ...	62 033	29 788	50 599	6 351	13 957	102 832	38 420	34 751
Koncessioner og andre afgifter <i>concessions, and other duties</i>	201	117	128	315	56	482	161	130
Tilsammen skatter og afgifter <i>taxes and duties, total</i>	62 234	29 905	50 727	6 666	14 013	103 314	38 581	34 881
Tilsvarende til Københavns kommune <i>commutation payments</i>	÷ 315	÷ 466	÷ 212	÷ 184	÷ 112	÷ 1 192	÷ 201	÷ 210
Bidrag til amtskommunen <i>grants to county funds</i>	÷ 3190	÷ 2918	÷ 2456	÷ 369	÷ 1 169	÷ 6 205	÷ 2511	÷ 1990

¹ Inkl. andel i sømandsskat.

ANM. Tallene angiver de i regnskabsåret bogførte beløb (inkl. uafskrevne restancer for regnskabsåret).

TABEL 299.

Kommunernes status pr. 31. marts 1968.

Aktiver <i>assets</i>	Balle- rup- Måløv	Birke- rød	Brønd- byerne	Dragør	Farum	Glad- saxe	Glo- strup	Herlev
	1000 kr.	1000 kr.	1000 kr.	1000 kr.	1000 kr.	1000 kr.	1000 kr.	1000 kr.
Jorder ¹ m. m. <i>lands, etc.</i>	8 805 ²	7 854	16 144	701	20 040	20 382	3 126	10 456
Beboelsejendomme m. m. <i>dwelling houses, etc.</i>	3 006	2 156	1 106	833	624	33 458	2 401	3 596
Administrationsbygninger <i>administration buildings</i>	2 452	605	5 928	341	—	6 946	3 884	259
Socialforvaltningens ejendomme <i>social buildings</i>	10 037	3 797	7 308	4 570	459	18 359	1 388	1 528
Skoler <i>schools</i>	89 730	24 611	49 050	5 198	18 742	119 659	21 946	39 485
Parker, idrætsanlæg m. m. <i>parks, sports grounds, etc.</i> ..	8 635	8 135	6 563	31	859	17 190	12 212	12 181
Andre ejendomme <i>other real estates</i>	8 820	4 000	2 100	1 182	708	21 204	13 119	1 680
Driftsvirksomheder <i>public utilities</i>	8 742	927	3 580	3 362	236	12 702	3 991	2 994
Kasse- og bankbeholdning m. m. <i>cash in hand, bank-accounts</i>	170	598	2 388	328	+1 432	627	1 459	634
Indtægtsrestancer <i>income in arrears</i>	54 090	29 710	85 879	7 888	16 513	119 328	32 762	61 080
Forskellige tilgodehavender <i>outstanding debts</i>	49 000	8 572	31 778	2 804	4 259	37 433	29 897	25 523
Værdipapirer <i>securities</i>	20 975	5 365	4 649	547	1 640	692	6 933	9 403
Aktiver tilh. egne fonds <i>assets of municipal funds</i>	1 725	144	—	—	1 816	20	744	—
Aktiver til afskrivning <i>assets for depreciation</i>	25 179	35 698	15 411	246	15 254	28 682	26 701	1 201
Pensionsfonds <i>pensions funds</i>	2 231	1 342	927	—	69	8 440	4 343	4 221
Legater <i>legacies</i>	199	70	51	66	360	127	387	122
Deposita-debitorer <i>deposit debtors</i>	5 402	45	3 046	10	1 481	6 406	4 382	1 072
Aktiver i alt <i>total assets</i>	299 198	133 629	235 908	28 107	81 628	451 655	169 675	175 435
» » » »	231 182	117 090	157 157	25 816	74 109	383 760	133 793	141 691
Passiver <i>liabilities</i>								
Kommunens lån <i>loans</i>	181 826	66 254	113 727	13 688	50 684	269 379	64 805	69 173
Anden gæld <i>other debts</i>	12 915 ²	922	1 326	4 937	5 651	80 602	1 699	940
Udgiftsrestancer <i>expenditure in arrears</i>	43 252	31 948	65 566	1 208	3 480	27 461	29 850	55 994
Pensionsfonds <i>pensions funds</i>	4 030	1 957	6 055	289	69	13 163	5 338	4 221
Legater <i>legacies</i>	199	70	51	71	361	133	387	122
Deposita-kreditorer <i>deposit creditors</i>	5 416	424	3 296	1 222	1 536	7 300	4 547	1 362
Kommunens formue <i>municipal capital</i>	51 560	32 054	45 887	6 692	19 847	53 617	63 049	43 623
Passiver i alt <i>total liabilities</i> ..	299 198	133 629	235 908	28 107	81 628	451 655	169 675	175 435
» » » » ..	231 182	117 090	157 157	25 816	74 109	383 760	133 793	141 691

¹ Da køb og salg af jorder normalt opføres med de handlede værdier, kan statusværdien for jorder være negativ. ² Salgssummer vedrørende udstyk

Taxes and duties of the municipalities 1967-68.

Herstederne	Hvidovre	Høje-Taastrup	Hørsholm	Lyngby-Taarbæk	Rødovre	Store Magleby	Søllerød	Tårnby	Vallensbæk	Værløse	Omegnskom. i alt suburbs, total
1000 kr.	1000 kr.	1000 kr.	1000 kr.	1000 kr.	1000 kr.	1000 kr.	1000 kr.	1000 kr.	1000 kr.	1000 kr.	1000 kr.
15 999	47 661	19 747	22 586	80 979	52 622	5 602	44 049	47 542	5 435	14 539	616 463
14 488	46 683	19 229	21 450	77 458	51 010	5 552	41 487	46 478	5 222	14 393	595 153
—	6	—	18	205	34	—	91	3	0	—	418
1 447	339	300	297	1 325	1003	15	938	676	183	64	12 344
64	633	218	821	1 991	575	35	1 533	385	30	82	8 548
15 526	6 635	6 082	3 918	11 763	10 280	706	5 236	8 331	1 942	3 858	153 306
12 120	5 240	4 728	3 293	6 908	6 802	610	4 534	6 665	1 751	2 870	116 820
104	182	441	293	720	367	54	180	76	76	150	6 089
3 302	1 213	913	332	4 135	3 111	42	522	1 319	115	898	30 397
31 525	54 296	25 829	26 504	92 742	62 902	6 308	49 285	55 873	7 377	18 397	769 769
87	282	101	100	599	314	13	230	105	0	81	3 502
31 612	54 578	25 930	26 604	93 341	63 216	6 321	49 515	55 978	7 377	18 478	773 271
÷ 19	÷ 610	÷ 90	÷ 1 642	÷ 4 804	÷ 455	÷ 77	÷ 2 626	÷ 902	÷ 50	÷ 75	÷ 14 242
÷ 905	÷ 3526	÷ 1 674	÷ 2 921	÷ 6 867	÷ 3 722	÷ 504	÷ 3 666	÷ 3 738	÷ 374	÷ 1 047	÷ 49 752

Assets and liabilities of the municipalities, 31st March, 1968.

Herstederne	Hvidovre	Høje-Taastrup	Hørsholm	Lyngby-Taarbæk	Rødovre	Store Magleby	Søllerød	Tårnby	Vallensbæk	Værløse	Omegnskom. i alt suburbs, total
1000 kr.	1000 kr.	1000 kr.	1000 kr.	1000 kr.	1000 kr.	1000 kr.	1000 kr.	1000 kr.	1000 kr.	1000 kr.	1000 kr.
1 909	1 846	14 770	26 638	4 268	220	1 212	6 297	9 167	10 983	5 142	169 960
181	3 988	3 235	1 134	49 901	3 620	370	2 511	3 610	279	6 332	122 341
1 019	6 495	1 478	731	4 233	5 522	1 214	5 549	5 984	1 475	1 610	55 725
844	4 639	1 525	2 606	18 455	16 979	613	9 406	5 538	—	1 475	109 526
22 552	39 739	18 655	15 179	39 679	53 980	6 288	22 622	55 232	12 421	20 196	674 964
448	3 181	1 320	3 650	24 274	1 874	—	5 847	2 249	258	2 280	111 187
19 129	4 240	2 374	1 827	24 410	4 501	25	3 065	351	943	778	114 456
9 805	1 292	5 325	5 671	5 730	1 561	190	3 187	7 474	1 296	879	78 944
235	1 087	2 335	5 621	8 072	3 761	382	339	÷ 3 253	1 592	181	25 124
26 790	200 433	22 663	36 737	97 992	50 169	8 245	76 841	45 229	5 840	27 891	1006 080
11 457	14 013	16 552	5 075	29 163	20 748	11 241	23 691	29 242	22 639	26 385	399 472
5 967	28 684	14 656	1 078	6 775	6 824	1 249	16 846	2 288	1 628	732	136 931
—	5	—	—	10 188	—	60	2 096	54	16	59	16 927
12 989	11 882	8 040	4 902	50 330	16 088	412	7 907	3 603	4 178	7 488	276 191
511	9 852	1 868	2 255	15 934	8 527	186	8 186	10 558	329	934	80 713
98	301	34	157	876	98	1	980	253	7	78	4 265
1 982	1 539	6	2 972	16 169	2 790	441	3 123	1 263	10	4 030	56 169
115 916	333 216	114 836	116 233	406 449	197 262	32 129	198 493	178 842	63 894	106 470	3 438 975
104 861	293 311	87 849	95 545	323 057	164 076	27 437	157 214	177 406	44 622	78 074	2 818 050
69 639	87 064	75 844	37 775	194 943	94 611	17 003	67 651	87 394	47 623	50 574	1 659 657
1 338	1 603	9 666	1 207	63 542	7 532	2 443	1 869	1 895	3 634	651	204 372
21 165	193 187	9 133	25 988	25 119	34 314	4 524	60 824	37 295	2 851	23 384	696 543
1 422	9 906	1 868	2 255	15 934	9 103	215	8 186	10 558	630	1 751	96 950
98	301	34	156	878	102	1	980	273	7	78	4 302
3 072	1 637	6	3 071	16 524	2 889	2 033	3 224	1 263	29	4 408	63 259
19 182	39 518	18 285	45 781	89 509	48 711	5 910	55 759	40 164	9 120	25 624	713 892
115 916	333 216	114 836	116 233	406 449	197 262	32 129	198 493	178 842	63 894	106 470	3 438 975
104 861	293 311	87 849	95 545	323 057	164 076	27 437	157 214	177 406	44 622	78 074	2 818 050

in gsforetagener i alt 76 802 000 kr. er fratrukket.

TABEL 300. Skolestatistik pr. 1. september 1968. School statistics, 1st September, 1968.

a. Antal skoler og skoleklasser. Number of schools and school classes.

Kommune municipality	Antal skoler number of schools				Antal skoleklasser number of school classes							
	Stats- skoler Nat. Gov. schools	Kom- mune- skoler municipal schools	Private skoler private schools	I alt total	1.-5. grund- skole- klasser elementary schools	6.-7. klasser classes			8.-10. klas- ser classes	Real- klasser senior high schools	Gym- nasie- klasser gymnasium	I alt total
						Al- mene general	Bog- lige special	Udelte undi- vided				
Ballerup-Måløv	—	10	1	11	170	9	—	42	34	29	21	305
Birkerød	1	5	1	7	80	—	—	26	12	23	22	163
Brøndbyerne	—	7	—	7	169	2	2	22	32	29	—	256
Dragør	—	2	—	2	18	—	—	7	4	6	—	35
Farum	—	2	1	3	39	1	—	12	5	11	—	68
Gladsaxe	—	14	5	19	249	3	1	96	60	73	51	533
Glostrup	—	5	—	5	87	3	4	28	28	21	—	171
Herlev	—	8	1	9	104	—	—	38	23	23	—	188
Herstederne	—	5	1	6	83	—	—	19	10	9	—	121
Hvidovre	—	8	—	8	148	—	—	63	23	23	—	257
Høje-Taastrup	—	5	1	6	81	5	5	18	18	22	—	149
Hørsholm	1	3	1	5	54	—	—	20	12	21	17	124
Lyngby-Taarbæk	2	11	3	16	181	5	6	70	37	76	41	416
Rødovre	1	7	—	8	163	1	2	60	45	35	35	341
Store Magleby	—	1	—	1	20	—	—	8	4	4	—	36
Søllerød	—	9	3	12	101	—	—	43	20	29	22	215
Tårnby	—	9	—	9	158	8	6	47	39	40	17	315
Vallensbæk	—	2	—	2	23	—	—	7	3	4	—	37
Værlose	—	3	—	3	57	—	—	18	9	12	—	96
I alt total 1/9 1968	5	116	18	139	1 985	37	26	644	418	490	226	3 826
» » » 1/9 1967	5	111	17	133	2 054	83	70	568	386	471	207	3 839

b. Antal lærere og elever.

Number of teachers and pupils.

Kommune municipality	Antal lærere number of teachers				Antal elever number of pupils								
	Stats- skoler Nat. Gov. schools	Kommuneskoler municipal schools		Private skoler private schools	I alt total	1.-5. grund- skole- klasser elementary schools	6.-7. klasser classes			8.-10. klas- ser classes	Real- klasser senior high schools	Gym- nasie- klasser gymna- sium	I alt total
		Norme- rede lærere	Lærere i øvrigt				Al- mene general	Bog- lige special	Udelte undi- vided				
Ballerup-Måløv	—	364	45	3	412	4 116	197	—	995	606	698	450	7 062
Birkerød	40	142	16	14	212	1 784	—	—	654	204	472	400	3 514
Brøndbyerne	—	323	43	—	366	3 472	35	55	1 025	543	579	—	5 709
Dragør	—	43	5	—	48	373	—	—	148	63	95	—	679
Farum	—	70	4	9	83	896	12	—	307	79	200	—	1 494
Gladsaxe	—	534	63	47	644	5 876	30	12	2 273	1 085	1 682	919	11 877
Glostrup	—	189	23	—	212	2 014	63	92	624	440	412	—	3 645
Herlev	—	218	27	6	251	2 373	—	—	849	436	504	—	4 162
Herstederne	—	127	6	—	133	1 751	—	—	426	170	176	—	2 523
Hvidovre	—	321	29	—	350	3 643	—	—	1 454	705	863	—	6 665
Høje-Taastrup	—	121	7	30	158	1 788	115	136	389	299	410	—	3 137
Hørsholm	30	113	5	20	168	1 322	—	—	512	198	424	295	2 751
Lyngby-Taarbæk	80	399	46	40	565	4 327	71	168	1 671	659	1 640	745	9 281
Rødovre	69	337	37	—	443	3 954	21	46	1 339	824	812	648	7 644
Store Magleby	—	37	3	—	40	468	—	—	152	63	88	—	771
Søllerød	—	213	33	34	280	2 396	—	—	1 010	332	678	362	4 778
Tårnby	—	343	24	—	367	3 766	164	167	1 100	854	795	410	7 256
Vallensbæk	—	36	3	—	39	382	—	—	109	40	52	—	583
Værlose	—	113	14	—	127	1 329	—	—	450	167	265	—	2 211
I alt total 1/9 1968	219	4 043	433	203	4 898	46 030	708	676	15 487	7 767	10 845	4 229	85 742
» » » 1/9 1967	204	3 796	428	359	4 787	47 786	1 783	1 874	12 916	7 005	10 095	3 957	85 416

TABLE 301.

Antal valgte kandidater til kommunalbestyrelserne.

Number of elected members of municipality councils.

	Liste				Borger- lister og borger- lige fælles- lister	Andre lister other parties	I alt total		Liste				Borger- lister og borger- lige fælles- lister	Andre lister other parties	I alt total
	A	C	D	F					A	C	D	F			
	Social- demo- kratiet social- demo- cratic p.	Konser- vative folke- parti conserv- atives	Venstre liberals	Socia- listisk folke- parti socialists					Social- demo- kratiet social- demo- cratic p.	Konser- vative folke- parti conserv- atives	Venstre liberals	Socia- listisk folke- parti socialists			
Ballerup- Måløv								Høje- Taastrup							
1954...	6	3	1	•	•	1 ¹	11	1954...	6	2	2	•	•	1 ²	11
1958...	7	3	3	•	•	—	13	1958...	6	2	2	•	•	1 ²	11
1962...	7	3	2	1	•	—	13	1962...	5	3	1	—	•	—	11
1966...	7	5	1	2	•	—	15	1966...	5	5	1	—	•	—	11
Birkerød								Hørsholm							
1954...	7	5	2	•	•	1 ²	15	1954...	6	7	1	•	•	1 ²	15
1958...	6	6	2	•	•	1 ²	15	1958...	5	9	1	•	•	—	15
1962...	5	7	2	—	•	1 ²	15	1962...	5	10	—	•	•	—	15
1966...	4	7	3	1	•	—	15	1966...	4	10	1	•	•	—	15
Brønd- byerne								Lyngby- Taarbæk							
1954...	5	4	—	•	—	—	9	1954...	6	9	—	•	•	—	15
1958...	6	4	1	•	•	—	11	1958...	5	10	—	•	•	—	15
1962...	6	4	1	—	—	—	11	1962...	4	11	—	—	•	—	15
1966...	5	4	1	1	•	—	11	1966...	4	9	—	1	•	1 ²	15
Dragør								Rødovre							
1954...	3	•	•	•	4	—	7	1954...	6	3	—	•	•	2 ⁴	11
1958...	4	•	•	•	3	•	7	1958...	5	4	1	•	•	1 ²	11
1962...	3	•	•	•	3	1 ³	7	1962...	7	6	1	1	•	—	15
1966...	5	3	•	•	•	1 ³	9	1966...	7	5	1	2	•	—	15
Farum								Store Magleby							
1954...	3	2	2	•	2	•	9	1954...	2	•	•	•	5	—	7
1958...	2	3	2	•	2	—	9	1958...	2	•	•	•	5	•	7
1962...	2	4	1	•	2	•	9	1962...	2	•	•	•	4	1 ⁸	7
1966...	1	4	1	•	3	•	9	1966...	2	5	1	•	•	1 ⁸	9
Gladsaxe								Søllerød							
1954...	9	7	1	•	—	2 ⁴	19	1954...	5	5	1	•	•	4 ⁹	15
1958...	8	7	2	•	•	2 ⁴	19	1958...	5	8	2	•	•	•	15
1962...	9	8	—	1	•	1 ²	19	1962...	4	10	1	—	•	—	15
1966...	9	9	—	1	•	—	19	1966...	4	9	2	—	•	—	15
Glostrup								Tårnby							
1954...	7	2	•	•	1	1 ²	11	1954...	8	4	—	•	•	1 ⁷	13
1958...	7	3	1	•	•	—	11	1958...	8	4	1	•	•	—	13
1962...	6	3	1	1	•	—	11	1962...	7	4	—	2	•	—	13
1966...	6	5	1	1	•	—	13	1966...	8	5	1	3	•	—	17
Herlev								Vallens- bæk							
1954...	4	4	—	•	•	1 ⁵	9	1954...	3	•	•	•	3	1 ¹⁰	7
1958...	5	6	—	•	•	—	11	1958...	2	2	1	•	•	2 ⁸	7
1962...	4	6	—	1	•	—	11	1962...	2	4	—	•	•	1 ⁸	7
1966...	5	8	—	2	•	—	15	1966...	2	5	—	•	—	•	7
Her- stederne								Værløse							
1954...	5	•	•	•	4	•	9	1954...	5	•	•	•	1	3 ¹	9
1958...	5	•	•	•	2	2 ⁶	9	1958...	5	4	1	•	1	—	11
1962...	6	3	•	•	2	•	11	1962...	4	7	—	—	—	—	11
1966...	4	3	1	2	1	—	11	1966...	3	7	—	1	—	—	11
Hvidovre								Tilsam- men total							
1954...	6	4	—	•	•	1 ⁷	11	1954...	102	61	10	•	20	20	213
1958...	5	4	1	•	•	1 ⁷	11	1958...	98	79	21	•	13	10	221
1962...	7	6	—	2	•	—	15	1962...	95	99	10	9	13	5	231
1966...	6	5	1	3	•	—	15	1966...	91	113	16	20	4	3	247

¹ Samlingslisten. ² Det radikale venstre. ³ Tværpolitisk liste. ⁴ Heraf Det radikale venstre 1 kandidat og Danmarks kommunistiske parti 1 kandidat. ⁵ Danmarks retsforbund. ⁶ Heraf Det radikale venstre 1 kandidat og fællesliste for Vridsløselille 1 kandidat. ⁷ Danmarks kommunistiske parti. ⁸ Grundejerlisten. ⁹ Den uafhængige kommunalforenings liste. ¹⁰ Upolitisk liste.

TABEL 302.

Kommunalbestyrelses-
Election of local

Vælgerantal og valgdeltagelse <i>electorate and attendance</i>	Ballerup- Måløv	Birke- rød	Brønd- byerne	Dragør	Farum	Glad- saxe	Glostrup	Herlev
Vælgertal <i>electorate</i>								
Mænd <i>males</i>	10 979	5 749	7 814	1 305	2 202	22 152	8 430	6 871
Kvinder <i>females</i>	10 932	5 823	7 983	1 417	2 089	23 108	8 779	6 878
I alt total 1966...	21 911	11 572	15 797	2 722	4 291	45 260	17 209	13 749
» » » 1962...	13 344	9 407	12 779	2 727	3 348	40 785	14 571	12 661
Antal vælgere, der stemte <i>voting electors</i>								
Mænd <i>males</i>	8 679	4 180	6 495	1 114	1 812	18 600	6 734	5 570
Kvinder <i>females</i>	8 163	4 240	6 432	1 202	1 690	18 708	6 331	5 435
I alt total 1966...	16 842	8 420	12 927	2 316	3 502	37 308	13 065	11 005
» » » 1962...	10 026	6 367	9 681	2 191	2 610	30 825	10 299	9 691
Stemmeprocent <i>per cent voting</i>								
Mænd <i>males</i>	79,1	72,7	83,1	85,4	82,3	84,0	79,9	81,1
Kvinder <i>females</i>	74,7	72,8	80,6	84,8	80,9	81,0	72,1	79,0
I alt total 1966...	76,9	72,8	81,8	85,1	81,6	82,4	75,9	80,0
» » » 1962...	75,1	67,7	75,8	80,3	78,0	75,6	70,7	76,5
Listernes stemmetal <i>votes and candidates elected according to party</i>								
A. Socialdemokratiet <i>socialdemocratic party</i>								
Antal stemmer <i>votes</i>	7 342	2 287	5 542	1 073	650	15 765	5 241	3 780
Antal valgte kandidater <i>elected</i>	7	4	5	5	1	9	6	5
heraf kvinder <i>females</i>	1	1	2	1	—	3	1	1
B. Det radikale venstre <i>social liberals</i>								
Antal stemmer <i>votes</i>	522	444	487	—	—	1 309	687	261
Antal valgte kandidater <i>elected</i>	—	—	—	—	—	—	—	—
heraf kvinder <i>females</i>	—	—	—	—	—	—	—	—
C. Det kons. folkeparti <i>conservatives</i>								
Antal stemmer <i>votes</i>	4 847	3 694	4 174	814	1 128	14 323	3 939	4 859
Antal valgte kandidater <i>elected</i>	5	7	4	3	4	9	5	8
heraf kvinder <i>females</i>	1	3	1	1	1	3	1	2
D. Venstre <i>liberals</i>								
Antal stemmer <i>votes</i>	1 565	1 335	1 034	—	510	1 347	1 151 ¹	418
Antal valgte kandidater <i>elected</i>	1	3	1	—	1	—	1	—
heraf kvinder <i>females</i>	—	1	—	—	—	—	—	—
E. Danmarks retsforbund <i>Georgists</i>								
Antal stemmer <i>votes</i>	—	61	87	—	—	150	114	114
Antal valgte kandidater <i>elected</i>	—	—	—	—	—	—	—	—
heraf kvinder <i>females</i>	—	—	—	—	—	—	—	—
F. Socialistisk folkeparti <i>socialists</i>								
Antal stemmer <i>votes</i>	2 185	493	1 355	—	—	3 443	1 657	1 371
Antal valgte kandidater <i>elected</i>	2	1	1	—	—	1	1	2
heraf kvinder <i>females</i>	—	—	—	—	—	1	—	—
K. Danmarks komm. parti <i>communists</i>								
Antal stemmer <i>votes</i>	208	67	150	—	—	457	135	143
Antal valgte kandidater <i>elected</i>	—	—	—	—	—	—	—	—
heraf kvinder <i>females</i>	—	—	—	—	—	—	—	—
Andre lister <i>other parties</i>								
Antal stemmer <i>votes</i>	—	—	—	396 ²	1 191 ³	365 ⁴	—	—
Antal valgte kandidater <i>elected</i>	—	—	—	1	3	—	—	—
heraf kvinder <i>females</i>	—	—	—	—	1	—	—	—
Ugyldige og blanke stemmesedler <i>invalid and blank votes</i>	173	39	98	33	23	149	141	59
I alt total								
Antal stemmer <i>votes</i>	16 842	8 420	12 927	2 316	3 502	37 308	13 065	11 005
Antal valgte kandidater <i>elected</i>	15	15	11	9	9	19	13	15
heraf kvinder <i>females</i>	2	5	3	2	2	7	2	3

¹ Heraf liste D₁: 964 stemmer og 1 valgt kandidat og liste D₂: 187 stemmer. ² Tverpolitisk liste. ³ Borgerlisten. ⁴ Liste G, Gladsaxelisten. Grundejerlisten. ⁵ Tverpolitisk grundejerliste. ⁶ Upolitisk borgerliste. ⁷ Liste L, Borger- og grundejerlisten.

ANM. Listeforbund eller valgforbund var i Ballerup-Måløv indgået mellem liste C og D, i Birkerød mellem liste B, D A og G og mellem liste B og E samt mellem liste C og D, i Glostrup mellem D₁ og D₂, mellem liste B og E samt mellem G, i Hvidovre mellem liste B, D og E, i Høje-Taastrup mellem liste B og E samt mellem liste C og D og mellem Rødovre mellem liste A, B og E og mellem liste C og D, i Store Magleby mellem liste B og D, i Søllerød mellem liste og grundejerliste L samt mellem liste C og D.

valgene den 8. marts 1966.
government, 8th March, 1966.

Her- stederne	Hvid- ovre	Høje- Taa- strup	Hørsh- holm	Lyngby- Taarbæk	Rød- ovre	Store Magleby	Sølle- rød	Tårnby	Vallens- bæk	Vær- løse	Til- sammen total
2 625 2 446	14 237 14 199	5 522 5 418	4 443 4 748	19 739 21 992	13 775 14 398	1 625 1 488	8 423 9 174	14 797 14 217	1 070 954	3 465 3 333	155 223 159 376
5 071 2 294	28 436 24 726	10 940 8 789	9 191 7 959	41 731 40 619	28 173 26 278	3 113 2 538	17 597 15 994	29 014 27 622	2 024 1 260	6 798 5 298	314 599 272 999
2 103 1 904	11 145 10 673	4 579 4 186	3 710 3 809	15 814 17 145	11 545 10 489	1 259 1 189	6 791 7 186	11 475 10 592	864 760	2 838 2 721	125 307 122 855
4 007 1 809	21 818 18 122	8 765 6 650	7 519 6 148	32 959 31 315	22 034 19 141	2 448 1 764	13 977 11 982	22 067 19 365	1 624 995	5 559 4 109	248 162 203 090
80,1 77,8	78,3 75,2	82,9 77,3	83,5 80,2	80,1 78,0	83,8 72,9	77,5 79,9	80,6 78,3	77,5 74,5	80,7 79,7	81,9 81,6	80,7 77,1
79,0 78,9	76,7 73,3	80,1 75,7	81,8 77,2	79,0 77,1	78,2 72,8	78,6 69,5	79,4 74,9	76,1 70,1	80,2 79,0	81,8 77,6	78,9 74,4
1 432 — 4	8 135 — 6 2	3 348 — 5 1	2 117 — 4 1	9 005 — 4	8 132 — 7 2	508 — 2	3 451 — 4	9 142 — 8 3	415 — 2	1 537 — 3	88 902 — 91 19
268 —	812 —	512 —	184 —	1 687 — 1 1	897 —	56 —	617 —	718 —	— —	231 —	9 692 — 1 1
944 — 3	7 392 — 5 1	3 548 — 5 1	4 408 — 10 2	17 682 — 9 3	7 570 — 5 1	1 338 — 5 1	7 739 — 9 3	5 959 — 5 1	977 — 5 1	2 727 — 7 2	98 062 — 113 29
373 — 1	847 — 1	601 — 1	691 — 1	1 681 — 1	1 351 — 1	250 — 1	1 276 — 2 1	1 170 — 1	140 —	307 —	16 047 — 16 2
— —	138 —	50 —	44 —	242 —	120 —	— —	103 —	112 —	— —	— —	1 335 —
573 — 2 1	3 917 — 3	479 —	— —	2 236 — 1	3 384 — 2	— —	637 —	3 731 — 3 1	— —	511 — 1	25 972 — 20 3
— —	398 —	— —	— —	241 —	274 —	— —	72 —	317 —	— —	49 —	2 511 —
374 ⁵ — 1	24 ⁶ —	168 ⁷ —	— —	— —	— —	270 ⁸ — 1	— —	777 ⁹ —	59 ¹⁰ —	152 ¹¹ —	3 776 — 6 1
43	155	59	75	185	306	26	82	141	33	45	1 865
4 007 11 1	21 818 15 3	8 765 11 2	7 519 15 3	32 959 15 4	22 034 15 3	2 448 9 1	13 977 15 4	22 067 17 5	1 624 7 1	5 559 11 2	248 162 247 55

⁵ Upolitisk borgerliste: 280 stemmer og 1 valgt kandidat og upolitisk valgliste: 94 stemmer. ⁶ Liste R. ⁷ Liste L, Arbejderlisten. ⁸ Liste L,

og E, i Brøndbyerne mellem liste B og E og mellem liste C og D, i Farum mellem liste C og D, i Gladsaxe mellem liste C og D og listeforbundet D₁-D₂, i Herlev mellem liste B, C og D, i Herstederne mellem liste C, D og borgerliste F og L, i Hørsholm mellem liste B, C og D, i Lyngby-Taarbæk mellem liste A og E samt mellem liste B og D, i B, D og E, i Tårnby mellem liste B, D og E, i Vallensbæk mellem liste C og D, i Værløse mellem liste B og borger-
18*

TABEL 303. Antal vælgere, gyldige og ugyldige stemmer samt stemmeprocent ved folketingsvalgene 23. januar 1968 og 22. november 1966.

Electorate, valid and invalid votes and percentage voting at the elections of "Folketing", 23rd January, 1968, and 22nd November, 1966.

Kommune municipality	23. januar 1968					22. november 1966						
	Antal vælgere electorate	Gyldige stemmer tilsammen valid votes	Ugyldige stemmer invalid votes		Afgivne stemmer i alt total	Stemme- procent percentage voting	Antal vælgere electorate	Gyldige stemmer tilsammen valid votes	Ugyldige stemmer invalid votes		Afgivne stemmer i alt total	Stemme- procent percentage voting
			Blanke blank	Andre other					Blanke blank	Andre other		
					pct.						pct.	
Ballerup-Måløv	24675	22432	41	18	22491	91,1	23298	21160	28	21	21209	91,0
Birkerød	12333	10670	33	8	10711	86,8	11796	10090	20	8	10118	85,8
Brøndbyerne	18026	16317	44	22	16383	90,9	16283	14803	38	20	14861	91,3
Dragør	2766	2509	13	5	2527	91,4	2758	2525	4	3	2532	91,8
Farum	5196	4772	15	4	4791	92,2	4573	4124	6	6	4136	90,4
Gladsaxe	47585	43025	100	70	43195	90,8	46618	42366	64	54	42484	91,1
Glostrup	18552	16855	61	18	16934	91,3	18015	16330	28	17	16375	90,9
Herlev	14217	12890	38	12	12940	91,0	13960	12802	22	12	12836	91,9
Herstede	8066	7469	26	1	7496	92,9	6300	5791	10	6	5807	92,2
Hvidovre	29613	26627	76	43	26746	90,3	29550	26490	53	30	26573	89,9
Høje-Taastrup	13083	11817	26	6	11849	90,6	11699	10561	18	7	10586	90,5
Hørsholm	10736	9950	15	22	9987	93,0	9648	8901	14	14	8929	92,5
Lyngby-Taarbæk	41349	38219	95	19	38333	92,7	41548	38262	51	12	38325	92,2
Rødovre	28739	26055	98	13	26166	91,0	28342	25921	40	11	25972	91,6
Store Magleby	3298	3004	7	2	3013	91,4	3209	2883	7	2	2892	90,1
Søllerød	18584	17201	43	18	17262	92,9	17825	16398	27	10	16435	92,2
Tårnby	29393	26286	60	55	26401	89,8	29282	26178	45	17	26240	89,6
Vallensbæk	3192	2874	7	3	2884	90,4	2401	2161	5	1	2167	90,3
Værløse	7523	7024	11	7	7042	93,6	7082	6454	9	5	6468	91,3
I alt total	336926	305996	809	346	307151	91,2	324187	294200	489	256	294945	91,0

TABEL 304. Stemmetalenes fordeling på partier ved folketingsvalget 23. januar 1968.

Number of votes distributed on parties at the election of "Folketing", 23rd January, 1968.

Kommune municipality	A	B	C	D	E	F	K	L	U	Y	Uden for partierne outside the parties	I alt total
	Social- demo- kratiet social- demo- cratic party	Radikale venstre social liberals	Konser- vative folke- parti conser- vatives	Venstre liberals	Dan- marks rets- forbund georgists	Socia- listisk folke- parti socialists	Dan- marks kommu- nistiske parti communists	Liberalt centrum liberal center	De uaf- hæn- gige the in- depen- dents	Ven- stre- sociali- sternes lefts socialists		
Ballerup-Måløv	8243	3947	4622	1422	91	2169	350	483	42	1062	1	22432
Birkerød	2380	1779	3800	1407	42	475	91	349	52	295	—	10670
Brøndbyerne	5813	2904	3842	807	69	1597	267	326	36	652	4	16317
Dragør	864	367	831	105	6	182	20	38	7	89	—	2509
Farum	953	840	1707	694	20	228	48	149	10	123	—	4772
Gladsaxe	14383	7337	12296	1903	213	3402	623	1155	88	1625	—	43025
Glostrup	6032	3056	3907	1138	94	1426	182	377	45	595	3	16855
Herlev	4198	2237	3638	558	98	1189	194	296	31	449	2	12890
Herstede	2395	1473	1543	510	41	719	87	200	15	484	2	7469
Hvidovre	9675	4564	5894	1035	125	3067	556	552	59	1095	5	26627
Høje-Taastrup	4041	2123	3092	994	65	775	111	246	29	340	1	11817
Hørsholm	2179	1498	4448	1024	33	310	23	209	32	194	—	9950
Lyngby-Taarbæk	9704	6403	15504	2048	180	1930	346	1032	160	908	4	38219
Rødovre	8986	4879	6258	1241	133	2555	394	600	46	961	2	26055
Store Magleby	560	539	1369	197	12	140	22	65	9	91	—	3004
Søllerød	3315	2784	7843	1423	74	640	94	545	80	403	—	17201
Tårnby	9959	4181	5762	1145	150	2951	468	499	77	1093	1	26286
Vallensbæk	670	601	944	222	17	227	24	74	10	84	1	2874
Værløse	1651	1302	2474	569	33	394	72	229	22	277	1	7024
23. jan. { i alt	96001	52814	89774	18442	1496	24376	3972	7424	850	10820	27	305996
1968 { %	31,4	17,3	29,3	6,0	0,5	8,0	1,3	2,4	0,3	3,5	0,0	100,0
22. novbr. { i alt	104012	22286	78980	22910	1308	44576	2933	14072	3094	•	29	294200
1966 { %	35,4	7,6	26,8	7,8	0,4	15,2	1,0	4,8	1,0	•	0,0	100,0

TABEL 305. Vælgertal, kandidaternes stemmetal, ugyldige stemmer og stemmeprocent i de enkelte opstillingskredse i Københavns amt ved folketingsvalget den 23. januar 1968.

Electorate and votes obtained by candidates, number of invalid votes and percentage voting in the various nomination districts in the county of Copenhagen at the election of "Folketing", 23rd January 1968.

Københavns amtskreds	1. kreds Gentofte	2. kreds Lyngby	3. kreds Roskilde	4. kreds Køge	5. kreds Lejre	6. kreds Hellerup	7. kreds Glad- saxe	8. kreds Hvid- ovre	9. kreds Amager	10. kreds Rød- ovre	Til- sammen total	heraf personl. stemmer of these personal votes
Antal vælgere <i>electorate</i>	29626	59933	66793	71432	18847	30718	47585	47639	35457	42956	450986	•
Gyldige stem. på <i>valid votes</i>												
A. Socialdemokratiet												
1. Niels Matthiasen*	205	276	413	740	134	117	228	321	9558	303	12295	6253
2. Ivar Nørgaard*	163	644	580	1259	154	148	241	12776	424	381	16770	8847
3. Lis Groes*	478	811	1441	18303	360	353	708	1433	934	1046	25867	12730
4. Ove Hansen*	20	26	16442	126	36	11	40	28	29	50	16808	4362
5. Kjeld Olesen*	16	19	94	83	9	11	23	70	50	10446	10821	3783
6. Erhard Jakobsen*	280	466	747	940	121	128	13057	781	330	860	17710	12170
7. Børge Juel Hansen	4	12	538	114	4349	1	4	13	14	20	5069	1445
8. Poul Falk Hansen	18	10695	35	46	8	12	38	24	13	19	10908	3679
9. Erling Olsen	3397	47	38	46	5	64	35	20	14	36	3702	805
10. Bjørn Krogh	121	23	30	38	18	2798	9	22	17	23	3099	822
I alt	4702	13019	20358	21695	5194	3643	14383	15488	11383	13184	123049	54896
heraf { personl. <i>personal</i>	1805	5790	7912	8558	1570	1366	8843	7565	5341	6146	54896	•
of these { partistem. <i>parties</i>	2897	7229	12446	13137	3624	2277	5540	7923	6042	7038	68153	•
B. Radikale venstre												
Willy Andersen	37	130	77	185	19	36	49	116	4104	89	4842	1296
Arthur Jacobsen*	13	38	10321	130	163	14	20	40	53	24	10816	2636
Ole Vig Jensen	12	14	114	48	3416	13	13	16	21	27	3694	1118
Ole Koch	11	19	25	106	9	25	16	33	17	5673	5934	1181
Erik H. Krog	3175	25	22	14	17	34	9	14	12	26	3348	479
Helge Larsen	35	29	44	35	6	3079	49	31	21	50	3379	630
J. Gantzel Lauridsen	3	12	7	37	5	2	9	5978	2	27	6082	1376
Thorkild Møller	14	27	63	43	9	17	5937	35	30	33	6208	1247
Grethe Philip*	879	8727	1507	1236	228	863	1148	1109	794	1095	17586	11852
Sven Skovmand*	109	166	139	10152	28	87	87	96	33	72	10969	2607
I alt	4288	9187	12319	11986	3900	4170	7337	7468	5087	7116	72858	24422
heraf { personl. <i>personal</i>	1419	3453	4139	3624	1324	1421	2376	2762	1541	2363	24422	•
of these { partistem. <i>parties</i>	2869	5734	8180	8362	2576	2749	4961	4706	3546	4753	48436	•
C. Konservative folkeparti												
N. Gottschalck-Hansen*	658	399	10939	1055	283	772	157	828	366	762	16219	7874
Aage Hastrup*	540	20751	555	497	67	548	205	393	167	389	24112	12767
Ejvind Juul-Madsen*	32	42	68	12248	67	36	18	51	11	55	12628	4454
Knud Whitta Jørgensen	36	40	110	61	1939	24	11	21	8	23	2273	636
Jørgen Langkilde	53	81	127	93	83	59	19	7223	19	47	7804	2252
Tue Rohrsted	101	172	82	87	19	128	58	62	6792	57	7558	3070
Poul Schlüter*	875	917	1011	737	101	777	11369	612	260	688	17347	11844
Knud Thomsen*	10661	133	43	61	6	12748	46	54	31	60	23843	6447
Ulla Worm*	551	812	533	612	76	557	413	492	308	7815	12169	6891
I alt	13507	23347	13468	15451	2641	15649	12296	9736	7962	9896	123953	56235
heraf { personl. <i>personal</i>	5502	12002	5123	7277	1004	6258	6793	4184	3474	4618	56235	•
of these { partistem. <i>parties</i>	8005	11345	8345	8174	1637	9391	5503	5552	4488	5278	67718	•
D. Venstre												
Henning Christophersen	15	27	4514	96	90	16	14	5	4	14	4795	1576
Knud Enggaard*	13	36	344	5578	142	25	27	36	12	25	6238	2840
Peter Hammerich	402	758	22	21	2	502	395	520	461	544	3627	1072
Carl August Hansen	30	72	14	11	3	71	39	85	75	56	456	149
Hans Jørn Hansen	49	66	8	10	9	59	94	69	60	146	570	185
Erik Langsted	125	129	4	12	1	142	49	88	64	65	679	203
B. Neerstrand	23	22	5	4	1	28	182	27	4	28	324	99
Peter Laurberg Nielsen	42	72	28	16	24	87	70	23	21	15	398	161
Eva Rée*	1055	2287	342	314	120	1121	1028	986	745	904	8902	3116
Holger Waage	2	2	108	37	3493	2	5	3	1	2	3655	1846
I alt	1756	3471	5389	6099	3885	2053	1903	1842	1447	1799	29644	11247
heraf { personl. <i>personal</i>	485	1148	2170	2701	2076	552	577	511	420	607	11247	•
of these { partistem. <i>parties</i>	1271	2323	3219	3398	1809	1501	1326	1331	1027	1192	18397	•

ANM. Se anm. side 279.

(fortsættes)

TABEL 305 (fortsat). Vælgertal, kandidaternes stemmetal, ugyldige stemmer og stemmeprocent i de enkelte opstillingskredse i Københavns amt ved folketingsvalget den 23. januar 1968.

Electorate and votes obtained by candidates, number of invalid votes and percentage voting in the various nomination districts in the county of Copenhagen at the election of "Folketing", 23rd January, 1968.

Københavns amtskreds (fortsat)	1. kreds Gentofte	2. kreds Lyngby	3. kreds Roskilde	4. kreds Køge	5. kreds Lejre	6. kreds Hellerup	7. kreds Glad- saxe	8. kreds Hvid- ovre	9. kreds Amager	10. kreds Rød- ovre	Til- sammen total	heraf personl. stemmer of these personal votes
E. Danmarks retsforbund												
Ole Flygaard	—	134	10	9	1	1	4	9	4	6	178	78
Grete Lausen	6	14	266	20	5	2	4	151	5	20	493	266
Thyge Nielsen	1	2	3	259	1	—	2	2	2	3	275	93
Ernst H. Pedersen	—	1	1	2	79	—	2	1	—	2	88	33
Lis Starcke	99	86	41	57	11	95	192	22	27	34	664	483
P. Westergaard	9	17	11	19	2	2	9	9	130	166	374	218
I alt...	115	254	332	366	99	100	213	194	168	231	2072	1171
heraf { personl. <i>personal</i>	76	154	158	184	44	55	116	141	101	142	1171	•
of these { partistem. <i>parties</i>	39	100	174	182	55	45	97	53	67	89	901	•
F. Socialistisk folkeparti												
Louis Bønke	12	11	9	75	10	10	13	37	2077	21	2275	477
Poul Dam*	67	99	174	277	21	31	71	3562	176	301	4779	2751
Rasmus Hansen	7	11	4	12	2	521	10	24	10	5	606	176
Troels Toftkær Jensen ...	3	3	13	3329	6	8	9	10	6	4	3391	488
Poul Kampp	4	7	3296	23	9	2	10	21	15	162	3549	595
Morten Lange*	230	598	842	921	137	177	3180	811	851	690	8437	6588
Steffen Lunn	2	10	3	5	545	3	3	1	2	1	575	85
Hartvig Møller	3	1749	13	22	5	4	12	20	19	17	1864	366
Hans Ohlsen	—	—	6	1	—	—	1	3	2	2401	2414	433
Merete Schneidermann ...	702	82	140	134	13	42	93	175	115	142	1638	1044
I alt...	1030	2570	4500	4799	748	798	3402	4664	3273	3744	29528	13003
heraf { personl. <i>personal</i>	436	1072	1546	1896	258	368	1553	2636	1475	1763	13003	•
of these { partistem. <i>parties</i>	594	1498	2954	2903	490	430	1849	2028	1798	1981	16525	•
K. Danmarks komm. parti												
1. Jørgen Jensen	13	25	11	16	—	8	529	29	23	14	668	293
2. Kaj Buch	1	—	12	49	—	1	17	32	10	485	607	278
3. Per Kristensen	2	—	3	3	1	—	4	657	3	2	675	261
4. Steffen Jensen	—	—	3	840	3	—	1	2	—	—	851	552
5. Robert Klestrup	—	—	3	6	—	—	1	6	397	4	417	115
6. Else Galle	11	18	23	28	—	96	28	50	32	38	324	254
7. Harry Osborn	1	1	556	6	1	—	11	3	4	8	591	182
8. Knud Hansen	—	371	3	1	2	1	2	5	—	—	387	138
9. Carl Madsen	19	25	64	51	88	7	25	40	34	35	388	340
10. Helge Schmidt	144	—	1	1	—	2	5	2	—	2	157	58
I alt...	191	440	679	1001	95	115	623	823	510	588	5065	2471
heraf { personl. <i>personal</i>	92	191	270	702	47	45	248	409	208	259	2471	•
of these { partistem. <i>parties</i>	99	249	409	299	48	70	375	414	302	329	2594	•
L. Liberalt centrum												
Gerda Helms Boesen	7	95	670	70	5	26	70	56	36	46	1081	569
Ebbe Carlsen	—	2	4	4	126	2	3	4	2	4	151	40
Anna Marie Hvidt	338	61	27	34	5	35	33	34	24	23	614	371
Axel Jacobsen	11	761	13	9	3	8	15	2	1	5	828	207
Vilhelm Lassen Jordan ..	1	12	11	3	6	4	8	415	1	4	465	115
Peder Olesen Larsen	15	59	29	719	2	8	17	14	7	11	881	301
Fin Lomholt	9	6	6	4	1	324	6	—	1	3	360	76
Kaj O. Mogensen	—	1	1	2	—	—	2	14	284	—	304	55
John Rindahl	—	1	3	6	—	—	—	1	2	412	425	80
Niels Westerby	255	579	443	440	58	209	1001	338	244	388	3955	3604
I alt...	636	1577	1207	1291	206	616	1155	878	602	896	9064	5418
heraf { personl. <i>personal</i>	393	956	695	711	95	332	804	528	353	551	5418	•
of these { partistem. <i>parties</i>	243	621	512	580	111	284	351	350	249	345	3646	•

ANM. Se anm. side 279.

(fortsættes)

TABEL 305 (fortsat). Vælgertal, kandidaternes stemmetal, ugyldige stemmer og stemmeprocent i de enkelte opstillingskredse i Københavns amt ved folketingsvalget den 23. januar 1968.

Electorate and votes obtained by candidates, number of invalid votes and percentage voting in the various nomination districts in the county of Copenhagen at the election of "Folketing", 23rd January, 1968.

Københavns amtskreds (fortsat)	1. kreds Gentofte	2. kreds Lyngby	3. kreds Roskilde	4. kreds Køge	5. kreds Lejre	6. kreds Hellerup	7. kreds Glad- saxe	8. kreds Hvid- ovre	9. kreds Amager	10. kreds Rød- ovre	Til- sammen total	heraf personl. stemmer of these personal votes
U. De uafhængige												
Poul Bøttger	2	7	3	4	3	2	59	1	—	1	82	32
Peter Hartvig	—	1	5	101	—	2	1	53	1	2	166	42
Birgitha Jensen	1	2	6	5	—	2	3	3	65	3	90	35
Knud Damgaard Nielsen .	—	1	83	1	2	2	5	—	2	2	98	26
I. A. Rimstad	67	220	25	39	14	139	17	33	24	19	597	431
C. P. Thomsen	3	4	2	—	—	1	1	—	—	50	61	21
Else Vogt	66	5	1	—	—	12	2	5	1	—	92	38
Andre partistemmer	—	—	—	—	25	—	—	—	—	—	25	•
I alt ...	139	240	125	150	44	160	88	95	93	77	1211	625
heraf { personl. <i>personal</i>	85	148	53	64	19	86	38	57	38	37	625	•
of these { partistem. <i>parties</i>	54	92	72	86	25	74	50	38	55	40	586	•
Y. Venstresocialisterne												
1. Hanne Reintoft*	250	540	1857	573	88	227	640	744	490	634	6043	5375
2. Pia Dam	47	119	115	1465	22	49	143	205	94	142	2401	1733
3. Herluf Nielsen	1	7	7	11	2	6	737	9	5	7	792	169
4. Jesper Jensen	30	62	47	49	5	39	79	30	675	41	1057	562
5. Andreas Jørgensen ...	5	13	5	6	1	—	11	720	3	7	771	227
6. Palle Madsen	—	—	1	3	—	—	3	5	2	570	584	117
7. Erik Orla Lund	279	—	2	5	—	4	2	26	1	3	322	88
8. Freddie Scheidig	—	569	3	1	—	—	5	1	3	—	582	80
9. Erik Kjær	2	1	7	2	141	1	1	4	—	2	161	44
10. Litten Hansen	6	—	1	1	—	220	4	3	—	4	239	53
I alt ...	620	1311	2045	2116	259	546	1625	1747	1273	1410	12952	8448
heraf { personl. <i>personal</i>	386	809	1377	1448	142	360	1002	1203	778	943	8448	•
of these { partistem. <i>parties</i>	234	502	668	668	117	186	623	544	495	467	4504	•
Uden for partierne												
H. Søndersted Andersen .	—	4	—	3	—	—	—	4	1	2	14	14
Kr. Thode Karlsen	—	—	19	—	—	—	—	1	—	1	21	21
Kirsten Lonning	2	—	2	6	2	—	—	4	—	1	17	17
Samlet antal gyldige stemmer valid votes, total												
heraf { personl. <i>personal</i>	26986	55420	60443	64963	17073	27850	43025	42944	31799	38945	409448	177988
of these { partistem. <i>parties</i>	10681	25727	23464	27174	6581	10843	22350	20005	13730	17433	177988	•
	16305	29693	36979	37789	10492	17007	20675	22939	18069	21512	231460	•
Blanke blank	57	138	138	217	48	50	100	120	80	136	1084	•
Andre ugyldige other invalid	13	37	59	65	10	33	70	65	62	25	439	•
Afgivne stem. i alt votes, tot.	27056	55595	60640	65245	17131	27933	43195	43129	31941	39106	410971	177988
Stemmepct. percent. voting	91,3	92,8	90,8	91,3	90,9	90,9	90,8	90,5	90,1	91,0	91,1	•

ANM. Kandidaternes stemmetal er anført med fede typer i den eller de opstillingskredse, hvori de er opstillet. De kandidater, hvis navne er mærket med *, erklæredes for valgt. Tal foran kandidaternes navne angiver, at partiliste er indleveret.

XVI. Nordiske oversigter. *Scandinavian tables.*

TABEL 306.

Folketallet og dets bevægelser.

Population and its fluctuations.

	København, Frederiksberg og Gentofte	Stockholm	Oslo	Helsingfors	Göteborg	Malmö
Folketal 1. januar <i>population 1st January</i>						
1940	888 131	586 322	275 238	255 311	280 033	154 270
1950	971 562	737 520	433 841	358 627	349 145	189 232
1960	931 644	807 909	473 233	446 478	400 814	225 660
1965	885 512	790 933	485 313	497 921	418 600	245 803
1966	870 860	783 643	485 759	506 925	421 809	249 161
1967	858 235	777 115	487 128	519 274 ¹	443 292 ²	253 502 ³
1968	845 525	767 606	489 020	526 948	445 402	254 338
Tilvækst <i>increase</i>						
1965	÷ 14 652	÷ 7 290	446	9 004	3 209	3 358
1966	÷ 12 625	÷ 6 528	1 369	12 349 ¹	2 664	1 700
1967	÷ 12 710	÷ 9 509	1 892	7 674	2 110	836
Tilvækstprocent <i>rate of increase</i>						
1965	÷ 1,7	÷ 0,9	0,1	1,8	0,8	1,4
1966	÷ 1,4	÷ 0,8	0,3	2,4	0,6	1,7
1967	÷ 1,5	÷ 1,2	0,4	1,5	0,5	0,3
Fødselsoverskud <i>excess of births</i>						
1965	1 279	1 437	1 721	3 884	3 098	1 782
1966	1 253	412	1 544	4 141	3 033	1 555
1967	41	÷ 149	1 361	4 115	2 929	1 395
Vandringsoverskud <i>migration surplus</i>						
1965	÷ 15 931	÷ 8 727	÷ 1 275	5 120	1 111	1 576
1966	÷ 13 878	÷ 6 940	÷ 175	5 502	÷ 369	145
1967	÷ 12 751	÷ 9 360	531	3 559	÷ 819	÷ 559
Folketal 1. januar <i>population 1st January</i>	Københavns hovedstads- område ⁴	Stor- Stockholm	Oslo- regionen	Helsingfors- regionen	Stor- Göteborg	Malmö kommune- block
1965	1 376 370	1 226 398	671 913	643 353	604 323	269 555
1966	1 376 779	1 242 394	679 636	662 520	615 864	274 438
1967	1 380 872	1 262 262	688 094	679 174	627 724	278 665
1968	1 383 044	1 274 731	697 527	694 860	636 712	280 554
Tilvækst <i>increase</i>						
1965	409	15 996	7 723	19 167	11 541	4 883
1966	4 093	19 868	8 458	16 654	11 860	4 227
1967	2 172	12 469	9 433	15 686	8 988	1 889
Fødselsoverskud <i>excess of births</i>						
1965	9 169	8 847	4 505	6 027	5 169	1 960
1966	9 138	7 872	4 348	6 392	5 180	1 863
1967	7 172	7 446	4 150	6 421	5 054	1 638
Vandringsoverskud <i>migration surplus</i>						
1965	÷ 8 760	7 149	3 218	13 140	6 372	2 923
1966	÷ 5 045	11 996	4 110	10 262	6 680	2 364
1967	÷ 5 000	5 023	5 283	9 265	3 934	251

¹ Inkl. en indlemmelse på 2 706 beboere. ² Inkl. en indlemmelse på 18 819 beboere. ³ Inkl. en indlemmelse på 2 641 beboere. ⁴ Omfatter København, Frederiksberg og Gentofte samt 19 omegnskommuner.

TABEL 307. **Befolkningen på 20 år og derover fordelt efter ægteskabelig stilling.***The population, 20 years and over, by marital status.*

1965	København, Frederiksberg og Gentofte	Stockholm	Oslo	Helsingfors	Göteborg	Malmö
Mænd <i>males</i>						
I alt <i>total</i>	412 184	369 607	227 006	220 803	207 130	120 591
heraf 20 år og derover	301 571	273 117	169 532	150 268	149 728	86 538
Pr. 1000 på 20 år og derover..	‰	‰	‰	‰	‰	‰
Ugifte <i>unmarried</i>	203	252	229	221	236	215
Gifte <i>married</i>	691	649	682	716	674	706
Tidligere gifte <i>previously married</i>	106	99	89	63	90	79
I alt <i>total</i>	1 000	1 000	1 000	1 000	1 000	1 000
Kvinder <i>females</i>						
I alt <i>total</i>	473 053	417 575	260 122	277 594	214 153	128 228
heraf 20 år og derover	365 032	324 305	203 921	203 598	159 584	95 372
Pr. 1000 på 20 år og derover..	‰	‰	‰	‰	‰	‰
Ugifte <i>unmarried</i>	187	243	247	271	199	196
Gifte <i>married</i>	571	544	561	526	628	635
Tidligere gifte <i>previously married</i>	242	213	192	203	173	169
I alt <i>total</i>	1 000	1 000	1 000	1 000	1 000	1 000

TABEL 308.

Befolkningens fordeling efter alder og køn.*The population by age and sex.*

1965	København, Frederiksberg og Gentofte	Stockholm	Oslo	Helsingfors	Göteborg	Malmö
Folketal i alt population						
Mænd <i>males</i>	412 184	369 607	227 006	220 803	207 130	120 591
Kvinder <i>females</i>	473 053	417 575	260 122	277 594	214 153	128 228
I alt <i>total</i>	885 237	787 182	487 128	498 397	421 283	248 819
Kvinder pr. 1000 mænd <i>females pr. 1000 males</i>	‰	‰	‰	‰	‰	‰
I alt	1 148	1 130	1 146	1 257	1 034	1 063
Relativ aldersfordeling <i>distribution by age</i>						
Mænd <i>males</i>	pct.	pct.	pct.	pct.	pct.	pct.
0-19 år <i>years</i>	26,8	26,1	25,3	31,9	27,8	28,2
20-39 » »	27,1	27,5	27,6	33,8	28,7	29,5
40-59 » »	27,8	30,2	28,8	23,9	28,0	27,9
60-79 » »	16,6	14,8	16,8	9,8	14,2	12,9
80 år og derover <i>and more</i>	1,7	1,4	1,5	0,6	1,3	1,5
I alt <i>total</i>	100,0	100,0	100,0	100,0	100,0	100,0
Kvinder <i>females</i>						
0-19 år <i>years</i>	22,8	22,3	21,6	26,7	25,4	25,6
20-39 » »	23,4	24,0	24,8	29,4	26,5	27,2
40-59 » »	29,4	30,7	29,0	26,6	28,5	28,2
60-79 » »	21,4	20,3	21,8	15,7	17,3	16,5
80 år og derover <i>and more</i>	3,0	2,7	2,8	1,6	2,3	2,5
I alt <i>total</i>	100,0	100,0	100,0	100,0	100,0	100,0
Mænd og kvinder <i>males and females</i>						
0-6 år <i>years</i>	7,4	7,5	7,7	9,9	9,3	9,3
7-14 » »	9,4	9,1	9,0	10,4	9,9	10,1
15-64 » »	68,3	69,9	68,4	70,5	68,8	69,1
65 år og derover <i>and more</i>	14,9	13,5	14,9	9,2	12,0	11,5
I alt <i>total</i>	100,0	100,0	100,0	100,0	100,0	100,0

TABEL 309.

Antal ægteskaber, fødte og døde.

Marriages, births, and deaths.

1967	København, Frederiksberg og Gentofte	Stockholm	Oslo	Helsingfors	Göteborg	Malmö
<i>Antal number</i>						
Ægteskaber <i>marriages</i>	9 100	5 769	6 118	6 575	4 290	...
Fødte <i>births</i>	11 966	8 851	6 750	9 251	7 014	3 760
Døde <i>deaths</i>	11 925	9 000	5 379	5 138	4 085	2 365
Pr. 1 000 indbyggere <i>Per 1 000 inhabitants</i>	p. m.	p. m.	p. m.	p. m.	p. m.	p. m.
Ægteskaber	10,7	7,5	12,5	12,6	9,7	...
Fødte	14,0	11,5	13,8	17,7	15,8	14,8
Døde	14,0	11,7	11,0	9,8	9,2	9,3

TABEL 310.

Areal og antal sogne.

Area, division in parishes.

	København, Frederiksberg og Gentofte	Stockholm	Oslo	Helsingfors	Göteborg	Malmö
Samlet areal <i>total area</i>						
1907	8 009	14 300	1 629	...	2 649	2 794
1940	10 786	14 278	1 629	17 350	8 806	6 754
1968	11 920	19 081	45 344	44 810	45 078	...
heraf landareal <i>area (excl. of water area)</i>						
1907	7 770	...	1 604	2 751	2 387	2 774
1940	10 605	13 708	1 675	2 934	8 297	6 676
1968	11 646	18 598	43 097	18 136	36 428	11 098
Indbyggere pr. ha landareal <i>inhabitants per ha area (excl. of water area)</i>						
1907	68,1	...	144,3	37,6	65,7	28,8
1940	83,9	43,1	162,2	87,0	33,9	23,3
1968	72,6	41,3	11,3	28,8	8,2	22,9
Antal sogne <i>number of parishes</i>						
1907	52	13	15	6	7	5
1940	88	19	16	6	12	8
1968	89	27	37	33	27	14
1968						
Landareal <i>area (excl. of water area)</i>	57 743	279 300	153 452	76 566	292 561	40 949
Indbyggere pr. ha landareal <i>inhabitants per ha area</i>	24,0	4,6	4,6	9,0	2,4	6,9

TABEL 311. Beboelseslejlighedernes relative fordeling efter værelsesantal og antallet af beboere samt befolkningstætheden.
Dwellings relative distributed according to number of rooms and occupants density of habitation.

1965	København, Frederiksberg og Gentofte	Stockholm	Oslo	Helsingfors ¹	Göteborg	Malmö
Antal lejligheder <i>number of dwellings</i>	358 050	328 596	190 327	174 414	169 576	100 123
Relativ fordeling af lejligheder med <i>dwellings by number of rooms</i>	pct.	pct.	pct.	pct.	pct.	pct.
Køkken alene ² <i>kitchen alone</i>	—	20,4	24,9	4,7	9,9	9,3
1 vær. og køkken <i>room and kitchen</i>	9,2	19,8				
2 » » » » » »	39,7	27,7	27,0	35,0	31,0	35,0
3 » » » » » »	25,0	18,3	28,7	14,9	19,2	21,2
4 » » » » » »	16,1	7,5	12,5	7,0	8,7	9,2
5 eller flere vær. » » »	10,0	6,1	6,9	4,1	5,6	6,2
Uoplyst <i>unsolved</i> » » »	—	0,2	—	0,2	—	—
Antal beboede lejligheder <i>number of dwellings</i>	354 190	315 946	...	172 037	162 921	97 703
Relativ fordeling af lejligheder med <i>dwellings by number of persons</i>	pct.	pct.	pct.	pct.	pct.	pct.
1 person <i>person</i>	28,8	31,1	...	21,5	27,0	27,3
2 personer <i>persons</i>	31,9	29,3	...	27,7	28,4	28,5
3 » »	19,1	18,0	...	21,3	20,5	21,2
4 » »	13,3	13,9	...	16,9	15,9	15,5
5 » »	4,8	5,3	...	8,3	5,8	5,4
6 eller flere <i>persons and more</i>	2,1	2,4	...	4,3	2,4	2,1
Personer pr. 100 rum³ <i>occupants per 100 rooms</i>						
Køkken alene ² <i>kitchen alone</i>	116	96	157	116	109
1 vær. og køkken <i>room and kitchen</i>	...	85				
2 » » » » » »	72	84	84	111	87	84
3 » » » » » »	67	78	72	92	78	77
4 » » » » » »	56	69	64	80	69	67
5 » » » » » »	48	57	58	68	57	55
I alt <i>total</i> ...	63	80	74	106	80	76

¹ Kokvrå er regnet for køkken. ² D. v. s. almindeligt beboelsesværelse med fuld køkkeninstallation i værelset. ³ Køkken er medregnet som rum.

TABEL 312. Byggevirksomheden. Building activity.

1967	København, Frederiksberg og Gentofte	Stockholm	Oslo	Helsingfors ¹	Göteborg	Malmö
Antal fuldførte lejligheder <i>dwellings constructed</i>	2 741	5 719	3 912	4 273	7 557	2 950
Relativ fordeling <i>percentage</i>	pct.	pct.	pct.	pct.	pct.	pct.
1 værelse ² <i>room</i>	20,0 ²	29,1	35,5	—	13,8	16,9
1 vær. og køkken <i>room and kitchen</i>	16,5	2,7				
2 » » » » » »	22,4	13,7	13,3	27,8	18,0	12,6
3 » » » » » »	16,9	28,6	15,8	28,6	34,8	41,2
4 » » » » » »	8,9	15,0	27,5	13,4	20,1	13,8
5 eller flere vær. » » »	15,3	10,9	7,9	13,7	8,4	13,0
Antal fuldførte lejligheder <i>dwellings constructed</i>	10 922	16 225	6 824	...	10 990	3 339
Relativ fordeling <i>percentage</i>	pct.	pct.	pct.	pct.	pct.	pct.
1 værelse ² <i>room</i>	9,8 ²	15,8	12,0	15,0
1 vær. og køkken <i>room and kitchen</i>	7,3	3,8	5,1	2,9
2 » » » » » »	14,3	14,4	16,6	12,4
3 » » » » » »	18,8	26,8	31,6	40,1
4 » » » » » »	34,0	23,0	21,1	14,9
5 eller flere vær. » » »	15,8	16,2	13,6	14,7

¹ Kokvrå er regnet for køkken. ² 1 værelse uden køkken eller (i Sverige) 1 køkken (jfr. note 2 til tabel 311).

19*

TABEL 313.

Fuldførte lejligheder 1964-68.

Number of dwellings constructed 1964-68.

År <i>year</i>	København, Frederiksberg og Gentofte	Stockholm	Oslo	Helsingfors	Göteborg	Malmö
	1964	1 086	3 832	3 333	5 988	4 159
1965	1 429	5 902	3 568	6 334	5 968	3 057
1966	2 763	4 517	3 567	5 928	4 852	2 753
1967	2 471	5 719	3 912	4 273	7 557	2 950
1968	3 732	8 561	3 091	3 759	6 750	4 208
	Københavns hovedstads- område	Stor- Stockholm	Oslo- regionen	Helsingfors- regionen	Stor- Göteborg	Malmö kommune- block
1964	9 042	12 930	6 111	9 872	6 812	4 244
1965	7 819	15 071	6 022	10 274	8 981	3 767
1966	9 970	14 555	6 498	7 748	8 780	3 774
1967	10 922	16 225	6 824	...	10 990	3 339
1968	11 946	21 097	6 660	...	12 418	4 623

TABEL 314.

Søfart. *Shipping.*

1967	København	Stockholm	Oslo	Helsingfors	Göteborg	Malmö
Indgåede skibe <i>shipping arrivals</i>						
Antal ankomne skibe <i>number</i>						
Fra indlandet <i>from home countries</i>	8 932	11 844	23 580	3 836	14 436	1 825
Fra udlandet <i>from foreign countries</i>	28 158	4 063	4 391	3 589	10 496	29 934
Ankomne skibe, 1000 nrt. <i>n.r.t.</i>						
Fra indlandet <i>from home countries</i>	4 720	1 479	3 273	640	2 562	375
Fra udlandet <i>from foreign countries</i>	16 880	5 252	6 594	4 603	14 182	12 545
Gods <i>merchandise</i>						
Ankommet gods, 1000 tons						
Fra indlandet <i>from home countries</i>	3 598	2 905	2 968	2 068	240	470
Fra udlandet <i>from foreign countries</i>	5 807	2 607	1 814	2 616	9 167	2 611
Afgået gods, 1000 tons						
Til indlandet <i>to home countries</i>	775	106	276	40	2 965	225
» udlandet <i>to foreign countries</i>	1 100	278	622	441	2 663	346
Gods i alt <i>total</i> 1000 t	11 280	5 896	5 680	5 165	15 035	3 652

TABEL 315.

Automobiler og motorcykler. *Automobiles and motor-cycles.*

1967	København, Frederiksberg og Gentofte ¹	Stockholm	Oslo	Helsingfors	Göteborg	Malmö 1966
Personbiler <i>private cars</i>	131 640	163 986	93 566	74 572	107 000	59 000
Drosker og busser <i>taxis and buses</i>	4 549 ²	2 378	1 804	2 447	883	350
Lastbiler <i>vans, trucks, etc.</i>	30 051 ³	14 553	20 844	13 059	8 300	4 850
Antal biler i alt <i>total</i> ...	166 240	180 917	116 214	90 078	116 200	64 200
Indbyggere pr. bil <i>inhabitants per motor-car</i>	5,1	4,3	4,2	5,8	3,8	3,9
Motorcykler <i>motor-cycles</i>	13 706	3 377	5 609	3 810	3 300	1 250

¹ Pr. ³¹/₁₂ 1967.² Herunder biler til udlejning uden fører og sygebiler.³ Herunder brandkøretøjer.

TABEL 316.

Kommunale valg.

Election of local government.

a. Valgdeltagelsen. Per cent voting.

	København 9/3 1966	Stockholm 18/9 1966	Oslo 25/9 1967	Helsingfors 6-7/10 1968	Göteborg 18/9 1966	Malmö 18/9 1966
Stemmeberettigede i alt <i>electorate</i>	492 828	569 515	352 618	376 506	304 057	175 278
Valgdeltagelsen i procent <i>per cent voting</i>	71,4	80,4	79,6	72,7	81,4	86,4

b. Stemme- og mandatfordeling. *Votes and seats.*

Partier <i>parties</i>	Relativ fordeling af afgivne stemmer <i>per cent votes</i>	Valgte kandi- dater <i>candidates elected</i>	Partier <i>parties</i>	Relativ fordeling af afgivne stemmer <i>per cent votes</i>	Valgte kandi- dater <i>candidates elected</i>
København 1966			Helsingfors 1968		
Konservative folkeparti	25,2	15	Nationella Samlingspartiet	26,1	21
Venstre	3,2	1	Svenska folkpartiet	13,0	10
Radikale venstre	3,7	2	Liberale Folkpartiet	10,6	8
Socialdemokratiet	39,5	23	Centerpartiet	1,7	1
Socialistisk folkeparti	24,0	13	Finlands landsbygds parti	5,0	4
Danmarks kommunistiske parti	2,6	1	Socialdemokraterna	25,9	21
Andre partier	1,8	—	Socialdemokratiska förbundet	2,0	1
I alt <i>total</i>	100,0	55	Folkdemokraterna	14,1	11
			Andre partier	1,6	—
			I alt <i>total</i>	100,0	77
Stockholm 1966			Göteborg 1966		
Högerpartiet	22,9	24	Högerpartiet	15,5	13
Centerpartiet	0,4	—	Centerpartiet	3,2	1
Folkpartiet	27,7	28	Folkpartiet	33,0	27
Socialdemokraterna	37,7	38	Socialdemokraterna	35,7	30
Kommunisterna	9,7	10	Kommunisterna	11,4	9
Kristen demokratisk samling	1,6	—	Kristen demokratisk samling	1,2	—
I alt <i>total</i>	100,0	100	I alt <i>total</i>	100,0	80
Oslo 1967			Malmö 1966		
Høyre	37,9	33	Samling i Malmö	42,8	25
Kristelig folkeparti	4,6	4	Mittensamverkan	3,6	2
Senterpartiet	1,1	1	Socialdemokraterna	49,1	30
Venstre	5,1	4	Kommunisterna	4,5	3
Arbeiderpartiet	42,5	37	I alt <i>total</i>	100,0	60
Socialistisk folkeparti	7,7	6			
Norges kommunistiske parti	1,1	—			
I alt <i>total</i>	100,0	85			

STIKORDSREGISTER¹

(TALLENE ANGIVER SIDETALLET)

Administrationspersonale 29 f, 236 f.
 Adoptioner 39.
 Afgifter 155 f, 270 f.
 Afstemningsområder,
 folketallet i 11.
 stemmetal inden for 209 f, 276.
 Aftenskoler,
 kommunale 188.
 private anerkendte 188.
 Aftenkursus 186 f.
 Aktier, omsætning af 100.
 Aktieselskaber,
 bevægelsen i antal og indbetalt aktiekapital 105.
 indkomst og indkomstprocent 106.
 indregistrerede 104 f.
 skat af 155, 158 f, 270 f.
 Alderdomshjem 128.
 Aldersfordeling,
 befolkningens 4, 15 f, 226 f, 281, diagram 14.
 befolkningens, inden for distrikter i København 22 f.
 børn i børneinstitutioner 129.
 dodes 39 f.
 flyttedes, til- og fra- 45 f.
 folkepensionisters 125.
 fødende mødres 35 f.
 invalidepensionisters 124.
 skatteyderne 174.
 understøttedes 124 f.
 ægteviedes 41, 240.
 Aldersrentemodtagere,
 se folkepensionister.
 Altermæder 177 f.
 Amagerbanens rutebiler 108.
 Ambulatorier 51.
 Ambulancetjeneste 218.
 Amtsskatter 159, 267.
 Anerkendte trossamfund, 178.
 Apoteker 53.
 Arbejdere 29 f, 139, 166 f, 236, 238.
 Arbejdernes oplysningsforbund, 188.
 Arbejdsanvisning 140.
 Arbejdsgiverforening, Dansk 138.
 Arbejdsløn,
 i industrien 142.
 for funktionærer 143.
 Arbejdsløse i erhvervsgrupper og efter alder 141.
 Arbejdsløshedsforsikrede 141.
 Arbejdsstilling 29 f, 238.
 Arbejdstilsynets virksomhed 95.
 Areal,
 kommunernes 62, 219, 282.
 bydelenes 62.
 efter anvendelse 62, 219. (fortsættes)

Areal, (fortsat)
 efter ejer 62.
 etageareal i nyopførte ejendomme 79, 247.
 gaders og vejes 62 f.
 havnenes 63.
 Arresthuse 147.
 Assistenthuset 107.
 Atletikbaner 193.
 Auktioner 144 f.
 Automobiles 108, 121, 284.
 Aviser, oplagstal 192.
 Badeanstalter 59.
 Badeværelse, antal lejligheder med 64 f, 67.
 Badmintonbaner 193.
 Bagerier 95.
 Banker 103.
 Barakker, lejligheder i 66.
 Barometerstand 83.
 Barselshjælp 132, 134.
 Beboelseslejligheder,
 antal 64 f, 242 f, 283 f.
 efter ejendommens art 78, 247, 249.
 efter værelsesantal 64 f, 242, 244 f, 283.
 efter beliggenhed i distrikter 66, 68.
 med bad og centralvarme 67 f, 243 f.
 efter beboerantal 69 f, 283.
 efter bygherre 76, 248.
 husleje månedlig 71 f, 244 f.
 huslejestigning 71, 74.
 overbefolkede 64, 70.
 lejeforholdets art 67.
 efter opførelsesår 67.
 efter opførelsesår og værelsesantal 67.
 nyopførte 64, 75 f, 246, 283 f, diagram 76.
 ledige 64.
 bruttoareal for nyopførte 79, 247.
 opført med offentlig støtte 76, 246.
 Befolkning,
 historisk i hovedstaden og hele landet 1769-1968, 1.
 i hovedstaden fra 1850-1968, diagram over, 1.
 1801-1930 (faktisk, febr.) 2 f.
 1931-1967 (årets slutning) 31 f.
 1930-1967 (nov./oktbr.) 2 f.
 1931-1935 (juli) 31 f.
 1936-1967 (middelfolketal) 31 f.
 historisk inden for distrikter i hovedstaden 5.
 inden for distrikter og roder 7 f. (fortsættes)

Befolkning, (fortsat)
 i opstillingskredse og afstemningsområder 11.
 i Københavns politistationers områder 10.
 i sogne 12 f, 224.
 i Frederiksbergs ligningsdistrikter 10.
 efter køn, alder og ægteskabelig stilling 15 f, 225 f, diagram 14.
 efter køn, alder og ægteskabelig stilling inden for distrikter i København 22 f.
 historisk på femårsaldersgrupper 1801-1960, 4.
 i visse aldersgrupper 19 f.
 efter erhverv og arbejdsstilling 27 f, 237 f.
 i hovedstaden og dens omegnskom-muner 1901-1967, 219 f.
 i de enkelte kommuner i Københavns, Roskilde og Frederiksberg amtsråds-kredse 1965, 1968, 221 f.
 i de nordiske hovedstæder samt i Göteborg og Malmö 1940, 1950, 1960 og 1964-1967, 280.
 Befolkningsfordelingen i hovedstaden, diagram over 6.
 Befolkningstilvækst 2 f, 219, 280.
 Befolkningstæthed 5 f, 219, diagram 6.
 Begravelser 58, 177 f.
 Begraveshjælp 132.
 Behandlingshjem 52.
 Behæftelsen for solgte ejendomme 107.
 Beskatning, påalignet direkte 159.
 Bevillinger, konditor-, beværter- og gæstgiver- 85.
 Biblioteker, offentlige 189.
 Biblioteksskole, Danmarks 186.
 Biografer 190.
 Boliganvisningsudvalgenes virksomhed i København og på Frederiksberg 78.
 Boligbyggeri 64 f, 75 f, 246, 283 f, diagram, 76 f.
 støtte til 76.
 Boligsikring 131, 135 f, 149.
 Bolværker 63.
 Borgerlig retspleje 144 f.
 Borgerlige ægteskaber 31 f.
 Borgerrepræsentationsvalg 194 f.
 Bosiddende befolkning 1 f, 219, 224 f, 280 f.
 Brandforsikring 107.
 Brandvæsenet,
 alarmering af 218.
 ambulancetjeneste 218.

¹ I emneregistret foran i bogen (s. 11*f.), der omfatter alle statistisk kontors publikationer, er angivet, hvor langt tilbage oplysningerne findes i statistisk årbogs tidligere årgange og i årbogens forgænger »Statistiske oplysninger«.

Brevduetotalisator 191.
 Brude og brudgommens alder 41.
 Bybane 110 f.
 Byggematerialer, priser på 101.
 Bygge- og anlægsvirksomhed 88 f, 253 f.
 Byggeprisindeks 100.
 Byggevirksomhed 64 f, 75 f, 221 f, 246 f, 283 f.
 diagram over 76 f.
 Bygningsbrandforsikring 107.
 Bymuseet 192.
 Bytrafik, statsbanernes københavnske 110 f.
 Børn, skatteydere med 163, 259.
 Børnedødelighed 39.
 Børneforsorg 128 f, 251.
 Børnehaver 128 f.
 Børnehjem 129.
 Børneskolen 178 f, 272.
 Børnetilskud 160, 176.
 Børnetilsyn 128.
 Børneværn 128 f.
 Børsomsætning 100.

Calmettevaccinerede skolebørn 57.
 Centralarbejdsanvisningskontoret 140.
 Centralvarme, antal lejligheder med 65, 67.
 Charterflyvning 112.
 Checkclearing, bankernes i nationalbanken 100.
 Civilstand, befolkningens, fordeling efter 15 f, 19 f, 281.
 døde delt efter 40.
 ægteviede delt efter 40.
 Cyklebanen 191.
 Cykler 117 f.

Dag- og ugebladernes oplagstal 192.
 Dag hjem for småbørn 128 f.
 Dagrenovation, bortkørt i København 96.
 tilført Frederiksbergs og Gentoftes forbrændingsanstalter 96.
 Dampkedler under offentlig tilsyn 95.
 Dampskibe 115.
 Danmarks biblioteksskole 186.
 Danmarks ingeniørakademi 184.
 Danmarks tekniske højskole 184.
 Dansk Tipstjeneste 191.
 Detailhandel 88 f, 253 f.
 Detailpriser 101.
 Difterivaccination af skolebørn 57.
 Distrikter, folketal i hovedstaden inden for 5 f.
 grænser for 6 og kortet bag i bogen.
 folketal i København efter køn, alder og ægteskabelig stilling 22 f.
 antal lejligheder 66, 68.
 fuldførte lejligheder 75, 78.
 fuldført etageareal 79.
 indkomstfordeling 174.
 Domfældelser 144, 148.
 Drab 60 f.

Drosker 121, 284.
 Dyrebestand i Zoologisk have 190.
 Døde 31 f, 39 f, 239, 282.
 efter alder og køn 39 f, 60.
 efter køn og ægteskabelig stilling 40.
 på hospitaler 49.
 efter dødsårsager 48, 60 f.
 Dødelighed, diagram over 37.
 i forskellige aldersgrupper 39 f.
 Dødelighedstavle 38.
 Dødfødt 31 f, 51.
 Dødsårsager 48, 60 f.
 Dødsboer 144 f.
 Dødsandsynlighed 38.
 Dåb 177 f.

Efterbetalinger og bøder 155 f.
 Ejendomme, antal solgte 79, 107.
 behæftelsen for solgte 107.
 købesum for solgte i forhold til ejendomsvurderingen 79, 248.
 Ejendomsskatter 155 f, 159, 267, 270 f.
 Ejendomsskyld, udskrevet og skattepligtig 159, 267.
 Ejendomsskyldpromille 172.
 Ejendomsvurdering, efter ejendommens art 80 f, 249 f.
 efter vurderingskredse 82.
 Eksamenskursus 187.
 Eksamensskoler 180 f, 272.
 Ekspropriationer af grunde, Københavns kommunes 62.
 Elektricitetsforsyning 97.
 Elektricitetspriser 102.
 El-, gas- og varmeværker 88 f, 253, 255 f.
 En-familiehus 66, 78, 248.
 Engroshandel 88 f, 253, 255 f.
 Engrospristal 100.
 Enkebørnsunderstøttelse 122 f, 129.
 Enkehjælp 122 f, 126.
 Enkemænd og enker 15 f, 19.
 Enkepension 126, 251.
 Epidemiske sygdomme 54.
 Erhverv, befolkningens fordeling efter 27 f, 236 f.
 skatteydernes fordeling efter 166 f, 267.
 Erhvervsbeskatning 155 f, 270 f.
 Erhvervsforhold 84 f.
 Erhvervstælling 86 f, 252 f.
 Erhvervsudøvere 28 f, 236 f.
 Erhvervsvirksomheder 86 f, 252 f.
 Etageareal, for nyopførte ejendomme 79, 247.

Fagforeninger 139.
 Faglokaler 179.
 Faktisk befolkning 1 f, 31 f, 219.
 Falcks redningskorps 218.
 Fallitboer 145.
 Familievejledning 128.
 Fanger, antal 144, 147.
 Farmaceutisk højskole 185.

Farumbanen 110.
 Ferieforanstaltninger for børn 134.
 Ferieophold, børns 134.
 Finansvæsen, havnens 154.
 kommunernes 149 f, 268 f.
 Fiskerfartøjer 115.
 Fjerkræ tilført salghallen 98.
 Fjernseere 191.
 Fjerntrafik, statsbanernes københavnske 108 f, 112.
 Flytninger, anmeldte 44 f, 224.
 Flyvetrafik 108 f, 112.
 Flæskehallen, tilførslen til 98.
 Fodboldbaner 193.
 Fogedforretninger 145.
 Folkeforsikring 122 f, 132, 251.
 Folkekirken 177.
 Folkekøkkener 95.
 Folkepensionsberettigede 18 f.
 Folkepensionister antal 122 f, 251.
 boliger for 132.
 pengeydelse til 125 f.
 udgifter til 122 f.
 Folkeregistrene, antal anmeldte flytninger til 45 f, 224.
 Folkeskolen 178 f, 272.
 Folketal, se befolkning.
 Folketingsvalg 199 f, 276.
 Folkeuniversitetet 186.
 Forbrydelser 144, 147 f.
 Forbrændingsanstalter, Frederiksbergs 96 f.
 Gentoftes 96.
 Foreninger, arbejdsgiverforeninger 138.
 fagforeninger 139.
 funktionær- og tjenestemandforeninger 139.
 Forlystelsesafgift 155 f.
 Formue, distrikter, inden for, 174.
 forsørgerstilling, efter, 170, 174.
 kombineret med indkomstfordeling 173.
 kommunernes 150 f, 270 f.
 skatteydernes fordeling efter 163, 172 f, 260 f.
 Formueskat 156 f, 159, 259.
 Forsikring: brandforsikring 107.
 folkeforsikring 122 f, 251.
 social 122 f, 251.
 Forsorg, offentlig 122 f, 128 f, 251.
 udgifter til 122 f, 131, 251.
 Forsørgelsesvæsen 122 f, 251.
 udgifter til 122 f, 125 f, 251.
 antal understøttede personer 122 f, 251.
 Forsørgerforhold, skatteydernes fordeling efter 170, 174, 267.
 Fortsættelsessygekasser, se sygekasser.
 Fragskibe 115.
 Fraskilte 15, 19.
 Frelsens hær 133.
 Frihavn 63.
 Friluftsbad 59.
 Frirjser, skolebørns 134.

Fritidshjem 128 f.
 Frostdage, antal 83.
 Frugt, tilførslen til grønttorvet af 99.
 Frugtbarhed, københavnske kvinders 37.
 Funktionærer, antal i erhvervsgrupper 28 f, 238.
 Funktionær lønninger 143.
 Fængsler 147.
 Færdselstællinger 117 f.
 Færdselsuheld 120 f.
 Fødehjem 51.
 Fødested mødres alder 35 f, 241.
 Fødested 56.
 Fødselshyppighed 31 f, 239, 282.
 diagram over 37.
 Fødselsoverskud 2 f, 239, 280.
 Fødselsvægt 56.
 Fødsler efter mødrenes alder m. m. 36, 241.
 Født 31 f, 239, 241, 282.
 levende- og dødfødt i og uden for ægteskab 35.
 efter køn 35.
 i provstier og kommuner 177 f.

Gader, areal, længde og belægning 63.
 Galopbanen 191.
 Gasforsyning og -produktion 96.
 Gaspriser 102.
 Gejstlig mægling 177 f.
 Godsmængde,
 ind- og udlosset 108, 116 f, 284.
 befordret med jernbane 108, 112.
 Grunde, Københavns komm., erhverv-
 velser og afståelser af 62.
 salg af 79.
 Grundskyldpromille 172.
 Grundskyldvurdering, se ejendomsskyld.
 Grundstigningsskyld 155 f, 159, 267,
 270 f.
 Grundværdstigning, 249 f.
 Grønttorvet,
 tilførslen til 99.
 gennemsnitsnoteringer 99.
 Gymnasier 180 f, 272.
 Göteborg 280 f.

Handelshøjskolen i København 185.
 Handelsskibe, antal indregistrerede 115.
 Handelsskoler 186.
 Havnene 63.
 isforholdene 83.
 benyttelsen af 116 f, 284.
 regnskab 154.
 Helsingfors 280 f.
 Hjemmehjælp 137.
 Hjemmehørende, se bosiddende be-
 folkning.
 Hjemmesygepleje 122 f, 134.
 Hjemmeværnspligtige 18 f.
 Hospitaler 48 f.
 Hoteller 84, 90 f, 254 f, diagram 84.
 Hovedstadsområdet, diagram 220.
 Hovedstadsudligningen 149.
 Hunde,
 antal 155.
 -afgift 155.

Husleje,
 historisk 64.
 lejestigning 74.
 efter opførelsesår 71.
 lejligheder fordelt efter huslejens
 størrelse 72 f, 244 f.
 Husmedhjælpere, antal i private hus-
 stande 28, 70, 238.
 Husmoderafløsning 122 f, 136, 251.
 Husmødre 28, 238.
 Husstande i postdistrikter 14.
 Hustruer med selverhverv 163, 259.
 Hustruindtægt 163, 259.
 Højde af værnepligtige 52.
 Højskole, Borups 186.
 Håndværk og industri,
 personer beskæftiget ved 28 f, 92 f,
 236 f.
 antal virksomheder og personel 92 f,
 arbejds løn i 142.
 Håndværkerudgifter ved byggeri, in-
 dekstal for 100.

Idrætsanlæg 193.
 Ildebrande 218.
 Indekstal for:
 aktie- og obligationskurser 100.
 byggeomkostninger 100.
 engrospriser 100.
 Indførslet 44.
 Indkomst,
 distrikter, inden for, 174.
 forsørgerstilling, efter, 170, 174.
 kombineret med formuefordeling 173.
 skatteydernes fordeling efter 161 f,
 173 f, 266 f.
 Indkomstskat,
 kommunal 155, 157 f, 175 f, 259,
 270 f.
 personlig, efter indkomstens størrelse
 175 f, 264 f.
 stats- 156 f, 259.
 Investeringsfondhenlæggelser, 160.
 Indladet godsmængde 116 f, 284.
 Indtægter, kommunernes 149, 268 f.
 Industrivirksomheder,
 antal 86 f, 252 f.
 arbejds lønnen i 142.
 omsætning 86 f, 252 f.
 personellet i 86 f, 252 f.
 under arbejdstilsynet 95.
 Indvandringsoverskud 2 f, 31 f, 224,
 280.
 Ingeniørakademi, Danmarks, 184.
 Invalide- og folkepensionsbidrag 160,
 175 f, 264 f.
 Invalidepension,
 antal invalidepensionister 122 f, 251,
 pengeydelse til 125 f.
 udgifter ved 122 f, 251.
 Iskagevogne 85.

Jernbanetrafikken 108 f.
 Jordmoderskolen 185.
 Jordemødre 53.
 Jordvurdering 80 f, 249 f.

Kaféer, antal 85.
 Kaffeovne 85.
 Kajer 63.

Kirkegårde, begravelser på 58.
 Kirkens korshær 133.
 Kirker,
 antal 177 f.
 antal siddepladser i 177 f.
 Kirkeskat 156, 175 f, 259, 264 f.
 Klassekvotient i de københavnske kom-
 muneskoler 179.
 Klasseværelser 178 f.
 Klinikker 56, 58.
 Kloakker, længde 63.
 Knippelsbro,
 oplukninger af 119.
 trafik over og gennem 119.
 Kolonihaver 62.
 Kommunale valg 194 f, 274 f, 285.
 Kommunebiblioteker 189.
 Kommuneregnskaber 149 f, 268 f.
 Kommuneskoler 178 f, 272.
 Konditorier 85.
 Konfirmationer 177.
 Kongelige teater, det 191.
 Kongelige bibliotek, det 189.
 Konkurs,
 antal aktieselskaber under 105.
 antal konkurser 145.
 Kontingenthjælp 122 f, 130, 251.
 Koppevaccination af skolebørn 57.
 Krematorier 58.
 Kriminal lavalder, antal personer over
 18 f.
 Kriminal retspleje 144, 146 f.
 Kunstakademiet 185.
 Kurser, indekstal for aktie- og obliga-
 tionskurser 100.
 Kursus 185 f.
 Kvægtorvet, tilførslen til 98.
 Københavns segnen 221 f.
 Københavns Teknikum 186.
 Købmandsskoler 186.
 Kød- og flæskhallen, tilførslen til 98.
 Køn,
 befolkningens fordeling efter 16 f,
 19 f, 227 f, 281, diagram 14.
 fødte efter 35.
 døde efter 39 f.
 skatteydernes fordeling efter 170.
 Kønssygdomme 48, 54 f.
 vederlagsfri, ambulatorisk behand-
 ling af 51.

Landareal 282.
 Landbohøjskolen 185.
 Landbrugsareal 219.
 Langebro,
 oplukninger af 119.
 trafik over og gennem 119.
 Lastskibe 115.
 Ledige lejligheder 64, 67.
 Legater 131.
 Legemsøvelser, Danmarks højskole for
 185.
 Lejligheder, se beboelseslejligheder.
 Ligbrændinger 58.
 Likvidation, antal aktieselskaber i 105.
 Løgende,
 antal 70.
 husstande med 70.

Luftrafik 108 f, 112.
 Luftryk 83.
 Læger 50, 53.
 Læreanstalter, højere 184 f.
 Lærere 178, 272.
 Lærerhøjskole, Danmarks 186.
 Læreforhold, indgåede 137.
 Løn, i industrien 142.
 Lønarbejdere,
 antal i kommunal tjeneste 212 f.
 lønforhold 142.
 Lønklasser, tjenestemænds 212 f.
 Lån, kommunernes 150 f, 270 f.

Magistratens politiske sammensætning 195.

Malmö 280 f.
 Maskinskole, Københavns 187.
 Medianindkomst 165.
 Medhjælpende hustruer 29 f, 238.
 Medicinalpersonale 53.
 Mellemkommunale refusionsforbund 154.
 Menighedsplejer 134.
 Menighedsrådsvalg 210.
 Merindtægt, lempelse for, 160.
 Meteorologiske forhold 83.
 Middelfolketal 31 f.
 Middellevetid 38.
 Mindstepension 122 f, 125.
 Mord 60 f.
 Motorcykler 121, 284.
 Motorskibe 115.
 Museer, besøget på 192.
 Musikkonservatoriet 185.
 Myndighedsalder 18 f.
 Mæglinger, gejstlige 177 f.
 Mælk, tilførsel og salg af 98.
 Mælkehjælp til svangre kvinder 122 f, 251.
 Mødrehjælpsinstitutionens virksomhed i hovedstaden 138.

Nationalbank,
 seddelomløb 100.
 checkclearing i 100.
 Natrenovation 96.
 Navigationskole, Københavns 187.
 Navngivninger 177 f.
 Nedbør 83.
 NESA's elektricitetslevering 97.
 trolleybusser 113.
 Nordiske oversigter 280 f.
 Notarialforretninger 144 f.
 Næringsadkomster, antal udstedte 85.
 Næringsbeviser og bevillinger, deponerede 85.
 Næringsdrivende, nye 85.
 Nærtrafik, statsbanernes københavnske 108 f.

Obligationer,
 effektiv rente 100.
 omsætning af 100.
 Obligationslån, kommunernes 152 f.
 Omegnskommunerne 219 f.
 kort over 220.
 Omnibusstrafik 108, 113.
 Omsætningsafgifter 155, 270 f.

Omvrudringer 80 f, 249 f.
 Oplysningsforbund, arbejdernes, Københavns afdeling 188.
 Opstillingskredse og afstemningsområder,
 folketal i 11.
 vælgere i 195 f, 199, 209, 276.
 stemmetal i 195 f, 276.
 grænser, se kortet bag i bogen.
 Oslo 280 f.
 Overbefolkede lejligheder 64.
 Overlevelsestavle 38.

Pantebreve 145.
 Pantelånerforretninger 107.
 Parker 62.
 Partiernes stemmetal
 ved folketingsvalg 200 f.
 ved kommunale valg 194 f, 274 f, 285.
 Patienter 48 f.
 Pensionistboliger 132.
 Pensionister 211.
 Pensionistkort 102.
 Plejebørn 128.
 Plejehjem 52.
 Københavns 128.
 Poliklinikker 51.
 Politistationers område,
 folketal i Kbhvns 10.
 Politisager 144, 146.
 Postdistrikter, antal husstande i 14.
 Postvæsenet 108, 114.
 Prioritetshæftelser for solgte ejendomme 107.
 Pristal 100.
 Privatbaner 108.
 Privatklinikker 58.
 Produktionsstatistik 92 f.
 Præster, antal 177 f.
 Psykiatriske afdelinger på hospitalerne 49.
 Pølsevogne, 85.
 Påkørsler 120 f.

Radiolyttere 191.
 Realeksamen på kursus 187.
 Redningskorps, Falck og Zonen 218.
 Refusionsforbund, mellemkommunale 154.
 Regeringsskibe, antal indregistrerede 115.
 Regn 83.
 Regnskaber,
 bankers 103.
 havnenes 154.
 kommunernes 149 f, 268 f.
 sparekassers 103.
 Reguleringspristallet 100.
 Rejsende,
 på jernbanerne 108 f.
 på luftruterne 108 f, 112.
 med sporvejene 108, 113.
 Rekonvalescenthjem 52.
 Renholdningsselskab,
 Københavns Grundejeres 96.
 Renovation 96.
 Rentemodtagere 28, 124 f, 166 f, 238.
 Restaurationer 90 f, 254 f.
 Retshjælp, studentersamfundets 146.

Retspleje,
 borgerlig 144 f.
 kriminel 144, 146 f.
 Roder,
 folketal og antal lejligheder i 7 f.
 grænser, se kortet bag i bogen.
 Rundetårn 192.
 Rutebåde 112.
 Ruteflyvning 112.

Salg af ejendomme 62, 79, 107, 248.
 Samfærdsel 108 f.
 S-Banen 110 f.
 Seddelomløb 100.
 Sejlskibe 115.
 Selskabsbeskatning 155 f, 158 f, 270 f.
 Selverhvervende hustruer 163, 259.
 Selvnord 60 f.
 Selvstændige næringsdrivende 28 f, 166 f, 238, 267.
 Seminarier 186.
 Separationer 43.
 Separerede 15, 19.
 Servicevirksomheder 90 f, 254 f.
 Sessionsbehandling 52.
 Sjællandsbroen,
 oplukninger af 119.
 trafik over og gennem 119.
 Skalaindkomst til kommunen 161, 258.
 Skatteindkomst 159 f, 173 f, 258 f.
 Skatter,
 kommunale 155, 159, 161, 175 f, 259 f, 270 f.
 stats- 156 f, 175 f, 259, 264 f.
 personlige, efter indkomstens størrelse 161 f, 264 f.
 Skatterestance,
 udpantning for 144 f.
 Skatteydere,
 efter alder 174.
 efter erhverv 166 f, 267.
 efter indkomstens og formuens størrelse 161 f, 258 f.
 Skibe, antal indregistrerede 115.
 Skibsfart 116 f, 284.
 Skilsmisser 31 f, 42 f, 239.
 Skolebadning, kommunal 59.
 Skolebørn
 antal 178 f, 272.
 bespising af 57.
 Skolehaver 134.
 Skolelægerens virksomhed 57.
 Skoler, antal 178 f, 272.
 Skoletandklinikker 57.
 Skolevæsenet 178 f, 272.
 Slagtehuse, tilførslen til offentlige 98.
 Smørrebrødsvogne 85.
 Sociale højskole, Danmarks 185.
 Socialforsikring 122 f, 251.
 udgifter til 122 f, 131, 251.
 Socialstatistik 122 f, 251.
 Sogne,
 antal 12, 224, 282.
 folketal i 12, 224.
 grænser for 13.
 Solskinstimer, antal 83.
 Sparekasser 103.
 Spiritusudskænningssteder 85.
 Sporvejstakster 102.

Sporvejs- og bustrafikken 108 f, 113.
 Spædbørn,
 dødelighed 39, 60.
 under sundhedsplejerskernes til-
 syn 56, 133.
 Statistikdistrikter (ligningsdistrikter),
 folketallet i Frederiksbergs 10.
 grænser, se kortet bag i bogen.
 Statsbanerne, trafikken på 108 f.
 Statsskoler 180 f.
 Status, kommunernes 150 f, 270 f.
 Stockholm 280 f.
 S-togstrafik pr. time, diagram, 111.
 Storkredse, stemmetal i 200 f.
 Straffe, idømte 144, 146, 148.
 Strafferetsplejen 144, 146 f.
 Studentereksamen på kursus 187.
 Studentersamfundets retshjælp 146.
 Studerende 184 f.
 Sundhedsplejersker,
 antal 133.
 børn under tilsyn af 56.
 Sundholm 128 f.
 Svømmehal,
 Københavns 59.
 Frederiksberg 59.
 Sygdomstilfælde, anmeldt af lægerne
 48, 54 f.
 Sygeforsikring 122 f, 132, 251.
 Sygehuse 48 f.
 Sygekasser og -foreninger 132.
 Sygelighed blandt Københavns og
 Frederiksberg kommunes personale
 216 f.
 Sygeplejersker 50, 53.
 Søbadeanstalter 59.
 Sømandsskat 155, 160.

Tandlæger 53.
 Tandlægehøjskole, Københavns 185.
 Taxadrosker 121, 284.
 Teater, Det kgl. 191.
 Tekniske højskole, Danmarks 184.
 Tekniske skoler 187.
 Teknologisk institut 187.
 Telefonvæsenet,
 rigstelefonvæsenet 108, 114.
 Københavns Telefon Aktieselskab
 108, 113.

Telegrafvæsenet 108, 114.
 Temperaturforhold 83.
 Testamentsattestationer 145.
 Tilflytningsoverskud 1 f, 31 f, 224,
 239, 280.
 Tinglysninger 145.
 Tipning 191.
 Tivoli 190.
 Tjenestemænd, antal i komm. tjeneste
 211 f.
 Toldhavnen 63.
 Tonnage 115 f, 284.
 Trafikforhold 108 f, 284.
 Trafikuheld, antal personer tilskade-
 kommet eller dræbt ved 120 f.
 Traverbanerne 191.
 Trossamfund, anerkendte, 178.
 Tuberkulose 48, 53, 60 f.
 Tuberkulosestationer 53.
 Tuberkulosevaccination af skolebørn 57.
 Tvangsauktioner 144 f.
 Tvillingfødsler 36, 56.

Udgifter, kommunernes 149, 268 f.
 Udgiftstal til beregning af „dyrtidstil-
 læg“ og „reguleringstillæg“ 100.
 Udligningstilsvær mellem hovedstads-
 kommunerne 149.
 Udsløst godsmængde 116, 117, 284.
 Udskænkingssteder for drikkevarer 85.
 Udskrivningsprocent 172.
 Udstillinger 192.
 Ugebladenes oplagstal 192.
 Ulykkestilfælde,
 dødsfald ved 60 f.
 færdselsuheld 120 f.
 Underskudsbeløb ved indkomstansæt-
 telsen 160.
 Underholdsbidrag 129 f.
 Underretternes virksomhed 144, 146.
 Understøttede personer 122 f, 251.
 Undervisning af børn med bopæl i ho-
 vedstaden 179.
 Undervisningspligtig alder, antal per-
 soner i 18 f.
 Undervisningsvæsen 178 f.
 Ungdomsskoler, kommunale 188.
 Universitetet 184.
 Universitetsbiblioteket 189.

Valg,
 til folketinget 199 f, 276 f.
 deltagelse efter køn, alder og civil-
 stand 208.
 kommunale 194 f., 274 f, 285.
 til magistraten 195.
 til menighedsråd 210.
 Valgkredse,
 folketal i 11.
 vælgere i 195 f, 199, 276 f.
 stemmetal i 197, 276 f.
 grænser for, se kortet bag i bogen.
 Valglisten, antal personer på 195 f,
 199 f, 209, 276, 285.
 Vandarealer,
 Københavns 62.
 havnenes 63.
 Vandforsyning 96.
 Vandpriser 102.
 Vandrebrev 85.
 Vandrerhjem 84.
 Vandringer 2 f, 31 f, 44 f, 224, 280.
 Varepriser 101.
 Varmeforsyningen fra Københavns kom-
 munes varmeværker 97.
 Veje, se gader.
 Vekselprotester 145.
 Veterinær- og landbohøjskolen 185.
 Vielsesalder 41.
 Vindhypighed, vindstyrke 83.
 Vognmandsvirksomheder, 90 f, 254 f.
 Vuggestuer 128 f.
 Vurderingskredse 82.
 Vælgere, antal 11, 195 f, 199 f, 209,
 276, 285.
 Værdipapirer, omsætning af 100.
 Værnepligtiges sessionsbehandling 52.
 Værnepligtsalder, antal personer i
 18 f.

Zoologisk have, besøget i, samt dyre-
 bestand 190.

Ægteskabelig stilling,
 befolkningens 15 f, 19, 281, dia-
 gram 14.
 før ægteskabets indgåelse 40.
 døde, delt efter 40.
 Ægteskaber,
 indgåede 31 f, 177 f, 282.
 efter civilstand 40.
 efter alder 41, 240.
 borgerlige 31 f.

INDEX

The figures refer to pages.

- Academic School of Engineers of Denmark 184.
 Academy of Arts 185.
 Accounts, local government 149 f, 268 f.
 Adoptions 39.
 Age concerning
 compulsory education 18 f.
 criminal punishment 18 f.
 majority 18 f.
 military service 18 f.
 national pension 18 f.
 Age distribution of
 birthgiving mothers 35 f, 241.
 deaths 39 f.
 married couples 41, 240.
 population 4, 15 f, 226 f, 281.
 survivors 38.
 taxpayers 174.
 Agricultural area 219.
 Air traffic 108 f, 112.
 Alcohol licenced places 85.
 Ambulance service 218.
 Apprenticeship 137.
 Area of
 capital 62.
 suburbs 219.
 Assessment rates 172.
 Assets and liabilities, municipal 150 f, 270 f.
 Athletic
 clubs 193.
 establishments 193.
 Atmospheric pressure 83.
 Attendance at elections 208.
 Attestation of wills 145.
 Auctions 107, 144 f.
 Automobiles 108, 117, 121, 284.
 Aviation 108 f, 112.
- Bakeries** 86 f, 95, 252.
Bankruptcies 105, 145.
Banks 103.
 Bath, dwellings with 64 f, 67.
 Bathing establishments 59.
 Bicycle-race course 191.
 Bicycles 117 f.
 Birth place 56.
 Births 31 f, 56, 177 f, 239, 241, 282.
 Boilers 95.
 Bonds 100.
 Building activity 64, 75 f, 246, 283 f.
 Building and construction 88 f, 253, 255 f.
 Building costs 100.
 Building materials, prices of 101.
 Bulwarks 63.
- Cafés** 85.
 Cargo ships 115, 284.
 Cattle market 98.
 Cemeteries 62.
 Central heating,
 dwellings with 65, 67.
 Charter flying 112.
- Chemist's shops 53.
 Cheque clearing 100.
 Child welfare 122 f, 128 f, 134.
 Children, taxpayers with 163, 259.
 Children's holiday arrangements 134.
 Cinemas 190.
 Civic restaurants 95.
 Civil justice 144 f.
 Civil servants 166 f, 211 f.
 Class-quotient in municipal schools 179.
 Clinics 58.
 Commercial schools 185 f.
 Compulsory education 18 f, 179.
 Conscripts, examination of 52.
 Constituencies 195 f.
 — population in 11.
 Continuation classes 188.
 Convalescence homes 52.
 Convictions 144, 146, 148.
 Cremations 58.
 Crimes 144, 147 f.
 Criminal justice 144, 146 f.
 Cultural statistics 177 f, 272.
 Custom port 63, 116 f.
- Day nurseries** 128 f.
 Deaths 31 f, 37 f, 48 f, 51 f, 177 f, 239, 282.
 causes 48, 60 f.
 in hospitals 49, 58.
 suicides 60 f.
 Degrees 184 f.
 Density of population 5 f, 219.
 Dental College of Copenh., Royal 185.
 Dentists 53, 57.
 Disablement pension 122 f, 131, 251.
 Diseases, cases reported 48, 53 f.
 Dividend 106.
 Divorced persons 15 f, 19.
 Divorces 31 f, 42 f, 239.
 Dogs 155.
 Domestic 28, 166 f, 238.
 Dwellings
 by equipment 64 f, 67, 243 f.
 by number of occupants 69 f, 283.
 by number of rooms 64 f, 242, 244 f, 283.
 by rent 71 f, 244.
 by type of building 78, 243.
 new 75 f, 246 f, 283 f.
 1880-1965 64.
 1960-1968 65.
- Ecclesiastical ceremonies 177 f.
 Ecclesiastical tax 156, 259, 264 f.
 Education 178 f, 272.
 Elections,
 municipal 194 f, 274 f, 285.
 national 199 f, 276 f.
 attendance by age and marital status 208.
 parochial church councils 210.
 Electoral divisions, population 11.
 Electricity supply 97.
 Emigration 45 f, 224.
 Employees 28 f, 92 f, 143, 166 f, 211 f, 238.
- Employers' Confederation 138.
 Encumbrances of sold property 107.
 Entertainment tax 155 f.
 Entertainments 190 f.
 Epidemic diseases 54.
 Equalization, municipal 155.
 Evaluation for ground and real estate taxes 80 f, 249 f.
 Evening-courses 188.
 Examination courses 187.
 Exchange of Copenh., trade in the 100.
 Exhibitions 192.
 Expenditure of municipalities 149, 268 f.
 Expropriations 62.
- Factory inspection** 95.
Fares of tramways 102.
Fertility of marriage 37.
Finance 149 f, 258 f.
Fire insurance 107.
Fire service 218.
Football grounds 193.
Foster-children 128.
Frost, days with 83.
Funeral benefit 132.
Funerals 58.
- Garbage** 96.
Garden plots 62.
Gas supply 96.
Goods loaded and unloaded 116 f, 284.
Gymnasiums 178 f, 272.
- Haulage contractors** 90 f, 254 f.
Health insurance 132.
Heat supply 97.
Height of conscripts 52.
Homes for the aged 128.
Home help 122 f, 137, 251.
Hospitals 48 f.
Hotels 84, 90 f, 254 f.
Households 14.
House rent 64, 71 f, 244.
Housewives 28, 238.
Housewife relief 122 f, 136, 251.
Housing Board, activity of 78.
- Immigration** 45 f, 224.
Immigration surplus 2 f, 31 f, 224, 280.
Incinerator plants 96.
Income, distribution of 161 f, 173 f, 258 f.
Income taxes 155 f, 175 f, 258 f, 270 f.
Increase of population 2 f, 219, 280.
Index numbers 100.
Industry 27 f, 92 f, 137 f, 140 f, 236 f.
Inebriates' homes 52.
Institute of Technology 187.
Institutions of higher education 184 f.
Insurance 107, 131 f, 251.
Inter-Municipal Restitution Alliance 154.
Intoxication, accidents caused by 120 f.

- Joint-stock companies 104 f, 158.
 Justice 144 f.
 Kindergartens 128 f.
 Labour and factory inspection 95.
 Legal assistance 146.
 Libraries 189.
 Licenced places 85.
 Licences 85.
 Life-time 38.
 Lifts 95.
 Lodgers 70.
 Majority 18 f.
 Manufacturing 27 f, 92 f, 137 f, 140 f, 236 f.
 Marital status 15 f, 19, 40, 226 f, 281.
 Marriages 31 f, 40 f, 177 f, 240, 282.
 - civil 31 f.
 Maternity aid institution 138.
 Maternity hospitals 51.
 Maternity milk aid 122 f, 251.
 Median income 165.
 Medical personnel 50, 53.
 Merchant-schools 186.
 Meteorology 83.
 Metropolitan area 220.
 Midwives 53.
 Midwives' school 185.
 Migration 45 f, 224, 280.
 Milk, supplies and sales of 98.
 Mortality table 38.
 Mortgages 107, 145.
 Motor-ships 115.
 Motor vehicles 108, 121, 284.
 Municipal balance sheet 150 f, 270 f.
 Municipal loans 150 f, 270 f.
 Municipal schools 178 f, 272.
 Museums 192.
 Music, Royal Danish Academy of 185.
 National pension 122 f, 131, 251.
 Naturalization 44.
 Nautical School of Copenhagen 187.
 Newspapers 192.
 Notarial business 144 f.
 Nurseries 128 f.
 Nurses 50, 53, 133.
 Nursing homes 52.
 Occupation of population 27 f, 236 f, taxpayers by 166 f, 266 f.
 Old age pensioners, homes for 128.
 One-family houses, sale of 248.
 Out-patients' departments 51.
 Overcrowded dwellings 64, 70.
 Parishes, population of 12, 177, 224.
 Parks 62.
 Parties, political 194 f, 274 f, 285.
 Passengers 108 f, 111 f.
 Patients in hospitals 48 f.
 Pawnbrokers 107.
 Pharmacy, Royal Danish School of 185.
 Physical Training Teachers' College of Denmark 185.
 Placement bureau 140 f.
 Police 144, 147 f.
 Police districts 10.
 Population 1 f, 219, 221 f, 280 f.
 by industry and occupat. 27 f, 236 f.
 Pork market 98.
 Ports 63, 116 f.
 Postal districts 14.
 Poultry market 98.
 Power stations, gas and heat works 88 f, 253, 255 f.
 Precipitation 83.
 Price index 100.
 Prices of gas and electricity 102.
 Prisoners 144, 147.
 Private clinics 58.
 Production 86 f.
 Property, distribution of 260.
 Property, sales of real 79, 107, 248.
 Property taxes 156 f, 260 f.
 Public assistance 122 f, 149, 251, 268 f.
 Public health nurses 56, 133.
 Public servants 166 f, 211 f.
 Pupils and students 178 f, 272.
 Radiolisters 191.
 Race courses 191.
 Railways 62, 108 f.
 Removals 44 f, 224.
 Rent 64, 71.
 Rent allowances 135 f.
 Restaurants 90 f, 254 f.
 Retail prices 101.
 Retail trade 88 f, 253 f.
 Revenue of municipalities 149, 268 f.
 Roads, length and area 62 f.
 Salaried employees 28 f, 92 f, 143, 166 f, 211 f, 236 f.
 Salvage corps 218.
 Salvation Army 133.
 Savings banks 103.
 Scandinavian tables 280 f.
 School-baths 59.
 School dental clinics 57.
 School of Commerce 186.
 School physicians 57.
 Schools 178 f, 272.
 Sea-bathing establishments 59.
 Seamen's tax 155, 160.
 Self-supporting wives 163, 259.
 Separated persons 15 f, 19.
 Separations 43.
 Service establishments 90 f, 254 f.
 Sewers 63.
 Sex,
 births by 35.
 deaths by 39 f.
 electorate by 195 f.
 population by 15 f, 226 f, 281.
 taxpayers by 170 f.
 Share capital 104 f.
 Shares 100.
 Shipping 112, 115 f, 284.
 Sickness among municipal staff 216 f.
 Sickness insurance 122 f, 132, 251.
 Sites 62, 79.
 Slaughter-houses 98.
 Social insurance 122 f, 149, 251, 268 f.
 Social statistics 122 f, 251.
 Spare-time homes 128 f.
 Sports grounds 62, 193.
 Steamships 115.
 Still-births 31 f, 51.
 Streets, length and area 62 f.
 Students 184 f.
 Suburban traffic 108 f.
 Suburbs 219 f.
 Suicides 60 f.
 Summerhouses 66 f, 80 f, 221 f, 243.
 Sunshine, hours with 83.
 Survival table 38.
 Swimming-pools 59.
 Taxes 149, 155 f, 267 f.
 Taxis 108, 121, 284.
 Teachers 178, 272.
 Teachers' College 186.
 Tea-rooms 85.
 Technical schools 187.
 Technical University of Denmark 184.
 Telegraph service 108, 114.
 Telephone service 108, 113, 114.
 Television 191.
 Temperature 83.
 Theatre, The Royal 191.
 Tivoli 190.
 Tonnage 115 f, 284.
 Trade establishments 86 f, 252 f.
 Trade licences 85.
 Trade-unions 139.
 Traffic accidents 120 f.
 Traffic countings 117 f.
 Tramways 102, 108 f, 113.
 Transportation 108 f.
 Tuberculosis 48, 53, 60 f.
 Unemployment 140 f.
 University extension 186.
 University Library 189.
 University of Copenhagen 184.
 Urban railway service 111.
 Vegetable-market 99.
 Venereal diseases 48, 51, 54 f.
 Veterinary and Agricultural College, Royal 185.
 Wage-earners 28 f, 92 f, 166 f, 213 f, 236, 238.
 Wage regulation index 100.
 Wages 142 f.
 Water areas 62 f.
 Water supply 96.
 Wholesale price index 100.
 Wholesale trade 88 f, 253.
 Widows, widowers 15 f, 19.
 Widows, pension 122 f, 126, 251.
 Wind, frequency of 83.
 Workers 28 f, 92 f, 137 f, 166 f, 236, 238.
 Youth hostels 84.
 Zoological garden 190.