

STATISTISK ÅRBOG

FOR

KØBENHAVN, FREDERIKSBERG
OG GENTOFTE SAMT
OMEGNSKOMMUNERNE

STATISTICAL YEARBOOK

1968

UDGIVET AF KØBENHAVNS STATISTISKE KONTOR

Published by the Copenhagen Statistical Office



KØBENHAVN

BIANCO LUNOS BOGTRYKKERI A-S

1968

FORORD

Hermed foreligger 47. årgang af *Statistisk årbog for København, Frederiksberg og Gentofte samt omegnskommunerne*.

Der er i denne årbog tilkommet følgende nye tabeller: nr. 79, 81, 82, 83, 205, 272, 273, 274, 291 og 304, mens tabellerne 100, 116 og 131 er omarbejdet eller udvidet.

Ligesom i tidligere år indeholder årbogen i afsnit XVI nogle sammenlignende oversigter for København, Stockholm, Oslo, Helsingfors, Göteborg og – for første gang – også for Københavns naboby Malmö. Efter beslutning på det nordiske kommunal-statistiske møde i Oslo i juni 1967 er afsnittet i år stærkt omredigeret, og samtidig er en del tabeller udgået, fordi det ikke har været muligt at få tilstrækkelig sammenlignelige oplysninger.

Med årbogen følger et dobbeltsidet kort over København og Frederiksberg. Kortet er på den ene side inddelt efter statistikdistrikter og røder og på den anden side efter valgkredse.

Forskellige af årbogens tabeller har været offentliggjort i *Statistisk månedsskrift*.

Statistisk kontor bringer sin bedste tak til såvel Danmarks Statistik, de kommunale myndigheder i København, Frederiksberg, Gentofte og i de 19 omegnskommuner som til de mange andre offentlige og private institutioner, der har givet kontoret de nødvendige oplysninger til bogens udarbejdelse.

Redaktionsarbejdet er varetaget af vicekon-torchef Sigurd Haunsø.

PREFACE

This is the 47th edition of *Statistical Yearbook of Copenhagen, Frederiksberg, Gentofte, and The Suburbs*.

This yearbook contains the following additional tables: 79, 81, 82, 83, 205, 272, 273, 274, 291 and 304, while tables 100, 116 and 131 are amended or extended.

The yearbook contains (in section XVI) like previous editions a number of comparative surveys concerning Copenhagen, Stockholm, Oslo, Helsingfors, Gothenburg, and – for the first time – also numbers concerning Malmö – the neighbouring town to Copenhagen. According to a decision at the northern municipal-statistical meeting in Oslo, June 1967, the section this year is greatly rewritten, and at the same time a number of tables are omitted because of the difficulty of getting comparative information.

The yearbook contains a two-side map of Copenhagen and Frederiksberg. On the one side the map is divided according to statistical districts and on the other side according to constituencies.

Several of the tables of the yearbook have been published in *Monthly Statistical Review*.

The Statistical Office thanks "Danmarks Statistik", the municipal authorities of Copenhagen, Frederiksberg, Gentofte, and the 19 suburban municipalities, as well as many other public and private institutions that have furnished the necessary information for the compilation of this book.

The editing is supervised by Mr. Sigurd Haunsø.

Staden Københavns statistiske kontor i august 1968.

Preben Bov.

J. Wedebye.

INDHOLDSFORTEGNELSE

Table of contents.

		<i>Side page</i>
Kildeangivelse	<i>Sources</i>	7*
Emneregister til de af Københavns statistiske kontor udgivne publikationer	<i>Publications of the Statistical Office of Copenhagen</i> ...	11*
I. Befolkning	<i>Population</i>	1-47
II. Sundhedsforhold	<i>Public health</i>	48-61
III. Boligforhold m. m.	<i>Dwelling conditions, etc.</i>	62-81
IV. Meteorologiske forhold	<i>Meteorology</i>	82
V. Erhvervsforhold m. m.	<i>Manufacturing, commerce, etc.</i>	83-98
VI. Priser og pengevæsen	<i>Prices and finance</i>	99-106
VII. Samfærdsel	<i>Transportation and communication</i>	107-121
VIII. Sociale forhold	<i>Social statistics</i>	122-142
IX. Retsvæsen m. m.	<i>Justice, etc.</i>	143-147
X. Finansielle forhold	<i>Public finance</i>	148-173
XI. Kulturelle forhold	<i>Cultural statistics</i>	174-190
XII. Offentlige valg	<i>Elections</i>	191-207
XIII. Brandvæsen og ambulancetjeneste ...	<i>Fire and ambulance service</i>	208
XIV. Tjenestemænd	<i>Civil servants</i>	209-215
XV. Omegnskommunerne	<i>Suburbs</i>	216-273
XVI. Nordiske oversigter	<i>Scandinavian tables</i>	274-279
Stikordsregister	<i>Index</i>	280-286

SIGNATURFORKLARING

Explanation of symbols.

- » gentagelse *repetition*.
- nul *magnitude nil*.
- o mindre end $\frac{1}{2}$ af den anvendte enhed *magnitude less than half of unit employed*.
- anvendes i rubrikker, hvor der efter sagens natur ikke kan forekomme tal *category not applicable*.
- ... oplysning foreligger ikke *data not available*.
- * ved foreløbige og anslåede tal *provisional or estimated figures*.

KILDEANGIVELSE

Stat. mds. betyder „Statistisk månedsskrift“, stat. medd. 4-105-1 betyder „Statistiske meddelelser 4. række, 105. bind, 1. hæfte“, stat. medd. 1960:5 betyder „Statistiske meddelelser 1960, nr. 5“ og stat. tabelv. 1963: VI betyder „Statistisk Tabelværk 1963: VI“.

Tabel

1. Tabelværker over folketællinger, stat. mds. samt meddelelse fra Danmarks Statistik.
2. Tabelværker over folketællinger, fødte og døde, folketællingsresultater for København, Frederiksberg og Gentofte offentliggjort i stat. mds. samt manuskript i statistisk kontor.
3. Tabelværker over folketællinger samt stat. mds.
- 4-9. Folketællinger for København, Frederiksberg og Gentofte (materiale i statistisk kontor).
10. Meddelelse fra generaldirektoratet for post- og telegrafvæsenet.
- 11-12. Meddelelse fra Danmarks Statistik, stat. tabelv. om folketællingen 1960 og manuskript i statistisk kontor.
- 13-14. Manuskript i statistisk kontor.
15. Som 11.
- 16-19. Manuskript i statistisk kontor.
20. Stat. tabelværk 1963 V.
21. Meddelelse fra Danmarks Statistik, stat. medd. om befolkningens bevægelser årligt.
22. Som 20.
- 23-26. Meddelelse fra Danmarks Statistik, stat. tabelv. 1963: V.
27. Stat. tabelv. 1964: I.
28. Tabelværker over ægteskaber, fødte og døde 5. række litra A, og stat. medd. om befolkningens bevægelser, udg. af Danmarks Statistik. Meddelelse fra Danmarks Statistik, stat. mds. samt manuskript i statistisk kontor.
- 29-30. Stat. medd. om befolkningens bevægelser for hvert år samt meddelelse fra Danmarks Statistik.
31. Stat. mds. 1967-68 nr. 11, side 197.
32. Stat. mds. 1957 nr. 4, side 104.
33. Stat. mds. 1963 nr. 1, s. 16 og materiale i statistisk kontor.
34. Som 29 samt manuskript i statistisk kontor.
- 35-38. Som 28.
39. Stat. medd. om befolkningens bevægelser og meddelelse fra Danmarks Statistik.
40. Som 32.
- 41-42. Stat. mds. 1967-68 nr. 1, side 3.
43. Meddelelse fra overpræsidiat og Sjællands stiftamt.
44. Rigsdagstidende, tillæg A samt lovtidende og meddelelse fra direktoratet for stadens almindelige øvrighedsforretninger.
45. Manuskript i statistisk kontor.
46. Stat. mds. 1966-67, nr. 6, s. 101 samt manuskript i statistisk kontor.
47. Stat. medd. om befolkningens bevægelser og meddelelse fra Danmarks Statistik.
48. Medicinalberetning udgivet af sundhedsstyrelsen, beretning om de københavnske kommunale hospitaler, Frederiksbergs årsberetning, de enkelte private hospitalers årsberetninger samt direkte meddelelser fra sundhedsstyrelsen og fra hospitalerne samt stadslægens årsberetning.

Tabel

49. A. Meddelelse fra sundhedsstyrelsen, medicinalberetning II udgivet af sundhedsstyrelsen, Københavns beretning og beretning om københavnske kommunale hospitaler samt beretning fra Københavns amtssygehuse.
B. Som A samt årsberetninger og meddelelser fra de private hospitaler.
50. Beretning om rigshospitalet samt direkte meddelelse, Frederiksbergs årsberetning, meddelelse fra Frederiksberg hospital og stadslægens og Kbhvns amtslægens årsberetninger samt direkte meddelelser fra sundhedsstyrelsen og fødehjem.
51. Beretning om rigshospitalet, beretning om de københavnske kommunale hospitaler, årsberetning fra Dronning Louises børnehospital samt meddelelse fra poliklinikker og ambulatorier og fra hospitalsdirektoratet.
52. Stadslægens årsberetning.
53. Sundhedsstyrelsens medicinalberetning II, Københavns beretning, Frederiksbergs årsberetning samt meddelelse fra Frederiksberg økonomiske forvaltning.
54. Meddelelse fra 1. udskrivningskreds og fra Danmarks Statistik.
55. Stadslægens årsberetning, Frederiksbergs årsberetning, årsberetning fra Centralstationen for tuberkulosebekæmpelse samt beretning fra Københavns amts tuberkulosehospital og tuberkulosestationer.
56. Sundhedsstyrelsens medicinalberetning I og Hof- og Statskalenderen.
57. Stadslægens årsberetning og medicinalberetning for Københavns amtsslægerekreds.
58. Stat. mds. 1959 nr. 11, side 237, samt beretning om Københavns kommunes børneværn.
59. Københavns kommunale skolevæsens årsberetning, Frederiksbergs årsberetning og beretning fra Gentoftes kulturelle forvaltning, samt meddelelser fra Københavns skoleoverlæge og Københavns amtsslæge.
60. Meddelelse fra Københavns skoledirektion samt Københavns kommunale skolevæsens årsberetning, Frederiksbergs årsberetning og beretning fra Gentoftes sociale forvaltning.
61. Meddelelse fra sundhedsstyrelsen og medicinalberetning II udgivet af denne.
62. Københavns beretning og meddelelse fra Københavns og Frederiksbergs begravelsesvæsen samt beretning fra Gentoftes økonomiske forvaltning.
63. Som 61 samt politiets beretning og meddelelse fra Københavns, Frederiksberg og nordre birks politi.
64. Københavns beretning, Københavns kommunale skolevæsens årsberetning, beretning fra Gentoftes tekniske forvaltning og meddelelse fra Gentoftes sociale forvaltning, A/S Frederiksberg Bade- og Svømmeanstalts årsberetning samt direkte meddelelser.

Tabel

- 65-66. „Dødsårsagerne i Danmark 1966“ og meddelelse fra Danmarks Statistik.
67. Stat. mds. 1964 nr. 11, side 249, samt meddelelse fra stadskonduktøren i Kbhvn., og fra Frederiksberg og Gentoftes tekniske forvaltning.
68. Københavns beretning og meddelelse fra ejendomsdirektoratet.
69. Meddelelse fra Københavns havnevæsen og Gentoftes tekniske forvaltning.
70. Københavns beretning, beretning fra Gentoftes tekniske forvaltning, dansk vejlaboratoriums oversigt over vejbelægningerne i Danmarks byer samt meddelelse fra stadsingeniøren i Kbhvn. og fra Frederiksberg og Gentoftes tekniske forvaltning.
71. Københavns beretning, meddelelse fra Frederiksberg tekniske forvaltning og beretning fra Gentoftes tekniske forvaltning.
72. Tabelværker til Københavns statistik, statistiske oplysninger om København og Frederiksberg, beretninger om ledige lejligheder og byggevirkomhed afgivet af statistisk kontor samt stat. mds., materiale i statistisk kontor og meddelelser fra Danmarks Statistik.
73. Materiale i statistisk kontor.
- 74-78. Stat. mds. 1967-68 nr. 9, side 165 f.
- 79-83. Som 74 og materiale i statistisk kontor.
- 84-87. St. mds. 1968-69 nr. 1, side 1f og materiale i statistisk kontor.
88. Beretninger om ledige lejligheder og byggevirkomhed afgivet af statistisk kontor, stat. mds. samt materiale i statistisk kontor.
- 89-91. Statistisk kontors kvartals- og årsberetninger om bolig- og byggeforholdene i stat. mds., stat. mds. 1967-68 nr. 7, side 127 f, meddelelser fra bygningsinspektørerne i København, Frederiksberg og Gentofte samt materiale i statistisk kontor.
92. Meddelelse fra magistratens 3. afd. samt Frederiksbergs forsørgelsesvæsen.
93. Som 89.
- 94-96. Meddelelser fra statens ligningsdirektorat samt statistiske efterretninger 1966, nr. 4, side 53 og Statistisk tabelværk, 1964 om vurderingen af landets faste ejendomme 1. sept. 1960.
97. Meteorologisk årbog, nautisk-meteorologisk årbog og meddelelse fra meteorologisk institut.
98. Stat. mds. 1966-67 nr. 6, side 94 f samt materiale i statistisk kontor.
99. Stat. tabelv. 1963: IV.
100. Københavns beretning, meddelelser fra direktoratet for stadens almindelige øvrighedsforretninger, fra Frederiksberg og nordre birk samt Frederiksbergs årsberetning.
101. Politiets årsberetning, Frederiksbergs årsberetning samt meddelelse fra 1. politiinspektorat og Frederiksberg politi.
102. Stat. medd. 1967: 3 om Industriens produktionsstatistik 1965 samt meddelelse fra Danmarks Statistik.
103. Beretning om arbejds- og fabriktilsynets virksomhed samt meddelelser fra samme.
104. Københavns beretning og meddelelse fra Kbhvns. folkekøkkener og fra Frederiksberg økonomiske forvaltning.
105. Københavns beretning, Frederiksbergs årsberetning, meddelelse fra Frederiksberg tekniske forvaltning og A/S Strandvejs-Gasværket samt stat. mds.
106. Københavns beretning, Frederiksbergs beretning, beretning fra Gentofte tekniske forvaltning

Tabel

- samt direkte meddelelse herfra og fra Frederiksberg tekniske forvaltning samt fra K.G.R.
107. Københavns beretning, Frederiksbergs årsberetning, beretning fra Gentofte tekniske forvaltning samt meddelelse fra Københavns vandforsyning.
108. Meddelelse fra Danmarks Statistik, stat. mds. Københavns beretning, Frederiksbergs årsberetning og Nordsjællands Elektricitets- og Sporvejs-Aktieselskabs årsberetning.
109. Stat. mds., Københavns beretning, Frederiksbergs årsberetning samt meddelelse fra Københavns belysningsvæsen og fra Frederiksberg tekniske forvaltning.
110. Stat. mds. samt meddelelse fra Storkøbenhavns kommunale mælkeudvalg.
- 111-112. Stat. mds. Københavns beretning.
- 113-114. Stat. mds. og meddelelser fra Københavns engros grøntorv.
115. Statistiske efterretninger, meddelelse fra Danmarks Nationalbank, fra Landmandsbankens statistiske kontor og „børstabeller“.
- 116-117. Statistiske efterretninger.
118. Stat. mds. statistisk årbog for Danmark og „Detailpriser“, udg. af Danmarks Statistik.
119. Stat. mds.
120. Københavns kommunalkalender og Københavns sporvejs køreplaner.
121. Københavns og Frederiksbergs beretninger, samling af bestemmelser vedrørende Københavns kommune, samt meddelelse fra Frederiksberg kommunes tekniske forvaltning, Aktieselskabet Strandvejs-Gasværket og Nordsjællands Elektricitets- og Sporvejs Aktieselskab.
122. Bankernes regnskaber og beretning om de danske bankers virksomhed samt meddelelse fra banktilsynet.
123. Beretning om sparekasserne i Danmark og meddelelse fra sparekasetilsynet.
- 124-125. Stat. medd. 1961:6, statistiske efterretninger og meddelelse fra Danmarks Statistik.
126. Stat. medd. 1964 om indkomst- og formueansættelserne til staten for 1962/63.
127. Stat. mds., meddelelse fra assistenshuset, politiets årsberetning og meddelelse fra Københavns politi.
128. Stat. medd. 1966:7 og meddelelse fra Danmarks Statistik.
129. Meddelelse fra de pågældende selskaber.
130. Tidligere årgange af nærværende årbog, forskellige årsberetninger, direkte meddelelser fra de forskellige institutioner og statistiske efterretninger.
131. De danske statsbaners kvartalsstatistik til tjenestebrug og årlig beretning om virksomheden.
132. Meddelelser fra statsbanernes statistiske kontor.
133. De danske statsbaners beretning om virksomheden og meddelelse fra statsbanernes statistiske kontor.
134. Stat. mds., meddelelse fra de enkelte dampskibsselskaber og overtoldinspektoratet for København.
135. Stat. mds. og meddelelse fra Kastrup lufthavn.
136. Stat. mds., Københavns beretning, Nordsjællands Elektricitets- og Sporvejs-Aktieselskabs beretning samt meddelelse fra Københavns sporveje og Nordsjællands Elektricitets- og Sporvejs-Aktieselskab.
137. Meddelelse fra Kjøbenhavns Telefon Aktieselskab.
138. Meddelelse fra Københavns sporveje, og de enkelte vognmænd.
139. Det danske post- og telegrafvæsenes beretning om virksomheden samt meddelelse fra generaldirektoratet for post- og telegrafvæsenet.

Tabel

- 140-141. Danmarks skibsliste 1966 samt meddelelse fra statens skibstilsyn.
- 142-143. Stat. medd. 1968: 2 samt meddelelse fra Danmarks Statistik.
144. Københavns beretning.
145. Københavns beretning, færdselen over Knippelsbro og Langebro udg. af stadsingeniørens direktorat, samt meddelelse fra samme og fra Københavns havnevesen.
146. Meddelelse fra Københavns havnevesen.
- 147-148. Stat. mds. stat. medd. 1967: 11 samt meddelelse fra Danmarks Statistik.
149. Statistiske efterretninger 1967 nr. 41.
150. Beretning fra forsørgelsesvæsenet i København, Frederiksbergs årsberetning, beretning fra Gentoftes socialdirektorat samt meddelelse fra magistratens 3. afdeling, Frederiksberg forsørgelsesvæsen og Gentoftes socialdirektorat.
151. Beretning fra forsørgelsesvæsenet i København.
- 152-154. Som 150.
- 155-156. Som 151.
157. Som 150.
158. Som 150 samt beretning om Københavns kommunes børneværn.
- 159-160. Som 150.
161. Som 150 samt Københavns, Frederiksbergs og Gentoftes regnskaber.
162. Københavns kommunes boligbyggeri for folkepensionister udg. af Københavns socialdirektorat, beretning fra forsørgelsesvæsenet i København, Frederiksbergs årsberetning, beretning fra Gentoftes socialdirektorat samt meddelelse fra Frederiksberg forsørgelsesvæsen.
163. Beretning fra direktøren for sygekassevæsenet samt meddelelse fra samme.
164. Beretning fra sygeforsikringsforeningen „Danmark“ samt meddelelse fra sygeforeningen „Sjælland“.
165. Som 150.
166. Meddelelse fra frelsens hær og kirkens korshær.
167. Beretning om Københavns kommunes børneværn.
168. Beretninger fra Københavns lærerforenings og Frederiksbergs og Gentoftes kommunelærerforeningers ferie- og svagbørnskolonier, beretning fra Gabriel Jensens ferieudflugter, Københavns kommunale skolevæsens årsberetning samt meddelelse fra samme.
169. Meddelelse fra de samvirkende menighedsplejers fælleskontor, Frederiksberg menighedspleje, sygekassen for Gentofte kommune, Københavns stadslægges årsberetning og Københavns beretning.
170. Som 150.
171. Som 150 og meddelelse fra de samvirkende sygekasser i København, Frederiksberg menighedspleje og sygekassen for Gentofte kommune.
172. Beretning for mødrethjælpsinstitutionen for København, Frederiksberg, Københavns amt og Frederiksberg amt samt meddelelse fra samme.
173. Statistiske efterretninger 1967 nr. 40 samt meddelelse fra Danmarks Statistik.
174. Meddelelse fra Dansk Arbejdsgiverforening.
175. Beretning fra LO, De samvirkende fagforbund og meddelelse fra Danmarks Statistik og enkelte fagforeninger samt Københavns kommunalkalender.
176. Meddelelse fra centralarbejdsanvisningskontoret.
- 177-178. Meddelelse fra Danmarks Statistik og stat. medd. 1967: 8.
179. Statistiske efterretninger 1967 nr. 36.
180. Særnr. af Arbejdsgiveren, maj 1968.

Tabel

181. Statistiske tabelværker 5. række litra B, stat. medd. 4-146-3 og 1968: 1 samt tidligere årgange af nærværende årbog.
182. Tidligere årgange af nærværende årbog og stat. medd. 1968: 1.
183. Stat. medd. 4-146-3 samt meddelelse fra Danmarks Statistik og fra Københavns og Frederiksberg skattevæsen.
184. Stat. medd. 1968: 1 samt meddelelse fra Danmarks Statistik.
185. Beretning fra studentersamfundets retshjælp for ubemidlede.
186. Som 184 samt politiets årsberetning.
187. Politiets årsberetning og meddelelse fra direktoratet for fængselsvæsenet.
188. Som 184.
189. Københavns, Frederiksbergs og Gentoftes regnskaber og beretninger.
190. Som 189 samt (for København) fortegnelse over Kommunens ejendomme.
191. Beretning om staden Københavns lån, Københavns beretning og meddelelse fra Frederiksberg og Gentoftes økonomiske forvaltninger.
192. Regnskab for Københavns havnevesen.
193. Regnskab fra frihavnsaktieselskabet samt meddelelse fra samme.
- 194-195. Som 189.
- 196-198. Stat. medd. 1964: 12 for 1962/63 og 1967: 6 om indkomstansættelser til staten for 1966/67.
199. Statistisk årbog for Danmark og meddelelse fra Danmarks Statistik.
- 200-201. Som 199 samt stat. medd. 1967: 9.
202. Københavns beretning, Frederiksbergs årsberetning og beretning fra dir. for Gentoftes skattevæsen samt meddelelse fra Frederiksberg og Gentoftes økonomiske forvaltninger.
203. Stat. mds. 1966-67, nr. 11, side 203 f., tidligere årgang af stat. mds. samt manuskript i statistisk kontor.
204. Meddelelse fra Danmarks Statistik.
205. Statistiske efterretninger nr. 28, 1968 samt meddelelse fra Danmarks statistik.
- 206-12. Som 203.
213. Som 196 samt meddelelse fra de enkelte kommuners skattevæsen.
214. Som 203.
215. Manuskript i statistisk kontor.
216. Stat. mds. 1962 nr. 10, side 247.
217. Som 215.
218. Meddelelse fra Københavns, Frederiksberg og Gentoftes skattevæsen, jfr. Københavns kommunalkalender og stat. medd. 1967: 6 om Indkomst- og formueansættelserne til staten for 1962/63, side 36* f.
219. Stat. mds. 1967-68 nr. 4, side 69 f.
220. Tidl. årgange af nærværende årbog og som 221 samt stat. medd. 1964: 1.
221. Københavns komm. skolevæsens beretning, Frederiksbergs årsberetning, beretning om Gentoftes kulturelle forvaltning samt meddelelse fra Københavns, Frederiksbergs og Gentoftes skoledirektioner og direkte meddelelse fra flere særlige skoler og fra undervisningsministeriets økonomisk-statistiske kontor.
222. Københavns kommunale skolevæsens beretning, Frederiksbergs årsberetning, beretning om Gentoftes kulturelle forvaltning samt meddelelse fra Københavns, Frederiksbergs og Gentoftes skoledirektioner.

Tabel

223. Som 222 samt meddelelse fra Danmarks Statistik.
 224. Som 222.
 225. Meddelelse fra Danmarks Statistik og de pågældende institutioner.
 226. Som 222.
 227. Meddelelse fra skoledirektionerne i København, Frederiksberg og Gentofte.
 228. Meddelelse fra bibliotekerne, Københavns kommunebibliotekers beretning, Frederiksbergs årsberetning og beretning om Gentoftes kulturelle forvaltning og biblioteksårbogen.
 229. Beretning til aktionærerne i Københavns Sommerivoli og meddelelse fra Zoologisk have.
 230. Stat. mdsk. 1967-68 nr. 3, side 58.
 231. Stat. mdsk. og meddelelse fra det kgl. teaters bureau.
 232. Meddelelse fra de enkelte væddeløbsbaner.
 233. Beretning og meddelelser fra „Dansk tipstjeneste“ samt meddelelse fra „De danske Brevdueforeninger“.
 234. Meddelelse fra museernes og udstillingernes bestyrelser.
 235. Dansk oplagskontrols „Oplagsbulletin“ 1967, tidskriftet Dansk reklame og meddelelse fra dansk oplagskontrol.
 236. Meddelelse fra „Københavns idrætspark“, Københavns stadsgartners kontor, Københavns skoledirektion, Frederiksberg og Gentofte kommune samt enkelte idrætsforeninger.
 237. Stat. mdsk., Københavns beretning og tidligere årgange af nærværende årbog.
 238. Borgerrepræsentationens forhandlinger.
 239-240. Stat. mdsk. 1965-66 nr. 9, side 203 f samt manuskript i statistisk kontor.
 241-243. Stat. mdsk. 1967-68 nr. 5, side 85 f.
 244-245. Stat. mdsk. 1967-68 nr. 6, side 107 f.
 246-248. Som 241.
 249. Statistiske efterretninger 1966, nr. 12, og meddelelse fra Danmarks Statistik.
 250-251. Københavns beretning, beretning om Københavns brandvæsen, Frederiksbergs årsberetning og Gentofte brandvæsens beretning.
 252. Meddelelse fra Falck-Zonen.
 253. Københavns budget og meddelelse fra direktoratet for Københavns kommunes lønnings- og pensionsvæsen.
 254. Som 253 samt meddelelse fra Frederiksberg og Gentoftes økonomiske forvaltninger.
 255. Københavns beretning, manuskript i statistisk kontor og meddelelse fra Frederiksberg økonomiske forvaltning.

Tabel

256. Stat. mdsk. specielt 1951 nr. 5, side 113, stat. medd. 1962: 13 og 1968: 6, statistiske efterretninger 1961 nr. 54 samt meddelelse fra Danmarks Statistik.
 257. Stat. mdsk. 1951 nr. 5, side 103, samt meddelelse fra Danmarks Statistik.
 258-259. Statistiske efterretninger 1966 nr. 56 og meddelelser fra Danmarks Statistik.
 260. Meddelelse fra Danmarks Statistik og de enkelte kommuners folkeregistre samt manuskript i statistisk kontor.
 261. Meddelelse fra de enkelte kommuner.
 262. Stat. tabelv. 1963: VI og meddelelse fra Danmarks Statistik.
 263-67. Stat. tabelv. 1963 V og 1964 I.
 268. Stat. medd. 1968: 6 og meddelelse fra Danmarks Statistik og stat. mdsk. specielt 1967-68 nr. 6 side 113.
 269. Stat. medd. 1968: 6 og meddelelse fra Danmarks Statistik.
 270. Som 269 og stat. mdsk. 1967-68 nr. 11, side 197 f.
 271. Stat. mdsk. og materiale i statistisk kontor.
 272-273. Stat. mdsk. nr. 9, 1967-68, side 163 f.
 274. Stat. mdsk. nr. 1, 1968-69, side 1 f.
 275. Som 272.
 276-279. Stat. mdsk. 1967-68 nr. 7, side 127 f.
 280-281. Som 94.
 282-283. Stat. tabelv. 1963: IV.
 284-285. Meddelelse fra Danmarks Statistik.
 286. Meddelelse fra Danmarks Statistik og de enkelte kommuner.
 287. Meddelelse fra Danmarks Statistik.
 288. Som 199.
 289-290. Som 293.
 291. Som 205.
 292. Som 287.
 293-294. Stat. mdsk. 1967-68 nr. 11, side 204 samt manuskript i statistisk kontor.
 295. Som 200.
 296-298. De enkelte kommuners regnskaber og materiale i statistisk kontor.
 299. Meddelelse fra undervisningsministeriets økonomisk-statistiske kontor.
 300. Som 301 og tidligere årgange af nærværende årbog.
 301. Stat. mdsk. 1965-66 nr. 9, side 203.
 302-304. Stat. mdsk. 1967-68 nr. 5, side 85 f og meddelelse fra Danmarks Statistik.
 305-315. Meddelelse fra de pågældende byers statistiske kontorer.

EMNEREGISTER TIL DE AF KØBENHAVNS STATISTISKE KONTOR UDGIVNE PUBLIKATIONER

Registret omfatter indholdet af de af kontoret udgivne statistiske publikationer. Det bemærkes, at emne-registret også omfatter nærværende årbog.

Emnerne er ordnet i samme hovedgrupper som tabellerne i årbogen, idet dog hovedgruppen XVII: forskellige forhold, er tilføjet; under denne falder dels publikationer, der er af speciel kommunal karakter, og hvortil der ikke er henvist i de tidligere afsnit, dels emner, der ikke har kunnet bringes ind under nogen af de øvrige hoved-grupper.

Emnerne er ordnet alfabetisk og nummereret inden for hver hovedgruppe.

Der gøres opmærksom på, at de kommunale institutioner i deres årsberetninger og i deres afsnit i Køben-havns kommunes regnskab og beretning offentliggør en del statistiske oplysninger. Endvidere henvises, særlig hvad angår historiske oplysninger, til det af borgerrepræsentationen udsendte festskrift, „København 1840-1940, det københavnske bysamfund og kommunens økonomi“ og den af Københavns kommunalbestyrelse i 1957 udsendte bog „Københavns kommune 1940-1955“.

KONTORETS PUBLIKATIONER

A. Tabelværker.

Udgivelses-
Nr. år

1. 1876 Tabellarisk Fremstilling af forskellige, de faste Ejendomme i Kjøbenhavn vedrørende Forhold.
2. 1877 Tabellarisk Fremstilling af Velgjørenheden i Kjøbenhavn og forskellige denne vedrørende Forhold.
3. 1878 Tabellarisk Fremstilling af de vigtigste Kjøbenhavns Havn vedrørende Forhold.
4. 1879 Tabellarisk Fremstilling af Kjøbenhavns Fattigvæsenes Historie i Tidsrummet 1816-1878 samt Oversigt over Fattigvæsenets tidligere Historie.
5. 1880 Fortegnelse over og Beskrivelse af Kjøbenhavns Kommunes faste Ejendomme m. m.
6. 1882 Tabellarisk Fremstilling af Resultaterne af Folketællingen 1ste Februar 1880.
7. 1883 Tabellarisk Fremstilling af Befolknings- og Erhvervsforhold vedrørende de Industridrivende i Kjøben-havn, af Erhvervenes Antal og Omfang samt af Arbejdslønnen i Aaret 1882.
8. 1886 Tabellarisk Fremstilling af Befolknings- og Indvandningsforholdene for Staden Kjøbenhavn med Nabo-kommuner paa Grundlag af Folketællingen den 1ste Februar 1885.
9. 1888 Tabellarisk Fremstilling af Beboelses- og Huslejeforholdene i Staden Kjøbenhavn, paa Grundlag af Folketællingen den 1ste Februar 1885.
10. 1892 Tabellarisk Fremstilling af Resultaterne af Folketællingen den 1. Februar 1890.
11. 1898 Tabellarisk Fremstilling af Resultaterne af Folketællingen den 1. Februar 1895 for Staden København, Frederiksberg, Sundbyerne og Utterslev.
12. 1901 Tabellarisk Fremstilling af Huslejeforholdene for Staden København, Sundbyerne, Frederiksberg og Gentofte-Ordrup den 1. Februar 1901.
13. 1903 Tabellarisk Fremstilling af Befolkningens Fordeling efter Køn og Alder, Civilstand og Trossamfund samt af Beboelsesforholdene for Staden København, Sundbyerne, Frederiksberg og Gentofte-Ordrup den 1. Februar 1901.
14. 1904 Beskrivelse af Kjøbenhavns Kommunes Ejendomme.
15. 1904 Tabellarisk Fremstilling af Erhvervs-, Fødesteds- og Indvandningsforholdene for Staden København (med Sundbyerne), Frederiksberg og Gentofte-Ordrup den 1. Februar 1901.
16. 1908 Tabellarisk Fremstilling af Beboelses- og Huslejeforholdene for København, Frederiksberg og Gentofte Kommuner den 1. Februar 1906.
17. 1908 Tabellarisk Fremstilling af Befolkningens Fordeling efter Køn og Alder, Civilstand og Trossamfund samt efter Fødesteds-, Indvandnings- og Erhvervsforhold for København, Frederiksberg og Gentofte Kommuner den 1. Februar 1906.
18. 1913 Tabellarisk Fremstilling af Befolkningens Fordeling efter Køn og Alder, Civilstand og Trossamfund samt efter Fødesteds-, Indvandnings-, Erhvervsforhold m. m. for København, Frederiksberg og Gentofte Kommuner den 1. Februar 1911.
19. 1913 Tabellarisk Fremstilling af Beboelses- og Huslejeforholdene for København, Frederiksberg og Gentofte Kommuner den 1. Februar 1911.
20. 1918 Tabellarisk Fremstilling af Ejendoms-, Beboelses- og Huslejeforholdene for København, Frederiksberg og Gentofte Kommuner den 1. Februar 1916.
21. 1919 Tabellarisk Fremstilling af Befolkningens Fordeling efter Køn og Alder, Civilstand og Trossamfund samt efter Fødesteds- og Erhvervsforhold for København, Frederiksberg og Gentofte Kommune den 1. Februar 1916.
22. 1922 Tabellarisk Fremstilling af Ejendoms-, Beboelses- og Huslejeforholdene for København, Frederiksberg og Gentofte Kommuner den 1. Februar 1921.
23. 1927 Ejendoms-, Beboelses- og Huslejeforholdene i København, Frederiksberg og Gjentofte Kommune den 5. November 1925.
24. 1932 Ejendoms-, Beboelses- og Huslejeforholdene i København, Frederiksberg og Gjentofte Kommune den 5. November 1930.

Ud over forannævnte forkortelser skal gives følgende eksempler på forståelsen af de i følgende emneregister angivne henvisninger.

Politistationers område, folketallet i Københavns, O 5-9 og fra Å 19-, F fra 1901. ∅: oplysninger findes i statistiske oplysninger hæfte V-IX, i statistisk årbog fra 1919 til nærværende årbog samt for samtlige år fra 1901 i de under nr. 101 nævnte folketællingspublikationer.

Ejerforhold, b. lejligheder efter, O 9 og fra Å 19-, E 1916 og fra 1925 til 1955. ∅: oplysninger findes i statistiske oplysninger hæfte IX, i statistisk årbog fra 1919 til nærværende årbog samt i tabelværkerne om ejendoms-, beboelses- og huslejeforholdene i året 1916 og i årene 1925, 1930, 1935, 1940, 1945 og 1950 samt for 1955 i den under „C. Andre publikationer“ som 28 nævnte værk, se under nr. 301 nedenfor s. 16*.

Kolonihaver, Å 22-37, og fra Å 42-. ∅: oplysninger i statistisk årbog fra 1922 til 1936/37 og atter fra 1942. *Velgøreheden*, 1877: T 2, 1903: P 10. ∅: undersøgelser over valgøreheden findes for året 1877 i tabelværk til Københavns statistik nr. II, samt for året 1903 i det under „C. Andre publikationer“ som nr. 10 nævnte værk.

EMNEREGISTER

København, Frederiksberg og Gentofte

- | | |
|--|--|
| <p>Nr.</p> <p>I. Befolkning.</p> <p>101. Publikationer om Folketællinger (i det følgende angivet ved: F),</p> <p>a. København 1880 og før: T 6, 1890: T 10 og P 1, 1928: M 28/9 s. 93.</p> <p>b. København, Frederiksberg, Sundbyerne og Utterslev 1885: T 8 og P 1, 1895: T 11 og P 1.</p> <p>c. København (m. Sundbyerne), Frederiksberg og Gentofte, 1901: T 13, T 15 og P 1, 1906: T 17 og P 1, 1911: T 18 og P 1, 1916: T 21 og P 1, 1921: P 1, 1925: M 26/5 s. 59, 1927: M 27/11 s. 74, 1961: M 62/3 s. 51, 1962: M 62/10 s. 256, 1963: M 63/8 s. 127, 1964: M 64/9 s. 211, 1965, 1966 og 1967: M 67-68/11 s. 224.</p> <p>d. Hovedstaden og dens omegnskommuner, 1929: M 29/11 s. 132, 1930: M 31/1 s. 3 og M 33/10 s. 157, 1931: M 31/9 s. 105, 1932: M 32/10 s. 103, 1933: M 33/9 s. 146, 1934: M 34/12 s. 189, 1935: M 35/6 s. 120, /8 s. 147, M 36/5 s. 96, 1936: M 37/4 s. 80, 1937: M 37/10 s. 214, 1938: M 38/12 s. 226, 1939: M 39/9 s. 185, 1940: M 40/11 s. 182, M 42/5 s. 63 og /10 s. 139, M 43/1 s. 2 og M 44/1 s. 2, 1941: M 41/6 s. 144 og M 41/8 s. 147, 1942: M 42/11 s. 181, M 42/12 s. 191 og M 43/1 s. 7, 1943: M 43/10 s. 253, M 43/11 s. 269 og M 44/1 s. 14, 1945: M 45/9 s. 174 og /11 s. 229, M 46/1 s. 35, /6 s. 118 og /11 s. 254, 1946: M 46/9 s. 237, M 46/12 s. 278 og M 47/1 s. 18, 1947: M 47/8 s. 197, M 47/11 s. 216 og M 48/1 s. 29, 1948: M 48/11 s. 299, M 48/12 s. 306 og M 49/1 s. 14, 1949: M 49/10 s. 264, M 49/11 s. 288 og M 50/3 s. 87, 1950: M 50/11 s. 307, M 51/3 s. 91 og /7 s. 262 og M 53/10 s. 235, 1951: M 51/10 s. 372, 1952: M 52/9 s. 219, 1953: M 53/8 s. 197, 1954: M 54/9 s. 201, 1955: M 56/3 s. 49, 1956: M 56/8 s. 196, 1957: M 57/8 s. 213.</p> | <p>Nr.</p> <p>1958: M 58/9 s. 273.
1960: M 61/6 s. 138.
1961: M 62/3 s. 51 og 89.
1962: M 62/10 s. 256.
1963: M 63/8 s. 127.
1964: M 64/9 s. 211.</p> <p>e. Københavnsregionen 1960, 1965, 1967: M 1967-68/2 s. 21 og fra Å 67-.</p> <p>102. Abnorme O 1-9 og Å 19-25, T 6, 10, 13 og 18.</p> <p>103. Adoptioner fra Å 47-.</p> <p>104. Afstemningsområder se nr. 181.</p> <p>105. Aldersfordeling,</p> <p>a. befolkningens O 1-9 og fra Å 19- og F samt inden for distrikter for 1958: M 59/4 s. 88 og inden for roder i 1961: M 62/3 s. 89, 1963: alene for København under eet M 63/12 s. 323, for roder i 1963: M 64/3 s. 76, i 1964: M 65-66/3 s. 75, for København og Frederiksberg i 1966 (også efter køn og civilstand) M 66-67/11 s. 238.</p> <p>b. døde se nr. 122 d.</p> <p>c. fødende mødres se nr. 144 c.</p> <p>d. ægteviedes se nr. 190 b.</p> <p>106. Aldersrentealder, personer i fra Å 26-, se nr. 131.</p> <p>107. Altergængere, se 1125 a.</p> <p>108. Arbejdsstilling fra Å 55-.</p> <p>109. Befolkning,</p> <p>a. historisk i hovedstaden og hele landet, fra Å 42-.</p> <p>b. historisk i Københavns kommune, hovedstaden og hovedstadsområdet, diagram, fra Å 47-.</p> <p>c. på femårsaldersgrupper i hovedstaden 1801-1964: fra Å 53-, 1901 og 1950: diagram, fra Å 47-.</p> <p>d. faktisk, 1801-1940 (februar), O 1-9 og fra Å 19-, 1881-1930 (juli), fra Å 19-.</p> <p>e. bosiddende, 1930-64 (november, for 1945 juni), fra Å 26-, 1931-35 (juli), fra Å 32-40, 1936-64 (middelfolketal), fra Å 41-, fordeling 7. novbr. 1950, diagram, fra Å 53-.</p> <p>f. kvartalsvis for hovedstaden og dens omegnskommuner i M fra 1952.</p> <p>g. efter fag, arbejdsstilling og alder se nr. 127 e.</p> <p>110. Befolkningstilvækst, O 1-9 og fra Å 19-.</p> <p>111. Befolkningstæthed, fra Å 23-.</p> <p>112. Bierhverv og delvis forsørgede, 1911: T 18.</p> <p>113. Bopæl og arbejdssted,</p> <p>a. oplysninger om de forsørgere, der har arbejde uden for den kommune eller bydel, hvor de bor</p> |
|--|--|

- Nr.
- og om de samfærdselsmidler, som de benytter, 1911: T 18 og O 8,
- b. hovedstads- og omegnskommunernes betydning som erhvervskommune for personer med erhverv uden for deres bopælskommune, M 37/11 s. 216, M 44/4 s. 104 og M 51/5 s. 172, se 113 d og c samt nr. 1527,
- c. erhvervsskat i hovedstaden og omegnskommunerne fra Å 33- og årligt i M fra 1940, se nr. 1008 og 1525,
- d. Københavns betydning som erhvervskommune for beboerne på Frederiksberg og i Gentofte 1948 og disse kommuners betydning som erhvervskommune for Københavns beboere, M 50/11 s. 299 og Å 51-57.
- e. Omegnskommunernes betydning som opholdskommune og erhvervskommune i forhold til København; 1957, M 58/7 s. 189 og fra Å 58-.
114. Borgerlige ægteskaber, O 1-9 og fra Å 19-.
115. Bosiddende befolkning, fra Å 26-, se nr. 109 e.
116. Børnetal,
- a. og børnedødelighed i københavnske ægteskaber 1901: P 9,
- b. i ægteskaber hvor hustruen har selverhverv, fra Å 51-, M 33/5 s. 85 og M 50/9 s. 247,
- c. de skattepligtiges, i hovedstaden og omegnskommunerne 1. jan. 1937: M 38/2 s. 62, i København inden for roder 1946: M 48/11 s. 286,
- d. og lejlighedsantal Å 26-41 og fra Å 45-, E fra 1935 samt M 41/12 s. 248,
- e. i ægteskaber, der opløses ved skilsmisse fra Å 32-, M årligt fra 1939,
- f. børnerige familier se nr. 319.
117. Børnedødelighed O 1-9 og fra Å 19-, se nr. 116 a og 174.
118. Børn født uden for ægteskab,
- a. den familiemæssige placering af: M 54/9 s. 193,
- b. forældre til børn født uden for ægteskab i 1958: M 60/5 s. 81.
119. Civilstand, fordeling efter,
- a. befolkningen, O 1-9, fra Å 19- og F,
- b. dødes se nr. 122 e,
- c. ægteviedes se nr. 190 d.
120. Døb, se 1125 d.
121. Distrikter, folketallet i København inden for, O 5-9 og fra Å 19-, se også 101.
122. Døde,
- a. inden for den faktiske befolkning, O 1-9 og fra Å 19-, på måneder i M 26-40,
- b. fordelt efter dødsårsager, fra Å 55-, på måneder i M fra 1943-1965.
- c. inden for den bosiddende befolkning, fra Å 32-, på måneder i M fra 1941,
- d. efter køn og alder, O 1-9 og fra Å 19-,
- e. efter køn og ægteskabelig stilling, O 1-9 og fra Å 19-,
- f. relativ fordeling på måneder, O 9 og Å 19-39,
- g. spædbørnsdødelighed O 1-9 og fra Å 19-, 1942: M 44/6 s. 129, se også 116 a og 117.
123. Dødelighed i hovedstaden, diagram, fra Å 47-.
124. Dødelighedstavle, O 1-2, M 63/1 s. 16 og fra Å 62-.
125. Dødfødte, O 1-9 og fra Å 19-, M 1926-40.
126. Efternavne, se nr. 160.
127. Erhvervsfordeling,
- a. befolkningens, O 1-9 og fra Å 19-, F 1880-1916 og 1930,
- b. kombineret med alder og ægteskabelig stilling 1890: T 10,
- c. kombineret med fødested, 1890: T 10, 1895: T 11,
- d. funktionærgruppens 1916: T 21,
- e. befolkningens efter fag, arbejdsstilling og alder, M 56/10 s. 223 og i Å fra 57-62,
- f. se også nr. 1015.
128. Erhvervstælling, se nr. 515.
129. Fattigdistrikter, folketallet i, F 1921, 1925 og 1930.
130. Flytninger, se nr. 184.
131. Folkepensionsalder, personer i, fra Å 26-.
132. Folkeregistrene, se nr. 166, 184 g, 1707 og 1709.
133. Folketal se nr. 101 og 109, på administrative områder, se disse.
134. Fornavne, se nr. 160.
135. Forsørgere og forsørgede, O 1-9 og fra Å 19-, se også nr. 112 og 1015 o.
136. Forældre til børn uden for ægteskab i 1958: M 60/5 s. 81.
137. Fremtidige befolkningsudvikling, beregning over hovedstadsområdet, se nr. 165.
138. Frugtbarhed, se 142 og 190 f.
139. Funktionærer, O 8-9 og fra Å 19-, se også nr. 127 d.
140. Fødende mødres alder, se nr. 144 c.
141. Fødested, befolkningens, O 2-9 og Å 19-52, F 1880-1916 og 1930-1940, M 43/1 s. 2.
142. Fødselshyppighed,
- a. O 1-9 og fra Å 19-,
- b. historisk, diagram, fra Å 47-,
- c. i hovedstaden 1901-45: M 47/1 s. 3.
- d. inden for københavnske ægteskaber 1925-38: M 39/1 s. 12,
- e. inden for de i årene 1928-30 indgåede københavnske ægteskaber: M 37/8 s. 162 og 1938-40: M 50/1 s. 4,
- f. inden for de i 1939 indgåede københavnske ægteskaber i relation til ægtefællernes indkomst og erhverv: M 55/2 s. 27,
- g. se også nr. 116.
143. Fødselsoverskud, fra Å 19-, diagram fra Å 47-.
144. Fødsler,
- a. i den faktiske befolkning O 1-9 og fra Å 19-, på måneder i M fra jan. 1926 til dec. 1940, fordelt efter bopælskomm. 1931: M 32/4 s. 45 relativ fordeling på måneder, O 9 og Å 19-39,
- b. i den bosiddende befolkning, fra Å 32-, på måneder i M fra 1941,
- c. efter moderens alder, fødselsnr. og ægteskabets varighed årligt i M fra 1938 og fra Å 39-,
- d. se også 142.
145. Gader, veje og pladser, folketallet på, F (efter 1921 kun 1925 og hvert 5. år), M årligt fra 1952.
146. Håndværk og industri, personer beskæftiget ved, O 1-9 og fra Å 19-.
147. Holdbarhed af ægteskaber, se 170, 172 og 190 g
148. Hoteller, fra Å 26, se også nr. 528.
149. Husstande i København, Å 47-52 og 54-, størrelse og sammensætning Å 50-52.
150. Indfødsret, fra Å 19-.
151. Indvandrigsoverskud, fra Å 19-, efter folkeregistret i M fra 1926.
152. Konfirmation, se 1125 i.
153. Kvindernes erhvervsforhold 1890: T 10, se også 169.
154. Køn, fordeling efter,
- a. befolkningens, F, O 1-9 og fra Å 19-,
- b. befolkningens beregnet pr. 1. jan., Å 44-45,
- c. dødes, se nr. 122 d og e,
- d. fødtes, se nr. 144.
155. Ligningsdistrikter (fra Å 62 kaldt statistikdistrikter), folketallet i Frederiksbergs, O 7-9 og fra Å 19-, F fra 1906.

- Nr.
156. Mandtal, maj og nov. 1886: BF 1886-87, s. 267 ff. og 800 ff., maj 1887: BF 1887-88, s. 270 f., se også nr. 101.
157. Middelfolketal, fra Å 41-.
158. Middellevetid, fra Å 62-.
159. Myndighedsalder, personer i, fra Å 26-.
160. Navn, befolkningens fordeling efter fornavne og efternavne: M 65-66/8 s. 186.
161. Opstillingskredse, se nr. 181.
162. Overlevelsstavle, M 63/1 s. 16 og fra Å 62-.
163. Politistationers område, folketallet i Københavns, O 5-9 og fra Å 19-, F fra 1901.
164. Postdistrikter,
a. folketallet i, O 9 og Å 19-45, F 1901, 1911 og 1921-30.
b. antal husstande i, fra Å 46-.
165. Prognose for hovedstadsområdets befolkning, M 44/1 s. 2, M 48/7 s. 131, M 56/1 s. 3 og M 59/5 s. 103.
166. Registreringen af Københavns befolkning, M 29/5 s. 46.
167. Rejsende ankomne til København, O 1-9 og Å 36-58, månedligt i M fra jan. 1926-juni 59, med skib til og fra udlandet, månedligt i M fra 1956-marts 1958, se også nr. 178.
168. Roder,
a. folketallet i København inden for, O 4-9 og fra Å 19-, F.
b. antal husstande i, fra Å 47-52 og fra Å 54-.
169. Selverhvervende gifte kvinder, fra Å 51-60 og 1964.
1931: M 33/5 s. 68,
1940 og 1944: M 45/5 s. 104,
1948: M 50/9 s. 243,
1952: M 55/1 s. 3.
170. Separationer, O 1-9 og fra Å 19-, på måneder i M fra jan. 1926.
171. Skattepligtige personer, fra Å 26-, se også afsnit X.
172. Skilsmisser, O 1-9 og fra Å 19-, på måneder i M fra 1926, samt hvert år i M fra 1938, se også nr. 116 e og 190 g, efter separationstidens længde, fra Å 67-.
173. Sogne, folketallet i, O 4-9, og fra Å 19-, F kort over, fra Å 54-, P 27.
174. Spædbørn,
a. dødeligheden 1942: M 44/6 s. 129, se også 116 a og 117.
b. statistisk 1948-57: M 59/11 s. 237, se også nr. 966.
c. sygelighed 1958-59: M 63/7 s. 99.
175. Statsborgerforhold, se nr. 178.
176. Trossamfund,
a. de anerkendte, O 1-9 og Å 19-54.
b. befolkningens fordeling efter, O 1-9 og Å 19-37, F til 1916.
177. Turister, se nr. 167 og 178.
178. Udlændinge,
a. forsørgere født i udlandet delt efter erhverv og fødested 1916: T 21.
b. indvandring af, nov. 1916-okt. 1919 BF.
c. oplysninger om udlændinge indvandret til hovedstaden under krigen 1914-17 som samboende familier, 1917: P 22.
d. fremmede statsborgere bosat i København, M 27/3 s. 14, Å 26-31, i hovedstaden med forstæder, M 43/1 s. 2.
e. fremmedbesøget i København i 1929: M 30/3 s. 24, se også nr. 167, 526 og 551.
- Nr.
- f. fremmedbesøget i hovedstaden, Å 47-58, på måneder i M 1946-59.
179. Udvandring, O 1-9 og Å 19-31.
180. Undervisningspligtig alder, antal personer i, fra Å 22-.
181. Valgkredse og afstemningsområder,
a. folketallet i, O 4-9 og fra Å 19-, F.
b. fortegnelse over, årligt i M fra 1952.
c. folketallet i gader, veje og pladser med angivelse af, årligt i M fra 1952.
182. Valgretsaldre, antal personer i, fra Å 26-Å 61.
183. Vandrerrhjem, fra Å 62-, og årligt i M fra 1961.
184. Vandringer,
a. fra Å 19-, se også nr. 151.
b. indvandringsalder, 1885: T 8, 1895: T 11.
c. indvandringsforhold, 1901: T 15, 1911: T 18.
d. den indvandrede befolkningens fordeling efter fraflytningssted, tilflytningsår og erhverv, 1901: T 15, 1906: T 17, 1911: T 18.
e. befolkningens fordeling efter fødested og fraflytningssted, O 8.
f. til- og fraflyttere til København efter indkomst og formue årligt i M fra 1956.
g. fra og til Københavns kommune, kvartalsvis i M fra 1926, samt fra og til Frederiksberg og Gentofte kvartalsvis i M fra 1937, flytninger anmeldt ved hovedstads- og omegnskommuner-nes folkeregistre kvartalsvis i M fra 1949.
185. Vielser, se nr. 190.
186. Værgeskredse, folketallet i, F 1921-30.
187. Værnepligtsalder, Antal personer i, fra Å 26-.
188. Ægtefødte, O 1-9 og fra Å 19-.
189. Ægteskabelig stilling, se nr. 119.
190. Ægteskaber,
a. indgåede, O 1-9 og fra Å 19-, på måneder i M fra 1926.
b. efter alder, O 1-9 og fra Å 19-.
c. borgerlige, O 1-9 og fra Å 19-.
d. efter tidligere civilstand, O 1-9 og fra Å 19-.
e. relativ fordeling på måneder, O 9 og Å 19-39.
f. frugtbarhed i københavnske indgået 1928-30: M 37/8 s. 164, 1938-40: M 50/1 s. 4, 1928, 1938 og 1948: M 57/4 s. 105, i 1939 i relation til ægtefællernes indkomst og erhverv: M 55/2 s. 27, i ægteskaber, hvor hustruen har selverhverv fra Å 51-, M 33/5 s. 85, M 50/9 s. 247, i ægteskaber, der opløstes ved skilsmisse fra Å 32-, M årligt fra 1939.
g. holdbarhed af københavnske indgået 1928-30: M 37/8 s. 168, 1938-40: M 50/1 s. 4, 1928, 1938 og 1948: M 57/4 s. 105 samt Å 58 og 60, i 1939 i relation til ægtefællernes indkomst og erhverv M 55/2 s. 27.
h. vielseshyppighed for forhen gifte: M 65-66/7 s. 157.

II. Sundhedsforhold.

201. Afvænningshjem, fra Å 21-.
202. Ambulancetjeneste, fra Å 23-, se også nr. 1301.
203. Arbejdsinvaliditet, Å 19-22.
204. Badeanstalter, O 2-9 og fra Å 19-.
205. Begravelser, O 8-9 og fra Å 19-.
206. Brandvæsenet, ambulancetjeneste, fra Å 23-, se også nr. 1301.
207. Børns højde og vægt, O 8-9, se også 232.
208. Døde, O 1-9 og fra Å 19-.
209. Dødsårsager, O 1-9 og fra Å 19-, på måneder M fra 1943.

- Nr.
210. Epidemiske sygdomme, O 1-9 og fra Å 19-.
211. Fødehjem, O 6-9 og fra Å 19-.
212. Hospitaler,
a. belægningsforhold, O 1-9 og fra Å 19-.
b. økonomisk oversigt, fra Å 49-.
c. læger og sygeplejersker, fra Å 49-.
213. Kønssygdomme, O 1-9 og fra Å 19-, behandling af, fra Å 24-, se også nr. 240.
214. Ligbrændinger, O 7-9 og fra Å 19-.
215. Lossepladser, Å 25.
216. Læger,
a. ved hospitalerne, fra Å 49-.
b. privatpraktiserende, Å 58-.
217. Medicinalpersonale, O 9, Å 19-21 og 58-.
218. Næringsbrug under sundhedspolitiets tilsyn, O 1-9 og Å 19-32.
219. Offentlige kabinetter, O 3-9 og Å 19-22.
220. Plejehjem, fra Å 21-, se også nr. 222.
221. Poliklinikker, O 4-9 og fra Å 19-.
222. Privatklinikker, fra Å 49-.
223. Rekonvalescenthjem, fra Å 21-.
224. Rotteudryddelsen, O 8-9 og Å 19-23.
225. Røde kors, O 9 og Å 19-25.
226. Røntgenklinikker, Å 24-48.
227. Selvmord, O 3-9 og fra Å 19-.
228. Sessionsbehandling, O 2-9 og fra Å 19-.
229. Skolelægernes virksomhed, fra Å 49-.
230. Skolebørns bespisning, O 5-9 og fra Å 19-.
231. Skoletandklinikker, fra Å 33-.
232. Spædbørn,
a. dødelighed 1942: M 44/6 s. 129 se også 116 a og 117.
b. fordeling efter „fødested” og fødselsvægt samt ernæring, vægtudvikling og sygelighed i første leveår: M 59/11 s. 237.
c. under sundhedsplejersketilsyn, fra Å 62, M 59/11 s. 237.
233. Sygdomstilfælde,
a. anmeldt af lægerne, O 1-9 og fra Å 19-, på måneder i M fra 1943 til 1965, fra Å 67-.
b. anmeldt for politiet, O 3-9 og Å 19-57.
234. Sygehuse, O 1-9 og fra Å 19-, se også nr. 212.
235. Sygelighed, se nr. 1405.
236. Sygeplejersker, fra Å 49-.
237. Tuberkulose, O 7-9 og fra Å 19-.
238. Ulykkestilfælde anmeldt til politiet, O 1-9 og Å 19-57.
239. Urnebegravelser, fra Å 62-.
240. Usædelighed, modarbejdelse af den offentlige, og foranstaltninger mod venerisk smitte, O 1-9 og Å 19-33.
241. Vandklosetter, O 7-9 og Å 19-22, se også nr. 385 og 386.
- III. Topografiske forhold m. m., ejendoms-, bolig- og husleje forhold.**
301. Tabelværker over ejendoms-, beboelses- og husleje forholdene (hvor en henvisning i det følgende vedrører en række tabelværker og evt. P 28 eller 29 skrives blot: E),
a. København, 1875: T 1, 1880: T 6, 1885: T 9, 1890: T 10.
b. København, Frederiksberg, Sundbyerne og Utterslev, 1895: T 11.
c. København (m. Sundbyerne), Frederiksberg og Gentofte, 1901: T 12-13, 1906: T 16, 1911: T 19, 1916: T 20, 1921: T 22, 1925: T 23.
- Nr.
- d. København, Frederiksberg og Gentofte samt omegnskommunerne, 1930: T 24, 1935: T 25, 1940: T 26, 1945: T 27, 1950: T 28, 1955: P 28, 1960: P 29.
- e. København, Frederiksberg og Gentofte 1965: M 66-67/9 s. 139, M 68-69/1 s. 1.
302. Arbejderboliger i København og nabokommuner, 1901: T 13.
303. Areal,
a. Københavns, på bydele, O 1-9 og fra Å 19-.
b. efter anvendelse, bydele og ejer, Københavns, O 8-9 og Å 19-30 og Å 42, hovedstadens, fra Å 43-, T 26, M 64/12, s. 249.
c. gaders og vejes, O 8-9 og fra Å 19-.
d. lejligheds, 1925: T 23, 1940: T 26, de nyopførtes, O 2-9 og fra Å 19-, årlig i M fra 1926,
e. etagearealet, O 2-9 og Å 19-35, 1875: T 1.
f. etagearealets anvendelse i forskellige københavnske bydele 1932, M 32/12 s. 122, øvrige bydele, manuskript i stat. kontor, 1945 (også for Frederiksberg): M 55/5 s. 101; 1956, i det indre København: M 62/6, s. 125 og Å 62.
304. Beboelsesejendomme, fordelt efter forskellige kriterier, se nr. 306, 323, 327, 328, 333, 336, 367.
305. Beboelsestæthed 1880: T 6, 1885: T 9.
306. Beboerantal,
a. i ejendomme, O 6-9 og Å 19-52, E fra 1890.
b. i lejligheder, O 6-9 og fra Å 19-, E 1880 og fra 1890, M 25/1 s. 2, M 67-68/9 s. 163.
307. Bebyggelige grundarealer, Å 21-24, T 26.
308. Bebyggelsens karakter, O 6-9 og Å 19-52, E fra 1925.
309. Blandede lejligheder, O 6-9 og Å 19-46, E 1875 og fra 1901.
310. Boliganvisningsudv. fra Å 47-, fra M 1945-1951.
311. Boligbehovet i hovedstadsområdet, beregnet på grundlag af interviewundersøgelse 1957, P 28.
312. Boligbyggeri,
a. det samlede, O 2-9 og fra Å 19-, månedligt i M fra 1936, inden for halvår nov. 1925-sept. 1950, kvartalsvis og årligt i M fra 1951. Diagram, fra Å 47-, se også nr. 303 d og 318.
b. det støttede, Å 22-66.
313. Boligtællinger, se nr. 301, samt 1924: M 25/1 s. 2.
314. Bolværker, O 1-9 og fra Å 19-.
315. Bosiddende befolkning se nr. 109 e.
316. Butikker,
a. efter branche, E fra 1940.
b. efter leje, E fra 1940.
c. nyopførte, O 6-9 og fra Å 19-.
d. ledige, O 3-9 og fra Å 19-.
317. Byggeprisindeks, se nr. 607.
318. Byggevirksomheden,
a. København og Frederiksberg, april flyttedag 1907-1925 og oktober flyttedag 1912-1925: BF, P 13, M fra 1926.
b. Gentofte: M fra 1930.
c. Gladsaxe, Lyngby-Taarbæk og Søllerød: M fra 1933.
d. Glostrup, Tårnby, Hvidovre og Rødovre: M fra 1937.
e. Brøndbyerne, Herlev, Birkerød og Hørsholm: M fra 1945.
f. Ballerup-Måløv, Dragør, Farum, Herstederne, Høje-Taastrup, Store Magleby, Vallensbæk og Værløse: M fra 1951.
g. geografisk ford., diagram, fra Å 52-, M fra 1952.
h. Byggetidens varighed, M fra 1948-1964 (M 48/1, s. 13, sidst i M 65/1 s. 25).

- Nr.
 i. Københavnsegnen M 1967-68/2 s. 21 og fra Å 1967-
 j. se også nr. 312 og 363 d.
 319. Børnerige familier i hovedstaden, Å 42-61, E fra 1940.
 T 27, T 28 og M 58/10 s. 308.
 320. Børnetal, Å 26-41 og Å 45-66, E fra 1935.
 321. Centralvarme,
 a. antal lejligheder med, fra Å 26-, se nr. 383.
 b. og lejlighedsindh. civilstand, Å 42-52, T 26.
 c. og huslejens størrelse, fra Å 38-, E fra 1940.
 Se endvidere nr. 385 og 386.
 322. Civilstand, lejlighedsindehavernes, Å 31-66, E 1901, 1911 og fra 1930.
 323. Distriktsfordeling,
 a. af lejligheder, O 6-9 og fra Å 19-, E fra 1901.
 b. af ejendomme, O 6-9 og Å 19-52, E til 1945.
 324. Ejendomme, se nr. 304 og 337.
 325. Ejendomssalg, se nr. 613.
 326. Ejendomsskatter i forhold til lejeindt., 1875: T 1.
 327. Ejendomsskyldvurdering,
 a. efter ejendommens art, O 9 og fra Å 19-.
 b. efter skyldkredse, O 7-9 og fra Å 19-.
 c. se også 366 c.
 d. Ejendomsskyldværdistigning, Å 57-58.
 328. Ejerforhold,
 a. ejendomme efter, 1876: T 1, 1916: T 20, se også nr. 347.
 b. lejligheder efter, O 9 og fra Å 19-, E 1916, og fra 1925 til 1955.
 329. Elektrisk køkken, se nr. 342.
 330. Elektrisk lys, antal lejligheder med, Å 26-30 og fra Å 42-, E fra 1925.
 331. Elevator, T 26, se også nr. 504.
 332. Erhverv, lejlighedsindehaverens, E fra 1906.
 333. Etager,
 a. antal i ejendomme, O 6-9 og Å 19-51, E fra 1890 til 1945.
 b. fordeling af lejligheder på, O 6-9 og Å 19-52, E fra 1875.
 334. Etageareal, se nr. 303 e og f.
 335. Fabrikbygninger, O 6-9 og Å 19-52, E.
 336. Forhus og baghus, O 6-9 og fra Å 19-, E fra 1875.
 337. Forretningsejendomme, O 6-9 og Å 19-52, E.
 338. Forretningslokaler,
 a. fra Å 26-, E fra 1925.
 b. efter virksomhedens art, fra Å 43-.
 c. efter lejesum, E fra 1940.
 d. ledige, O 3-9 og fra Å 19-.
 e. nyopførte, O 6-9 og Å 19-46.
 339. Frihavn, O 5-9 og fra Å 19-.
 340. Fælleshusholdninger, O 6-9 og fra Å 19-, E fra 1925.
 341. Gader,
 a. areal, længde og belægning, O 8-9 og fra Å 19-.
 b. lejligheders fordeling på, E 1875-1885 og 1895-1901.
 342. Gas eller elektrisk køkken, antal lejligheder med, fra Å 42- og E.
 343. Grundværdistigning,
 a. i Valby, Å 21-24.
 b. i hovedstaden 1932-1936, M 36/10 s. 214.
 c. i hovedstadsområdet 1950-1956, Å 57-58.
 344. Grundkøb og -salg samt ekspropriation af grunde, kommunens, fra Å 44-.
 345. Havnene, O 1-9 og fra Å 19-, T 3.
 346. Historisk oversigt over boligforhold, fra Å 40-.
 347. Husejerne i København og på Frederiksberg 1940: M 43/5 s. 120.
- Nr.
 348. Husleje, se nr. 363.
 349. Huslejenavn,
 a. københavnske, 1917-18: P 23, Å 19-21, april 1920: BF 1920/21 till. s. 57 f, årlig i M 1926-30.
 b. hovedstadens, M 51/11 s. 448 og fra Å 53-60.
 350. Husmedhjælp, Å 19-66, E fra 1890.
 351. Husstande se nr. 149 og 306 b.
 352. Husvilde,
 a. den 1. november 1924: M 25/1 s. 4.
 b. se nr. 847.
 353. Indlogerede familier, se nr. 369 og 379.
 354. Indtægt og husleje, 1916: T 20, 1930: T 25.
 355. Installationer, se nr. 385.
 356. Jordvurdering, se nr. 327.
 357. Kajer, O 1-9 og fra Å 19-.
 358. Kloakker, O 8-9, og fra Å 19-.
 359. Kolonihaver, Å 22-37, og fra Å 42-.
 360. Kystlinie, København, Å 28-43.
 361. Køkkenforhold,
 a. København, 1885: T 9, 1890: T 10.
 b. København og Frederiksberg, 1895: T 11.
 c. København, Frederiksberg og Gentofte, 1906: T 16, 1925: T 23, 1950: T 28, 1955: P 28.
 362. Ledige lejligheder,
 a. O 3-9 og fra Å 19-.
 b. og byggevirksohmheden, se nr. 318.
 c. ved boligtællingen 1911: T 19, 1916: T 20.
 363. Leje,
 a. gennemsnitlig, O 6-9 og fra Å 19-, E.
 b. fordeling af lejligheder efter, fra Å 32- E.
 c. for lejligheder med og uden centralvarme, fra Å 38-, E fra 1940.
 d. pr. arealenhed, 1875: T 1, 1925: T 23, 1940: T 26, for nyopførte lejligheder årlig i M fra 1926.
 e. for forretningslokaler, se nr. 338.
 f. forholdet mellem indkomst og husleje for husstande boende i 2-4 værelsens udlejningslejligheder i hovedstadsområdet, P 29.
 Se endvidere nr. 366.
 364. Lejeforholdets art og gennemsnitlig leje, Å 31-46, E fra 1935.
 365. Lejestigning, O 7-9, fra Å 19-Å 61 og fra Å 67-1916-24: M 25/1 s. 7.
 1925: T 23.
 1930: T 24.
 1930-33: M 33/9 s. 140.
 1930-35: M 36/11 s. 225 og T 15.
 1935-40: T 26.
 1940-45: T 27.
 1945-50: T 28.
 1950-55: P 28.
 1955-60: P 29.
 1960-65: M 1966-67/9 s. 139.
 366. Lejeværdi,
 a. samlet, O 6-9 og fra Å 19-, E.
 b. for forretningslokaler, fra Å 43-, E fra 1940.
 c. og ejendomsskyldvurdering, fra Å 38-.
 367. Lejligheder, ejendomme fordelt efter antallet af, O 6-9 og Å 19-41, E fra 1890 til 1945.
 368. Lejlighedsbehovet, E fra 1925, M 42/4 s. 44.
 369. Logerende, O 6-9 og Å 19-66, E fra 1890.
 370. Lysthusbeboelser, se nr. 381.
 371. Nedstyrtningsskakt, T 26.
 372. Nygiftes boligfor., M 55/9 s. 223 og M 63/8 s. 119.
 373. Obligationsskurer og byggevirksohmheden 1920-35: M 36/4 s. 73.
 374. Opførelsesår, lejligheder fordelt efter, fra Å 24-, E fra 1925 og M 58/6 s. 171.

- Nr.
 375. Overbefolkede lejligheder, Å 24-66, E fra 1925, 1924: M 25/1 s. 5, og Å 68.
 376. Parcelbyggeri, fra Å 32-.
 377. Parker, fra Å 42-, T 26.
 378. Salgssum for ejendomme og grunde i forhold til ejendomsylværdien.
 379. Samboende familier,
 1917: P 22.
 1921: P 25.
 1924: M 25/1 s. 3.
 1930 og 1931: M 31/9 s. 96.
 1935 og 1942: M 42/11 s. 165.
 1943: M 43/10 s. 236.
 1946: M 46/8 s. 169.
 1947: M 47/5 s. 105.
 1948: M 48/10 s. 242.
 1949: M 49/9 s. 216.
 380. Sammenligninger med byer,
 a. i udlandet, 1885: T 9.
 b. i provinsen, Å 20-25.
 c. i provinsen samt i Norge og Sverige, E 1925-1950.
 381. Saneringsområder, Adelgade-Borgergadekvarteret 1935: T 25.
 382. Sommerhuse, beboelse af, fra Å 26-, M 25/1 s. 4, E fra 1925.
 383. Specialundersøgelse vedrørende de københavnske beboelseslejligheder og forretningslokaler, der har fået bygningsattest, årligt i M fra 1928 til 1956, se nr. 303 d.
 384. Tilskud til boligbyggeri Å 22-66.
 385. Udstyr, lejlighedernes fra Å 26-, E fra 1925.
 386. Udstyrsforandringer og lejænderinger, T 26.
 387. Vandarealer,
 a. Københavns, fra Å 42-.
 b. havnenes, O 1-9 og fra Å 19-, T 3.
 388. WC, se nr. 385 og 386.
 389. Vurderingskredse, fra Å 19-.
 390. Værelsesantal, lejligheders, O 6-9 og fra Å 19-, E fra 1880, 1924: M 25/1 s. 6.
- IV. Meteorologiske forhold.**
 401. Barometerstand, O 1-9 og fra Å 19-.
 402. Frostdage, O 2-9 og fra Å 19-.
 403. Is i havnen, O 2-9 og fra Å 19-.
 404. Middelvindstyrke, fra Å 27-.
 405. Månedlige oplysninger i M fra 1943-1965.
 406. Nedbør, O 1-9 og fra Å 19-.
 407. Solskinstimer, fra Å 44-.
 408. Temperatur, O 1-9 og fra Å 19-.
 409. Vindhypighed, O 1-9 og fra Å 19-.
- V. Erhvervsforhold m. m.**
 501. Adgangsbeviser for fremmede handelsrejsende, O 1-9 og Å 19-37.
 502. Agenturer, fra Å 26-Å 61.
 503. Arbejdere, O 6-9 og fra Å 19-.
 504. Arbejdstilsynet, O 3-9 og fra Å 19-.
 505. Bagerier, O 9 og fra Å 19-.
 506. Bevillinger, beværter- og gæstgiver-, O 1-9 og fra Å 19-.
 507. Brugsforeninger, O 9 og fra Å 19-Å 67.
 508. Bryggerier, O 6-9 og fra Å 19-.
 509. Dampkedler under off. tilsyn, O 2-9 og fra Å 19-.
 510. Dagrenovation, fra Å 19-.
 511. Destruktionsanstalt, Københavns, O 7-9 og Å 19-41.
- Nr.
 512. Detailhandel, fra Å 26-Å 61.
 513. Elektricitetsforsyning, O 5-9 og fra Å 19-, månedligt i M fra 1938.
 514. Engroshandel, fra Å 26-Å 61.
 515. Erhvervstælling,
 a. O 6-9, fra Å 19-Å 61 og fra Å 63-.
 b. for 1882: T 7.
 c. i København, Frederiksberg og Gentofte 1925: M 28/5 s. 34.
 d. i hovedstaden og dens omegnskommuner, 1935: M 38/9 s. 160, 1948: M 49/6 s. 127 og M 54/10 s. 244, 1958: fra Å 63-.
 516. Firmaregistret, anmeldelser til, O 1-9 og Å 19-33.
 517. Fisketorvet, Å 33-55, månedligt i M fra 1940 til 1956.
 518. Fjerkræ,
 a. tilført salgshallen, fra Å 36-, månedligt i M fra 1941.
 b. gennemsnitsnoteringer, Å 40-41, månedligt i M fra jan. 1938 til sept. 1941.
 519. Folkekøkkener, fra Å 22-.
 520. Forbrændingsanstalter, Frederiksbergs og Gentoftes, O 8-9 og fra Å 19-.
 521. Forsikringsvirksomhed, O 7-9 og Å 19-48.
 522. Gasforsyningen, O 1-9 og fra Å 19-, månedligt i M fra 1938.
 523. Græsningen på stadens fællede, O 1.
 524. Grønttorvet,
 a. tilførsler til, O 8-9 og fra Å 19-, månedligt M fra 1932.
 b. gennemsnitsnoteringer, fra Å 19-.
 525. Håndværk og industri, O 6-9 og fra Å 19-Å 61.
 526. Handelsrejsende, fremmede m. adgangsbeviser, O 1-9 og Å 19-37.
 527. Handelsvirksomheder, antal, personel og omsætning, fra Å 26-Å 61, se også nr. 515.
 528. Hoteller,
 a. ankomne rejsende til, fra Å 26-58, på måneder i M fra 1924-juni 1959.
 b. antal sengepladser på: fra Å 62-, og årligt i M fra 1961.
 c. kapacitetsudnyttelse, fra Å 62-, og årligt i M fra 1961.
 529. Husdyrholdet, O 1-9 og Å 19-28, se også nr. 1014 og 1705.
 530. Indførsel, O 1-9 og fra Å 19-.
 531. Industrivirksomheder, se nr. 504, 515, 525 og 542.
 532. Konditorier, fra Å 19-.
 533. Korntilførsel til Københavns torv, 1877: T 3.
 534. Kvægtorvet, tilførslen til, O 2-9 og fra Å 19-, se også nr. 535.
 535. Kød- og flæskhallen,
 a. tilførslen til, O 4-9 og fra Å 19-, månedligt i M fra 1938.
 b. gennemsnitsnoteringer, Å 40-41, månedligt i M fra jan. 1938 til sept. 1941.
 536. Mekanisk kraft i industrien, O 6-9 og Å 19-46.
 537. Mælk, tilførsel og salg af, fra Å 34-, månedligt i M fra 1947.
 538. Næringsadkomster m. m., O 1-9 og fra Å 19-, 1929: M 29/11 s. 139, 1934: M 34/12 s. 182, jan. kv. 1935: M 35/1 s. 9, månedligt i M fra 1946.
 539. Omsætning,
 a. af stærke drikke, Å 38-48.
 b. i handelsvirksomheder, fra Å 26-Å 61.
 540. Pengeinstitutter, Å 44-48.
 541. Produktionsindeks for industrien, Å 33-48.

- Nr.
 542. Produktionsstatistik, fra Å 23-.
 543. Restaurationer,
 a. antal, Å 26-61.
 b. omsætning, Å 25-29.
 544. Rutebilforretninger, Å 44-48.
 545. Slagtehus, O 3-9 og fra Å 19-, M fra 1940.
 546. Spiritus,
 a. fremstilling af, O 1-9 og Å 19-48.
 b. omsætning af, Å 38-48.
 c. udkænningssteder for, fra Å 19-.
 547. Statskontrollerede produktioner, O 1-9 og Å 19-35.
 548. Svendepøver, O 1-9 og Å 19-32.
 549. Sønæringsbeviser, O 1-9 og fra Å 19-.
 550. Udførsel, O 1-9 og fra Å 19-.
 551. Udlændinge med opholdsbøger, O 2-9 og Å 19-28.
 552. Vandrebrev, fra Å 33-.
 553. Vandrers hjem, årligt i M fra 1961 og fra Å 62-.
 554. Vandforsyning, O 1-9 og fra Å 19-, månedligt i M fra 1947.
 555. Vareind- og udførsel, O 1-9 og fra Å 19-.
 556. Varmeværkerne, fra Å 34-, månedligt i M fra 1947.
 557. Vognmandsforretninger, Å 44-48 og fra Å 56-61.

VI. Priser og pengevæsen.

601. Aktier,
 a. kurser, O 1-9 og Å 19-34.
 b. kursindeks, fra Å 32-.
 c. omsætning af, O 8-9 og fra Å 19-, månedligt i M fra 1924.
 d. udbytte, O 4-9 og Å 19-34.
 602. Aktieselskaber,
 a. bevægelsen i antal og aktiekapital, O 7-9 og fra Å 19-.
 b. indkomst og indkomstprocent, fra Å 62-.
 c. antal indregistrerede, fra Å 19-.
 d. indtægtsforhold, københavnske aktieselskabers 1910-15, P 20.
 e. se også nr. 1003.
 603. Assistenthuset, O 1-9 og fra Å 19-, månedligt i M fra 1946.
 604. Banker,
 a. regnskab og status, O 2-9 og fra Å 19-.
 b. rentesatser, Å 34-50.
 605. Brandforsikring, O 2-9 og fra Å 19-.
 606. Byggematerialer, gennemsnitspriser på kvartalsvis i M fra 1938 og fra Å 56-, se også nr. 607.
 607. Byggeprisindeks pr. 1. jan., fra Å 34-55, M 34-55.
 608. Børsen, se nr. 601 og 629.
 609. Checkclearing i nationalbanken, fra Å 32-, månedligt i M fra 1947.
 610. Detailpriser, O 1-9 og fra Å 19-, M fra 1939.
 611. Diskonto, Nationalbankens, O 1-9 og Å 19-50.
 612. Dyrtidstillæg, antal, til arbejdere, Å 56-.
 613. Ejendomssalg, fra Å 24-, 1861-75: T 1.
 614. Elektricitetspriser, fra Å 29-.
 615. Emissioner, Å 19-50.
 616. Engrospristal, fra Å 22-.
 617. Forbrug,
 a. københavnske arbejderfamiliers, O 8.
 b. københavnske tjenestemænds, O 9 og Å 19-24.
 c. se nr. 621 og 640.
 618. Gaspriser, fra Å 29-.
 619. Grundværdier, se nr. 326 og 341.
 620. Håndværkerudgifter til byggeforetagender, se nr. 607.

- Nr.
 621. Husholdningsregnskaber, Å 25-28, se også nr. 617.
 622. Indekstal, se nr. 601, 607, 610, 616, 629, 640 og 645.
 623. Indlån, se nr. 604 og 638.
 624. Konkurs og likvidation, antal aktieselskaber under, fra Å 25-, se også 913.
 625. Kurser, se nr. 601, 629 og 644.
 626. Livsforsikring, O 7-9 og Å 19-34.
 627. Nationalbanken, O 2-9 og Å 19-50.
 628. Noteringer på Københavns torve, se nr. 518, 524 og 535.
 629. Obligationer,
 a. effektiv rente, Å 34-50 og fra Å 65.
 b. kurser, O 1-9 og Å 19-34.
 c. kurser og byggevirksohmheden, M 36/4 s. 73.
 d. kurser på kommunernes, O 3-9 og Å 19-50.
 e. kursindeks, Å 32-64.
 f. omsætning af, O 8-9 og fra Å 19-, månedligt i M fra 1924.
 630. Overformynderiets københavnske afdeling, O 2-9 og Å 19-50.
 631. Pantelånerforretninger, O 3-9 og fra Å 19-.
 632. Prioritetshæftelser, O 2-9 og fra Å 19-.
 633. Pristal, se nr. 607, 610, 616, 635, 640 og 645.
 634. Rationering,
 a. gas og elektricitet, Å 40-49.
 b. levnedsmidler, Å 40-53.
 c. brændsel, Å 44-53.
 d. sæbe, soda, strømper, Å 44-49.
 e. tekstil, Å 46-49.
 f. tobaksvarer, Å 45-49.
 635. Reguleringss-
 a. pristal, fra Å 63-.
 b. tillæg, antal, til tjenestemænd, fra Å 56-67.
 636. Rentesatser, Å 34-50.
 637. Seddelomløb, O 2-9 og fra Å 19-.
 638. Sparekasser, O 2-9 og fra Å 19-.
 639. Sporvejstakster, fra Å 29-.
 640. Udgiftstal, Å 33-46.
 641. Udlån, se nr. 604 og 638.
 642. Udmøntning og indsmeltning, O 7-9 og Å 19-38.
 643. Underhold, en voksen mands, O 1-2.
 644. Valutakurser, O 1-9 og Å 19-50.
 645. Varepriser, O 1-9 og fra Å 19-.

VII. Samfærdsel.

701. Amagerbanen, fra Å 19-, M 30/6 s. 132.
 702. Automobile, O 8-9 og fra Å 19-.
 703. Befordring til arbejdsstedet, se nr. 113 a.
 704. Benzintildeling, se nr. 718.
 705. Cykler, fra Å 26-.
 706. Drosker, fra Å 20-.
 707. Fiskerfartøjer, fra Å 19-.
 708. Fremmedbesøget, se nr. 148, 167 og 177.
 709. Frihavnen, O 5-9 og fra Å 19-, se også nr. 714 og 716.
 710. Færdselssager i København, fra Å 36-.
 711. Færdselstællinger, fra Å 26-.
 712. Færdselsuheld, fra Å 29-, på måneder i M fra 1946.
 713. Førerbeviser, Å 39-40, månedligt i M 1938-40 og fra 1946.
 714. Godsmængde,
 a. i havnene, O 1-9 og fra Å 19-.
 b. med jernbane, O 1-9 og fra Å 19-.
 715. Hareskovbanen, se nr. 737.
 716. Havnene,
 a. O 1-9 og fra Å 19-, 1878: T 3.

- Nr.
- b. regnskab, O 2-9 og fra Å 19-.
- c. indkomne skibe, månedligt i M 1931-41 og fra 1945.
- d. topografi, 1878: T 3.
- e. strømretning i, 1861-77, T 3.
- f. vandstand i, 1861-78, T 3.
717. Knippelsbro Langebro og Sjællandsbroen.
- a. oplukninger, fra Å 26-.
- b. trafik over og gennem, fra Å 26-, årligt i M 1942-51.
718. Køretilladelser, Å 41-45, månedligt i M 1939-44.
719. Langebro, se nr. 717.
720. Lillebiler, Å 46.
721. Lufttrafik, fra Å 23-, på måneder i M fra 1946, antal rejser 1925-51, diagram, fra Å 53-.
722. Lystfartøjer, Å 36-50 og fra Å 66-.
723. Motorcykler, O 8-9 og fra 19-.
724. Mærkelægning, færdselsuheld forårsaget af, Å 41-46.
725. Nærumbanen, Å 47-67.
726. Omnibustrafik, fra Å 33-, se også nr. 733.
727. Postvæsenet, O 1-9 og fra Å 19-.
728. Privatbaner, fra Å 19-, M 30/6 s. 132.
729. Privattelefoner i hovedstadsområdet, M 56/2 s. 27.
730. Regeringsskibe, antal indregistrerede, fra Å 32-.
731. Rejsende på jernbanerne, O 1-9, fra Å 19-, se også nr. 740.
732. Rutebåde til og fra København, fra Å 51-, månedligt i M fra 1949.
733. Rutebiltrafik, fra Å 33-, M fra 1942.
734. Sjællandsbroen, fra Å 60-, se nr. 717 b.
735. Skibe, antal indregistrerede, O 1-9 og fra Å 19-.
736. Skibsfart, O 1-9 og fra Å 19-.
737. Slangrupbanen, fra Å 19-, M 30/6 s. 132.
738. Slusen i sydhavnen, trafikken gennem, fra Å 52-.
739. Sporvejs- og bustrafikken, O 1-9 og fra Å 19-, M 1926-32 og i M fra 1937.
740. Statsbanerne,
- a. by- og nærtrafik, O 1-9 og fra Å 19-, M 30/6 s. 125, M 51/5 s. 156 og på måneder i M fra 1933-1965.
- b. fjerntrafik, O 1-9 og fra Å 19-, på måneder i M fra 1951.
741. Taxadrosker, fra Å 20-.
742. Telefonvæsenet, O 1-9 og fra Å 19-.
743. Telefoner i hovedstadsområdet, private M 56/2 s. 27.
744. Telegrafvæsenet, O 1-9 og fra Å 19-.
- VIII. Sociale forhold.¹**
801. Afholdsbevægelsen, O 8-9 og Å 19-37.
802. Alderdomshjem, fra Å 32-.
803. Aldersrente, se nr. 834.
804. Almindelig hospital, Københavns plejehjem, fra Å 32-, se også nr. 212.
805. Arbejderulykkesforsikring, O 7-9 og Å 19-51.
806. Arbejdsanvisning, O 7-9 og fra Å 19-, se også nr. 824.
807. Arbejdsgiverforening, dansk, O 7-9 og fra Å 19-.
808. Arbejdslønnen i håndværk og industri,
- a. O 7-9 og fra Å 19-.
- b. 1882: se 515 b, 1892: P 4, 1898: P 7, 1904: P 11, 1909: P 14.
- c. se i øvrigt nr. 841, 856 b og 857.
809. Arbejdsløse,
- a. 1901: T 15, 1906: T 17, 1911: T 18.
- Nr.
- b. tilmeldt centralarbejdsanvisningskontoret, månedligt i M 1926-37.
- c. i København og på Frederiksberg, O 7-9 og Å 19-41.
- 1934: M 34/12 s. 114,
- 1935: M 35/9 s. 161,
- 1936: M 36/10 s. 195,
- 1939: M 39/9 s. 181.
- 1940: M 40/9 s. 148, månedligt i M fra 1947.
- d. i hovedstaden (inkl. forstæder), Å 41-48,
- 1941: M 41/8 s. 162 og månedligt i M fra 1942, diagram i M fra 1950 til 1965/66.
- c. arbejdsløshedsprocent i hovedstaden, fra Å 41-.
- f. i hovedstaden og hele landet 1947-51, diagram fra Å 52-.
810. Arbejdsløshedsforsikrede, O 8-9 og fra Å 19-.
811. Arbejdsstandsninger, O 6-8.
812. Arbejdstiden i industrien, O 5-8, se også nr. 808 b.
813. Barskhjælp, fra Å 34-.
814. Begravelseskasser, O 7-9 og Å 19-42.
815. Beskæftigelsesforanstaltninger, Å 40-46, M 48/10 s. 279.
816. Boliganvisningsudvalgenes virksomhed, se 410.
817. Børneforsorg, O 7-9 og fra Å 19-.
818. Børnehaver, fra Å 41-.
819. Børnehjem, fra Å 41-.
820. Børnehjælpsdagen, O 8-9 og Å 19-35.
821. Børnetilsyn, fra Å 25-.
822. Børneværn, O 8-9 og fra Å 19-.
823. Børneværn, forebyggende, fra Å 41-.
824. Centralarbejdsanvisningskontoret, O 6-9 og fra Å 19-, på måneder i M fra 1947-1965, se også 809 b.
825. Centralkontoret for hjemløse mænd, Å 32-40.
826. Daghjem for småbørn, fra Å 36-.
827. Enkebørnsunderstøttelse, O 9 og fra Å 19-.
828. Enker,
- a. pension til, fra Å 61-.
- b. hjælp til enker, fra Å 61-.
829. Fagforeninger, O 7-9 og fra Å 19-.
830. Fattighjælp, O 1-9 og fra Å 19-.
831. Fattigvæsenets historie 1816-78: T 4.
832. Ferieforanstaltninger for børn, fra Å 39-.
833. Folkeforsikring, fra Å 34-.
834. Folkepension,
- a. antal folkepensionister, O 5-9 og fra Å 19-.
- b. udgifter til folkepension, O 5-9 og fra Å 19-.
- c. folkepensionistboliger, fra Å 41-.
- d. huslejetilskud, se nr. 845.
835. Forsorg, offentlig, fra Å 34-.
836. Forsørgelsesvæsen, O 1-9 og fra Å 19-.
837. Fortsættelsesygekasser, fra Å 43-.
838. Frelsens hær, fra Å 22-.
839. Fritidshjem, fra Å 40-.
840. Funktionær lønninger, Å 66.
841. Fæstevæsenet, O 5-9 og Å 19-28.
842. Handels- og kontorfunks. løn, O 9 og Å 19-23.
843. Hjemmehjælp, fra Å 62-.
844. Hjemmesygepl., kommunale, O 1-9 og fra Å 19-.
845. Huslejetilskud, fra Å 57-, se nr. 319 og 834 d.
846. Husmoderafløsning, udgifter til, fra Å 51-, antal afløser og antal tilfælde, fra Å 56-.
847. Husvilde,
- a. antal, O 1-9 og Å 19-61.
- b. for sorgen i. nov. 1924: M 25/1 s. 4.
848. Invalideforsikring, fra Å 23-.
849. Invalidepension, fra Å 59-, se nr. 850.
850. Invaliderente, Å 23-58, se nr. 849.
851. Kirkens korshær, fra Å 44-.

¹ De forskellige hjælpeformer er i oversigten optaget under deres nuværende betegnelse, mens henvisningerne gælder begrebet uden hensyn til den tidligere betegnelse, f. eks. er værgerådsinstitutionen (fra O VIII) medtaget under betegnelsen børneværn, selv om denne betegnelse først blev indført 1933.

- Nr.
 852. Kommunchjælp, O 1-9 og fra Å 19-.
 853. Kontingenthjælp, fra Å 35-.
 854. Kvindeligt tyendes løn, O 9 og Å 19-24.
 855. Legatmidler under kommunal bestyrelse, O 1-9 og fra Å 19-.
 856. Lærlinge,
 a. kontrakter, Å 19-24 og fra Å 42-.
 b. løn, Å 24-28 og fra Å 44-.
 857. Løn se nr. 808, 842, 856 b og 858.
 858. Lønarbejderes lønforhold, kommunens, Å 20-65.
 859. Menighedsplejer, O 8-9 og fra Å 19-.
 860. Mødrehjælpsinstitutionen, fra Å 44-.
 861. Plejebørn, O 1-9 og fra Å 19-.
 862. Rabatmærker, Å 40-48 og Å 51-53.
 863. Samaritanvirksomheden, O 5-9 og Å 19-25.
 864. Skolebørns bespisning, se nr. 230.
 865. Spædbørnsstatistik, 1948-57 M 59/11, s. 237 og fra Å 62-.
 866. Sundhedsplejersker,
 a. antal, fra Å 42-.
 b. virksomhed, se 232 c.
 867. Sundholm, fra Å 32-.
 868. Svagbørnskolonier, fra Å 38-.
 869. Sygeforsikring, fra Å 40-.
 870. Sygekasser, O 2-9 og fra Å 19-.
 871. Særhjælp, O 1-9 og fra Å 19-.
 872. Tilsynsværgemål, fra Å 41-.
 873. Udlændinge m. fl., hjælp til, fra Å 34-.
 874. Udsalgssteder, Københavns kommunes, Å 40-50.
 875. Udvidet hjælp, Å 65.
 876. Ulykkesforsikring, O 7-9 og Å 19-51.
 877. Underholdsbidrag, O 8-9 og fra Å 19-.
 878. Understøttede personer, O 1-9 og Å 19-37.
 879. Understøttelsesforening, Københavns, O 8-9 og Å 19-37.
 880. Ungdomslejre, Å 40-46.
 881. Velgørenheden, 1877: T 2, 1903: P 10.
 882. Vuggestuer, fra Å 41-.

IX. Politi- og retsvæsen m. m.

901. Anholdelser, O 1-9 og fra Å 19-Å 61.
 902. Arbejdshuse 1835-78: T 4.
 903. Arresthuse, O 1-9 og fra Å 19-.
 904. Auktioner, O 3-9 og Å 19-52.
 905. Berusede,
 a. anholdte, O 1-9 og fra Å 19-61.
 b. anholdte, delt efter alder og køn, Å 38-40.
 906. Borgerlige retspleje, O 7-9 og fra Å 19-.
 907. Domfældelser, O 1-9 og fra Å 19-.
 908. Dødsboer, O 7-9 og fra Å 19-.
 909. Fogedforretninger, O 7-9 og fra Å 19-.
 910. Forbrydelser, O 1-9 og fra Å 19-.
 911. Forligskommissioner, O 7-9 og Å 19-53.
 912. Fængsler, O 1-9 og fra Å 19-.
 913. Konkurser, O 7-9 og fra Å 19-, se også nr. 624.
 914. Kriminel retspleje, O 1-9 og fra Å 19-.
 915. Notarialforretninger, O 7-9 og fra Å 19-.
 916. Politivæsenet, O 1-9 og fra Å 19-.
 917. Prioritetshæftelser, O 7-9 og fra Å 19-, se også nr. 632.
 918. Retshjælp, studentersamf.s., O 4-9 og fra Å 19-.
 919. Retspleje, se nr. 906 og 914.
 920. Strafferetsplejen, se nr. 914.
 921. Testamentsattestationer, fra Å 22-.
 922. Tvangsakkorder, fra Å 29-61.
 923. Tvangsauktioner, fra Å 19-.

- Nr.
 924. Udpantninger for skat ved kommunale pante-fogeder, fra Å 24-.
 925. Underretternes virksomhed, O 1-9 og fra Å 19-.
 926. Vekselposter, fra Å 22-.

X. Finansielle forhold.

1001. Afgifter, O 1-9 og fra Å 19-.
 1002. Akcise på varer i Københ.s havn, 1865-77: T 3.
 1003. Aktieselskaber,
 a. beskatning, O 7-9 og fra Å 19-.
 b. indtægtsforhold, se nr. 602 d.
 c. aktiekapitalens størrelse, fra Å 62-.
 d. erhverv, fra Å 62-.
 1004. Amtsskatter, fra Å 40-.
 1005. Børnetilskud, M 55/4 s. 84.
 1006. Ejendomsskatter, O 1-9 og fra Å 19-.
 1007. Ejendomsskyld, se nr. 327 og 1006.
 1008. Erhvervsbeskatning,
 a. O 7-9 og fra Å 19-, årligt i M fra 1940.
 b. mellem hovedstadskommunerne, M 44/4 s. 104 og M 50/10 s. 277.
 c. se også nr. 113 og 1525.
 1009. Forlystelsesafgift, O 1-9 og fra Å 19-.
 1010. Formue,
 a. kommunernes, O 1-9 og fra Å 19-.
 b. skatteydernes fordeling efter, fra Å 24-, årligt i M, se nr. 1015.
 c. distrikter 1961: Å 62.
 d. distrikter og roder 1961: M 62/10 s. 247.
 1011. Formueskat,
 a. til staten, O 7-9 og fra Å 19-.
 b. til fælleskommunal udligningsfond, Å 38-58.
 1012. Fælleskommunal udligningsfond, Å 38-58.
 1013. Hovedstadsudligning, fra Å 39-, M 44/4 s. 113.
 1014. Hunde og hundeafgift, O 1-9 og fra Å 19-, M 39/7 s. 161.
 1015. Indkomstforhold,
 a. fordeling efter erhverv, O 8-9 og fra Å 19-.
 b. indkomstforholdene i København, 1862 og 1892: P 3, 1898: P 6.
 c. indkomst- og formueforholdene i København, 1907: P 12, 1912: P 17.
 d. københavnske skatteyderes, årligt i M 24-27.
 e. københavnske beboeres, 1927/28: M 27/7 s. 46.
 f. Frederiksb. og Gentofte, årligt i M 28-33.
 g. hovedstadens omegnskommuner, årligt i M fra 1933.
 h. efter alder, 1907: P 12, 1912: P 17, M 41/2 s. 45, M 55/4 s. 81, Å 58-59 og Å 62-.
 i. bydele M 36/2 s. 27.
 k. distrikter 1961: Å 62.
 l. distrikter og roder, 1946: M 48/11 s. 286, 1961: M 62/10 s. 247.
 m. børnetal, M 38/2 s. 62 og Å 64.
 n. forholdet mellem indkomst og formue, 1907: P 12, 1912: P 17, 1930: M 31/11 s. 112 og Å 58-59, 1959: fra Å 62-.
 o. forsørgerstilling, fra Å 53-, M 34/5 s. 55, M 41/2 s. 45, 41/10 s. 201, M 43/4 s. 86, M 55/4 s. 81 samt årligt i M fra 1950.
 p. fødested og formue, 1907: P 12.
 r. køn, fra Å 53-, 1862 og 1892: P 3, 1898: P 6, 1912: P 17, M 31/11 s. 122, M 33/3 s. 40, M 41/2 s. 45, M 41/10 s. 201, M 43/4 s. 86 samt årligt i M fra 1950.

Nr.

- s. millionformuer, bevægelsen i antallet i hovedstaden 1947-51: M 54/8 s. 171.
- t. for til- og fraflyttere til København, årligt i M fra 1956 til 1963.
- u. for omegnsbeboere med indkomst fra København og københavnere med indkomst fra omegnskommunerne i 1957: M 58/7 s. 189 og fra Å 58-.
- v. bruttoindkomsternes, fradragenes og formuer- nes fordeling efter art for de københavnske skatteydere i skatteårene 1960/61 og 1961/ 62, M 62/8 s. 169.
- x. forholdet mellem indkomst og husleje for hus- stande boende i 2-4 værelses udlejningslejligh- eder i hovedstadsområdet, M 63/10 s. 213.
1016. Indkomstskat,
- a. til kommunen, O 1-9 og fra Å 19-. I pct. af samlet indkomst M 55/4 s. 75 og Å 56-63.
- b. til staten, O 7-9 og fra Å 19-. I pct. af samlet og ansat indkomst M 55/4 s. 75 og fra Å 56-.
- c. til den fælleskommunale udligningsfond, fra Å 38-61. I pct. af samlet indkomst M 55/4 s. 75.
- d. for forskellige indkomster, fra Å 40-.
- e. fordeling efter indkomstklasser, årligt i M 1939-43 samt i M 55/4 s. 75.
- f. de personlige indkomstskatters fordeling på indkomst-, erhvervs- og aldersgrupper i Kø- benhavns kommune, M 55/4 s. 75 og Å 56-.
- g. lempelse for merindtægt, fra Å 61-.
- h. investeringsfondhenlæggelser, fra Å 61-.
- i. børnetilskud, fra Å 61-.
- j. sømandsskat, fra Å 61-.
- k. opsparingsordning for unge ikke-forsørgere, Å 61.
- l. folkepensionsbidrag, fra Å 61-.
- m. invalidepensionsbidrag, fra Å 62-.
1017. Indtægter, kommunernes, O 1-9 og fra Å 19-.
1018. Kapitalregnskaber, kommunernes, Å 42-45.
1019. Lån, kommunernes, O 1-9 og fra Å 19-, se også nr. 629 d.
1020. Medianindkomst, fra Å 62-, og årligt i M fra 1960.
1021. Omsætningsafgifter, O 1-9 og fra Å 19-.
1022. Opsparing, se nr. 1023.
1023. Privatforbrug og opsparing for københavnske skatteydere 1960/61-1963/64 M 65-66/5 s. 109.
1024. Regnskaber, kommunernes, O 1-9 og fra Å 19-.
1025. Restaurationsvirksomhedernes omsætning, se nr. 543 b.
1026. Selskabsbeskatning, O 7-9 og fra Å 19-.
1027. Selverhvervende gifte kvinder, fra Å 51-, 1931: M 33/5 s. 68, 1940 og 1944: M 45/5 s. 104, 1948: M 50/9 s. 243, 1952: M 55/1 s. 3, årligt i Å 1956-60 og fra Å 65-.
1028. Skatteindkomst, O 1-9 og fra Å 19-.
1029. Skatter, se nr. 1004, 1006, 1011, 1012 og 1016.
1030. Skattepligtiges børneantal, se nr. 1015 m.
1031. Skatterestancer, udpantning for, se nr. 909 og 924.
1032. Skatteydernes fordeling efter forsørgforhold og køn, se nr. 1015 o og 1015 r.
1033. Spiritusafgift, O 1-9 og fra Å 19-.
1034. Status, kommunernes, O 1-9 og fra Å 19-.
1035. Udskrivningsprocent, fra Å 62-.
1036. Udgifter, kommunernes, O 1-9 og fra Å 19-, pr. indbygger, fra Å 52-60.

Nr.

XI. Kulturelle forhold.

1101. Aftenskoler, se nr. 1102, 1120 og 1160.
1102. Arbejdernes oplysningsforbund, Københavns af- deling, fra Å 44-.
1103. Aviser, se nr. 1109.
1104. Biblioteker, offentlige, O 1-9 og fra Å 19-.
1105. Biografer,
- a. O 7-9 og fra Å 19-.
- b. i København, M 1929-33.
- c. i hovedstaden, M 37/11 s. 232 og årligt i M fra 1948.
- d. diagram, i M fra 1950 til 1954, 1963 og 1966-67.
- e. besøget i, på måneder i M fra 1934.
- f. se også nr. 1114 og 1115.
1106. Brevduetotalisator, fra Å 52-.
1107. Børneskolen, O 1-9 og fra Å 19-.
1108. Cyklebanen, fra Å 23-.
1109. Dag- og ugebladens oplagstal, fra Å 52-.
1110. Distriktsbladens oplagstal, fra Å 52-.
1111. Eksamensskoler, O 1-9 og fra Å 19-.
1112. Folkekirken,
- a. kirker, årligt i M fra 57 og fra Å 57-.
- b. menighedsrådsvalg, fra Å 58-.
- c. siddepladser i kirker, årligt i M fra 57 og fra Å 57-.
- d. præster, årligt i M fra 57 og fra Å 57-.
- e. optagelser i, M 57/4 s. 129 og fra Å 57-.
- f. udmeldelser af, årligt i M fra 1957 og fra Å 57-.
1113. Folkeskolen, O 1-9 og fra Å 19-.
1114. Forlystelseskoler, offentlige, O 1-9 og fra Å 19-.
1115. Forlystelsesafgift, fra Å 19-, se også 1009.
1116. Forlystelsesetableringer i København og på Frederiksberg, på måneder i M fra 1934.
1117. Fortsættelseskursus, kommunale, fra Å 35-.
1118. Galopbanen, fra Å 23-.
1119. Gymnasier, O 1-9 og fra Å 19-.
1120. Handlesskoler, O 6-9 og fra Å 19-.
1121. Idrætsanlæg, fra Å 58-.
1122. Idrætsudøvere, organiserede, fra Å 44-.
1123. Idrætsorganisationer, M 37/6 s. 123.
1124. Idrætsparken, Å 25-40.
1125. Kirkestatistik,
- a. altergæster årligt i M fra 1957, Å 44-54 og fra Å 57-.
- b. begravede i M fra 1958 og fra Å 58-.
- c. besøgt i kirkerne i 1964: M 65-66/8 s. 177.
- d. dåbshandlinger, M 39/11 s. 216, årligt i M fra 1957 og fra Å 57-.
- e. dødsfald årligt i M fra 1958 og fra Å 58-.
- f. folketal årligt i M fra 1957 og fra Å 57-.
- g. fødte årligt i M fra 1957 og fra Å 57-.
- h. kirker, antal og siddepladser årligt i M fra 1957 og fra Å 57-.
- i. konfirmationer, M 39/11 s. 216, årligt i M fra 1957 og fra Å 57-.
- j. mæglinger årligt i M fra 1957 og fra Å 57-.
- k. navngivninger årl. i M fra 1957 og fra Å 57-.
- l. optagelser i folkekirken, M 57/4 s. 129 og Å 57-.
- m. præster, antal årl. i M fra 1957 og fra Å 57-.
- n. udtredelser årligt i M fra 1957 og fra Å 57-.
- o. anerkendte trossamfund, altergæster, begravelser, dåb, dødsfald, fødsler, kirker (antal og siddepladser), konfirmation, medlemmer af menigheden, mæglinger, navngivninger, præster og vielser årligt i M fra 1960 og fra Å 60-.

- Nr.
1126. Klassekvotient i de københavnske kommuneskoler, O 1-9 og fra Å 19-.
1127. Kommunebiblioteker, O 3-9 og fra Å 19-.
1128. Kommuneskoler, O 1-9 og fra Å 19-.
1129. Kursus, O 1-9 og fra Å 19-.
1130. Lærestalter, højere, O 1-9 og fra Å 19-.
1131. Lærere, O 1-9 og fra Å 19-63.
1132. Museer, besøget på, O 1-9 og fra Å 19-.
1133. Private skoler, O 1-9 og fra Å 19-.
1134. Præliminærkursus, fra Å 19-.
1135. Radiospredning, statens, Å 26-37.
1136. Rundetårn, fra Å 30-.
1137. Seminarier, fra Å 19-.
1138. Skolebogsamlinger, O 4-9 og fra Å 19-.
1139. Skolebørns bespisning, se nr. 230.
1140. Skolebørns erhvervsarbejde, O 6-9.
1141. Skolebørns fordeling efter skolerens art og forældrenes samfundsstilling, 1899: P 8, 1914: P 19.
1142. Skoler, tilstrømningen til de offentlige, 1884: særtryk af indberetning til magistraten.
1143. Skolesparekasser, O 6-9.
1144. Skolelægerens virksomhed, se nr. 229.
1145. Skoletandklinikker, se nr. 231.
1146. Skolevæsenet, O 1-9 og fra Å 19-.
1147. Spejderbevægelsen, fra Å 44-.
1148. Statskoler, fra Å 19-.
1149. Studenter, O 1-9 og fra Å 19-.
1150. Teater, det kgl., O 1-9 og fra Å 19-.
1151. Teatre,
a. O 1-9 og fra Å 19-.
b. besøget i, på måneder i M fra 1934.
1152. Tekniske skoler, O 1-9 og fra Å 19-.
1153. Tipning, fra Å 52-.
1154. Tivoli, O 1-9 og fra Å 19-.
1155. Traverbanerne, fra Å 23-.
1156. Udkomne tryksager, O 1-6.
1157. Udstillinger, O 5-9 og fra Å 19-.
1158. Ugebladenes oplagstal, fra Å 62-.
1159. Undervisning af børn med bopæl i hovedstaden, O 5-9 og fra Å 19-.
1160. Undervisningsvæsen, O 1-9 og fra Å 19-.
1161. Ungdomsskoler, kommunale, O 5-9 og fra Å 19-.
1162. Zoologisk have,
a. besøget i, O 5-9 og fra Å 19-.
b. dyrebestanden, fra Å 49-.
- XII. Offentlige valg.**
1201. Afstemningsområder, stemmetal inden for, O 1-9 og fra Å 19-.
1202. Borgerrepræsentationsvalg, O 1-9 og fra Å 19-.
1909: P 15,
1913: P 18,
1925: M 25/3 s. 2,
1929: M 29/3 s. 26,
1933: M 33/1 s. 2,
1937: M 37/4 s. 66,
1943: M 43/6 s. 158,
1946: M 46/1 s. 2,
1950: M 50/3 s. 47,
1954: M 54/1 s. 3,
1958: M 58/1 s. 3,
1962: M 62/1 s. 3,
1966: M 65-66/9 s. 203.
1203. Folkeafstemning,
a. om grundlovsforslag,
1920: Å 20,
1939: M 39/3 s. 64,
1953: Å 53 og M 53/2 s. 28.
- Nr.
- b. om valgretsalderen, 1953: Å 53, M 53/2 s. 28 og 1961: Å 61, M 61/3 s. 25.
c. om »Jordlovene«, M 63/2 s. 31.
1204. Folketingsvalg, O 1-9 og fra Å 19-,
1924: M 25/3 s. 2,
1926: M 26/9 s. 127,
1929: M 29/3 s. 26,
1932: M 32/8 s. 75,
1935: M 35/6 s. 123,
1939: M 39/2 s. 19,
1943: M 43/3 s. 45,
1945: M 45/7 s. 120,
1947: M 47/3 s. 43,
1950: M 50/7 s. 199,
1953: M 53/1 s. 2, M 53/6 s. 150.
1957: M 57/2 s. 27.
1960: M 60/8 s. 153.
1964: M 64/3 s. 55, M 64/5 s. 107.
1966: M 66-67/4 s. 49, M 66-67/4 s. 123.
1968: M 67-68/5 s. 85.
1205. Folketingsvalglisten, Å 26-31, 1927/28: M 27/3 s. 22, 1928/29: M 28/2 s. 17.
1206. Forældrerådsvalg i København, 1946: M 46/1 s. 11.
1207. Kommunale valg,
a. København, O 1-9 og fra Å 19-, se også nr. 1202.
b. Frederiksberg, Gentofte samt omegnskommunerne,
1933: M 33/1 s. 2,
1937: M 37/4 s. 66,
1943: M 43/6 s. 158,
1946: M 46/1 s. 2,
1950: M 50/3 s. 47,
1954: M 54/1 s. 3,
1958: M 58/1 s. 3,
1962: M 62/1 s. 3,
1966: M 65-66/9 s. 203.
1208. Landstingsvalg, se nr. 1215.
1209. Magistratsvalg, fra Å 54-.
1210. Menighedsrådsvalg, O 8 og fra Å 58-.
1211. Skolenævnvalg i København, 1950: M 50/3 s. 61.
1212. Skatterestancer, personer slettet af valglisten på grund af, Å 32-57.
1213. Valgdeltagelse, fordeling efter,
a. alder og køn, M 53/1 s. 150, M 61/3 s. 25.
b. alder, erhverv og køn. M 25/3 s. 4, M 29/3 s. 29, M 37/4 s. 69, M 43/6 s. 160, M 50/3 s. 47, M 50/7 s. 199, M 53/1 s. 2, M 57/2 s. 27, M 58/1 s. 3, M 62/1 s. 3.
c. alder, erhverv, køn og ægteskabelig stilling, M 54/1 s. 3, M 60/8 s. 153, M 65-66/9 s. 203, M 66-67/4 s. 123, Å 67. M 67-68/6 s. 107, Å 68.
d. for vælgere mellem 21 og 25 år, M 53/2 s. 28.
1214. Valglisten, antal personer på, O 1-9 og fra Å 19-.
1215. Valgmandsvalg, O 3-9 og Å 19-53,
1932: M 32/4 s. 36,
1939: M 39/2 s. 22,
1943: M 43/3 s. 54,
1947: M 47/1 s. 11,
1953: M 53/1 s. 9.
1216. Valgretsalder, antal personer i, se nr. 182.

Nr.

XIII. Brandvæsen og ambulancetjeneste.

1301. Ambulancetjeneste, O 8-9 og fra Å 19-.
 1302. Brandvæsenet, alarmeringer, O 1-9 og fra Å 19-.
 1303. Falck og Zonen O 8-9 og fra Å 19-.
 1304. Ildebrande, O 1-9 og fra Å 19-.

XIV. Kommunernes tjenestemænd.

1401. Beskæftigede personer den 26. sept. 1913: BF 1913/14, s. 1812 f.
 1402. Institutioner, O 1 og fra Å 19-.
 1403. Lønklasser, O 1 og fra Å 19-.
 1404. Pensionister og deres økonomiske forhold, Københavns kommunes, 1915: P 21, antal pensionister, fra Å 56-.
 1405. Sygeligheden,
 a. fra Å 20-63 og fra Å 67-.
 1924/25: M 26/2 s. 18,
 1924/25-1933/34: M 35/10 s. 185,
 1934/35-1943/44: M 48/3 s. 55,
 1945/46-1949/50: M 51/11 s. 389,
 1950/51-1954/55: M 58/4 s. 91.
 b. diagram over, Å 46-50, Å 52-56 og Å 58-Å 61.

XV. Hovedstadens omegnskommuner.

I M 30/6 belyses de fleste af de nævnte forhold for 11 omegnskommuner og i M 51/5 (med stikordsregister) for 19 omegnskommuner. Å 30-50 indeholder oplysninger for 11 kommuner og Å fra 51- for 19 kommuner.

1501. Afgifter, fra Å 33-.
 1502. Aktieselskaber, skat af, fra Å 33-.
 1503. Aldersfordeling, Å 32-50 og fra Å 55-, se også nr. 101 d.
 1504. Amtsskatter, fra Å 38-.
 1505. Amtsvejenes længde, M 51/5 s. 207.
 1506. Areal, kommunernes, Å 30-56, M 51/5 s. 108.
 1507. Beboelsesejendomme, M 51/5 s. 139, 144 og 150.
 1508. Beboelsesligheder, fra Å 30-.
 1509. Befolkning,
 a. i bymæssige bebyggelser, fra Å 30-56.
 b. i sogne, Å 57.
 c. efter fag, arbejdsstilling og alder, M 56/10 s. 223 og fra Å 57-.
 d. i hver kommune i København, Roskilde og Frederiksborg amtråds kredse fra Å 67-.
 1510. Beskatningsregler, M 51/5 s. 191 og 198.
 1511. Biblioteker, M 51/5 s. 221.
 1512. Boligtællinger, se nr. 301 d.
 1513. Byggevirksomheden, fra Å 34-, se også nr. 318.
 1514. Bymæssige bebyggelser, fra Å 30-56.
 1515. Børneantallet, skatteydere fordelt efter, fra Å 54-.
 1516. Børneforsorg, fra Å 51-, M 51/5 s. 217.
 1517. Børneskolen, fra Å 51-, M 51/5 s. 220.
 1518. Centraladministrationen, Å 51-52, M 51/5 s. 204.
 1519. Civilstand, Å 32-50 og fra Å 63-, se også nr. 101 d.
 1520. Døde, fra Å 32-.
 1521. Ejendomsskatter, fra Å 30-.
 1522. Ejendomsskyldværdi, fra Å 30-.
 1523. Erhverv, befolkningen fordelt efter, Å 32-50 og fra Å 55-.
 1524. Erhverv, skatteydernes fordeling efter, fra Å 41-59, se også nr. 1015 a.

Nr.

1525. Erhvervsbeskatning, fra Å 33-, årligt i M fra 1940.
 1526. Erhvervsforhold, fra Å 40-.
 1527. Erhvervskommune, fra Å 40-, M 37/11 s. 216, M 44/4 s. 104, M 51/5 s. 172 og M 58/7 s. 189.
 1528. Erhvervstælling, fra Å 40-Å 61, M 38/9 s. 160.
 1529. Finansvæsen, fra Å 30-.
 1530. Flytninger, fra Å 34-.
 1531. Folketingsvalg, fra Å 53-.
 1532. Folketællinger, se nr. 101 d.
 1533. Forlystelsesafgift, fra Å 33-.
 1534. Formue,
 a. kommunernes, fra Å 30-.
 b. skatteydernes, fra Å 30-.
 c. amtsfondens, M 51/5 s. 214.
 1535. Forsorg, fra Å 51-, M 51/5 s. 215.
 1536. Funktionsærer, Å 51-52, M 51/5 s. 122.
 1537. Fælleskommunal udligningsfond, fra Å 38-Å 58.
 1538. Født,
 a. antal fra Å 32-.
 b. fordelt efter moderens alder fødselsnr. og ægteskabets varighed årligt i M fra 1966-67 og fra Å 67-.
 1539. Gader,
 a. areal, M 51/5 s. 110.
 b. længde, M 51/5 s. 207.
 1540. Gartnerier, M 51/5 s. 135.
 1541. Gaslevering, M 51/5 s. 203.
 1542. Håndværk og industri, fra Å 32-Å 61.
 1543. Handelsvirksomheder, fra Å 40-Å 61.
 1544. Hospitaler, M 51/5 s. 214.
 1545. Hoteller, fra Å 40-, se nr. 148 og 528.
 1546. Husleje, fra Å 30-.
 1547. Idrætsanlæg, M 51/5 s. 110.
 1548. Indkomst- og formueforhold, se nr. 1010 og 1015.
 1549. Indkomst, skatteydernes fordeling efter, fra Å 30-.
 1550. Indkomstskat, fra Å 30-.
 1551. Indkomstskatternes højde efter indkomsten, fra Å 42-.
 1552. Indtægter,
 a. amtsfondens, M 51/5 s. 214.
 b. kommunernes, fra Å 30-, M 51/5 s. 202.
 1553. Indvandringsoverskud, fra Å 34-.
 1554. Invaliderente (fra Å 59 invalidepension), fra Å 51-, M 51/5 s. 204 og 215.
 1555. Jordvurdering, fra Å 30-.
 1556. Kommunale valg, fra Å 32-.
 1557. Kort,
 a. over hovedstadsområdet, fra Å 47-, M 51/5 s. 250.
 b. over rutebilruter, M 51/5 s. 250.
 1558. Køn, befolkningens fordeling efter, Å 32-50 og fra Å 55-, se også nr. 101.
 1559. Landbrugsareal, fra Å 30-, M 51/5 s. 108.
 1560. Ligningsprocent, fra Å 51-, M 51/5 s. 191.
 1561. Motorkøretøjer, fra Å 57-Å 61.
 1562. Offentlige anlæg, M 51/5 s. 110.
 1563. Offentlig forsorg, se nr. 1535.
 1564. Omsætningsafgifter, fra Å 33-.
 1565. Parker, offentlige, M 51/5 s. 110.
 1566. Regnskaber, kommunernes, fra Å 30-.
 1567. Restauranter, fra Å 40-.
 1568. Salgssum for een-familiehus i forhold til ejendomsskyldværdi, fra Å 67-.
 1569. Selskabsbeskatning, fra Å 33-.
 1570. Selverhvervende gifte kvinder, fra Å 54-.
 1571. Skatter, fra Å 30-.

- Nr.
1572. Skatteydere,
a. efter indkomst og formue, fra Å 30-
b. efter erhverv, fra Å 41-
c. forsørgere, ikke forsørgere, fra Å 62-.
1573. Skoler, fra Å 51-, M 51/5 s. 220,
offentlig skolebespisning, fra Å 56-.
1574. Sociale forhold, fra Å 51-, M 51/5 s. 215,
huslejetilskud til børnerige familier, fra Å 56-,
husmoderafløsning, fra Å 56-.
1575. Sommerhuse, Å 68.
1576. Status, kommunernes, fra Å 30-.
1577. Tjenestemænd, kommunernes, Å 51-52 og Å 54,
M 51/5 s. 223.
1578. Trafikforhold, se nr. 701, 725, 728, 731, 732,
735, 736, 739, 740 og 741.
1579. Udgifter,
a. amtsfondens, M 51/5 s. 214.
b. kommunernes, fra Å 30-, M 51/5 s. 204.
1580. Valg,
a. kommunale, fra Å 32-, se nr. 1207 b.
b. folketings-, fra Å 53-.
1581. Vandringer, fra Å 34-.
1582. Veje,
a. areal, M 51/5 s. 110.
b. længde, M 51/5 s. 207.
1583. Ægteskaber,
a. indgåede, fra Å 32-
b. indgåede fordelt efter ægtefællernes alder
fra Å 67-.
- XVI. Nordiske oversigter.**
1601. Aldersfordeling, fra Å 33-.
1602. Areal, fra Å 33-.
1603. Automobile, fra Å 34-.
1604. Badeværelse, antal lejligheder med, Å 33-51.
1605. Beboelseslejligheder, fra Å 33-.
1606. Befolkning, fra Å 33-.
1607. Biografer, Å 60-63.
1608. Boligtælling, se nr. 379 c.
1609. Brugsforeninger, Å 50-63.
1610. Byggeomkostningsindeks, fra Å 47-59.
1611. Byggevirkomhed, fra Å 33-.
1612. Centralvarme, fra Å 33-.
1613. Civilstand, fra Å 33-.
1614. Detailpriser, indekstal for, fra Å 40-Å 67.
1615. Døde, fra Å 33-.
1616. Dødeligheden, fra Å 33-Å 61.
1617. Dødsårsager, Å 36, Å 47 og fra Å 53-Å 67.
1618. Elektricitetsforsyning, fra Å 34-Å 67.
1619. Erhverv, befolkningens fordeling efter, Å 36-53.
1620. Finansvæsen, fra Å 40-53.
1621. Fjernsynslicenser, fra Å 60-Å 67.
1622. Flyvetrafik, fra Å 36-Å 67.
1623. Flytninger, Å 36 og fra Å 47-Å 67.
1624. Frihavnene, Å 36-63.
1625. Fødselsoverskud, fra Å 33-.
1626. Fødte, fra Å 33-.
1627. Gader, Å 36-53.
1628. Gasforsyningen, fra Å 34-Å 67.
- Nr.
1629. Godsmængde, ind- og udlosset, fra Å 36-.
1630. Håndværk og industri, Å 36-53.
1631. Havnene, fra Å 36-Å 67.
1632. Hospitaller, fra Å 36-Å 67.
1633. Husleje, Å 33-49, se også nr. 379 c.
1634. Indkomstfordeling, fra Å 50-53.
1635. Køn, befolkningens fordeling efter, fra Å 33-.
1636. Lån, kommunernes, fra Å 40-Å 67.
1637. Ledige lejligheder, Å 33-48.
1638. Lufttrafik, fra Å 36-Å 67.
1639. Meteorologiske forhold, Å 65-Å 67.
1640. Motorcykler, fra Å 34-.
1641. Omnibusstrafik, fra Å 34-Å 67.
1642. Overlevelsestavle, fra Å 62-Å 67.
1643. Produktionsstatistik, fra Å 40-Å 67.
1644. Radiolicenser, fra Å 60-Å 67.
1645. Regnskaber, kommunernes, Å 40-53.
1646. Rejsende, ankomne til hoteller, fra Å 36-58.
1647. Separationer, fra Å 33-Å 67.
1648. Skatter, personlige direkte, Å 50-66, M 50/6
s. 194.
1649. Skibsfart, fra Å 36-.
1650. Skilsmisser, fra Å 33-Å 67.
1651. Skolevæsenet, fra Å 36-Å 67.
1652. Sogne, antal fra Å 68.
1653. Sporvejstrafikken, fra Å 34-Å 67.
1654. Tilflyttere og fraflyttere, fra Å 47-Å 67.
1655. Toldhavnen, Å 36-63.
1656. Trafikforhold, fra Å 34-Å 67.
1657. Trafikulykker, fra Å 50-Å 67.
1658. Valg, kommunale, fra Å 34-.
1659. Vandforsyning, fra Å 34-Å 67.
1660. Vandringer, fra Å 33-.
1661. Vælgere, fra Å 34-.
1662. Ægteskaber, fra Å 33-.
- XVII. Forskellige forhold.**
1701. Beskrivelse af Københavns kommunes faste ejendomme, 1879: T 5, 1903: T 14.
1702. Einige statistische Angaben über Kopenhagen 1911, P 16.
1703. Fremstilling af forskellige københavnske kommunale forhold, 1888, P 2.
1704. Gadekodefortegnelse for København, 1963.
1705. Hunde i København, den 5. november 1939, M 39/7 s. 161, se også nr. 1014.
1706. Københavns kommunale forhold. 1897, P 5.
1707. Københavns kommunes folkeregister gennem 25 år, M 47/7 s. 133.
1708. Quelques renseignements statistiques sur la ville de Copenhague, 1921, P 24.
1709. Registreringen af Københavns befolkning, M 29/5 s. 46.
1710. Staden Københavns statistiske kontor. 1883-1933, P 26.
1711. Staden Københavns statistiske kontor. 1883-1958: M 58/2 s. 31.
1712. Uddrag af hovedstadens statistik, årligt i M fra 1934 til 1965.

I. Befolkningsforhold. - Population.

TABEL 1.

Folketallet i hovedstaden og i hele landet 1769-1968.

Population of the capital and the whole country 1769-1968.

Folketællingen census	Hovedstaden ¹ the capital				Omegns- kommune- nerne ² suburbs	Hoved- stads- området i alt metro- politan area	Provins- byerne provin- cial towns	Sogne- kommune- nerne ³ rural districts	Hele landet ⁴ all Den- mark	Hovedstadens folketal i pct. af folketallet i population of the capital in per cent	
	Køben- havn	Frede- riksberg	Gentofte	I alt total						samtlige byer ⁵ all towns	hele landet Denmark
15/1 1769....	80 000	1 030	1 056	82 086	16 925	99 011	78 911	619 662	797 584	51,0	10,3
1/2 1787....	90 032	1 113	1 526	92 671	18 877	111 548	84 132	646 126	841 806	52,4	11,0
1/2 1801....	100 975	1 172	1 962	104 109	21 406	125 515	92 530	710 956	929 001	52,9	11,2
1/2 1840....	120 819	2 304	2 750	125 873	29 843	155 716	142 908	990 451	1289 075	46,8	9,8
1/2 1850....	129 695	2 874	3 072	135 641	33 116	168 757	165 837	1080 054	1414 648	45,0	9,6
1/2 1860....	155 143	8 164	3 660	166 967	38 090	205 057	213 745	1189 560	1608 362	43,9	10,4
1/2 1870....	181 291	16 878	4 158	202 327	43 651	245 978	245 298	1293 465	1784 741	45,2	11,3
1/2 1880....	234 850	26 510	5 106	266 466	49 208	315 674	290 608	1362 757	1969 039	47,8	13,5
1/2 1890....	312 859	46 954	7 449	377 262	57 254	424 516	362 431	1385 433	2172 380	50,3	16,9
1/2 1901....	360 787	76 231	14 470	451 488	80 569	532 057	482 099	1435 384	2449 540	48,4	18,4
1/2 1901....	400 575	76 231	14 470	491 276	40 781	532 057	482 099	1435 384	2449 540	50,5	20,1
1/2 1911....	462 161	97 237	24 691	584 089	51 164	635 253	550 328	1571 495	2757 076	51,5	21,2
1/2 1921....	561 344	104 815	34 451	700 610	68 234	768 844	710 256	1788 731	3267 831	49,7 ⁶	21,3 ⁷
5/11 1930....	617 069	106 251	47 848	771 168	103 912	875 080	787 742	1887 834	3550 656	49,5	21,7
5/11 1940....	700 465	113 208	76 457	890 130	154 334	1044 464	932 734	1867 170	3844 368	48,8	23,2
7/11 1950....	768 105	118 993	87 803	974 901	241 753	1216 654	1130 916	1933 705	4281 275	46,3	22,8
26/9 1960....	721 381	114 285	88 308	923 974	424 480	1348 454	1242 447	1994 355	4585 256	42,6	20,2
27/9 1965....	678 072	110 847	85 498	874 417	503 188	1377 605	1296 719	2093 273	4767 597	40,3	18,3
1/1 1968 ⁷	656 560	106 630	82 335	845 525	537 519	1383 044	1357 346	2108 801	4849 191	38,4	17,4

¹ Tallene vedrører de områder, der til enhver tid er henregnet under de tre kommuner. For 1901 er meddelt tal såvel uden som med de i København i 1901 og 1902 indlemmede distrikter: Brønshøj, Valby og Sundbyerne. ² Ballerup-Måløv, Birkerød, Brøndbyerne, Dragør, Farum, Gladsaxe, Glostrup, Herlev, Herstederne, Hvidovre, Høje-Taastrup, Hørsholm, Lyngby-Taarbæk, Rødovre, Store Magleby, Søllerød, Tårnby, Vallensbæk og Værløse samt til 1901 Brønshøj, Valby og Sundbyerne. For omegnskommunerne henvises i øvrigt til s. 216f. ³ Undtagen Frederiksberg, Gentofte samt omegnskommunerne (jfr. note 2). ⁴ Folketalene for årene 1769-1911 vedrører det for Danmark ved fredstraktaten af 30. oktober 1864 fastsatte område, mens tallene for årene fra 1921 også omfatter de sønderjyske landsdele. ⁵ D. v. s. provinserne og hovedstaden (København, Frederiksberg og Gentofte). ⁶ Såfremt der bortses fra de sønderjyske landsdele, bliver procenttallene henholdsvis 51,1 og 22,6. ⁷ Registerfolketal.

ANM. 1. Til og med 1930 den faktisk tilstedeværende befolkning, fra 1940 den bosiddende befolkning (jfr. anm. s. 4).

ANM. 2. I midten af det 15. årh., da København kan regnes for at være blevet Danmarks hovedstad, anslås folketallet til 4-5 000, år 1500 til ca. 10 000, år 1650 til ca. 30 000 og år 1700 til ca. 65 000.

DIAGRAM I.

Folketallet i Københavns kommune, hovedstaden og hovedstadsområdet¹ 1850-1965.

Population of the municipality of Copenhagen, the capital, and the metropolitan area 1850-1965.

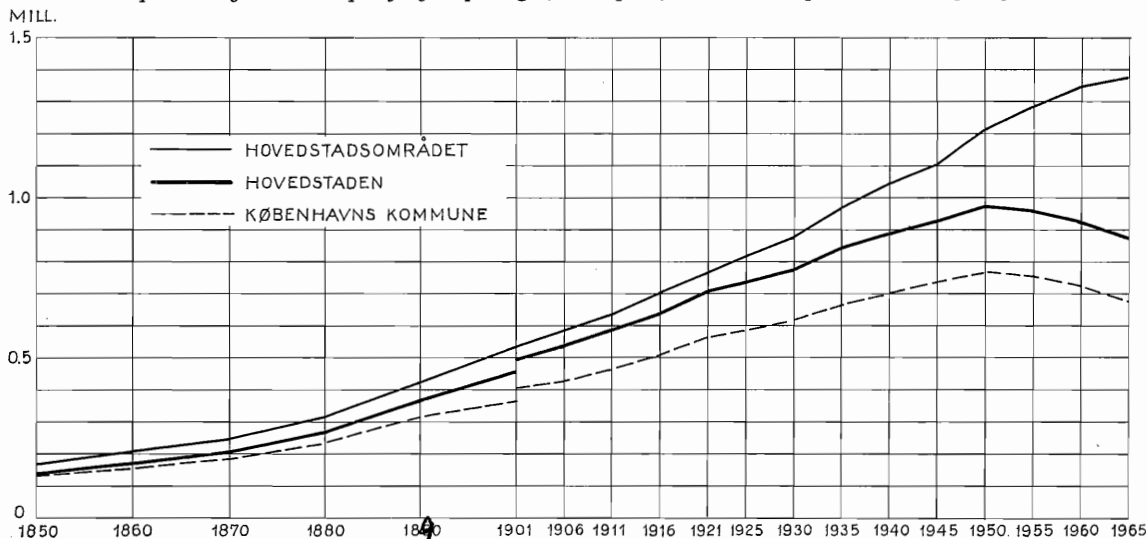

¹ Ved hovedstaden forstås København, Frederiksberg og Gentofte, ved hovedstadsområdet yderligere følgende 19 omegnskommuner: Ballerup-Måløv, Birkerød, Brøndbyerne, Dragør, Farum, Gladsaxe, Glostrup, Herlev, Herstederne, Hvidovre, Høje-Taastrup, Hørsholm, Lyngby-Taarbæk, Rødovre, Store Magleby, Søllerød, Tårnby, Vallensbæk og Værløse.

ANM. Bruddene i kurverne for Københavns og hovedstadens folketal i 1901 skyldes indlemmelsen i København af distrikterne Brønshøj, Valby og Sundbyerne, jfr. tabel 1.

TABEL 2.

Folketal og befolknings
Population and increase

	København					Frederiksberg				
	Folketal population	Tilvækst increase		Af tilvæksten var of which		Folketal population	Tilvækst increase		Af tilvæksten var of which	
		I alt total	årlig pct. annual %	fødsels- overskud excess of births over deaths	indvand.- overskud immigration surplus		I alt total	årlig pct. annual %	fødsels- overskud excess of births over deaths	indvand.- overskud immigration surplus
Faktisk befolkning¹										
1/2 1801	100 975	18 317	0,50	9 597	8 720	1 172	749	1,51
18/2 1834	119 292	1 527	0,22	1 932	÷ 405	1 921	383	3,08
1/2 1840	120 819	5 968	0,97	1 524	4 444	2 304	209	1,75
1/2 1845	126 787	16 804	1,25	2 598	14 206	2 513	1 829	5,61
1/2 1855	143 591	11 552	1,56	6 557	4 995	4 342	3 822	13,49	394	3 428
1/2 1860	155 143	26 148	1,57	12 313	13 835	8 164	8 714	7,53	1 640	7 074
1/2 1870	181 291	53 559	2,62	17 025	36 534	16 878	9 632	4,62	2 930	6 702
1/2 1880	234 850	45 204	3,58	17 475	27 729	26 510	8 003	7,08	1 255	6 748
1/2 1885	280 054	32 805	2,24	21 118	11 687	34 513	12 441	6,36	1 875	10 566
1/2 1890	312 859	20 976	1,31	17 239	3 737	46 954	9 146	3,62	2 059	7 087
1/2 1895	333 835	24 256	1,41	20 501	3 755	56 100	17 743	5,67	2 591	15 152
1/2 1900	358 091	63 512	3,36	25 444	38 068 ²	73 843	9 394	2,43	4 021	5 373
1/2 1905	421 603 ²	31 973	1,47	27 739	4 234	83 237	13 366	3,03	2 834	10 532
1/2 1910	453 576	37 139	1,59	25 104	12 035	96 603	1 211	0,25	1 109	102
1/2 1915	490 715	66 229	2,56	21 661	44 568	97 814	7 180	1,43	÷ 108	7 288
1/2 1920	556 944	28 680	1,01	24 856	3 824	104 994	÷ 1 270	÷ 0,24	÷ 19	÷ 1 251
1/2 1925	585 624	26 840	0,90	14 653	12 187	103 724	1 318	0,26	÷ 525	1 843
1/2 1930	612 464					105 042				
Bosiddende befolkning¹										
5/11 1930	608 649	49 985	1,59	8 122	41 863	105 785	7 053	1,30	÷ 1 348	8 401
5/11 1935	658 634	41 831	1,24	18 627	23 204	112 838	370	0,07	÷ 679	1 049
5/11 1940	700 465	35 235	0,99	32 332	2 903	113 208	1 092	0,19	610	482
5/11 1945 ³	735 700 ³	32 405	0,87	30 049	2 356	114 300 ³	4 693	0,81	969	3 724
7/11 1950	768 105	÷ 14 744	÷ 0,39	13 353	÷ 28 097	118 993	÷ 1 215	÷ 0,21	÷ 634	÷ 581
1/10 1955	753 361	÷ 31 980	÷ 0,87	8 375	÷ 40 355	117 778	÷ 3 493	÷ 0,56	÷ 1 435	÷ 2 058
26/9 1960	721 381	÷ 43 309	÷ 1,25	7 565	÷ 50 874	114 285	÷ 3 438	÷ 0,65	÷ 1 387	÷ 2 051
27/9 1965	678 072					110 847				
5/11 1946	753 010	6 104	0,81	7 591	÷ 1 487	116 393	649	0,56	301	348
5/11 1947	759 114	2 670	0,35	6 242	÷ 3 572	117 042	1 163	0,99	321	842
5/11 1948	761 784	2 630	0,35	4 197	÷ 1 567	118 205	408	0,35	69	339
5/11 1949	764 414	3 691	0,48	4 499	÷ 808 ⁴	118 613	380	0,32	94	286 ⁴
7/11 1950	768 105	÷ 4 902	÷ 0,64	3 349	÷ 8 251	118 993	÷ 853	÷ 0,72	÷ 43	÷ 810
5/11 1951	763 203	÷ 2 755	÷ 0,36	2 638	÷ 5 393	118 140	÷ 1 051	÷ 0,89	÷ 202	÷ 840
5/11 1952	760 448	÷ 1 916	÷ 0,25	2 660	÷ 4 576	117 089	170	0,15	÷ 198	368
5/11 1953	758 532	÷ 3 584	÷ 0,47	2 549	÷ 6 133	117 259	650	0,55	÷ 96	746
5/11 1954	754 948	÷ 1 587	÷ 0,21	2 157	÷ 3 744	117 909	÷ 131	÷ 0,11	÷ 95	÷ 36
1/10 1955	753 361	÷ 7 327	÷ 0,97	2 113	÷ 9 440	117 778	÷ 548	÷ 0,47	÷ 278	÷ 270
1/10 1956	746 034	÷ 7 104	÷ 0,95	1 811	÷ 8 915	117 230	÷ 857	÷ 0,73	÷ 209	÷ 648
1/10 1957	738 930	÷ 5 526	÷ 0,75	1 428	÷ 6 954	116 373	÷ 930	÷ 0,80	÷ 364	÷ 566
1/10 1958	733 404	÷ 4 372	÷ 0,60	1 411	÷ 5 783	115 443	÷ 366	÷ 0,32	÷ 254	÷ 112
1/10 1959	729 032	÷ 7 651	÷ 1,05	1 612	÷ 9 263	115 077	÷ 792	÷ 0,69	÷ 330	÷ 462
26/9 1960	721 381	÷ 4 338	÷ 0,60	1 503	÷ 5 841	114 285	÷ 195	÷ 0,17	÷ 389	194
1/10 1961	717 043	÷ 4 918	÷ 0,69	1 245	÷ 6 163	114 090	÷ 1 012	÷ 0,89	÷ 353	÷ 659
1/10 1962	712 125	÷ 10 559	÷ 1,48	1 899	÷ 12 458	113 078	46	0,04	÷ 221	267
1/11 1963	701 566	÷ 13 193	÷ 1,88	1 440	÷ 14 633	113 124 ⁵	÷ 1 182	÷ 1,04	÷ 253	÷ 929
1/11 1964	688 373	÷ 10 301	÷ 1,50	1 478	÷ 11 779	111 942 ⁵	÷ 1 095	÷ 0,98	÷ 171	÷ 924
27/9 1965	678 072	÷ 10 546	÷ 1,56	1 544	÷ 12 090	110 847	÷ 1 990	÷ 1,80	÷ 216	÷ 1 774
1/11 1966	667 526	÷ 8 984	÷ 1,35	716	÷ 9 700	108 857 ⁵	÷ 2 360	÷ 2,17	÷ 389	÷ 1 971
1/11 1967	658 542					106 497 ⁵				

¹ Den faktiske befolkning indbefatter alle på tællingsdagen tilstedeværende personer, altså også dem, der kun er midlertidigt nærværende på tælling nærværende på tællingsdagen, men inkluderer dem, der er midlertidigt fraværende. ² Inkl. de fra 1. jan. 1901 indlemmede Valby- og Brønshøj.
³ Beregnede tal, da der den 5. november 1945 ingen folketælling afholdtes i hovedstaden. ⁴ Heraf København, Frederiksberg, Gentofte ved folketællingen pr. 7/11 1950 på henholdsvis 5 436, 369, ÷ 325 og 5 480. ⁵ Tallene pr. 1. novbr. 1963, 1964, 1966 og 1967 er beregnet for Fred.

ANM. Folketallene for årene til og med 1895 er konstatere ved officielle tællinger, mens de for de øvrige år indt grundlag af de årlige mandtal. Fra 5. novbr. 1930 til 7. novbr. 1950, pr. 1. oktbr. 1955, pr. 26. sept. 1960 og p 1966-1967 er folketallene opgjort på grundlag af kommunernes folkeregistre.

TABEL 3. Befolkningens aldersfordeling i hovedstaden i årene 1801-1960.

Population by age in the capital 1801-1960.

Antal personer i alderen number of persons by age	København				København, Frederiksberg og Gentofte					
	1801	1840	1860	1880	1901	1921	1930	1940	1950	1960
0-4 år years	18 978	12 248	17 874	27 211	52 113	57 749	48 979	60 942	76 806	53 517
5-9 » »		9 894	13 357	20 412	46 114	54 650	55 222	49 370	76 010	52 273
10-14 » »	15 387	9 788	11 756	18 646	44 205	56 495	55 304	49 893	57 917	65 717
15-19 » »		11 407	12 512	18 833	43 672	59 730	60 115	62 908	53 957	72 376
20-24 » »	22 187	15 466	17 754	24 443	50 108	71 505	77 319	82 146	67 997	68 258
25-29 » »		12 654	16 130	24 022	43 457	66 046	73 317	87 414	74 748	54 429
30-34 » »	16 628	9 746	13 773	20 391	38 719	59 583	69 182	85 009	76 982	50 625
35-39 » »		9 671	13 149	17 073	34 963	53 680	62 149	75 420	78 758	58 796
40-44 » »	12 690	7 068	10 049	14 615	32 964	49 293	55 325	69 093	78 844	64 704
45-49 » »		6 209	7 980	12 244	26 425	39 684	49 486	60 555	71 022	70 063
50-54 » »	8 389	4 692	6 146	10 329	21 727	34 002	45 126	52 643	64 813	71 613
55-59 » »		4 129	5 385	8 657	16 812	28 522	35 041	45 616	55 572	64 321
60-64 » »	4 463	3 017	3 751	7 147	13 561	25 210	28 717	39 556	45 945	56 700
65-69 » »		2 245	2 687	4 726	10 127	17 899	22 512	28 656	37 510	45 307
70-74 » »	1 837	1 414	1 523	2 982	6 967	12 496	17 278	20 180	28 806	33 701
75-79 » »		719	869	1 766	4 507	7 225	9 881	12 274	17 111	23 056
80-84 » »	386	315	335	705	2 111	3 427	4 488	6 186	8 334	12 869
85-89 » »		119	100	187	692	1 194	1 416	1 876	2 998	4 521
90-94 » »	30	14	13	41	116	251	272	360	698	1 004
95-99 » »		4	—	4	14	39	39	30	69	124
100 år og derover and over	—	—	—	—	—	3	—	3	—	—
Uoplyst unknown	—	—	—	416	1 902	1 927	—	—	4	—
I alt total...	100 975	120 819	155 143	234 850	491 276	700 610	771 168	890 130	974 901	923 974
Heraf of which										
0-14 år years	34 365	31 930	42 987	66 269	142 432	168 894	159 505	160 205	210 733	171 507
15-19 » »		11 407	12 512	18 833	43 672	59 730	60 115	62 908	53 957	72 376
20-64 » »	56 610	72 652	94 117	138 921	278 736	427 525	495 662	597 452	614 681	559 509
65 år og derover years and over		4 830	5 527	10 827	26 436	44 461	55 886	69 565	95 530	120 582
Pr. 10 000 indbyggere per 10 000 inhabitants										
0-4 år years	1 879	1 014	1 152	1 159	1 061	824	635	685	788	579
5-9 » »		819	861	869	938	780	716	555	780	566
10-14 » »	1 524	810	758	794	900	806	717	560	594	711
15-19 » »		944	806	802	889	853	780	707	553	783
20-24 » »	2 197	1 280	1 144	1 041	1 020	1 021	1 003	923	697	739
25-29 » »		1 047	1 040	1 023	884	943	951	982	767	589
30-34 » »	1 647	807	888	868	788	850	897	955	790	548
35-39 » »		800	848	727	712	766	806	847	808	637
40-44 » »	1 257	585	648	622	671	704	717	776	809	700
45-49 » »		514	514	521	538	566	642	680	728	758
50-54 » »	831	388	396	440	443	485	585	592	665	775
55-59 » »		342	347	369	342	407	454	513	570	696
60-64 » »	442	250	242	304	276	360	372	444	471	614
65-69 » »		186	173	201	206	255	292	322	385	490
70-74 » »	182	117	98	127	142	178	224	227	295	365
75-79 » »		60	56	75	92	103	128	138	176	250
80-84 » »	38	26	22	30	43	49	58	69	85	139
85-89 » »		10	6	8	14	17	18	21	31	49
90-94 » »	3	1	1	2	2	4	4	4	7	11
95-99 » »		0	—	0	0	0	1	0	1	1
100 år og derover and over	—	—	—	—	—	1	—	—	0	—
Uoplyst unknown	—	—	—	18	39	28	—	—	—	—
I alt total...	10 000	10 000	10 000	10 000	10 000	10 000	10 000	10 000	10 000	10 000
Heraf of which										
0-14 år years	3 403	2 643	2 771	2 822	2 899	2 410	2 068	1 800	2 162	1 856
15-19 » »		944	806	802	889	853	780	707	553	783
20-64 » »	6 597	6 013	6 067	5 915	5 674	6 102	6 427	6 712	6 305	6 056
65 år og derover years and over		400	356	461	538	635	725	781	980	1 305

ANM. Tallene til og med 1930 vedrører den faktiske befolkning, der indbefatter alle på tællingsdagen tilstedeværende personer, altså også dem, der kun er midlertidigt nærværende på tællingsstedet, men ikke dem, der er midlertidigt fraværende. Fra 1940 vedrører tallene den bosiddende befolkning, der ikke omfatter de personer, der kun er midlertidigt nærværende, men inkluderer dem, der er midlertidigt fraværende.

TABEL 4. Folketal og befolkningstæthed inden for distrikter i København, på Frederiksberg og i Gentofte 1901—1967.
Number and density of population within districts of Copenhagen, Frederiksberg, and Gentofte.

Folketal population	I. feb. 1901	I. feb. 1921	5. nov. 1940	7. nov. 1950	26. sept. 1960			27. sept. 1965	I. nov. 1967
					Mænd males	Kvinder females	I alt total		
Distrikt ¹									
a. Indre by	88 347	66 104	43 607	40 623	15 479	16 825	32 304	29 800	27 944
b. Christianshavn	19 919	19 839	13 202	13 998	5 804	6 387	12 191	11 062	10 459
c. Voldkvartererne	44 456	42 869	36 468	36 080	14 333	18 172	32 505	30 971	29 703
d. Østerbro	36 251	76 083	80 146	81 078	33 840	41 744	75 584	73 934	71 155
e. Indre Nørrebro	83 328	89 402	75 934	75 342	31 985	37 821	69 806	64 988	62 324
f. Ydre Nørrebro	22 182	50 407	56 813	57 484	23 692	27 905	51 597	48 853	49 399
g. Vesterbro	65 564	84 820	69 918	70 641	30 265	32 872	63 137	58 805	55 789
h. Kongens Enghave	442	3 250	12 134	20 009	8 725	9 581	18 306	17 280	16 856
i. Valby	6 736	21 707	35 157	40 868	18 956	21 371	40 327	36 939	35 531
j. Vigerslev	306	1 550	18 208	25 719	12 478	13 999	27 476	27 067	25 814
k. Vanløse	1 085	4 365	26 668	32 226	14 805	16 052	30 857	28 479	27 501
l. Husum	553	2 127	14 255	26 093	16 817	17 366	34 183	32 110	32 586
m. Brønshøj	1 328	5 234	28 146	31 140	13 374	15 087	28 461	26 406	25 157
n. Utterslev, syd	6 603	10 439	24 214	28 733	13 673	14 846	28 519	26 785	25 599
o. » , nord		9 723	33 200	42 647	18 228	21 522	39 750	35 903	34 022
p. Emdrup	395	789	12 138	16 398	8 025	8 518	16 543	15 032	14 137
r. Amagerbro og Islands Brygge	151	19 479	23 204	22 574	9 300	11 003	20 303	19 377	18 763
s. Sundbyvester m. m.	9 637	15 296	27 314	30 833	15 268	15 764	31 032	29 946	33 926
t. Sundbyøster, nord	12 703	28 275	35 631	37 557	15 799	18 092	33 891	32 184	30 934
u. » , syd		8 217	29 160	32 784	14 438	15 624	30 062	29 354	27 878
Pers. uden for distriktinddelingen ²	589 ²	1 369 ²	4 948	5 338	3 445	1 102	4 547	2 737	3 035
København i alt total ...	400 575	561 344	700 465	768 105	339 729	381 652	721 381	678 072	658 542
v. Frederiksberg, øst ³	73 399	76 246	71 038	...	65 387
x. » , vest ³	39 809	42 747	43 247	...	41 110
Frederiksberg i alt total ...	76 231	104 815	113 208	118 993	51 541	62 744	114 285	110 847	106 497
y. Gentofte, øst ³	11 322	25 834	43 613	46 741	44 843	42 931	41 159
z. » , vest ³	3 148	8 617	32 844	41 062	43 465	42 567	41 385
Gentofte i alt total ...	14 470	34 451	76 457	87 803	40 016	48 292	88 308	85 498	82 544
Hovedstaden i alt the capital, total ..	491 276	700 610	890 130	974 901	431 286	492 688	923 974	874 417	847 583
Antal indbyggere pr. ha number of inhabitants per hectare									
a. Indre by	367	274	181	169	64	70	134	124	116
b. Christianshavn	78	77	54	57	21	23	45	40	38
c. Voldkvartererne	129	124	106	104	41	52	94	89	86
d. Østerbro	70	136	138	139	57	71	128	123	117
e. Indre Nørrebro	302	320	266	263	112	132	244	227	218
f. Ydre Nørrebro	83	190	210	212	87	103	190	180	182
g. Vesterbro	231	268	198	200	85	93	178	166	157
h. Kongens Enghave	3	19	70	103	41	45	86	73	63
i. Valby	12	37	59	69	31	35	66	61	57
j. Vigerslev	1	4	43	60	32	33	64	64	60
k. Vanløse	3	11	64	77	36	39	74	68	66
l. Husum	1	4	23	42	27	28	56	52	53
m. Brønshøj	4	16	82	84	46	41	77	71	68
n. Utterslev, syd	13	49	109	129	61	67	128	120	115
o. » , nord		32	102	131	131	56	66	122	111
p. Emdrup	2	94	52	66	32	34	66	60	57
r. Amagerbro og Islands Brygge	1	4	105	100	36	42	78	68	59
s. Sundbyvester m. m.	10	16	28	31	9	9	18	17	19
t. Sundbyøster, nord	28	202	199	206	87	99	186	177	170
u. » , syd		26	90	96	42	45	87	85	81
København i alt total ...	57	79	95	102	41	46	87	81	78
v. Frederiksberg, øst ³	169	176	164	...	150
x. » , vest ³	91	98	99	...	93
Frederiksberg i alt total ...	87	120	130	137	59	72	131	127	121
y. Gentofte, øst ³	10	23	39	41	40	38	36
z. » , vest ³	2	6	23	29	31	30	29
Gentofte i alt total ...	6	14	30	35	16	19	35	34	32
Hovedstaden i alt the capital, total ..	48	67	83	89	37	42	79	74	71

¹ Jfr. tabel 5 og kortet bag i bogen. ² Jfr. noten til tabel 5, side 10; for 1901 og 1921 personer på skibene i havnen. ³ Frederiksbergs to distrikter, den østlige del og den vestlige del, adskilles ved Pelargonievej, Roskildevej, Sdr. og Ndr. Fasanvej, Nitvej, Ane Katrines Vej og Kronprinsesse Sofies Vej. Gentoftes to distrikter, den østlige del og den vestlige del, adskilles ved Bernstorffsvej og Vilvordevej.

ANM. Tallene for 1901 og 1921 vedrører den faktiske befolkning, fra 1940 den bosiddende befolkning (jfr. anm. s. 4).

DIAGRAM 2.

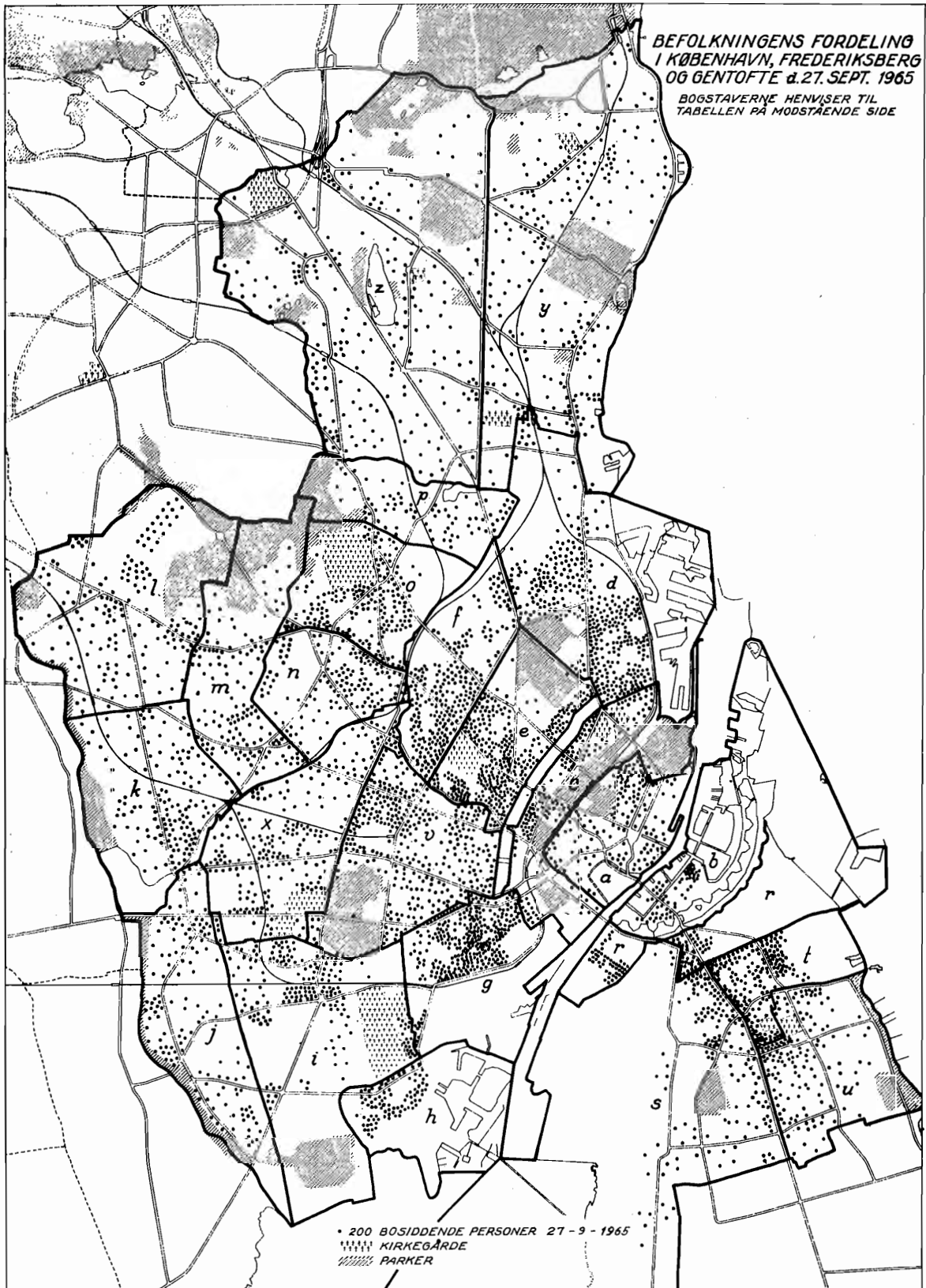

Hver prik svarer til 200 indbyggere (each point stands for 200 inhabitants).

Hvor distriktsgrænserne følger gaderne, går de i almindelighed gennem disses midte, men er her (for ikke at mindske tydeligheden) tegnet langs med gaderne.

TABEL 5 (fortsat). Folketal og antal lejligheder i København inden for distrikter og roder.

Population and number of dwellings in districts of Copenhagen.

Distrikt e. Indre Nørrebro.	1/11 1967	1/11 1966	27/9 1965		distrikt g. (fortsat)	1/11 1967	1/11 1966	27/9 1965	
	Folketal population	Folketal population	Folketal population	Lejligh. dwellings		Folketal population	Folketal population	Folketal population	Lejligh. dwellings
Rode sub-districts					Rode sub-districts				
92 Blegdams	4 311	4 370	4 505	2 010	141 Gl. Kongevejs	1 496	1 468	1 476	620
93 Righospitalets	822	743	765	610	142 Absalons	1 832	1 866	1 931	780
94 Ryesgades	4 481	4 645	4 671	2 190	143 Skydebanens	1 819	1 880	1 899	740
95 Nørre hospitals	2 193	2 155	2 201	710	144 Saxogades	2 565	2 590	2 708	1 140
96 Læssøsgades	2 215	2 268	2 256	930	145 Gethsemane kirkes	1 020	1 072	1 087	460
97 Sankt Hans	4 001	4 047	4 081	1 960	146 Istedgades	4 819	5 180	5 336	2 200
98 Nørre Allés	2 626	2 863	2 976	1 040	147 Sønderboulevardens	2 779	2 823	2 856	1 230
99 Militærhospitalets	609	609	609	520	148 Arkonagades	1 393	1 416	1 400	580
100 Guldbergsgades	4 086	4 128	4 167	1 820	149 Sorte hests	2 304	2 334	2 345	1 000
101 Stevnsgades	2 396	2 428	2 519	1 130	150 Kaalundsgades	2 561	2 581	2 626	1 020
102 Ravnsborgs	2 072	2 033	2 045	730	151 Valdemarsgades	2 290	2 371	2 439	960
103 Elmegades	2 486	2 543	2 570	990	152 Skt. Matthæus kirkes	2 347	2 382	2 445	1 050
104 Fælled	2 084	2 186	2 200	940	153 Sankelmærks	2 169	2 240	2 294	950
105 Fyensgades	2 197	2 286	2 321	1 060	154 Haderslevgades	1 674	1 723	1 739	730
106 Blågårds	3 303	3 404	3 432	1 570	155 Stenderupgades	2 003	2 013	2 036	840
107 Slotsgades	2 392	2 453	2 572	1 280	156 Ingerslevsgades	2 088	3 029	3 042	1 310
108 Kirkegårds	4 759	4 976	5 155	2 330	157 Enghavevejs	4 863	5 047	5 224	2 330
109 Hellig kors kirkes	1 607	1 706	1 738	730	158 Jerichaugades	4 095	4 397	4 495	1 940
110 Ewaldsgades	1 336	1 377	1 407	670	159 Vesterfælled	1 971	2 007	2 078	900
111 Korsgades	3 399	3 438	3 466	1 580	I alt total	55 789	57 447	58 805	24 880
112 Skt. Josephs hospitals	1 366	1 414	1 460	580	Distrikt h. Kongens Enghave.				
113 Rantzausgades	1 625	1 641	1 639	690	160 Peter Sabroes Gades	1 720	1 751	1 799	760
114 Struensegades	1 048	1 041	1 047	400	161 Sydhavnens	3 284	3 315	3 347	1 310
115 Åboulevardens	2 486	2 607	2 741	1 320	162 Stubmøllens	11 852	12 100	12 134	4 780
116 Landsarkivets	2 364	2 407	2 445	1 120	I alt total	16 856	17 166	17 280	6 850
I alt total	62 324	63 768	64 988	28 910	Distrikt i. Valby.				
Distrikt f. Ydre Nørrebro.					163 Gl. Carlsbergs	420	444	422	110
117 Kronborggades	4 736	4 861	4 959	2 150	164 Jesus kirkes	2 975	3 028	3 092	1 320
118 Jægersborggades	1 389	1 397	1 454	560	165 Bavnehøj	3 824	3 948	3 997	2 080
119 Husumgades	2 017	2 108	2 188	1 020	166 Trekronergades	5 037	5 117	5 177	2 140
120 Julius Bloms Gades	1 246	1 233	1 241	560	167 Ellebjerg	1 792	1 914	1 940	640
121 Skt. Stefans kirkes	2 397	2 424	2 459	1 080	168 Mosedals	3 522	3 598	3 678	1 530
122 Havremarkens	5 907	5 285	5 128	2 680	169 Søndermarkens	3 047	3 110	3 164	1 460
123 Esromgades	2 429	2 484	2 564	1 150	170 Skellets	1 730	1 780	1 800	1 000
124 Odinsgades	1 384	1 408	1 459	670	171 Overbys	2 039	2 023	2 079	860
125 Rådmands	3 292	3 273	3 274	1 380	172 Tingstedets	931	947	990	440
126 Thorsgades	1 383	1 438	1 496	580	173 Toftgårds	4 716	4 805	4 927	2 290
127 Ægirs	3 243	3 349	3 438	1 510	174 Vigerslev skoles	1 706	1 821	1 863	710
128 Balders	1 608	1 632	1 693	770	175 Gl. Køgevejs	3 792	3 902	3 810	1 180
129 Kingos kirkes	2 518	2 557	2 641	1 140	I alt total	35 531	36 437	36 939	15 760
130 Heimdalsgades	2 118	2 182	2 211	890	Distrikt j. Vigerslev.				
131 Haraldsgades	3 273	3 305	3 377	1 720	176 Flaskekroens	8 901	9 220	9 485	2 830
132 Vibekegades	1 235	1 256	1 297	540	177 Danshøj	2 810	2 845	2 936	1 030
133 Klostervængets	1 884	1 921	1 926	1 020	178 Landlystvejs	4 888	5 078	5 039	1 680
134 Lyngbyvejs	2 551	2 601	2 639	1 300	179 Harrestrups	2 661	2 716	2 785	1 100
135 Studsgaardsgades	2 110	836	598	150	180 Hanssted	1 827	1 868	1 902	740
136 Lersøens	2 679	2 767	2 811	1 280	181 Ålholm kirkes	2 756	2 820	2 882	1 240
I alt total	49 399	48 317	48 853	22 150	182 Langvaddam	590	598	607	290
Distrikt g. Vesterbro.					183 Roskildevejs	1 381	1 374	1 431	560
137 Stenosgades	1 167	1 195	1 205	500	I alt total	25 814	26 519	27 067	9 470
138 Abel Cathrines	2 216	2 187	2 266	800					
139 Gasværkets	4 814	5 047	5 269	2 510					
140 Kvægtorvets	604	599	609	290					

(fortsættes)

Se anm. s. 7.

(fortsættes)

TABEL 5 (fortsat). **Folketal og antal lejligheder i København inden for distrikter og roder.**
Population and number of dwellings in districts of Copenhagen.

Distrikt k. Vanløse.	1/11 1967	1/11 1966	27/9 1965		Distrikt o. Utterslev, nord.	1/11 1967	1/11 1966	27/9 1965	
	Folketal population	Folketal population	Folketal population	Lejligh. dwellings		Folketal population	Folketal population	Folketal population	Lejligh. dwellings
Rode sub-districts					Rode sub-districts				
184 Åbjerg	5 234	5 175	5 243	1 900	220 Blytækkervejs	1 210	1 247	1 324	610
185 Kroegebjerg	1 652	1 670	1 713	590	221 Provstevejs	5 054	5 219	5 359	2 270
186 Nørager	1 726	1 757	1 780	640	222 Bispebjergs	1 969	2 026	2 087	840
187 Nedertoftens	3 650	3 771	3 878	1 560	223 Ringertoftens	3 755	3 873	3 974	1 700
188 Bogholdergårdens ..	4 233	4 381	4 488	1 780	224 Tomsgårds	3 811	4 076	4 088	1 710
189 Jydeholmens	3 313	3 311	3 390	1 330	225 Parkstykets	1 131	1 176	1 215	620
190 Katrinedals	4 634	4 741	4 792	1 900	226 Hyrdevangens	2 058	2 088	2 152	710
191 Skjulhøj	3 059	3 119	3 195	1 170	227 Frederiksborgvejs ..	2 213	2 249	2 260	910
I alt total...	27 501	27 925	28 479	10 870	228 Oldermandsvejs ...	2 901	2 941	3 046	1 310
					229 Hovmestervejs	6 423	6 598	6 781	2 770
					230 Grundtvigs kirkes...	3 497	3 560	3 677	1 800
					I alt total...	34 022	35 053	35 963	15 250
Distrikt l. Husum.					Distrikt p. Emdrup.				
192 Islevhus	2 414	2 470	2 486	840	231 Søborghus	3 073	3 168	3 286	1 170
193 Slotsherrens	4 494	4 590	4 716	1 390	232 Bøllegårds	3 834	3 928	4 050	1 560
194 Tåstrupvejs	1 318	1 335	1 352	800	233 Strødamvejs	4 107	4 246	4 397	1 470
195 Knabstrupvejs	3 951	4 059	4 129	1 630	234 Lundehus	1 146	1 155	1 189	440
196 Glumsøvejs	5 690	5 811	5 949	1 830	235 Ryparkens	1 977	2 067	2 110	950
197 Kagsbroens	14 719	14 046	13 478	4 150	I alt total...	14 137	14 564	15 032	5 590
I alt total...	32 586	32 311	32 110	10 640					
Distrikt m. Brønshøj.					Distrikt r. Amagerbro og Islands Brygge.				
198 Dybendals	3 932	4 012	4 128	1 790	236 Kløvermarks	1 932	1 963	1 985	930
199 Limfjordsvejs	2 706	2 711	2 834	1 160	237 Uplandsgades	1 189	1 224	1 243	550
200 Frederiksgårdens ..	2 909	2 930	3 028	1 380	238 Amagerports	2 982	3 032	3 130	1 420
201 Annebergvejs	2 466	2 517	2 591	1 090	239 Hollænderdybets...	3 472	3 574	3 660	1 610
202 Markskellets	1 922	1 996	2 040	620	240 Thorshavns	1 677	1 610	1 671	660
203 Valløvejs	3 370	3 453	3 553	1 550	241 Njalsgades	1 151	1 271	1 199	550
204 Degnemosen	3 135	3 155	3 242	1 300	242 Islands Brygges...	6 360	6 289	6 489	2 870
205 Hvedevejs	1 180	1 245	1 273	450	I alt total...	18 763	18 963	19 377	8 590
206 Nebbegårds	3 537	3 603	3 717	1 460					
I alt total...	25 157	25 622	26 406	10 800					
Distrikt n. Utterslev, syd.					Distrikt s. Sundbyvester m. m.				
207 Grøndalsvængets ..	2 672	2 716	2 552	1 090	243 Artillerivejs	120	77	41	10
208 Genforeningsplads ..	2 534	2 634	2 640	1 170	244 Eksercerpladsen ...	2 511	2 505	2 561	1 000
209 Bakkehusenes	741	724	737	320	245 Sundby Overdrev...	3 926	3 936	3 212	1 090
210 Bellaøjs	3 873	3 967	4 052	1 240	246 Sundholms	3 403	3 486	3 587	1 590
211 Borups	2	2	5	-	247 Tingvejs	2 387	2 475	2 489	1 040
212 Hulgårds	723	753	784	270	248 Englandsvejs	4 925	4 862	3 389	1 560
213 Vestergårds	3 966	4 076	4 208	1 550	249 Torben Oxes	1 999	2 028	2 094	830
214 Kærsangervejs	1 741	1 804	1 866	780	250 Hans Bogbinders ..	2 095	2 130	2 193	770
215 Mejslevængets	1 896	1 958	1 994	920	251 Thingvalla	3 890	2 778	2 616	1 000
216 Lærkevejs	3 796	3 906	3 968	1 750	252 Vejlands	8 670	8 261	7 314	2 550
217 Glentevejs	1 154	1 276	1 356	370	I alt total...	33 926	31 638	29 946	11 440
218 Falkevejs	1 797	1 807	1 872	750					
219 Ørnevejs	704	717	751	290					
I alt total...	25 599	26 340	26 785	10 500					

Se anm. s. 7.

(fortsættes)

TABEL 5 (fortsat). **Folketal og antal lejligheder i København inden for distrikter og roder.**
Population and number of dwellings in districts of Copenhagen.

Distrikt t. Sundbyøster, nord.	^{1/11} 1967	^{1/11} 1966	^{27/9} 1965		Distrikt u. Sundbyøster, syd.	^{1/11} 1967	^{1/11} 1966	^{27/9} 1965	
	Folketal population	Folketal population	Folketal population	Lejligh. dwellings		Folketal population	Folketal population	Folketal population	Lejligh. dwellings
<i>Rode sub-districts</i>					<i>Rode sub-districts</i>				
253 Saltholms	5 214	5 266	5 410	2 250	263 Venedigvejs	1 914	1 981	2 040	840
254 Reberbanens	2 566	2 657	2 697	1 180	264 Milanovejs	866	864	888	330
255 Lyongades	4 977	5 085	5 165	1 900	265 Veronavejs	2 460	2 632	2 648	940
256 Tyrolsgades	689	692	708	280	266 Sundby hospitals	1 044	1 021	1 083	400
257 Hveens	2 922	2 949	3 043	1 310	267 Tycho Brahes	1 913	1 931	1 980	790
258 Højdevejs	2 609	2 679	2 759	1 200	268 Elbagades	2 474	2 518	2 604	1 120
259 Ungarnsgades	3 846	3 942	4 025	1 650	269 Smyrnavejs	1 920	1 972	2 009	860
260 Hessensgades	3 386	3 288	3 395	1 450	270 Cypersvejs	1 992	2 029	2 114	940
261 Sundparkens	1 616	1 645	1 679	1 050	271 Amsterdamvejs	3 454	3 565	3 643	1 380
262 Jenagades	3 109	3 234	3 303	1 470	272 Grækenlandsvejs	2 774	2 902	2 983	1 090
I alt total	30 934	31 437	32 184	13 740	273 Kastrupvejs	3 123	3 237	3 341	1 270
					274 Backersvejs	3 944	4 064	4 021	1 430
					I alt total	27 878	28 716	29 354	11 390
					Personer uden for distriktinddelingen¹	3 065	3 004	2 737	•
					København i alt total	658 542	667 526	678 072	281 510

¹ Tallene omfatter personer, der er tilmeldt Københavns folkeregister som hørende til Københavns bosiddende befolkning uden at have egentlig fast bopæl her (søfolk, patienter på Sct. Hans hospital m. m.).

ANM. Distrikternes og roderne bogstavbetegnelser, numre og grænser er anført på den ene side af kortet bag i bogen.

TABEL 6. **Folketal og antal lejligheder i de enkelte politistationers områder i Københavns kommune.**

Population and number of dwellings in police districts of Copenhagen.

Station	^{1/11} 1967	^{1/11} 1966	^{26/9} 1960		^{1/10} 1955	^{1/10} 1950
	Folketal population	Folketal population	Folketal population	Lejligheder dwellings	Folketal population	Folketal population
1. Nyropsgade 20	18 498	18 955	20 970	9 164	22 779 ¹	24 157
2. Antonigade 11	6 958	7 113	8 683	3 593	10 360	10 987
3. St. Kongensgade 108	26 156	26 691	28 677	12 373	31 706	34 152
4. Under Elmene 7	121 964	121 514	127 479	49 750	134 855	137 686
5. Eskildsgade 2	57 294	58 974	63 514	25 445	68 918 ¹	71 214
6. Fælledvej 20	51 863	53 169	58 097	23 636	60 672	63 055
7. Rosenvangets Allé 9	87 142	88 993	93 052	38 649	96 447	99 666
8. Tomsgårdsvej 35	206 635	208 200	227 951	84 634	232 524	232 503
9. Molbechsvej 2	78 967	80 913	88 411	32 656	90 173	89 347
Personer uden for distriktinddelingen ²	3 065	3 004	4 547	•	4 927	5 338
I alt total	658 542	667 526	721 381	279 900	753 361	768 105

¹ Grænsen mellem station 1 og 5 er ændret pr. 1. februar 1954.

² Tallene omfatter personer, der er tilmeldt Københavns folkeregister som hørende til Københavns bosiddende befolkning uden at have egentlig fast bopæl her (søfolk, patienter på Sct. Hans hospital m. m.).

TABEL 7. **Folketal i Frederiksbergs ligningsdistrikter¹.**

Population in districts of Frederiksberg.

	^{1/11} 1967	^{1/10} 1962	^{26/9} 1960		^{1/11} 1967	^{1/10} 1962	^{26/9} 1960
1. Ligningsdistrikt	6 279	6 751	6 816	12. Ligningsdistrikt	4 655	4 938	4 975
2. »	5 105	5 411	5 563	13. »	4 800	5 310	5 304
3. »	4 973	5 287	5 437	14. »	4 184	4 421	4 575
4. »	4 369	4 700	4 767	15. »	4 560	4 992	5 091
5. »	3 044	3 303	3 395	16. »	4 566	5 041	5 080
6. »	4 170	4 502	4 602	17. »	5 359	5 226	5 193
7. »	5 109	5 474	5 264	18. »	5 617	6 042	6 216
8. »	4 962	5 406	5 469	19. »	6 972	7 279	7 274
9. »	4 414	4 830	4 860	20. »	6 636	6 936	6 900
10. »	4 701	4 959	5 004	21. »	7 776	7 877	8 009
11. »	4 246	4 393	4 491	I alt total	106 497	113 078	114 285

¹ Distrikternes numre og grænser er anført på den ene side af kortet bag i bogen.

TABEL 8. Folketal og antal lejligheder i opstillingskredse og afstemningsområder.
Population and number of dwellings in electoral divisions.

A. København.	1/11 1967	1/11 1966	27/9 1965		(fortsat)	1/11 1967	1/11 1966	27/9 1965	
	Folketal population	Folketal population	Folketal population	Lejligh. ¹ dwellings		Folketal population	Folketal population	Folketal population	Lejligh. ¹ dwellings
Kreds district <i>Jellubal</i>					Kreds district				
1. Vesterbro	19 844	20 452	21 028	8 411	17. Ryvangs	46 879	46 498	47 394	21 307
2. Christianshavn . . .	39 380	39 257	40 081	17 210	heraf { østlig del . . .	16 214	16 459	17 053	...
heraf { nordl. del . . .	10 462	10 706	11 062	...	heraf { vestlig » . . .	7 313	7 562	7 874	...
heraf { østlig » . . .	19 446	18 899	19 456	...	heraf { sydlig » . . .	23 352	22 477	22 467	...
heraf { vestlig » . . .	9 472	9 661	9 563	...	18. Sundby-Syd	43 171	42 534	40 801	16 028
3. Rådhus	16 103	16 685	16 941	7 269	heraf { midt. del . . .	15 452	15 872	16 334	...
4. Ravnsborg	19 706	19 875	20 186	8 306	heraf { østlig » . . .	7 067	7 502	7 391	...
heraf { nordl. del . . .	9 614	9 758	9 941	...	heraf { vestlig » . . .	20 652	19 160	17 076	...
heraf { sydlig » . . .	10 092	10 117	10 245	...	19. Valby-Vest	44 923	46 148	46 930	18 139
5. Blågårds	20 699	21 364	21 928	9 952	heraf { nordl. del . . .	11 013	11 206	11 448	...
6. Østbane	26 755	27 326	27 722	11 883	heraf { østlig. » . . .	7 308	7 481	7 625	...
heraf { nordl. del . . .	18 202	18 557	18 860	...	heraf { midt. » . . .	8 611	8 842	8 883	...
heraf { sydlig » . . .	8 553	8 769	8 862	...	heraf { Lykkebo	7 407	7 643	7 605	...
7. Rosenborg	13 021	12 805	13 878	6 151	heraf { sydlig del . . .	10 584	10 976	11 369	...
8. Havne	14 834	15 161	15 786	6 913	Personer uden for distriktinddelingen ²	3 065	3 004	2 737	•
9. Sundby-Nord	39 414	40 162	41 070	17 506	København i alt total . .	658 542	667 526	678 072	281 550
heraf { nordl. del . . .	21 651	21 954	22 453	...					
heraf { sydlig » . . .	17 763	18 208	18 617	...					
10. Østerbro	29 808	30 380	30 864	13 716					
heraf { sydl. del . . .	22 865	23 237	23 662	...					
heraf { nordl. » . . .	6 943	7 143	7 202	...					
11. Nørrebro	27 783	28 468	29 087	12 741	B. Frederiksberg.				
heraf { nordl. del . . .	12 429	12 662	13 009	...	1. Gammel Kongevej	25 283	...	26 356	10 860
heraf { vestl. » . . .	8 182	8 326	8 422	...	heraf { østlig del . . .	13 008	...	13 320	...
heraf { sydlig » . . .	7 172	7 480	7 656	...	heraf { vestlig » . . .	12 275	...	13 036	...
12. Bispeeng	46 893	47 261	47 868	20 734	2. Slots	50 855	...	53 075	21 880
heraf { nordl. del . . .	16 889	16 477	16 807	...	heraf { østlig del . . .	18 562	...	19 376	...
heraf { sydlig » . . .	9 095	9 248	9 372	...	heraf { nordl. » . . .	18 626	...	19 570	...
heraf { Grønd.vænge	17 526	18 131	18 440	...	heraf { sydlig » . . .	13 667	...	14 129	...
heraf { vestl. del . . .	3 383	3 405	3 249	...	3. Falkoner	30 359	...	31 416	12 950
13. Enghave	31 480	32 248	32 637	12 968	heraf { østlig del . . .	12 988	...	13 414	...
heraf { nordl. del . . .	22 070	22 575	23 007	...	heraf { vestlig » . . .	17 371	...	18 002	...
heraf { sydlig » . . .	9 410	9 673	9 630	...	Frederiksberg i alt total	106 497	108 857	110 847	45 690
14. Valby-Øst	37 880	38 806	39 657	17 069					
heraf { sydlig del . . .	5 795	5 922	6 154	...					
heraf { Ellebjerg . . .	8 103	8 204	8 349	...					
heraf { nordl. del . . .	13 912	14 441	14 781	...					
heraf { vestlig » . . .	10 070	10 239	10 373	...					
15. Bispebjerg	65 252	65 886	66 858	26 345	C. Gentofte komm.				
heraf { Bispebjerg . . .	33 789	34 644	35 636	...	Københavns amts 1. kr.				
heraf { nordl. del . . .	7 918	8 161	8 429	...	Gentofte	41 385	42 259	42 567	15 073
heraf { midt. » . . .	7 646	7 791	8 042	...	heraf { Jægersborg ³ . . .	6 731	5 589	5 612	...
heraf { vestlig » . . .	15 899	15 290	14 751	...	heraf { Gentofte ⁴ . . .	6 977	5 840	5 877	...
16. Brønshøj	71 652	72 906	74 619	28 902	heraf { Rådhus	5 977	6 176	6 220	...
heraf { Brønshøj øst . .	9 476	9 642	9 545	...	heraf { Bakkegård ³ . . .	11 117	12 379	12 527	...
heraf { » vest	7 192	7 390	7 384	...	heraf { Dyssegård ⁴ . . .	10 583	12 275	12 331	...
heraf { Husum	15 217	15 538	16 362	...	Københavns amts 6. kr.				
heraf { Kirkebjerg . . .	7 343	7 495	7 411	...	Hellerup	41 159	42 250	42 931	15 862
heraf { Vanløse	18 830	19 043	19 719	...	heraf { Maglegård . . .	10 532	10 847	11 008	...
heraf { Katrinedal . . .	7 979	8 153	8 559	...	heraf { Hellerup	11 173	11 471	11 607	...
heraf { Freder.gård . . .	5 615	5 643	5 639	...	heraf { Ordrup	10 869	11 090	11 371	...
(fortsættes)					heraf { Skovshoved . . .	8 585	8 842	8 945	...
					Gentofte kom. i alt total	82 544	84 509	85 498	30 935

¹ Opgjort af Danmarks Statistik. ² Tallene omfatter personer, der er tilmeldt Københavns folkeregister, som hørende til Københavns bosiddende befolkning uden egentlig fast bopæl her (søfolk, patienter på Sct. Hans hospital m. m.). ³ Grænsen mellem Jægersborg og Bakkegård afstemningsområder er ændret fra 1/3 1967. ⁴ Grænsen mellem Gentofte og Dyssegård afstemningsområder er ændret fra 1/3 1967.

ANM. Fra 1. marts 1966 øgedes antallet af afstemningsområder i København med 9 til 51. Grænserne for denne nye inddeling fremgår af kortet bag i bogen.

TABLE 9. Folketal og antal lejligheder i sogne. Population and number of dwellings in parishes.

A. København.	¹ / ₁₁ 1967	¹ / ₁₁ 1966	²⁷ / ₉ 1965		Bispebjerg provsti ⁵ deanery	¹ / ₁₁ 1967	¹ / ₁₁ 1966	²⁷ / ₉ 1965	
	Folketal population	Folketal population	Folketal population	Lejligh. ¹ dwellings		Folketal population	Folketal population	Folketal population	Lejligh. ¹ dwellings
Vor Frue provsti ² deanery					Sogn parish				
Sogn parish									
1. Vor Frue	5 141	5 283	5 336	2 610	48. Kapernaums	9 983	10 189	10 526	4 470
2. Helligånds	4 947	5 231	5 450	2 430	49. Tagensbo	9 023	9 244	9 522	4 190
3. Trinitatis	4 972	5 058	5 317	2 340	50. Bispebjerg	13 573	13 927	14 481	6 340
4. Sankt Andreas	6 043	6 253	6 563	2 500	51. Emdrup	6 053	6 219	6 323	2 300
5. Nazaret	4 311	4 367	4 505	2 060	52. Lundehus	7 303	7 555	7 784	3 000
6. Fredens	4 481	4 647	4 671	2 160	I alt total	45 935	47 134	48 636	20 300
7. Sankt Johannes	17 391	17 690	17 957	6 630	Nordvestre provsti deanery				
8. Simeons	9 789	9 996	10 144	4 920	53. Hyltebjerg	12 577	12 688	12 919	5 240
9. Blågårds	6 606	6 749	6 904	3 260	54. Vanløse	13 330	13 622	13 906	3 890
10. Hellig kors	8 041	8 370	8 579	3 720	55. Advents	9 642	9 891	10 123	4 150
11. Bethlehems	4 735	4 815	4 873	2 220	56. Grøndals	10 345	10 413	10 519	3 210
12. Brorsons	6 363	6 530	6 746	3 060	57. Ansgarkirken	11 428	11 939	12 223	5 180
I alt total	82 820	84 989	87 045	37 910	58. Husum	13 449	13 714	13 989	5 030
Vestre provsti deanery					59. Brønshøj	11 120	11 171	11 562	4 800
13. Mariakirkens	6 215	6 244	6 424	2 300	60. Bellahøj	8 721	9 121	9 377	3 690
14. Eliaskirkens	6 678	6 613	6 834	3 010	61. Utterslev	8 125	8 343	8 565	3 710
15. Apostelkirkens	5 947	6 336	6 538	2 610	62. Husumvold	14 291	13 623	12 956	3 850
16. Gethsemane	5 839	6 252	6 423	2 600	I alt total	113 028	114 525	116 139	42 350
17. Sankt Matthæus	11 021	11 242	11 416	4 660	Søndre provsti deanery				
18. Absalons	5 956	6 036	6 061	2 570	63. Islands Brygges	9 378	9 314	9 400	4 100
19. Kristkirkens	8 321	8 832	9 122	4 280	64. Christians	7 601	7 724	7 998	3 630
20. Enghave	11 225	11 507	11 675	5 160	65. Vor Frelzers	10 295	10 578	10 809	5 070
21. Frederiksholms	9 514	9 696	9 477	3 970	66. Nathanaels	9 683	9 892	10 168	4 250
22. Valby	11 038	11 226	11 464	5 110	67. Sundby	16 520	16 842	17 192	6 980
23. Johannes Døbers	5 526	5 557	5 637	2 770	68. Allehelgens	12 091	12 243	12 548	5 810
24. Sjlør	8 329	8 537	8 873	3 170	69. Filips	15 203	15 496	16 038	7 000
25. Timotheus	12 255	11 861	12 153	5 180	70. Sundkirkens	6 348	6 633	6 703	2 560
26. Vigerslev	9 877	10 251	10 138	3 550	71. Højdevangs	22 973	20 583	18 652	6 940
27. Margrethe	8 999	10 006	10 319	3 130	72. Simon Peters	11 858	12 208	12 415	4 790
28. Ålholms	9 598	9 770	9 989	4 470	I alt ³ total	121 950	121 513	121 923	51 130
I alt total	136 338	139 966	142 543	58 540	Pers. uden for distriktind. ⁴	3 065	3 004	2 737	•
Holmens provsti deanery					København i alt total	658 542	667 526	678 072	281 550
30. Holmens	4 502	4 415	4 439	1 830	B. Frederiksberg.				
31. Garnisons	3 871	3 903	4 073	1 720	81. Sankt Markus	12 253	...	12 726	5 370
32. Frederiks	4 229	4 244	4 525	2 290	82. Sankt Thomas	10 258	...	10 697	4 520
33. Sankt Pauls	7 763	8 037	8 271	3 890	83. Sankt Lukas	9 548	...	9 938	4 160
34. Østervold	8 978	9 118	9 290	4 150	84. Mariendals	11 748	...	12 817	5 620
35. Kastels	6 033	6 175	6 230	2 590	85. Godthåbs	11 295	...	11 230	4 370
36. Frihavns	9 392	9 579	9 766	3 960	86. Solbjerg	9 348	...	102 76	4 200
37. Rosenvængets	9 048	9 221	9 366	4 080	87. Lindevangs	13 909	...	14 549	5 910
38. Sankt Jacobs	12 024	12 182	12 350	5 810	88. Flintholm	9 193	...	9 466	3 890
39. Davids	7 391	8 038	8 102	3 530	89. Frederiksberg	18 945	...	19 148	7 650
40. Hans Egedes	8 530	8 728	8 908	4 060	Frederiksberg i alt total	106 497	108 857	110 847	45 690
I alt total	81 761	83 640	85 320	37 910	C. Gentofte.				
Nordøstre provsti deanery					91. Gentofte	6 276	6 547	6 708	2 396
41. Annas	9 388	9 599	9 842	4 140	92. Jægersborg	8 735	8 920	8 866	2 975
42. Sankt Stefans	14 052	13 531	13 580	6 400	93. Vangede	12 618	12 992	12 809	4 558
43. Samuels	6 059	6 119	6 229	2 640	94. Dyrsegård	10 726	10 942	11 035	4 040
44. Kings	12 113	12 470	12 740	5 830	95. Helleruplund	6 848	7 124	7 281	2 388
45. Aldersro	8 395	7 227	7 071	3 480	96. Hellerup	8 031	8 226	8 334	3 155
46. Kildevælds	12 032	12 219	12 123	5 410	97. Maglegård	6 805	6 901	7 047	2 558
47. Sions	11 606	11 590	12 144	5 510	98. Ordrup	13 805	13 954	14 383	5 525
I alt total	73 645	72 755	73 729	33 410	99. Skovshoved	8 700	8 903	9 035	3 340
					Gentofte i alt total	82 544	84 509	85 498	30 935

¹ Opgivet af Danmarks Statistik, for København og Frederiksberg beregnet på basis af en 10 pct's opgørelse. ² Herunder hører også Sankt Petrus tyske kirke, hvis menighed i 1945 var på ca. 3000 personer, der her er medregnet under det sogn, de bor i. ³ Søndre provsti omfatter også de sogne på Amager, der ikke ligger i Københavns kommune. ⁴ Tallene omfatter personer, der er tilmeldt Københavns folkeregister som hørende til Københavns bosiddende befolkning uden at have egentlig fast bopæl her (søfolk, patienter på Sct. Hans hospital m. m.).

ANM. 1. På grund af en foretaget korrektion afviger de her meddelte tal for 1965 og 1966 for nogle københavnske sogne fra tidligere meddelte folketal.

ANM. 2. Om sognenes grænser se kortet side 13.

ANM. 3. Vedrørende kirkestatistik, jfr. i øvrigt tabel 219, side 174 f.



TABEL 10. Antal husstande¹ i postdistrikterne under det københavnske postområde².
Number of households in postal districts within the postal area of Copenhagen.

Postdistrikter postal districts	15. februar	15. februar	15. februar	Postdistrikter postal districts	15. februar	15. februar	15. februar
	1968	1967	1966		1968	1967	1966
F	27 886	27 720	34 626	Herlev	10 945	10 853	10 448
K	24 416	24 504	24 680	Holte	5 631	5 540	5 304
N	44 876	44 427	44 316	Hvidovre	20 650	20 335	20 225
NV	26 164	26 153	24 173	Kastrup	15 761	15 281	15 035
S	48 039	47 694	46 210	Klampenborg	2 144	1 943	1 941
SV	10 156	10 099	10 090	Lyngby	16 031	16 116	16 129
V	41 176	41 476	41 479	Måløv	1 828	1 653	1 508
Ø	47 449	47 417	47 316	Nærum	2 051	1 815	1 797
Albertslund	5 115	4 226	3 037 ³	Rødovre	16 831	15 931 ⁴	•
Bagsværd	6 296	5 707	5 308	Skodsborg	800	786	786
Ballerup	8 382	8 187	7 241	Skovlunde	5 011	4 903	4 841
Brøndby Strand	2 563	2 434	2 169	Springforbi	•	214	219
Brønshøj	21 085	20 643	21 130	St. Magleby	1 054	1 048	1 014
Charlottenlund	10 117	10 068	9 939	Søborg	16 518	16 462	16 164
Dragør	3 002	2 940	2 846	Tåstrup	6 900	7 175	6 300
Farum	2 959	2 672	2 334	Valby	25 389	25 192	29 928
Gentofte	10 342	10 367	10 350	Vanløse	16 504	16 431	21 634
Glostrup	12 123	11 584	11 230	Vedbæk	1 992	1 964	1 884
Greve-Strand	4 220	3 000	2 541	Virum	8 141	8 125	8 110
Hareskov	1 165	1 130	1 110	Værløse	3 487	3 152	2 734
Hellerup	10 126	10 158	10 168	Husstande i alt total ...	545 325	537 525	528 294

¹ Optællingen er foretaget af postvæsenet. ² Herunder hører København, Frederiksberg, Amager samt følgende kommuner: Ballerup-Måløv, Brøndbyerne, Gentofte, Gladsaxe, Glostrup, Greve-Kildebrønde, Herlev, Hvidovre, Høje-Taastrup, Lyngby-Taarbæk, Rødovre, Torslunde-Ishøj og Vallensbæk, endvidere næsten hele Farum og Søllerød kommuner og dele af Birkerød, Herstedøster-Herstedvester, Hørsholm, Karlslunde-Karlstrup, Sengeløse, Slagslunde-Ganløse, Smørum-Ledøje og Værløse kommuner. ³ Udskilt 1/10 1965 fra Glostrup og Tåstrup postdistrikter. ⁴ Udskilt 20/6 1966 fra Brønshøj, Valby og Vanløse postdistrikter. ⁵ Nedlagt 20/6 1968 og henført til Klampenborg og Lyngby.

DIAGRAM 4. Befolkningen i København, Frederiksberg og Gentofte i alt
fordelt efter køn, alder og ægteskabelig stilling den 26. september 1960.
Population of the capital distributed according to sex, age and marital status 26th September, 1960.

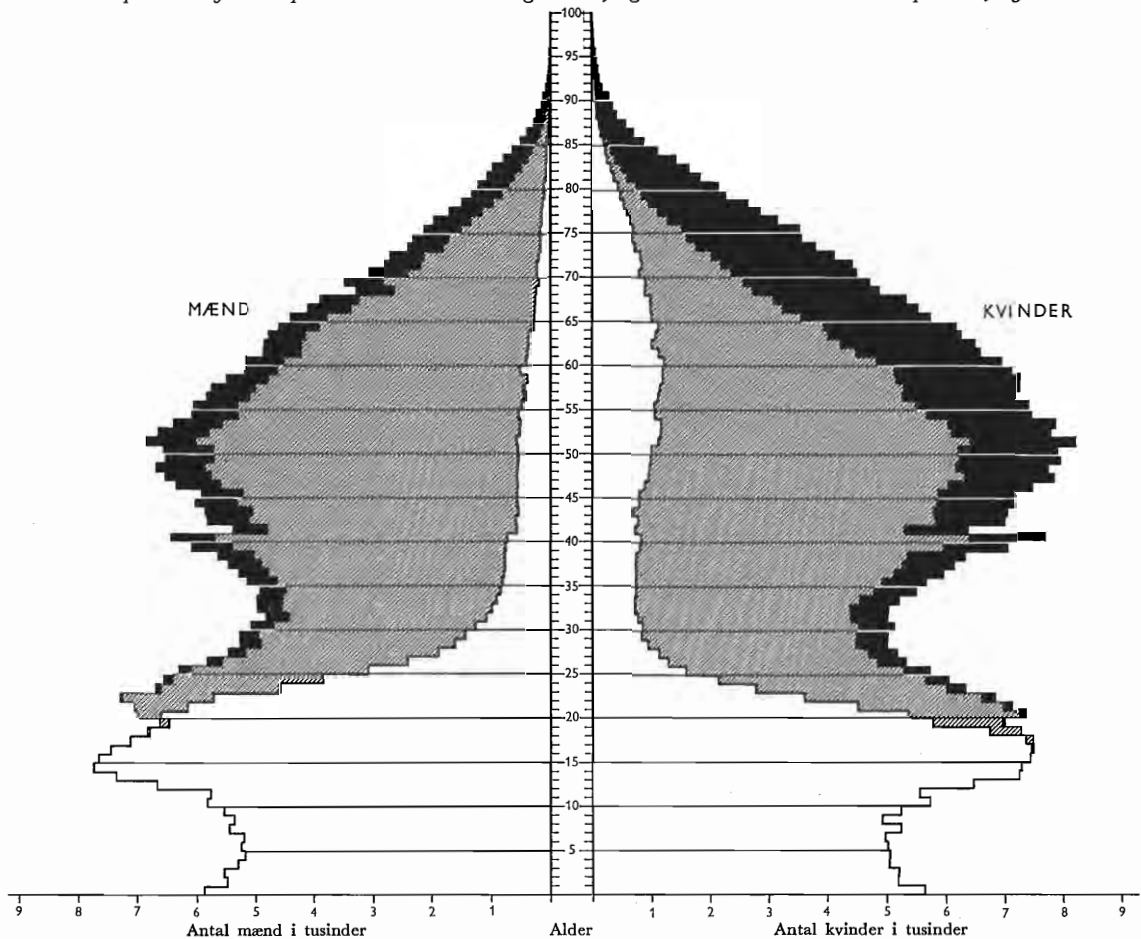

ANM. Det hvide areal angiver de ugifte, det skraverede areal de gifte og det sorte areal de forhen gifte.

TABEL 11. Den voksne befolknings relative fordeling efter ægteskabelig stilling den 26. september 1960.

Relative distribution of adults according to marital status 26th September, 1960.

Aldersgrupper age groups	Af 1000 mænd var of 1000 males were					Af 1000 kvinder var of 1000 females were					Af 1000 personer var of 1000 persons were				
	ugifte un- mar- ried	gifte mar- ried	enke- mænd wid- owers	separa- rede og fraskilte separa- rated and di- vorced	I alt total	ugifte un- mar- ried	gifte mar- ried	enker wid- ows	separa- rede og fraskilte separa- rated and di- vorced	I alt total	ugifte un- mar- ried	gifte mar- ried	enker og enke- mænd wid- owed	separa- rede og fraskilte separa- rated and di- vorced	I alt total
København															
20-24 år years	755	234	0	11	1000	505	456	1	38	1000	632	343	1	24	1000
25-29 » »	338	608	1	53	1000	201	704	4	91	1000	271	655	2	72	1000
30-39 » »	162	738	5	95	1000	123	734	13	130	1000	142	736	9	113	1000
40-59 » »	87	784	21	108	1000	127	654	84	135	1000	109	714	55	122	1000
60 år og derover years and over	73	699	158	70	1000	183	350	381	86	1000	138	492	290	80	1000
Befolkning på 20 år og derover population 20 years and over															
1960	194	680	45	81	1000	181	568	142	109	1000	187	619	98	96	1000
1950	194	700	43	63	1000	208	586	121	85	1000	202	638	85	75	1000
1940	235	675	43	47	1000	262	563	113	62	1000	250	614	81	55	1000
1921	313	623	47	17	1000	335	503	136	26	1000	325	557	96	22	1000
1901	337	607	47	9	1000	355	481	151	13	1000	347	537	105	11	1000
Frederiksberg															
20-24 år years	846	149	—	5	1000	657	318	1	24	1000	753	232	0	15	1000
25-29 » »	491	467	0	42	1000	297	637	4	62	1000	399	547	2	52	1000
30-39 » »	204	711	3	82	1000	172	709	12	107	1000	187	710	8	95	1000
40-59 » »	89	800	18	93	1000	164	625	90	121	1000	132	700	59	109	1000
60 år og derover years and over	66	729	151	54	1000	225	314	391	70	1000	166	469	301	64	1000
Befolkning på 20 år og derover population 20 years and over															
1960	224	663	46	67	1000	235	508	166	91	1000	230	576	114	80	1000
1950	229	667	46	58	1000	283	500	144	73	1000	260	571	102	67	1000
1940	252	656	50	42	1000	343	471	133	53	1000	305	549	98	48	1000
1921	309	629	50	12	1000	411	438	132	19	1000	370	515	99	16	1000
1901	284	656	50	10	1000	391	463	136	10	1000	347	542	101	10	1000
Gentofte															
20-24 år years	873	124	—	3	1000	737	251	0	12	1000	799	193	0	8	1000
25-29 » »	487	482	—	31	1000	335	617	3	45	1000	409	552	1	38	1000
30-39 » »	170	772	2	56	1000	183	734	11	72	1000	177	751	7	65	1000
40-59 » »	55	876	12	57	1000	157	689	68	86	1000	112	771	44	73	1000
60 år og derover years and over	43	786	138	33	1000	181	386	378	55	1000	124	550	280	46	1000
Befolkning på 20 år og derover population 20 years and over															
1960	202	717	38	43	1000	241	562	132	65	1000	224	630	91	55	1000
1950	191	738	36	35	1000	277	556	113	54	1000	240	634	80	46	1000
1940	201	739	38	22	1000	330	538	99	33	1000	276	622	74	28	1000
1921	256	689	45	10	1000	401	485	101	13	1000	342	568	78	12	1000
1901	303	638	52	7	1000	384	496	111	9	1000	349	558	85	8	1000
Hovedstaden i alt the capital, total															
20-24 år years	777	213	0	10	1000	550	416	1	33	1000	665	314	0	21	1000
25-29 » »	369	580	1	50	1000	225	688	4	83	1000	299	633	2	66	1000
30-39 » »	168	738	4	90	1000	135	731	12	122	1000	150	734	9	107	1000
40-59 » »	84	795	20	101	1000	135	654	83	128	1000	112	717	55	116	1000
60 år og derover years and over	69	711	155	65	1000	189	348	382	81	1000	141	494	291	74	1000
Befolkning på 20 år og derover population 20 years and over															
1960	198	681	45	76	1000	194	560	144	102	1000	196	615	99	90	1000
1950	198	699	43	60	1000	224	572	123	81	1000	212	629	87	72	1000
1940	235	678	43	44	1000	279	548	115	58	1000	259	606	83	52	1000
1921	310	627	47	16	1000	351	492	133	24	1000	333	551	95	21	1000
1901	328	615	48	9	1000	362	478	147	13	1000	347	538	104	11	1000

TABLE 12.

Befolkningens fordeling efter køn
The population by sex

Aldersklasser age groups	København												I alt total 26. sept. 1960	I alt total 7. nov. 1950
	Mænd <i>males</i>						Kvinder <i>females</i>							
	Ugifte un- married	Gifte married	Enke- mænd widowers	Sepa- rerede separated	Fra- skilte divorced	Til- sammen total	Ugifte un- married	Gifte married	Enker widows	Sepa- rerede separated	Fra- skilte divorced	Til- sammen total		
0-4 år years ...	22183	—	—	—	—	22183	21278	—	—	—	—	21278	43461	6230
5-9 » » ...	21402	—	—	—	—	21402	20288	—	—	—	—	20288	41690	6153
10-14 » » ...	26257	—	—	—	—	26257	25354	—	—	—	—	25354	51611	4642
I alt 0-14 år » total	69842	—	—	—	—	69842	66920	—	—	—	—	66920	136762	17033
15-19 år years ...	27980	148	—	5	—	28133	26191	1659	1	41	17	27909	56042	4207
20-24 » » ...	20286	6302	9	175	116	26888	13029	11780	32	496	477	25814	52702	5222
25-29 » » ...	7503	13525	23	478	707	22236	4187	14692	82	692	1210	20863	43099	5922
30-34 » » ...	3714	14143	68	536	1132	19593	2758	15005	179	746	1773	20461	40054	6246
35-39 » » ...	2989	16475	125	648	1636	21873	2793	17993	404	799	2523	24512	46385	6361
40-44 » » ...	2321	18271	217	715	1944	23468	2860	19844	896	851	3152	27603	51071	6233
45-49 » » ...	2194	19937	391	689	2150	25361	3403	20434	1711	877	3421	29846	55207	5522
50-54 » » ...	2089	20051	604	656	2128	25528	4132	19265	2805	707	3319	30228	55756	5019
55-59 » » ...	1730	17305	837	476	1595	21943	4290	15967	4257	490	2720	27724	49667	4253
60-64 » » ...	1368	14715	1189	371	1156	18799	4144	12228	5691	352	2366	24781	43580	3511
I alt 20-64 år years, total	44194	140724	3463	4744	12564	205689	41596	147208	16057	6010	20961	231832	437521	48319
65-69 år years ...	1015	10926	1555	247	847	14590	3510	7964	6594	203	1659	19930	34520	2861
70-74 » » ...	742	6874	1806	157	500	10079	2935	4672	6587	118	1156	15468	25547	2192
75-79 » » ...	521	3778	1876	65	290	6530	2179	2174	5862	64	598	10877	17407	1302
80-84 » » ...	269	1579	1490	37	136	3511	1231	709	3786	32	277	6035	9546	617
85-89 » » ...	100	382	604	6	40	1132	467	138	1452	8	71	2136	3268	222
90-94 » » ...	7	56	138	1	4	206	100	21	335	1	11	468	674	50
95 år og derover years and over ...	2	4	10	—	1	17	11	4	61	—	1	77	94	5
I alt 65 år o. dero. years and over, total	2656	23599	7479	513	1818	36065	10433	15682	24677	426	3773	54991	91056	7257
I alt 26. sept. 1960 total	144672	164471	10942	5262	14382	339729	145140	164549	40735	6477	24751	381652	721381	•
» 7. nov. 1950	156584	177870	10943	5643	10436	361476	166377	177929	36450	6668	19205	406629	•	76810
Frederiksberg														
0-4 år years ...	2788	—	—	—	—	2788	2650	—	—	—	—	2650	5438	777
5-9 » » ...	2929	—	—	—	—	2929	2693	—	—	—	—	2693	5622	751
10-14 » » ...	3816	—	—	—	—	3816	3670	—	—	—	—	3670	7486	596
I alt 0-14 år » total	9533	—	—	—	—	9533	9013	—	—	—	—	9013	18546	2123
15-19 år years ...	3993	18	—	1	1	4013	4218	151	—	2	3	4374	8387	619
20-24 » » ...	3686	648	—	16	9	4359	2749	1330	5	56	43	4183	8542	888
25-29 » » ...	1645	1566	1	62	78	3352	893	1913	12	67	120	3005	6357	897
30-34 » » ...	765	1928	3	66	143	2905	603	2124	26	87	221	3061	5966	822
35-39 » » ...	478	2407	15	82	210	3192	565	2697	59	83	334	3738	6930	870
40-44 » » ...	370	2544	23	82	217	3236	555	2914	137	118	416	4140	7376	958
45-49 » » ...	303	2947	47	85	269	3651	749	3044	249	119	512	4673	8324	933
50-54 » » ...	325	3083	70	105	302	3885	827	3247	524	96	527	5221	9106	883
55-59 » » ...	282	2973	119	69	224	3667	1000	2704	798	77	451	5030	8697	783
60-64 » » ...	216	2586	170	42	167	3181	1011	2183	1163	34	404	4795	7976	655
I alt 20-64 år years, total	8070	20682	448	609	1619	31428	8952	22156	2973	737	3028	37846	69274	7695
65-69 år years ...	147	2036	243	32	101	2559	925	1449	1274	29	279	3956	6515	555
70-74 » » ...	125	1280	301	15	89	1810	678	868	1407	20	180	3153	4963	420
75-79 » » ...	83	764	318	13	37	1215	560	420	1215	4	124	2323	3538	265
80-84 » » ...	47	322	276	8	14	667	322	161	852	4	51	1390	2057	142
85-89 » » ...	18	101	123	1	4	247	130	27	358	1	10	526	773	49
90-94 » » ...	3	21	38	1	1	64	41	6	97	—	5	149	213	13
95 år og derover years and over ...	—	1	4	—	—	5	4	—	9	1	—	14	19	1
I alt 65 år o. dero. years and over, total	423	4525	1303	70	246	6567	2660	2931	5212	59	649	11511	18078	1456
I alt 26. sept. 1960 total	22019	25225	1751	680	1866	51541	24843	25238	8185	798	3680	62744	114285	•
» 7. nov. 1950	22588	26175	1818	802	1468	52851	28551	26251	7509	849	2982	66142	•	11890

alder og ægteskabelig stilling den 26. september 1960.

age, and marital status 26th September, 1960.

Aldersklasser age groups	Gentofte												I alt total 26. sept. 1960	I alt total 7. nov. 1950
	Mænd males						Kvinder females							
	Ugifte un- married	Gifte married	Enke- mænd widowers	Sepa- rerede separated	Fra- skilte divorced	Til- sammen total	Ugifte un- married	Gifte married	Enker widows	Sepa- rerede separated	Fra- skilte divorced	Til- sammen total		
0-4 år years	2423	—	—	—	—	2423	2195	—	—	—	—	2195	4618	6726
5-9 » »	2528	—	—	—	—	2528	2433	—	—	—	—	2433	4961	6959
10-14 » »	3350	—	—	—	—	3350	3270	—	—	—	—	3270	6620	5457
I alt 0-14 år » total	8301	—	—	—	—	8301	7898	—	—	—	—	7898	16199	19142
15-19 år years	3550	3	1	—	—	3554	4316	76	1	—	—	4393	7947	5689
20-24 » »	2808	399	—	7	3	3217	2796	953	2	24	22	3797	7014	6896
25-29 » »	1194	1184	—	33	43	2454	843	1553	9	41	73	2519	4973	6495
30-34 » »	480	1503	4	43	69	2099	522	1798	23	37	126	2506	4605	6274
35-39 » »	294	2008	7	43	99	2451	491	2264	39	49	187	3030	5481	6405
40-44 » »	206	2306	9	55	119	2695	466	2680	98	74	244	3562	6257	6874
45-49 » »	151	2537	27	50	118	2883	526	2634	158	63	268	3649	6532	6412
50-54 » »	149	2638	43	50	123	3003	657	2476	304	60	251	3748	6751	5832
55-59 » »	101	2285	56	20	100	2562	604	2097	419	29	246	3395	5957	5181
60-64 » »	87	1908	96	25	57	2173	537	1608	623	15	188	2971	5144	4237
I alt 20-64 år years, total	5470	16768	242	326	731	23537	7442	18063	1675	392	1605	29177	52714	54606
65-69 år years	62	1572	151	15	47	1847	446	1100	736	20	123	2425	4272	3310
70-74 » »	63	987	190	16	28	1284	335	658	793	8	113	1907	3191	2569
75-79 » »	44	547	173	6	17	787	255	286	737	3	43	1324	2111	1414
80-84 » »	25	252	186	2	11	476	128	108	533	3	18	790	1266	732
85-89 » »	13	67	102	—	2	184	49	15	223	1	8	296	480	276
90-94 » »	—	9	32	—	—	41	16	3	55	—	2	76	117	61
95 år og derover years and over	—	—	5	—	—	5	2	—	4	—	—	6	11	4
I alt 65 år o. dero. years and over, total	207	3434	839	39	105	4624	1231	2170	3081	35	307	6824	11448	8366
I alt 26. sept. 1960 total	17528	20205	1082	365	836	40016	20887	20309	4757	427	1912	48292	88308	•
» 7. nov. 1950	17030	19908	982	374	566	38860	22840	20096	4071	431	1505	48943	•	87803
Hovedstaden i alt the capital, total														
0-4 år years	27394	—	—	—	—	27394	26123	—	—	—	—	26123	53517	76806
5-9 » »	26859	—	—	—	—	26859	25414	—	—	—	—	25414	52273	76010
10-14 » »	33423	—	—	—	—	33423	32294	—	—	—	—	32294	65717	57917
I alt 0-14 år » total	87676	—	—	—	—	87676	83831	—	—	—	—	83831	171507	210733
15-19 år years	35523	169	1	6	1	35700	34725	1886	2	43	20	36676	72376	53957
20-24 » »	26780	7349	9	198	128	34464	18574	14063	39	576	542	33794	68258	67997
25-29 » »	10342	16275	24	573	828	28042	5923	18158	103	800	1403	26387	54429	74748
30-34 » »	4959	17574	75	645	1344	24597	3883	18927	228	870	2120	26028	50625	76982
35-39 » »	3761	20890	147	773	1945	27516	3849	22954	502	931	3044	31280	58796	78758
40-44 » »	2897	23121	249	852	2280	29399	3881	25438	1131	1043	3812	35305	64704	78844
45-49 » »	2648	25421	465	824	2537	31895	4678	26112	2118	1059	4201	38168	70063	71022
50-54 » »	2563	25772	717	811	2553	32416	5616	24988	3633	863	4097	39197	71613	64813
55-59 » »	2113	22563	1012	565	1919	28172	5894	20768	5474	596	3417	36149	64321	55572
60-64 » »	1671	19209	1455	438	1380	24153	5692	16019	7477	401	2958	32547	56700	45945
I alt 20-64 år years, total	57734	178174	4153	5679	14914	260654	57990	187427	20705	7139	25594	298855	559509	614681
65-69 år years	1224	14534	1949	294	995	18996	4881	10513	8604	252	2061	26311	45307	37510
70-74 » »	930	9141	2297	188	617	13173	3948	6198	8787	146	1449	20528	33701	28806
75-79 » »	648	5089	2367	84	344	8532	2994	2880	7814	71	765	14524	23056	17111
80-84 » »	341	2153	1952	47	161	4654	1681	978	5171	39	346	8215	12869	8334
85-89 » »	131	550	829	7	46	1563	646	180	2033	10	89	2958	4521	2998
90-94 » »	10	86	208	2	5	311	157	30	487	1	18	693	1004	698
95 år og derover years and over	2	5	19	—	1	27	17	4	74	1	1	97	124	73
I alt 65 år o. dero. years and over, total	3286	31558	9621	622	2169	47256	14324	20783	32970	520	4729	73326	120582	95530
I alt 26. sept. 1960 total	184219	209901	13775	6307	17084	431286	190870	210096	53677	7702	30343	492688	923974	•
» 7. nov. 1950	196202	223953	13743	6819	12470	453187	217768	224276	48030	7948	23692	521714	•	974901

TABEL 13. Befolkningens fordeling efter køn, alder og ægteskabelig stilling i Københavns kommune den 1. november 1967.

The population of Copenhagen by sex, age, and marital status 1st November 1967.

Aldersklasser age groups	Mænd males						Kvinder females						I alt total 1. nov. 1967
	Ugifte un- married	Gifte married	Enke- mænd wid- owers	Sepa- rerede sepa- rated	Fra- skilte divor- ced	Til- sammen total	Ugifte un- married	Gifte married	Enker widows	Sepa- rerede sepa- rated	Fra- skilte divor- ced	Til- sammen total	
Under 1 år under 1 year	4478	—	—	—	—	4478	4230	—	—	—	—	4230	8708
1 år year	4767	—	—	—	—	4767	4656	—	—	—	—	4656	9423
2 » years.....	4386	—	—	—	—	4386	4192	—	—	—	—	4192	8578
3 » »	4243	—	—	—	—	4243	3900	—	—	—	—	3900	8143
4 » »	3956	—	—	—	—	3956	3745	—	—	—	—	3745	7701
Und. 5 år years, total	21830	—	—	—	—	21830	20723	—	—	—	—	20723	42553
5 år years.....	3524	—	—	—	—	3524	3529	—	—	—	—	3529	7053
6 » »	3363	—	—	—	—	3363	3347	—	—	—	—	3347	6710
7 » »	3421	—	—	—	—	3421	3343	—	—	—	—	3343	6764
8 » »	3286	—	—	—	—	3286	3188	—	—	—	—	3188	6474
9 » »	3406	—	—	—	—	3406	3298	—	—	—	—	3298	6704
5-9 år years, total..	17000	—	—	—	—	17000	16705	—	—	—	—	16705	33705
10 år years.....	3400	—	—	—	—	3400	3292	—	—	—	—	3292	6692
11 » »	3343	—	—	—	—	3343	3296	—	—	—	—	3296	6639
12 » »	3379	—	—	—	—	3379	3284	—	—	—	—	3284	6663
13 » »	3420	—	—	—	—	3420	3389	—	—	—	—	3389	6809
14 » »	3688	—	—	—	—	3688	3518	—	—	—	—	3518	7206
10-14 år years, total	17230	—	—	—	—	17230	16779	—	—	—	—	16779	34009
15 år years.....	3603	—	—	—	—	3603	3466	1	—	—	—	3467	7070
16 » »	3827	—	—	—	—	3827	3675	22	—	—	—	3697	7524
17 » »	4152	—	—	—	—	4152	4019	110	—	1	—	4130	8282
18 » »	4286	23	—	—	—	4309	3938	399	—	5	3	4345	8654
19 » »	5230	168	—	2	—	5400	4465	995	—	14	3	5477	10877
15-19 år years, total	21098	191	—	2	—	21291	19563	1527	—	20	6	21116	42407
20 år years.....	5800	546	—	6	2	6354	4427	1970	4	49	24	6474	12828
21 » »	5792	1239	—	14	7	7052	3951	2836	2	87	49	6925	13977
22 » »	5035	2085	2	41	15	7178	3247	3518	7	119	83	6974	14152
23 » »	4094	2733	—	70	44	6941	2542	3775	11	116	130	6574	13515
24 » »	3298	3035	3	87	55	6478	1887	3629	9	150	174	5849	12327
20-24 år years, total	24019	9638	5	218	123	34003	16054	15728	33	521	460	32796	66799
25-29 år years....	8277	13945	20	500	725	23467	4510	13577	84	569	1281	20021	43488
30-34 » »	3404	11236	41	401	1134	16216	2087	11205	126	436	1562	15416	31632
35-39 » »	2491	11080	87	421	1355	15434	1730	11567	270	417	1830	15814	31248
40-44 » »	2217	12669	141	412	1746	17185	2004	13938	514	502	2516	19474	36659
45-49 » »	2051	15582	315	479	2166	20593	2335	17046	1311	555	3224	24471	45064
50-54 » »	1762	16835	526	464	2217	21804	2599	17666	2318	515	3427	26525	48329
55-59 » »	1777	17925	916	411	2282	23311	3487	16955	4067	464	3534	28507	51818
60-64 » »	1520	15250	1177	326	1767	20040	3802	13264	5907	315	2949	26237	46277
65-69 » »	1060	11583	1549	209	1165	15566	3787	9436	7292	225	2410	23150	38716
70-74 » »	761	8048	1897	132	789	11627	3178	5520	7738	141	1771	18348	29975
75-79 » »	473	4150	1800	80	408	6911	2357	2490	6392	103	1128	12470	19381
80-84 » »	248	1790	1346	42	204	3630	1469	850	4247	55	542	7163	10793
85-89 » »	101	485	761	9	60	1416	705	180	1969	22	191	3067	4483
90-94 » »	15	80	226	1	11	333	155	21	522	8	31	737	1070
95 år og over years and over	1	5	23	—	2	31	19	2	74	1	9	105	136
I alt total ...	127335	150492	10830	4107	16154	308918	124048	150972	42864	4869	26871	349624	658542

TABEL 14. Befolkningens fordeling efter køn, alder og ægteskabelig stilling på Frederiksberg den 1. november 1967.

The population of Frederiksberg by sex, age, and marital status 1st November, 1967.

Aldersklasser age groups	Mænd males						Kvinder females						I alt total x. nov. 1967
	Ugifte un- married	Gifte married	Enke- mænd wid- owers	Sepa- rerede sepa- rated	Fra- skilte divor- ced	Til- sammen total	Ugifte un- married	Gifte married	Enker widows	Sepa- rerede sepa- rated	Fra- skilte divor- ced	Til- sammen total	
Under 1 år under													
1 year	599	-	-	-	-	599	603	-	-	-	-	603	1202
1 år year	605	-	-	-	-	605	631	-	-	-	-	631	1236
2 » years	598	-	-	-	-	598	627	-	-	-	-	627	1225
3 » »	586	-	-	-	-	586	572	-	-	-	-	572	1158
4 » »	545	-	-	-	-	545	525	-	-	-	-	525	1070
Und. 5 år years, total	2933	-	-	-	-	2933	2958	-	-	-	-	2958	5891
5 år years	519	-	-	-	-	519	521	-	-	-	-	521	1040
6 » »	507	-	-	-	-	507	454	-	-	-	-	454	961
7 » »	500	-	-	-	-	500	455	-	-	-	-	455	955
8 » »	472	-	-	-	-	472	486	-	-	-	-	486	958
9 » »	445	-	-	-	-	445	468	-	-	-	-	468	913
5-9 år years, total..	2443	-	-	-	-	2443	2384	-	-	-	-	2384	4827
10 år years	502	-	-	-	-	502	471	-	-	-	-	471	973
11 » »	439	-	-	-	-	439	443	-	-	-	-	443	882
12 » »	508	-	-	-	-	508	483	-	-	-	-	483	991
13 » »	522	-	-	-	-	522	510	-	-	-	-	510	1032
14 » »	594	-	-	-	-	594	511	-	-	-	-	511	1105
10-14 år years, total	2565	-	-	-	-	2565	2418	-	-	-	-	2418	4983
15 år years	554	-	-	-	-	554	509	-	-	-	-	509	1063
16 » »	609	-	-	-	-	609	575	-	-	-	-	575	1184
17 » »	646	-	-	-	-	646	639	7	-	-	-	646	1292
18 » »	642	2	-	-	-	644	750	47	-	-	-	797	1441
19 » »	873	11	-	-	-	884	843	89	-	-	-	932	1816
15-19 år years, total	3324	13	-	-	-	3337	3316	143	-	-	-	3459	6796
20 år years	988	55	-	-	-	1043	884	184	-	3	1	1072	2115
21 » »	1019	120	-	-	-	1139	793	303	1	5	9	1111	2250
22 » »	838	235	-	2	1	1076	618	435	-	4	7	1064	2140
23 » »	771	306	-	4	1	1082	509	490	1	6	11	1017	2099
24 » »	642	348	-	10	14	1014	388	487	-	10	26	911	1925
20-24 år years, total	4258	1064	-	16	16	5354	3192	1899	2	28	54	5175	10529
25-29 år years....	1528	2019	3	36	100	3686	846	2191	11	41	140	3229	6915
30-34 » »	593	1759	2	34	125	2513	390	1730	18	33	186	2357	4870
35-39 » »	401	1663	7	31	154	2256	319	1852	33	38	227	2469	4725
40-44 » »	296	2012	14	37	215	2574	390	2311	88	41	313	3143	5717
45-49 » »	322	2428	33	55	234	3072	449	2698	198	85	420	3850	6922
50-54 » »	246	2602	67	53	248	3216	569	2830	349	94	466	4308	7524
55-59 » »	245	2933	108	62	279	3627	708	2880	678	103	500	4869	8496
60-64 » »	211	2580	175	41	206	3213	819	2307	1084	82	402	4694	7907
65-69 » »	175	2115	232	30	145	2697	919	1739	1417	55	380	4510	7207
70-74 » »	108	1579	306	29	85	2107	803	1068	1480	39	244	3634	5741
75-79 » »	72	831	283	10	50	1246	580	493	1317	28	174	2592	3838
80-84 » »	42	385	280	8	32	747	382	180	943	15	92	1612	2359
85-89 » »	17	110	132	2	7	268	156	25	466	2	48	697	965
90 år og over years and over	3	20	44	-	1	68	46	5	161	2	3	217	285
I alt total ...	19782	24113	1686	444	1897	47922	21644	24351	8245	686	3649	58575	106497

TABEL 15.

**Befolkningens fordeling efter køn og alder inden for distrikter
i København den 26. september 1960.**
The population by sex and age in districts of Copenhagen 26th September, 1960.

Alder age	a.	b.	c.	d.	e.	f.	g.	h.	i.	j.	k.
	Indre by	Chri- stians- havn	Vold- kvarter- erne	Øster- bro	Indre Nørre- bro	Ydre Nørre- bro	Vester- bro	Kon- gen- s- Enghave	Valby	Viger- lev	Van- løse
Mænd males	Rode nr. 1-32	Rode nr. 33-38	Rode nr. 39-57	Rode nr. 58-91	Rode nr. 92-116	Rode nr. 117-136	Rode nr. 137-159	Rode nr. 160-162	Rode nr. 163-175	Rode nr. 176-183	Rode nr. 184-191
Under 1 år year.....	249	93	188	425	582	331	475	112	253	218	210
1-6 » years.....	1 172	487	959	2 388	2 771	1 847	2 402	692	1 380	1 218	1 109
7-14 » ».....	1 276	548	1 313	3 630	2 991	2 591	3 095	1 258	2 340	2 070	1 904
15-19 » ».....	934	395	1 137	2 647	2 184	1 754	2 161	915	1 643	1 251	1 468
20-24 » ».....	1 456	542	1 487	2 648	2 851	1 633	2 361	560	1 636	919	1 149
25-39 » ».....	3 631	1 221	2 918	6 038	6 303	4 106	5 927	1 552	3 382	2 711	2 808
40-59 » ».....	4 370	1 530	3 872	9 455	8 124	6 806	8 574	2 548	5 091	3 580	4 239
60-64 » ».....	863	345	790	2 290	1 766	1 544	1 844	407	1 042	556	698
65 år og over years and over	1 528	643	1 669	4 319	4 413	3 080	3 426	681	2 189	955	1 220
I alt total...	15 479	5 804	14 333	33 840	31 985	23 692	30 265	8 725	18 956	13 478	14 805
Kvinder females											
Under 1 år year.....	236	105	196	417	562	323	494	98	257	182	172
1-6 » years.....	1 092	428	943	2 277	2 510	1 712	2 326	672	1 291	1 221	1 137
7-14 » ».....	1 268	473	1 368	3 606	2 996	2 495	2 944	1 217	2 188	1 946	1 808
15-19 » ».....	1 065	382	1 272	2 674	2 340	1 773	2 274	852	1 506	1 232	1 313
20-24 » ».....	1 511	479	1 659	2 740	3 091	1 633	2 393	516	1 384	861	1 097
25-39 » ».....	3 373	1 140	3 054	6 536	6 416	4 347	5 572	1 793	3 524	2 999	3 048
40-59 » ».....	4 718	1 809	5 115	12 797	9 996	8 398	9 914	2 864	6 371	3 910	5 057
60-64 » ».....	1 072	427	1 353	3 332	2 633	2 103	2 268	442	1 395	589	840
65 år og over years and over	2 490	1 144	3 212	7 365	7 277	5 121	4 687	1 127	3 455	1 058	1 580
I alt total...	16 825	6 387	18 172	41 744	37 821	27 905	32 872	9 581	21 371	13 998	16 052
Mænd males											
Under 1 år year.....	244	155	158	218	66	105	238	211	179	8	4 718
1-6 » years.....	1 667	886	992	1 272	466	653	1 247	1 219	1 020	27	25 874
7-14 » ».....	2 985	1 560	1 553	2 463	1 192	986	1 737	1 914	1 803	41	39 250
15-19 » ».....	1 759	1 197	1 331	1 861	963	706	1 196	1 229	1 316	86	28 133
20-24 » ».....	1 117	1 063	966	1 291	762	683	1 256	1 088	1 072	348	26 888
25-39 » ».....	3 329	2 259	2 349	2 949	1 081	1 624	2 895	2 753	2 625	1 241	63 702
40-59 » ».....	4 315	4 072	4 176	5 683	2 579	2 578	4 453	4 634	4 339	1 282	96 300
60-64 » ».....	478	787	830	957	334	654	792	921	753	148	18 799
65 år og over years and over	923	1 395	1 318	1 534	582	1 311	1 454	1 830	1 331	264	36 065
I alt total...	16 817	13 374	13 673	18 228	8 025	9 300	15 268	15 799	14 438	3 445	339 729
Kvinder females											
Under 1 år year.....	230	133	162	204	59	112	235	230	181	9	4 597
1-6 » years.....	1 581	812	969	1 250	415	611	1 182	1 246	981	20	24 676
7-14 » ».....	2 743	1 509	1 618	2 303	1 158	908	1 601	1 771	1 709	18	37 647
15-19 » ».....	1 706	1 123	1 157	1 827	854	651	1 241	1 348	1 275	44	27 909
20-24 » ».....	1 027	917	786	1 281	493	677	1 130	1 042	1 041	56	25 814
25-39 » ».....	3 734	2 471	2 607	3 438	1 271	1 684	2 874	3 024	2 799	132	65 836
40-59 » ».....	4 373	5 174	5 059	7 463	2 987	3 469	4 869	5 646	5 128	284	115 401
60-64 » ».....	509	1 022	946	1 232	418	952	977	1 134	963	114	24 781
65 år og over years and over	1 403	1 926	1 542	2 524	863	1 939	1 655	2 651	1 547	425	54 991
I alt total...	17 366	15 087	14 846	21 522	8 518	11 003	15 764	18 092	15 624	1 102	381 652

¹ Tallene omfatter personer, der er tilmeldt Københavns folkeregister som hørende til Københavns bosiddende befolkning uden at have egentlig fast bopæl her (værnepligtige, søfolk, patienter på Sct. Hans hospital m. m.).

ANM. Angående distrikternes grænser henvises til kortet bag i bogen.

TABEL 16.

**Befolkningens fordeling efter alder inden for distrikter
i København den 1. november 1967.**
The population by age in districts of Copenhagen 1st November, 1967.

Alder	a.	b.	c.	d.	e.	f.	g.	h.	i.	j.	k.
	Indre by	Christianshavn	Voldskvarterne	Østerbro	Indre Nørrebro	Ydre Nørrebro	Vesterbro	Kongens Enghave	Valby	Vigerslev	Vanløse
	Rode nr. 1-32	Rode nr. 33-38	Rode nr. 39-57	Rode nr. 58-91	Rode nr. 92-116	Rode nr. 117-136	Rode nr. 137-159	Rode nr. 160-162	Rode nr. 163-175	Rode nr. 176-183	Rode nr. 184-191
under 5 år years	1 861	733	1 923	4 139	4 693	3 725	4 213	1 129	2 136	1 515	1 711
5-9 » »	1 268	458	1 327	3 241	2 918	2 620	2 658	1 059	1 700	1 638	1 455
10-14 » »	1 107	393	1 266	3 363	2 570	2 285	2 503	1 067	1 760	1 909	1 572
15-19 » »	1 544	516	1 846	4 257	3 571	2 730	3 295	1 206	2 231	2 210	1 857
20-24 » »	3 503	1 233	3 898	7 198	7 642	4 856	6 116	1 516	3 349	2 491	2 724
25-29 » »	2 413	823	2 469	4 601	4 775	3 499	4 074	1 006	2 086	1 498	1 816
30-34 » »	1 756	552	1 440	3 233	2 946	2 365	2 748	777	1 653	1 331	1 306
35-39 » »	1 601	498	1 268	3 288	2 632	2 250	2 674	761	1 548	1 441	1 333
40-44 » »	1 636	559	1 523	3 775	3 160	2 441	3 091	980	1 897	1 810	1 624
45-49 » »	1 891	681	1 905	4 680	3 712	2 905	3 648	1 332	2 316	2 118	2 176
50-54 » »	1 976	689	1 959	4 981	3 778	3 200	3 977	1 410	2 559	1 913	2 215
55-59 » »	1 954	794	2 042	5 538	4 296	3 799	4 195	1 384	2 853	1 806	2 366
60-64 » »	1 683	680	1 935	5 366	3 944	3 580	4 076	968	2 685	1 466	1 869
65-69 » »	1 444	633	1 717	4 907	3 639	3 271	3 315	813	2 353	1 045	1 447
70-74 » »	1 021	506	1 350	3 910	3 157	2 599	2 563	623	1 958	789	1 000
75-79 » »	723	365	964	2 626	2 198	1 735	1 543	430	1 247	450	581
80-84 » »	390	210	584	1 364	1 466	1 027	772	243	759	243	313
85-89 » »	141	107	228	525	867	410	257	112	315	95	106
90-94 » »	26	29	50	121	254	94	67	16	85	23	26
95 år og derover and over..	6	—	9	16	52	8	4	—	4	1	4
I alt total...	27 944	10 459	29 703	71 129	62 270	49 399	55 789	16 832	35 494	25 792	27 501
	l.	m.	n.	o.	p.	r.	s.	t.	u.	Personer uden for distriktinddelingen ¹	København i alt
	Hu-sum	Brønshøj	Utterslev, syd	Utterslev, nord	Emdrup	Amagerbro og Islandsbr.	Sundbyvester m.m.	Sundbyøster, nord	Sundbyøster, syd		
	Rode nr. 192-197	Rode nr. 198-206	Rode nr. 207-219	Rode nr. 220-230	Rode nr. 231-235	Rode nr. 236-242	Rode nr. 243-252	Rode nr. 253-262	Rode nr. 263-274		
under 5 år years	2 139	1 267	1 320	1 576	530	1 330	2 789	2 098	1 721	5	42 553
5-9 » »	2 404	1 044	1 446	1 510	585	961	2 366	1 616	1 427	4	33 705
10-14 » »	2 737	1 202	1 565	1 845	791	839	2 078	1 631	1 525	1	34 009
15-19 » »	3 182	1 659	1 710	2 349	1 252	1 012	2 238	1 841	1 840	61	42 407
20-24 » »	2 866	2 384	1 919	2 836	1 407	1 780	3 368	2 759	2 755	199	66 799
25-29 » »	1 726	1 481	1 290	1 576	655	1 259	2 509	1 897	1 816	219	43 488
30-34 » »	1 807	1 044	1 157	1 221	430	868	1 941	1 473	1 378	206	31 632
35-39 » »	1 955	1 063	1 350	1 439	503	785	1 765	1 486	1 349	259	31 248
40-44 » »	2 333	1 390	1 534	1 838	739	888	1 912	1 677	1 639	213	36 659
45-49 » »	2 753	1 609	1 890	2 556	1 176	1 074	2 143	2 101	2 155	243	45 064
50-54 » »	2 433	2 121	1 999	3 221	1 376	1 236	2 413	2 321	2 290	262	48 329
55-59 » »	2 046	2 429	2 392	3 482	1 568	1 516	2 335	2 421	2 355	247	51 818
60-64 » »	1 364	2 172	2 151	2 885	1 131	1 510	2 088	2 459	2 018	247	46 277
65-69 » »	1 037	1 685	1 705	2 202	766	1 426	1 670	1 905	1 518	218	38 716
70-74 » »	797	1 261	1 129	1 638	565	1 166	1 148	1 494	1 078	223	29 975
75-79 » »	556	718	635	1 012	340	763	723	991	605	176	19 381
80-84 » »	325	434	296	552	186	370	313	517	295	134	10 793
85-89 » »	109	155	92	231	113	120	108	198	87	107	4 483
90-94 » »	17	35	18	45	19	21	19	46	24	35	1 070
95 år og derover and over..	—	4	1	8	5	2	—	3	3	6	136
I alt total...	32 586	25 157	25 599	34 022	14 137	18 926	33 926	30 934	27 878	3 065	658 542

¹ Tallet omfatter personer, der er tilmeldt Københavns folkeregister som hørende til Københavns bosiddende befolkning uden at have egentlig fast bopæl her (værnepligtige, søfolk, patienter på Sct. Hans hospital m.m.).

ANM. 1. Angående distrikternes og rodernes grænser henvises til kortet bag i bogen.

ANM. 2. Tal for hver rode vil blive offentliggjort i statistisk månedsskrift.

Inddeles per Køb. I. Befolkning - Population. med fremtids ser Feb. 15

TABEL 17. Den voksne befolknings fordeling efter køn, alder og ægteskabelig stilling inden for bydele i København den 1. november 1967.

The adult population by sex, age, and marital status in districts of Copenhagen 1st November, 1967.

Mænd males	Distrikt a.-b. Indre by og Christianshavn Rode nr. 1-38				Distrikt c., r. Voldkvartererne, Amagerbro og Islands Brygge Rode nr. 39-57, 236-242				Distrikt d. Østerbro Rode nr. 58-91			
	ugifte un- married	gifte married	enke- mænd widowers	sepa- rerede og fraskilte separated and divorced	ugifte un- married	gifte married	enke- mænd widowers	sepa- rerede og fraskilte separated and divorced	ugifte un- married	gifte married	enke- mænd widowers	sepa- rerede og fraskilte separated and divorced
15-19 år years	958	12	—	—	1 374	13	—	—	2 084	19	—	—
20-24 » »	1 647	624	1	25	1 902	734	—	22	2 590	926	—	25
25-29 » »	779	876	4	131	774	1 166	1	72	880	1 479	2	109
30-34 » »	337	756	7	165	295	809	3	98	361	1 088	5	117
35-39 » »	252	687	6	169	165	706	1	123	265	1 177	6	151
40-44 » »	246	672	9	224	158	815	8	143	223	1 240	10	175
45-49 » »	232	740	14	267	160	991	26	156	184	1 579	31	249
50-54 » »	230	749	36	279	137	1 082	27	165	176	1 696	37	193
55-59 » »	230	764	50	279	140	1 143	53	161	188	1 878	72	233
60-64 » »	197	573	59	227	121	1 086	74	135	150	1 706	124	163
65-69 » »	126	496	78	173	83	895	109	77	112	1 436	156	121
70-74 » »	102	300	102	93	64	608	137	67	88	1 072	199	80
75-79 » »	63	165	82	62	49	383	132	44	51	550	218	36
80 år og dero. years and over	33	94	102	32	39	216	155	16	30	305	259	23
I alt total...	5 432	7 508	550	2 126	5 461	10 647	726	1 279	7 382	16 151	1 119	1 675
	Distrikt e.-f. Nørrebro Rode nr. 92-136				Distrikt g. Vesterbro Rode nr. 137-159				Distrikt h.-j. Kongens Enghave, Valby og Vigerslev Rode nr. 160-183			
15-19 år years	2 977	54	—	1	1 583	33	—	—	2 981	15	—	—
20-24 » »	3 508	2 323	1	72	1 923	1 126	1	45	2 959	991	—	32
25-29 » »	1 357	2 851	—	273	764	1 409	3	166	804	1 525	2	86
30-34 » »	555	1 891	8	313	402	893	1	219	312	1 368	5	150
35-39 » »	427	1 640	14	359	283	889	13	251	201	1 432	7	134
40-44 » »	411	1 817	24	446	276	937	17	303	153	1 776	17	190
45-49 » »	376	2 046	53	581	263	1 188	41	332	183	2 158	43	215
50-54 » »	313	2 174	90	582	225	1 255	54	354	133	2 248	71	191
55-59 » »	345	2 437	177	645	237	1 255	99	338	123	2 257	109	203
60-64 » »	314	2 232	221	449	169	1 235	109	275	113	1 831	144	194
65-69 » »	218	1 823	304	307	119	914	165	176	88	1 370	167	104
70-74 » »	152	1 334	354	229	90	665	171	115	69	993	237	72
75-79 » »	104	739	365	114	37	319	170	59	35	495	223	55
80 år og dero. years and over	151	445	588	94	28	177	169	35	40	291	277	49
I alt total...	11 208	23 806	2 199	4 465	6 399	12 295	1 013	2 668	8 194	18 749	1 302	1 675
	Distrikt k.-m. Vanløse, Husum og Brønshøj Rode nr. 184-206				Distrikt n.-p. Utterslev og Emdrup Rode nr. 207-235				Distrikt s.-u. Sundbyerne m. m. Rode nr. 243-274			
15-19 år years	3 382	12	—	—	2 692	10	—	—	3 014	24	—	1
20-24 » »	3 453	862	2	33	2 790	581	—	43	3 082	1 466	—	36
25-29 » »	969	1 579	2	103	793	991	1	87	997	2 055	5	168
30-34 » »	328	1 605	1	117	972	283	1	114	412	1 829	9	191
35-39 » »	207	1 685	10	138	229	1 126	14	148	329	1 706	14	229
40-44 » »	193	2 041	15	171	163	1 429	17	163	280	1 923	21	275
45-49 » »	134	2 518	34	192	146	2 037	25	214	273	2 302	48	351
50-54 » »	120	2 688	68	216	108	2 329	71	253	223	2 589	68	358
55-59 » »	123	2 717	123	203	106	2 804	119	246	177	2 658	112	322
60-64 » »	96	2 008	119	156	104	2 283	159	159	168	2 284	160	269
65-69 » »	69	1 407	164	105	54	1 551	166	120	125	1 682	232	159
70-74 » »	43	945	202	62	41	989	238	69	65	1 133	239	112
75-79 » »	25	428	179	25	29	470	195	32	52	596	223	46
80 år og dero. years and over	19	255	244	21	7	263	231	28	25	302	280	21
I alt total...	9 161	20 750	1 163	1 542	8 234	17 146	1 237	1 676	9 222	22 549	1 411	2 538

ANM. Angående distrikternes grænser henvises til kortet bag i bogen.

(fortsættes)

TABEL 17 Den voksne befolknings fordeling efter køn, alder og ægteskabelig stilling inden for bydele i København den 1. november 1967.

(fortsat).

The adult population by sex, age, and marital status in districts of Copenhagen 1st November, 1967.

Kvinder females	Distrikt a.-b. Indre by og Christianshavn Rode nr. 1-38				Distrikt c., r. Voldkvartererne, Amagerbro og Islands Brygge Rode nr. 39-57, 236-242				Distrikt d. Østerbro Rode nr. 58-91			
	ugifte un- married	gifte married	enker widows	sepa- rerede og fraskilte separated and divorced	ugifte un- married	gifte married	enker widows	sepa- rerede og fraskilte separated and divorced	ugifte un- married	gifte married	enker widows	sepa- rerede og fraskilte separated and divorced
15-19 år years	998	91	—	1	1 373	95	—	3	2 026	128	—	—
20-24 » »	1 318	1 051	—	70	1 681	1 270	—	46	1 967	1 604	3	83
25-29 » »	434	874	8	130	492	1 082	5	136	590	1 365	4	172
30-34 » »	190	705	5	143	193	773	9	128	293	1 148	16	205
35-39 » »	163	656	20	146	155	742	11	150	255	1 160	34	240
40-44 » »	189	643	29	183	160	880	47	200	291	1 487	54	295
45-49 » »	204	781	71	263	218	1 091	99	259	337	1 752	143	405
50-54 » »	217	753	134	267	243	1 129	151	261	325	1 878	264	412
55-59 » »	300	670	175	280	317	1 183	301	260	514	1 758	470	425
60-64 » »	296	499	283	229	396	947	456	230	575	1 602	701	345
65-69 » »	301	360	332	211	414	744	576	245	624	1 181	978	299
70-74 » »	239	196	363	132	388	419	675	158	519	736	992	224
75-79 » »	188	94	313	121	268	232	519	100	393	338	909	131
80 år og dero. years and over	193	43	352	60	244	91	547	71	324	126	872	84
I alt total...	5 230	7 416	2 085	2 236	6 542	10 678	3 396	2 247	9 033	16 263	5 440	3 320
	Distrikt e.-f. Nørrebro Rode nr. 92-136				Distrikt g. Vesterbro Rode nr. 137-159				Distrikt h.-j. Kongens Enghave, Valby og Vigerslev Rode nr. 160-183			
	ugifte un- married	gifte married	enker widows	sepa- rerede og fraskilte separated and divorced	ugifte un- married	gifte married	enker widows	sepa- rerede og fraskilte separated and divorced	ugifte un- married	gifte married	enker widows	sepa- rerede og fraskilte separated and divorced
15-19 år years	2 842	420	—	7	1 428	248	—	3	2 538	111	—	3
20-24 » »	2 674	3 653	12	255	1 112	1 776	1	132	1 676	1 610	—	88
25-29 » »	892	2 460	19	422	298	1 200	12	222	378	1 592	10	193
30-34 » »	399	1 722	18	405	145	837	14	237	201	1 479	17	229
35-39 » »	306	1 649	42	445	115	872	22	229	179	1 540	22	231
40-44 » »	367	1 874	82	580	140	1 040	39	339	219	1 923	69	340
45-49 » »	405	2 259	210	687	165	1 187	95	377	228	2 334	170	435
50-54 » »	454	2 278	365	722	196	1 312	189	392	259	2 304	244	432
55-59 » »	653	2 411	691	735	257	1 239	365	405	315	2 139	487	410
60-64 » »	723	1 968	976	641	325	1 056	546	361	335	1 530	667	305
65-69 » »	775	1 610	1 300	573	254	774	637	276	314	1 147	787	234
70-74 » »	747	947	1 574	419	246	442	644	190	268	678	871	182
75-79 » »	610	431	1 284	280	173	202	458	125	191	301	710	117
80 år og dero. years and over	725	221	1 731	248	157	61	412	61	216	135	775	113
I alt total...	12 572	23 903	8 304	6 419	5 011	12 246	3 434	3 349	7 317	18 823	4 829	3 312
	Distrikt k.-m. Vanløse, Husum og Brønshøj Rode nr. 184-206				Distrikt n.-p. Utterslev og Emdrup Rode nr. 207-235				Distrikt s.-u. Sundbyerne m. m. Rode nr. 243-274			
	ugifte un- married	gifte married	enker widows	sepa- rerede og fraskilte separated and divorced	ugifte un- married	gifte married	enker widows	sepa- rerede og fraskilte separated and divorced	ugifte un- married	gifte married	enker widows	sepa- rerede og fraskilte separated and divorced
15-19 år years	3 177	125	—	2	2 522	87	—	—	2 652	221	—	7
20-24 » »	2 036	1 504	6	78	1 704	967	3	74	1 869	2 289	3	137
25-29 » »	480	1 730	6	154	430	1 065	2	151	508	2 205	18	266
30-34 » »	209	1 685	18	194	196	1 046	16	180	258	1 806	13	274
35-39 » »	175	1 838	45	253	178	1 322	44	231	195	1 787	25	315
40-44 » »	199	2 322	67	339	218	1 719	46	356	215	2 050	81	383
45-49 » »	250	2 795	215	441	258	2 303	173	466	251	2 540	178	456
50-54 » »	278	2 701	267	431	321	2 644	339	531	280	2 662	361	483
55-59 » »	371	2 405	479	420	381	2 663	549	574	339	2 478	545	480
60-64 » »	327	1 745	633	321	420	1 887	764	391	363	2 023	874	424
65-69 » »	347	1 095	770	212	387	1 160	931	304	313	1 355	967	260
70-74 » »	257	621	763	165	229	690	863	213	231	781	962	197
75-79 » »	164	256	657	121	173	273	699	116	158	356	788	100
80 år og dero. years and over	147	114	660	68	170	119	678	64	108	138	671	68
I alt total...	8 417	20 936	4 586	3 199	7 587	17 945	5 107	3 651	7 740	22 691	5 486	3 850

ANM. Angående distrikternes grænser henvises til kortet bag i bogen.

TABEL 18.

Antal personer i aldersgrupper med visse offentlige pligter eller rettigheder den 1. jan. 1965. (Beregnete tal).
Number of persons in age groups with certain public obligations or rights 1st January, 1965.

Antal personer, der er number of persons	København				Frederiksberg				Gentofte			
	Mænd males	Kvin- der females	Tilsammen total		Mænd males	Kvin- der females	Tilsammen total		Mænd males	Kvin- der females	Tilsammen total	
			I alt total	i pct. af be- folkningen % of popul.			I alt total	i pct. af be- folkningen % of popul.			I alt total	i pct. af be- folkningen % of popul.
	1000	1000	1000	pct.	1000	1000	1000	pct.	1000	1000	1000	pct.
undervisningspligtige ¹ (7-13 år) compulsory education, 7-13 years..	26,7	25,7	52,4	7,6	4,1	3,6	7,7	6,9	3,4	3,3	6,7	7,8
over kriminel lavalder (15 år og derover) subject to criminal punishm. 15 years and over	263,5	306,3	569,8	82,9	41,8	53,1	94,9	85,1	32,3	40,2	72,5	84,0
myndige (21 år og derover) majority, 21 years and over	229,8	273,5	503,3	73,2	36,5	47,5	84,0	75,3	27,9	35,1	63,0	73,0
folkepensionsberettigede ² nat. pens. 60-61 år ³ years	•	10,8	10,8	1,6	•	1,9	1,9	1,7	•	1,4	1,4	1,6
62-66 år ⁴ years	18,0	24,7	42,7	6,2	3,0	4,8	7,8	7,0	2,1	2,9	5,0	5,8
67 år og derover years and over	32,2	51,7	83,9	12,2	5,8	10,7	16,5	14,8	4,4	6,7	11,1	12,9
værnepligtige ⁵ { 18 år years	6,1	•	6,1	0,9	0,8	•	0,8	0,7	0,8	•	0,8	0,9
military service { 19-50 år years ...	141,1	•	141,1	20,5	21,9	•	21,9	19,6	17,1	•	17,1	19,8

¹ I h. t. lov om folkeskolen af 7. juni 1958 indtræder undervisningspligten ved skoleårets begyndelse for de børn, der på dette tidspunkt er fyldt 7 år og ophører med udgangen af et skoleår for de børn, der på dette tidspunkt er fyldt 14 år. ² Folkepensionsberettigede efter de for 1958/59 gældende regler. ³ Undtagelsesvis f. eks. på grund af svigtende helbred. ⁴ Enlige kvinder. ⁵ Enhver mand optages normalt i lægdrul- len fra 1. januar fra det kalenderår, i hvilket han fylder 18 år (lov om værnepligt af 11. juni 1954 og lov om hjemmevernets ordning af 23. april 1952) og slettes med udgangen af det år, hvori han fylder 50.

ANM. Tallene for 1965 er beregnet på grundlag af den ved folketællingen den 26. september 1960 konstaterede aldersfor- deling i forbindelse med antallet af senere til folkeregistrene anmeldte fødsler, dødsfald og flytninger.

TABEL 19.

Befolkningens relative fordeling efter køn og alder den 1. januar 1965.
Relative distribution of population by sex and age 1st January, 1965.

Af 1000 hørte til hver aldersklasse of 1000 belonged to each age group	København			Frederiksberg			Gentofte			Hovedstaden i alt the capital, total			
	Mænd males	Kvin- der females	I alt total	Mænd males	Kvin- der females	I alt total	Mænd males	Kvin- der females	I alt total	Mænd males	Kvin- der females	I alt total	Antal kvind. pr. 100 md. number of females per 100 males
Under 5 år under 5 years	66	57	61	58	45	51	61	45	52	65	54	59	96
5-9 » 9 » years	58	50	54	52	41	46	56	45	50	57	48	53	96
10-14 » »	61	52	56	59	46	52	63	53	58	61	52	56	97
I alt under 15 år under 15 years, total	185	159	171	169	132	149	180	143	160	183	154	168	96
15-19 år years	84	72	78	83	74	78	89	85	87	84	73	78	100
20-24 » »	93	80	86	99	79	88	99	96	97	94	81	87	99
25-29 » »	69	55	62	73	52	62	69	58	63	70	55	62	90
30-34 » »	55	47	51	52	41	46	51	45	47	54	46	50	98
35-39 » »	54	51	52	49	50	51	51	51	51	53	51	52	109
40-44 » »	65	67	66	62	62	62	63	66	65	64	66	65	117
45-49 » »	67	71	69	64	67	65	66	72	70	67	71	69	121
50-54 » »	75	80	77	72	77	74	74	75	74	75	79	77	121
55-59 » »	73	79	76	73	83	79	71	75	73	73	79	76	125
60-64 » »	60	71	66	64	80	73	58	68	64	60	72	67	136
I alt 20-64 år years, total ...	611	601	605	611	590	599	602	606	604	610	600	605	112
65-69 år years	48	61	55	53	72	64	48	55	52	49	62	56	145
70-74 » »	34	46	41	40	54	47	38	45	42	35	47	41	153
75-79 » »	21	33	27	24	41	33	23	34	29	22	34	28	178
80 år og derover years and over ...	17	28	23	20	37	30	20	32	26	17	30	24	196
I alt 65 år og dero. years a.o. total ...	120	168	146	137	204	174	129	166	149	123	173	149	160
I alt total ...	I 000	I 000	I 000	I 000	I 000	I 000	I 000	I 000	I 000	I 000	I 000	I 000	114

ANM. Se anm. til tabel 18 ovenfor.

TABEL 20.

**Antal personer i aldersgrupper med visse offentlige pligter
eller rettigheder den 26. september 1960.**
Number of persons in age groups with certain public obligations or rights 26th September, 1960.

Antal personer, der er number of persons	København				Frederiksberg				Gentofte			
	Mænd males	Kvin- der females	Tilsammen total		Mænd males	Kvin- der females	Tilsammen total		Mænd males	Kvin- der females	Tilsammen total	
			I alt total	i pct. af be- folkningen % of popul.			I alt total	i pct. af be- folkningen % of popul.			I alt total	i pct. af be- folkningen % of popul.
undervisningspligtige ¹ (7-13 år) <i>compulsory education, 7-13 years</i>	33232	32017	65249	9,0	4671	4437	9108	8,0	4140	3964	8104	9,2
over kriminel lavalder (15 år og derover) <i>subject to criminal pun- ishment, 15 years and over</i>	269887	314732	584619	81,0	42008	53731	95739	83,8	31715	40394	72109	81,7
myndige (21 år og derover) <i>majority, 21 years and over</i>	236333	281261	517594	71,8	37143	48410	85553	74,9	27451	35163	62614	70,9
folkepensionsberett ² . <i>nat. pens.</i>												
60 år ³ years	•	5270	5270	0,7	•	1043	1043	0,9	•	654	654	0,7
61-65 år ⁴ years	•	23858	23858	3,3	•	4655	4655	4,1	•	2832	2832	3,2
66 år og over <i>years and over</i>	32696	50644	83340	11,6	5975	10608	16583	14,5	4200	6309	10509	11,9
værnepligtige ⁵ { 18 år years	5338	•	5338	0,7	786	•	786	0,7	712	•	712	0,8
military service { 19-50 år years	149819	•	149819	20,8	22235	•	22235	19,5	16997	•	16997	19,2

¹ I h. t. lov om folkeskolen af 7. juni 1958 indtræder undervisningspligten ved skoleårets begyndelse for de børn, der på dette tidspunkt er fyldt 7 år og ophører med udgangen af et skoleår for de børn, der på dette tidspunkt er fyldt 14 år. ² Folkepensionsberettigede efter de for 1960/61 gældende regler. ³ Undtagelsesvis f. eks. på grund af svigtende helbred. ⁴ Enlige kvinder. ⁵ Enhver mand optages normalt i legdsrullen fra 1. januar fra det kalenderår, i hvilket han fylder 18 år (lov om værnepligt af 11. juni 1954 og lov om hjemmevernets ordning af 23. april 1952) og slettes med udgangen af det år, hvori han fylder 50.

TABEL 21.

**Befolkningens fordeling efter køn, alder og ægteskabelig stilling
ved begyndelsen af 1967. (Beregnete tal).**
The population by sex, age, and marital status at the beginning of 1967. (Estimated figures).

Hovedstaden the capital	Mænd males					Kvinder females					Tilsam- men total
	Ugifte unmarried	Gifte og sepa- rerede married and separated	Enke- mænd widowers	Fraskilte divorced	I alt total	Ugifte unmarried	Gifte og sepa- rerede married and separated	Enker widows	Fraskilte divorced	I alt total	
Under 15 år <i>under 15 years</i>	72551	•	•	•	72551	70094	•	•	•	70094	142645
15-19 år <i>years</i>	29234	275	—	—	29509	27658	2167	1	10	29836	59345
20-24 » »	30701	12166	2	191	43060	20766	20520	34	559	41879	84939
25-29 » »	8868	19102	27	865	28862	4128	19723	84	1451	25386	54248
30-34 » »	3652	15622	49	1321	20644	2404	15831	154	1897	20286	40930
35-39 » »	3102	15336	106	1587	20131	2381	16240	321	2329	21271	41402
40-44 » »	2807	17806	194	2046	22853	2886	19691	718	3245	26540	49393
45-49 » »	2652	21355	375	2509	26891	3297	23490	1748	4250	32785	59676
50-54 » »	2316	23017	702	2615	28650	3875	23834	3071	4393	35173	63823
55-59 » »	2219	23843	1136	2701	29899	4980	22434	5371	4417	37202	67101
60-64 » »	1911	19934	1476	1914	25235	5264	17441	7760	3533	33998	59233
I alt 20-64 år <i>total</i>	58228	168181	4067	15749	246225	49981	179204	19261	26074	274520	520745
65-69 år <i>years</i>	1354	15539	1943	1236	20072	5098	12459	9648	2848	30053	50125
70-74 » »	951	10709	2433	823	14916	4378	7307	10101	1933	23719	38635
75-79 » »	592	5847	2355	444	9238	3154	3409	8785	1182	16530	25768
80 år og over <i>years and over</i>	560	3324	3075	250	7209	3121	1476	9525	679	14801	22010
I alt 65 år og derover <i>total</i>	3457	35419	9806	2753	51435	15751	24651	38059	6642	85103	136538
I alt <i>total</i>	163470	203875	13873	18502	399720	163484	206022	57321	32726	459553	859273

ANM. Tallene er beregnede på grundlag af folketællingen i 1960 samt den løbende statistik over fødsler, dødsfald, ægteskaber, skilsmisser og flytninger.

TABEL 22. **Befolkningen i København, Frederiksberg og Gentofte kommuner fordelt på 1-års aldersklasser den 26. september 1960.**

Population of Copenhagen, Frederiksberg, and Gentofte, distributed by age groups, 26th September, 1960.

Aldersklasser age groups	København	Frederiksberg	Gentofte	Hovedstaden the capital		Aldersklasser age groups	København	Frederiksberg	Gentofte	Hovedstaden the capital	
				I alt total	heraf kvinder of which females					I alt total	heraf kvinder of which females
Under 1 år											
- 1 year	9 315	1 178	1 026	11 519	5 645	40 år years....	11 162	1 568	1 342	14 072	7 664
1 år year	8 623	1 105	947	10 675	5 194	41 » »	9 150	1 376	1 250	11 776	6 390
2 » years....	8 818	1 040	880	10 738	5 204	42 » »	10 101	1 484	1 234	12 819	7 029
3 » »	8 416	1 099	834	10 349	5 035	43 » »	10 262	1 438	1 180	12 880	7 059
4 » »	8 289	1 016	931	10 236	5 045	44 » »	10 396	1 510	1 251	13 157	7 163
Under 5 år years	43 461	5 438	4 618	53 517	26 123	40-44 år years	51 071	7 376	6 257	64 704	35 305
5 år years....	8 253	1 091	955	10 299	5 022	45 år years....	10 427	1 458	1 185	13 070	7 181
6 » »	8 151	1 114	917	10 182	4 979	46 » »	10 820	1 707	1 289	13 816	7 488
7 » »	8 502	1 160	1 051	10 713	5 247	47 » »	11 337	1 664	1 341	14 342	7 833
8 » »	8 223	1 076	994	10 293	4 920	48 » »	11 338	1 715	1 360	14 413	7 736
9 » »	8 561	1 181	1 044	10 786	5 246	49 » »	11 285	1 780	1 357	14 422	7 930
5-9 år years..	41 690	5 622	4 961	52 273	25 414	45-49 år years	55 207	8 324	6 532	70 063	38 168
10 år years....	9 262	1 202	1 117	11 581	5 758	50 år years....	11 243	1 793	1 387	14 423	7 895
11 » »	8 860	1 303	1 167	11 330	5 556	51 » »	11 737	1 891	1 408	15 036	8 186
12 » »	10 386	1 524	1 237	13 147	6 460	52 » »	11 222	1 867	1 311	14 400	7 783
13 » »	11 455	1 662	1 494	14 611	7 231	53 » »	11 139	1 770	1 334	14 243	7 866
14 » »	11 647	1 795	1 605	15 047	7 289	54 » »	10 415	1 785	1 311	13 511	7 467
10-14 år years	51 610	7 486	6 620	65 716	32 294	50-54 år years	55 756	9 106	6 751	71 613	39 197
15 år years....	11 898	1 660	1 540	15 098	7 425	55 år years....	10 427	1 728	1 272	13 427	7 408
16 » »	11 632	1 678	1 639	14 949	7 491	56 » »	10 087	1 719	1 178	12 984	7 175
17 » »	11 138	1 742	1 732	14 612	7 489	57 » »	10 000	1 756	1 192	12 948	7 228
18 » »	10 801	1 690	1 619	14 110	7 274	58 » »	9 730	1 784	1 170	12 684	7 211
19 » »	10 573	1 617	1 417	13 607	6 997	59 » »	9 423	1 710	1 145	12 278	7 127
15-19 år years	56 042	8 387	7 947	72 376	36 676	55-59 år years	49 667	8 697	5 957	64 321	36 149
20 år years....	10 983	1 799	1 548	14 330	7 847	60 år years....	9 315	1 699	1 125	12 139	6 967
21 » »	10 908	1 771	1 482	14 161	7 151	61 » »	8 806	1 602	1 018	11 426	6 594
22 » »	10 887	1 741	1 501	14 129	6 867	62 » »	8 733	1 565	1 026	11 324	6 503
23 » »	10 136	1 629	1 275	13 040	6 352	63 » »	8 534	1 528	985	11 047	6 286
24 » »	9 788	1 602	1 208	12 598	6 077	64 » »	8 193	1 582	990	10 765	6 197
20-24 år years	52 702	8 542	7 014	68 258	33 794	60-64 år years	43 581	7 976	5 144	56 701	32 547
25 år years....	9 460	1 450	1 153	12 063	5 772	65 år years....	7 716	1 495	939	10 150	5 765
26 » »	8 824	1 272	1 053	11 149	5 340	66 » »	7 360	1 324	940	9 624	5 559
27 » »	8 416	1 280	952	10 648	5 202	67 » »	7 040	1 275	871	9 186	5 331
28 » »	8 149	1 161	945	10 255	5 030	68 » »	6 201	1 207	741	8 149	4 907
29 » »	8 250	1 194	870	10 314	5 043	69 » »	6 203	1 214	781	8 198	4 749
25-29 år years	43 099	6 357	4 973	54 429	26 387	65-69 år years	34 520	6 515	4 272	45 307	26 311
30 år years....	8 121	1 168	920	10 209	5 166	70 år years....	5 749	1 088	743	7 580	4 529
31 » »	7 849	1 132	867	9 848	5 042	71 » »	5 505	1 010	702	7 217	4 435
32 » »	7 850	1 212	933	9 995	5 063	72 » »	5 144	1 023	643	6 810	4 143
33 » »	8 082	1 168	914	10 164	5 234	73 » »	4 689	932	580	6 201	3 826
34 » »	8 152	1 286	971	10 409	5 523	74 » »	4 460	910	523	5 893	3 595
30-34 år years	40 054	5 966	4 605	50 625	26 028	70-74 år years	25 547	4 963	3 191	33 701	20 528
35 år years....	8 561	1 270	984	10 815	5 703	75 år years....	4 292	876	496	5 664	3 550
36 » »	8 856	1 341	1 045	11 242	5 981	76 » »	3 855	791	487	5 133	3 189
37 » »	9 178	1 367	1 072	11 617	6 170	77 » »	3 422	696	437	4 555	2 864
38 » »	9 464	1 412	1 100	11 976	6 358	78 » »	3 105	636	376	4 117	2 640
39 » »	10 326	1 540	1 280	13 146	7 068	79 » »	2 733	539	315	3 587	2 279
35-39 år years	46 385	6 930	5 481	58 796	31 280	75-79 år years	17 407	3 538	2 111	23 056	14 524
						80 år og derov. years and over	13 582	3 062	1 874	18 518	11 963
						I alt total...	721 381	114 285	88 308	923 974	492 688

TABEL 23. Befolkningen inden for distrikter i København, på Frederiksberg og i Gentofte ved folketællingen den 26. september 1960 fordelt efter erhverv.

The population in districts of Copenhagen, Frederiksberg, and Gentofte, by census 26th September, 1960, by industry¹.

Distrikt	Landbrug, gartneri, fiskeri	Håndværk og industri	Handel og omsætning	Transportvirksomhed	Administration og liberale erhverv	Anden erhvervsvirksomhed	Uangivet erhverv	Formue, rente, understøttelse	I alt
a. Indre by	98	9 527	5 303	2 743	6 355	2 837	422	5 019	32 304
b. Christianshavn	47	4 511	1 578	1 273	1 775	742	118	2 147	12 191
c. Voldkvartererne	74	9 073	6 094	2 499	6 220	2 598	295	5 652	32 505
d. Østerbro	162	25 790	13 520	6 539	11 763	4 216	657	12 937	75 584
e. Indre Nørrebro	204	27 734	8 420	5 990	7 754	4 534	760	14 410	69 806
f. Ydre Nørrebro	133	22 724	6 818	4 392	4 618	3 185	485	9 242	51 597
g. Vesterbro	257	27 133	8 729	6 459	4 914	5 144	750	9 751	63 137
h. Kongens Enghave	85	8 607	2 531	1 856	1 580	1 029	228	2 390	18 306
i. Valby	129	16 780	6 047	3 645	4 390	1 968	419	6 949	40 327
j. Vigerslev	100	13 135	4 443	2 715	3 067	1 307	269	2 440	27 476
k. Vanløse	130	12 745	5 898	2 489	4 347	1 594	298	3 356	30 857
l. Husum	110	16 836	5 049	3 468	3 705	1 655	344	3 016	34 183
m. Brønshøj	74	11 472	5 323	2 210	3 975	1 358	292	3 757	28 461
n. Utterslev, syd	84	12 523	4 636	2 355	3 729	1 620	308	3 264	28 519
o. Utterslev, nord	77	17 332	5 850	3 260	5 414	2 203	410	5 204	39 750
p. Emdrup	68	6 937	2 862	1 273	2 627	824	176	1 776	16 543
r. Amagerbro og Islands Brygge	30	7 434	3 710	1 725	2 802	1 128	178	3 296	20 303
s. Sundbyvester m. m.	142	13 666	4 772	3 086	3 725	1 623	338	3 680	31 032
t. Sundbyøster, nord	110	15 667	4 571	3 212	3 008	1 916	328	5 079	33 891
u. Sundbyøster, syd	94	13 478	4 860	3 004	3 476	1 575	306	3 269	30 062
Pers. uden for distr.inddel. ²	43	1 208	215	1 204	110	209	77	1 481	4 547
København i alt total...	2 251	294 312	111 229	65 397	89 354	43 265	7 458	108 115	721 381
v-x. Frederiksberg	256	36 699	22 363	7 388	20 303	6 555	1 066	19 655	114 285
y-z. Gentofte	602	25 182	19 814	5 446	20 272	3 511	842	12 639	88 308
Hovedstaden i alt total...	3 109	356 193	153 406	78 231	129 929	53 331	9 366	140 409	923 974

¹ English translation, see page 29. ² Se noten s. 21.

ANM. 1. Husmødre uden selverhverv, husmedhjælpere og forsørgede børn er henført til husstandsoverhovedets erhverv.
ANM. 2. Tal for hver rode i København og hvert sogn på Frederiksberg og i Gentofte findes i Statistisk tabelværk 1963: V, udgivet af Danmarks Statistik.

TABEL 24. De i erhvervene beskæftigede personer inden for distrikter i København, på Frederiksberg og i Gentofte ved folketællingen den 26. september 1960 fordelt efter erhverv.

Persons occupied in industries in districts of Copenh., Frederiksberg, and Gentofte, by census 26th Sept., 1960, by industry¹.

Distrikt	Landbrug, gartneri, fiskeri	Håndværk og industri	Handel og omsætning	Transportvirksomhed	Administration og liberale erhverv	Anden erhvervsvirksomhed	Uangivet erhverv	I alt	Heraf kvinder
a. Indre by	63	6 080	3 747	1 710	3 835	2 286	342	18 063	7 141
b. Christianshavn	34	2 733	1 105	724	1 270	581	92	6 539	2 557
c. Voldkvartererne	47	5 551	4 065	1 482	4 184	1 954	243	17 526	7 624
d. Østerbro	90	14 735	8 831	3 569	7 599	3 035	548	38 407	15 717
e. Indre Nørrebro	122	16 713	5 728	3 287	5 602	3 348	587	35 387	14 729
f. Ydre Nørrebro	70	13 462	4 635	2 354	3 158	2 355	384	26 418	10 502
g. Vesterbro	152	16 454	6 013	3 569	3 388	3 857	599	34 032	13 148
h. Kongens Enghave	44	4 914	1 676	935	1 006	711	179	9 465	3 609
i. Valby	70	9 443	3 950	1 888	2 877	1 375	343	19 946	7 666
j. Vigerslev	57	6 871	2 809	1 261	1 796	880	221	13 895	5 043
k. Vanløse	81	6 950	3 595	1 306	2 573	1 038	261	15 804	5 875
l. Husum	58	8 673	2 986	1 535	2 093	1 024	278	16 647	5 945
m. Brønshøj	45	6 460	3 404	1 203	2 490	976	245	14 823	5 677
n. Utterslev, syd	44	7 366	2 967	1 279	2 290	1 184	258	15 388	5 789
o. Utterslev, nord	45	10 182	3 915	1 693	3 795	1 625	353	21 608	9 229
p. Emdrup	41	3 763	1 747	685	1 539	596	168	8 539	3 203
r. Amagerbro og Islands Brygge	13	4 334	2 465	970	1 782	828	154	10 546	4 173
s. Sundbyvester m. m.	87	7 689	3 131	1 690	2 339	1 159	284	16 379	5 967
t. Sundbyøster, nord	56	9 072	3 110	1 692	1 951	1 446	254	17 581	6 974
u. Sundbyøster, syd	48	7 730	3 171	1 590	2 265	1 106	253	16 163	6 201
Pers. uden for distr.inddel. ²	43	1 197	212	1 190	101	201	74	3 018	255
København i alt total...	1 310	170 372	73 262	35 612	57 933	31 565	6 120	376 174	147 024
v-x. Frederiksberg	146	21 105	14 217	4 196	12 929	4 733	899	58 225	23 467
y-z. Gentofte	315	12 537	10 430	2 811	11 322	2 396	722	40 533	14 601
Hovedstaden i alt total...	1 771	204 014	97 909	42 619	82 184	38 694	7 741	474 932	185 092

¹ English translation, see page 29. ² Se noten s. 21.

ANM. Se anm. 2 til tabel 23.

TABEL 25. De i erhvervene beskæftigede personer inden for distrikter i København, på Frederiksberg og i Gentofte ved folketællingen den 26. september 1960 fordelt efter arbejdsstilling.
Persons occupied in industries in districts of Copenhagen, Frederiksberg, and Gentofte, by social status¹, by census 26th Sept., 1960.

Distrikt	Selvstændige i					Medhjælpende hustruere	Funktionærer	Arbejdere	Til sammen	
	Håndværk og industri	Handel og omsætning	Transportvirksomhed	Administration, liberale erhverv	I øvrigt					I alt
a. Indre by	540	849	118	538	357	2 402	144	6 511	9 006	18 063
b. Christianshavn	144	190	39	104	82	559	36	2 177	3 767	6 539
c. Voldkvartererne	560	968	91	550	418	2 587	177	7 613	7 149	17 526
d. Østerbro	1 241	1 815	266	631	628	4 581	397	16 770	16 659	38 407
e. Indre Nørrebro	780	1 115	240	289	434	2 858	272	9 640	22 617	35 387
f. Ydre Nørrebro	692	872	233	159	344	2 300	227	7 329	16 562	26 418
g. Vesterbro	752	1 083	273	232	526	2 866	262	8 286	22 618	34 032
h. Kongens Enghave	158	210	82	36	113	599	62	2 935	5 869	9 405
i. Valby	555	623	106	159	253	1 696	166	7 780	10 304	19 946
j. Vigerslev	472	496	104	113	179	1 364	140	4 971	7 420	13 895
k. Vanløse	614	662	115	169	234	1 794	186	7 010	6 814	15 804
l. Husum	602	492	137	87	190	1 508	173	5 852	9 114	16 647
m. Brønshøj	647	661	110	163	203	1 784	181	6 600	6 258	14 823
n. Utterslev, syd	410	496	105	117	187	1 315	126	5 587	8 360	15 388
o. Utterslev, nord	549	641	154	111	236	1 691	192	7 858	11 867	21 608
p. Emdrup	294	287	61	80	94	816	114	3 697	3 912	8 539
r. Amagerbro og Islands Brygge	279	416	66	131	140	1 032	103	4 590	4 821	10 546
s. Sundbyvester m. m.	528	590	124	130	195	1 567	168	5 800	8 844	16 379
t. Sundbyøster, nord	399	514	122	69	229	1 333	142	5 333	10 773	17 581
u. Sundbyøster, syd	520	555	121	88	221	1 505	162	6 171	8 325	16 163
Pers. uden for distr.inddel. ²	14	51	12	11	6	94	—	516	2 408	3 018
København i alt total...	10 750	13 586	2 679	3 967	5 269	36 251	3 430	133 026	203 467	376 174
v-x. Frederiksberg	2 289	3 505	413	1 401	1 044	8 652	699	27 636	21 238	58 225
y-z. Gentofte	2 610	3 355	307	1 574	635	8 541	572	21 997	9 423	40 533
Hovedstaden i alt total...	15 649	20 446	3 459	6 942	6 948	53 444	4 701	182 659	234 128	474 932

¹ English translation, see page 29.² Se noten s. 21.

ANM. Se anm. 2 til tabel 23.

TABEL 26. Personer uden for erhvervene inden for distrikter i København, på Frederiksberg og i Gentofte ved folketællingen den 26. september 1960.
Persons without occupation in districts of Copenhagen, Frederiksberg, and Gentofte, by census 26th Sept., 1960.

Distrikt	Rentnydere, understøttede	Giftede husmødre	Fremmede husmedhjælper	Døtre, der er husassisterer	Børn og studerende	I alt
a. Indre by	4 267	3 783	262	18	5 911	14 241
b. Christianshavn	1 825	1 466	51	5	2 305	5 652
c. Voldkvartererne	4 743	3 948	423	23	5 842	14 979
d. Østerbro	10 456	11 490	411	60	14 760	37 177
e. Indre Nørrebro	12 186	8 727	226	42	13 238	34 419
f. Ydre Nørrebro	7 429	7 528	128	30	10 064	25 179
g. Vesterbro	7 771	8 511	184	47	12 592	29 105
h. Kongens Enghave	1 811	2 626	42	12	4 350	8 841
i. Valby	5 350	6 276	138	27	8 590	20 381
j. Vigerslev	1 739	4 215	71	34	7 522	13 581
k. Vanløse	2 519	5 000	80	28	7 426	15 053
l. Husum	2 215	5 013	53	33	10 222	17 536
m. Brønshøj	2 914	4 707	61	27	5 929	13 638
n. Utterslev, syd	2 478	4 451	61	30	6 111	13 131
o. Utterslev, nord	4 027	5 391	59	23	8 642	18 142
p. Emdrup	1 409	2 472	47	18	4 058	8 004
r. Amagerbro og Islands Brygge	2 591	3 264	52	15	3 835	9 757
s. Sundbyvester m. m.	2 834	4 783	90	26	6 920	14 653
t. Sundbyøster, nord	3 920	5 184	50	23	7 133	16 310
u. Sundbyøster, syd	2 474	4 736	54	16	6 619	13 899
Pers. uden for distr.inddel. ¹	1 384	20	—	—	125	1 529
København i alt total...	86 342	103 591	2 543	537	152 194	345 207
v-x. Frederiksberg	16 082	16 717	904	99	22 258	56 060
y-z. Gentofte	9 439	15 051	1 912	125	21 248	47 775
Hovedstaden i alt total...	111 863	135 359	5 359	761	195 700	449 042

¹ Se noten side 21.

ANM. Se anm. 2 til tabel 23.

TABEL 27. De i erhvervene beskæftigede personer fordelt efter erhvervsgrupper og arbejdsstilling ved folketællingen den 26. september 1960.
Persons occupied in industries distributed by industry groups and by occupation, by census 26th September, 1960.

	København				Frederiksberg			
	Selvstændige o.l. self-employed, managers, etc.	Funktionærer employees	Arbejdere wage-earners	I alt ¹ total	Selvstændige o.l. self-employed, managers, etc.	Funktionærer employees	Arbejdere wage-earners	I alt ¹ total
Landbrug, fiskeri m. v. agriculture, fishing, etc.								
Land- og skovbrug <i>agriculture and forestry</i>	17	20	73	111	1	11	4	16
Gartneri, frugtavl <i>gardening, fruit-growing</i>	152	23	838	1 024	27	4	88	121
Fiskeri <i>fishing</i>	56	2	113	175	5	—	4	9
I alt total...	225	45	1 024	1 310	33	15	96	146
Fremstillingsvirksomhed manufacturing								
Næringsmiddelindustri <i>manufacturing of food</i>	1 179	3 221	9 781	14 549	235	575	1 074	1 947
Drikkevareindustri <i>beverages</i>	22	559	4 632	5 213	8	179	446	633
Tobaksindustri <i>tobacco</i>	36	303	2 204	2 549	6	54	152	212
Tekstil- og beklædningsindustri <i>textiles and clothing</i> ..	1 573	1 798	14 444	17 919	346	374	1 532	2 273
Skotøjs-, pelsvare- og handskeind. <i>footwear, furriery</i> ..	664	470	4 135	5 341	128	89	359	590
Træ- og korkvareind. <i>wood articles and cork products</i> ..	687	209	2 607	3 523	120	42	271	437
Møbelind., møbelpolstring o.l. <i>manuf. of furniture, upholst.</i>	478	249	1 501	2 260	108	48	161	324
Papir- og papirvareind. <i>manuf. of paper and paper art.</i>	68	577	2 901	3 556	23	122	232	379
Grafisk industri <i>graphic industry</i>	561	3 282	9 443	13 328	137	687	973	1 808
Garveri, lædervareind. <i>tanneries, industry of leather prod.</i>	112	169	899	1 192	23	33	80	139
Gummiindustri <i>rubber products</i>	49	201	625	879	10	41	51	103
Kemisk industri <i>chemicals</i>	118	2 628	3 893	6 647	53	528	323	905
Mineralolie- og asfaltind. <i>manuf. of mineral-oil and asphalt</i>	5	170	373	548	3	30	27	60
Sten-, ler- og glasindustri <i>stone, clay, and glass industry</i>	124	471	2 386	2 987	37	116	386	544
Jern- og metalværk, jernstøberi <i>metal works, iron-found.</i>	4	124	791	920	2	47	74	123
Jern- og metalvareindustri <i>manuf. of metal products</i> ...	545	1 150	7 174	8 904	111	208	668	991
Maskinfabrik og -værksted <i>engine works and engin. shops</i>	497	2 218	11 316	14 060	108	393	1 168	1 670
Elektromekanisk industri <i>manuf. of electromech. prod.</i> ..	190	3 041	10 816	14 059	59	642	1 362	2 063
Transportmiddelindustri <i>manuf. of transport equipm.</i> ..	506	1 703	12 079	14 306	88	258	1 080	1 431
Anden fremstillingsvirksomhed <i>other manufacturing</i> ...	486	1 106	3 947	5 585	118	245	341	716
Fabrikation o.l. uden nærm. ang. <i>manuf. not specified</i>	150	428	7 854	8 433	31	115	528	674
I alt total...	8 054	24 077	113 801	146 758	1 754	4 826	11 288	18 022
Bygge- og anlægsvirksomhed construction	2 692	1 176	17 266	21 267	533	284	1 931	2 778
Offentlige værker, kloakvæsen o.l. gas, el., etc. ...	4	645	1 698	2 347	2	124	179	305
Handel og omsætning commerce								
Engroshandel o.l. <i>wholesale trade, etc.</i>	2 410	11 573	5 117	19 290	1 055	2 563	462	4 140
Detailhandel <i>retail trade</i>	10 728	18 830	5 126	36 455	2 231	3 349	603	6 515
Pengeinstitut, ejendomme m. v. <i>banking, properties, etc.</i>	448	8 917	2 757	12 136	219	2 013	386	2 623
Kontorarbejde uden nærm. ang. <i>office work not specified</i>	—	5 132	249	5 381	—	920	19	939
I alt total...	13 586	44 452	13 249	73 262	3 505	8 845	1 470	14 217
Transportvirksomhed transport, etc.								
Jernbane-, sporvejs- og rutebilselskab <i>railway, etc.</i> ...	13	4 381	2 033	6 427	1	522	162	685
Vognmand, budtjeneste <i>haulage contracting, etc.</i>	2 519	522	5 222	8 311	378	94	556	1 037
Skibsfart, havnevæsen o.l. <i>shipping, port service, etc.</i> ..	34	2 949	4 123	7 106	6	424	245	675
Losning og lastning <i>unloading and loading</i>	5	89	1 971	2 065	1	4	55	60
Lufttrafik, lufthavnsvæsen <i>air transport, airport service</i>	3	958	433	1 394	3	139	29	171
Rejsebureau, skibsmægler, speditør <i>travel agency, etc.</i>	89	1 063	160	1 316	20	209	16	246
Redningskorps <i>life-saving service</i>	1	85	87	173	1	22	21	44
Pakhusforretning, kølehus <i>warehousing, refrigerat. stores</i>	15	384	930	1 329	3	51	74	128
Telefonvæsen <i>telephone service</i>	—	2 450	980	3 430	—	442	128	570
Post- og telegrafvæsen <i>postal and telegraph service</i> ...	—	3 361	700	4 061	—	511	69	580
I alt total...	2 679	16 242	16 639	35 612	413	2 418	1 355	4 196
Administration, liberale erhverv m. v. adm., etc.								
Offentlig administration <i>public administration</i>	—	14 570	2 519	17 089	—	3 121	229	3 350
Undervisn., bibliotek, kirke m. v. <i>education, libr., etc.</i>	508	8 406	2 786	11 717	161	2 463	390	3 017
Sundhedsvæsen, sociale institut. <i>public health, etc.</i>	972	13 307	6 961	21 301	382	3 105	881	4 387
Andre liberale erhverv <i>other professional services</i>	2 487	4 878	395	7 826	858	1 237	51	2 175
I alt total...	3 967	41 161	12 661	57 933	1 401	9 926	1 551	12 929
Anden servicevirksomhed, andre erhverv other trade								
Forlystelser, hotel, restaurant o.l. <i>entertain., hotels, etc.</i>	1 829	3 424	10 410	15 796	393	841	1 287	2 555
Anden servicevirksomhed <i>other service industries</i>	3 214	915	11 489	15 769	618	166	1 373	2 178
I alt total...	5 043	4 339	21 899	31 565	1 011	1 007	2 660	4 733
Uoplyst erhverv, heru. indkaldte industry not known	1	889	5 230	6 120	—	191	708	899
Samtlige erhverv all industries	36 251	133 026	203 467	376 174	8 652	27 636	21 238	58 225

¹ Herunder medhjælpende hustruer, der hverken er medregnet under selvstændige, funktionærer eller arbejdere, jfr. tabel 25, side 28. (fortsættes)

TABEL 27 (fortsat). De i erhvervene beskæftigede personer fordelt efter erhvervsgrupper og arbejdsstilling ved folketællingen den 26. september 1960.

Persons occupied in industries distributed by industry groups and by occupation, by census 26th September, 1960.

	Gentofte				Hovedstaden the capital			
	Selvstændige o. l. self-employed managers, etc.	Funktionærer employees	Arbejdere wage-earners	I alt ¹ total	Selvstændige o. l. self-employed, managers, etc.	Funktionærer employees	Arbejdere wage-earners	I alt ¹ total
<i>Translation into English, see page 29</i>								
Landbrug, fiskeri m. v.								
Land- og skovbrug	10	23	17	50	28	54	94	176
Gartneri, frugtavl	87	7	158	257	266	34	1 084	1 414
Fiskeri	3	—	5	8	64	2	122	130
I alt	100	30	180	315	358	90	1 300	1 748
Fremstillingsvirksomhed								
Næringsmiddelindustri	243	379	351	1 025	1 657	4 175	11 206	17 500
Drikkevareindustri	15	200	198	413	45	938	5 276	6 219
Tobaksindustri	9	52	25	86	51	409	2 381	2 841
Tekstil- og beklædningsindustri	357	262	496	1 130	2 276	2 434	16 472	21 330
Skotøjs-, pelsvare- og handskeindustri	82	44	88	224	874	603	4 582	6 101
Træ- og korkvareindustri	107	33	177	320	914	284	3 055	4 253
Møbelindustri, møbelpolstring o. l.	66	29	94	193	652	326	1 756	2 730
Papir- og papirvareindustri	46	70	44	160	137	769	3 177	4 083
Grafisk industri	208	549	239	1 012	906	4 518	10 655	16 131
Garveri, lædervareindustri	28	18	17	64	163	220	996	1 379
Gummiindustri	12	30	27	70	71	272	703	1 046
Kemisk industri	122	439	76	644	293	3 595	4 292	8 130
Mineralolie- og asfaltindustri	9	24	4	37	17	224	404	665
Sten-, ler- og glasindustri	49	81	108	243	210	668	2 880	3 758
Jern- og metalværk, jernstøberi	4	11	15	30	10	182	880	1 072
Jern- og metalvareindustri	108	137	211	458	764	1 495	8 053	10 310
Maskinfabrik og -værksted	171	428	528	1 134	776	3 039	13 012	16 827
Elektromekanisk industri	90	464	563	1 119	339	4 147	12 741	17 227
Transportmiddelindustri	81	185	387	654	675	2 146	13 546	16 367
Anden fremstillingsvirksomhed	142	157	167	474	746	1 508	4 455	6 711
Fabrikation o. l. uden nærmere angivelse	56	87	216	360	237	630	8 598	9 465
I alt	2 005	3 679	4 031	9 850	11 813	32 582	129 120	174 615
Bygge- og anlægsvirksomhed	599	283	1 364	2 277	3 824	1 743	20 561	26 337
Offentlige værker, kloakvæsen o. l.	6	207	197	410	12	976	2 074	3 062
Handel og omsætning								
Engroshandel o. l.	1 468	1 774	105	3 404	4 933	15 910	5 684	26 827
Detailhandel	1 580	2 158	251	4 225	14 539	24 337	5 980	47 101
Pengeinstitut, ejendomme m. v.	307	1 587	181	2 078	974	12 517	3 324	16 803
Kontorarbejde uden nærmere angivelse	—	720	3	723	—	6 772	271	7 020
I alt	3 355	6 239	540	10 430	20 446	59 536	15 259	97 991
Transportvirksomhed								
Jernbane-, sporvejs- og rutebilselskab	7	373	67	447	21	5 276	2 262	7 503
Vognmand, budtjeneste	221	41	249	515	3 118	657	6 027	9 802
Skibsfart, havnevæsen o. l.	58	490	93	641	98	3 863	4 461	8 442
Losning og lastning	1	7	12	20	7	100	2 038	2 168
Lufttrafik, lufthavnvæsen	10	120	5	136	16	1 217	467	1 770
Rejsebureau, skibsmægler, speditør	62	244	2	310	171	1 516	178	1 865
Redningskorps	3	13	9	25	5	120	117	225
Pakhusforretning, kølehus	4	24	14	42	22	459	1 018	1 499
Telefonvæsen	1	278	45	324	1	3 170	1 153	4 332
Post- og telegrafvæsen	—	330	21	351	—	4 202	790	4 993
I alt	367	1 920	517	2 811	3 459	20 580	18 511	42 610
Administration, liberale erhverv m. v.								
Offentlig administration	—	2 464	98	2 562	—	20 155	2 846	23 063
Undervisning, bibliotek, kirke m. v.	121	2 261	194	2 580	790	13 130	3 370	17 371
Sundhedsvæsen, sociale institutioner	474	2 946	504	3 951	1 828	19 358	8 346	29 629
Andre liberale erhverv	979	1 197	24	2 229	4 324	7 312	470	12 235
I alt	1 574	8 868	820	11 322	6 942	59 955	15 032	82 159
Anden servicevirksomhed, andre erhverv								
Forlystelser, hotel, restaurant o. l.	186	466	420	1 093	2 408	4 731	12 117	19 442
Anden servicevirksomhed	349	121	816	1 303	4 181	1 202	13 678	19 223
I alt	535	587	1 236	2 396	6 589	5 933	25 795	38 663
Uoplyst erhverv, herunder indkaldte til militær	—	184	538	722	1	1 264	6 476	7 701
Samtlige erhverv	8 541	21 997	9 423	40 533	53 444	182 659	234 128	474 930

¹ Herunder medhjælpende hustruer, der hverken er medregnet under selvstændige, funktionærer eller arbejdere, jfr. tabel 25, side 28.

TABEL 28. Ægteskaber, skilsmisser, fødte, døde og tilflytningsoverskud 1881—1967.

Marriages, divorces, births, deaths, and immigration surplus of the population 1881—1967.

A. København Copenhagen	Middel- folketal ¹ estimat. population	Beregnet folketal ved årets slutning estimated population at the end of the year	Ægteskaber ² marriages		Skilsmisser divorces	Leven- defødte live- births	Død- fødte ³ still- births	Døde deaths	Tilflyt- nings- overskud ⁴ immi- gration surplus	Pr. 1 000 indbyggere per 1 000 inhabitants		
			I alt total	heraf borger- lige civil						Ægte- skaber ² mar- riages	Leven- defødte live- births	Døde deaths
1881—85 gnstl. average	265 100	•	2 678	9 959	332	6 169	4 761	10,1	37,6	23,3
1886—90 » »	300 000	•	2 669	10 717	340	6 809	2 192	8,9	35,7	22,7
1891—95 » »	327 100	•	2 588	235	...	10 319	252	6 772	1 154	7,9	31,5	20,7
1896—1900 » »	350 700	•	3 050	178	...	10 215	290	6 137	3 336	8,7	29,1	17,5
1901—05 » »	409 300	•	3 358	426	...	11 947	313	6 640	4 608	8,2	29,2	16,2
1906—10 » »	445 300	•	3 908	821	...	12 288	307	6 652	1 427	8,8	27,6	14,9
1911—15 » »	481 600	•	4 350	903	...	11 595	297	6 734	3 867	9,0	24,1	14,0
1916—20 » »	535 600	•	5 557	1 037	...	11 976	342	7 521	6 724	10,4	22,4	14,0
1921—25 » »	577 000	•	5 886	1 775	...	11 424	300	6 773	852	10,2	19,8	11,7
1926—30 » »	602 700	•	5 650	2 941	...	9 687	243	7 001	3 326	9,4	16,1	11,6
Bosiddende befolk. resident population												
1931	617 500	621 397	6 124	3 379	1 175	8 342	172	7 221	9 695	9,9	13,5	11,7
32	624 900	628 455	6 189	3 754	1 212	8 635	196	7 171	5 594	9,9	13,8	11,5
33	632 300	637 044	7 121	4 408	1 298	8 719	245	7 151	7 021	11,3	13,8	11,3
34	643 600	649 791	7 868	4 846	1 419	9 087	261	7 077	10 737	12,2	14,1	11,0
35	654 900	664 511	7 886	4 998	1 426	9 652	299	7 693	12 761	12,0	14,7	11,7
1931—35 gnstl. average	634 700	•	7 038	4 277	1 306	8 887	234	7 263	9 162	11,1	14,0	11,4
1936	666 300	671 616	7 953	4 986	1 503	9 928	305	7 573	4 750	11,9	14,9	11,4
37	674 900	682 740	8 110	5 221	1 542	10 842	339	7 517	7 799	12,0	16,1	11,1
38	685 000	689 727	7 725	4 886	1 558	11 519	329	7 446	2 914	11,3	16,8	10,9
39	690 600	696 428	8 609	5 494	1 745	11 719	317	7 152	2 134	12,5	17,0	10,4
40	699 000	701 796	8 369	5 376	1 650	12 366	336	7 568	570	12,0	17,7	10,8
1936—40 gnstl. average	683 200	•	8 153	5 193	1 600	11 275	325	7 451	3 634	11,9	16,5	10,9
1941	701 600	705 767	7 571	4 615	1 742	12 012	291	7 273	+ 768	10,8	17,1	10,4
42	708 500	713 842	8 337	4 905	2 042	13 733	268 ³	7 224	1 566	11,8	19,4	10,2
43	715 100	717 930	8 087 ²	4 679 ²	2 229	15 243	333 ³	7 300	+ 3 855	11,3	21,3	10,2
44	720 200	724 094	9 246 ²	4 364 ²	2 175	15 975	304	8 162	+ 1 649	12,8	22,2	11,3
45	729 100	739 032	8 633	4 353	2 391	15 876	295	8 774	7 856	11,8	21,8	12,0
1941—45 gnstl. average	714 900	•	8 375	4 583	2 116	14 568	298	7 746	626	11,7	20,4	10,8
1946	746 000	752 425	9 652	4 841	3 061	16 590	310	8 381	10 184	12,9	22,2	11,2
47	758 000	762 304	9 862	4 905	2 884	15 925	289	8 016	+ 3 030	13,0	21,0	10,6
48	762 100	763 540	9 978	4 867	2 959	13 625	223	7 196	+ 5 193	13,1	17,9	9,4
49	763 700	765 100	9 430	4 751	2 923	11 875	218	7 536	+ 2 779	12,3	15,5	9,9
50	766 800	767 477	9 543	4 680	2 767	11 727	238	7 424	+ 1 926	12,4	15,3	9,7
1946—50 gnstl. average	759 300	•	9 693	4 809	2 919	13 948	255	7 711	+ 5 449	12,8	18,4	10,2
1951	765 800	764 051	8 777	4 289	2 553	11 059	173	7 599	+ 6 886	11,5	14,4	9,9
52	761 600	760 820	8 336	4 013	2 600	10 445	173	7 785	+ 5 891	10,9	13,7	10,2
53	759 700	758 489	7 726	3 709	2 307	10 446	206	7 688	+ 5 089	10,2	13,8	10,1
54	756 200	754 829	7 631	3 754	2 468	10 175	214	7 626	+ 6 209	10,1	13,5	10,1
55	752 800	751 198	7 473	3 555	2 345	9 944	148	7 623	+ 5 952	9,9	13,2	10,1
1951—55 gnstl. average	759 200	•	7 989	3 864	2 455	10 414	183	7 664	+ 6 005	10,5	13,7	10,1
1956	747 600	744 581	7 201	3 509	2 320	9 817	144	7 716	+ 8 718	9,6	13,1	10,3
57	740 800	738 216	7 145	3 358	2 142	9 669	138	8 161	+ 7 873	9,6	13,1	11,0
58	735 500	734 813	6 804	3 304	2 163	9 710	114	8 101	+ 5 012	9,3	13,2	11,0
59	730 200	728 029	6 903	3 283	2 082	9 316	118	8 045	+ 8 055	9,5	12,8	11,0
60	724 100	720 781	7 207	3 454	2 191	9 876	93	8 275	+ 8 849	10,0	13,6	11,4
1956—60 gnstl. average	735 600	•	7 052	3 382	2 180	9 678	121	8 060	+ 7 702	9,6	13,2	11,0
1961	717 400	716 432	7 149	3 245	2 073	9 800	123	8 287	+ 5 862	10,0	13,7	11,6
62	712 500	709 948	7 320	3 123	2 003	9 889	106	8 732	+ 7 641	10,3	13,9	12,3
63	705 600	700 938	7 523	3 067	1 914	10 568	121	8 826	+ 10 752	10,7	15,0	12,5
64	693 300	687 678	7 432	2 944	1 882	10 430	74	8 893	+ 14 797	10,7	15,0	12,8
65	680 900	675 552	7 313	2 847	1 731	10 430	109	9 028	+ 13 528	10,7	15,3	13,2
1961—65 gnstl. average	701 900	•	7 347	3 045	1 921	10 223	107	8 753	+ 10 516	10,5	14,6	12,5
1966	669 300	665 352	7 250	2 727	1 779	10 593	98	9 110	+ 11 683	10,8	15,8	13,6
1967 ^b	660 500	656 560	9 697	...	9 182	+ 9 307	...	14,7	13,9

¹ Fra og med 1936 beregnet på grundlag af de for hver måned konstaterede flyttningsoverskud og fødselsoverskud. Til og med 1935 de ved lineær interpolation beregnede folketal pr. 1. juli. ² Vedrører til og med 1943 ægteskaber, der blev indgået i pågældende kommune. ³ Vedrører til og med 1942 de i pågældende kommune faktisk stedfundne dødsfald uden hensyn til moderens bopæl. ⁴ Forskellen mellem den beregnede befolkning ved årets begyndelse og slutning fratrukket fødselsoverskuddet. ⁵ Foreløbige tal.

ANM. Vedrørende begreberne faktisk og bosiddende befolkning se anm. til tabel 3, side 4.

(fortsættelse)

TABEL 28 (fortsat). Ægteskaber, skilsmisser, fødte, døde og tilflytningsoverskud 1881-1967.
Marriages, divorces, births, deaths, and immigration surplus of the population 1881-1967.

B. Frederiksberg Frederiksberg	Middel- folketal ¹ estimat. popu- lation	Beregnet folketal ved årets slutning estimating population at the end of the year	Ægteskaber ² marriages		Skilsmisser divorces	Leven- defødte live- births	Død- fødte ³ still- births	Døde deaths	Tilflyt- nings- oversk. ⁴ immi- gration surplus	Pr. 1000 indbyggere per 1000 inhabitants		
			I alt total	heraf borger- lige civil						Ægteskaber ² marriages	Leven- defødte live- births	Døde deaths
1881-85 gnstl. average	32 600	•	281	1 024	21	615	1 497	8,6	31,4	18,9
1886-90 » »	43 100	•	321	1 260	32	877	1 960	7,4	29,2	20,3
1891-95 » »	53 500	•	384	10	...	1 463	27	1 038	1 839	7,2	27,3	19,4
1896-1900 » »	67 300	•	564	12	...	1 731	46	1 164	2 698	8,4	25,7	17,3
1901-05 » »	81 700	•	659	36	...	1 993	42	1 198	1 445	8,1	24,4	14,7
1906-10 » »	93 300	•	768	76	...	1 861	46	1 376	1 506	8,2	19,9	14,7
1911-15 » »	97 400	•	772	72	...	1 485	37	1 300	228	7,9	15,2	13,3
1916-20 » »	103 100	•	988	66	...	1 593	35	1 565	1 178	9,6	14,6	15,2
1921-25 » »	104 000	•	1 051	229	...	1 477	30	1 441	÷ 188	10,1	14,2	13,9
1926-30 » »	104 200	•	982	410	...	1 353	32	1 529	677	9,4	13,0	14,7
Bosiddende befolk. resident population												
1931	107 000	108 099	1 121	489	154	1 052	27	1 322	2 272	10,5	9,8	12,4
32	109 400	110 401	1 074	466	155	1 026	39	1 403	2 679	9,8	9,4	12,8
33	110 800	111 202	1 206	591	197	1 101	36	1 352	1 052	10,9	9,9	12,2
34	111 500	111 803	1 335	651	180	1 198	46	1 383	786	12,0	10,7	12,4
35	112 500	113 205	1 278	621	206	1 237	25	1 502	1 667	11,4	11,0	13,4
1931-35 gnstl. average	110 200	•	1 203	563	178	1 123	35	1 392	1 691	10,9	10,2	12,6
1936	113 700	115 520	1 344	675	214	1 288	30	1 362	2 389	11,8	11,3	12,0
37	114 500	114 326	1 355	675	239	1 305	36	1 541	÷ 958	11,8	11,4	13,5
38	114 300	115 633	1 319	652	211	1 348	36	1 408	1 367	11,5	11,8	12,3
39	114 900	114 838	1 410	684	228	1 265	41	1 446	÷ 614	12,3	11,0	12,6
40	113 900	113 544	1 404	696	234	1 406	45	1 481	÷ 1 219	12,3	12,3	13,0
1936-40 gnstl. average	114 300	•	1 366	676	225	1 322	38	1 448	193	12,0	11,6	12,7
1941	113 600	114 651	1 208	579	260	1 328	46	1 398	1 177	10,6	11,7	12,3
42	115 000	115 352	1 325	618	342	1 571	75 ³	1 372	502	11,5	13,7	11,9
43	115 100	115 060	1 326 ²	573 ²	307	1 591	33 ³	1 405	÷ 478	11,5	13,8	12,2
44	115 000	114 862	984 ²	378 ²	326	1 670	31	1 481	÷ 387	8,6	14,5	12,9
45	114 500	114 977	986	373	337	1 648	23	1 627	94	8,6	14,4	14,2
1941-45 gnstl. average	114 600	•	1 166	504	314	1 562	42	1 457	182	10,2	13,6	12,7
1946	115 700	116 821	1 018	392	432	1 889	32	1 521	1 476	8,8	16,3	13,1
47	116 700	117 509	1 049	414	369	1 840	36	1 510	358	9,0	15,8	12,9
48	117 800	118 606	936	380	398	1 624	15	1 321	794	7,9	13,8	11,2
49	118 500	118 791	963	393	343	1 406	13	1 325	104	8,1	11,9	11,2
50	118 800	119 330	1 037	404	385	1 479	28	1 392	452	8,7	12,4	11,7
1946-50 gnstl. average	117 500	•	1 001	397	385	1 648	25	1 414	637	8,5	14,0	12,0
1951	118 400	117 909	1 011	402	321	1 346	22	1 375	÷ 1 392	8,5	11,4	11,6
52	117 400	117 354	969	376	297	1 241	24	1 439	÷ 357	8,3	10,6	12,3
53	117 200	117 450	918	400	297	1 262	17	1 413	247	7,8	10,8	12,1
54	117 600	117 874	974	426	304	1 249	14	1 345	520	8,3	10,6	11,4
55	117 600	117 483	1 064	452	291	1 241	20	1 426	÷ 206	9,0	10,6	12,1
1951-55 gnstl. average	117 700	•	987	411	302	1 268	19	1 400	÷ 238	8,4	10,8	11,9
1956	117 300	117 379	1 039	469	300	1 206	27	1 422	112	8,9	10,3	12,1
57	116 900	116 127	1 032	431	309	1 186	18	1 475	÷ 963	8,8	10,1	12,6
58	115 600	115 504	1 030	434	301	1 150	17	1 467	÷ 306	8,9	9,9	12,7
59	115 100	115 026	992	397	296	1 163	15	1 435	÷ 206	8,6	10,1	12,5
60	114 800	114 499	1 076	431	285	1 191	13	1 597	÷ 121	9,4	10,4	13,9
1956-60 gnstl. average	115 900	•	1 034	432	298	1 179	18	1 479	÷ 297	8,9	10,2	12,8
1961	114 200	113 903	1 036	411	292	1 195	12	1 494	÷ 297	9,1	10,5	13,1
62	113 500	113 420	1 020	398	253	1 206	9	1 554	÷ 135	9,0	10,6	13,7
63	113 200	112 921	1 114	413	288	1 291	10	1 531	÷ 259	9,8	11,4	13,5
64	112 300	111 518	1 066	367	248	1 330	7	1 602	÷ 1 181	9,5	12,3	14,3
65	110 900	110 308	1 018	336	231	1 368	10	1 563	÷ 1 015	9,2	12,3	14,1
1961-65 gnstl. average	112 800	•	1 051	385	262	1 288	10	1 549	÷ 577	9,3	11,4	13,7
1966	109 500	108 628	1 011	345	226	1 448	11	1 691	÷ 1 437	9,2	13,2	15,4
1967 ⁵	107 600	106 630	1 204	...	1 664	÷ 1 538	...	11,2	15,5

¹, ², ³, ⁴ og ⁵ se de tilsvarende noter side 31.

ANM. Vedrørende begreberne faktisk og bosiddende befolkning se anm. til tabel 3, side 4.

(fortsættes)

TABEL 28 (fortsat). Ægteskaber, skilsmisser, fødte, døde og tilflytningsoverskud 1881—1967.

Marriages, divorces, births, deaths, and immigration surplus of the population 1881—1967.

C. Gentofte Gentofte	Middel- folketal ¹ estimat. popu- lation	Beregnet folketal ved årets slutning estimated population at the end of the year	Ægteskaber ² marriages		Skilsmisser divorces	Leven- defødte live- births	Død- fødte ³ still- births	Døde deaths	Tilflyt- nings- oversk. ⁴ immi- gration surplus	Pr. 1 000 indbyggere per 1 000 inhabitants		
			I alt total	heraf borger- lige civil						Ægte- skaber ⁵ mar- riages	Leven- defødte live- births	Døde deaths
1881—85 gnstl. average	5 800	•	37	•••	•••	176	5	107	158	6,4	30,3	18,4
1886—90 » »	7 000	•	45	•••	•••	213	4	125	172	6,4	30,4	17,9
1891—95 » »	8 500	•	49	•••	•••	230	5	137	354	5,8	27,1	16,1
1896—1900 » »	12 100	•	72	1	•••	283	4	170	792	6,0	23,4	14,0
1901—05 » »	17 700	•	116	4	•••	397	9	196	1 039	6,6	22,4	11,1
1906—10 » »	23 200	•	131	5	•••	431	6	217	590	5,6	18,6	9,4
1911—15 » »	26 900	•	152	7	•••	383	9	217	1 183	5,7	14,2	8,1
1916—20 » »	33 100	•	235	8	•••	481	11	259	386	7,1	14,5	7,8
1921—25 » »	37 300	•	254	33	•••	546	9	257	864	6,8	14,6	6,9
1926—30 » »	43 600	•	311	93	•••	561	18	465 ⁶	1 562	7,1	12,9	10,7 ⁵
Bosiddende befolk. resident population												
1931	50 100	51 603	355	134	36	591	14	543	4 102	7,1	11,8	10,8
32	52 800	54 218	354	142	47	654	22	582	2 543	6,7	12,4	11,0
33	55 300	57 308	445	196	63	642	17	563	3 011	8,0	11,6	10,2
34	58 800	62 470	530	209	61	704	19	543	5 001	9,0	12,0	9,2
35	63 200	64 231	568	242	71	737	9	703	1 727	9,0	11,7	11,1
1931—35 gnstl. average	56 000	•	450	185	56	666	16	587	3 277	8,0	11,9	10,5
1936	66 300	68 820	600	264	90	848	10	673	4 414	9,0	12,8	10,2
37	70 600	72 660	599	289	90	895	20	683	3 628	8,5	12,7	9,7
38	73 900	75 419	674	324	104	1 014	15	742	2 487	9,1	13,7	10,0
39	76 200	76 865	687	314	80	1 111	19	735	1 070	9,0	14,6	9,6
40	76 700	76 565	678	322	90	1 173	13	736	÷ 737	8,8	15,3	9,6
1936—40 gnstl. average	72 700	•	648	303	91	1 008	15	714	2 172	8,9	13,9	9,8
1941	77 400	78 406	643	265	98	1 075	6	668	1 434	8,3	13,9	8,6
42	79 200	80 080	683	260	135	1 373	20 ³	663	964	8,6	17,3	8,4
43	80 700	81 397	716 ²	268 ²	118	1 424	21 ³	683	576	8,9	17,6	8,5
44	81 600	81 682	663 ²	199 ²	152	1 488	24	793	÷ 410	8,1	18,2	9,2
45	82 500	84 700	609	189	170	1 522	26	878	2 374	7,4	18,4	10,6
1941—45 gnstl. average	80 300	•	663	236	135	1 376	19	737	987	8,3	17,1	9,2
1946	84 700	85 365	667	224	205	1 594	29	804	÷ 125	7,9	18,8	9,5
47	85 600	86 348	691	270	188	1 480	32	836	339	8,1	17,3	9,8
48	86 500	86 487	691	214	182	1 298	21	678	÷ 481	8,0	15,0	7,8
49	87 100	87 671	728	231	193	1 191	13	791	784	8,4	13,7	9,1
50	87 700	87 826	758	252	180	1 199	18	768	÷ 276	8,6	13,7	8,8
1946—50 gnstl. average	86 300	•	707	238	190	1 352	23	775	48	8,2	15,7	9,0
1951	88 000	88 133	736	247	171	1 056	25	756	7	8,4	12,0	8,6
52	88 000	88 108	723	255	173	1 111	18	749	÷ 387	8,2	12,6	8,5
53	88 300	88 640	695	211	195	1 172	26	828	188	7,9	13,3	9,4
54	88 700	88 865	723	250	163	1 120	31	820	÷ 75	8,2	12,6	9,2
55	89 100	89 139	695	252	192	1 247	21	817	÷ 156	7,8	14,0	9,2
1951—55 gnstl. average	88 400	•	714	243	179	1 141	24	794	÷ 85	8,1	12,9	9,0
1956	89 000	88 882	739	246	175	1 129	17	839	÷ 547	8,3	12,7	9,4
57	88 800	88 981	748	241	164	1 153	15	904	÷ 150	8,4	13,0	10,2
58	88 900	88 882	786	255	197	1 146	19	917	÷ 328	8,8	12,9	10,3
59	88 700	88 589	775	264	175	1 179	16	969	÷ 503	8,7	13,3	10,9
60	88 400	88 359	793	241	190	1 065	6	961	÷ 334	9,0	12,0	10,9
1956—60 gnstl. average	88 800	•	768	249	180	1 134	15	918	÷ 372	8,6	12,8	10,3
1961	88 200	88 365	850	248	169	1 147	10	949	÷ 192	9,6	13,0	10,8
62	88 200	88 046	865	254	160	1 102	4	945	÷ 476	9,8	12,5	10,7
63	87 500	87 421	869	257	189	1 239	9	990	÷ 874	9,9	14,1	11,3
64	87 000	86 316	836	220	144	1 126	9	1 004	÷ 1 227	9,6	12,9	11,5
65	85 600	85 000	876	252	179	1 124	10	1 052	÷ 1 388	10,2	13,1	12,3
1961—65 gnstl. average	87 300	•	859	246	168	1 148	8	988	÷ 832	9,8	13,1	11,3
1966	84 600	84 255	872	257	158	1 131	4	1 118	÷ 758	10,3	13,4	13,2
1967 ⁶	83 200	82 335	•••	•••	•••	1 065	•••	1 079	÷ 1 906	•••	12,8	13,0

¹, ², ³ og ⁴, se de tilsvarende noter side 31. ⁵ Den store stigning i antal døde skyldes det forhold, at der tidligere var et stort antal personer hjemmehørende i Gentofte, der døde på amtsygehusene i Lyngby og på Frederiksberg og derfor taltes med i disse kommuners faktiske antal døde, men ikke i Gentofte kommunes; men efter åbningen af amtsygehuset i Gentofte (januar 1927) indgår samtlige dødsfald på dette sygehus tallet for det faktiske antal døde i Gentofte. ⁶ Foreløbige tal.

(fortsættes)

ANM. Vedrørende begreberne faktisk og bosiddende befolkning se anm. til tabel 3, side 4.

TABEL 28 (fortsat). Ægteskaber, skilsmisser, fødte, døde og tilflytningsoverskud 1881-1967.
 Marriages, divorces, births, deaths, and immigration surplus of the population of 1881-1967.

D. Hovedstaden the capital	Middel- folketal ¹ estimat. popu- lation	Beregnet folketal ved Årets slutning estimated population at the end of the year	Ægteskaber ² marriages		Skilsmisser ³ divorces	Leven- defødte live- births	Død- fødte ⁴ still- births	Døde deaths	Tilflyt- nings- oversk. ⁵ immi- gration surplus	Pr. 1000 indbyggere per 1000 inhabitants		
			I alt total	heraf borger- lige civil						Ægte- skaber ³ marriages	Leven- defødte live- births	Døde deaths
1881-85 gnstl. average	303 500	•	2 996	11 159	358	6 891	6 416	9,9	36,8	22,7
1886-90 » »	350 100	•	3 035	12 190	376	7 811	4 324	8,7	34,8	22,3
1891-95 » »	389 100	•	3 021	12 012	284	7 947	3 347	7,8	30,9	20,4
1896-1900 » »	430 100	•	3 686	191	190	12 229	340	7 471	6 826	8,6	28,4	17,4
1901-05 » »	508 700	•	4 133	466	261	14 337	364	8 034	7 092	8,1	28,2	15,8
1906-10 » »	561 800	•	4 807	902	395	14 580	359	8 245	3 523	8,6	26,0	14,7
1911-15 » »	605 900	•	5 274	982	473	13 463	343	8 251	5 278	8,7	22,2	13,6
1916-20 » »	671 800	•	6 780	1 111	674	13 960	388	9 345	8 288	10,1	20,8	13,9
1921-25 » »	718 300	•	7 191	2 037	969	13 447	339	8 471	1 528	10,0	18,7	11,8
1926-30 » »	750 500	•	6 943	3 444	1 260	11 601	293	8 995	5 565	9,3	15,5	12,0
Bosiddende befolk. resident population												
1931	774 600	781 099	7 600	4 002	1 365	9 985	213	9 086	16 069	9,8	12,9	11,7
32	787 100	793 074	7 617	4 362	1 414	10 315	257	9 156	10 816	9,7	13,1	11,6
33	798 400	805 554	8 772	5 195	1 558	10 462	298	9 066	11 084	11,0	13,1	11,4
34	813 900	824 064	9 733	5 706	1 660	10 989	326	9 003	16 524	12,0	13,5	11,1
35	830 600	841 947	9 732	5 861	1 703	11 626	333	9 898	16 155	11,7	14,0	11,9
1931-35 gnstl. average	800 900	•	8 691	5 025	1 540	10 676	285	9 242	14 130	10,9	13,3	11,5
1936	846 300	855 956	9 897	5 925	1 807	12 064	345	9 608	11 553	11,7	14,3	11,4
37	860 000	869 726	10 064	6 185	1 871	13 042	395	9 741	10 469	11,7	15,2	11,3
38	873 200	880 779	9 718	5 862	1 873	13 881	380	9 596	6 768	11,1	15,9	11,0
39	881 700	888 131	10 706	6 492	2 053	14 095	377	9 333	2 590	12,1	16,0	10,6
40	889 600	891 905	10 451	6 394	1 974	14 945	394	9 785	+1 386	11,7	16,8	11,0
1936-40 gnstl. average	870 200	•	10 167	6 172	1 916	13 605	378	9 613	5 999	11,7	15,6	11,0
1941	892 600	898 824	9 422	5 459	2 100	14 415	343	9 339	1 843	10,6	16,1	10,5
42	902 700	909 274	10 345	5 783	2 519	16 677	363 ⁴	9 259	3 032	11,5	18,5	10,3
43	910 900	914 387	10 129 ²	5 520 ²	2 654	18 258	387 ⁴	9 388	+3 757	11,1	20,0	10,3
44	916 800	920 638	10 893 ²	4 941 ²	2 653	19 133	359	10 436	+2 446	11,9	20,9	11,4
45	926 100	938 709	10 228	4 915	2 898	19 046	344	11 276	+1 301	11,0	20,6	12,2
1941-45 gnstl. average	909 800	•	10 204	5 323	2 565	17 506	359	9 940	1 795	11,2	19,2	10,9
1946	946 400	959 611	11 337	5 457	3 698	20 073	371	10 706	11 535	12,0	21,2	11,3
47	960 300	966 161	11 602	5 589	3 441	19 245	357	10 362	+2 333	12,1	20,0	10,8
48	966 400	968 633	11 605	5 461	3 539	16 547	259	9 195	+4 880	12,0	17,1	9,5
49	969 300	971 562	11 121	5 375	3 459	14 472	244	9 652	+1 891	11,5	14,9	10,0
50	973 300	974 633	11 338	5 336	3 332	14 405	284	9 584	+1 750	11,6	14,8	9,8
1946-50 gnstl. average	963 100	•	11 401	5 444	3 494	16 948	303	9 900	136	11,8	17,6	10,3
1951	972 200	970 093	10 524	4 938	3 045	13 461	220	9 730	+8 271	10,8	13,8	10,0
52	967 000	966 282	10 028	4 644	3 070	12 797	215	9 973	+6 635	10,4	13,2	10,3
53	965 200	964 579	9 339	4 320	2 799	12 880	249	9 929	+4 654	9,7	13,3	10,3
54	962 500	961 568	9 328	4 430	2 935	12 544	259	9 791	+5 764	9,7	13,0	10,2
55	959 500	957 820	9 232	4 259	2 828	12 432	189	9 866	+6 314	9,6	13,0	10,3
1951-55 gnstl. average	965 300	•	9 690	4 518	2 936	12 823	226	9 858	+6 328	10,0	13,3	10,2
1956	953 900	950 842	8 979	4 224	2 795	12 152	188	9 977	+9 153	9,4	12,7	10,5
57	946 500	943 324	8 925	4 030	2 615	12 008	171	10 540	+8 986	9,4	12,7	11,1
58	940 000	939 199	8 620	3 993	2 661	12 006	150	10 485	+5 646	9,2	12,8	11,2
59	934 000	931 644	8 670	3 944	2 553	11 658	149	10 449	+8 764	9,3	12,5	11,2
60	927 300	923 639	9 076	4 126	2 666	12 132	112	10 833	+9 304	9,8	13,1	11,7
1956-60 gnstl. average	940 300	•	8 854	4 063	2 658	11 991	154	10 457	+8 371	9,4	12,8	11,1
1961	919 800	918 700	9 035	3 904	2 534	12 142	145	10 730	+6 351	9,8	13,2	11,7
62	914 200	911 414	9 205	3 775	2 416	12 197	119	11 231	+8 252	10,1	13,3	12,3
63	906 300	901 280	9 506	3 737	2 391	13 098	140	11 347	+11 885	10,5	14,4	12,5
64	892 600	885 512	9 334	3 531	2 274	12 936	90	11 499	+17 205	10,5	14,5	12,9
65	877 400	870 860	9 207	3 435	2 141	12 922	129	11 643	+15 931	10,5	14,7	13,2
1961-65 gnstl. average	902 000	•	9 257	3 676	2 351	12 659	125	11 290	+11 925	10,3	14,0	12,5
1966	863 400	858 235	9 133	3 329	2 163	13 172	113	11 919	+13 878	10,6	15,3	13,8
1967 ⁶	851 300	845 525	11 966	...	11 925	+12 751	...	14,0	14,0

¹ og ², se de tilsvarende noter side 31. ³ Indtil 1921 ekskl. Gentofte. ⁴ og ⁵ Se henholdsvis note 3 og 4 side 31. ⁶ Foreløbige tal.

ANM. Vedrørende begreberne faktisk og bosiddende befolkning se anm. til tabel 3, side 4.

TABEL 29.

Levendefødte og dødfødte. Live-births and still-births.

	Levendefødte live-births			Dødfødte still-births			I alt fødte total	Af 1000 fødte var født uden for ægteskab of 1000 born were illegitimates	Af 1000 fødte var drenge of 1000 born were males	Af 1000 fødte var dødfødte of 1000 born were still-born
	Drenge males	Piger females	I alt total	Drenge males	Piger females	I alt total				
København										
1966	5 372	5 221	10 593	52	46	98	10 691	174	507	9
1965	5 350	5 080	10 430	70	39	109	10 539	169	514	10
1964	5 431	4 999	10 430	37	37	74	10 504	161	521	7
1961-65 gnstl. average	5 264	4 959	10 223	59	48	107	10 330	158	515	10
heraf uden for ægteskab illegitimates	1966 948 1965 878 1964 871 1961-65 gnstl. average 827	1966 885 1965 876 1964 812 1961-65 gnstl. average 790	1966 1 833 1965 1 754 1964 1 683 1961-65 gnstl. average 1 617	1966 13 1965 17 1964 4 1961-65 gnstl. average 11	1966 10 1965 5 1964 7 1961-65 gnstl. average 9	1966 23 1965 22 1964 11 1961-65 gnstl. average 20	1966 1 856 1965 1 776 1964 1 694 1961-65 gnstl. average 1 637	1966 • 1965 • 1964 • 1961-65 gnstl. average •	1966 518 1965 504 1964 517 1961-65 gnstl. average 512	1966 12 1965 12 1964 6 1961-65 gnstl. average 12
Frederiksberg										
1966	737	711	1 448	6	5	11	1 459	138	509	8
1965	677	691	1 368	7	3	10	1 378	124	496	7
1964	697	683	1 380	3	4	7	1 387	125	505	5
1961-65 gnstl. average	647	641	1 288	5	5	10	1 298	119	502	8
heraf uden for ægteskab illegitimates	1966 94 1965 82 1964 80 1961-65 gnstl. average 77	1966 104 1965 86 1964 94 1961-65 gnstl. average 76	1966 198 1965 168 1964 174 1961-65 gnstl. average 153	1966 1 1965 3 1964 — 1961-65 gnstl. average 1	1966 3 1965 — 1964 — 1961-65 gnstl. average 1	1966 4 1965 3 1964 — 1961-65 gnstl. average 2	1966 202 1965 171 1964 174 1961-65 gnstl. average 155	1966 • 1965 • 1964 • 1961-65 gnstl. average •	1966 • 1965 • 1964 • 1961-65 gnstl. average •	1966 • 1965 • 1964 • 1961-65 gnstl. average •
Gentofte										
1966	591	540	1 131	2	2	4	1 135	167 ¹	522	4
1965	575	549	1 124	7	3	10	1 134	183 ¹	513	9
1964	577	549	1 126	5	4	9	1 135	180 ¹	513	8
1961-65 gnstl. average	594	554	1 148	5	3	8	1 156	195 ¹	518	7
heraf uden for ægteskab illegitimates	1966 107 1965 108 1964 104 1961-65 gnstl. average 116	1966 82 1965 99 1964 99 1961-65 gnstl. average 108	1966 189 ¹ 1965 207 ¹ 1964 203 ¹ 1961-65 gnstl. average 224 ¹	1966 — 1965 — 1964 — 1961-65 gnstl. average —	1966 — 1965 — 1964 1 1961-65 gnstl. average 1	1966 — 1965 — 1964 1 1961-65 gnstl. average 1	1966 189 ¹ 1965 207 ¹ 1964 204 ¹ 1961-65 gnstl. average 225 ¹	1966 • 1965 • 1964 • 1961-65 gnstl. average •	1966 • 1965 • 1964 • 1961-65 gnstl. average •	1966 • 1965 • 1964 • 1961-65 gnstl. average •
Hovedstaden the capital										
1966	6 700	6 472	13 172	60	53	113	13 285	169	509	9
1965	6 602	6 320	12 922	84	45	129	13 051	165	512	10
1964	6 705	6 231	12 936	45	45	90	13 026	159	518	7
1961-65 gnstl. average	6 505	6 154	12 659	69	56	125	12 784	158	514	10
heraf uden for ægteskab illegitimates	1966 1 149 1965 1 068 1964 1 055 1961-65 gnstl. average 1 020	1966 1 071 1965 1 061 1964 1 005 1961-65 gnstl. average 974	1966 2 220 1965 2 129 1964 2 060 1961-65 gnstl. average 1 994	1966 14 1965 20 1964 4 1961-65 gnstl. average 12	1966 13 1965 25 1964 12 1961-65 gnstl. average 23	1966 27 1965 25 1964 12 1961-65 gnstl. average 23	1966 2 247 1965 2 154 1964 2 072 1961-65 gnstl. average 2 017	1966 • 1965 • 1964 • 1961-65 gnstl. average •	1966 518 1965 505 1964 511 1961-65 gnstl. average 512	1966 12 1965 12 1964 6 1961-65 gnstl. average 11

¹ De relativt høje tal for fødsler uden for ægteskab i Gentofte skyldes, at mødrene på Mødrehjælpens hjem på Margrethevej 14 er regnet for bosiddende i Gentofte.

ANM. Tallene vedrører fødsler blandt den bosiddende befolkning.

TABEL 30. Antal fødsler i hovedstaden¹, delt efter de fødende møders alder.

Number of births in the capital distributed according to age of mothers.

De fødende møders alder age of mothers	Antal fødsler number of births				Årligt antal fødsler i ægteskab for hver 10 000 gifte kvinder i hver aldersklasse annual number of legitimate births per 10 000 married women of each age group		Årligt antal fødsler uden for ægteskab for hver 10 000 ugifte kvinder i hver aldersklasse annual number of illegitimate births per 10 000 unmarried women of each age group	
	I ægteskab legitimate		Uden for ægteskab illegitimate		1961-65 gnstl. average	1956-60 gnstl. average	1961-65 gnstl. average	1956-60 gnstl. average
	1961-65 gnstl. average	1956-60 gnstl. average	1961-65 gnstl. average	1956-60 gnstl. average				
15-19 år years	1 214	969	719	524	5 206	5 768	207	171
20-24 » »	4 381	3 775	687	541	2 533	2 782	346	295
25-29 » »	2 942	2 992	312	244	1 508	1 431	456	282
30-34 » »	1 387	1 684	163	160	766	733	307	222
35-39 » »	566	792	83	89	279	298	133	107
40-44 » »	151	189	28	32	62	69	34	34
45-49 » »	8	12	0	3	3	4	4	3
I alt total...	10 649	10 413	1 992	1 593	836 ²	737 ²	219 ²	169 ²

¹ Tabellen omfatter fødsler blandt den bosiddende befolkning.

² Antal fødsler for hver 10 000 kvinder i alderen 15-49 år.

ANM. Under „gifte kvinder“ er i denne tabel medregnet separerede kvinder, under „ugifte“ er medregnet enker og fraskilte kvinder.

TABEL 32.

Frugtbarheden i ægteskabets første 6 år.

Fertility during the first 6 years of marriage.

København Copenhagen	Hustruens alder ved ægteskabets indgåelse age of wife on contraction of marriage								
	Under 25 år -25 years			25-34 år years			35-49 år years		
	Ægteskaber indgået i married			Ægteskaber indgået i married			Ægteskaber indgået i married		
	1928	1938	1948	1928	1938	1948	1928	1938	1948
Antal børn pr. 1000 ægteskaber number of children born per 1000 marriages									
født i ægteskabets 1. år in 1st year of marriage.....	372	329	424	197	198	252	96	72	75
» » » 2. » » 2nd » » »	189	191	219	142	148	156	35	30	48
» » » 3. » » 3rd » » »	160	172	200	110	128	132	21	20	26
» » » 4. » » 4th » » »	135	173	173	105	128	105	19	22	14
» » » 5. » » 5th » » »	107	167	176	80	123	99	12	16	15
» » » 6. » » 6th » » »	111	160	146	70	130	70	23	15	13

ANM. I statistisk månedsskrift 1957, nr. 4, side 105f, findes en nærmere redegørelse for grundlaget for de anførte tal.

DIAGRAM 5.

Levendefødte og døde
pr. 1 000 indbyggere i hovedstaden fra 1902 til 1967.

Number of live-births and deaths per 1 000 inhabitants in the capital 1902-1967.

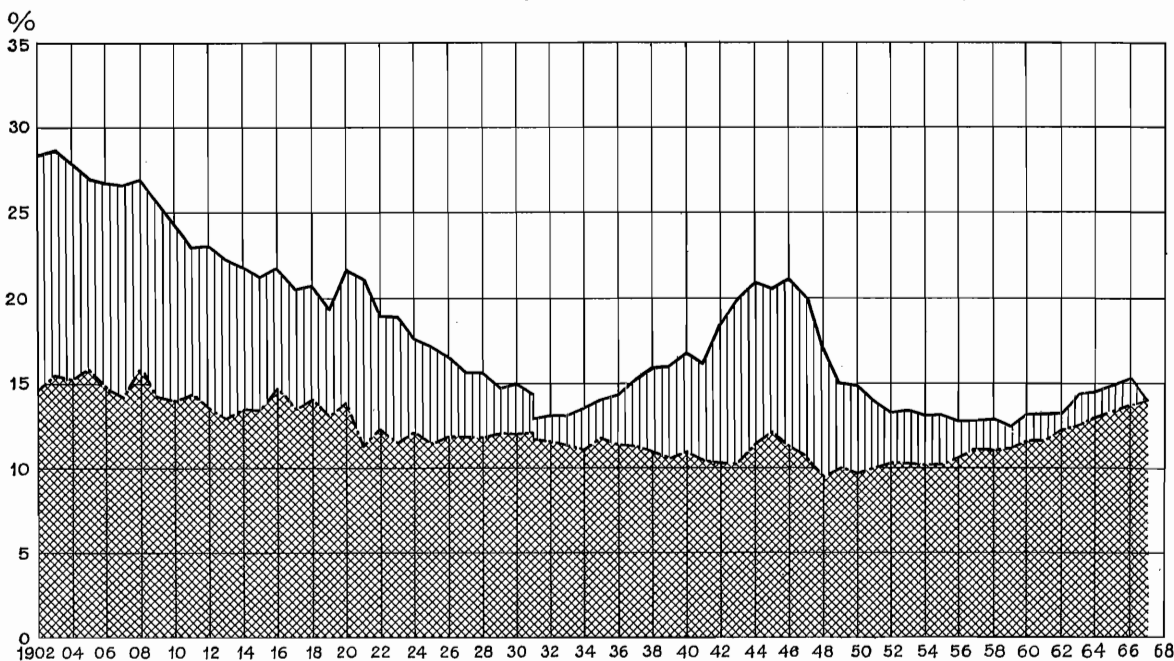

Den øverste kurve angiver antal levendefødte pr. 1 000 indb. og den nederste kurve antal døde pr. 1 000 indb., mens det lodret skraverede areal angiver fødselsoverskuddet.

ANM. Til 1931 refererer tallene sig til antallet af fødsler og dødsfald, der faktisk har fundet sted i hovedstaden, i forhold til den faktisk tilstedeværende befolkning, hvorimod tallene siden 1931 refererer sig til antallet af fødte og døde inden for den bosiddende befolkning i hovedstaden, jfr. tabel 28 side 34.

TABEL 33. Dødelighedstavle og overlevelsestavle for hovedstaden, beregnet på grundlag af erfaringerne i årene 1956-60. Mortality and survival tables of the capital 1956-60.

Alder age	Mænd males			Kvinder females			Alder age	Mænd males			Kvinder females		
	Alders- klassens døds- hyp- pighed ¹ mortality of group	Overle- vende ² survivors	Middel- levetid ³ average expected life-time	Alders- klassens døds- hyp- pighed ¹ mortality of group	Over- levende ² survivors	Middel- levetid ³ average expected life-time		Alders- klassens døds- hyp- pighed ¹ mortality of group	Over- levende ² survivors	Middel- levetid ³ average expected life-time	Alders- klassens døds- hyp- pighed ¹ mortality of group	Over- levende ² survivors	Middel- levetid ³ average expected life-time
0 år	2 656	100 000	68,77	2 059	100 000	73,66							
1 »	154	97 344	69,63	162	97 941	74,20	46 år	440	91 708	26,98	344	93 677	31,17
2 »	75	97 194	68,74	67	97 782	73,32	47 »	516	91 305	26,10	384	93 355	30,28
3 »	29	97 121	67,79	34	97 717	72,36	48 »	620	90 834	25,23	406	92 997	29,39
4 »	54	97 093	66,81	37	97 684	71,39	49 »	670	90 271	24,38	432	92 619	28,51
5 »	36	97 041	65,84	38	97 648	70,42	50 »	757	89 666	23,54	470	92 219	27,62
6 »	42	97 006	64,87	22	97 611	69,44	51 »	879	88 987	22,72	513	91 786	26,76
7 »	38	96 965	63,90	18	97 590	68,46	52 »	954	88 205	21,92	540	91 315	25,89
8 »	28	96 928	62,92	20	97 572	67,47	53 »	1 000	87 364	21,12	575	90 823	25,03
9 »	32	96 901	61,94	28	97 552	66,48	54 »	1 174	86 490	20,33	658	90 301	24,17
10 »	27	96 870	60,96	32	97 525	65,50	55 »	1 368	85 475	19,57	715	89 707	23,33
11 »	17	96 844	59,97	23	97 494	64,52	56 »	1 515	84 306	18,83	735	89 066	22,49
12 »	26	96 828	58,98	20	97 472	63,53	57 »	1 630	83 029	18,11	796	88 411	21,66
13 »	30	96 803	58,00	22	97 453	62,55	58 »	1 752	81 676	17,40	842	87 707	20,83
14 »	26	96 774	57,02	32	97 432	61,56	59 »	1 890	80 245	16,71	938	86 969	20,00
15 »	38	96 749	56,03	38	97 401	60,58	60 »	2 024	78 728	16,02	1 097	86 153	19,18
16 »	48	96 712	55,05	42	97 364	59,60	61 »	2 223	77 135	15,34	1 238	85 208	18,39
17 »	60	96 667	54,08	42	97 323	58,63	62 »	2 508	75 420	14,68	1 298	84 153	17,62
18 »	72	96 609	53,11	43	97 282	57,65	63 »	2 758	73 528	14,04	1 361	83 061	16,84
19 »	75	96 539	52,15	50	97 240	56,68	64 »	2 952	71 500	13,42	1 601	81 931	16,06
20 »	80	96 467	51,19	46	97 191	55,70	65 »	3 263	69 389	12,82	1 806	80 619	15,31
21 »	92	96 390	50,23	50	97 146	54,73	66 »	3 512	67 125	12,23	1 878	79 163	14,59
22 »	96	96 301	49,28	68	97 097	53,76	67 »	3 818	64 768	11,66	2 086	77 677	13,86
23 »	74	96 209	48,32	56	97 031	52,79	68 »	4 190	62 295	11,10	2 366	76 057	13,14
24 »	68	96 138	47,36	46	96 977	51,82	69 »	4 628	59 685	10,57	2 630	74 257	12,45
25 »	87	96 073	46,39	58	96 932	50,85	70 »	5 074	56 923	10,06	2 888	72 305	11,70
26 »	110	95 989	45,43	67	96 876	49,88	71 »	5 329	54 035	9,57	3 307	70 217	11,11
27 »	121	95 883	44,48	88	96 811	48,91	72 »	5 574	51 155	9,08	3 934	67 895	10,47
28 »	114	95 767	43,53	96	96 726	47,95	73 »	6 224	48 304	8,58	4 327	65 224	9,88
29 »	134	95 658	42,58	104	96 633	47,00	74 »	6 995	45 298	8,12	4 694	62 402	9,30
30 »	155	95 530	41,64	104	96 533	46,05	75 »	7 452	42 129	7,69	5 322	59 473	8,73
31 »	159	95 382	40,70	102	96 433	45,09	76 »	7 856	38 990	7,27	5 910	56 308	8,20
32 »	148	95 230	39,77	124	96 335	44,15	77 »	8 574	35 927	6,85	6 461	52 980	7,68
33 »	182	95 089	38,83	141	96 216	43,19	78 »	9 562	32 847	6,44	7 335	49 557	7,18
34 »	198	94 916	37,90	152	96 080	42,25	79 »	10 058	29 706	6,07	8 355	45 922	6,70
35 »	164	94 728	36,97	161	95 934	41,32	80 »	10 781	26 718	5,70	9 130	42 085	6,27
36 »	200	94 573	36,03	181	95 780	40,38	81 »	12 594	23 838	5,32	10 136	38 243	5,85
37 »	241	94 384	35,10	189	95 607	39,45	82 »	13 575	20 836	5,02	11 095	34 367	5,45
38 »	233	94 156	34,18	190	95 426	38,53	83 »	14 212	18 008	4,73	12 220	30 554	5,07
39 »	238	93 937	33,26	232	95 245	37,60	84 »	15 306	15 449	4,43	13 516	26 820	4,71
40 »	288	93 713	32,34	250	95 024	36,69	85 »	16 882	13 084	4,14	15 263	23 195	4,37
41 »	319	93 443	31,43	223	94 786	35,78	86 »	18 490	10 875	3,88	17 226	19 655	4,06
42 »	349	93 145	30,53	218	94 575	34,86	87 »	19 412	8 864	3,64	18 274	16 269	3,80
43 »	360	92 820	29,64	228	94 369	33,93	88 »	21 394	7 143	3,40	19 669	13 296	3,54
44 »	397	92 486	28,74	234	94 154	33,01	89 »	23 508	5 615	3,19	20 284	10 681	3,29
45 »	446	92 119	27,86	274	93 934	32,08	90 »	24 455	4 295	3,02	22 288	8 515	3,00

¹ Tallene angiver (i 100 000-dele) hyppigheden af dødsfald i løbet af et år, fra en fødselsdag til den næste. ² D. v. s. hvor mange af 100 000 samtidig fødte, der vil opleve deres 1 års, 2 års, 3 års o. s. v. fødselsdag, såfremt dødeligheden fortsat vil være den samme som er konstateret her for femåret 1956-60. ³ Tallene angiver for hvert år det gennemsnitlige antal leveår, som de personer, der opnår den pågældende alder, har tilbage, hvis de dør på den måde overlevelsestavlen angiver.

TABEL 34.

Døde¹, delt efter køn og alder.
Deaths distributed according to sex and age.

Aldersgruppe age group	1966								1965		1961-65 gn.	
	København		Frederiks- berg		Gentofte		Hovedst. i alt the capital, total		Hovedst. i alt the capital, total		Hovedst. i alt the capital, total	
	Mænd males	Kv. females	Mænd males	Kv. females	Mænd males	Kv. females	Mænd males	Kv. females	Mænd males	Kv. females	Mænd males	Kv. females
Under 1 måned u. 1 month	91	52	4	5	5	5	100	62	120	90	125	92
1-12 måneder months	22	18	3	1	1	2	26	21	25	16	26	24
I alt under 1 år total	113	70	7	6	6	7	126	83	145	106	151	116
1-2 år years	7	7	1	—	—	1	8	8	15	14	14	11
3-4 » »	5	—	—	1	—	—	5	1	5	5	7	7
5-9 » »	4	2	—	—	1	—	5	2	10	8	10	6
10-14 » »	7	5	2	—	1	1	10	6	8	9	9	6
I alt under 15 år total . . .	136	84	10	7	8	9	154	100	183	142	191	146
15-19 år years	14	3	1	1	1	4	16	8	19	10	20	14
20-24 » »	28	12	—	2	3	2	31	16	39	14	36	16
25-29 » »	22	14	4	4	—	2	26	20	27	20	34	18
30-34 » »	29	22	8	2	2	2	39	26	39	30	38	24
35-39 » »	39	28	8	2	7	4	54	34	48	44	52	48
40-44 » »	72	61	9	9	5	7	86	77	108	74	96	82
45-49 » »	140	111	10	15	11	11	161	137	172	117	171	130
50-54 » »	229	147	31	21	21	17	281	185	280	208	299	206
55-59 » »	388	240	60	42	26	18	474	300	491	323	481	300
60-64 » »	540	349	89	52	50	39	679	440	684	429	645	419
I alt 20-64 år total	1 487	984	219	149	125	102	1 831	1 235	1 888	1 259	1 852	1 243
65-69 år years	655	488	114	81	77	52	846	621	855	585	806	585
70-74 » »	797	667	145	126	102	66	1 044	859	865	793	835	777
75-79 » »	633	755	122	148	81	99	836	1 002	858	944	817	957
80-84 » »	539	732	106	184	70	89	715	1 005	687	1 034	659	971
85-89 » »	309	494	65	129	48	112	422	735	432	677	396	624
90-94 » »	99	192	24	48	24	34	147	274	103	245	111	225
95-99 » »	11	28	5	7	4	11	20	46	18	45	16	41
100 år og derover and over	—	3	—	—	—	—	—	3	—	1	1	3
I alt 65 år og derover total	3 043	3 359	581	723	406	463	4 030	4 545	3 818	4 324	3 641	4 183
I alt total	4 680	4 430	811	880	540	578	6 031	5 888	5 908	5 735	5 704	5 586

¹ Blandt den bosiddende befolkning.

TABEL 35.

Adoptioner, hvor adoptanten boede i hovedstaden.
Adoptions, the adoptive parents resident in the capital.

1966 Adopterede børn adopted children	Drengene males			Piger females			Tilsammen total	
	født i ægteskab legitimate	født uden for ægteskab illegitimate	I alt total	født i ægteskab legitimate	født uden for ægteskab illegitimate	I alt total	1966	1965
Under 1 år under 1 year	7	23	30	9	21	30	60	64
1-4 år years	13	36	49	12	29	41	90	70
5-13 » »	37	23	60	41	14	55	115	115
14-17 » »	2	3	5	5	1	6	11	28
18-20 » »	1	1	2	4	1	5	7	4
21 år og derover and over . . .	3	1	4	2	2	4	8	5
I alt 1966 total	63	87	150	73	68	141	291	•
» » 1965 »	67	72	139	69	78	147	•	286
1961-65 gnstl. average	76	69	145	73	73	146	•	291 ¹

¹ 1961-65 gnstl.

TABEL 36.

Døde¹, delt efter alder, køn og ægteskabelige stilling.

Deaths distributed according to age, sex and marital status.

1966	Ugifte unmarried		Gifte og sepa- rerede married and separated		Enkestand widowed		Fraskilte divorced		Tilsammen total		
	Mænd males	Kvinder females	Mænd males	Kvinder females	Mænd males	Kvinder females	Mænd males	Kvinder females	Mænd males	Kvinder females	I alt total
Hovedstaden the capital											
Under 15 år -15 years	154	100	—	—	—	—	—	—	154	100	254
15-19 år years	15	8	1	—	—	—	—	—	16	8	24
20-24 » »	25	10	6	5	—	—	—	1	31	16	47
25-29 » »	14	5	11	13	1	—	—	2	26	20	46
30-34 » »	15	4	20	18	—	—	4	4	39	26	65
35-39 » »	16	6	29	21	1	1	8	6	54	34	88
40-44 » »	15	11	53	56	2	1	16	9	86	77	163
45-49 » »	13	21	111	78	2	11	35	27	161	137	298
50-54 » »	31	13	194	110	8	15	48	47	281	185	466
55-59 » »	43	56	343	149	24	53	64	42	474	300	774
60-64 » »	59	64	502	207	43	116	75	53	679	440	1 119
I alt 20-64 år total...	231	190	1 269	657	81	197	250	191	1 831	1 235	3 066
65-69 år years	72	102	587	246	117	215	70	58	846	621	1 467
70-74 » »	63	132	729	241	199	406	53	80	1 044	859	1 903
75-79 » »	60	182	491	187	242	541	43	92	836	1 002	1 838
80-84 » »	63	199	352	102	271	649	29	55	715	1 005	1 720
85-89 » »	38	153	132	32	237	512	15	38	422	735	1 157
90-94 » »	12	62	27	3	103	200	5	9	147	274	421
95-99 » »	1	13	1	—	18	32	—	1	20	46	66
100 år og derover and over	—	—	—	—	—	3	—	—	—	3	3
I alt 65 år og derover total	309	843	2 319	811	1 187	2 558	215	333	4 030	4 545	8 575
I alt 1966 total	709	1 141	3 589	1 468	1 268	2 755	465	524	6 031	5 888	11 919
» » 1965 »	684	1 191	3 505	1 466	1 223	2 604	496	474	5 908	5 735	11 643
1961-65 gnstl. average	701	1 153	3 395	1 491	1 193	2 497	415	445	5 704	5 586	11 290

¹ Blandt den bosiddende befolkning.

TABEL 37.

Ægteviiede¹, delt efter ægteskabelig stilling før ægteskabets indgåelse.

Married couples distributed according to marital status before contraction of marriage.

Hovedstaden the capital	Ægteskaber indgået af marriages by									Til- sammen total
	ungkarle bachelors			enkemænd widowers			fraskilte mænd divorced men			
	med ugifte single	med enker widows	med fraskilte kvinder divorced	med ugifte single	med enker widows	med fraskilte kvinder divorced	med ugifte single	med enker widows	med fraskilte kvinder divorced	
1966	7 056	39	536	54	43	90	632	99	584	9 133
1965	7 072	49	484	66	49	92	690	84	621	9 207
1964	6 999	48	523	96	55	117	719	81	696	9 334
1961-65 gnstl. average	6 828	47	538	83	57	113	764	96	732	9 258
1956-60 » »	6 094	56	624	110	68	137	881	107	777	8 854

¹ Hvor brudgommen er bosiddende i hovedstaden.

TABEL 38.

Indgåede ægteskaber¹ fordelt efter ægtefællernes alder.

Marriages distributed according to age on contraction of marriage.

Hovedstaden the capital	1966												I alt total	1965 i alt total	1961- 65 gnstl. average		
	Brudgommens alder age of bridegroom																
	Under 20 år -20 years	20-24 år years	25-29 år years	30-34 år years	35-39 år years	40-44 år years	45-49 år years	50-54 år years	55-59 år years	60-64 år years	65-69 år years	70 år o.dero. years or over					
A. Ægteskaber, hvor ingen af ægtefællerne havde været gift før contractions of couples not previously married																	
Under 20 år -20 years	303	1 322	174	17	5	—	—	—	—	—	—	—	1 821	1 922	1 911		
20-24 år years	100	3 002	1 095	143	26	2	2	—	1	—	—	—	4 371	4 257	3 993		
25-29 » »	2	205	365	99	26	6	4	—	—	—	—	—	707	739	734		
30-34 » »	—	11	31	34	24	6	2	1	—	—	—	—	109	90	117		
35-39 » »	—	1	2	5	4	3	4	—	—	—	—	—	19	33	39		
40-44 » »	—	—	—	2	1	3	2	1	—	—	1	—	10	12	17		
45-49 » »	—	1	—	1	—	1	1	—	—	1	1	—	6	4	5		
50-54 » »	—	—	1	—	—	1	1	—	—	—	—	—	5	8	4		
55-59 » »	—	—	—	—	—	—	—	1	—	—	—	—	3	7	3		
60-64 » »	—	—	—	—	—	—	—	—	1	—	—	1	2	—	1		
65-69 » »	—	—	—	—	—	—	—	—	—	—	—	—	—	—	1		
70 år og derov. and over	—	—	—	—	—	—	—	—	—	—	1	2	3	—	—		
I alt 1966 total	405	4 542	1 668	301	86	22	16	5	2	3	3	3	7 056	•	•		
» 1965 »	417	4 421	1 741	325	98	39	10	7	8	2	1	3	•	7 072	•		
1961-65 gnstl. average	397	4 070	1 828	361	102	37	15	7	4	2	1	1	•	•	6 825		
B. Ægteskaber, hvor een af ægtefællerne eller begge havde været gift før contractions of couples of which one or both partners previously married																	
Under 20 år -20 years	—	12	22	17	8	3	1	—	—	—	—	—	63	95	102		
20-24 år years	—	117	196	102	46	31	10	4	—	—	—	—	506	497	526		
25-29 » »	1	63	130	112	63	32	19	5	3	—	—	—	428	454	484		
30-34 » »	—	16	50	69	55	42	26	9	6	2	1	—	276	305	345		
35-39 » »	—	7	19	30	53	37	29	21	4	7	—	—	207	212	265		
40-44 » »	—	1	1	18	30	49	48	21	22	7	2	2	201	186	251		
45-49 » »	—	—	2	9	12	30	36	35	30	10	6	1	171	157	192		
50-54 » »	—	—	1	1	4	7	18	24	25	12	12	5	109	103	136		
55-59 » »	—	—	—	—	2	1	1	13	21	18	10	6	72	64	73		
60-64 » »	—	—	—	—	—	—	—	2	4	6	5	3	20	29	26		
65-69 » »	—	—	—	—	—	—	1	—	—	1	5	3	10	24	15		
70 år og derov. and over	—	—	—	—	—	—	1	—	—	—	1	11	14	9	15		
I alt 1966 total	1	216	421	358	273	232	190	134	116	63	42	31	2 077	•	•		
» 1965 »	6	219	455	360	270	215	193	176	121	54	29	37	•	2 135	•		
1961-65 gnstl. average	4	205	477	406	327	292	232	195	141	68	41	42	•	•	2 430		
C. Samtlige indgåede ægteskaber contractions of marriage total																	
Under 20 år -20 years	303	1 334	196	34	13	3	1	—	—	—	—	—	1 884	2 017	2 013		
20-24 år years	100	3 119	1 291	245	72	33	12	4	1	—	—	—	4 877	4 754	4 519		
25-29 » »	3	268	495	211	89	38	23	5	3	—	—	—	1 135	1 193	1 218		
30-34 » »	—	27	81	103	79	48	28	10	6	2	1	—	385	395	462		
35-39 » »	—	8	21	35	57	40	33	21	4	7	—	—	226	245	304		
40-44 » »	—	1	1	20	31	52	50	22	22	7	3	2	211	198	268		
45-49 » »	—	1	2	10	12	31	37	35	30	11	7	1	177	161	197		
50-54 » »	—	—	2	1	4	8	19	26	25	12	12	5	114	111	140		
55-59 » »	—	—	—	—	2	1	1	14	21	20	10	6	75	71	76		
60-64 » »	—	—	—	—	—	—	—	2	5	6	5	4	22	29	27		
65-69 » »	—	—	—	—	—	—	1	—	—	1	5	3	10	24	16		
70 år og derov. and over	—	—	—	—	—	—	1	—	—	—	2	13	17	9	15		
I alt 1966 total	406	4 758	2 089	659	359	254	206	139	118	66	45	34	9 133	•	•		
» 1965 »	423	4 640	2 196	685	368	254	203	183	129	56	30	40	•	9 207	•		
1961-65 gnstl. average	401	4 275	2 305	767	429	329	247	202	145	70	42	43	•	•	9 255		

¹ Ægteskaber, hvor brudgommen er bosiddende i hovedstaden.

ANM. Den gnstl. vielsesalder for samtlige ægteskaber var i 1966, 1965 og 1961-65 gnstl. for mænd henholdsvis 26,9, 27,6 og 28,4 og for kvinder henholdsvis 24,2, 25,0 og 26,2. Den gnstl. vielsesalder var ved 1. ægteskab i 1966, 1965 og i 1961-65 gnstl. for mænd henholdsvis 24,2, 24,8 og 25,0 samt for kvinder henholdsvis 22,1, 22,5 og 22,7.

TABEL 39.

Skilsmisser¹. Divorces.

Hovedstaden <i>the capital</i>	1966	1965	1964	1963	19 ⁶¹ / ₆₅ gnstl. average	19 ⁵⁶ / ₆₀ gnstl. average	19 ⁵¹ / ₅₅ gnstl. average	19 ⁴⁶ / ₅₀ gnstl. average
Antal skilsmisser <i>number of divorces</i>								
ved dom <i>by judgment</i>	166	152	163	200	185	208	200	265
gennem justitsministeriet <i>through Ministry of Justice</i>	—	—	—	1	—	1	1	6
gennem overrøvrigheden <i>through the prefecture</i>	1 997	1 989	2 111	2 190	2 166	2 449	2 734	3 223
I alt <i>total</i>	2 163	2 141	2 274	2 391	2 351	2 658	2 935	3 494
heraf i København	1 779	1 731	1 882	1 914	1 921	2 180	2 454	2 915
» på Frederiksberg	226	231	248	288	262	298	302	385
» i Gentofte	158	179	144	189	168	180	179	190
Antal opløste ægteskaber fordelt efter den formelle skilsmissegrund <i>marriages dissolved distributed according to the formal cause of divorce</i>								
Separation <i>separation</i>	1 197	1 192	1 193	1 255	1 262	1 386	1 478	1 561
Faktisk adskillelse <i>living apart</i>	37	30	27	46	36	45	53	102
Ægteskabsbrud <i>adultery</i>	924	917	1 049	1 085	1 048	1 216	1 394	1 799
Sindssygdom <i>lunacy</i>	1	—	3	2	2	6	5	8
Andre grunde <i>undivulged causes</i>	4	2	2	3	3	5	5	24

¹ Tallene omfatter de tilfælde, hvor mandens bopæl var enten København, Frederiksberg eller Gentofte, og i 1950 og tidligere år yderligere de tilfælde, hvor kun hustruen havde bopæl i en af de tre kommuner, men hvor mandens opholdssted var i udlandet, straffeanstalter, fængsler, statshospitaler m. m. eller var ukendt.

TABEL 40. Årlige skilsmissepromiller for 1948- og 1938-ægteskabsgenerationerne.

Annual divorces per 1000 (1948- and 1938-generations).

København	Hustruens alder ved vielsen <i>age of wife at marriage</i>					
	Under 25 år <i>-25 years</i>		25-34 år <i>years</i>		35-49 år <i>years</i>	
	Skilsmissepromille <i>divorces per 1000</i>	Antal bestående ægteskaber <i>existing marriages</i>	Skilsmissepromille <i>divorces per 1000</i>	Antal bestående ægteskaber <i>existing marriages</i>	Skilsmissepromille <i>divorces per 1000</i>	Antal bestående ægteskaber <i>existing marriages</i>
Ægteskaber indgået 1948 <i>marriages contracted in 1948</i>						
Ægteskabsår <i>year of marriage</i> :						
0.....		1 000		1 000		1 000
1.....	4	996	7	993	4	996
2.....	18	979	17	976	11	985
3.....	23	956	29	949	19	966
4.....	36	922	25	925	16	951
5.....	37	888	20	906	24	928
6.....	29	862	26	882	22	907
Ægteskaber indgået 1938 <i>marriages contracted in 1938</i>						
Ægteskabsår <i>year of marriage</i> :						
0.....		1 000		1 000		1 000
1.....	3	997	2	998	5	995
2.....	7	990	5	993	6	989
3.....	15	975	13	980	11	978
4.....	23	953	17	964	5	973
5.....	33	922	17	947	17	956
6.....	34	890	22	927	16	941
7.....	30	863	18	910	13	928
8.....	29	838	22	890	14	916
9.....	29	814	28	865	10	906
10.....	26	793	20	848	17	891
11.....	19	777	19	833	11	881
12.....	19	763	9	825	14	869
13.....	13	753	8	819	2	867
14.....	12	744	11	810	20	850
15.....	13	734	10	802	8	843
16.....	14	724	11	794	3	841

ANM. Tabellen angiver i kolonnen „skilsmissepromille“, hvor mange ægteskaber af 1000 ved hvert års begyndelse der i det pågældende år opløstes ved skilsmisse, og i kolonnen „antal bestående ægteskaber“ det antal ægteskaber, der herefter består efter 1, 2, 3 op til 6 års forløb for 1948-generationen og op til 16 års forløb for 1938-generationens vedkommende under forudsætning af, at ingen af ægtefællerne dør; et ægteskab er altså regnet for at bestå, selv om ægtefællerne er separerede eller fraflyttet hinanden; jfr. i øvrigt stat. mdskr. 33. årg., 1957, s. 110 f.

TABEL 41.

note
Skilsmisser¹ fordelt efter antal børn under 18 år.
Divorces distributed according to number of children under 18 years.

1965	0 børn	1 barn	2 børn	3 børn	4 børn	5 børn	I alt	I alt
	children	child	children	children	children	el. flere or more children	skilsmisser divorces	børn children
København.....	692	589	317	106	22	5	1 731	1 654
Frederiksberg.....	88	86	44	8	3	2	231	221
Gentofte.....	77	57	33	11	1	—	179	160
Hovedstaden i alt 1965 <i>the capital, total</i>	857	732	394	125	26	7	2 141	2 035
» » » 1964 » » »	989	681	450	121	24	9	2 274	2 085

¹ Hvor manden havde bopæl i hovedstaden.

TABEL 42.

Skilsmisserne fordelt efter separationstidens længde.
Divorces distributed by duration of separation.

1965 Hovedstadsområdet ¹ <i>metropolitan area</i>	Hustruens alder ved ægteskabets indgåelse <i>age of woman at the contraction of marriage</i>					Skilsmisser i alt <i>divorces total</i>	
	under 20 år years	20-24 år years	25-34 år years	35-49 år years	50 år og derover years or more	1965	1964
						Tid fra separation til skilsmisse <i>time between separation and divorce</i>	
Ingen forudgående separation <i>no previous separation</i>	228	335	182	49	3	797	895
indtil 1/2 år <i>year</i>	24	37	10	3	—	74	94
1/2-1 år ».....	53	82	21	6	—	162	188
1-1 1/2 år ».....	43	56	15	4	—	118	117
1 1/2-2 år <i>years</i>	138	231	113	36	5	523	481
2-2 1/2 år ».....	48	78	43	20	1	190	201
2 1/2-3 år ».....	101	194	131	48	5	479	472
3-4 år ».....	45	109	96	27	3	280	299
4-5 år ».....	10	35	34	15	1	95	93
5-10 år ».....	20	41	42	16	3	122	141
10 år og derover <i>years or more</i>	5	14	13	5	—	37	52
I alt <i>total</i>	715	1 212	700	229	21	2 877	3 033
Opløst ved dom <i>dissolved by judgment</i>	76	92	54	16	1	239	257
Tilsammen <i>total</i> 1965.....	791	1 304	754	245	22	3 116	•
» » 1964.....	796	1 386	823	264	21	•	3 290

¹ Hvor manden havde bopæl i hovedstadsområdet, d. v. s. hovedstaden og de 19 omegnskommuner.

TABEL 43.

Separationer. Separations.

Separationsbevillinger <i>number of separations</i>	1967	1966	1965	1964	1961-65	1956-60	1951-55	1946-50
					gnstl. årl. average	gnstl. årl. average	gnstl. årl. average	gnstl. årl. average
København.....	1 692	1 695	1 565	1 698	1 639	1 933	2 189	2 391
Frederiksberg.....	229	150	184	191	185	210	219	178
Gentofte.....	131	127	123	127	122	122	109	92
Hovedstaden i alt <i>the capital, total</i>	2 052	1 972	1 872	2 016	1 946	2 265	2 517	2 661

ANM. Separationsbegæring indgives til overøvrigheden på det sted, hvor ægtefællen til den separationssøgende har bopæl, eller, hvis begæringen indgives af ægtefællerne i fællesskab, på det sted, hvor en af dem er bosiddende.

TABEL 44. **Personer¹ med bopæl i hovedstaden, der fik dansk indfødsret.**
Number of persons resident in the capital naturalized.

Meddelelse af dansk indfødsret persons naturalized	Fødested birthplace						I alt total	heraf med bopæl i resident in		
	Danmark Denmark	Sverige Sweden	Norge Norway	Tyskland Germany	And. lande i Europa other countr. of Europe	Uden for Europa outside Europe		København	Frederiksberg	Gentofte
1967	54	8	9	59	151	24	305	211	57	37
1966	36	6	7	35	77	11	172	129	23	20
1965	42	6	4	31	79	10	172	135	24	13
1964	35	9	3	51	57	13	168	116	24	28
1963	28	5	3	43	58	11	148	108	17	23
1962	38	6	7	58	69	9	187	139	24	24
1961-65 gnsnl. aver.	43	7	4	53	67	12	186	135	26	25
1956-60 » »	39	10	7	61	62	8	187	142	24	21

¹ Herunder personer, der har erhvervet eller bevaret deres indfødsret uanset bestemmelserne i lov nr. 379 af 12. juli 1946, som fratager visse tyske statsborgere og statsløse ret til umiddelbart at få dansk indfødsret.

ANM. Ved erklæring afgivet til Københavns magistrat har i henhold til lov nr. 252 af 27/6 1950 om dansk indfødsret desuden 25 personer med bopæl i København i 1967 erhvervet dansk indfødsret.

TABEL 45. **Flytninger inden for København, Frederiksberg og Gentofte anmeldt til de tre kommuners folkeregistre.**

Removals within Copenhagen, Frederiksberg, and Gentofte reported to the registers of population of the three municipalities.

1967	Hovedpersoner householders					Bi-personer ¹ dependants	Samlet personantal total number of persons	
	Forsørgere householders	Enkeltpersoner single persons			I alt total		1967	1966
		Mænd males	Kvinder females	I alt total				
København								
Januar kvartal 1st quarter...	2 986	7 627	4 711	12 338	15 324	5 626	20 950	21 280
April » 2nd » ...	3 119	7 552	4 766	12 318	15 437	5 808	21 245	22 175
Juli » 3rd » ...	3 063	7 490	4 938	12 428	15 491	5 755	21 246	22 838
Oktober » 4th » ...	3 212	7 815	4 822	12 637	15 849	5 764	21 613	22 964
1967 i alt total	12 380	30 484	19 237	49 721	62 101	22 953	85 054	•
1966 » »	12 950	31 763	20 621	52 384	65 334	23 923	•	89 257
Frederiksberg								
Januar kvartal 1st quarter...	308	706	417	1 123	1 431	556	1 987	1 972
April » 2nd » ...	394	812	492	1 304	1 698	651	2 349	2 001
Juli » 3rd » ...	382	821	571	1 392	1 774	690	2 464	2 060
Oktober » 4th » ...	260	693	369	1 062	1 322	440	1 762	1 873
1967 i alt total	1 344	3 032	1 849	4 881	6 225	2 337	8 562	•
1966 » »	1 146	3 062	1 704	4 766	5 912	1 994	•	7 906
Gentofte								
Januar kvartal 1st quarter...	167	489	426	915	1 082	314	1 396	1 460
April » 2nd » ...	197	502	443	945	1 142	362	1 504	1 542
Juli » 3rd » ...	192	543	419	962	1 154	359	1 513	1 470
Oktober » 4th » ...	196	467	376	843	1 039	354	1 393	1 431
1967 i alt total	752	2 001	1 664	3 665	4 417	1 389	5 806	•
1966 » »	669	2 134	1 859	3 993	4 662	1 241	•	5 903

¹ D. v. s. hustruer, der flytter samtidig med manden, samt børn under 15 år, der flytter samtidig med forældrene.

TABEL 46. 1967-fal
Antal personer, som har anmeldt flytning til eller fra hovedstadskommunerne.

Number of persons reporting removal to or from the capital.

	København						Frederiksberg					
	Tilflyttere immigration			Fraflyttere emigration			Tilflyttere immigration			Fraflyttere emigration		
	Md. males	Kv. females	I alt total	Md. males	Kv. females	I alt total	Md. males	Kv. females	I alt total	Md. males	Kv. females	I alt total
1965												
Hovedpersoner householders												
I familier families.....	3135	1082	4217	6433	1198	7631	1160	231	1391	1290	249	1539
Enkeltpersoner individuals.....	16421	14089	30510	17377	14198	31575	4376	4262	8638	4501	4582	9083
I alt total...	19556	15171	34727	23810	15396	39206	5536	4493	10029	5791	4831	10622
Bipersoner¹ dependants												
Personer i alt total...	2035	4957	6992	4222	10363	14585	569	1755	2324	735	1937	2672
heraf fra og til from and to:	21591	20128	41719	28032	25759	53791	6105	6248	12353	6526	6768	13294
København.....	•	•	•	•	•	•	2974	2875	5849	2777	2740	5517
Frederiksberg.....	2777	2740	5517	2974	2875	5849	•	•	•	•	•	•
Gentofte.....	1366	1957	3323	1492	1973	3465	241	358	599	284	392	676
Provincsbyerne provincial towns.....	3229	3086	6315	3310	3080	6390	585	684	1269	513	631	1144
Øvrige land ² Denmark remaining....	10079	9302	19381	15073	14333	29406	1598	1689	3287	2273	2336	4609
Færøerne, Grønland, udlandet Faroe Islands, Greenland, foreign countries...	3987	3016	7003	3766	3349	7115	704	641	1345	647	663	1310
Uoplyst sted („opdukkede“, „for- svundne“) unknown.....	183	27	210	1417	149	1566	3	1	4	32	6	38
Fordelt efter alder by age												
Under 7 år under 7 years.....	1768	1595	3363	3285	3067	6352	475	475	950	589	527	1116
7-14 år years.....	755	672	1427	1579	1416	2995	195	202	397	276	224	500
15-19 » ».....	2281	4826	7107	1839	4046	5885	626	1452	2078	479	1282	1761
20-24 » ».....	7108	7419	14527	7055	7921	14976	2050	2102	4212	1956	2408	4364
25-29 » ».....	3747	2102	5849	5204	3515	8719	1080	679	1759	1298	877	2175
30-34 » ».....	1706	884	2590	2678	1590	4268	477	260	737	562	337	899
35-39 » ».....	1183	582	1765	1784	979	2763	293	174	467	360	219	579
40-49 » ».....	1520	854	2374	2347	1345	3692	412	291	703	489	335	824
50-59 » ».....	964	592	1556	1406	858	2264	279	248	527	313	247	560
60 år og derover years and over...	559	602	1161	855	1022	1877	218	305	523	204	312	516
Personer i alt total...	21591	20128	41719	28032	25759	53791	6105	6248	12353	6526	6768	13294
heraf:												
Ugifte unmarried.....	13756	13452	27208	16273	15567	31840	3842	4151	7993	3927	4408	8335
Gifte married.....	5790	5360	11150	8905	8444	17349	1742	1655	3397	2061	1901	3962
Enkeltand widowed.....	180	206	586	260	568	828	62	194	256	54	188	242
Separerede separated.....	561	415	776	836	293	1129	164	63	227	134	47	181
Fraskilte divorced.....	1304	695	1999	1758	887	2645	295	185	480	350	224	574
Hovedpersoner fordelt efter erhverv householders distributed according to profession and trade												
Selvstændige erhvervsdr. proprietors	469	48	517	742	64	806	201	20	221	210	17	227
Kontor- og forretningspersonale ² office and business personnel.....	5907	5354	11261	8929	6476	15405	2083	1781	3864	2243	2003	4246
Arbejdere wage-earners.....	8417	1913	10330	9914	1839	11753	1806	416	2222	2101	628	2729
Husassistenter housemaids.....	•	1786	1786	•	1536	1536	•	480	480	•	497	497
Pensionister o. lign. pensioners.....	101	90	191	60	79	139	43	37	80	27	22	49
Studerende students.....	2225	1272	3497	1683	878	2561	749	411	1160	718	392	1110
Elever og lærlinge apprentices....	1151	2179	3330	834	1574	2408	352	683	1035	225	671	896
Andre og uangivne erhverv trade unknown.....	1286	2529	3815	1648	2950	4598	302	665	967	267	601	868
Hovedpersoner i alt householders, total.....	19556	15171	34727	23810	15396	39206	5536	4493	10029	5791	4831	10622
heraf fra og til provins og udland ² of these from and to rest of Denmark and foreign countries:												
Selvst. erhvervsdrivende proprietors... Kontor- og forretningspersonale ² office and business personnel.....	349	38	387	543	43	586	73	5	78	116	6	122
Arbejdere wage-earners.....	4717	3975	8692	7055	4982	12037	982	857	1839	1347	1075	2422
Husassistenter housemaids.....	6779	1402	8181	7566	1554	9120	822	215	1037	917	273	1190
Pensionister o. lign. pensioners.....	•	1325	1325	•	1117	1117	•	281	281	•	288	288
Studerende students.....	85	76	161	20	7	27	21	14	35	13	12	25
Elever og lærlinge apprentices.....	1638	902	2540	1177	607	1784	385	246	631	312	157	469
Andre og uang. erhverv trade unknown	984	1695	2679	650	1155	1805	206	367	573	111	339	450
I alt total...	1077	2090	3167	1382	2421	3803	167	383	550	155	342	497
I alt total...	15629	11503	27132	18393	11886	30279	2656	2368	5024	2971	2492	5463

¹ D. v. s. hustruer, der flytter samtidig med manden, samt børn under 15 år, der flytter samtidig med forældrene. ² Vedrørende flytningerne specielt til og fra omegnskommunerne se tabel 260, side 220. ³ Herunder offentligt og privat administrationspersonale samt liberale erhverv.

² D. v. s., at der er set bort fra flytninger imellem de tre hovedstadskommuner (København, Frederiksberg, Gentofte).

ANM. I 1966 og 1967 var antallet af tilflyttere til København henholdsvis 39 021 og 41 540 og antallet af fraflyttere 50 886 og 50 861, for Frederiksberg var de tilsvarende tal i 1966 og 1967 henholdsvis 12 101 og 11 686 og 13 501 og 13 185.

(fortsættes)

TABEL 46 (fortsat).

Antal personer, som har anmeldt flytning til eller fra hovedstadskommunerne.

Number of persons reporting removal to or from the capital.

1965	Gentofte						Hovedstaden i alt ⁴ the capital, total					
	Tilflyttere immigration			Fraflyttere emigration			Tilflyttere immigration			Fraflyttere emigration		
	Md. males	Kv. females	I alt total	Md. males	Kv. females	I alt total	Md. males	Kv. females	I alt total	Md. males	Kv. females	I alt total
Hovedpersoner householders												
I familier families.....	817	144	961	1151	258	1409	3261	1097	4358	7023	1345	8368
Enkeltpersoner individuals.....	3141	4786	7927	3261	4962	8223	17560	15901	33461	18761	16506	35267
I alt total...	3958	4930	8888	4412	5220	9632	20821	16998	37819	25784	17851	43635
Bipersoner¹ dependants	464	1243	1707	621	1725	2346	2193	5256	7449	4703	11326	16029
Personer i alt total...	4422	6173	10595	5033	6945	11978	23014	22254	45268	30487	29177	59664
heraf fra og til from and to:												
København.....	1492	1973	3465	1336	1957	3293	•	•	•	•	•	•
Frederiksberg.....	284	392	676	241	358	599	•	•	•	•	•	•
Gentofte.....	•	•	•	•	•	•	•	•	•	•	•	•
Provincbyerne provincial towns.....	481	745	1226	483	688	1171	4295	4515	8810	4306	4399	8705
Øvrige land ² Denmark remaining.....	1595	2285	3880	2252	2939	5191	13272	13276	26548	19598	19608	39206
Færøerne, Grønland, udlandet Faroe Islands, Greenland, foreign countries....	564	778	1342	657	960	1617	5255	4435	9690	5070	4972	10042
Uoplyst sted „opdukkede“, „for- svundne“ unknown.....	6	—	6	64	43	107	192	28	220	1513	198	1711
Fordelt efter alder by age												
Under 7 år under 7 years.....	462	401	863	637	582	1219	1856	1696	3552	3662	3401	7063
7-14 år years.....	203	187	390	216	240	456	893	769	1662	1811	1588	3399
15-19 » ».....	478	1747	2225	298	1508	1806	2726	5875	8601	1957	4686	6643
20-24 » ».....	1334	2016	3350	1423	2386	3809	7588	7907	15495	7530	9025	16555
25-29 » ».....	708	568	1276	1037	906	1943	3893	2287	6180	5897	4236	10133
30-34 » ».....	326	276	602	430	329	759	1808	1002	2810	2969	1838	4807
35-39 » ».....	240	155	395	254	181	435	1252	624	1876	1934	1092	3026
40-49 » ».....	323	270	593	371	304	675	1545	907	2452	2497	1476	3973
50-59 » ».....	190	208	398	204	233	437	900	586	1486	1390	876	2266
60 år og derover years and over...	158	345	503	163	276	439	553	601	1154	840	959	1799
Personer i alt total...	4422	6173	10595	5033	6945	11978	23014	22254	45268	30487	29177	59664
heraf:												
Ugiftet unmarried.....	2928	4526	7454	3029	4849	7878	15262	15541	30803	17965	18236	36201
Gifte married.....	1191	1231	2422	1680	1689	3369	5782	5353	11135	9705	9141	18846
Enkestand widowed.....	49	199	248	35	177	212	188	450	638	246	584	830
Separerede separated.....	77	46	123	52	38	90	547	224	771	767	278	1045
Fraskilte divorced.....	177	171	348	237	192	429	1235	686	1921	1804	938	2742
Hovedpersoner fordelt efter erhverv householders distributed according to profession and trade..												
Selvstændige erhvervsdr. proprietors	204	15	219	208	10	218	537	48	585	823	56	879
Kontor- og forretningspersonale ³ office and business personnel.....	1664	1617	3281	1948	1813	3761	6658	5732	12390	10124	7272	17396
Arbejdere wage-earners.....	849	288	1137	975	417	1392	8248	1807	10055	10166	2074	12240
Husassistenter housemaids.....	•	1018	1018	•	975	975	•	2347	2347	•	2071	2071
Pensionister o. lign. pensioners.....	42	105	147	48	64	112	125	144	269	74	77	151
Studerende students.....	568	408	976	586	433	1019	2377	1393	3770	1822	1005	2827
Elever og lærlinge apprentices.....	213	605	818	184	558	742	1347	2497	3844	874	1833	2707
Andre og uang. erhverv trade unknown.....	418	874	1292	463	950	1413	1529	3030	4559	1901	3463	5364
Hovedpersoner i alt householders total.....	3958	4930	8888	4412	5220	9632	20821	16998	37819	25784	17851	43635
heraf fra og til provins og udland ⁴ : of these from and to rest of Denmark and foreign countries:												
Selvst. erhvervsdrivende proprietors ..	112	4	116	155	7	162	534	47	581	814	56	870
Kontor- og forretningspersonale office and business personnel.....	937	895	1832	1444	1162	2606	6636	5727	12363	9846	7219	17082
Arbejdere wage-earners.....	493	180	673	559	200	759	8094	1797	9891	9042	2027	11069
Husassistenter housemaids.....	•	736	736	•	634	634	•	2342	2342	•	2039	2039
Pensionister o. lign. pensioners.....	19	54	73	20	37	57	125	144	269	53	56	110
Studerende students.....	353	245	598	304	215	519	2376	1393	3769	1793	979	2772
Elever og lærlinge apprentices.....	157	435	592	110	339	449	1347	2497	3844	871	1833	2704
Andre og uang. erhverv trade unknown	273	559	832	315	686	1001	1517	3023	4540	1852	3449	5301
I alt total...	2344	3099	5443	2907	3280	6187	20629	16970	37599	24271	17658	41929

1, 2, 3 og 4 Se de tilsvarende noter side 45.

ANM. I 1966 og 1967 var antallet af tilflyttere til Gentofte henholdsvis 10 506 og 9 745 og antallet af fraflyttere 11 272 og 11 564, for Hovedstaden i alt var de tilsvarende tal i 1966 og 1967 henholdsvis 42 884 og 45 309 og 56 915 og 57 948.

TABEL 47. **Flytninger mellem hovedstaden og udlandet samt Færøerne og Grønland fordelt efter de flyttedes alder samt fra- og tilflytningsland.**
Removals between the capital and foreign countries distributed according to age of the persons and country of emigration and immigration.

Aldersgruppe age group	1966						1965					
	Tilflyttet hovedst. immigration			Fraflyttet hovedst. emigration			Tilflyttet hovedst. immigration			Fraflyttet hovedst. emigration		
	Md. males	Kv. females	I alt total	Md. males	Kv. females	I alt total	Md. males	Kv. females	I alt total	Md. males	Kv. females	I alt total
Under 5 år <i>under 5 years</i>	253	247	500	243	262	505	251	239	490	302	270	572
5-9 » <i>years</i>	110	117	227	130	128	258	129	109	238	151	129	280
10-14 » ».....	71	74	145	68	68	136	78	80	158	89	85	174
15-19 » ».....	280	627	907	195	571	766	345	719	1064	256	694	950
20-24 » ».....	1701	1639	3340	1441	1748	3189	1553	1640	3193	1506	1937	3443
25-29 » ».....	1244	663	1907	1118	812	1930	1259	729	1988	1243	900	2143
30-34 » ».....	563	284	847	504	282	786	595	260	855	504	333	897
35-39 » ».....	338	164	502	329	147	476	393	205	598	312	194	506
40-44 » ».....	222	114	336	184	101	285	240	123	363	228	127	355
45-49 » ».....	152	79	231	138	70	208	152	66	218	157	72	229
50-54 » ».....	80	58	138	88	63	151	118	69	187	109	70	179
55-59 » ».....	70	47	117	61	32	93	78	41	119	69	56	125
60-64 » ».....	46	36	82	31	35	66	44	49	93	35	45	80
65-69 » ».....	32	32	64	21	31	52	29	39	68	20	33	53
70-74 » ».....	18	21	39	10	18	28	15	15	30	14	17	31
75-79 » ».....	7	10	17	6	11	17	5	11	16	9	7	16
80 år og derover <i>and over</i>	7	7	14	6	7	13	8	4	12	4	5	9
Tilsammen <i>total</i> ...	5194	4219	9413	4573	4386	8959	5292	4398	9690	5068	4974	10042
heraf <i>unmarried</i>	3687	3001	6688	3132	3092	6224	3664	3113	6777	3393	3515	6908
» <i>married</i>	1247	1024	2271	1217	1100	2317	1313	1088	2401	1377	1241	2618
» <i>formerly married</i>	260	194	454	224	194	418	315	197	512	298	218	516
Fra-(til)flytningssted <i>from/to</i>												
Færøerne <i>Faroe Islands</i>	92	144	236	97	144	241	130	161	291	133	140	273
Grønland <i>Greenland</i>	449	153	602	523	156	679	482	158	640	625	209	834
I alt <i>total</i> ...	541	297	838	620	300	920	612	319	931	758	349	1107
Finland <i>Finland</i>	57	83	140	40	40	80	49	80	129	44	52	96
Island <i>Iceland</i>	64	123	187	84	130	214	103	146	249	82	143	225
Norge <i>Norway</i>	402	522	924	314	423	737	502	568	1070	401	485	886
Sverige <i>Sweden</i>	663	414	1077	533	368	901	699	403	1102	697	459	1156
Belgien <i>Belgium</i>	29	18	47	18	18	36	32	22	54	26	24	50
England <i>U.K.</i>	374	525	899	265	513	778	351	574	925	273	562	835
Frankrig <i>France</i>	142	192	334	103	194	297	144	191	335	123	210	333
Grækenland <i>Greece</i>	67	24	91	30	31	61	52	22	74	27	24	51
Holland <i>Netherlands</i>	74	43	117	33	44	77	67	48	115	38	39	77
Italien <i>Italy</i>	173	79	252	85	101	186	163	90	253	71	97	168
Jugoslavien <i>Yugoslavia</i>	74	29	103	4	4	8	26	21	47	13	7	20
Polen <i>Poland</i>	40	33	73	12	13	25	32	26	58	11	6	17
Schweiz <i>Switzerland</i>	135	150	285	88	156	244	142	183	325	110	198	308
Portugal og Spanien <i>Portugal and Spain</i>	147	106	253	142	143	285	134	97	231	106	118	224
Tyrkiet <i>Turkey</i>	32	12	44	18	10	28	36	10	46	11	5	16
Tyskland <i>Germany</i>	475	300	775	290	304	594	516	352	868	341	401	742
Ungarn <i>Hungary</i>	8	8	16	1	4	5	28	20	48	11	5	16
U. S. S. R. <i>U. S. S. R.</i>	8	8	16	7	6	13	12	12	24	9	11	20
Østrig <i>Austria</i>	73	44	117	60	67	127	98	48	146	50	47	97
Europa i øvrigt <i>rest of Europe</i>	37	25	62	9	10	19	36	21	57	11	15	26
Afrika <i>Africa</i>	183	79	262	130	103	233	144	77	221	122	108	230
Canada <i>Canada</i>	123	121	244	175	168	343	104	116	220	129	158	287
U. S. A. <i>U. S. A.</i>	475	547	1022	389	507	896	540	565	1105	470	676	1146
Argentina <i>Argentina</i>	12	15	27	13	14	27	19	18	37	16	10	26
Brasilien <i>Brazil</i>	14	19	33	19	14	33	17	13	30	19	10	29
Chile, Colombia, Peru og Venezuela <i>Chile, Colombia, Peru and Venezuela</i>	22	12	34	15	21	36	17	25	42	9	9	18
Amerika i øvrigt <i>rest of America</i> ...	34	29	63	13	21	34	35	25	60	45	31	76
Asien <i>Asia</i>	509	222	731	256	207	463	380	199	579	243	221	464
Australien <i>Australia</i>	68	62	130	105	79	184	74	49	123	71	61	132
Uangivet <i>unknown</i>	139	78	217	702	373	1075	128	58	186	731	433	1164
Tilsammen <i>total</i> ...	5194	4219	9413	4573	4386	8959	5292	4398	9690	5068	4974	10042
heraf danske ¹ <i>of which Danish</i>	2289	2228	4517	2729	2897	5626	2451	2291	4742	3169	3354	6523
» <i>udlændinge of which foreigners</i> ...	2905	1991	4896	1844	1489	3333	2841	2107	4948	1899	1620	3519

¹ Herunder færinger og grønlandere.

II. Sundhedsforhold. Public health.

TABEL 48.

Hospitalsforhold, sygdomme og dødsårsager 1921—1966.

Hospitals, diseases, and death causes 1921—1966.

År year	Kommunale hospitaler ^{1,2} municipal hospitals						Private hospitaler i København, Frederiksb. og Gent. ^{1,3} private hospitals		
	København			Frederiksberg			Antal faste sengepladser number of beds	Antal behandlede patienter patients treated	Dagligt gnsst. antal patienter average daily number of patients
	Antal faste sengepladser number of beds	Antal behandlede patienter patients treated	Dagligt gnsst. antal patienter average daily number of patients	Antal faste sengepladser number of beds	Antal behandlede patienter patients treated	Dagligt gnsst. antal patienter average daily number of patients			
1921—1925 gnsst. average...	5 423	36 235	4 758	660	5 186	581	831	6 472	680
1926—1930 » » ...	5 791	42 251	5 303	685	5 941	617	895	7 119	729
1931—1935 » » ...	6 337	51 367	5 962	795	7 386	728	938	8 770	764
1936—1940 » » ...	6 601	58 630	6 424	906	9 363	797	1 002 ³	10 688 ³	844 ³
1941—1945 » » ...	7 123	74 276	6 809	959	13 170	909	1 673 ³	23 101 ³	1 592 ³
1946—1950 » » ...	7 358	80 192	7 154	930	15 126	894	1 523 ³	24 986 ³	1 485 ³
1951—1955 » » ...	7 518	83 818	7 547	971	17 724	960	1 555 ³	27 135 ³	1 526 ³
1956—1960 » » ...	7 672	84 266	7 336	956	17 546	908	1 608 ³	29 606 ³	1 496 ³
19 ⁶⁰ / ₆₁ — ⁶⁴ / ₆₅ » » ...	8 579 ⁴	84 782 ⁴	7 841 ⁴	1 036	18 025	895	1 657 ³	33 548 ³	1 455 ³
1964/65	9 037 ⁴	85 558 ⁴	8 285 ⁴	1 076	18 054	907	1 641 ³	34 921 ³	1 435 ³
1965/66	8 838 ⁴	84 925 ⁴	8 215 ⁴	1 072	18 051	915	1 631 ³	35 341 ³	1 435 ³
Antal anmeldte sygdomstilfælde i København af cases reported									
År year	difteri diphtheria	skarlagensfeber scarlet fever	mæslinger measles	akut brystkatarrh tracheo-bronchitis	influenza influenza	akut halsbetændelse angina	gonorrhoe gonorrhoea	syfilis syphilis	fnat scabies
1921—1925 gnsst. average...	1 559	1 180	4 317	7 599	17 764	10 674	6 228	1 575	2 654
1926—1930 » » ...	2 338	574	4 517	6 471	24 581	11 784	5 954	1 116	3 304
1931—1935 » » ...	1 260	1 348	4 758	5 562	30 086	13 336	4 587	319	2 675
1936—1940 » » ...	486	1 631	4 725	7 443	32 076	16 029	4 583	279	6 408
1941—1945 » » ...	428	2 059	5 273	9 940	25 262	26 569	8 159	1 099	16 010
1946—1950 » » ...	74	1 474	7 473	10 496	35 474	29 396	6 183	774	7 869
1951—1955 » » ...	—	791	5 295	8 029	32 468	28 195	3 739	85	1 908
1956—1960 » » ...	—	425	4 909	6 066	40 773	23 787	4 067	62	724
1961—1965 » » ...	—	417	3 815	4 702	19 787	17 754	3 974	325	1 086
1965	—	638	6 432	4 546	21 679	15 631	3 371	335	732
1966	—	455	512	4 827	17 295	16 266	3 577	201	732
Antal dødsfald ⁵ i København som følge af number of deaths caused by									
År year	skarlagensfeber scarlet fever	mæslinger measles	influenza influenza	spædbørnsygdomme early infancy diseases	tæring hos småbørn early infancy consumption	tuberkulose tuberculosis	kræft og sarkom cancer	hjertesygdomme heart diseases	ulykkestillfælde (inkl. mord og drab) accidents and homicides
1921—1925 gnsst. average...	11	35	88	324	9	653	884	750	157
1926—1930 » » ...	4	47	100	301	4	576	971	891	182
1931—1935 » » ...	18	28	99	263	2	497	1 026	1 192	170
1936—1940 » » ...	5	11	57	331	—	346	1 135	1 384	206
1941—1945 » » ...	7	4	19	384	—	352	1 258	1 366	427
1946—1950 » » ...	—	5	11	332	—	280	1 399	2 037	328
Antal dødsfald i København, Frederiksberg og Gentofte som følge af number of deaths caused by ⁷									
År year	B 1 lunge-tuberkulose	B 18 ondartede svulster	B 22 karsygdomme i central-nervesystemet	B 26 hjerteforkalkning og -degeneration	B 27 andre hjertesygdomme	B 28 forhøjet blodtryk med hjertesygdom	B 30 influenza	B 31 lungebetændelse	B 47, B 48 og B 50 ulykkestillfælde, mord og drab
1951—1955 gnsst. average...	121	2 305	1 198	1 999	555	259	28	235	458
1956—1960 » » ...	70	2 664	1 074	2 384	674	153	33	250	498
1961—1965 » » ...	51	2 898	1 153	2 774	670	127	27	324	518
1965	33	2 923	1 120	3 141	728	137	27	205	554
1966	31	2 753	1 111	3 634	613	116	22	262	528

¹ Til og med 1945 er Københavns kommunes benyttelse af private hospitaler (og klinikker) medregnet i tallene for Københavns kommune, men er fra 1946 medregnet under de private hospitaler. ² Tallene vedrører regnskabsåret bortset fra perioden 1946—1959. ³ Omfatter hospitalerne under afsnit C i tabel 49, til og med 1940 dog kun Sct. Josephs hospital, Dr. Louises børnehospital, Diakonistiftelsen, Sct. Lukasstiftelsen og Sct. Elisabeths hospital, jfr. i øvrigt note 1. ⁴ Inkl. Nørre hospitals sygeafdeling. ⁵ Da opgørelsesmåden er ændret fra 1951, kan tallene ikke sammenlignes med dem for de følgende år. ⁶ Fra 1946 er en del dødsårsager, der tidligere blev henført til „alderdomssvaghed“, henført til bl. a. hjertesygdomme. ⁷ Translation into English, see page 67.

TABEL 49.

Hospitaller. Hospitals.

A. Oversigt over belægningsforholdene. Survey of accommodation and demand.

Regnskabsåret fiscal year 1/4 1965 - 31/3 1966	Antal sengepl. 31/3 1966 number of beds	Antal over- liggende 1/4 1965 patients	Indlagte patienter received	I alt behandlet patients treated	Ud- skrevne patients discharged	Døde deaths	Antal over- liggende 31/3 1966 patients remain- ing in hospital	Samlet antal senge- dage bed-days	Senge- dage pr. behand- let patient bed-days per patient treated	Daglig gennem- snitsbe- lægning daily average number of beds occupied
A. Statens hospitaler state hospitals										
Rigshospitalet..... 19 ⁶⁵ / ₆₆	1 583	1 344	26 947	28 291	26 139	774	1 378	442	16	1 211
heraf psykiatrisk afd.....	162	153	2 094	2 247	2 062	18	167	54	24	148
Rigshospitalet..... 19 ⁶⁴ / ₆₅	1 576	1 136	27 985	29 121	27 136	641	1 344	453	16	1 241
Glostrup statshospital..... 19 ⁶⁵ / ₆₆	674	713	2 888	3 601	2 760	112	729	252	70	691
» »..... 19 ⁶⁴ / ₆₅	678	726	2 757	3 483	2 642	128	713
B. Kommunale hospitaler municipal hospitals										
a. København										
Kommunehospitalet.....	926	956	18 609	19 565	17 353	1 244	968	329	17	901
heraf psykiatrisk afd.....	85	102	1 342	1 444	1 306	33	105	30	21	82
Bispebjerg hospital.....	1 495	1 417	27 713	29 130	25 947	1 736	1 447	471	16	1 290
heraf psykiatrisk afd.....	239	233	3 459	3 692	3 342	115	235	78	21	214
Sundby hospital.....	383	374	7 824	8 198	7 319	481	398	128	16	351
Hospitalet på Forchammersvej.....	1	21	101	122	107	15	—	7	57	19
Børnehospitalet på Fuglebakken.....	160	96	1 755	1 851	1 706	24	121	41	22	112
Blegdamshospitalet.....	471	367	6 461	6 828	5 976	459	393	127	19	348
Rudolph Berghs hospital.....	158	139	1 441	1 580	1 407	44	129	46	29	126
Balders hospital.....	68	65	85	150	48	37	65	23	153	63
Sønderbro hospital.....	208	194	4 136	4 330	3 996	142	192	62	14	170
Øresundshospitalet.....	279	128	3 848	3 976	3 687	61	228	73	18	200
Sct. Hans hospital ¹	2 640	2 791	3 316	6 107 ²	2 975	355	2 777	955 ⁴	164	2 616
De gamle by's sygeafdeling.....	1 550	1 259	799	2 058	88	446	1 524	571	277	1 564
Nørre hospital's sygeafdeling.....	419	383	427	810	277	156	377	139	172	381
Sundholm sygehus.....	81	74	146	220	133	13	74	27	123	74
Kbh.s kom. hospitaler i alt 19 ⁶⁵ / ₆₆ total.....	8 838	8 264	76 661	84 925	71 019	5 213	8 693	2 999	35	8 215
» » » » 19 ⁶⁴ / ₆₅ ».....	9 037	8 129	77 429	85 558	72 125	5 169	8 264	3 024	35	8 285
b. Frederiksberg										
Frederiksberg hospital..... 19 ⁶⁵ / ₆₆	1 072	967	17 084	18 051	15 972	1 070	1 009	334	19	915
heraf psykiatrisk afd.....	148	133	1 983	2 116	1 930	49	137	49	23	134
Frederiksberg hospital..... 19 ⁶⁴ / ₆₅	1 076	889	17 165	18 054	16 029	1 058	967	331	18	907
c. Københavns amts sygehuse county hospitals										
Gentofte.....	1 001	877	27 471	28 348	26 261	1 217	870	309	11	847
Glostrup.....	894	744	25 479	26 223	24 673	699	851	261	10	715
Lyngby (lungemedicinsk afd.).....	69	67	434	501	417	19	65	22	44	60
Kbh.s amts. sygeh. i alt 19 ⁶⁵ / ₆₆ total.....	1 964	1 688	53 384	55 072	51 351	1 935	1 786	592	11	1 622
» » » » 19 ⁶⁴ / ₆₅ ».....	1 852	1 378	51 493	52 871	49 253	1 930	1 688	584	11	1 600
C. Private hospitaler private hospitals										
Sct. Josephs hospital.....	330	348	10 371	10 719	9 986	379	354	130	12	356
Dr. Louises børnehospital.....	156	133	1 531	1 664	1 505	27	132	45	27	123
Sct. Elisabeths hospital.....	158	148	3 532	3 680	3 399	128	153	53	14	145
Finseninstitutet og Radiumstationen... Ortopædisk hospital.....	279	242	4 090	4 332	3 973	122	237	69	16	189
Diakonissestiftelsens hospital.....	200	189	3 581	3 770	3 547	5	218	67	18	184
Sct. Lukasstiftelsens hospital.....	298	290	7 021	7 311	6 850	183	278	96	13	263
Private hospitaler i alt 19 ⁶⁵ / ₆₆ total.....	1 631	1 548	33 793	35 341	32 804	976	1 561	524	15	1 435
» » » » 19 ⁶⁴ / ₆₅ ».....	1 641	1 334	33 587	34 921	32 435	938	1 548	524	15	1 435
Hovedst.hosp. i alt 19 ⁶⁵ / ₆₆ the cap. tot. ...	15 762	14 524	210 757	225 281	200 045	10 080	15 156	5 143	23	14 089
» » » » 19 ⁶⁴ / ₆₅ » » ».....	15 860	13 592	210 416	224 008	199 620	9 864	14 524	4 916 ⁵	22 ⁵	13 468 ⁵
heraf på psyk. afd., Sct. Hans hosp. f 19 ⁶⁵ / ₆₆ og Glostrup statshosp. mental hospitals { 19 ⁶⁴ / ₆₅	3 948	4 125	15 082	19 207	14 375	682	4 150	1 418	74	3 885
	4 042	4 093	15 502	19 595	14 758	712	4 125	1 170 ⁵	73 ⁵	3 206 ⁵

¹ Hospitalets sengeafsnit lukket 19/12 1965. ² Inkl. psykiatriske plejehjem. ³ Heraf 280 i familiepleje. ⁴ Opholdsdage for patienter i familiepleje, i alt 53 800 dage, er ikke medregnet. ⁵ Ekskl. Glostrup statshospital.

ANM. Det offentlige benyttelse af private hospitaler (og klinikker) er medregnet under de private hospitaler.

(fortsættes)

TABEL 49 (fortsat).

Hospitaller. Hospitals.

B. Økonomisk oversigt samt antallet af læger m. m. *economy and number of doctors, etc.*

Regnskabsåret <i>fiscal year</i> 1/4 1965 — 31/3 1966	Samlet antal sygedage <i>number of patient days</i>	Driftsudgifter <i>expenditure</i>						Antal pr. 31/3 1966 <i>number of</i>			
		I alt <i>total</i>	heraf til <i>of which</i>					pr. sygedag ¹ <i>per patient day</i>	læger <i>doctors</i>	sygeplejersker <i>hospital nurses</i>	sygeplejelever <i>probats</i>
			lønninger <i>wages</i>	fødevarer <i>art. of food</i>	medicin o. l. <i>medicin etc.</i>	forrentning og afskrivning <i>interest and depreciation</i>	pr. sygedag ¹ <i>per patient day</i>				
1000	1000 kr.	1000 kr.	1000 kr.	1000 kr.	1000 kr.	kr.					
A. Statens hospitaller <i>state hospitals</i>											
Rigshospitalet 19 ⁶⁵ / ₆₆	486,7	123469	94718	3434	4840	—	253,67	328	884	193	
» 19 ⁶⁴ / ₆₅	505,7	100172	75862	2880	4184	—	198,06	310	1166	115	
Glostrup statshospital 19 ⁶⁵ / ₆₆	252,2	24069	16189	1373	95,43	33	209	...	
» 19 ⁶⁴ / ₆₅	265,5	20840	33	209	...	
B. Kommunale hospitaller <i>municipal hospitals</i>											
a. København											
Kommunehospitalet	337,0	70419	50865	2704	4527	1524	201,17	155	386	144	
Bispebjerg hospital	498,8	96890	66026	3996	6835	6148	179,72	184	554	242	
Sundby hospital	136,2	25697	17924	875	1896	1013	178,00	54	160	56	
Hospitalet på Forchammersvej . .	7,1	1340	1032	35	19	33	184,21	—	8	—	
Børnehospitalet på Fuglebakken . .	42,6	5988	4314	244	101	101	134,13	7	28	39	
Blegdams hospitalet	130,8	26750	19431	1130	949	530	196,49	36	163	51	
Rudolph Berghs hospital	47,8	6307	4351	334	366	55	127,29	8	46	11	
Balders hospital	23,0	2128	1590	160	32	9	88,79	2	14	—	
Sønderbro hospital	66,0	10193	6460	551	605	203	148,72	16	81	—	
Øresundshospitalet	76,7	14465	10608	516	838	384	181,23	12	79	10	
Nørre hospital ²	1008,6	76199	52311	5264	1866	4190	75,55	46	349	81 ³	
De gamles by's sygeafdeling	571,4	42449	26654	3025	2507	2357	67,00	18	211	—	
Nørre hospital ⁴	186,2	18936	13288	1318	589	172	98,54	12	118	—	
Sundholm sygehus	27,5	2094	1312	123	71,73	1	12	—	
Kbh.s komm. hosp. i alt 19 ⁶⁵ / ₆₆ total	3159,7	399855	276166	20152	21130	16842	120,58	551	2209	634	
» » » » 19 ⁶⁴ / ₆₅ »	3198,6	331008	224495	18133	19234	15476	97,03	539	2118	647	
b. Frederiksberg											
Frederiksberg hospital 19 ⁶⁵ / ₆₆	355,4	56420	41083	2392	2074	2253	150,43	100	370	193	
» » » » 19 ⁶⁴ / ₆₅	352,4	48314	34281	2024	2212	2342	128,83	95	382	194	
c. Københavns amts sygehuse <i>county hospitals</i>											
Gentofte	321,7	69925	48404	2552	4558	5073	201,62	148	404	102	
Glostrup	285,2	66468	41280	2455	3009	9397	199,39	111	524	68	
Lyngby (lungemedicinsk afd.)	22,1	3282	1924	193	98	497	135,25	6	25	—	
Kbh.s amts sygeh. i alt 19 ⁶⁵ / ₆₆ total	629,0	139675	91608	5200	8265	14067	198,26	265	953	170	
» » » » 19 ⁶⁴ / ₆₅ »	624,5	115090	73302	4489	7383	13062	163,38	263	956	168	
C. Private hospitaller <i>private hospitals</i>											
Sct. Josephs hospital	122,6	17306	12151	663	661	1182	131,42	28	124	80	
Dr. Louises børnehospital	46,7	7249	5737	238	135	70	152,71	10	49	34	
Sct. Elisabeths hospital	49,8	16	38	—	
Finsenstiftet og Radiumstation	73,8	31139 ⁵	24035	612	2539	99	...	76	251	12	
Ortopædisk hospital	67,0	17271	10947	394	1157	98	244,43	40	100	—	
Diakonissestiftelsens hospital	102,9	16542	11184	464	1358	—	160,81	28	116	90	
Sct. Lukasstiftelsens hospital	70,0	19	65	28	
Private hosp. i alt 19 ⁶⁵ / ₆₆ total	532,8	89507 ⁶	64054 ⁶	2371 ⁶	5850 ⁶	...	165,63 ⁶	217	743	244	
» » » » 19 ⁶⁴ / ₆₅ »	536,1	74308 ⁶	51753 ⁶	2270 ⁶	5125 ⁶	...	137,01 ⁶	207	765	245	
Hovedst. hosp. i alt 19 ⁶⁵ / ₆₆ the cap. tot.	5415,8	832995 ⁶	583818 ⁶	34922 ⁶	42159 ⁷	...	146,09 ⁶	1494	5368	1434 ⁷	
» » » » 19 ⁶⁴ / ₆₅ » » » »	5482,8	689732 ⁶	459693 ⁷	29796 ⁷	38138 ⁷	...	120,39 ⁷	1447	5596	1369 ⁷	

¹ Beregnet efter fradrag af udgifter til forrentning og afskrivning m. m. ² Inkl. psykiatriske plejehjem og familiepleje. ³ Inkl. supplerende sygeplejersker. ⁴ Inkl. afdelingen for oppegående patienter. ⁵ Inkl. udgifter til ambulatorier. ⁶ Ekskl. Sct. Elisabeths hosp. og Sct. Lukasstiftelsens hosp., for hvilke tallene ikke har kunnet oplyses; for udgiften pr. sygedag også ekskl. Finsenstiftet og Radiumstationen, hvor udgiften til ambulatorier ikke kan udskilles. ⁷ Ekskl. Glostrup statshospital samt de i note 6 nævnte hospitaller.

ANM. I sygedage medregnes både indskrivnings- og udskrivningsdagen, medens sengedage ikke omfatter indskrivningsdagen.

TABEL 50.

Fødeinstitutioner. Maternity institutions

1966/67	Antal senge for barselkvinder number of childbeds	Antal barselkvinder number of women in confinement	heraf døde deaths	Antal fødte børn births				Antal fødte børn 1965/66 births
				I alt total	heraf			
					ufuld- bårne embryonic	dødfødte still- births	døde kort efter fødslen deaths soon after birth	
Rigshospitalets fødeafd. A og B	122 ¹	4 295 ²	—	3 780	534	125	103	3 929
Københavns kommunes fødeafdeling på Sct. Josephs hospital	90	4 294	—	4 172 ³	3 958 ³
Øresundshospitalet ⁴	20	1 286	—	1 170 ³	914 ³
Frederiksberg hospitals fødeafdeling	34	1 461	—	1 477	71	7	10	1 484
Københavns amtssygehus i Gentofte's fødeafdeling	28	1 408	—	1 431	178	23	25	1 416
Charlottenlund fødeklínik ⁵	24	1 159	—	1 161	29	2	2	1 105

¹ Desuden 32 senge på svangreafdelingen. ² Antallet af ugifte barselkvinder var 1 912 og antallet af gifte 2 383; af disse sidste havde 1 487 bopæl i København eller på Frederiksberg. ³ Tallet omfatter kun levendefødte børn. ⁴ Åbnet 1. april 1965. ⁵ Klinikken er bortforpagtet af Gentofte kommune.

ANM. Antal fødsler på private fødehjem i København var i 1966 2 007.

TABEL 51.

Poliklinikker og ambulatorier. Out-patients' departments.

Antal patienter behandlet for number of patients treated for	Rigshospitalets poliklinikker ¹		Københavns komm. hosp. poliklinikker og ambulatorier ¹		Frederiksberg hosp. ambulatorier ²	
	1966/67 ³	1965/66 ³	1966/67	1965/66	1966/67	1965/66
Medicinske sygdomme <i>medical diseases</i>	2 823	2 786	4 439	4 407	1 341	455
Allergiske sygdomme <i>allergic diseases</i>	1 056	980
» » hos børn <i>allergic dis. (children)</i>	443	402
Kirurgiske sygdomme <i>surgical diseases</i>	6 016	2 273	18 127	17 981	3 433	3 182
Øjensygdomme <i>eye diseases</i>	12 852	14 183	6 505	8 243	469	626
Øre-, næse- og halssygdom. <i>ear, nose, and throat diseases</i>	8 809	8 856	7 292	5 037	820	891
Børnesygdomme <i>children's diseases</i>	2 262	1 962	1 094 ⁴	1 423 ⁴
Hud- og kønssygdomme <i>skin and venereal diseases</i> ..	5 879	4 749	4 378 ⁵	3 590 ⁵	286	215
Kvindesygdomme <i>women's diseases</i>	2 452	1 405	6 260	8 618	2 405	1 550
Nervesygdomme <i>neurosis</i>	1 617	2 589	468	1 297	336	320
Nervøse lidelser og sindslidelser <i>mental disorders</i>	167	790	2 657	2 506	531	525
» » » » hos børn » » (children)	3 060	95	132	122	—	—
Svangerskab <i>pregnancies</i>	2 650	3 336	—	—	—	—
Tandsygdomme <i>tooth diseases</i>	450	2 669	—	—	—	—
Erhvervsygdomme <i>occupational diseases</i>	2 189	392	—	—	—	—
I alt total...	52 725	47 467	51 352	53 224	9 621	7 764

¹ Kun de i årets løb nyttelkomne patienter. ² Omfatter ikke patienter tilset på andre afdelinger eller henvist herfra. ³ Inkl. behandlede patienter på Københavns militærhospital. ⁴ Københavns hospitalsvæsen belægger det væsentligste antal sengepladser på Dr. Louises børnehospital, hvortil er knyttet en børnepoliklinik, der i 1966/67 har behandlet 454 børn. ⁵ Heraf 2 074 på Rudolph Berghs hospital.

ANM. Af egentlige poliklinikker findes under Københavns hospitalsvæsen kun den kirurgiske poliklinik på Sundby hospital. Det samlede antal konsultationer på Københavns kommunes poliklinikker og ambulatorier (ekskl. bade- og massageklinikker) var i 1966/67 og 1965/66 henholdsvis 274 769 og 257 051, hvortil kommer antallet af behandlinger på skadestuerne, der udgjorde henholdsvis 59 253 og 58 232.

TABEL 52.

Den vederlagsfri, ambulatoriske behandling af kønssygdomme på kommunale klinikker.¹

Free ambulant treatment of venereal diseases.

København	Antal nye patienter ² <i>new patients</i>			I alt total	heraf of which			ikke lidende af nogen egentlig kønssygdom <i>suffering from no venereal disease</i>
	Voksne <i>adults</i>		Børn under 15 år <i>children under 15 years</i>		blev taget under behandling for <i>treated for</i>			
	mænd <i>males</i>	kvinder <i>females</i>			syfilis <i>syphilis</i>	gonorrhoe <i>gonorrhoea</i>	ven. sår <i>soft chancre</i>	
1966	2 277	1 288	—	3 565	82 ³	1 743 ⁴	—	1 740
1965	2 055	1 192	2	3 249	109	1 599	—	1 541
1961-65 gnstl. <i>average</i>	2 380	1 426	0,6	3 806	114	1 948	1	1 743
1956-60 » »	2 395	1 584	5	3 984	37	2 219	1	1 727

¹ Tabellen omfatter kun den i h. t. lov nr. 193 af 4/6 1947 om bekæmpelse af kønssygdomme hjemlede vederlagsfri, ambulatoriske behandling, men desuden behandles kønssygdomme også vederlagsfrit på poliklinikkerne (jfr. tabel 51 ovenfor). ² Indbefattet recidivister. ³ Heraf 57 mænd og 25 kvinder. ⁴ Heraf 1 036 mænd og 707 kvinder.

TABEL 53.

Rekonvalescent-, pleje- og behandlingshjem.

Convalescence, nursing, and inebriates' homes.

	Faste sengepladser ved årets slutn. number of beds	Patienter ved årets begyndelse patients at beginning of year	Indlagte personer patients received			I alt behandlet patients treated	Udskrevne patients discharged	Døde deaths	Patienter ved årets slutning patients remaining in hosp. at end of year	Samlet antal opholds-dage total number of days of stay	Opholds-dage pr. pers. gnsst. ¹ average number of days of stay per patient	Udgift pr. opholds-dag daily expenditure per patient kr.
			Mænd males	Kvinder females	I alt total							
1/4 1966–31/3 1967												
København												
Rekonvalesc.hj. „Rydholt“ . . .	26	23	—	311	311	334	312	—	22	8 056	24	44,18
» » „Næsselottet“ . . .	63	51	722	—	722	773	724	2	47	17 591	23	49,04
» » „Hegels Minde“ . . .	36	34	—	424	424	458	430	—	28	11 952	26	43,80
» » „Strandbjerg“ . . .	46	35	—	467	467	502	466	—	36	13 857	28	48,71
Børnerekonvalescenthj. „Stockholmsholmsgave“	40	35	174	82	256	291	263	—	28	11 567	40	101,04
Rekonvalesc.hj. „Solgården“ ² . .	40	29	25	58	83	112	73	—	39	8 999	80	99,66
Plejehjemmet „Stenslettegård“ . .	58	58	3	11	14	72	5	9	58	21 047	292	61,86
» „Skjoldborg“	28	28	6	—	6	34	3	3	28	10 186	300	57,63
» „Gyvelholm“	22	22	8	—	8	30	7	3	20	7 996	267	73,98
» „Gurrelund“	87	87	5	18	23	110	10	13	87	31 482	286	53,80
» „Ringbo“	280	279	40	63	103	382	13	90	279	102 107	267	97,24
Alkoholsanatoriet „Overførstergården“	29	27	168	—	168	195	170	—	25	9 491	49	94,49
Rekonvalesc.hj. „Arresødal“ ³ . .	13	12	—	162	162	174	160	—	14	3 975	23	...
Nørre Hospital (Kbh. plejehj.) ⁴	87	117	17	55	72	189	106	—	83	34 688	184	...
I alt total	855	837	1 168	1 651	2 819	3 656	2 742	120	794	292 994	80	...
Frederiksberg												
Rekonvalesc.hj. „Hvalsø“	21	14	—	225	225	239	223	—	16	5 408	23	37,81
» » „Arresødal“ ³	2	3	—	28	28	31	29	—	2	841	27	...
I alt total	23	17	—	253	253	270	252	—	18	6 339	23	...

¹ I pågældende regnskabsår. ² Lukket 28/3-7/8 1967 på grund af omdannelse til psykiatrisk institution. ³ Ej af det Classenske fideikommiss; Københavns kommune belægger 13 og Frederiksberg kommune 2 pladser. ⁴ Oppegående patienter; sengeliggende er medregnet under hospitaler.

TABEL 54.

Værnepligtiges sessionsbehandling. Examination of conscripts.

A. Sessionsresultaterne results of examinations.

	København					Frederiksberg				
	1967	1966	1965	1961-65 gnsst. average	1956-60 gnsst. average	1967	1966	1965	1961-65 gnsst. average	1956-60 gnsst. average
Ubetinget tjenstdygtige 1st grade qualified . .	3 559	3 677	2 805	3 509	3 039	497	523	483	538	452
Betinget tjenstdygtige 2nd grade qualified	965	673	7 821	1 116	904	128	101	113	125	88
Alene til hjemmevernet only for home guard	274	443	188	238		42	49	15	30	
Tjenstdygtige unfit for service					564					91
A. Anvendelige til C.B.tjeneste qualified for local civil defence	116	147	131	212		16	26	21	43	
B. Uanvendelige til C.B.tjeneste unfit for local civil defence	1 171	1 487	874	658	439	167	235	160	105	32
Forbigående til en følgende session temporarily rejected	1 093	1 243	677	640	416	159	216	78	83	68
I alt bedømt på sessionen total number exam.	7 178	7 670	5 457	6 373	5 362	1 009	1 150	870	924	731
heraf tjenstdygtige bortset fra hjemmevern qualified for act. service, excl. of home guard	4 524	4 350	3 587	4 625	3 943	625	624	596	663	540
i pct. af samtlige endeligt behandlede percentage in relation to total number examined	74,3	67,7	75,0	80,7	79,7	73,5	66,8	76,3	78,8	81,4

B. Højde for værnepligtige¹ i København height of conscripts in Copenhagen.

	Antal undersøgte conscripts	Relativ fordeling efter højde ¹ relative distribution by height										Gnsst. højde i cm average height
		under 156 cm	156-160 cm	161-165 cm	166-170 cm	171-175 cm	176-180 cm	181-185 cm	186-190 cm	191 cm o.dero.	i alt total	
1966	3 040	—	4	31	122	272	291	188	69	23	1 000	176,9
1965	2 180	1	6	31	128	276	282	188	71	17	1 000	176,7
1961-65	2 842	1	7	34	131	273	288	184	66	16	1 000	176,8
1956-60	11 871	1	6	41	167	282	280	159	52	12	1 000	176,2
1951-55	16 754	1	11	56	181	294	268	140	42	7	1 000	175,6
1946-50	22 385	2	11	61	184	296	267	135	36	8	1 000	175,1

¹ Tallene for de målte værnepligtige omfatter alene de ved den ordentlige session endeligt behandlede.

TABEL 55.

Tuberkulosebekæmpelsen. *Tuberculosis control.*

A. Tilfælde anmeldt af lægerne <i>diseases reported</i>	København 1966						København 1965 i alt <i>total</i>	Frederiksberg		
	Antal personer i alderen <i>age</i>									
	0-14 år <i>years</i>	15-24 år <i>years</i>	25-44 år <i>years</i>	45-64 år <i>years</i>	65 år og over <i>years and over</i>	I alt <i>total</i>		1966	1965	
Antal nyanmeldte tilfælde af lunge- og strubetuberkulose <i>number of new cases of tuberculosis of respiratory system</i>										
Mænd <i>males</i>	6	9	31	55	27	128	119	18	11	
Kvinder <i>females</i>	2	2	16	25	15	60	62	18	13	
I alt <i>total</i> ...	8	11	47	80	42	188	181	36	24	
Antal dødsfald <i>deaths</i>	—	—	2	14	16	32	38	2	2	
» » » pr. 10 000 indbyggere <i>inhab.</i>	—	—	0,1	0,7	1,6	0,5	0,6	0,2	0,2	
B. Antal henvisninger til central-tuberkulosestationen										
<i>number of persons referred to the central tuberculosis station</i>										
Nyhenviste <i>referred for the first time</i> {	Mænd <i>males</i>	744	515	1 001	1 158	541	3 959	4 146	•	•
{	Kvinder <i>females</i>	664	670	997	1 112	582	4 025	4 268	•	•
	I alt <i>total</i> ...	1 408	1 185	1 998	2 270	1 123	7 984	8 414	•	•

ANM. 1. Det samlede antal konsultationer i 1966 og 1965 ved centralstationen i København udgjorde henholdsvis 81 160 og 79 333 og ved centralstationens gruppeafdeling 268 870 og 285 468. Antallet af calmettevaccinerede udgjorde i 1966 i undersøgelsesafdelingerne 1 114, i gruppeafdelingerne 2 254.

ANM. 2. Ved **Frederiksberg** tuberkulosestation var i 1966 og 1965 antallet af konsultationer henholdsvis 15 143 og 16 107 og af nyhenviste patienter 3 006 og 3 190; desuden undersøgte i gruppeafdelingen henholdsvis 36 535 og 37 001 patienter.

ANM. 3. På den af **Københavns amt** drevne tuberkulosestation i Lyngby var i 1966 og 1965 antallet af konsultationer 29 280 og 31 979 og af nyhenviste patienter 7 581 og 7 880. Desuden foretoges i gruppeafdelingen henholdsvis 388 og 389 undersøgelser, med et samlet antal undersøgte patienter på henholdsvis 35 805 og 34 495. Stationen betjener foruden Københavns amts nordre lægekreds (herunder Gentofte) også Værløse kommune. Områdets samlede indbyggerantal var 285 643 pr. 1. juli 1966.

TABEL 56.

Medicinalpersonalet.

Medical personnel.

1965	Læger i virksomhed <i>physicians in work force</i>							Selvstændig praktiserende tandlæger <i>dentists with private practice</i>	Jordemødre <i>midwives</i>	Sygeplejersker ⁴ <i>hospitals nurses</i>	Sundhedsplejersker ved spædbørns- og skole-sundhedsplejen <i>visiting nurses</i>	Apo-teker <i>chemist's shops</i>	Hånd-købs-udsalg <i>chemist's not entitled to make on pre-scriptions</i>
	Embeds-læger <i>health officers</i>	Læger med almen praksis <i>general practitioners</i>	Læger med spec. lægepraksis ¹ <i>practising specialists</i>	Over-ordnede læger ved sygehuse m. m. ² <i>chief physicians in hospitals etc.</i>	Under-ordnede læger ved sygehuse m. m. <i>subordinate physicians in hospitals etc.</i>	Læger med vidensk. o. lign. arbejde ³ <i>physicians in scientific work etc.</i>	I alt <i>total</i>						
København <i>Copenhagen</i> .	1	276	170	208	796	240	1 691	486	85	3 330	121	56	—
Frederiksberg	1	51	22	28	99	1	202	67	17	519	14	9	—
Københavns amtsråds-kreds <i>county of Copenhagen</i>	3	252	77	73	270	17	692	208	56	1 314	110	24	33
I alt 1965 <i>total</i> ..	5	579	269	309	1165	258	2 585	761	158	5 163	245	89	33
» 1964 » ..	5	589	274	288	1162	256	2 574	752	162	5 167	231	91	32

¹ Udelukkende læger hvis hovedvirksomhed er speciallægepraksis. ² En stor del heraf har tillige praksis som speciallæger. ³ Videnskabeligt, administrativt, socialt og forebyggende arbejde (undt. embedslæger). ⁴ Tallene omfatter kun sygeplejersker, der er ansat på hospitaler, sygeafdelinger og privatklinikker.

ANM. Antallet af dyrlæger bosat i København, Frederiksberg og Gentofte var ifølge Hof- og Statskalenderen 1967 henholdsvis 55, 45 og 30.

TABEL 57.

Sygdomstilfælde anmeldt af lægerne. *Diseases reported by doctors.*a. Fordelt efter alder for København og Frederiksberg. *By age.*

1966	Patienternes alder <i>age of patients</i>					I alt total		
	under 1 år under 1 year	1-6 år years	7-14 år years	15-64 år years	65 år og derover years and over	1966	1965	1964
A. Epidemiske sygdomme <i>epidemic diseases</i>								
København								
Tyfus og paratyfus <i>typhoid fever</i>	—	1	—	—	1	2	3	5
Hjerne- og hjernehindebetændelse <i>meningitis</i>	18	21	14	35	7	95	79	79
Børnelammelse <i>poliomyelitis</i>	—	—	—	—	—	—	—	—
Akut mave-tarmkatarrh <i>cholerae and enteritis</i>	221	823	522	2 041	332	3 939	3 477	3 615
Skarlagensfeber <i>scarlet fever</i>	6	236	160	52	1	455	638	677
Akut halsbetændelse <i>angina</i>	392	3 676	4 118	8 002	78	16 266	15 631	17 645
Rosen <i>erysipelas</i>	2	6	4	184	58	254	316	323
Kighoste <i>whooping-cough</i>	12	67	57	3	—	139	445	2 071
Mæslinger <i>measles</i>	17	360	125	10	—	512	6 432	1 300
Røde hunde <i>German measles</i>	102	592	205	64	—	963	2 040	3 470
Skoldkopper <i>chicken-fox</i>	55	1 015	342	92	—	1 504	1 758	2 470
Fåresyge <i>mumps</i>	8	269	216	113	4	610	1 714	2 943
Akut leverbetændelse <i>epidemic catarrhal jaundice</i> ..	—	—	3	107	11	121	204	175
Mononucleose	—	3	33	168	1	205	218	236
Epidemisk svimmelhed <i>vertigo epidemica</i>	—	7	35	959	99	1 100	829	952
Gigtfeber <i>rheumatic fever</i>	—	1	4	49	1	55	51	...
Forkølelse med feber <i>febris catarrhalis acuta</i>	2 033	4 481	2 167	5 638	480	14 799	14 706	14 115
Influenza <i>influenza</i>	159	1 146	1 872	12 646	1 472	17 295	21 679	11 281
Lungebetændelse <i>pneumonia</i>	128	249	159	1 903	1 582	4 021	3 721	4 035
Akut brystkatarrh <i>tracheo-bronchitis</i>	392	980	299	2 126	1 030	4 827	4 546	4 803
Fnat <i>scabies</i>	21	53	41	608	9	732	732	942
Andre epidemiske sygdomme <i>other epidemic diseases</i>	15	—	—	8	4	27 ¹	24 ¹	29 ¹
I alt total ...	3 581	13 986	10 376	34 808	5 170	67 921	79 243	71 166
Frederiksberg								
Tyfus og paratyfus <i>typhoid fever</i>	—	—	—	—	—	—	2	1
Hjerne- og hjernehindebetændelse <i>meningitis</i>	2	1	1	3	1	8	16	4
Børnelammelse <i>poliomyelitis</i>	—	—	—	—	—	—	—	—
Akut mave-tarmkatarrh <i>cholerae and enteritis</i>	47	93	60	408	65	673	548	478
Skarlagensfeber <i>scarlet fever</i>	1	51	31	19	—	102	180	111
Akut halsbetændelse <i>angina</i>	84	808	576	1 359	36	2 863	2 600	2 717
Rosen <i>erysipelas</i>	—	—	—	28	11	39	72	67
Kighoste <i>whooping-cough</i>	2	8	3	—	—	13	77	466
Mæslinger <i>measles</i>	1	30	6	—	—	37	1 043	175
Røde hunde <i>German measles</i>	16	70	24	10	1	121	340	462
Skoldkopper <i>chicken-fox</i>	17	176	71	15	—	279	306	527
Fåresyge <i>mumps</i>	1	50	30	17	—	98	409	465
Akut leverbetændelse <i>epidemic catarrhal jaundice</i> ..	—	3	—	18	2	23	39	45
Mononucleose	—	—	4	31	—	35	49	53
Epidemisk svimmelhed <i>vertigo epidemica</i>	—	1	8	116	20	145	114	108
Gigtfeber <i>rheumatic fever</i>	1	—	1	7	1	10	8	15
Forkølelse med feber <i>febris catarrhalis acuta</i>	487	1 015	432	957	141	3 032	3 207	2 924
Influenza <i>influenza</i>	15	213	274	1 940	306	2 748	2 994	1 692
Lungebetændelse <i>pneumonia</i>	14	48	17	349	371	799	773	748
Akut brystkatarrh <i>tracheo-bronchitis</i>	86	190	97	461	246	1 080	1 005	990
Fnat <i>scabies</i>	1	11	8	40	—	60	46	115
Andre epidemiske sygdomme <i>other epidemic diseases</i>	—	—	—	—	—	—	2 ¹	1 ¹
I alt total ...	775	2 768	1 643	5 778	1 201	12 165	13 830	12 164
B. Kønssygdomme <i>venereal diseases</i>								
København								
Syfilis <i>syphilis</i>	1	1	13	160	26	201 ²	335 ²	305 ²
Gonorré <i>gonorrhoea</i>	2	11	588	2 871	105	3 577	3 371 ¹	3 732 ¹
Andre kønssygdomme <i>other venereal diseases</i>	—	—	1	6	—	7 ⁴	5 ⁴	26 ⁴
Frederiksberg								
Syfilis <i>syphilis</i>	—	—	3	7	1	11 ³	17 ³	12 ³
Gonorré <i>gonorrhoea</i>	—	1	28	180	4	213	205	200
Andre kønssygdomme <i>other venereal diseases</i>	—	—	—	—	—	—	15 ⁶	—

¹ Heraf ingen tilfælde af difteri. ² Heraf 1, 4 og 0 tilfælde af medfødt syfilis. ³ Heraf ingen tilfælde af medfødt syfilis. ⁴ Heraf veneriske sår og lymphogranuloma inguinale med henholdsvis 3 og 4 tilfælde i 1966, med henholdsvis 4 og 1 tilfælde i 1965 og med henholdsvis 7 og 19 tilfælde i 1964. ⁵ Tilfælde af veneriske sår.

TABEL 57 (fortsat). **Sygdomstilfælde anmeldt af lægerne.** *Diseases reported by doctors.*
b. For København fordelt på måneder. *By month in Copenhagen.*

1967	Jan.	Feb.	Marts	April	Maj	Juni	Juli	Aug.	Sept.	Okt.	Nov.	Dec.	I alt total		1961-65 gnstl. average
													1967	1966	
Hjerne- og hjernehindebet. <i>meningitis</i>	9	13	8	—	11	2	3	15	30	29	13	7	140	88	...
Børnelammelse <i>poliomyelitis</i>	—	—	—	—	—	—	—	—	—	—	—	—	—	—	18 9
Akut mave-tarmkatarrh (herunder paradysenteri) <i>cholerae and enteritis</i>	539	390	431	221	221	220	211	323	364	346	347	199	3812	3939	...
Skarlagensfeber <i>scarlet fever</i>	31 175	33 155	35 128	43 111	42 99	19 102	11 96	11 114	33 143	58 165	41 183	44 160	401 1631	455 1631	417 1631
Akut halsbetændelse <i>angina</i>	1416 1550	1260 1442	1237 1336	992 1189	1176 1135	886 1163	675 1109	1237 1243	1275 1389	1330 1443	1929 1603	1571 1429	14984 16031	16266 16031	17754 16031
Rosen <i>erysipelas</i>	25 27	22 26	31 23	13 21	27 20	21 15	17 17	18 25	17 29	15 29	28 31	18 22	252 285	254 285	269 285
Kighoste <i>whooping-cough</i>	8 113	4 103	10 106	3 84	— 71	9 78	1 80	— 83	2 89	2 132	— 162	4 148	43 1249	139 1249	1025 1249
Mæslinger <i>measles</i>	656 75	1237 42	1828 32	1202 38	832 32	266 49	107 71	92 32	76 28	76 40	137 49	105 59	6614 547	512 547	3815 547
Røde hunde <i>German measles</i>	124 41	161 51	161 48	110 32	121 26	69 13	28 21	69 21	79 33	80 33	75 30	35 36	1112 380	963 380	1618 380
Skoldkopper <i>chicken-pox</i>	311 293	327 301	346 295	241 238	265 172	123 103	70 62	95 34	83 51	83 95	84 198	60 206	2053 2048	1504 2048	1918 2048
Fåresyge <i>mumps</i>	94 54	159 54	153 47	127 43	149 37	75 23	45 10	69 11	88 13	134 24	210 38	197 38	1500 392	610 392	2062 392
Akut leverbetændelse <i>epidemic catarrhal jaundice</i>	11 32	4 32	5 33	8 26	11 23	15 19	6 19	15 34	25 33	17 35	23 37	15 32	155 355	121 355	169 355
Mononucleose	18	10	21	13	18	15	11	17	24	15	27	11	200	205	...
Epidemisk svimmelhed <i>vertigo epidemica</i>	90	75	52	53	46	37	43	38	78	73	94	40	719	1100	...
Gigtfeber <i>rheumatic fever</i>	6	2	8	2	2	4	2	3	2	5	2	1	39	57	...
Forkølelse med feber <i>febris catarrhalis acuta</i>	1912	1319	1072	794	832	550	338	613	918	1184	1929	2270	13731	14799	...
Influenza (epidemisk) <i>influenza (epidemic)</i>	1084	802	745	403	410	201	169	348	543	729	1436	6008	12878	17295	...
Lungebetændelse <i>pneumonia</i>	491 297	385 299	291 303	253 240	329 207	196 127	152 69	218 85	264 112	307 179	552 234	639 290	4077 2442	4021 2442	4084 2442
Akut brystkatarrh <i>tracheo-bronchitis</i> ..	650 988	451 943	386 853	239 680	268 575	175 319	132 181	191 218	274 419	338 649	627 781	809 837	4540 7443	4827 7443	4702 7443
Fnat <i>scabies</i>	75 528	39 416	34 454	54 345	43 298	38 310	32 288	34 392	44 555	71 653	56 671	38 557	558 5467	732 5467	1086 5467
Syfilis <i>syphilis</i>	14 24	12 29	24 26	11 41	16 29	16 24	17 18	11 33	9 18	18 23	27 23	7 39	182 327	204 327	327 327
Gonorré <i>gonorrhoea</i>	308 349	276 282	350 287	305 301	371 317	312 310	386 350	411 398	329 341	356 377	354 385	270 299	4028 3996	3577 3996	3974 3996

ANM. Tallene med almindelige typer angiver antallet af sygdomstilfælde af vedkommende sygdom, mens de nedenunder med mindre typer anførte tal er et for den pågældende sygdom *beregnet* middeltal udregnet på grundlag af antallet af sygdomstilfælde i årene før 1940 (fortrinsvis årene 1930—40), bortset fra perioder med udprægede epidemier; for gonorré og syfilis angiver tallene dog antallet af tilfælde i kalenderåret 1940. Enkelte sygdomme med kun få tilfælde er udeladt i tabel b.

TABEL 58.

**Børn under sundhedsplejersketilsyn i København
fordelt efter fødested og fødselsvægt.**
*Number of children under supervision of public health nurses in Copenhagen
distributed according to birth place and birth-weight.*
a. Børnenes fordeling efter fødested. Children distributed by birth place.

Fødsels- år	Frivilligt tilsyn <i>voluntary supervision</i>	Antal børn taget under tilsyn <i>children under supervision</i>	heraf procentdel, der var født i born				
			hjemmet <i>at home</i>	privat klinik <i>private clinics</i>	kommunal klinik <i>municip. clinics</i>	Rigshospitalet <i>National hospital</i>	andre steder <i>other places</i>
			pct.	pct.	pct.	pct.	pct.
1965		9 316	9,0	18,5	38,9	14,6	19,0
1964		9 145	9,7	20,7	37,3	16,8	15,5
1963		9 233	10,9	22,1	35,8	16,2	15,0
1962		7 701	11,7	19,9	38,0	14,5	15,9
1961		7 746	13,3	19,2	37,9	14,4	15,2
1961-65	gnstl. <i>average</i>	8 628	10,8	20,1	37,6	15,4	16,1
1956-60	» »	7 926	16,7	18,7	39,5	15,7	9,4
Fødsels- år	Lovpligtigt tilsyn <i>compulsory supervision</i>						
1965		1 250	6,4	11,4	13,3	61,1	7,8
1964		1 403	8,0	10,6	12,6	62,2	6,6
1963		1 475	7,8	11,4	12,0	62,0	6,8
1962		1 201	10,2	11,7	12,6	60,0	5,5
1961		1 205	10,5	10,5	8,9	64,7	5,4
1961-65	gnstl. <i>average</i>	1 307	8,5	11,1	11,9	62,0	6,5
1956-60	» »	1 035	13,8	9,4	8,8	62,9	5,1

b. Fødselsvægt for børn født 1951-53. Birth-weight of children, born 1951-53.

Procentvis fordeling efter fødselsvægt <i>relative distribution of birth-weight</i>	Enkeltfødsler <i>single births</i>						Tvillingfødsler <i>twin births</i>	
	Førstefødte <i>first born</i>		Senerefødte <i>later born</i>		I alt <i>total</i>		Drenge <i>boys</i>	Piger <i>girls</i>
	Drenge <i>boys</i>	Piger <i>girls</i>	Drenge <i>boys</i>	Piger <i>girls</i>	Drenge <i>boys</i>	Piger <i>girls</i>		
	pct.	pct.	pct.	pct.	pct.	pct.	pct.	
Under 1500 gram	0,3	0,3	0,1	0,4	0,2	0,4	3,8	1,2
1500-2000 gram	1,1	1,7	1,0	1,1	1,1	1,3	13,2	23,4
2000-2500 »	5,7	7,3	3,8	5,4	4,7	6,2	35,2	43,0
2500-3000 »	22,7	29,7	16,8	21,6	19,3	25,0	29,4	21,9
3000-3500 »	41,1	40,6	35,9	40,0	37,9	40,3	14,0	8,6
3500-4000 »	23,5	17,6	30,6	24,7	27,6	21,6	4,1	1,9
4000-4500 »	4,9	2,7	10,1	6,0	8,0	4,7	0,3	—
4500-5000 »	0,7	0,1	1,6	0,8	1,2	0,5	—	—
5000 gram og derover <i>and more</i>	0,0	—	0,1	0,0	0,0	0,0	—	—
I alt <i>total</i>	100,0	100,0	100,0	100,0	100,0	100,0	100,0	100,0
Antal børn <i>number of children</i>	6 609	6 175	9 233	8 390	15 842	14 565	293	312
Gnstl. fødselsvægt <i>average birth-weight</i> gram	3 303	3 180	3 464	3 331	3 397	3 267	2 557	2 404
5 pct. af børnene under følgende vægtgrænse <i>5% of the children under the limit</i> gram	2 450	2 350	2 550	2 450	2 500	2 400	1 650	1 700

TABEL 59. Skolelægenes og skoletandlægenes virksomhed. *School physicians and dentists.*

Skolelægenes virksomhed <i>School physicians</i>	København		Frederiksberg		Gentofte	
	1966-67	1965-66	1966-67	1965-66	1966-67	1965-66
Antal elever <i>number of pupils</i>	65 528	67 805	9 210	9 513	8 903	9 158
Antal henvisninger til læge <i>referred to doctors</i>	9 764	9 838	1 213	1 150	1 340	1 360
Antal ikke koppevaccinerede børn <i>not vaccinated against smallpox</i>	756	754	42	45	144	195
Antal ikke difterivaccinerede 3. gang <i>not vaccinated against diphtheria</i>	2 682 ¹	2 791 ¹	208	203	357	348
Antal tuberkulinpositive efter tuberkuløs infektion <i>tuberculin-positives after tuberculous infection</i>	1 113	1 251	151	188	134	157
Calmettevaccinerede børn <i>Calmette vaccinated</i>						
Antal vaccinerede før skolegangens begyndelse <i>vaccinated before the schooling</i>	26 392	28 204	4 606	4 833	3 163	3 466
Antal vaccinerede efter skolegangens begyndelse <i>vaccinated at the beginning of the schooling</i>	32 330	32 544	3 942	4 143	4 088	4 374
Calmettevaccinerede i alt <i>total</i> ...	58 722	60 748	8 548	8 976	7 251	7 840
i procent af antal elever <i>in per cent of all pupils</i> ... %	89,6	89,5	92,8	94,4	81,4	85,6
Antal elever med <i>number of pupils with</i>						
sukkersyge <i>diabetes mellitus</i>	122	127	15	12	9	9
epilepsi og epileptiske ækvivalenter	272	297	49	37	38	20
pareser efter børnelammelse <i>parases after poliomyelitis</i>	56	75	9	13	7	14
asthma <i>asthma</i>	444	479	68	68	50	46
Skoletandlægenes virksomhed <i>School dentists</i>						
Antal klinikker <i>clinics</i>	49	49	14	14	11	11
Antal behandlede børn <i>children treated</i>	45 662 ²	47 514 ²	8 866	9 245	7 403	6 989
Antal behandlinger <i>treatments</i>						
tandfyldninger <i>fillings</i>	210 193	234 000	31 503	31 291	25 098	28 347
tandudtrækninger <i>extractions</i>	24 719	25 917	3 382	3 475	3 246	3 034
andre <i>other</i>	139 836	146 339	14 496	13 474	55 438	40 046
I alt <i>total</i> ...	374 748	406 256	49 381	48 240	83 782	71 427

¹ Inkl. børn, der har afslået at lade sig vaccinere. ² På grund af tandlægemangelen er der for de ældre elever fra 8. klasse og op efter gennemført en tilskudsordning ved tandbehandling hos privat praktiserende tandlæger. Det samlede tilskud udgjorde i 1966/67 og 1965/66 henholdsvis 172 087 og 248 285 kr.

ANM. 1. For København omfatter tallene for skolelægenes virksomhed alle skolebørn, såvel fra private som fra stats- og kommunale skoler; for Frederiksberg omfatter tallene kun de kommunale skoler samt een af de private skoler (Johannesskolen) og i Gentofte de kommunale skoler og seks af de private skoler (Kildegårds gymnasium, fru Busses Skole, Sct. Joseph-Søstrenes Skole, Vidar Skolen, Bjørns Internationale Skole samt Ordblindestitutet).

ANM. 2. Af de til tandlægebehandling indmeldte børn fra 1. klasse på Frederiksberg og i Gentofte var i 1966-67 henholdsvis 61 og 115 og i 1965-66 henholdsvis 58 og 75 børn fri for tandsygdomme.

TABEL 60. Offentlig skolebespisning. *Provision of free meals for school children.*

	København		Frederiksberg		Gentofte	
	1966-67	1965-66	1966-67	1965-66	1966-67	1965-66
Gnstl. antal deltagere <i>average number of pupils</i>						
Mælk ¹ (hele året) <i>milk</i>	52 213	54 648	6 289	6 471	5 776	6 188
Skolefrokost ² <i>school lunch</i>	1 934	1 977	96	95	12	13
I alt <i>total</i> ...	54 147	56 625	6 385	6 566	5 788	6 201
i pct. af elevantallet på de pågældende klassetrin <i>in per cent of all pupils</i> ... %	85,9	90,9	86,2	86,9
Antal uddelte måltider <i>number of helpings served</i>	1000	1000	1000	1000	1000	1000
i form af mælk <i>milk</i>	11 434	12 241	1 096	1 174	1 139	1 290
» » » mad <i>meals</i>	245	261	12	12	2	2
Nettoudgift <i>net expenditure</i> 1000 kr.	3 320	3 171	263	250	258	267

¹ I månederne april og nov.-marts med vitamintilskud. ² Udleveres i månederne april og november—marts, men kun efter henvisning fra skolelæge. ³ Principielt blev der ydet mælk til alle børn i de syv første skoleår.

ANM. Ifølge lov nr. 226 af 22/8 1962 om offentlig skolebespisning kan der ydes skolebespisning eller mælk til børn i skolenes første 10 klasser, men der ydes kun statstilskud svarende til 1/3 af kommunernes udgifter til mælk (og vitamintilskud) til børn fra skolens 7 første klasser. I København ydes der mælk til eleverne i de 10 første klasser, på Frederiksberg og i Gentofte til eleverne i de 7 første klasser, medens der i alle 3 kommuner kan ydes skolefrokost til de elever, hvis ernæringstilstand efter skolelægens skøn er utilstrækkelig.

TABEL 61.

Sami Anni Sundhedsforvaltningen
ved **Privatklivnikker. Private clinics.**

1965/66	Faste sengepladser pr. 31. marts <i>beds</i>	Antal fødsler <i>births</i>	Belægning <i>accommodation</i>		
			Behandlede patienter <i>patients treated</i>	Døde <i>deaths</i>	Samlet antal senge dage <i>days of illness in bed</i>
Privatklinikken, Chr. IX's Gade	10	—	174	—	1 162
Niels Steensens hospital, Gentofte	23	—	560	4	7 176
Hvidøre hospital, Klampenborg	20	—	522	—	6 746
I alt 1965/66 <i>total</i> ...	53	—	1256	4	15 084
» » 1964/65 » ...	74	180	1658	5	18 372

TABEL 62.

Begravelser. *Funerals.*

Antal begravelser <i>number of funerals</i>	København												
	Assistens kirkegård	Vestre kirkegård	Bispebjerg kirkegård	Brønshøj kirkegård	Sundby kirkegård	Holmens kirkegård	Garnisons kirkegård	Vor Frelses kirkegård	Mosaik kirkegård	Urnehaller <i>columbaria</i>		I alt begravelser <i>total</i>	heraf urne-begravelser ¹ <i>desc. of urns</i>
1967	566	1 578	4 252	178	1 221	316	173	173	65	174	35	8 731	6 525
1966	564	1 627	4 192	191	1 287	331	202	156	75	167	26	8 818	6 519
1961-65 <i>gnstl. average</i>	551	1 614	4 025	183	1 154	328	187	145	73	211	37	8 508	6 029
1956-60 » »	579	1 568	3 632	161	1 047	265	191	97	64	318	59	7 981	5 058
1951-55 » »	574	1 557	3 286	147	920	210	207	93	65	424	75	7 558	4 097

Antal begravelser <i>number of funerals</i>	Frederiksberg					Gentofte					Hovedstaden i alt <i>the capital total</i>		
	Frederiksberg gl. kirkegård	Solbjerg kirkegård	Søndermark kirkegård	Urnehaller <i>columbaria</i>	I alt <i>total</i>	heraf urne-begravelser ¹ <i>desc. of urns</i>	Gentofte kirkegård	Ordrup kirkegård	Hellerup kirkegård	Mariebjerg kirkegård		I alt <i>total</i>	heraf urne-begravelser <i>desc. of urns</i>
1967	127	502	1 564	53	2 246	1 864	145	181	209	565	1 100	781	12 077
1966	161	595	1 519	71	2 346	1 842	128	171	187	603	1 089	753	12 253
1961-65 <i>gnstl. average</i>	128	610	1 335	80	2 153	1 636	121	153	193	512	979	676	11 640
1956-60 » »	155	637	1 186	...2	1 978	1 404	117	150	187	403	857	533	10 816
1951-55 » »	156	671	930	...2	1 757	...	118	138	202	273	731	376	10 046

¹ Ekskl. urnehallen. ² Urnenedsættelserne er medregnet under kirkegårdens tal.

TABEL 63.

Ligbrændinger. *Cremations.*

Antal ligbrændinger <i>number of cremations</i>	Antal ligbrændinger ¹ <i>numbers of cremations</i>				I procent af de faktisk indtrufne dødsfald <i>cremations in per cent of deaths</i>			
	København	Frederiksberg	Gentofte	I alt <i>total</i>	København	Frederiksberg	Gentofte	I alt <i>total</i>
1967	6 520	1 596	1 046	9 162	%	%	%	%
1966	6 489	1 511	1 055	9 055	74,1	75,9	65,4	73,3
1965	6 098	1 261	1 016	8 375	71,5	70,2	59,9	69,7
1961-65 <i>gnstl. average</i>	5 968	1 315	942	8 225	71,6	71,9	59,6	70,0
1956-60 » »	5 198	1 194	886	7 278	66,0	67,0	55,8	64,8

¹ Vedrører personer, der faktisk er døde inden for de pågældende kommuner.

ANM. Antallet af ligbrændinger udgjorde i 1967 i Bispebjerg krematorium 5 053, i Sundby krematorium 1 429, i Søndermark krematorium på Frederiksberg 2 706 og i Mariebjerg krematorium i Gentofte 1 107. De tilsvarende tal for 1966 var henholdsvis 5 004, 1 431, 2 716 og 1 168. På Glostrup krematorium var der i 1967 og 1966 henholdsvis 252 og 228 ligbrændinger, i Gladsaxe krematorium (åbnet ^{27/12} 1964) henholdsvis 277 og 219 ligbrændinger og i Lyngby krematorium (åbnet ^{9/6} 1967) 78 ligbrændinger i 1967; således at der i hovedstadsområdet henholdsvis 7 og 6 krematorier i 1967 og 1966 blev foretaget henholdsvis 10 902 og 10 766 ligbrændinger.

TABEL 64.

Badeanstalter. Bathing establishments.

	1967	1966	1965	1964
<i>Søbade sea-baths</i>				
Kommunale søbadeanst. i Gentofte <i>municipal sea-baths in Gentofte</i>				
Skolebadning <i>school-baths</i>				
heraf Charlottenlund søbadeanstalt	ca. 40 000	ca. 40 000	ca. 40 000	ca. 50 000
» Hellerup »	ca. 24 000	ca. 24 000	ca. 24 000	ca. 30 000
» Hellerup »	ca. 16 000	ca. 16 000	ca. 16 000	ca. 20 000
Andre bade <i>other baths</i>				
heraf Charlottenlund søbadeanstalt	40 290	40 800	32 197	39 181
» Hellerup »	30 229	30 132	23 500	28 491
» Hellerup »	10 061	10 668	8 697	10 690
Antal solgte sæsonkort <i>season tickets</i>				
heraf Charlottenlund søbadeanstalt	660	670	676	698
» Hellerup »	442	452	458	473
» Hellerup »	218	218	218	225
Private søbadeanst. i København og Gentofte <i>private seabaths in Copenhagen and Gentofte</i>				
Antal søbadeanstalter <i>number of sea-baths</i>	2 ¹	2 ¹	2 ¹	2 ¹
» solgte billetter <i>number of tickets</i>	30 527	36 693	29 460	34 079
» » sæsonkort <i>number of season tickets</i>	341	335	281	356
Amager Helgoland (skolebadning) ² <i>school-baths</i>	16 658	20 866	1 500	4 331
<i>Andre bade other baths</i>				
Kommunale badeanstalter i København <i>municipal baths in Copenhagen</i>				
Badeanstalten i Sofiegade	37 738	42 585	39 977 ³	48 455
» » Sjællandsgade ⁴	161 310	150 796	167 539	164 037
» » Lyrskovgade	122 152	189 659	211 154	230 632
» » Frankrigsgade	110 234	117 659	132 219	137 628
» » Borgergade	147 530	146 749	160 366	169 004
» » Vibeholmen	367 ⁵	1 192	1 059
I alt total	578 964	647 815	712 447	750 815
heraf kvinder <i>females</i>	186 441	210 045	237 645	258 283
Kommunal skolebadning i København ⁶ <i>school-baths</i>				
Svømmehallen på Kirsebærhavens skole	48 222	48 816	46 359	48 732
Bellahøj friluftsbad	99 013	213 413	160 016	99 312
Svømmehallen på Hyltebjerg skole	44 511	44 899	46 375	46 947
Fælledparkens friluftsbad	12 264	17 782	7 700 ⁷	.
Svømmehallen på Vigerslev Allés skole	43 022	23 436 ⁸	.	.
Sundby svømmebad ⁹	43 412	2 630 ¹⁰	.	.
Emdrup svømmebad ⁹	32 626
I alt total	323 070	350 976	260 450	194 991
heraf piger <i>girls</i>	146 990	166 727	123 220	94 288
Kommunale badeanstalter i Gentofte <i>municipal baths in Gentofte</i>				
heraf kvinder <i>females</i>	10 068	13 178	17 457	16 642
heraf kvinder <i>females</i>	3 985	4 854	6 855	7 021
Private badeanstalter ¹² <i>private baths</i>				
Badeanstalten „København“	99 896	112 326	116 025	114 094
Københavns idrætspark	458 526	460 047	471 925	489 945
heraf svømmehallen <i>swimming bath</i>	184 868	179 598	183 501	191 650
» badeanstalten <i>bath</i>	193 600	201 300	213 914	217 742
» kommunal skolebadning <i>school-bath</i>	80 058	79 149	74 510	80 553
Ryparkens badstuebad, Lyngbyvej	6 950	7 486	7 730	8 776
A/S Frederiksberg bade- og svømmeanstalt ¹³				
Frederiksberg Svømmehal, Yrsavej	460 124	512 787	554 553	591 580
heraf svømmehallen <i>swimming bath</i>	189 145	216 080	230 152	254 611
» badeanstalten <i>bath</i>	185 496	208 878	229 832	240 323
» kommunal skolebadning <i>school-bath</i>	85 483	87 829	94 569	96 646
„Damsøbadet“	145 321	153 796	156 472	180 141
heraf svømmehallen <i>swimming bath</i>	72 508	78 263	78 627	96 521
» badeanstalten <i>bath</i>	21 715	23 651	25 209	30 553
» kommunal skolebadning <i>school-bath</i>	51 098	51 882	52 636	53 067

¹ „Bellevue strandbad“ og Amager Helgoland (herunder Vikingeforeningen „Det kolde Gys“). Amager Helgoland åbnede igen efter restaurering 1/7 1965. ² Tallene er for perioden 12/8-11/8. Badninger er på grund af vandets beskaffenhed på frivillig basis. ³ Lukket 23/8-2/9 1965. ⁴ Lukket på grund af hovedreparation og modernisering fra 2/6-22/11 1963. I disse perioder benyttes badeanstalterne henholdsvis i pensionistboligerne „Nørrebro Vænge“ og i „Fogedgården“. ⁵ Lukket 2/8 1966. ⁶ Tallene er for perioden 12/8-11/8. ⁷ Åbnet 12/8 1965. ⁸ Åbnet 10/1 1966. ⁹ Friluftsbad om sommeren, ballonhal om vinteren. ¹⁰ Åbnet 1/12 1966. ¹¹ Åbnet 27/12 1966. ¹² På Danmarks højskole for legemsøvelser androg den kommunale skolebadning fra 12/8-11/8 i 1966/67, 1965/66, 1964/65 og 1963/64 henholdsvis 8 173, 16 242, 17 540 og 19 028 bade. ¹³ Tallene refererer sig til regnskabsåret fra 1/4 til 31/3.

TABEL 65. Antal døde¹ i hovedstaden, fordelt efter køn, alder og dødsårsag.
Total number of deaths in the capital distributed according to sex, age, and cause of death.

1966 Dødsårsager causes of death ²	Mænd males								Kvinder females							
	Un- der 1 år year	1-4 år years	5- 14 år years	15- 24 år years	25- 44 år years	45- 64 år years	65 år og dero. and over	I alt total	Un- der 1 år year	1-4 år years	5- 14 år years	15- 24 år years	25- 44 år years	45- 64 år years	65 år og dero. and over	I alt total
(Tallene angiver numrene i den internationale forkortede nomenklatur)																
B 1 Lungetuberkulose	—	—	—	—	1	9	9	19	—	1	—	—	1	3	7	12
B 2 Anden tuberkulose	—	—	—	—	—	—	—	—	—	—	—	—	—	1	2	3
B 3 Syfilis og følgetilstande	—	—	—	—	—	3	6	9	—	—	—	—	—	4	6	10
B 6 Dysenteri	—	—	—	—	—	—	—	—	—	—	—	—	—	—	—	—
B 7 Skarlagensfeber og streptokokangina	—	—	—	—	—	—	—	—	—	—	—	—	—	—	—	—
B 9 Kighoste	—	—	—	—	—	—	—	—	—	—	—	—	—	—	—	—
B 10 Meningokokinfektioner	—	—	—	—	—	—	—	—	—	—	—	—	—	—	—	—
B 12 Polio (børnelammelse)	—	—	—	—	—	—	—	—	—	—	—	—	—	—	—	—
B 14 Mæslinger	—	—	—	—	—	—	—	—	—	—	—	—	—	—	—	—
B 17 Andre infektionssyg. ³	3	—	—	—	—	3	6	12	2	1	—	—	2	3	6	14
B 18 Ondartede svulster	1	2	4	7	32	454	906	1406	2	—	—	3	52	467	823	1347
heraf kræft i { mavesæk	—	—	—	—	1	42	94	137	—	—	—	—	2	19	84	105
{ brystkirtel	—	—	—	—	—	—	1	1	—	—	—	—	14	104	135	253
{ livmoder	—	—	—	—	—	—	—	—	—	—	—	—	11	75	67	153
B 19 Godartede svulster ⁴	—	1	—	1	—	8	35	45	—	—	—	1	1	10	33	45
B 20 Sukkersyge	—	—	—	—	3	10	37	50	—	—	—	—	6	13	59	78
B 21 Blodmangel	—	—	—	—	—	3	2	5	—	—	—	—	—	1	10	11
B 22 Karsygdomme i centralnervesystemet	—	—	—	2	5	92	343	442	—	—	—	—	8	75	586	669
B 23 Meningitis, ikke forårsaget af meningokok	—	—	—	—	—	—	3	4	—	—	—	—	1	—	—	1
B 24 Giftfeber	—	—	—	—	—	—	—	—	—	—	—	—	—	—	1	1
B 25 Hjertelidelser, kroniske rheumatiske	—	—	—	—	1	8	18	27	—	—	—	—	2	15	57	74
B 26 Hjerteforkalkning og -degeneration	—	—	1	—	24	469	1455	1949	—	—	—	1	5	152	1527	1685
B 27 Hjertesygdomme, andre	—	—	—	1	4	101	222	328	—	—	—	—	2	39	244	285
B 28 Forhøjet blodtryk med hjertesygdomme	—	—	—	—	—	16	27	43	—	—	—	—	1	12	60	73
B 29 Forhøjet blodtryk uden hjertesygdomme	—	—	—	—	—	7	3	10	—	—	—	—	1	3	9	13
B 30 Influenza	—	—	—	—	1	—	9	10	—	—	—	—	1	3	8	12
B 31 Lungebetændelse	—	—	—	—	1	20	120	141	—	—	—	—	—	10	111	121
B 32 Bronchitis	3	1	—	—	2	47	118	171	1	—	—	—	—	18	56	75
B 33 Mavesår ⁵	—	—	—	1	1	10	44	56	—	—	—	—	1	12	42	55
B 34 Blindtarmsbetændelse	—	—	—	—	—	3	5	8	—	—	—	—	—	1	4	5
B 35 Tarmslyng og brok	—	1	—	1	—	6	28	36	2	—	—	—	2	3	33	40
B 36 Akut mave- og tarmkat.	—	—	—	—	2	5	15	22	—	1	—	—	—	6	19	26
B 37 Levercirrhose	—	—	—	—	7	33	31	71	—	—	—	—	1	11	47	59
B 38 Nyrebetændelse ⁶	—	—	—	1	1	3	1	6	—	—	—	—	1	1	4	6
B 39 Forstørrelse af blærehalskirtlen	—	—	—	—	—	3	59	62	—	—	—	—	—	—	—	—
B 40 Komplikationer ved svangerskab m. m.	—	—	—	—	—	—	—	—	—	—	—	—	—	—	—	—
B 41 Medfødte misdannelser	24	2	1	—	2	2	1	32	18	2	1	2	1	3	3	30
B 42-44 ⁷ Nyfødtes sygdomme	80	—	—	—	—	—	—	80	49	—	—	—	—	—	—	49
B 45 Alderdomssvækkelse og dårligt definerede sygd.	6	1	—	—	4	16	35	62	1	—	1	—	1	11	33	47
B 46 Alle andre sygdomme	4	2	1	1	21	115	338	482	4	1	1	3	24	100	549	682
BE 47 Beskadigelser ved motorkøretøjsulykke	—	—	3	16	22	38	42	121	—	1	3	6	3	18	34	65
BE 48 Alle andre ulykkestilf.	2	3	5	6	20	37	76	149	3	2	1	1	6	21	152	186
BE 49 Selvmord	—	—	—	10	51	72	36	169	—	—	—	—	6	29	46	100
heraf drukning	—	—	—	1	3	2	4	10	—	—	—	—	1	4	1	6
» hængning	—	—	—	3	12	16	11	42	—	—	—	—	2	1	—	3
» skydning	—	—	—	1	5	2	1	9	—	—	—	—	1	—	—	1
» kullite- og gasforgiftning	—	—	—	4	12	23	7	46	—	—	—	—	2	9	8	22
» anden forgiftning	—	—	—	1	19	29	13	62	—	—	—	—	4	16	33	68
BE 50 Mord, drab (læsioner ved krigshandlinger)	2	—	—	—	—	2	—	4	1	—	—	—	1	—	1	3
I alt total	126	13	15	47	205	1595	4030	6031	83	9	8	24	157	1062	4545	5888

¹ D. v. s. døde blandt den bosiddende befolkning.

² Translation in English, see table 66, page 61.

³ Der har ingen tilfælde været af tyfus

kolera, difteri, pest, kopper, plettyfus o. a. rickettsiesygdomme samt malaria (B 4, B 5, B 8, B 11, B 13, B 15 og B 16). ⁴ Herunder specificerede svulster. ⁵ Herunder sår på tolvfingertarm. ⁶ Herunder nyreforkalkning. ⁷ Vedrørende fordelingen på B 42 (fødselslæsioner, skindød), B 43 (infektioner hos nyfødte) og B 44 (andre sygdomme hos nyfødte) se tabel 66, side 61.

TABLE 66.

**Antal døde blandt den bosiddende befolkning
i hver af hovedstadskommunerne, fordelt efter køn og dødsårsag.**

*Number of deaths among the resident population in each of the metropolitan municipalities
distributed according to sex and cause of death.*

1966 Dødsårsager ¹ causes of death	København		Frederiksberg		Gentofte		Hovedstaden the capital		
	Mænd males	Kvinder females	Mænd males	Kvinder females	Mænd males	Kvinder females	Mænd males	Kvinder females	I alt total
(The figures indicate the numbers in the international abbreviated list of mortality).									
B 1 Tuberculosis of respiratory system	18	11	1	1	—	—	19	12	31
B 2 Tuberculosis, other forms	—	3	—	—	—	—	—	3	3
B 3 Syphilis and its sequelae	6	9	2	—	1	1	9	10	19
B 6 Dysentery	—	—	—	—	—	—	—	—	—
B 7 Scarlet fever and streptococcal sore throat	—	—	—	—	—	—	—	—	—
B 9 Whooping cough	—	—	—	—	—	—	—	—	—
B 10 Meningococcal infections	—	—	—	—	—	—	—	—	—
B 12 Acute poliomyelitis	—	—	—	—	—	—	—	—	—
B 14 Measles	—	—	—	—	—	—	—	—	—
B 17 Other infective and parasitic diseases ² . . .	9	10	3	2	—	2	12	14	26
B 18 Malignant neoplasms	1 074	1 023	213	182	119	142	1 406	1 347	2 753
of which { cancer ventriculi	102	70	15	18	20	17	137	105	242
» mammae	1	199	—	27	—	27	1	253	254
» uteri	—	145	—	15	—	13	—	153	153
B 19 Benign and unspecified neoplasms	31	33	9	8	5	4	45	45	90
B 20 Diabetes mellitus	39	61	6	10	5	7	50	78	128
B 21 Anæmias	4	10	1	1	—	—	5	11	16
B 22 Vascular lesions affect. centr. nerv. syst.	320	465	51	119	71	85	442	669	1 111
B 23 Nonmeningococcal meningitis	3	—	—	—	1	1	4	1	5
B 24 Rheumatic fever	—	—	—	1	—	—	—	1	1
B 25 Chronic rheumatic heart disease	21	63	4	8	2	3	27	74	101
B 26 Arteriosclerotic and deg. heart disease . . .	1 510	1 296	256	247	183	142	1 949	1 685	3 634
B 27 Other diseases of heart	285	245	29	27	14	13	328	285	613
B 28 Hypertension with heart disease	35	58	4	8	4	7	43	73	116
B 29 Hypertension without mention of heart . .	8	6	2	3	—	4	10	13	23
B 30 Influenza	7	9	1	1	2	2	10	12	22
B 31 Pneumonia	111	95	21	18	9	8	141	121	262
B 32 Bronchitis	141	60	13	9	17	6	171	75	246
B 33 Ulcer of stomach and duodenom	43	45	8	5	5	5	56	55	111
B 34 Appendicitis	5	4	1	—	2	1	8	5	13
B 35 Intestinal obstruction and hernia	27	34	5	5	4	1	36	40	76
B 36 Gastritis, duodenitis, enteritis, and colitis, except diarrhoea of the newborn	21	20	1	5	—	1	22	26	48
B 37 Cirrhosis of liver	58	43	11	13	2	3	71	59	130
B 38 Nephritis and nephrosis	5	4	—	1	1	1	6	6	12
B 39 Hyperplasia of prostate	47	•	8	•	7	•	62	•	62
B 40 Complication of pregnancy, childbirth, and the puerperium	•	5	•	—	•	1	•	6	6
B 41 Congenital malformations	26	19	4	4	2	7	32	30	62
B 42 Birth injuries, postnatal asphyxia, and atelectasis	55	30	3	4	2	2	60	36	96
B 43 Infections of the newborn	4	—	—	—	—	—	4	—	4
B 44 Other diseases peculiar to early infancy	16	13	—	—	—	—	16	13	29
B 45 Senility, ill-defined, and unknown causes	25	21	32	18	5	8	62	47	109
B 46 All other diseases	369	482	72	130	41	70	482	682	1 164
BE 47 Motor vehicle accidents	100	50	17	7	4	8	121	65	186
BE 48 All other accidents	121	126	12	30	16	30	149	186	335
BE 49 Suicides	133	74	21	13	15	13	169	100	269
of which drowning	8	2	1	3	1	1	10	6	16
» hanging	36	2	4	—	2	1	42	3	45
» shooting	7	1	1	—	1	—	9	1	10
» carbon monoxide	36	18	5	3	5	1	46	22	68
» other cases of poisoning	46	51	10	7	6	10	62	68	130
BE 50 Homicides	3	3	—	—	1	—	4	3	7
Total . . .	4 680	4 430	811	880	540	578	6 031	5 888	11 919

¹ Dansk tekst til dødsårsagerne står i tabel 65, side 60.² There were no cases of typhoid fever, cholera, diphtheria, plague, smallpox, typhus and other rickettsial diseases and malaria (B 4, B 5, B 8, B 11, B 13, B 15, and B 16).

III. Topografiske forhold m. m., ejendoms-, bolig- og huslejeforhold.

Area and dwelling conditions, etc.

TABEL 67.

Hovedstadens areal efter bydele, anvendelse og ejer.

Districts of metropolitan area, their utilization, and owners.

1. april 1963	Bebyggede ejendomme inkl. gårde og haver built-up land	Heraf arealer med ren industribebyggelse area with industrial buildings	Gader, veje, stier, pladser streets, roads, etc.	Havnearealer ports	Jernbaneanlæg railways	Militære anlæg military area	Kirkegårde cemeteries	Koloni-haver garden-plots	Parker, offentl. anlæg, sportspladser parks, sports-grounds, etc.	Ubebyggede arealer area without buildings	Vandarealer water area	I alt	I alt
												1/4 1963 total	1/1 1968 total
København													
Distrikter ¹ : districts													
	ha	ha	ha	ha	ha	ha	ha	ha	ha	ha	ha	ha	ha
a. Indre by	140	5	67	16	—	3	1	—	14	—	—	241	241
b. Christianshavn	52	31	15	48	—	106	—	—	11	—	41	273	274
c. Voldkvartererne	95	—	92	4	17	10	10	—	66	2	51	347	347
d. Østerbro	245	33	109	95	33	61	2	5	33	8	—	591	610
e. Indre Nørrebro	154	5	60	—	—	—	21	—	51	—	—	286	286
f. Ydre Nørrebro	149	47	75	—	23	—	—	8	13	3	—	271	271
g. Vesterbro	137	15	66	29	102	—	—	7	7	7	—	355	355
h. Kongens Enghave	90	60	20	78	—	—	—	21	1	7	—	217	266
i. Valby	269	93	65	—	33	—	59	27	110	47	—	610	625
j. Vigerslev	267	2	70	—	30	—	—	11	38	10	—	426	428
k. Vanløse	240	11	77	—	7	—	—	—	40	5	47	416	416
l. Husum	329	12	67	—	3	—	—	11	113	58	34	615	615
m. Brønshøj	235	1	60	—	1	—	2	4	30	6	34	372	372
n. Utterslev, syd	133	9	35	—	1	—	—	—	16	38	—	223	223
o. Utterslev, nord	166	30	49	—	5	—	48	7	29	11	10	325	325
p. Emdrup	132	9	39	—	5	—	—	3	33	31	6	249	249
r. Amagerbro og Islands Brygge	75	51	34	64	4	53	2	21	5	17	—	275	320 ^a
s. Sundbyvester m. v. ...	255	26	72	32	1	1130 ^b	—	115	22	113	—	1740 ^b	1740 ^b
t. Sundbyøster, nord ...	119	46	32	—	1	—	4	9	9	8	—	182	182
u. Sundbyøster, syd	185	16	59	—	3	—	6	6	36	49	—	344	344
København i alt total..	3467	502	1163	366	269	1363	155	255	677	420	223	8358	8489
Frederiksberg total ..	514	104	157	—	39	6	27	0	126	1	—	870	877 ^a
Gentofte total	1650	44	314	6	62	13	41	5	400	19	28	2538	2554 ^a
Hovedstaden i alt the capital, total.....	5631	650	1634	372	370	1382	223	260	1203	440	251	11766	11920 ^a

¹ Angående distrikternes grænser henvises til tabel 6, side 7 f., samt til kortet bag i årbogen. ² Herunder det opfyldte areal omkring Mellemfortet. ³ Herunder det inddæmmede areal i Kalvebod strand. ⁴ Tallet rettet efter ny opmåling.

ANM. En nærmere forklaring på den foretagne arealgruppering er givet i statistisk månedsskrift 1964, nr. 11-12, side 249 f.

TABEL 68. Københavns kommunes erhvervelser, afståelser samt udlejninger af grunde.

Municipality of Copenhagen's acquisitions, cessions, and letting of sites.

1966-67	Inden for Kbhvns. kommune inside the municipality		Uden for Kbhvns. kommune outside the municipality		I alt total	
	Areal area	Beløb value	Areal area	Beløb value	Areal area	Beløb value
	1000 m ²	1000 kr.	1000 m ²	1000 kr.	1000 m ²	1000 kr.
Erhvervelser acquisitions						
Køb purchases	6 823	...	424	...	7 247
Ekspropriation expropriations	20	—	1	...	21
		I alt total 1966-67...	...	425	...	7 268
		» » » 1965-66...	...	6 504	...	15 655
Afståelser cessions						
Salg med tilbagekøbsret sales with a right of repurchase	177,4	13 142	96,2	4 284	273,6	17 426
Salg uden tilbagekøbsret sales without a right of repurchase	2,1	777	46,8	1 210	48,9	1 987
		Salg i alt total...	179,5	13 919	143,0	322,5
Ekspropriation expropriations	0,1	2	41,6	1 056	41,7	1 058
		Tilsammen total 1966-67...	179,6	13 921	184,6	364,2
		» » » 1965-66...	19,0	2 526	9,9	28,9
Udlejninger ¹ på langt åremål letting on long lease. I alt total 1966-67	—	—	22,6	263	22,6	263
» » » 1965-66	104,6	9 379	20,8	1 275	125,4	10 654

¹ Tallene angiver lejbasissummen, d.v.s. den værdi, hvorefter lejen beregnes.

TABEL 69. **Københavns havns vandarealer og kajer.** *Water areas and quays of the port of Copenhagen.*

1967	Vandarealer <i>water areas</i>				Bolværker etc. <i>bulwarks, etc.</i>	
	Havne- bassiner og -løb <i>basins and channels</i>	Øvrige vand- arealer <i>other water areas</i>	1967 ialt <i>total</i>	1966 ialt <i>total</i>	1967	1966
	ha	ha	ha	ha	km	km
Havnevæsenet <i>port authority</i>	480,0	655,7	1135,7	1153,3	29,6	28,8
Staten <i>national government</i>	1,7	0,0	1,7	1,7	1,2	1,2
Kommunen <i>municipality</i>	0,3	56,0	56,3	71,3	3,0	2,5
Private <i>private</i>	2,9	0,0	2,9	2,6	8,6	8,6
I alt <i>total</i> ...	484,9 ¹	711,7	1196,6	1228,9	42,4 ²	41,1

¹ Heraf på en dybde af 9,1-12,5 m, 7,5-9,0 m, 6,9-7,4 m og under 6,9 m henholdsvis 131,9, 84,5, 43,2 og 220,4 ha. ² Heraf på en vanddybde af 10,5-12,5 m, 9,1-10,4 m, 7,5-9,0 m, 6,0-7,4 m, 5,0-5,9 m og under 5,0 m henholdsvis 1 578, 5 205, 5 780, 11 109, 4 202 og 14 546 m.
ANM. Hellerup, Skovshoved og Tuborg havne i Gentofte havde i maj 1967 et vandareal på henholdsvis 0,7, 4,1 og 3,5 ha, og den samlede længde af bolværker og kajmure udgjorde henholdsvis 300, 1 255 og 1 230 m.

TABEL 70. **Længde og areal af gader og veje.** *Length and area of streets and roads.*

	København	Frederiks- berg	Gentofte	Hovedstaden <i>the capital</i>	
				¹ / ₁ 1967	¹ / ₁ 1966
	km	km	km	km	km
i. januar 1967					
Længde <i>length</i>					
Offentlige gader og veje <i>public streets and roads</i> ...	345,0	77,1	233,9	656,0	653,9
Private » » » <i>private</i> » » » ...	355,4	18,1	11,5	385,0	385,4
Samlet længde <i>length, total</i> ...	700,4	95,2	245,4	1041,0	1039,3
Areal <i>area</i>					
Offentlige gader og veje <i>public streets and roads</i>	ha	ha	ha	ha	ha
Kørebaner <i>roadways</i>	424,3	76,6	171,3	672,2	668,2
Fortove <i>footpaths</i>	229,9	54,9	125,6	410,4	411,6
Cyklesti <i>bicycle tracks</i>	69,9	4,2	11,0	85,1	85,4
Andet areal <i>other</i>	3,3	4,1	5,6	13,0	12,8
I alt <i>total</i> ...	727,4	139,8	313,5	1180,7	1178,0
Private gader og veje <i>private streets and roads</i>					
Kørebaner <i>roadways</i>	228,8	13,3	5,7	247,8	247,3
Fortove <i>footpaths</i>	187,2	11,8	5,7	204,7	204,0
Cyklesti <i>bicycle tracks</i>	} 37,3	0,1	—	37,4	37,5
Andet areal <i>other</i>					
I alt <i>total</i> ...	453,3	25,2	11,4	489,9	488,8
Samlet areal <i>area, total</i> ...	1180,7	165,0	324,9	1670,6	1666,8

TABEL 71. **Kloakkernes længde.** *Length of sewers.*

	København		Frederiksberg		Gentofte	
	¹ / ₄ 1967	¹ / ₄ 1966	¹ / ₄ 1967	¹ / ₄ 1966	¹ / ₄ 1967	¹ / ₄ 1966
	løb. km	løb. km	løb. km	løb. km	løb. km	løb. km
Offentlige kloakker <i>public sewers</i>						
Egentlige kloakker <i>sewers</i>	557,2	552,6	107,7	107,5	} 277,5	} 275,7
Hjælpeledninger <i>storm relief sewers</i>	56,2	54,2	4,4	4,2		
Afskærende ledninger <i>intercepting sewers</i>	28,4	28,4	—	—		
Trykledninger <i>pressure conduits</i>	16,5	16,5	—	—		
I alt <i>total</i> ...	658,3	651,7	112,1	111,7	277,5	275,7
Private gadekloakker <i>private sewers</i>	230,9	228,8	22,2	22,2	13,5	16,3

TABEL 72.

Boligforhold 1880—1965. Dwelling conditions 1880—1965.

	Antal lejligheder med number of dwellings with					Samlet antal lejligheder ¹ total number of dwellings	heraf med bad with bath	Antal overbe- folkede lejligh- heder ² number of over- crowded dwellings	Antal ledige lejligh- heder ³ number of vacant dwellings	Gnstl. årlig husleje ⁴ for lejligheder med average annual house rent for dwellings with		Gnstl. årligt antal nybyg- gede lejl. (forudgående femår) ⁵ average number of new dwellings (preceding five years)
	1 vær. room	2 vær. rooms	3 vær. rooms	4 vær. rooms	5 vær. o. derov. rooms or more					2 vær. rooms	3 vær. rooms	
København												
1/2 1880	8 323	16 314	15 524	9 455	49 616	1 269	170	kr.	—	2 103
1/2 1885	9 961	24 234	11 151	8 488	12 502	66 336	...	1 626	181	295	3 064	
1/2 1890	10 377	29 849	12 462	10 072	12 051	74 811	...	3 091	174	292	1 929	
1/2 1895	10 887	32 976	13 717	11 425	13 054	82 059	...	16 371	173	291	1 600	
1/2 1901	12 835 ⁶	42 062 ⁶	17 823 ⁶	14 528 ⁶	13 705 ⁶	100 953 ⁶	...	17 874 ⁶	2 282	206	312	1 955
1/2 1906	12 834	46 834	22 818	16 464	13 809	112 759	4 716	16 556	9 327 ⁶	210 ⁶	316 ⁶	4 353 ⁶
1/2 1911	12 501	52 421	26 291	19 751	14 886	125 850	8 322	15 220	3 349	218	324	1 870
1/2 1916	13 256	59 024	29 990	21 390	15 379	139 039	...	15 691	50	264	377	1 534
1/2 1921	16 537	66 261	34 165	23 672	16 248	156 883	15 374	20 035	7	341	488	2 836
5/11 1925	14 035	70 957	38 907	27 591	18 473	169 993	24 143	18 216	447	416	605	3 382
5/11 1930	14 825	79 948	44 688	30 155	20 604	190 220	35 420	15 632	198	459	653	4 618
5/11 1935	18 295	99 697	53 487	32 852	19 449	223 780	70 157	11 858	2 628	553	733	7 308
5/11 1940	21 521	116 424	59 392	34 383	18 830	250 550	100 604	9 924	5 280	630	806	5 987
5/11 1945	23 088	122 663	62 199	35 409	17 436	260 805	106 229	11 083	24	651	833	3 003
7/11 1950	26 186	125 700	63 873	35 922	18 165	269 846	114 000	12 440	...	680	877	1 468
7/10 1955	24 290	125 470	66 430	39 070	18 640	273 900	124 780	9 850	...	792	1 062	1 326
26/9 1960	26 490	124 910	69 750	39 920	17 790	278 860	138 440	7 370	...	1 128	1 512	1 979
27/9 1965	28 210	124 240	70 790	40 200	18 070	281 510	151 350	4 500	...	1 512	2 043	1 187
Frederiksberg												
1/2 1895	798	4 250	2 266	2 424	3 355	13 093	...	1 872	372	163	247	436
1/2 1901	1 004	4 956	4 064	3 932	4 457	18 413	...	2 140	768	202	306	896
1/2 1906	1 121	5 265	5 419	5 131	5 041	21 977	1 968	2 125	...	208	324	930
1/2 1911	1 208	5 716	5 905	6 632	6 055	25 516	3 241	1 876	530	220	326	357
1/2 1916	1 212	6 084	6 504	6 875	6 345	27 020	...	1 629	8	272	393	486
1/2 1921	1 541	6 660	6 654	7 347	6 673	28 875	5 100	2 062	5	338	475	258
5/11 1925	1 245	6 769	7 058	7 824	7 332	30 228	6 224	1 583	26	422	581	427
5/11 1930	1 501	7 505	7 563	8 325	8 113	33 007	8 333	1 372	14	465	632	585
5/11 1935	1 781	8 823	9 169	9 557	8 069	37 399	13 613	981	269	604	775	1 016
5/11 1940	1 763	10 100	10 100	9 801	7 974	39 738	17 232	753	736	695	865	543
5/11 1945	1 733	10 655	10 648	9 741	7 541	40 318	17 993	746	5	732	905	336
7/11 1950	2 769	11 281	11 184	10 026	7 589	42 849	19 670	775	...	789	970	263
7/10 1955	2 660	11 170	11 810	10 500	7 760	43 900	21 800	680	...	919	1 188	336
26/9 1960	3 070	11 470	12 320	10 880	7 150	44 890	23 920	480	...	1 332	1 668	314
27/9 1965	2 850	11 990	12 730	10 930	7 190	45 690	26 070	390	...	1 916	2 233	259
Gentofte												
1/2 1901	210	840	522	430	1 105	3 107	...	384	...	170	272	...
1/2 1906	146	896	856	763	1 798	4 459	823	386	...	160	300	...
1/2 1911	196	959	1 146	1 039	2 243	5 583	1 169	376	...	180	298	...
1/2 1916	237	1 080	1 439	1 325	2 723	6 804	...	370	...	228	381	...
1/2 1921	367	1 411	1 703	1 501	3 654	8 636	2 999	532	...	347	514	...
5/11 1925	350	1 675	1 902	1 996	4 340	10 263	4 185	612	...	453	661	...
5/11 1930	337	2 042	2 414	2 517	5 436	12 746	6 486	507	...	499	719	680
5/11 1935	452	2 857	3 842	4 017	7 067	18 235	12 214	422	316	652	883	1 140
5/11 1940	701	4 420	5 446	4 994	8 241	23 802	18 142	382	833	785	1 040	1 153
5/11 1945	783	4 786	5 733	5 345	8 403	25 050	18 964	476	24	847	1 112	350
7/11 1950	1 084	5 289	5 986	5 717	8 904	26 980	20 750	523	...	987	1 225	388
7/10 1955	1 240	5 420	5 860	6 110	9 700	28 330	23 060	410	...	1 154	1 484	385
26/9 1960	1 290	5 620	6 190	6 260	9 960	29 320	25 080	310	...	1 620	2 064	335
27/9 1965	1 830	5 950	6 090	6 500	10 480	30 850	27 270	180	...	2 313	2 978	304
Hovedstaden												
5/11 1940	23 985	130 944	74 938	49 178	35 045	314 090	135 978	11 059	6 849	640	831	7 683
5/11 1945	25 554	138 104	78 580	50 555	33 380	326 173	143 096	12 305	53	664	863	3 689
7/11 1950	30 039	142 270	81 043	51 665	34 658	339 675	154 420	13 738	...	700	914	2 119
7/10 1955	28 190	142 060	84 000	55 680	36 100	346 130	169 640	10 940	...	816	1 110	2 047
26/9 1960	30 850	142 000	88 260	57 060	34 900	353 070	187 440	8 160	...	1 164	1 572	2 628
27/9 1965	32 890	142 180	89 610	57 630	35 740	358 050	204 690	5 070	...	1 579	2 127	1 750

¹ Indtil 1916 inkl. er lejligheder med uoplyst værelsesantal udeladt (i 1921 og senere er samtlige lejligheders værelsesantal oplyst). Fra 1925 til 1950 er lejligheder i sommer- og lysthuse samt barakker ikke indbefattet i tallene, derimod er lejligheder i stiftelser, kaserner m. m. fra 1925 indbefattet i tallene.

² D. v. s. lejligheder med mere end 2 beboere pr. værelse. ³ Til og med 1911 ved april flyttested, fra 1916 ved oktbr. flyttested, fra 1940 pr. 5. novbr. ⁴ Til og med 1895 beregnet på grundlag af et repræsentativt antal gader.

⁵ Tallene i denne kolonne svarer ikke til forskellen mellem antal lejligheder ved to boligtællinger, bl. a. fordi nettotilvæksten af beboelseslejligheder mellem to tællinger ikke alene afhænger af tilvæksten af nybyggede lejligheder, men også af antallet af omdannede og nedrevne lejligheder. ⁶ Fra og med dette år indbefatter tallene Valby- og Brønshøjdistrikterne samt Sundbyerne m. m.

TABEL 73.

Beboelseslejligheder 1960-1967. Beregnede tal.

Dwellings 1960-1967. Estimated numbers.

1. oktober	Antal lejligheder med <i>number of dwellings with</i>					Samlet antal lejligheder <i>total number of dwellings</i>	Heraf med <i>with</i>		Indbyggere <i>inhabitants</i>	Antal lejligheder pr. 1000 indbyggere <i>dwellings pr. 1000 inhabitants</i>
	1 værelse <i>room</i>	2 værelser <i>rooms</i>	3 værelser <i>rooms</i>	4 værelser <i>rooms</i>	5 værelser og derover <i>rooms or more</i>		centralvarme <i>central heating</i>	bad <i>bath</i>		
København										
1960	26 490	124 910	69 750	39 920	17 790	278 860	134 090	138 440	721 381	387
1961	26 725	125 128	70 065	40 042	17 747	279 707	138 317	141 421	717 043	390
1962	26 810	124 978	70 447	40 139	17 685	280 059	141 498	143 664	712 125	393
1963	26 775	124 676	70 457	40 178	17 651	279 737	143 255	144 903	704 573	397
1964	26 781	124 687	70 553	40 178	17 565	279 764	145 730	146 400	690 378	405
1965	28 210	124 240	70 790	40 200	18 070	281 510	152 520	151 350	678 072	415
1966	28 486	124 241	71 237	40 364	18 050	282 378	157 014	154 740	666 545	424
1967	29 181	124 271	71 630	40 586	18 289	283 957	162 219	158 841	658 164	431
Frederiksberg										
1960	3 070	11 470	12 320	10 880	7 150	44 890	23 470	23 920	114 285	393
1961	3 093	11 536	12 423	10 894	7 131	45 077	24 137	24 374	114 090	395
1962	3 056	11 554	12 469	10 918	7 115	45 112	24 480	24 608	113 078	399
1963	3 017	11 588	12 654	11 055	7 160	45 474	25 520	25 317	112 991	402
1964	3 023	11 606	12 677	11 060	7 163	45 529	26 020	25 600	112 016	406
1965	2 850	11 990	12 730	10 930	7 190	45 690	26 550	26 070	110 847	412
1966	2 863	11 990	12 713	10 909	7 184	45 659	27 023	26 357	109 018	419
1967	2 866	12 019	12 696	10 895	7 173	45 649	27 517	26 665	106 906	427
Gentofte										
1960	1 290	5 620	6 190	6 260	9 960	29 320	24 510	25 090	88 308	332
1961	1 279	5 632	6 224	6 290	10 038	29 463	24 895	25 407	88 208	334
1962	1 380	5 810	6 364	6 394	10 150	30 098	25 983	26 305	88 142	341
1963	1 373	5 849	6 356	6 441	10 207	30 226	26 346	26 605	87 110	347
1964	1 351	5 825	6 337	6 452	10 266	30 231	26 870	26 890	86 735	349
1965	1 830	5 950	6 090	6 500	10 480	30 850	26 850	27 270	85 498	361
1966	1 842	6 108	6 112	6 504	10 484	31 050	27 310	27 700	84 339	368
1967	1 873	6 150	6 162	6 505	10 517	31 207	27 727	28 087	82 753	377
Hovedstaden <i>the capital</i>										
1960	30 850	142 000	88 260	57 060	34 900	353 070	182 070	187 450	923 974	382
1961	31 097	142 296	88 712	57 226	34 916	354 247	187 349	191 202	919 341	385
1962	31 246	142 342	89 280	57 451	34 950	355 269	191 961	194 577	913 345	389
1963	31 165	142 113	89 467	57 674	35 018	355 437	195 121	196 825	904 674	393
1964	31 155	142 118	89 567	57 690	34 994	355 524	198 620	198 890	889 129	400
1965	32 890	142 180	89 610	57 630	35 740	358 050	205 920	204 690	874 417	409
1966	33 191	142 339	90 062	57 777	35 718	359 087	211 347	208 797	859 902	418
1967	33 920	142 440	90 488	57 986	35 979	360 813	217 463	213 593	847 823	426

ANM. Tallene er beregnet på grundlag af boligtællingerne i 1960 og 1965 med tillæg af nyopførte lejligheder og fradrag af nedlagte. Antallet af nedlagte lejligheder er skønnet ud fra det antal, der er konstateret nedlagt mellem bolig-tællingerne i 1960 og 1965.

TABEL 74.

Lejligheder fordelt efter husets art.

Dwellings distributed by type of building.

27. september 1965	Antallet af lejligheder beliggende i <i>number of dwellings situated in</i>					I alt total
	Etageejendomme <i>apartment buildings</i>	Enfamiliehuse <i>one-family houses</i>	Tofamiliehuse <i>two-family houses</i>	Erhvervs-ejendomme i øvrigt og institutioner <i>non residential buildings</i>	Sommerhuse, barakker o. lign. <i>summerhouses etc.</i>	
København	255 260	14 930	7 910	1 850	1 560	281 510
Frederiksberg	43 060	1 680	790	*160	—	45 690
Gentofte	16 360	11 100	3 230	*100	...	30 850
Hovedstaden i alt 1965 <i>the capital, total</i>	314 680	27 710	11 930	2 110	1 620	358 050
» » » 1960 » » »	307 700	26 700	14 090	2 200	2 380	353 070

ANM. Tallene, der er udarbejdet på repræsentativ basis, er behæftet med en vis usikkerhed, størst for de med * mærkede tal. Om fremgangsmåden ved bearbejdelsen af boligtællingen henvises i øvrigt til statistisk månedsskrift nr. 9/10, 1966-67, side 140 f.

TABEL 75.

Lejligheder fordelt efter værelsesantal og beliggenhed inden for distrikter.

All dwellings distributed by number of rooms and within districts.

27. september 1965	Antal lejligheder med <i>number of dwellings with</i>					I alt total
	1 vær. room	2 vær. rooms	3 vær. rooms	4 vær. rooms	5 vær. og derover <i>rooms or more</i>	
København						
Distrikter						
a. Indre by	2 210	4 140	3 610	1 950	1 790	13 700
b. Christianshavn	1 030	2 630	970	530	*110	5 270
c. Voldkvartererne	1 650	3 630	2 150	3 230	2 840	13 500
d. Østerbro	2 790	12 980	6 860	6 350	3 230	32 210
e. Indre Nørrebro	4 790	13 470	5 180	3 790	1 680	28 910
f. Ydre Nørrebro	2 390	11 090	5 380	2 270	420	22 150
g. Vesterbro	1 570	12 400	5 590	4 100	1 220	24 880
h. Kongens Enghave	880	4 000	1 470	470	...	6 850
i. Valby	2 140	6 530	4 730	1 780	580	15 760
j. Vigerslev	420	4 040	3 060	1 430	520	9 470
k. Vanløse	620	4 620	3 190	1 410	1 030	10 870
l. Husum	910	2 950	3 780	2 360	640	10 640
m. Brønshøj	830	4 750	2 600	1 670	950	10 800
n. Utterslev, syd	510	4 920	3 280	1 270	520	10 500
o. Utterslev, nord	1 950	8 190	3 860	1 050	*200	15 250
p. Emdrup	410	2 280	1 440	1 040	420	5 590
r. Amagerbro og Islands Brygge	430	4 520	1 970	1 170	500	8 590
s. Sundbyvester m. m.	670	4 080	4 400	1 670	620	11 440
t. Sundbyøster, nord	1 240	7 260	3 960	1 110	*170	13 740
u. Sundbyøster, syd	770	5 160	3 310	1 550	600	11 390
I alt 27. september 1965 <i>total</i>	28 210	124 240	70 790	40 200	18 070	281 510
» » 26. september 1960 »	26 490	124 910	69 750	39 920	17 790	278 860
Frederiksberg						
27. september 1965	2 850	11 990	12 730	10 930	7 190	45 690
26. september 1960	3 070	11 470	12 320	10 880	7 150	44 890
Gentofte						
27. september 1965	1 830	5 950	6 090	6 500	10 480	30 850
26. september 1960	1 290	5 620	6 190	6 260	9 960	29 320
Hovedstaden i alt <i>the capital, total</i>						
27. september 1965	32 890	142 180	89 610	57 630	35 740	358 050
26. september 1960	30 850	142 000	88 260	57 060	34 900	353 070

ANM. 1. Angående distrikternes grænser henvises til tabel 5, s. 7 f. samt til kortet bag i bogen.

ANM. 2. Se anm. til tabel 74 ovenfor.

TABEL 76. Lejligheders udstyr, fordelt efter værelsesantal og opførelsesår.
Equipment of dwellings, distributed by number of rooms and by year of construction.

27. september 1965	Antal lejlig- heder med bad with bath	Af 100 lejligheder havde bad dwellings with bath per 100						Antal lejlig- heder med central- varme with central- heating	Af 100 lejligheder havde centralvarme dwellings with central heating pr. 100					
		opført constructed							opført constructed					
		før 1930 before	1931 -40	1941 -50	1951 -60	1961 -65	I alt total		før 1930 before	1931 -40	1941 -50	1951 -60	1961 -65	I alt total
Hovedstaden the capital														
Lejligheder med dwellings with														
1 værelse room.....	22 850	44	87	95	100	100	69	24 010	48	96	92	100	100	73
2 værelser rooms.....	67 970	17	91	76	98	100	48	74 120	24	92	77	98	100	52
3 » ».....	50 830	32	91	82	100	100	57	49 330	31	89	77	99	99	55
4 » ».....	33 350	43	94	79	100	100	58	31 070	38	94	72	98	100	54
5 » og derover rooms or more.....	29 690	77	98	98	100	100	83	27 390	69	99	96	98	100	77
I alt total...	204 690	35	91	82	99	100	57	205 920	35	92	79	99	100	58
Heraf of which														
København.....	151 350	31	90	80	99	100	54	152 520	32	92	77	99	99	54
Frederiksberg.....	26 070	40	93	79	100	100	57	26 550	41	93	78	100	100	58
Gentofte.....	27 270	75	96	95	99	100	88	26 850	72	96	94	97	100	87

Se anm. til tabel 74, side 66.

TABEL 77. Lejlighedernes fordeling efter opførelsesår.
Dwellings distributed by year of construction.

27. september 1965	Lejligheder opført dwellings constructed						Samt- lige lejlig- heder total
	før 1891 before	1891- 1930	1931- 1940	1941- 1950	1951- 1960	1961- 27/8 1965	
Hovedstaden the capital							
Lejligheder med dwellings with							
1 værelse room.....	8 500	7 410	7 590	4 110	3 900	1 380	32 890
2 værelser rooms.....	29 980	50 850	43 260	11 660	4 040	2 390	142 180
3 » ».....	13 510	39 350	19 690	6 780	7 840	2 440	89 610
4 » ».....	12 570	27 790	9 240	3 700	3 370	960	57 630
5 » og derover rooms or more.....	7 800	18 380	6 210	1 170	1 640	540	35 740
I alt total...	72 360	143 780	85 990	27 420	20 790	7 710	358 050
Heraf of which							
København.....	60 920	112 680	66 930	21 320	14 490	5 170	281 510
Frederiksberg.....	9 970	20 680	8 070	2 870	2 910	1 190	45 690
Gentofte.....	1 470	10 420	10 990	3 230	3 390	1 350	30 850

Se anm. til tabel 74, side 66.

TABEL 78. Lejlighedernes fordeling efter lejeforholdets art.
Dwellings distributed according to tenancy conditions.

27. september 1965	Alm. ud- lejnings- lejligh- heder ordinary tenements	Klub- lejligheder "club"- dwellings	Ejer- lejligheder dwellings inhabited by owners	Tjenesteboliger, stiftelses- og kol- legielejligh. o. lign. official residences, charitable insti- tutions, hostels, etc.	Blandede ¹ udlejnings- lejligheder mixed dwellings	Sommer- huse, barakker summer- houses etc.	Ledige eller ubeboede un- in- habited dwellings	I alt total
Hovedstaden the capital								
Lejligheder med dwellings with								
1 værelse room.....	17 860	5 520	..	8 240	410	*110	680	32 890
2 værelser rooms.....	131 120	*260	1 550	6 220	780	720	1 530	142 180
3 » ».....	77 310	..	6 970	3 220	960	500	640	89 610
4 » ».....	44 760	—	9 210	1 950	950	*220	540	57 630
5 » og derover rooms or more.....	18 170	—	14 780	1 120	1 160	..	470	35 740
I alt total...	289 220	5 790	32 580	20 750	4 260	1 590	3 860	358 050
Heraf of which								
København.....	233 390	4 350	18 950	17 380	2 800	1 530	3 110	281 510
Frederiksberg.....	39 130	930	2 220	2 120	830	—	460	45 690
Gentofte.....	16 700	510	11 410	1 250	630	..	*290	30 850

¹ Ved grupperingen efter værelsesantal er værelser, der udelukkende benyttes til erhvervsformål, ikke medregnet.

Se anm. til tabel 74, side 66.

TABEL 79. **Lejlighedernes fordeling efter udstyr inden for distrikter.**
Equipment of dwellings in the districts of the capital.

27. september 1965	Antal lejligheder number of dwellings	Lejligheder med <i>dwellings with</i>				
		w.c. toilet	heraf med fælles wc of which with shared toilet	bad bath	heraf med fælles bad of which with shared bath	central- varme central heating
København						
Distrikter						
a. Indre by.....	13 700	13 680	5 100	5 020	840	5 170
b. Christianshavn.....	5 270	5 270	1 950	1 850	* 270	1 910
c. Voldkvartererne	13 500	13 500	2 460	5 910	1 170	6 280
d. Østerbro	32 210	32 190	4 670	17 340	920	16 890
e. Indre Nørrebro.....	28 910	28 880	7 480	7 280	2 200	8 610
f. Ydre Nørrebro	22 150	22 130	2 970	8 270	1 330	8 270
g. Vesterbro	24 880	24 870	4 440	4 580	540	4 960
h. Kongens Enghave.....	6 850	6 600	* 30	5 360	570	4 710
i. Valby	15 760	15 670	* 710	11 020	1 490	11 080
j. Vigerslev	9 470	9 410	* 190	7 490	* 220	7 240
k. Vanløse.....	10 870	10 860	* 330	8 600	* 270	8 390
l. Husum	10 640	10 580	* 240	9 210	710	8 800
m. Brønshøj	10 800	10 800	620	8 760	600	9 390
n. Utterslev, syd	10 500	10 500	* 260	6 040	* 90	6 490
o. Utterslev, nord	15 250	15 230	* 220	12 170	890	11 980
p. Emdrup	5 590	5 570	* 190	5 140	* 170	5 130
r. Amagerbro og Islands Brygge	8 590	8 590	* 220	4 590	* 120	4 910
s. Sundbyvester m. m.....	11 440	10 580	1 210	7 150	460	6 200
t. Sundbyvester, nord	13 740	13 690	800	6 610	1 040	7 020
u. Sundbyvester, syd.....	11 390	11 370	490	8 960	* 300	9 090
I alt 1965 <i>total</i>	281 510	279 970	34 580	151 350	14 200	152 520
» » 1960 »	278 860	277 000	36 910	138 440	12 890	134 090
» » 1955 »	272 480	270 000	35 410	124 460	12 380	114 290
Frederiksberg						
1965.....	45 690	45 690	3 200	26 070	1 670	26 550
1960.....	44 890	44 890	3 530	23 920	1 720	23 470
1955.....	43 630	43 630	3 580	21 770	1 440	20 310
Gentofte						
1965.....	30 850	30 850	1 600	27 270	1 340	26 850
1960.....	29 320	29 310	1 360	25 080	880	24 510
1955.....	28 230	28 230	1 660	23 010	870	21 960
Hovedstaden i alt						
1965.....	358 050	356 510	39 380	204 690	17 210	205 920
1960.....	353 070	351 200	41 800	187 440	15 490	182 070
1955.....	344 340	341 860	40 650	169 240	14 690	156 560
Af 100 lejligheder havde <i>of 100 dwellings</i>						
København						
1965.....	•	pct. 99	pct. 12	pct. 54	pct. 5	pct. 54
1960.....	•	99	13	50	5	48
1955.....	•	99	13	46	5	42
Frederiksberg						
1965.....	•	100	7	57	4	58
1960.....	•	100	8	53	4	52
1955.....	•	100	8	50	3	47
Gentofte						
1965.....	•	100	5	88	4	87
1960.....	•	100	5	86	3	84
1955.....	•	100	6	82	3	78
Hovedstaden i alt the capital, total						
1965.....	•	100	11	57	5	58
1960.....	•	99	12	53	4	52
1955.....	•	99	12	49	4	45

ANM. 1. Angående distrikternes grænser henvises til tabel 5, side 7 og til kortet bag i bogen.

ANM. 2. Se anm. til tabel 74, side 66.

TABEL 80.

Lejlighedernes fordeling efter værelsesantal, kombineret med antallet af beboere.

Dwellings distributed by number of rooms combined with number of occupants.

27. september 1965	Lejligheder med dwellings with						I alt antal lejligheder number of dwellings	I alt antal beboere i lejligheder number of occupants
	1 vær. room	2 vær. rooms	3 vær. rooms	4 vær. rooms	5 vær. rooms	6 vær. og derover rooms or more		
København								
Antal lejligheder med dwellings with								
0 beboere occupants	640	1 290	490	400	150	140	3 110	—
1 » »	24 780	37 250	12 290	5 790	1 420	510	82 040	82 040
2 » »	2 290	45 990	23 330	12 540	3 410	1 320	88 880	177 760
3 » »	420	22 970	16 180	8 860	2 980	1 320	52 730	158 190
4 » »	...	13 200	11 730	7 850	2 490	1 280	36 630	146 520
5 » »	—	2 740	4 860	3 070	1 220	860	12 750	63 750
6 » »	—	720	1 450	1 060	270	340	3 840	23 040
7 » »	—	...	*350	*380	...	*110	980	6 860
8 » » og derover or more	—	...	*110	*250	...	*140	550	4 760
Antal lejligheder i alt total number of dwellings	28 210	124 240	70 790	40 200	12 050	6 020	281 510	.
Antal beboere i alt total number of occupants	30 940	269 550	190 790	115 390	35 680	20 570	.	662 920
Frederiksberg								
0 beboere occupants	...	160	120	460	—
1 » »	2 720	4 700	2 910	2 040	440	320	13 130	13 130
2 » »	...	4 260	4 380	4 110	1 260	850	14 940	29 880
3 » »	...	1 670	2 760	2 470	1 150	660	8 730	26 190
4 » »	—	890	1 610	1 610	740	750	5 780	23 120
5 » »	—	*250	560	490	230	320	1 850	9 250
6 » »	—	...	*150	...	*140	*120	540	3 240
7 » »	—	*100	*200	*1 400
8 » » og derover or more	—
Antal lejligheder i alt total number of dwellings	2 850	11 990	12 730	10 930	4 000	3 190	45 690	.
Antal beboere i alt total number of occupants	2 940	23 420	31 230	27 350	11 430	10 360	.	106 730
Gentofte								
0 beboere occupants	290	—
1 » »	1 670	2 210	1 370	960	330	320	6 860	6 860
2 » »	*120	2 100	2 120	2 110	1 390	1 440	9 280	18 560
3 » »	...	910	1 530	1 570	1 030	1 140	6 200	18 600
4 » »	...	530	750	1 240	1 070	1 200	4 800	19 200
5 » »	—	*100	*230	430	370	1 130	2 260	11 300
6 » »	—	*100	*100	580	820	4 920
7 » »	—	*140	*200	1 400
8 » » og derover or more	—	*110	*140	1 230
Antal lejligheder i alt total number of dwellings	1 830	5 950	6 090	6 500	4 330	6 150	30 850	.
Antal beboere i alt total number of occupants	2 010	11 890	14 740	17 920	13 010	22 500	.	82 070
Hovedstaden the capital								
0 beboere occupants	680	1 530	640	540	*210	*260	3 860	—
1 » »	29 170	44 160	16 570	8 790	2 190	1 150	102 030	102 030
2 » »	2 490	52 350	29 830	18 760	6 060	3 610	113 100	226 200
3 » »	460	25 550	20 470	12 900	5 160	3 120	67 660	202 980
4 » »	...	14 620	14 270	10 700	4 300	3 230	47 210	188 840
5 » »	—	3 090	5 650	3 990	1 820	2 310	16 860	84 300
6 » »	—	770	1 630	1 250	510	1 040	5 200	31 200
7 » »	—	*100	440	410	...	*350	1 380	9 660
8 » » og derover or more	—	...	*110	*290	...	*290	750	6 510
Antal lejligheder i alt total number of dwellings	32 890	142 180	89 610	57 630	20 380	15 360	358 050	.
Antal beboere i alt total number of occupants	35 890	304 860	236 760	160 660	60 120	53 430	.	851 720

Se anm. til tabel 74, side 66.

TABEL 81. Det gennemsnitlige antal beboere pr. lejlighed og pr. værelse.
Number of persons per dwelling and per room.

Hovedstaden <i>the capital</i>	Lejligheder med <i>dwellings with</i>															I alt <i>total</i>		
	1 værelse <i>room</i>			2 værelser <i>rooms</i>			3 værelser <i>rooms</i>			4 værelser <i>rooms</i>			5 værelser og derover <i>rooms and more</i>					
	1965	1960	1930	1965	1960	1930	1965	1960	1930	1965	1960	1930	1965	1960	1930	1965	1960	1930
Antal personer pr. lejlighed <i>persons per dwelling</i>																		
København	1,12	1,21	1,69	2,19	2,38	2,88	2,71	2,84	3,36	2,90	3,01	3,44	3,16	3,34	4,20	2,38	2,54	3,13
Frederiksberg	1,04	1,09	1,50	1,98	2,14	2,77	2,48	2,59	3,20	2,52	2,68	3,04	3,06	3,17	3,91	2,36	2,49	3,16
Gentofte	1,10	1,29	1,88	2,03	2,25	3,00	2,43	2,59	3,24	2,78	2,93	3,32	3,43	3,67	4,47	2,69	2,90	3,70
Hovedstaden i alt <i>total</i>	1,11	1,20	1,64	2,17	2,36	2,87	2,66	2,79	3,33	2,81	2,94	3,35	3,22	3,40	4,17	2,40	2,56	3,16
Antal personer pr. værelse <i>persons per room</i>																		
København	1,12	1,21	1,69	1,10	1,19	1,44	0,90	0,95	1,12	0,72	0,75	0,86	0,58	0,60	0,69	0,89	0,95	1,08
Frederiksberg	1,04	1,09	1,50	0,99	1,07	1,39	0,83	0,86	1,07	0,63	0,67	0,76	0,54	0,56	0,66	0,72	0,76	0,89
Gentofte	1,10	1,29	1,88	1,01	1,12	1,50	0,81	0,86	1,08	0,69	0,73	0,83	0,56	0,60	0,65	0,68	0,73	0,82
Hovedstaden i alt <i>total</i>	1,11	1,20	1,64	1,08	1,18	1,44	0,89	0,93	1,11	0,70	0,74	0,84	0,56	0,59	0,68	0,84	0,90	1,03

TABEL 82. Overbefolkede lejligheder.¹ *Overcrowded dwellings.*

	Antal overbefolkede lejligheder med <i>overcrowded dwellings with</i>				Samlet antal <i>number of</i>		Beboerne i overbefolkede lejligheder i pct. af beboerne i alle lejligheder. <i>%</i>	Antal overbefolkede lejligheder med <i>overcrowded dwellings with</i>				Samlet antal <i>number of</i>		Beboerne i overbefolkede lejligheder i pct. af beboerne i alle lejligheder. <i>%</i>
	1 vær. <i>room</i>	2 vær. <i>rooms</i>	3 vær. <i>rooms</i>	4 eller fl. vær. rooms or more	overbefolkede lejligh. <i>over-crowded dwellings</i>	beboere i overbefolkede lejligheder <i>occupants</i>		1 vær. <i>room</i>	2 vær. <i>rooms</i>	3 vær. <i>rooms</i>	4 eller fl. vær. rooms or more	overbefolkede lejligh. <i>over-crowded dwellings</i>	beboere i overbefolkede lejligheder <i>occupants</i>	
	København						Frederiksberg							
1901	3 564	11 217	2 469	624	17 874	108 241	27,4	239	1 249	544	108	2 140	13 870	18,8
1940	1 691	6 923	1 157	153	9 924	54 485	8,0	126	480	138	9	753	4 203	3,9
1950	2 475	8 821	930	214	12 440	65 372	8,7	163	494	110	8	775	4 066	3,5
1965	500	3 540	460	*160	4 660	24 650	3,7	*20	*310	*60	*20	410	2 290	2,1
	Gentofte						Hovedstaden i alt <i>the capital, total</i>							
1901	52	257	54	21	384	2 454	18,0	3 855	12 723	3 067	753	20 398	124 565	26,3
1940	59	256	50	17	382	2 197	3,0	1 876	7 659	1 345	179	11 059	60 885	7,1
1950	105	360	54	4	523	2 738	3,3	2 743	9 675	1 094	226	13 738	72 176	7,6
1965	*30	*120	*30	*20	*200	1 120	1,4	550	3 970	550	*200	5 270	28 060	3,3

¹ D. v. s. lejligheder med mere end 2 beboere pr. værelse.

Se anm. til tabel 74, side 66.

TABEL 83. Logerende i private husstande i hovedstaden.
Lodgers in private households in the capital.

27. september 1965 Hovedstaden <i>the capital</i> Beboede lejligheder med <i>dwellings with</i>	Antal husstande <i>number of households</i>					Antal logerende i alt <i>numbers of lodgers, total</i>
	uden logerende <i>without lodgers</i>	med logerende <i>with lodgers</i>	heraf med <i>of which with</i>			
			en logerende <i>one lodger</i>	fle enkelt- logerende <i>more lodgers</i>	ind- logeret familie <i>lodged families</i>	
1 værelse <i>room</i>	31 920	*290	*290	—	—	290
2 værelser <i>rooms</i>	136 480	4 170	3 830	*130	*210	4 590
3 » »	83 800	5 170	4 580	*320	*270	5 900
4 » »	50 720	6 370	4 950	1 130	*290	8 230
5 » el. fl. rooms or more	27 300	7 970	4 440	3 020	510	13 640
I alt <i>total</i> 1965	330 220	23 970	18 090	4 600	1 280	32 650
» » 1960	314 410	36 140	27 030	5 250	3 860	50 780

ANM. 1. Se anm. til tabel 74, side 66.

ANM. 2. Antallet af husmedhjælpere i private husstande i hovedstaden er i 1965 opgjort til 2 530 mod 5 320 i 1960.

TABEL 84. Gennemsnitlig månedlig husleje for udlejnings- og andelslejligheder.

Average monthly rent for tenant occupied dwellings.

27. september 1965	Lejligheder m. centralvarme opført <i>dwellings with central heating constr.</i>						Lejligheder uden centralvarme opført <i>dwellings without central heating constr.</i>					
	før before 1931	1931 -40	1941 -50	1951 -60	1961 -65	I alt total	før before 1931	1931 -40	1941 -50	1951 -60	1961 -65	I alt total
København	kr.	kr.	kr.	kr.	kr.	kr.	kr.	kr.	kr.	kr.	kr.	kr.
1 værelse <i>room</i>	124	119	125	252	372	166	57	83	90	59
2 værelser <i>rooms</i>	146	145	164	250	438	159	90	113	133	92
3 » »	182	180	212	270	445	214	119	135	160	122
4 » »	230	234	238	309	458	246	147	168	194	149
5 eller flere vær. <i>rooms or more</i>	370	355	493	453	*1357	377	219	220
I alt 27. september 1965 <i>total</i> ...	201	158	187	271	433	195	110	119	152	112
» » 26. » 1960 » ...	156	125	144	203	256	148	87	91	120	...	277	88
Frederiksberg												
1 værelse <i>room</i>	116	130	154	248	414	202	72	...	97	76
2 værelser <i>rooms</i>	164	163	208	250	509	213	91	109	116	94
3 » »	202	203	264	300	622	247	120	112	149	121
4 » »	255	262	316	326	872	286	156	156
5 eller flere vær. <i>rooms or more</i>	376	371	...	568	1285	394	238	238
I alt 27. september 1965 <i>total</i> ...	264	209	243	311	611	269	134	110	128	133
» » 26. » 1960 » ...	208	172	221	242	287	203	107	91	102	106
Gentofte												
1 værelse <i>room</i>	100	122	137	243	419	205	51	57
2 værelser <i>rooms</i>	183	159	211	281	586	219	90	119	149	*106	...	99
3 » »	188	203	257	350	784	264	131	156	145
4 » »	250	250	328	401	892	306	139	141
5 eller flere vær. <i>rooms or more</i>	370	363	404	907	*1768	438	235	235
I alt 27. september 1965 <i>total</i> ...	265	207	251	368	708	279	125	134	165	183	...	129
» » 26. » 1960 » ...	194	166	206	239	334	195	101	108	131	100	...	103
Hovedstaden i alt 1965 <i>the capital</i>												
1 værelse <i>room</i>	122	120	132	250	380	172	58	83	92	60
2 værelser <i>rooms</i>	148	147	173	262	478	167	90	113	131	*106	...	93
3 » »	185	187	223	280	509	223	120	132	159	122
4 » »	239	244	271	326	662	264	149	165	193	150
5 eller flere vær. <i>rooms or more</i>	372	363	445	681	1437	392	224	224
I alt 27. september 1965 <i>total</i> ...	216	168	202	289	504	213	213	119	149	183	...	115
26. september 1960												
Hovedstaden i alt 1960 <i>the capital</i>												
1 værelse <i>room</i>	93	97	107	144	230	122	45	66	77	...	295	49
2 værelser <i>rooms</i>	110	116	138	185	256	124	70	86	102	*106	...	72
3 » »	142	148	177	206	278	168	94	107	122	96
4 » »	184	198	223	251	306	204	118	129	155	119
5 eller flere vær. <i>rooms or more</i>	282	302	376	413	452	290	176	...	*192	176
I alt <i>total</i> ...	168	134	161	214	268	160	90	92	117	100	277	91

Se anm. til tabel 74, side 66.

TABEL 85. Udlejningslejlighedernes relative fordeling efter huslejens størrelse.

Dwellings distributed by amount of rent.

27. september 1965		1 vær.	2 vær.	3 vær.	4 vær.	5 vær.	6 el. fl. vær.	I alt
København		room	rooms	rooms	rooms	rooms	rooms or more	total
Lejligheder med centralvarme dwellings with central heating								
Antal lejligheder number of dwellings	8 840	57 060	31 460	13 200	3 830	2 200	116 590	
Gnstl. mdl. husleje aver. monthly rent kr.	166	159	214	246	330	459	195	
Lejlighedernes relative fordeling efter huslejens størrelse: dwellings distributed by amount of rent		p.m.	p.m.	p.m.	p.m.	p.m.	p.m.	p.m.
Under 60 kr.	*21	*5	*9	*11	*65	*59	*2	
60-79 »	50	32	70	29	173	177	6	
80-99 »	115	103	266	136	29	177	26	
100-119 »	240	280	148	90	125	86	77	
120-139 »	195	67	146	100	68	61	173	
140-159 »	68	29	120	173	*29	61	177	
160-179 »	*14	16	113	155	*81	61	86	
180-199 »	*12	9	65	101	*76	38	68	
200-219 »	*34	13	47	120	128	*41	42	
220-239 »	*18	7	36	72	180	*87	31	
240-259 »	*54	8	24	56	131	*68	23	
260-289 »	*26	*4	19	*27	91	*168	18	
290-319 »	*12	*5	13	*21	110	*159	16	
320-359 »	*17	*3	*7	*11	*31	*100	9	
360-399 »	*16	*4	*4	*8	*39	*100	8	
400-449 »	*23	*2	*5	*9	*39	*100	6	
450-499 »	*19	*4	*3	*6	*39	*118	5	
500-549 »							*3	
550-649 »								
650-799 »								
800 kr. og derover and more								
I alt total	1 000	1 000	1 000	1 000	1 000	1 000	1 000	
Lejligheder uden centralvarme dwellings without central heating								
Antal lejligheder number of dwellings	6 170	55 830	28 150	17 310	3 610	1 130	112 200	
Gnstl. mdl. husleje aver. monthly rent kr.	59	92	122	149	204	271	112	
Lejlighedernes relative fordeling efter huslejens størrelse: dwellings distributed by amount of rent		p.m.	p.m.	p.m.	p.m.	p.m.	p.m.	
Under 30 kr.	*34	*7	*9	*9	*55	*88	*2	
30-39 »	132	21	29	25	83	118	11	
40-49 »	225	37	65	10	137	109	23	
50-59 »	200	87	96	25	137	85	32	
60-69 »	172	139	216	96	109	85	56	
70-79 »	112	61	161	91	74	71	83	
80-89 »	*58	43	133	122	74	71	118	
90-99 »	*26	28	126	157	71	47	137	
100-109 »	*18	17	71	124	*47	109	109	
110-119 »		*5	47	96	*75	85	85	
120-129 »		*3	29	81	*67	74	74	
130-139 »		9	22	65	*86	71	71	
140-149 »	*23	*2	19	40	*83	47	47	
150-159 »		*3	*9	39	114	47	32	
160-169 »			*12	44	166	*106	32	
170-179 »		*3	*9	31	197	*345	23	
180-189 »					*80	*266	23	
190-199 »					*30	*195	15	
200-219 »							14	
220-259 »							17	
260-319 »							16	
320-419 »							8	
420 kr. og derover and more							*3	
I alt total	1 000	1 000	1 000	1 000	1 000	1 000	1 000	

Se anm. til tabel 74, side 66.

TABEL 86.

Lejestigningen 1930-1965 for udlejningslejligheder.

Increase in rent 1930-1965.

	Gennemsnitlig månedlig leje average monthly rent			Procentvis lejestigning percentage increase in rent						
	1965	1960	1955	1960-65	1955-60	1950-55	1945-50	1940-45	1935-40	1930-35
København										
Lejligheder med <i>dwelling</i> s with:										
1 værelse <i>room</i>	kr. 122	kr. 84	kr. 48	pct. 45	pct. 75	pct. 17	pct. 3	pct. 12	pct. 22	pct. 32
2 værelser <i>rooms</i>	126	94	66	34	42	16	4	3	14	21
3 » »	170	126	89	35	42	22	5	3	10	12
4 » »	191	146	102	31	43	19	5	2	9	11
5 el. fl. værelser <i>rooms or more</i>	308	231	167	33	38	19	1	0	4	2
I alt <i>total</i>	155	115	81	35	42	19	4	3	8	9
Frederiksberg										
Lejligheder med <i>dwelling</i> s with:										
1 værelse <i>room</i>	167	118	51	42	131	16	5	18	23	19
2 værelser <i>rooms</i>	160	111	77	44	44	17	8	5	15	30
3 » »	186	139	99	34	40	22	7	5	12	23
4 » »	222	168	121	32	39	19	8	2	9	18
5 el. fl. værelser <i>rooms or more</i>	347	254	184	37	38	19	5	2	6	9
I alt <i>total</i>	208	153	110	36	39	21	6	2	8	14
Gentofte										
Lejligheder med <i>dwelling</i> s with:										
1 værelse <i>room</i>	195	147	82	33	79	30	31	13	54	24
2 værelser <i>rooms</i>	193	135	98	43	38	18	17	8	20	33
3 » »	248	172	129	44	33	24	10	6	19	28
4 » »	281	200	156	41	28	24	10	5	9	20
5 el. fl. værelser <i>rooms or more</i>	417	276	214	51	29	18	6	4	7	12
I alt <i>total</i>	255	177	135	44	31	22	10	4	8	17
Hovedstaden the capital										
Lejligheder med <i>dwelling</i> s with:										
1 værelse <i>room</i>	129	90	50	43	80	19	5	13	22	30
2 værelser <i>rooms</i>	132	97	68	36	43	17	5	4	14	22
3 » »	177	131	93	35	41	22	6	4	12	15
4 » »	205	155	111	32	40	21	6	2	9	14
5 el. fl. værelser <i>rooms or more</i>	331	242	177	37	37	20	3	1	5	5
I alt <i>total</i>	168	124	88	35	41	21	5	3	9	10

TABEL 87.

Lejestigningen for ældre og nyere udlejningslejligheder.

Increase in rent distributed by year of construction.

	Procentvis lejestigning for lejligheder opført percentage increase in rent for dwellings constructed				
	før 1941 <i>before</i>		1941-50		1951-60
	1960-65	1955-60	1960-65	1955-60	1960-65
Hovedstaden the capital					
Lejligheder med centralvarme: <i>dwellings with central heating</i>					
1 værelse <i>room</i>	pct. 26	pct. 41	pct. 23	pct. 29	pct. 16
2 værelser <i>rooms</i>	29	37	25	37	14
3 » »	27	35	26	31	17
4 » »	27	37	22	17	19
5 eller flere værelser <i>rooms or more</i>	30	33	18	31	...
I alt <i>total</i>	29	35	25	31	19
Lejligheder uden centralvarme: <i>dwellings without central heating</i>					
1 værelse <i>room</i>	28	31	19	43	...
2 værelser <i>rooms</i>	28	37	28	38	* 0
3 » »	26	36	30	34	...
4 » »	26	37	25	36	...
5 eller flere værelser <i>rooms or more</i>	27	35
I alt <i>total</i>	27	34	27	38	÷ 10

TABEL 88.

Antal fuldførte¹ lejligheder i årene 1932—1967.

Dwellings constructed 1932—1967.

År year	København	Frederiksberg	Gentofte	Hovedstaden the capital	År year				
					København	Frederiksberg	Gentofte	Hovedstaden the capital	
1932	6 090	1 263	873	8 226	1950	1 558	351	309	2 218
1933	6 462	887	751	8 100	1951	1 972	264	411	2 647
1934	9 079	898	1 580	11 557	1952	1 150	214	295	1 655
1935	9 531	1 086	1 333	11 950	1953	961	311	374	1 646
1936	5 619	1 279	1 522	8 420	1954	1 125	680	501	2 306
1937	7 828	167	1 310	9 305	1955	1 423	209	345	1 977
1938	3 482	756	1 193	5 431	1956	1 295	289	346	1 930
1939	7 006	141	868	8 015	1957	3 146 ²	139	606	3 891 ²
1940	5 384	524	634	6 542	1958	1 764	241	262	2 267
1941	2 843	607	528	3 978	1959	1 990	399	154	2 543
1942	3 577	83	214	3 874	1960	1 698	503	307	2 508
1943	2 739	321	303	3 363	1961	2 111	170	559	2 840
1944	3 651	488	477	4 616	1962	1 257	274	555	2 086
1945	2 204	180	227	2 611	1963	657	482	170	1 309
1946	1 107	121	466	1 694	1964	865	99	122	1 086
1947	1 123	268	154	1 545	1965	1 045	271	113	1 429
1948	1 095	161	359	1 615	1966	2 393	103	267	2 763
1949	2 458	414	652	3 524	1967	2 114	129	228	2 471

¹ En lejlighed regnes for at være fuldført, når midlertidig indflytningstilladelse er givet. ² Heraf er 492 lejligheder i Egmont H. Petersens kollegium, der blev taget i brug fra juli 1954 til september 1957, men ikke tidligere er medtaget i statistikken.

TABEL 89. Antal fuldførte beboelseslejligheder samt fuldført etageareal inden for distrikter.

Number of completed dwellings and completed floor space by districts.

Distrikt ¹	Antal fuldførte beboelseslejligheder med number of dwellings completed with							Samlet fuldført etageareal total completed floor space		
	1 vær. room	2 vær. rooms	3 vær. rooms	4 vær. rooms	5 vær. rooms	6 vær. el. fl. rooms or more	I alt 1967 total	1961-65 gnstl. average	1967 i alt total	heraf i beboel- sesje- nd. residential buildings
1967										
a. Indre by	5	5	3	2	1	—	16	93	1000 m ²	1000 m ²
b. Christianshavn	—	—	—	—	—	—	—	9	22,0	0,3
c. Voldkvartererne	20	2	4	6	—	2	34	27	2,2	0,2
d. Østerbro	28	5	—	1	—	5	39	255	5,9	2,0
e. Indre Nørrebro	143	1	—	—	—	—	144	49	6,8	5,0
f. Ydre Nørrebro	208	88	189	93	—	—	578	132	54,6	47,4
g. Vesterbro	4	3	—	—	3	1	11	27	10,9	0,1
r. Amagerbrokvarteret	1	2	—	—	—	—	3	22	5,4	0,1
Det gamle København i alt total	409	106	196	102	4	8	825	614	108,1	55,1
h. Kongens Enghave	2	58	—	3	—	—	63	65	22,5	5,5
i. Valby	5	8	—	1	—	1	15	32	10,1	1,9
j. Vigerslev	3	1	—	5	1	—	10	114	2,7	1,3
Valbydistrikterne i alt total	10	67	—	9	1	1	88	211	35,3	8,7
k. Vanløse	17	59	16	21	3	2	118	18	15,4	10,2
l. Husum	—	69	88	16	6	1	180	39	23,9	16,7
m. Brønshøj	4	2	6	1	3	2	18	8	3,9	3,5
n.-o. Utterslev	16	—	5	—	—	—	21	48	36,6	0,0
p. Emdrup	—	—	—	1	—	—	1	6	9,3	0,4
Brønshøjdistrikterne i alt total	37	130	115	39	12	5	338	119	89,1	30,8
t.-u. Sundbyøster	1	27	18	24	1	—	71	180	22,7	6,7
s. Øvrige del af Sundbyerne	400	107	2	13	270	—	792	63	93,5	54,8
Sundbyerne i alt total	401	134	20	37	271	—	863	243	116,2	61,5
a.-u. København i alt total	857	437	331	187	288	14	2 114	1 187	348,7	156,1
v.-x. Frederiksberg	10	62	27	17	9	4	129	259	13,5	9,0
y.-z. Gentofte	35	54	60	16	22	41	228	304	36,9	28,9
a.-z. Hovedstaden i alt 1967 total	902	553	418	220	319	59	2 471	•	399,1	194,0
» » » 1966 »	438	704	1 053	500	30	38	2 763	•	403,9	218,8
» » » 1961-65 gnstl. aver.	406	519	463	215	83	64	•	1 750	401,6	148,7
» » » 1956-60 » »	758	578	748	358	129	57	•	2 628	470,0	204,4
» » » 1951-55 » »	136	351	929	415	150	65	•	2 046	347,2	162,8

¹ Jfr. tabel 5, side 7 og kortet bag i bogen.

ANM. En lejlighed regnes for at være fuldført, når midlertidig indflytningstilladelse er givet.

TABEL 90.

**Fuldførte lejligheder fordelt efter størrelse og bygherre
samt lejligheder udgået ved nedrivning eller ombygning.**

Completed dwellings distributed according to size and builder and dwellings cancelled because of demolition or reconstruct.

	Antal fuldførte lejligheder ¹ dwellings completed											Lejligh. udgået ved nedrivning eller om- bygning ² dwellings cancelled because of demolition or reconstruct.			
	I alt total	heraf med offentl. støtte ³ with public assistance	fordelt efter distributed according to								bygherre builder				
			størrelse size						bygherre builder		Staten Nat. Gov.		Kommunen muni- cipality	Sociale selska- ber social societies	Andre byg- herre other builders
			I vær. uden køkken room without kitchen	1 vær. room	2 vær. rooms	3 vær. rooms	4 vær. rooms	5 vær. o. derov. rooms and more							
København															
1967	2 114	1 248	495	362	437	331	187	302	—	204	872	1 038	906		
1966	2 393	1 556	68	332	501	992	477	23	—	374	1 556	463	433		
1961-65 gnstl. aver.	1 187	452	115	220	348	346	123	35	2	123	430	632	473		
1956-60 » »	1 979	1 076	611		436	622	248	62	101	280	584	1 014	603		
Frederiksberg															
1967	129	—	—	10	62	27	17	13	—	—	—	129	154		
1966	103	—	19	3	33	25	8	15	—	—	—	103	171		
1961-65 gnstl. aver.	259	81	2	28	94	67	43	25	—	6	38	215	54		
1956-60 » »	314	189	96		85	83	33	17	—	41	11	262	49		
Gentofte															
1967	228	126	—	35	54	60	16	63	—	—	—	228	137		
1966	267	118	—	16	170	36	15	30	102	—	—	165	76		
1961-65 gnstl. aver.	304	1	—	41	77	50	49	87	—	6	—	298	60		
1956-60 » »	335	178	51		57	43	77	107	3	20	25	287	42		
Hovedstaden the capital															
1967	2 471	1 374	495	407	553	418	220	378	—	204	872	1 395	1 197		
1966	2 763	1 674	87	351	704	1 053	500	68	102	374	1 556	731	680		
1961-65 gnstl. aver.	1 750	534	117	289	519	463	215	147	2	135	468	1 145	587		
1956-60 » »	2 628	1 443	758		578	748	358	186	104	341	620	1 563	694		

¹ En lejlighed regnes for at være fuldført, når midlertidig indfytningstilladelse er givet. Lejligheder tilkommet ved omdannelse af ældre bygninger er medregnet i tallene. ² Heri ikke medregnet lejligheder opført af stat og kommune. ³ Eksklusive lejligheder, der uden ombygning er udgået ved omdannelse til erhverv.

Anm. Der har ikke i de senere år været foretaget nogen egentlig opgørelse af antallet af ledige lejligheder, idet der kun har været meget få. Antallet af lejligheder uden beboere på tællingsdagen fremgår af tabel 86, side 69.

DIAGRAM 6

Fuldførte lejligheder i hovedstadsområdet 1958-1967.

Dwellings completed within the Metropolitan area 1958-1967.

ANTAL I TUSINDER

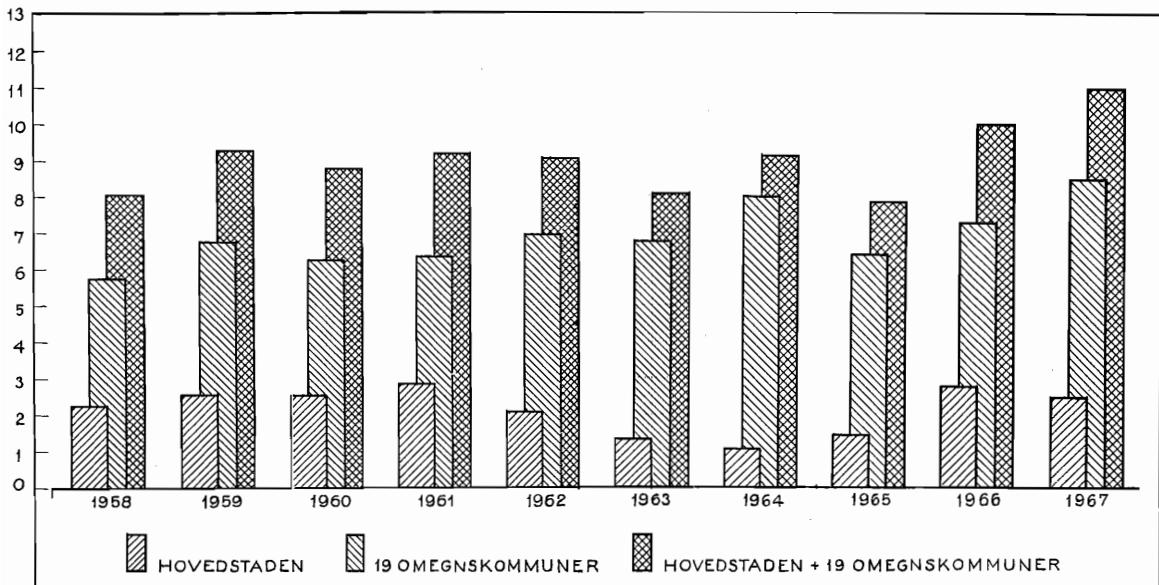

ANM. Hovedstadsområdet omfatter København, Frederiksberg, Gentofte og 19 omegnskommuner: Ballerup-Måløv, Birkerød, Brøndbyerne, Dragør, Farum, Gladsaxe, Glostrup, Herlev, Herstederne, Hvidovre, Høje-Taastrup, Hørsholm, Lyngby-Taarbæk, Rødovre, Store Magleby, Søllerød, Tårnby, Vallensbæk og Værløse.

TABEL 91.

Fuldførte lejligheder fordelt efter ejendommens art.

Completed dwellings distributed according to type of building.

1967	Nyopførte lejligheder i new dwellings					Lejligheder tilkommet ved bygningsændringer ² alteration of buildings	I alt total
	Villaer one-family houses	Rækkehuse row houses	Etagenhuse apartment buildings	Beboelses-ejendomme i alt residential buildings total	Forretningsejend., off. bygn. m. m. office and public buildings etc.		
København							
Distrikter ¹							
a. Indre by	—	—	—	—	4	12	16
b. Christianshavn	—	—	—	—	—	—	—
c. Voldkvartererne	—	—	—	—	—	34	34
d. Østerbro	—	5	—	5	—	34	39
e. Indre Nørrebro	—	—	106	106	—	38	144
f. Ydre Nørrebro	—	—	542	542	1	35	578
g. Vesterbro	—	—	—	—	—	11	11
h. Kongens Enghave	—	—	63	63	—	—	63
i. Valby	1	—	12	13	—	2	15
j. Vigerslev	6	—	—	6	4	—	10
k. Vanløse	6	20	92	118	—	—	118
l. Husum	17	—	156	173	3	4	180
m. Brønshøj	6	—	12	18	—	—	18
n. Utterslev, syd	—	—	—	—	20	—	20
o. Utterslev, nord	—	—	—	—	—	1	1
p. Emdrup	1	—	—	1	—	—	1
r. Amagerbro og Islands Brygge	—	—	—	—	—	3	3
s. Sundbyvester m.m.	18	266	502	786	—	6	792
t. Sundbyøster, nord	—	—	56	56	—	2	58
u. Sundbyøster, syd	11	—	—	11	—	2	13
København i alt ...	66	291	1 541	1 898	32	184	2 114
Frederiksberg	1	—	73	74	—	55	129
Gentofte	62	—	150	212	1	15	228
Hovedstaden i alt 1967 total ...	129	291	1 764	2 184	33	254	2 471
» » » 1966 » ...	92	52	2 343	2 487	35	241	2 763

¹ Angående distrikternes grænser henvises til tabel 5, side 7 og til kortet bag i bogen.² D. v. s. lejligheder indrettet i tagetager eller ved ombygning af erhvervslokaler etc.

TABEL 92. Boliganvisningsudvalgenes virksomhed i København og på Frederiksberg.

Activity of The Housing Boards.

1967	København					Frederiksberg				
	Samtlige lejligheder all dwellings	heraf med dwellings with				Samtlige lejligheder all dwellings	heraf med dwellings with			
		1 værelse room	2 værelser rooms	3 værelser rooms	4 værelser og derover 4 rooms and more		1 værelse room	2 værelser rooms	3 værelser rooms	4 værelser og derover 4 rooms and more
Udlejning og bytning af lejligheder i ældre ejendomme. hiring out and exchange of dwellings in older houses										
Antal lejligheder number of dwellings	20968	2207	12520	3970	2271	2776	119	1142	709	806
Forøgelse af persontallet ¹ increase, number of inmates	6071	÷341	÷ 412	3476	3348	959	—	÷232	402	789
Heraf børn under 18 år ¹ children	2812	÷103	÷1625	2204	2336	414	÷9	÷278	254	447
Udlejning i nybygninger hiring out in new houses										
Antal udlejede lejligheder number of dwellings ...	1299	139	308	461	391	79	7	52	9	11
Indflyttede personer inmates taking up residence ...	4339	151	667	1709	1812	113	7	62	16	28
Heraf børn under 18 år children	2067	3	163	855	1046	17	—	8	2	7

¹ D. v. s. forskellen mellem det indflyttede og udflyttede antal personer.

TABEL 93.

Fuldført etageareal fordelt efter anvendelse.

Floor space in new buildings distributed according to use.

1967	Beboelsesejendomme <i>residential buildings</i>			Offentlige bygninger <i>public buildings</i>	Fabrikker og værksteder <i>factories and workshops</i>	Kontor- og butiksejendomme <i>office and shop buildings</i>	Andre ejendomme <i>other buildings</i>	I alt <i>total</i>
	Samlet areal <i>total floor space</i>	Beboelseareal (dvs. ekskl. butik, kontor, garage etc.) <i>floor space in dwellings</i>						
		i alt <i>total</i>	pr. lejlighed <i>per dwelling</i>					
København	1000 m ²	1000 m ²	m ²	1000 m ²	1000 m ²	1000 m ²	1000 m ²	1000 m ²
Distrikter ¹								
a. Indre by	0,3	—	—	—	—	19,7	2,0	22,0
b. Christianshavn	—	—	—	0,2	0,1	0,0	0,0	0,3
c. Voldkvartererne	0,2	—	—	1,9	—	—	0,1	2,2
d. Østerbro	2,0	0,8	160,0	0,1	1,4	—	2,4	5,9
e. Indre Nørrebro	5,0	4,7	44,0	0,4	—	0,2	1,2	6,8
f. Ydre Nørrebro	47,4	40,6	74,9	0,5	3,8	2,9	—	54,6
g. Vesterbro	0,1	—	—	2,1	4,8	3,4	0,5	10,9
h. Kongens Enghave	5,5	4,7	74,9	0,1	16,9	0,0	—	22,5
i. Valby	1,9	0,8	64,7	—	7,2	0,1	0,9	10,1
j. Vigerslev	1,3	0,7	116,7	0,1	0,2	0,9	0,2	2,7
k. Vanløse	10,2	9,0	76,3	—	1,5	1,7	2,0	15,4
l. Husum	16,7	14,0	80,9	2,2	2,1	0,1	2,8	23,9
m. Brønshøj	3,5	1,7	93,1	0,1	0,1	—	0,2	3,9
n. Utterslev, syd	0,0	—	—	22,7	0,2	6,1	0,2	29,2
o. Utterslev, nord	—	—	—	1,5	5,3	0,6	—	7,4
p. Emdrup	0,4	0,1	110,0	5,8	3,0	—	0,1	9,3
r. Amagerbro og Islands Brygge	0,1	—	—	—	5,0	0,2	0,1	5,4
s. Sundbyvester m.m.	54,8	49,6	63,1	20,6	15,8	0,1	2,2	93,5
t. Sundbyøster, nord	4,4	4,3	78,5	1,6	0,4	—	0,1	6,5
u. Sundbyøster, syd	2,3	1,2	111,5	—	1,4	12,4	0,1	16,2
København i alt	156,1	132,2	69,7	59,9	69,2	48,4	15,1	348,7
Frederiksberg	9,0	5,3	71,6	1,3	2,0	0,2	1,0	13,5
Gentofte	28,9	21,3	100,5	1,3	1,2	1,2	4,3	36,9
Hovedstaden i alt 1967 <i>total</i>	194,0	158,8	72,7	62,5	72,4	49,8	20,4	399,1
» » » 1966 »	218,8	191,4	77,0	80,8	25,5	49,3	29,5	403,9

¹ Angående distrikternes grænser henvises til tabel 5, side 7 og til kortet bag i bogen.

TABEL 94.

Salg af ejendomme og grunde¹.

Sales of real properties and sites.

Hovedstaden <i>the capital</i>	Salg i 2. halvår 1967 <i>sales July-December 1967</i>			Salg i 1. halvår 1967 <i>sales January-June 1967</i>			
	Antal salg <i>number of sales</i>	Ejendoms- værdi ved købet <i>assessed value when bought</i>	Købe- sum <i>purchase price</i>	Antal salg <i>number of sales</i>	Ejendoms- værdi ved købet <i>assessed value when bought</i>	Købe- sum <i>purchase price</i>	
Ejendomme udelukkende til beboelse <i>residential buildings</i>		1000 kr.	1000 kr.	pct.	1000 kr.	1000 kr.	
1 lejlighed <i>dwelling</i>	448	82 588	115 421	40	502	91 866	
2 lejligheder <i>dwellings</i>	101	15 306	20 060	31	85	11 193	
3 » »	36	4 060	5 519	36	44	6 619	
4 lejligheder og dero. <i>and over</i>	48	19 492	21 888	12	36	13 619	
I alt <i>total</i>	633	121 446	162 888	34	667	121 297	
Ejend. m. beb. og forr. <i>residential and business buildings</i>	68	27 698	34 057	23	82	39 396	
Andre ejendomme <i>other buildings</i>	4	974	1 220	5	1 308	1 857	
Sommerhuse <i>summer-houses</i>	10	483	709	47	19	824	
Ejendomme i alt <i>total</i>	715	150 601	198 874	32	773	162 825	
Salg af byggegrunde <i>sales of building sites</i>	20	432	751	74	18	1 519	
						2 612	72

¹ Tabellen omfatter kun ejendomme, der var selvstændigt vurderet ved salget. *Only properties and sites officially assessed when bought.*

DIAGRAM 7.

Boligbyggeriets geografiske fordeling.

Geographical distribution of house-building activity.

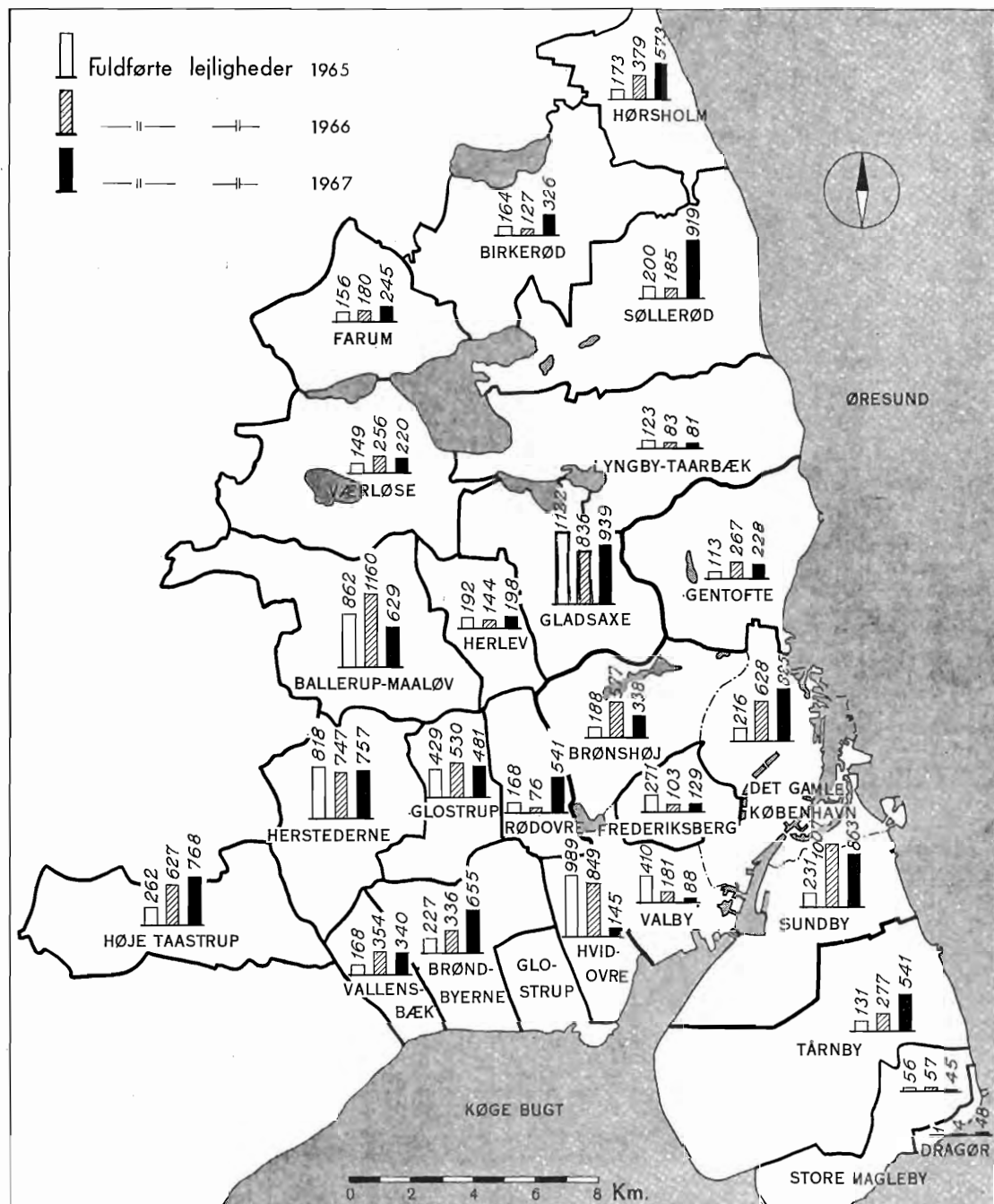

ANM. Københavns kommune er på kortet delt i følgende områder: Det gamle København, omfattende distrikterne a-g og r, Valby (distrikterne h-j), Brønshøj (distrikterne k-p) og Sundby (distrikterne s-u), jfr. tabel 5, side 7 og diagram 2, side 6 samt kortet bag i bogen. Vedrørende byggeriet i omegnskommunerne henvises i øvrigt til side 241 f.

TABEL 95.

Ejendoms- og grundskyldvurderingen pr. 1. august 1965.

Evaluation for ground and real estate taxes 1st August, 1965.

København	Antal ejendomme number of premises	Ejendoms- værdi total value	Areal area	Grundværdi <i>land value</i>	
				i alt total	i pct. af ejendoms- værdi in per cent of total value
A. Almindelige private ejendomme <i>general private premises</i>					
Ejendomme udelukkende til beboelse <i>purely residential premises</i>		1000 kr.	ha	1000 kr.	pct.
1 lejlighed <i>dwelling</i>	12 731	1 771 581	751,8	451 348	25,5
2 lejligheder <i>dwellings</i>	4 099	596 188	231,7	147 714	24,8
3 » »	1 573	162 677	36,4	35 115	21,6
4 » » og derov. <i>dwellings and more</i>	2 904	1 908 237	420,6	464 431	24,3
I alt total	21 307	4 438 683	1 440,5	1 098 608	24,8
Forretningsejendomme med beboelse <i>trade and residential premises</i>	6 964	5 474 778	709,4	1 847 439	33,7
I alt almindelige private ejendomme <i>general private premises, total</i>	28 271	9 913 461	2 149,9	2 946 047	29,7
B. Forretningsejendomme uden beboelse <i>business premises with no residence</i>	802	2 309 985	107,8	752 400	32,6
C. Samtlige statsejendomme <i>National Government premises</i>	250	1 326 836	643,0	671 554	50,6
D. Kommunale ejendomme <i>municipal premises</i>					
1. beboelses- og forretningsejendomme <i>residential and business premises</i>	719	414 826	101,5	127 903	30,8
2. øvrige kommunale ejendomme <i>other municipal premises</i>	400	1 233 678	772,9	552 055	44,7
E. Fabriker og lagerbygninger <i>factories and warehouses</i>	1 013	2 076 257	464,6	563 035	27,1
F. Gartnerier og havebrug <i>horticulture</i>	4	1 330	2,1	1 018	76,5
G. Sommerhuse <i>summerhouses</i>	231	13 173	23,2	10 602	80,5
H. Ubebyggede grunde <i>sites</i>	709	221 337	428,8	220 295	99,5
I. Andre ejendomme ¹ <i>other premises</i>	1 589	1 633 953	489,0	510 899	31,3
I alt total 1965	33 988	19 144 836	5 182,8 ¹	6 355 808	33,2
» » » 1960	34 743	11 232 288	5 057,8 ¹	3 334 329	29,7
Frederiksberg					
A. Almindelige private ejendomme					
Ejendomme udelukkende til beboelse					
1 lejlighed	1 352	306 205	78,6	85 655	28,0
2 lejligheder	313	58 532	18,0	21 860	37,3
3 » »	68	23 165	5,4	7 957	34,3
4 » » og derover	842	558 187	87,8	148 400	26,6
I alt	2 575	946 089	189,8	263 872	27,9
Forretningsejendomme med beboelse	1 324	1 032 388	140,9	322 410	31,2
I alt almindelige private ejendomme	3 899	1 978 477	330,7	586 282	29,6
B. Forretningsejendomme uden beboelse	61	140 065	8,2	21 823	15,6
C. Samtlige statsejendomme	62	137 773	34,4	62 588	45,4
D. Kommunale ejendomme					
1. beboelses- og forretningsejendomme	40	40 160	8,4	13 643	34,0
2. øvrige kommunale ejendomme	144	232 024	82,1	114 256	49,2
E. Fabriker og lagerbygninger	117	248 347	61,7	94 526	38,1
F. Gartnerier og havebrug	—	—	—	—	—
G. Sommerhuse	—	—	—	—	—
H. Ubebyggede grunde	39	5 554	4,9	5 528	99,5
I. Andre ejendomme ¹	236	150 592	33,8	54 643	36,3
I alt 1965	4 598	2 932 992	564,2 ¹	953 289	32,5
» » » 1960	4 591	1 767 078	556,7 ¹	498 191	28,2

¹ Forskellige parkarealer er ikke inddraget under vurderingen.

ANM. Fra 1. august 1965 til 31. juli 1967 har der i København og på Frederiksberg fundet henholdsvis 2 314 og 367 omvurderinger sted. Tilvæksten i ejendomsværdi var henholdsvis 1 230 og 127 mill. kr., heraf grundværdi 112 og 41 mill. kr.

TABEL 95 (fortsat). **Ejendoms- og grundskyldvurderingen pr. 1. august 1965.***Evaluation for ground and real estate taxes 1st August, 1965.*

Gentofte	Antal ejendomme number of premises	Ejendoms- værdi total value	Areal area	Grundværdi <i>land value</i>	
				i alt total	i pct. af ejendoms- værdi in per cent of total value
A. Almindelige private ejendomme <i>general private premises</i>					
Ejendomme udelukkende til beboelse <i>purely residential premises</i>		1000 kr.	ha	1000 kr.	pct.
1 lejlighed <i>dwelling</i>	10 826	2 428 812	917,7	902 101	37,1
2 lejligheder <i>dwellings</i>	1 353	280 235	121,7	118 582	42,3
3 » »	133	36 848	24,5	17 362	47,1
4 » » og derov. <i>dwellings and more</i> ..	455	363 332	92,6	106 441	29,3
I alt total...	12 767	3 109 227	1 156,5	1 144 486	36,8
Forretningsejendomme med beboelse <i>trade and residential premises</i>	705	561 500	145,8	192 517	34,3
I alt almindelige private ejendomme <i>general private premises, total</i>	13 472	3 670 727	1 302,3	1 337 003	36,4
B. Forretningsejendomme uden beboelse <i>business premises with no residence</i>	80	74 665	19,8	25 573	34,3
C. Samtlige statsejendomme <i>National Government premises</i>	58	58 467	110,5	26 808	45,9
D. Kommunale ejendomme <i>municipal premises</i>					
1. beboelses- og forretningsejendomme <i>residential and business premises</i>	36	11 796	4,7	4 907	41,6
2. øvrige kommunale ejendomme <i>other municipal premises</i>	114	239 524	212,3	93 255	38,9
E. Fabrikker og lagerbygninger <i>factories and warehouses</i>	74	79 745	22,0	19 834	24,9
F. Gartnerier og havebrug <i>horticulture</i>	3	493	0,4	472	95,7
G. Sommerhuse <i>summerhouses</i>	65	6 474	5,8	5 231	80,8
H. Ubebyggede grunde <i>sites</i>	389	50 895	70,9	50 641	99,5
I. Andre ejendomme ¹ <i>other premises</i>	557	174 131	201,3	64 722	37,2
I alt total 1965...	14 848	4 366 917	1 950,0 ¹	1 628 446	37,3
» » » 1960...	14 450	2 242 193	1 919,4 ¹	684 150	30,5
Hovedstaden					
A. Almindelige private ejendomme					
Ejendomme udelukkende til beboelse					
1 lejlighed.....	24 909	4 506 598	1 748,1	1 439 104	31,9
2 lejligheder	5 765	934 955	371,4	288 156	30,8
3 »	1 774	222 690	66,3	60 434	27,1
4 » » og derover	4 201	2 829 756	601,0	719 272	25,4
I alt...	36 649	8 493 999	2 786,8	2 506 966	29,5
Forretningsejendomme med beboelse.....	8 993	7 068 666	996,1	2 362 366	33,4
I alt almindelige private ejendomme.....	45 642	15 562 665	3 782,9	4 869 332	31,3
B. Forretningsejendomme uden beboelse ..	943	2 524 715	135,8	799 796	31,7
C. Samtlige statsejendomme	370	1 523 076	787,9	760 950	50,0
D. Kommunale ejendomme					
1. beboelses- og forretningsejendomme.....	795	466 782	114,6	146 453	31,4
2. øvrige kommunale ejendomme.....	658	1 705 226	1 067,3	759 566	44,5
E. Fabrikker og lagerbygninger	1 204	2 404 349	548,3	677 395	28,2
F. Gartnerier og havebrug	7	1 823	2,5	1 490	81,7
G. Sommerhuse	296	19 647	29,0	15 833	80,6
H. Ubebyggede grunde	1 137	277 786	504,6	276 464	99,5
I. Andre ejendomme ¹	2 382	1 958 676	724,1	630 264	32,2
I alt 1965...	53 434	26 444 745	7 697,0 ¹	8 937 543	33,8
» » » 1960...	53 784	15 241 559	7 533,9 ¹	4 516 670	29,6

¹ Se noten side 79.

ANM. Fra 1. august 1965 til 31. juli 1967 har der i Gentofte og i Hovedstaden fundet henholdsvis 1 018 og 3 699 omvurderinger sted. Tilvæksten i ejendomsværdi var henholdsvis 122 og 1 479 mill. kr., heraf grundværdi 6 og 159 mill. kr.

TABEL 96.

**Ejendoms- og grundskyldvurderingen pr. 1. august 1965
i Københavns vurderingskredse.**

Evaluation for ground and real estate taxes 1st August, 1965, in Copenhagen by assessment districts.

København	Stats- og komm. ejend. m. fritag. for skat state and municipal premises exempted from tax	Kommunale beboelses- og forretnings-ejendomme municipal residential and trade premises	Private beboelses-ejendomme private residential premises	Kontor- og forretnings-ejend. med beboelse trade and residential premises	Kontor- og forretnings-ejend. uden beboelse business premises with no residence	Fabriks- og lagerbygninger factories and warehouses	Ubebyggede grunde sites	Øvrige ejendomme other premises	I alt 1965 total	I alt 1960 total
Antal ejendomme <i>number of premises</i>										
Toldbodens vurderingskreds ..	65	23	170	683	74	99	20	215	1 349	1 354
Børsens » ..	79	35	18	741	336	16	8	33	1 266	1 289
Voldkvarterernes » ..	47	6	596	504	78	2	9	117	1 359	1 392
Vesterbro » ..	70	119	538	822	30	140	35	149	1 903	1 943
Valby » ..	49	164	3 469	319	44	112	87	82	4 326	4 328
Nørrebro » ..	76	72	746	1 268	43	106	8	316	2 635	2 703
Østerbro » ..	68	15	1 111	850	56	61	45	203	2 409	2 521
Utterslev » ..	45	69	2 313	249	39	165	110	113	3 103	3 299
Brønshøj » ..	26	1	2 527	285	18	11	19	37	2 924	2 917
Husum » ..	23	146	2 580	219	18	22	81	232	3 321	3 342
Vanløse » ..	14	5	2 492	304	20	48	45	47	2 975	2 968
Sundby Østre » ..	37	25	2 615	471	24	165	93	96	3 526	3 563
» Vestre » ..	51	39	2 132	249	22	66	149	184	2 892	3 124
I alt total...	650	719	21 307	6 964	802	1 013	709	1 824	33 988	34 743
Ejendomsværdi <i>total value</i>	mill. kr.	mill. kr.	mill. kr.	mill. kr.	mill. kr.	mill. kr.	mill. kr.	mill. kr.	mill. kr.	mill. kr.
Toldbodens vurderingskreds ..	260	14	83	611	265	290	8	322	1 853	1 182
Børsens » ..	321	8	6	562	997	31	2	67	1 994	1 239
Voldkvarterernes » ..	440	8	139	517	698	14	32	278	2 126	1 248
Vesterbro » ..	242	79	178	757	88	221	28	151	1 744	1 035
Valby » ..	142	14	797	209	68	374	28	48	1 680	936
Nørrebro » ..	417	68	230	772	36	315	1	336	2 175	1 366
Østerbro » ..	210	36	326	755	72	167	19	185	1 770	1 012
Utterslev » ..	158	104	620	295	22	295	33	106	1 633	943
Brønshøj » ..	19	0	424	134	10	2	1	13	603	342
Husum » ..	56	29	397	229	7	48	15	47	828	454
Vanløse » ..	15	4	439	169	10	29	3	16	685	369
Sundby Østre » ..	59	41	437	328	7	237	15	21	1 145	651
» Vestre » ..	222	10	363	137	30	53	36	58	909	455
I alt total...	2 561	415	4 439	5 475	2 310	2 076	221	1 648	19 145	11 232
heraf grundværdi <i>of which land value</i>	mill. kr.	mill. kr.	mill. kr.	mill. kr.	mill. kr.	mill. kr.	mill. kr.	mill. kr.	mill. kr.	mill. kr.
Toldbodens vurderingskreds ..	173	8	22	226	62	104	8	117	720	408
Børsens » ..	135	7	3	287	377	7	2	22	840	519
Voldkvarterernes » ..	237	3	47	231	219	2	32	113	884	438
Vesterbro » ..	104	25	40	261	16	71	28	54	599	320
Valby » ..	79	4	200	60	20	104	28	20	515	243
Nørrebro » ..	134	24	49	242	11	59	1	86	606	373
Østerbro » ..	99	10	94	224	21	39	19	45	551	249
Utterslev » ..	39	23	134	74	6	61	32	11	380	216
Brønshøj » ..	8	0	117	37	4	1	1	3	171	77
Husum » ..	19	6	97	51	3	12	15	18	221	94
Vanløse » ..	4	3	115	44	4	8	3	8	189	80
Sundby Østre » ..	24	10	99	73	3	72	15	8	304	158
» Vestre » ..	169	5	82	37	6	23	36	18	376	159
I alt total...	1 224	128	1 099	1 847	752	563	220	523	6 356	3 334

ANM. Områderne for de forskellige vurderingskredse er følgende: Toldbodens vurderingskreds omfatter roderne 19-38 og 236-242, Børsens vurderingskreds roderne 1-18, Voldkvarterernes vurderingskreds roderne 39-57, Vesterbro vurderingskreds roderne 137-161 samt del af roderne 162, 163 og 165, Valby vurderingskreds roderne 164, 166-183 samt del af roderne 162, 163 og 165, Nørrebro vurderingskreds roderne 92-129, 131-136 samt del af rode 130, Østerbro vurderingskreds roderne 58-91, Utterslev vurderingskreds roderne 207-235 samt del af rode 130, Brønshøj vurderingskreds roderne 198-206, Husum vurderingskreds roderne 192-197 samt del af rode 186 og Vanløse vurderingskreds roderne 184-185, 187-191 samt del af rode 186, Sundby Østre vurderingskreds roderne 253-274, Sundby Vestre vurderingskreds roderne 243-252. Angående grænserne for de enkelte roder henvises til kortet bag i bogen.

IV. Meteorologiske forhold. *Meteorology.*

TABEL 97.

Vejrforholdene i København i de enkelte måneder i 1967.

Weather conditions in Copenhagen in the months of 1967.

Luftens temperatur ¹ temperature Celsius	Januar January	Februar February	Marts March	April April	Maj May	Juni June	Juli July	August August	Sep- tember September	Okto- ber October	Novem- ber November	Decem- ber December	Hele året the year
Middel mean													
1967	0,2	2,7	5,6	6,5	12,2	15,2	17,7	17,1	14,7	11,3	6,3	1,7	9,3
1966	÷ 1,7	÷ 1,0	3,3	3,9	12,4	10,9	17,0	15,7	13,3	10,1	4,9	2,5	8,1
Normal	÷ 0,1	÷ 0,3	1,6	5,9	11,4	15,2	17,0	15,9	12,7	8,3	4,1	1,5	7,8
Absolut højest highest													
1967	6,0	7,7	12,0	14,6	23,0	24,1	25,6	25,2	21,4	17,3	11,6	9,4	25,6
1966	5,7	8,8	11,4	18,8	23,3	27,8	28,1	25,0	20,2	20,5	12,6	8,8	28,1
Normal	6,7	6,8	11,2	17,5	24,2	26,8	27,7	26,1	22,3	16,9	10,8	7,9	28,9
Absolut lavest lowest													
1967	÷ 8,2	÷ 2,2	0,2	÷ 0,6	2,7	6,6	9,4	10,6	8,9	3,8	0,2	÷ 7,2	÷ 8,2
1966	÷ 9,0	÷ 11,4	÷ 7,0	÷ 4,9	4,4	7,8	10,2	9,4	3,8	÷ 0,6	÷ 0,3	÷ 3,8	÷ 11,4
Normal	÷ 9,4	÷ 9,9	÷ 7,1	÷ 2,7	1,2	5,3	8,2	7,4	2,8	÷ 1,6	÷ 4,6	÷ 7,7	÷ 12,6
Antal frostdage¹ days with frost													
1967	20	11	—	1	—	—	—	—	—	—	—	17	49
1966	30	17	7	11	—	—	—	—	—	1	1	11	78
Normal	20,9	20,3	17,3	6,1	0,6	—	—	—	0,2	3,0	8,0	14,7	91,1
Nedbør¹ precipitation													
1967 { mm	62	43	49	56	53	49	71	40	144	92	37	77	775
antal dage days ..	19	12	18	11	12	9	10	16	12	21	10	19	169
1966 { mm	74	60	49	77	30	66	72	92	55	42	55	90	762
antal dage days ..	16	19	20	17	12	12	13	16	14	12	17	16	184
Normal { mm	38	31	37	41	41	47	61	76	50	56	47	54	579
average { antal dage days	15	13	15	14	12	12	14	17	14	16	16	18	176
Lufttryk² mm atmospheric pressure													
1967	760,6	759,1	755,2	759,7	760,3	762,9	763,3	760,1	759,8	754,3	760,2	754,7	759,2
1966	762,7	755,1	757,5	760,6	761,9	760,6	757,5	760,3	759,3	758,6	759,7	752,4	758,9
Normal	761,5	760,5	759,1	760,0	761,6	760,7	759,5	759,2	761,3	760,6	760,4	759,0	760,3
Solskinstimer³ hours with sunshine													
1967	24	47	96	166	186	224	220	200	120	58	57	35	1 433
1966	17	64	76	97	229	214	221	184	136	62	19	30	1 349
Normal	37	63	130	170	256	257	252	229	165	95	43	26	1 723
Vindhypighed⁴ frequency of wind in per cent 1967 i %													
Nord North	9	3	—	11	2	7	6	5	7	1	3	10	5
Nordøst North-East	7	—	—	10	8	7	7	1	15	—	1	9	5
Øst East	6	—	—	7	15	10	10	2	20	1	6	2	7
Sydøst South-East	15	32	5	8	27	7	17	8	4	6	19	2	12
Syd South	16	8	19	5	14	11	10	19	16	35	27	7	16
Sydvest South-West	15	30	32	9	10	21	18	22	17	41	15	22	21
Vest West	13	15	37	30	9	24	19	25	14	14	19	31	21
Nordvest North-West	12	11	6	12	6	4	7	13	6	2	6	11	8
Stille calm	7	1	1	8	9	9	6	5	1	—	4	6	5
Tilsammen total...	100	100	100	100	100	100	100	100	100	100	100	100	100
Middelvindstyrke⁴ mean force of the wind (0-12)													
1967	2,9	3,5	3,4	2,5	1,9	2,0	2,0	1,7	2,3	3,1	3,2	2,7	2,6
1966	3,1	2,6	3,3	2,4	2,2	2,1	2,1	2,0	2,5	2,2	2,7	2,7	2,5
Normal	3,1	3,0	2,6	2,7	2,3	2,5	2,4	2,5	2,7	3,1	3,2	3,1	2,8

¹ Efter iagttagelser ved Landbohøjskolen (55°41' nordlig bredde, 12°33' østlig længde, højde over havet: 9 meter). ² Efter iagttagelser ved Meteorologisk Institut (55°46' nord, 12°34' øst, højde: 21 m, lufttrykket er henført til havoverfladen). ³ Efter iagttagelser ved Toldboden (55°41' nord, 12°36' øst, højde: ca. 20 m.). ⁴ Efter iagttagelser ved Langelinie (55°41' nord, 12°36' øst, højde: ca. 3 m.).

ANM. 1. Som „normal“ er i almindelighed anvendt gennemsnittet af årene 1886-1925 (for lufttryk dog 1876-1925, for antallet af solskinstimer 1926-1950 og for middelvindstyrke 1923-1942).

ANM. 2. I vinteren 1967-68 var der is i Københavns havn i 3 dage, i 1966-67 var der ikke is i havnen.

V. Erhvervsforhold m. m. Manufacturing, commerce, etc.

TABEL 98. Antal hoteller, deres sengepladser og udnyttelsesgrad i hovedstadsområdet.

Number of hotels, their beds, and their ratio of utilization in the metropolitan area.

1965 A. Antal hoteller og sengepladser hotels and their beds København	Antal hoteller m. m. number of hotels	Antal sengepladser pr. 1. august number of beds 1st August										
		Almindelige hoteller med hotels with							Kolle- gie hoteller hostels	Samtlige hoteller total	Van- drer- hjem youth hostels	Til- sammen total
		under 25 senge -25 beds	25-49 senge beds	50-199 senge beds	200 senge og derover beds and over	i alt total	heraf i bygn. opført efter 1945 construct. after 1945					
Indre by ¹	36	161	95	1 738	729	2 723	163	25	2 748	135	2 883	
Vestervold kvarter og indre Ve- sterbro ²	55	153	483	2 791	1 310	4 737	1 482	—	4 737	—	4 737	
København i øvrigt.....	41	117	389	966	220	1 692	446	1 341	3 033	1 126	4 159	
København i alt 1965 total....	132	431	967	5 495	2 259	9 152	2 091	1 366	10 518	1 261	11 779	
» » » 1964 ».....	132	504	947	5 169	1 996	8 616	2 081	1 355	9 971	1 237	11 208	
Frederiksberg.....	7	14	68	150	253	485	253	140	625	—	625	
Gentofte.....	10	95	65	70	—	230	—	—	230	65	295	
Omegnskommunerne.....	25	168	193	536	577	1 474	861	—	1 474	146	1 620	
Tilsammen 1965 total.....	174 ³	708	1 293	6 251	3 089	11 341	3 205	1 506	12 847	1 472	14 319	
» » » 1964 ».....	173	787	1 287	5 975	2 573	10 622	3 098	1 450	12 072	1 383	13 455	
B. Udnyttelsesgrad ⁴ 1965	•	53,7	52,1	73,0	76,2	72,5	68,7	95,4 ⁵	...	64,9	...	
ratio of utilization 1964	•	56,2	57,9	75,0	77,1	74,2	70,1	96,9 ⁵	...	60,0	...	

¹ Roderne 1-32, d. v. s. byen inden for voldgaderne. ² Roderne 39-42 og 137-140, d. v. s. området begrænset af Vester Voldgade, Gyldenløvesgade, Sankt Jørgens Sø, Gammel Kongevej, Bagerstræde, Vesterbrogade, Absalonsgade, Skelbækgade og Dybbølsbroen samt havnen. ³ Inkl. 7 kollegiehoteller og 13 vandrerhjem. ⁴ D. v. s. det procentvise forhold mellem antal benyttede senge i månedens løb og antallet af udbudte sengepladser (antal senge × antal nætter i måneden). Tallene for almindelige hoteller bygger på oplysninger, der omfatter 47 pct. af samtlige sengepladser. ⁵ Refererer sig alene til de 2 hele måneder juli og august, hvor kollegierne drives som hotel.

DIAGRAM 8. Hotellers¹ og vandrerhjemms udnyttelsesgrad² i hver enkelt måned i 1965.

Ratio of utilization of hotels and youth hostels.

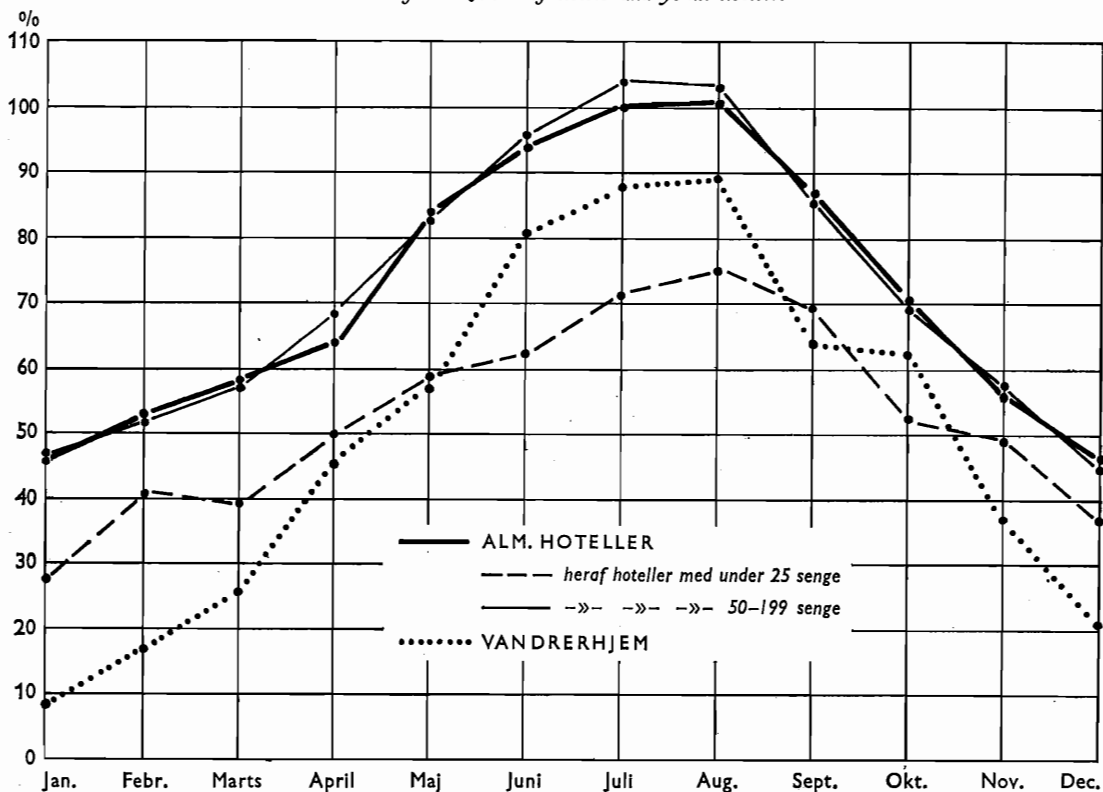

¹ Eksklusive kollegiehoteller. ² Se note 4 til tabel 98 overfor.

ANM. Kurverne forbinder de punkter, der angiver udnyttelsesgraden i procent for hver enkelt måned.

TABEL 99.

Erhvervsvirksomheder fordelt på brancher
i København, Frederiksberg, Gentofte og hovedstaden den 2. juni 1958.
Trade establishments by branches in Copenhagen, Frederiksberg, Gentofte and the capital, 2nd June, 1958.

	København			Frederiksberg		
	Antal virksomheder establishments	Personel personnel	Samlet omsætning total turnover	Antal virksomheder establishments	Personel personnel	Samlet omsætning total turnover
Fremstillingsvirksomhed m. v. manufacturing, etc.						
			1000 kr.			1000 kr.
1 Mejerier, mælkekondens.fabr. m.v. <i>manuf. of dairy products</i>	9	935	71 517	2	1 065	...
2 Bagerforretninger <i>bakers' shops</i>	590	3 792	117 458	98	688	20 548
3 Næringsmiddelindustri i øvrigt <i>other food industries</i>	277	9 743	836 195	39	1 029	49 135
4 Drikkevarerindustri <i>beverage industries</i>	12	3 944	264 311	4	821	...
5 Tobaksindustri <i>tobacco manufactures</i>	59	2 154	375 482	9	334	15 510
6 Trikotagefabriker <i>knitting mills</i>	30	1 435	57 085	6	297	8 656
7 Tekstilindustri i øvrigt <i>other textile industries</i>	72	3 054	128 876	14	600	28 059
8 Skotøjsfabriker <i>manufacture of footwear</i>	107	3 851	132 997	11	484	16 826
9 Nådlerier, træskofabriker m.v. <i>closing shops, manuf. of clogs, etc.</i>	36	156	5 267	9	64	1 246
10 Skotøjsreparationsværksteder <i>repair of footwear</i>	531	719	11 016	93	124	1 854
11 Skrædderforretninger <i>tailors' shops</i>	444	1 349	27 065	115	248	4 852
12 Dameskrædderinder og syersker <i>dressmakers</i>	385	677	6 860	72	184	2 415
13 Herre- og damekonfektionsfabr. <i>manuf. of men's and women's ready-made clothing</i>	374	8 505	302 110	39	571	15 573
14 Fremst. af underbeklædning, skjorter <i>manuf. of undercl., shirts</i>	125	2 222	82 186	17	214	7 606
15 Buntmagerier <i>furriers</i>	126	651	25 167	20	52	1 509
16 Fremstilling af damehatte o. a. modevarer <i>manuf. of ladies' hats and other millinery</i>	108	603	15 890	30	94	1 612
17 Beklædningsindustri i øvrigt <i>other clothing industry</i>	92	648	21 402	7	20	670
18 Fremstilling af færdige tekstilvarer i øvrigt <i>other manuf. of made-up textile goods</i>	161	1 371	68 427	15	61	1 575
19 Træindustri (undt. møbler) <i>manuf. of wood except furniture</i>	242	1 283	46 528	41	257	10 039
20 Møbelnedkerier og -fabriker <i>manufacture of furniture</i>	257	1 173	31 076	46	221	6 870
21 Møbelpolsterforretninger <i>upholstering of furniture</i>	334	876	28 896	85	195	5 024
22 Møbelindustri i øvrigt <i>other furniture industry</i>	32	291	12 085	9	34	1 150
23 Papirindustri <i>manuf. of paper and paper products</i>	124	3 870	210 616	13	501	23 709
24 Bog- og offsettrykkerier m.v. <i>book and offset printing</i>	437	8 521	298 045	53	690	21 423
25 Bogbinderier og linieranstalter <i>bookbinding and ruling establishments</i>	179	1 720	34 526	23	247	4 382
26 Bog- og kunstforlag <i>art and book publishing</i>	91	1 920	105 763	15	144	6 738
27 Dag- og ugeblade <i>newspapers and periodicals</i>	57	4 987	275 254	7	69	10 314
28 Læderindustri <i>manuf. of leather and leather products</i>	101	1 562	69 355	21	164	7 597
29 Gummiindustri <i>rubber industry</i>	49	1 107	43 037	12	42	2 072
30 Kemisk industri <i>manuf. of chemicals and chemical products</i>	169	7 287	596 281	32	1 442	82 005
31 Fremstilling af olie og kulprodukter <i>manuf. of products of petroleum and coal</i>	12	287	19 999	—	—	—
32 Fremstilling af glas og porcelæn m.v. <i>manuf. of glass, china, etc.</i>	74	1 419	45 648	16	1 327	25 260
33 Betonstøberier <i>manufacture of concrete products</i>	16	324	24 735	4	105	5 406
34 Sten-, ler- og glasindustri i øvrigt <i>other manuf. of stone, clay and glass</i>	48	737	58 057	5	14	431
35 Jern- og metalværker m.v. <i>manufacture of iron and steel</i>	7	1 113	75 090	—	—	—
36 Forniklings-, galvaniseringsanstalter <i>plating and galvanizing establishments</i>	67	653	17 728	6	65	...
37 Metal- og blikvarefabriker m.v. <i>manuf. of non-ferrous metal products, etc.</i>	223	3 820	131 967	32	584	26 236
38 Jernvarefabriker <i>manufacture of ferrous metal products</i>	224	5 278	193 951	46	718	28 352
39 Anden fremst. af jern- og metalvarer <i>other manuf. of ferrous and non-ferrous prod.</i>	87	214	3 900	12	33	612
40 Fremst. af kontor- og symaskiner <i>manuf. of office and sewing machines</i>	41	473	19 673	3	5	...
41 Smede- og maskinværksteder <i>forges and engineering workshops</i>	205	778	16 980	35	123	3 746
42 Maskinfabriker <i>engineering works</i>	121	6 505	266 964	25	793	21 241
43 Elektromekaniske fabriker m.v. <i>manuf. of electrical machinery, etc.</i>	117	7 983	287 671	39	2 853	156 180
44 Fremst. og rep. af radio o.l. <i>manuf. and repair of radios, etc.</i>	111	4 135	239 073	28	697	37 225
45 Fremstilling af skibe, jernbanemateriel m. v. <i>ship building, manuf. of railway equipment, etc.</i>	44	14 386	592 076	—	—	—
46 Fremstilling af biler, karrosserier m.v. <i>manuf. of motor vehicles and parts, etc.</i>	17	2 172	355 653	2	17	...
47 Autoreparations-, karrosseriværksteder m. v. <i>repair of motor vehicles and motor vehicles bodies</i>	317	1 883	65 443	68	301	11 917
48 Autolakerier <i>painting of motor vehicles</i>	63	260	4 642	14	48	...
49 Cykelreparationsværksteder <i>repair of bicycles</i>	263	347	6 956	38	55	1 549

(fortsættes)

(fortsættes)

TABEL 99 (fortsat).

Erhvervsvirksomheder fordelt på brancher

i København, Frederiksberg, Gentofte og hovedstaden den 2. juni 1958.

Trade establishments by branches in Copenhagen, Frederiksberg, Gentofte and the capital, 2nd June, 1958.

	Gentofte			Hovedstaden		
	Antal virksomheder establishments	Personel personnel	Samlet omsætning total turnover 1000 kr.	Antal virksomheder establishments	Personel personnel	Samlet omsætning total turnover 1000 kr.
<i>English translation, see page 84</i>						
Fremstillingsvirksomhed m. v.						
1 Mejerier, mælkekondenseringsfabriker m. v.	4	200	...	15	2 200	162 777
2 Bagerforretninger	71	535	14 672	759	5 015	152 678
3 Næringsmiddelindustri i øvrigt	13	186	9 307	329	10 958	894 637
4 Drikkevareindustri	2	2 928	...	18	7 693	564 828
5 Tobaksindustri	—	—	—	68	2 488	390 992
6 Trikotagefabriker	4	38	1 686	40	1 770	67 427
7 Tekstilindustri i øvrigt	10	31	1 040	96	3 685	157 975
8 Skotøjsfabriker	5	71	2 639	123	4 406	152 462
9 Nådlerier, traskofabriker m. v.	3	22	477	48	242	6 990
10 Skotøjsreparationsværksteder	57	88	1 467	681	931	14 337
11 Skrædderforretninger	31	56	764	590	1 653	32 681
12 Dameskrædderinder og syersker	40	105	1 017	497	966	10 292
13 Herre- og damekonfektionsfabriker	10	44	1 424	423	9 120	319 107
14 Fremstilling af underbeklædning, skjorter	6	22	717	148	2 458	90 509
15 Buntmagerier	4	10	281	150	713	26 957
16 Fremstilling af damehatter og andre modevarer	8	16	280	146	713	17 782
17 Beklædningsindustri i øvrigt	6	36	1 073	105	704	23 145
18 Fremstilling af færdige tekstilvarer i øvrigt	13	53	1 449	189	1 485	71 451
19 Træindustri (undt. møbler)	15	144	4 082	298	1 684	60 649
20 Møbelsnedkerier og -fabriker	17	82	1 745	320	1 476	39 691
21 Møbelpolstrerforretninger	30	71	2 166	449	1 142	36 086
22 Møbelindustri i øvrigt	2	2	18	43	327	13 253
23 Papirindustri	3	14	370	140	4 385	234 695
24 Bog- og offsettrykkerier m. v.	16	152	4 539	506	9 363	323 998
25 Bogbinderier og linieranstalter	4	9	131	206	1 976	39 939
26 Bog- og kunstforlag	3	17	1 374	109	2 081	113 875
27 Dag- og ugeblade	3	22	485	67	5 078	286 053
28 Læderindustri	7	26	660	129	1 752	77 612
29 Gummiindustri	—	—	—	61	1 149	45 109
30 Kemisk industri	13	264	21 749	214	8 993	700 035
31 Fremstilling af olie- og kulprodukter	—	—	—	12	287	19 999
32 Fremstilling af glas og porcelæn m. v.	10	284	9 799	100	3 030	80 707
33 Betonstøberier	8	44	1 501	28	473	31 642
34 Sten-, ler- og glasindustri i øvrigt	3	85	3 227	56	836	61 715
35 Jern- og metalværker m. v.	—	—	—	7	1 113	75 090
36 Forniklings-, galvaniseringsanstalter	1	17	...	74	735	20 294
37 Metal- og blikvarefabriker m. v.	20	164	7 123	275	4 568	165 326
38 Jernvarefabriker	15	325	11 067	285	6 321	233 370
39 Anden fremstilling af jern- og metalvarer	—	—	—	99	247	4 512
40 Fremstilling af kontor- og symaskiner	1	139	...	45	617	21 830
41 Smede- og maskinværksteder	15	52	1 151	255	953	21 877
42 Maskinfabriker	7	44	916	153	7 342	289 121
43 Elektromekaniske fabriker m. v.	17	247	9 465	173	11 083	453 316
44 Fremstilling og reparation af radio o. l.	7	682	17 307	146	5 514	293 605
45 Fremstilling af skibe, jernbanemateriel m. v.	2	7	116	46	14 393	592 192
46 Fremstilling af biler, karrosserier m. v.	2	65	...	21	2 254	358 720
47 Autoreparations-, karrosseriværksteder m. v.	29	232	15 019	414	2 416	92 379
48 Autolakerier	2	14	...	79	322	5 869
49 Cykelreparationsværksteder	24	35	1 272	325	437	9 777

(fortsættes)

TABEL 99 (fortsat).

Erhvervsvirksomheder fordelt på brancher

i København, Frederiksberg, Gentofte og hovedstaden den 2. juni 1958.

Trade establishments by branches in Copenhagen, Frederiksberg, Gentofte and the capital, 2nd June, 1958.

	København			Frederiksberg		
	Antal virksomheder establishments	Personel personnel	Samlet omsætning total turnover	Antal virksomheder establishments	Personel personnel	Samlet omsætning total turnover
Fremstillingsvirksomhed m. v. manufacturing, etc.						
(fortsat)						
			1000 kr.			1000 kr.
50 Fremst. af transportmidler i øvr. other manuf. of transport eq.ment	31	225	14 547	7	86	3 700
51 Urreparationsværksteder repair of watches and clocks	132	227	4 886	23	37	901
52 Fremst. af guld- og sølvvarer manufacture of gold-ware	210	1 769	49 111	15	158	3 322
53 Fremstillingsvirksomheder m.v. i øvrigt other manufacturing	515	5 956	232 676	83	493	14 828
I alt total	8 555	141 350	7 028 199	1 458	19 468	816 977
Bygge- og anlægsvirksomhed building and construction						
54 Anlægsentreprenører m.v. civil engineering contractors	77	2 705	113 558	14	1 029	36 560
55 Murermestre m.v. master builders	316	6 817	234 832	60	2 261	89 627
56 Tømrermestre master carpenters	155	877	32 525	20	492	17 779
57 Bygningsnedkere joiners (building)	278	1 414	38 371	44	617	19 457
58 Malermestre master painters	581	2 374	40 266	87	767	14 448
59 Blikkenslagere m.v. plumbers, etc.	395	2 929	100 082	70	621	23 923
60 Elinstallører uden butik electricians without shop	114	1 281	54 544	28	292	8 426
61 Elinstallører med butik electricians with shop	105	1 330	43 268	24	263	7 197
62 Glarmestre glaziers	158	490	12 873	27	84	2 381
63 Bygge- og anlægsvirksomhed i øvrigt other building and construction activity	154	3 494	116 961	33	319	10 764
I alt total	2 333	23 711	787 280	407	6 745	230 562
64 El-, gas- og varmegværker electricity, gas and heat work s...	3	2 463	213 219	3	395	39 119
Engroshandel wholesale trade						
65 Animalske næringsmidler animal foodstuff	216	1 966	1 211 809	21	104	69 614
66 Frugt, grønt, blomster fruits, vegetables, flowers	141	747	203 246	16	51	8 455
67 Kolonialvarer, øl m. v. groceries, etc.	376	6 382	1 911 575	54	319	67 786
68 Metervarer, trikotage, beklædning m. v. piecegoods, knitwear, clothing, etc.	359	3 296	566 132	41	160	22 558
69 Råhuder, læder, lædervarer m. v. raw hides, leather products, etc.	94	662	293 046	14	43	...
70 Møbler, tæpper furniture, carpets	68	531	96 655	12	72	...
71 Isenkram, køkkenudstyr, porcelæn hardware, china	96	1 273	168 095	20	173	...
72 Elektriske artikler, radio o. l. electrical supplies, radio, etc.	109	1 576	232 968	15	205	34 857
73 Husgeråd m. v. i øvrigt other domestic utensils	138	1 088	117 349	13	57	6 593
74 Papir, papirv., bøger, blade paper, stationery, books, periodicals	152	1 687	514 385	24	115	13 823
75 Toiletartikler, materialhandelsv. m. v. toilet articles, drugs, etc.	158	2 493	360 702	44	287	33 251
76 Kul, koks, olie, benzin m. v. coal, coke, oil, petrol, etc.	63	3 768	1 981 249	6	107	...
77 Trælast, rør, sanitet m. v. timber, tubes, pipes, sanitary appliances	186	3 402	1 140 295	29	587	128 858
78 Maskiner, værktøj m. v. machines, tools, etc.	302	5 731	757 668	63	407	51 025
79 Biler, motorcykler og dele hertil motor cars, motor cycles and parts	66	1 961	448 171	9	298	...
80 Cykler, cykledele, barnevogne bicycles and parts, perambulators	26	381	48 262	3	28	...
81 Korn, foderstoffer m. v. grain, feeding stuff, etc.	58	1 050	423 122	4	10	3 979
82 Engroshandel i øvrigt other wholesale trade	343	2 647	982 184	56	355	46 350
I alt total	2 951	40 641	11 456 913	444	3 378	568 970
83 Agenturer agencies	757	2 836	165 615	102	299	15 935
Detailhandel retail trade						
84 Mælk, brød milk, bread	811	2 544	145 454	156	542	26 809
85 Ost cheese	111	309	16 766	23	52	2 297
86 Kød, flæsk, viktualier meat, pork, provisions	1 059	4 496	289 677	157	703	44 156
87 Fisk, vildt, fjerkræ fish, game, poultry	204	436	23 261	29	65	2 945
88 Kolonialforretninger, brugsforeninger grocery shops, consumers' cooperative societies	1 708	4 757	438 651	254	702	63 631
89 Kaffe, the coffee, tea	106	293	27 155	22	54	3 766
90 Konfekture, is confectionery, ice-cream	515	1 031	44 658	75	164	6 502
91 Tobak, vin tobacco, wine	1 441	2 667	274 672	220	394	38 324
92 Frugt, grønt fruits, vegetables	879	2 059	86 971	146	376	16 880
93 Blomster flowers	442	977	30 173	86	220	6 762
94 Stormagasiner, manufaktur department stores, drapery	325	7 651	486 395	36	140	9 289

(fortsættes)

(fortsættes)

TABEL 99 (fortsat).

**Erhvervsvirksomheder fordelt på brancher
i København, Frederiksberg, Gentofte og hovedstaden den 2. juni 1958.**
Trade establishments by branches in Copenhagen, Frederiksberg, Gentofte and the capital, 2nd June, 1958.

	Gentofte			Hovedstaden		
	Antal virksomheder establishments	Personel personnel	Samlet omsætning total turnover	Antal virksomheder establishments	Personel personnel	Samlet omsætning total turnover
<i>English translation, see page 86.</i>						
Fremstillingsvirksomhed m. v.						
(fortsat)						
50 Fremstilling af transportmidler i øvrigt.....	3	3	22	41	314	18 269
51 Urreparationsværksteder	11	19	381	166	283	6 168
52 Fremstilling af guld- og sølvvarer	7	34	767	232	1 961	53 200
53 Fremstillingsvirksomhed m. v. i øvrigt.....	37	217	6 054	635	6 666	253 558
I alt...	621	7 953	444 482	10 634	168 771	8 289 658
Bygge- og anlægsvirksomhed						
54 Anlægsentreprenører m. v.	17	478	14 105	108	4 212	164 223
55 Murermestre m. v.	95	960	35 985	471	10 038	360 444
56 Tømrermestre	58	335	11 239	233	1 704	61 543
57 Bygningssnedkere	38	273	7 530	360	2 304	65 358
58 Malermestre.....	79	444	7 303	747	3 585	62 017
59 Blikkenslagere m. v.	42	262	8 168	507	3 812	132 173
60 Elinstallatører uden butik.	14	55	1 366	156	1 628	64 336
61 Elinstallatører med butik.....	22	141	4 469	151	1 734	54 934
62 Glarmestre.....	23	74	1 942	208	648	17 196
63 Bygge- og anlægsvirksomhed i øvrigt.....	12	39	624	199	3 852	128 349
I alt...	400	3 061	92 731	3 140	33 517	1 110 573
64 El-, gas- og varmegærker	2	973	119 164	8	3 831	371 502
Engroshandel						
65 Animalske næringsmidler	6	12	4 981	243	2 082	1 286 404
66 Frugt, grønt, blomster.....	6	12	1 554	163	810	213 255
67 Kolonialvarer, øl m. v.	25	123	52 268	455	6 824	2 031 629
68 Metervarer, trikotage, beklædning m. v.	21	53	19 258	421	3 509	607 948
69 Råhuder, læder, lædervarer m. v.	2	2	...	110	707	299 334
70 Møbler, tæpper.....	1	1	...	81	604	104 557
71 Isenkram, køkkenudstyr, porcelæn	2	5	...	118	1 451	193 394
72 Elektriske artikler, radio o. l.	4	16	1 051	128	1 797	268 876
73 Husgeråd m. v. i øvrigt	3	5	393	154	1 150	124 335
74 Papir, papirvarer, bøger, blade.....	6	33	1 822	182	1 835	530 030
75 Toiletartikler, materialhandelsvarer m. v.	6	30	6 126	208	2 810	400 079
76 Kul, koks, olie, benzin m. v.	2	16	...	71	3 891	1 987 442
77 Trælast, rør, sanitet m. v.	10	40	13 078	225	4 029	1 282 231
78 Maskiner, værktøj m. v.	12	144	18 155	377	6 282	826 848
79 Biler, motorcykler og dele hertil.....	1	21	...	76	2 280	494 771
80 Cykler, cykeldele, barnevogne.....	1	2	...	30	411	54 799
81 Korn, foderstoffer m. v.	3	13	3 265	65	1 073	430 366
82 Engroshandel i øvrigt	24	85	6 804	423	3 087	1 035 338
I alt...	135	613	145 753	3 530	44 632	12 171 636
83 Agenturer	50	124	8 745	909	3 259	190 295
Detailhandel						
84 Mælk, brød	85	359	18 358	1 052	3 445	190 621
85 Ost	8	18	963	142	379	20 026
86 Kød, flæsk, viktualier	100	456	29 580	1 316	5 655	363 413
87 Fisk, vildt, fjerkræ.....	26	62	3 291	259	563	29 497
88 Kolonialforretninger, brugsforeninger.....	183	645	60 208	2 145	6 104	562 490
89 Kaffe, the	13	26	1 250	141	373	32 171
90 Konfekture, is	55	111	4 261	645	1 306	55 421
91 Tobak, vin.....	91	210	21 892	1 752	3 271	334 888
92 Frugt, grønt	97	306	14 134	1 122	2 741	117 985
93 Blomster.....	36	99	3 713	564	1 296	40 648
94 Stormagasiner, manufaktur.....	30	82	4 508	391	7 873	500 192

(fortsættes)

(fortsættes)

TABEL 99 (fortsat).

**Erhvervsvirksomheder fordelt på brancher
i København, Frederiksberg, Gentofte og hovedstaden den 2. juni 1958.**
Trade establishments by branches in Copenhagen, Frederiksberg, Gentofte and the capital, 2nd June, 1958.

	København			Frederiksberg		
	Antal virksomheder establishments	Personel personnel	Samlet omsætning total turnover 1000 kr.	Antal virksomheder establishments	Personel personnel	Samlet omsætning total turnover 1000 kr.
Detailhandel retail trade						
(fortsat)						
95 Herrekonfektion, herreekvipering <i>men's ready-made clothing, haberdashery</i>	239	1 114	91 767	39	107	6 911
96 Dame- og børnekonfektion <i>ladies' and children's ready-made clothing</i>	213	1 727	94 786	52	182	8 947
97 Trikotage <i>knitwear</i>	258	872	53 917	40	108	5 807
98 Damehatte, modevarer <i>ladies' hats, millinery</i>	40	77	1 666	3	16	432
99 Skotøj <i>footwear</i>	194	970	68 215	29	101	8 253
100 Tekstil og beklædning i øvrigt <i>other textile and clothing</i>	143	259	8 392	11	23	606
101 Læder og lædervarer <i>leather and leather products</i>	99	257	14 733	15	33	1 478
102 Møbler, tæpper <i>furniture, carpets</i>	268	1 178	125 720	58	197	17 705
103 Kunst og antikviteter <i>art and antiques</i>	249	451	20 270	28	52	1 511
104 Isenkram, køkkenudstyr, porcelæn <i>hardware, china</i>	238	1 354	91 812	33	158	10 864
105 Ure, optik, guld- og sølvvarer <i>watches, clocks, opt. goods, gold, silver ware</i>	83	258	15 003	10	25	858
106 Guld-, sølv- og tinvarer <i>gold, silver, and tin ware</i>	131	458	33 444	18	50	2 043
107 Optik <i>optical goods</i>	48	215	7 907	8	14	...
108 Radio og fjernsyn <i>radio and television</i>	123	650	70 417	23	89	11 960
109 Musikinstrumenter m. v. <i>musical instruments, etc.</i>	67	154	11 619	10	19	...
110 Andet husgeråd m. v. <i>other domestic utensils, etc.</i>	92	319	21 120	19	41	2 527
111 Bøger, papirvarer, noder <i>books, stationery, and music</i>	300	1 240	67 668	50	195	7 891
112 Aviskiosker <i>newspaper stalls</i>	389	869	32 815	48	181	4 498
113 Kul, koks, brænde, flaskegas <i>coal, coke, fuel wood, bottled gas</i>	131	470	80 017	26	57	5 154
114 Olie, benzin <i>oil, petrol</i>	113	457	60 463	28	80	9 904
115 Biler, motorcykler og dele hertil <i>motor cars, motor cycles and parts</i>	121	1 536	341 060	35	519	72 375
116 Cykler, barnevogne, radio <i>bicycles, perambulators, radios</i>	189	474	29 128	27	69	4 245
117 Farver, tapeter <i>paints, wallpaper</i>	166	581	31 642	24	97	5 338
118 Sæbe, parfume, sygeplejeartikler m. v. <i>soap, perfume, nursing requisites, etc.</i>	440	966	52 564	83	157	8 210
119 Galanterivarer, legetøj o. l. <i>fancy goods, toys, etc.</i>	121	346	14 047	23	45	1 623
120 Fotografiske artikler <i>photographic supplies</i>	64	226	17 061	10	30	1 470
121 Jagt- og sportsartikler <i>hunters' equipment and sporting goods</i> ...	28	139	11 426	7	25	1 961
122 Detailhandel i øvrigt <i>other retail trade</i>	220	477	23 754	20	66	2 708
I alt total...	12 368	45 314	3 356 266	1 981	6 148	427 999
Vognmandsforretninger o. l. haulage contractors, etc.						
123 Taxa- og lillebilvognmænd <i>taxi cab operators, etc.</i>	1 330	3 080	52 990	14	99	3 178
124 Fragtvognmænd <i>haulage contractors</i>	510	2 246	57 067	50	233	5 572
125 Budforretninger (herunder bladdistribution) <i>messenger services (incl. distribution of newspapers)</i>	82	2 132	21 242	9	56	485
126 Speditører <i>forwarding agents</i>	78	995	22 562	3	131	2 568
I alt total...	2 000	8 453	153 861	76	519	11 803
Hoteller, restaurationer m. v. hotels, restaurants, etc.						
127 Hoteller <i>hotels</i>	99	2 519	55 633	6	57	1 184
128 Restaurationer <i>restaurants</i>	772	7 151	223 675	95	724	22 154
129 Marketenderier, pensionater m. v. <i>canteens, boarding houses, etc.</i>	521	1 724	61 216	75	222	6 242
I alt total...	1 392	11 394	340 524	176	1 003	29 580
Forskellig servicevirksomhed various services						
130 Vaskerier <i>laundries</i>	180	2 040	33 180	45	593	10 009
131 Selvbetj. vaskerier, rulleforretn. <i>self-serv. laundr., mangl. shops</i>	323	498	5 518	49	78	975
132 Renserier og farverier <i>dry-cleaning and dyeing establishments</i> ...	66	972	17 100	3	14	387
133 Vaskeri- og renseriindlevering <i>agents for laundr. and dry-cleaners</i>	350	533	12 885	68	107	2 575
134 Herrefrisører <i>barbers</i>	471	798	9 812	75	127	1 527
135 Damefrisører <i>hairdressers</i>	860	2 712	26 738	149	454	4 502
136 Herre- og damefrisører <i>barbers and hairdressers</i>	103	516	6 017	8	40	383
137 Fotografiske atelierer <i>photographic studios</i>	133	323	6 073	19	45	766
138 Billedbureauer, fotoanstalter <i>news photo agencies, film processing establishments</i>	63	416	9 309	9	59	1 010
139 Servicevirksomhed i øvrigt <i>other services</i>	256	3 393	23 409	26	224	1 581
I alt total...	2 805	12 201	150 041	451	1 741	23 715

(fortsættes)

TABEL 99 (fortsat).

**Erhvervsvirksomheder fordelt på brancher
i København, Frederiksberg, Gentofte og hovedstaden den 2. juni 1958.**
Trade establishments by branches in Copenhagen, Frederiksberg, Gentofte and the capital, 2nd June, 1958.

	Gentofte			Hovedstaden		
	Antal virksomheder establishments	Personel personnel	Samlet omsætning total turnover	Antal virksomheder establishments	Personel personnel	Samlet omsætning total turnover
<i>English translation, see page 88</i>						
Detailhandel						
(fortsat)						
95 Herrekonfektion, herreekviperung	14	42	2 743	292	1 263	101 421
96 Dame- og børnekonfektion	18	46	2 329	283	1 955	106 062
97 Trikotage	23	66	3 594	321	1 046	63 318
98 Damehatte, modevarer	4	6	93	47	99	2 191
99 Skotøj	16	56	3 178	239	1 127	79 646
100 Tekstil og beklædning i øvrigt	4	6	215	158	288	9 213
101 Læder og lædervarer	7	18	773	121	308	16 984
102 Møbler, tæpper	6	18	1 165	332	1 393	144 590
103 Kunst og antikviteter	12	21	770	289	524	22 551
104 Isenkram, køkkenudstyr, porcelæn	26	93	6 563	297	1 605	109 239
105 Ure, optik, guld- og sølvvarer	5	15	511	98	298	16 372
106 Guld-, sølv- og tinvarer	10	25	929	159	533	36 416
107 Optik	1	2	...	57	231	8 479
108 Radio og fjernsyn	11	40	3 257	157	779	85 634
109 Musikinstrumenter m. v.	1	3	...	78	176	12 635
110 Andet husgeråd m. v.	2	4	156	113	364	23 803
111 Bøger, papirvarer, noder	26	108	5 420	376	1 543	80 979
112 Aviskiosker	14	35	1 675	451	1 085	38 988
113 Kul, koks, brænde, flaskegas	9	25	3 349	166	552	88 520
114 Olie, benzin	24	93	14 750	165	630	85 117
115 Biler, motorcykler og dele hertil	9	76	18 702	165	2 131	432 137
116 Cykler, barnevogne, radio	22	37	1 738	238	580	35 111
117 Farver, tapeter	20	66	3 412	210	744	40 392
118 Sæbe, parfume, sygeplejeartikler m. v.	55	111	6 042	578	1 234	66 816
119 Galanterivarer, legetøj o. l.	8	15	677	152	406	16 347
120 Fotografiske artikler	6	16	777	80	272	19 308
121 Jagt- og sportsartikler	3	9	532	38	173	13 919
122 Detailhandel i øvrigt	14	22	737	254	565	27 199
I alt ...	1 094	3 448	246 474	15 443	54 910	4 030 739
Vognmandsforretninger o. l.						
123 Taxa- og lillebilvognmænd	58	130	3 014	1 402	3 309	59 182
124 Fragtvognmænd	51	155	6 045	611	2 634	68 684
125 Budforretninger (herunder bladdistribution)	4	9	108	95	2 197	21 835
126 Speditører	3	13	512	84	1 139	25 642
I alt ...	116	307	9 679	2 192	9 279	175 343
Hoteller, restaurationer m. v.						
127 Hoteller	8	214	5 771	113	2 790	62 588
128 Restaurationer	23	186	4 404	890	8 061	250 233
129 Marketenderier, pensionater m. v.	27	74	1 656	623	2 020	69 114
I alt ...	58	474	11 831	1 626	12 871	381 935
Forskellig servicevirksomhed						
130 Vaskerier	15	477	6 938	240	3 110	50 127
131 Selvbetjeningsvaskerier, rulleforretninger	33	57	590	405	633	7 083
132 Renserier og farverier	4	29	630	73	1 015	18 117
133 Vaskeri- og renseriindlevering	30	50	1 304	448	690	16 764
134 Herrefrisører	29	50	673	575	975	12 012
135 Damefrisører	101	337	3 138	1 110	3 503	34 378
136 Herre- og damefrisører	9	34	358	120	590	6 758
137 Fotografiske atelierer	8	19	331	160	387	7 170
138 Billedbureauer, fotoanstalter	5	12	247	77	487	10 566
139 Servicevirksomhed i øvrigt	15	40	501	297	3 657	25 491
I alt ...	249	1 105	14 710	3 505	15 047	188 466

TABEL 100.

Næringsadkomster. *Trade licences.*

1. Antal udstedte næringsadkomster <i>number of trade licences issued to</i>	København		Frederiksberg		Gentofte	
	$\frac{1}{1-31/3}$ 1967	$\frac{1}{4-31/3}$ 1966	$\frac{1}{1-31/3}$ 1967	$\frac{1}{4-31/3}$ 1966	$\frac{1}{1-31/3}$ 1967	$\frac{1}{4-31/3}$ 1966
A. Personer <i>persons</i>						
Næringsbreve til licences to						
industrivirksomheder <i>industry</i>	512 ¹	38	97 ¹	12	63 ¹	12
håndværk <i>handicraft</i>		508		89		62
engros handel <i>wholesale trade</i>		102		5		12
detailhandel <i>retail trade</i>		607		162		107
mægler, vekslerforr. m. m. <i>broker, stock-broker, etc.</i>		5		43		8
vognmandsforretninger <i>haulage-contractor</i>	70	188	23	88	6	34
I alt total ...	587	1 486	122	364	71	236
Vandrebrev på handel og opkøb licences for trading and buying	•	14	•	—	•	—
Bevillinger til licences to						
beværtning, gæstgiveri og konditori <i>licences to inn-keeper and confectioner</i>	19	76	4	12	3	2
stadetilladelse iflg. § 23 <i>licences for stands in streets, etc.</i>	10	26	—	1	—	—
A. I alt til personer <i>total persons</i> ...	616	1 602	126	377	74	238
heraf kvinder <i>females</i> ...	190	365	32	75	15	41
B. Aktieselskaber og foreninger <i>companies and associations</i>						
Næringsbreve til licences to						
industrivirksomheder <i>industry</i>	44 ²	30	5	7	5	2
håndværk <i>handicraft</i>		25		4		2
engros handel <i>wholesale trade</i>		36		—		—
detailhandel <i>retail trade</i>		48		11		18
mægler, vekslerforr. m. m. <i>broker, stock-broker, etc.</i>		3		7		—
vognmandsforretninger <i>haulage-contractor</i>	—	4	—	—	—	—
I alt total ...	47	150	5	22	5	22
Bevillinger til licences to						
beværtning, gæstgiveri og konditori <i>licences to inn-keeper and confectioner</i>	4	3	—	3	1	—
stadetilladelse iflg. § 23 <i>licences for stands in streets, etc.</i>	—	—	—	—	—	—
B. I alt til A/S og foreninger <i>comp. and assoc. total</i>	51	153	5	25	6	22
heraf foreninger <i>dont associations</i> ...	1	2	—	—	2	—
A + B tilsammen total ...	667	1 755	131	402	80	260
heraf næringsadkomster, der omfatter flere næringer <i>trade licences for several trades</i>	—	26	—	14	—	4
2. Deponerede næringsbeviser og bevillinger <i>licences deposited</i>	14	954	36	14	1	35
3. Næringsbreve og bevillinger udleveret på ny <i>licences deposited and re-issued</i>	10	13	—	—	—	—

¹ Heraf i København, på Frederiksberg og i Gentofte henholdsvis 51,1 og 4 med grossererpaténing. Hertil kræves i København medlemskab af Grosserer-Societetet. ² Heraf 6 med grossererpaténing.

ANM. I henhold til næringsloven af 8. juni 1966 udstedes fra januar 1967 næringsadkomst til handel, håndværk og industri på et næringsbrev, medens vandrebrev afskaffedes.

TABEL 101. Udsænkingssteder for drikkevarer i København og på Frederiksberg.

Licensed places of beverages Copenhagen and Frederiksberg.

Antal udsænkingssteder	Med stærke drikke <i>with alcohol licence</i>				Uden stærke drikke <i>without alcohol licence</i>			
	København		Frederiksberg		København		Frederiksberg	
	$\frac{1}{1}$ 1968	$\frac{1}{1}$ 1967	$\frac{1}{1}$ 1968	$\frac{1}{1}$ 1967	$\frac{1}{1}$ 1968	$\frac{1}{1}$ 1967	$\frac{1}{1}$ 1968	$\frac{1}{1}$ 1967
Almindelige beværtninger <i>restaurants, bars, etc.</i>	675	671	94	93	128	133	18	18
Konditorier <i>cafés, tea-rooms</i>	5	5	1	1	27	25	7	7
Foreningsbeværtninger <i>clubs</i>	33	33	4	4	17	15	4	4
Hoteller uden beværtterret <i>hotels without restaurants</i>	30	31	1	1	46	43	1	1
» med beværtterret <i>hotels with restaurants</i>	34	32	4	5	12	13	—	—
I alt total ...	777	772	104	104	230	229	30	30

ANM. Den 1. januar 1968 fandtes i København 4 kaffevogne, 201 pølsevogne, 9 smørrebrødvogne og 72 iskagevogne, de tilsvarende tal pr. 1. januar 1967 var 4, 211, 10 og 94.

TABEL 102. Personalet i de større industrivirksomheder i hovedstaden i 1965.

The personnel of the major establishments of manufacturing in the capital, 1965.

Gruppe nr. ¹	Industrierne the industries	Antal virksomheder number of establishments	Antal funktionærer og indehavere number of employees and proprietors	Antal arbejdere wage-earners			Samlet lønudgift til funktionærer og arbejdere ² total wages and salaries paid to employees and wage earners
				Mænd males	Kvinder females	I alt total	
20	Næringsmiddelindustri <i>food industry</i>						mill. kr.
201,203,	Virksomheder som tilbereder kød, fisk, frugt og grønt <i>preparation and canning of meat, fish, fruit, and vegetables</i>	51	1186	1740	688	2428	84,3
204	Iscremefabriker m. m. <i>ice-cream production etc.</i>	4	58	58	46	104	3,9
205	Møller <i>grain mills</i>	4	115	70	10	80	5,3
206	Brød- og kiksfabriker <i>bread and biscuit factories</i>	16	224	610	393	1003	24,5
207-08	Sukkerfabriker og -raffinaderier, chokolade- og sukkervarefabriker, <i>sugar factories and refineries, manufacture of chocolate and sugar confectionery</i>	16	511	455	802	1257	35,5
209 a	Kaffesurrogatfabriker m. m. <i>coffee-substitute factories, etc.</i>	7	166	154	64	218	8,5
209 b	Margarinefabriker m. m. <i>margarine factories, etc.</i>	4	93	74	27	101	4,6
209 c	Andre fabriker <i>other factories</i>	6	91	43	47	90	4,5
	I alt total 1965	108	2444	3204	2077	5281	171,1
	» » » 1964	118	2463	3282	2219	5501	157,4
	» » » 1961	125	2512	3771	2692	6463	135,8
21	Drikkevareindustri <i>beverage industry</i>						
	I alt total 1965	9	1534	4600	1832	6432	183,8
	» » » 1964	11	1594	4738	1820	6558	178,0
	» » » 1961	11	1568	4750	1632	6382	144,2
22	Tobaksfabriker <i>tobacco factories</i>						
	I alt total 1965	9	311	526	1082	1608	37,1
	» » » 1964	9	318	630	1535	2165	41,3
	» » » 1961	10	493	854	1557	2411	39,0
23	Tekstilindustri <i>textile industry</i>						
231 a, b	Bomulds- og uldindustri <i>cotton and wool industry</i>	9	199	294	441	735	17,3
231 c	Andre væverier m. m. <i>miscellaneous weaving, etc.</i>	21	319	300	337	637	18,3
232	Trikotagefabriker <i>knitting mills</i>	12	287	111	668	779	20,7
233-39	Rebsslagerier og fiskenetfabriker m. m. <i>rope-walks and fishing-net factories, etc.</i>	4	146	316	220	536	15,3
	I alt total 1965	46	951	1021	1666	2687	71,6
	» » » 1964	49	959	1078	1987	3065	69,5
	» » » 1961	62	1007	1235	2689	3924	63,3
24	Fodtøjs- og beklædningsindustri <i>footwear and clothing industry</i>						
241	Skotøjsfabriker m. m. <i>footwear factories, etc.</i>	39	388	661	1078	1739	41,1
243 a 1	Herrekonfektionsfabriker <i>manufacture of men's clothing</i>	56	682	500	2100	2600	60,5
243 a 2	Damekonfektionsfabriker <i>manufacture of women's clothing</i>	82	531	157	1539	1696	43,9
243 a 3	Tilvirkning af underbeklædning <i>manufacture of underwear</i>	44	458	38	1217	1255	29,0
243 b	Hattefabriker og buntmagerier <i>hat and furriery factories</i>	27	270	114	340	454	13,7
243 c	Handskefabriker <i>glove factories</i>	13	60	39	83	122	3,4
243 d	Andre fabriker i konfektionsindustrien <i>miscell. apparel manufacturing</i>	4	27	11	51	62	1,3
244	Tilvirkning af forskellige færdige tekstilvarer <i>manufacture of various fabricated textiles</i>	18	221	155	303	458	12,8
	I alt total 1965	283	2637	1675	6711	8386	205,7
	» » » 1964	295	2900	1800	7213	9013	200,0
	» » » 1961	347	3335	2459	8964	11423	185,6

¹ Grupper i FN's International standard industrial classification of all economic activities. ² Inkl. løn til hjemmearbejdere.

ANM. Tabellen omfatter som hovedregel kun virksomheder med over 5 arbejdere. Antallet af funktionærer og indehavere er opgjort ved udgangen af november, medens antallet af arbejdere er beregnet som et gennemsnit af antal ansatte arbejdere ved udgangen af hver af årets 12 måneder.

(fortsættes)

TABEL 102 (fortsat). Personalet i de større industrivirksomheder i hovedstaden i 1965.

The personnel of the major establishments of manufacturing in the capital, 1965.

Gruppe nr. ¹	Industrierne the industries	Antal virksomheder number of establishments	Antal funktionærer og indehavere number of employees and proprietors	Antal arbejdere number of wage-earners			Samlet lønudgift til funktionære og arbejdere total wages and salaries paid to employees and wage earners
				Mænd males	Kvinder females	I alt total	
25	Trævareindustri (undt. møbelfremst.) <i>industry of wood articles (except manufacture of furniture)</i>						mill. kr.
25I, 1-2	Savværker og pakkassefabriker <i>sawmills, packing-case factories ...</i>	6	57	138	11	149	5,3
25I, 3	Maskinsmedkier <i>wood-working factories ...</i>	36	189	747	1	748	21,8
25I, 4	Trævarefabriker <i>manufacture of wood articles ...</i>	6	54	30	7	37	2,1
258	Korkvarefabriker <i>manufacture of cork products ...</i>	1	18	35	29	64	1,9
	I alt total 1965	49	318	950	48	998	31,1
	» » » 1964	55	305	1206	64	1270	32,7
	» » » 1961	64	408	1689	162	1851	36,9
26	Fremstilling af møbler <i>manufacture of furniture</i>						
	I alt total 1965	20	95	364	15	379	9,1
	» » » 1964	22	91	377	14	391	8,4
	» » » 1961	27	87	423	14	437	6,9
27	Papirindustri <i>paper industry ...</i>						
	I alt total 1965	68	1169	1543	1035	2578	83,9
	» » » 1964	74	1210	1701	1277	2978	83,5
	» » » 1961	83	1195	1754	1533	3287	66,6
28	Grafisk industri <i>graphic industry ...</i>						
	I alt total 1965	232	4301	7732	1604	9336	356,3
	» » » 1964	233	4240	7945	1644	9589	333,6
	» » » 1961	226	4261	7806	1482	9288	255,3
29	Tilvirkning af læder og lædervarer (undt. skotsøj) <i>industry of leather and leather products (except footwear)</i>						
29I	Garverier <i>tanneries ...</i>	3	63	137	2	139	4,7
292	Forskellige lædervarefabriker <i>manufacture of various leather products</i>	28	135	127	301	428	9,9
	I alt total 1965	31	198	264	303	567	14,6
	» » » 1964	38	235	354	406	760	17,0
	» » » 1961	40	284	481	429	910	17,7
30	Gummiindustri <i>rubber industry ...</i>						
	I alt total 1965	13	250	449	149	598	16,5
	» » » 1964	11	232	421	140	561	14,2
	» » » 1961	9	255	487	183	670	12,3
31	Kemisk industri <i>chemical industry</i>						
31I a-c	Tilvirkning af primære kemiske produkter, herunder superfosfat <i>manufact. of essential chemical products, incl. superphosphate ...</i>	5	187	103	3	106	6,8
312 a,-b	Oliemøller, kød- og benmelsfabrikker m. m. <i>oil-seed crushing mills, meat and bone-meal fact. ...</i>	3	311	722	55	777	26,5
319 a	Sæbe- og sodafabriker <i>soap and soda factories ...</i>	20	710	379	497	876	32,4
319 b	Farvefabriker <i>dye-stuff factories ...</i>	14	1153	683	126	809	49,4
319 c	Andre fabrikker <i>other factories ...</i>	49	2033	1048	1071	2119	103,7
	I alt total 1965	91	4394	2935	1752	4687	218,8
	» » » 1964	98	4436	3037	1857	4894	198,4
	» » » 1961	105	3905	3021	1977	4998	152,0
32	Tilvirkn. af olie- og kulprodukter <i>manufac. of oil and coal prod.</i>						
32I	Mineralolieraffinaderier <i>mineral-oil refineries ...</i>	3	115	158	5	163	7,8
329	Tagpap- og asfaltermulsionsfabr. m. m. <i>mft. of tar and asphalt prod. etc.</i>	8	168	146	2	148	9,6
	I alt total 1965	11	283	304	7	311	17,4
	» » » 1964	12	268	321	12	333	15,2
	» » » 1961	13	289	312	4	316	12,3

¹ og ² se noterne s. 91.

ANM. Se anm. s. 91.

(fortsættes)

TABEL 102 (fortsat). **Personalet i de større industrivirksomheder i hovedstaden i 1965.**
The personnel of the major establishments of manufacturing in the capital, 1965.

Gruppe nr. ¹	Industrierne the industries	Antal virksomheder number of establishments	Antal funktionærer og indehavere number of employees and proprietors	Antal arbejdere wage-earners			Samlet lønudgift til funktionærer og arbejdere* total wages and salaries paid to employees and wage earners
				Mænd males	Kvinder females	I alt total	
33	Sten-, ler- og glasindustri <i>stone, clay, and glass industry</i>						mill.kr.
332	Glasværker m. m. <i>glass-works, etc.</i>	10	146	445	49	494	13,8
333	Porcelæns- og fajancefabriker m. m. <i>porcelain and faience factories, etc.</i>	5	446	1057	989	2046	49,8
339 a, b	Andre fabriker <i>other factories</i>	16	485	477	30	507	30,2
	I alt total 1965	31	1077	1979	1068	3047	93,8
	» » » 1964	35	906	1994	1036	3030	81,5
	» » » 1961	38	795	2167	1050	3217	63,2
34	Jern- og metalværker <i>metal works</i>						
	I alt total 1965	5	165	395	6	401	13,6
	» » » 1964	5	170	426	11	437	12,7
	» » » 1961	6	295	663	24	687	16,4
35	Tilvirkning af jern- og metalvarer <i>manufacture of metal products</i>						
351	Forniklings- og galvaniseringsanstal. m. m. <i>nickel plating and galv.</i>	22	111	339	52	391	10,9
352	Metalvarefabriker <i>manufacture of non-ferrous metal products</i>	63	616	995	429	1424	44,3
353	Blikvarefabriker <i>manufacture of tin products</i>	23	473	1037	603	1640	42,3
354-59	Jernvarefabriker m. m. <i>manufacture of hardware, etc.</i>	65	808	2090	275	2365	69,4
	I alt total 1965	173	2008	4461	1359	5820	166,9
	» » » 1964	187	2084	4653	1670	6323	157,8
	» » » 1961	197	2026	5458	1962	7420	135,2
36	Maskinfabr., inkl. jernstøberier <i>eng. works, incl. iron found.</i>						
	I alt total 1965	108	1749	4639	230	4869	154,8
	» » » 1964	109	1818	4834	214	5048	145,6
	» » » 1961	120	2304	6376	200	6576	141,8
37	Tilvirkning af elektriske maskiner, apparater og udstyr <i>manufacture of electrical machines, apparatus, and equipment</i>						
371	Tilvirkning af elektriske maskiner <i>manufacture of electrical machines</i>	16	935	1370	206	1576	58,6
372	Kabelfabriker og elektromekaniske fabriker <i>manufacture of wires, cables, and electromechanical products</i>	62	4094	4603	3004	7607	269,3
373		16	755	802	1324	2126	56,3
374	Tilvirkning af radiomateriel <i>manufacture of radio equipment</i>	94	5784	6775	4534	11309	384,2
	I alt total 1965	99	5428	6708	4245	10953	324,5
	» » » 1964	106	5068	7356	4916	12272	268,0
38	Tilvirkning af transportmidler <i>manufac. of transport. equipment</i>						
381	Jern- og træskibsværfter <i>ship yards, wooden ship yards</i>	5	2001	8096	63	8159	246,2
383	Automobil- og karrosserifabriker <i>automobile factories, manufacture of automobile bodies</i>	10	827	1486	70	1556	62,7
385	Cykle- og barnevognsfabriker <i>bicycle factories, manufacture of perambulators</i>	5	81	83	17	100	3,9
389							
	I alt total 1965	20	2909	9665	150	9815	312,8
	» » » 1964	23	2836	9960	156	10116	281,7
	» » » 1961	25	2913	11157	109	11266	228,8
39	Forskellig anden industri <i>miscellaneous industries</i>						
391	Tilvirkning af forskellige instrumenter m. m. <i>manufacture of various instruments</i>	18	148	205	65	270	8,0
392		29	344	631	154	785	23,7
395	Sølv- og elektropletvarefabriker <i>silverware and electroplateware fact.</i>	6	32	118	1	119	3,5
396	Pianofabriker m. m. <i>piano factories</i>	57	727	664	773	1437	45,6
399	Forskellige fabriker <i>miscellaneous factories</i>						
	I alt total 1965	110	1251	1618	993	2611	80,8
	» » » 1964	130	1258	1783	1014	2797	75,3
	» » » 1961	128	1451	2259	1278	3537	71,6
	Tilsammen total 1965	1511	33828	55099	26621	81720	2623,9
	» » » 1964	1613	33751	57248	28534	85782	2428,3
	» » » 1961	1742	34451	64478	32857	97335	2052,9

¹ og * se noterne side 91.

ANM. Se anm. side 91.

TABEL 103.

Arbejdstilsynets virksomhed i hovedstadens tilsynskredse.

Labour inspection in metropolitan districts.

A. Virksomheder under arbejdstilsynet ¹ establishments under the labour inspectorate	Registrerede virksomheder under arbejderbeskyttelse efter registered establishments under worker's protection					
	den almindelige lov the general act		lov om handels- og kontor- virksomheder act for com- merce and office personnel		lov om landbrug, skov- brug og gartneri act for agriculture, forestry and horticulture	
	1966	1965	1966	1965	1966	1965
Københavns vestre kreds <i>western district</i>	4 355	4 151	700	635	4	3
» nordre » <i>northern</i> »	3 892	3 919	554	509	12	11
» søndre » <i>southern</i> »	3 043	2 941	1 003	958	37	37
Tilsammen total	11 290	11 011	2 257	2 102	53	51
B. Bagerier, elevatorer samt dampkedler og køgekedler under arbejdstilsynet ² bakeries, lifts, boilers, and cookers under the labour inspectorate	Antal under tilsyn number subject to inspection			Antal inspektioner, undersøgel- ser og prøver <i>number of inspec- tions, examinations, and tests</i>		
	1966	1965	1964	1966	1965	1964
	Bagerier <i>bakeries</i>	851	877	885	677	568
Elevatorer <i>lifts</i>	7 089	6 945	6 840	5 922	6 868	6 932
Damp- og køgekedler <i>boilers and cookers</i>	2 024	2 030	1 721	463	441	382

¹ Inkl. mejerier, der omfattes af den storkøbenhavnske mælkeordning, men ekskl. bagerier, der er medtaget i afdeling B. Det samlede antal inspektioner, undersøgelser m. m. i registrerede virksomheder under arbejderbeskyttelseslovene udgjorde i 1966 og 1965 i alt 13 357 og 13 765. ² Inspektioner, undersøgelser m. m. af bagerier, elevatorer og dampkedler føres af henholdsvis bageriinspektionen, elevatorinspektionen og dampkedelinspektionen for de tre københavnske tilsynsområder under eet.

ANM. Københavns vestre kreds omfatter: Frederiksberg Birk samt den del af Københavns kommune, der ligger syd og vest for en linie, der begrænses af følgende gader m. m.: Frederikssundsvej, Nørrebrogade, Dr. Louises Bro, Søtorvet, Nr. Søgade, Vester Søgade, Gl. Kongevej, Hammerichsgade, Bernstorffsgade, og havneløbet.

Københavns nordre kreds omfatter: Gladsaxe og Gentofte kommuner samt den del af Københavns kommune, der ligger nord for vestre kreds samt nord for følgende gader: Gothersgade, St. Kongensgade, Esplanaden, Amaliegade, Toldbodgade og følger frihavnsgitteret ud til kajen.

Københavns søndre kreds omfatter: Amager med Saltholm samt den del af Københavns kommune, der ikke er nævnt under vestre og nordre kreds.

TABEL 104.

Folkekøkkener.

Civic restaurants.

	19 ⁶⁶ / ₆₇	19 ⁶⁵ / ₆₆	19 ⁶⁰ / ₆₁	19 ⁵⁰ / ₅₁	19 ⁴⁰ / ₄₁
København					
Antal ekspeditioner i folkekøkkenerne og spisesalene i alt <i>number of services</i>	686 524	719 657	997 800	2 503 954	2 384 632
Salg <i>sale</i>					
fra køkkener og spisesale <i>civic restaurants</i> 1000 kr.	4 691	3 922	2 959	3 903 ¹	1 116 ¹
til hospitaler, stiftelser m. v. <i>to hospitals, homes for the aged, etc.</i> 1000 kr.	7 685	7 542	5 040	4 763 ¹	2 183 ¹
heraf fra slagterier og pølsefabrik <i>slaughtery</i> 1000 kr.	5 937	5 854	3 892	4 318 ¹	1 840 ¹
» » koloniallager <i>groceries</i> » »	797	755	505	—	—
» » bageri <i>bakery</i> » »	951	933	643	445	343
Frederiksberg					
Antal ekspeditioner <i>number of services</i>	50 300	51 800	45 319	53 400	62 000
Samlet indtægt <i>revenue</i> 1000 kr.	178	165	93	72	142 ²

¹ Omfatter „andet salg“ (køddvarer og kolonialvarer), pølsefabrik og frugtsaftfabrik.

² Heraf 94 000 kr. ved skolebespisning.

TABEL 105.

Gasforsyningen fra offentlige værker. Gas supply.

	København ¹		Frederiksberg		Gentofte ²	
	1966-67	1965-66	1966-67	1965-66	1966	1965
	1000 m ³	1000 m ³	1000 m ³	1000 m ³	1000 m ³	1000 m ³
Bruttoproduktion <i>gross production</i>	165 000 ³	167 895 ³	•	•	77 151	74 397
Gasforbruget <i>consumption of gas</i>						
til industrielt brug <i>for industrial use</i>	44 522	47 028	8 096	8 022	9 203	9 026
» privat brug <i>for private use</i>	118 338	117 215	15 677	15 104	29 483	29 494
» gadebelysning <i>for lighting of streets</i>	—	—	—	—	15	15
værkerne gasforbrug <i>works' own consumption</i>	118	106	•	•	5 266	4 117
gastab <i>waste of gas</i>	1 076	2 146	1 130	1 654	2 042	2 082
I alt <i>total</i>	164 054	166 495	24 903	24 780	46 009	44 734
Industrielt og privat forbrug pr. indbygger <i>use per individual</i>	m ³	m ³	m ³	m ³	m ³	m ³
Forbrug pr. døgn <i>average 24 hours' consumption</i>	202	202	223	209	145	145
	449 500	456 200	65 132	63 359	106 000	105 600
	stk.	stk.	stk.	stk.	stk.	stk.
Antal gasmålere ved årets slutning <i>gas meters</i>	304 664	306 375	44 145	44 528	55 802	56 514

¹ Tallene for gasforbruget vedrører også den til Tårnby, Rødovre og Hvidovre leverede gasmængde. ² Tallene for gasforbruget omfatter den af A/S Strandvejs-Gasværket til beboerne i Gentofte, Gladsaxe, Lyngby-Taarbæk (fra 1/4 1965), Hørsholm og Søllerød kommuner leverede gasmængde. Endvidere er leveret til direkte afregning til kommunerne: Værløse, Farum og Herlev i alt 3 580 000 m³, Ballerup-Måløv 1 937 000 m³, København 458 000 m³ og Frederiksberg 25 167 m³. ³ Heraf leveret fra Mærsk raffinaderiet i 1966-67 og 1965-66 henholdsvis 62 647 000 m³ og 68 234 500 m³ gas.

TABEL 106.

Forbrændingsanstalter for dagrenovation. Incinerators for garbage.

	Frederiksberg			Gentofte		
	1966-67	1965-66	1964-65	1966-67	1965-66	1964-65
Tilført dagrenovation i alt <i>garbage received total</i>	46 826	43 101	41 987	39 226 ²	37 734 ²	40 183 ²
Forbrug af olie <i>consumption of oil</i>	0	2	2	0	0	0
» » kul » » coal	0	0	0	0	0	0
Slagger produceret ved dagrenovation <i>slags from garbage</i>	9 456	8 948	9 523	12 000	10 000	8 000
Total dampproduktion ¹ <i>total production of steam</i>	191 364	184 614	163 461	18 340	44 510	41 892
heraf dampmængde produceret af dagrenovation <i>production of steam from garbage</i>	75 509	69 738	65 929
Produktion af varmt brugsvand <i>production of hot water</i> m ³	43 707	45 547	47 628	—	—	—
Produktion af elektricitet <i>production of electricity</i> .. 1000kWh	—	—	—	2 399	5 915	5 637

¹ Om den herved leverede varmemængde, se tabel 109. ² Heraf fra Lyngby-Taarbæk kommune henholdsvis 15 598, 14 389 og 15 189 tons.

ANM. I København er den offentlige bortkørsel af dagrenovation overdraget Københavns Grundejeres Renholdnings-selskab. Der blev i 1966-67 bortkørt 74 914 læs. Heraf var 48 963 læs husaffald (herunder affald fra butikker og mindre værksteder), 10 503 læs inventar og indbogenstande og stort haveaffald og 15 448 læs industriaffald. Københavns Grundejeres Renholdnings-selskab udfører også **Natrenovation** i København, Tårnby og Rødovre kommuner. Den er fordelt på ca. 3 600 tømningsteder i sommerhalvåret og ca. 2 400 i vinterhalvåret. Beholderne (i almindelighed 1 pr. tømningsted) udskiftes normalt 2 gange i løbet af 3 uger.

TABEL 107.

Vandforsyningen. Water supply.

	København		Frederiksberg		Gentofte	
	1966-67	1965-66	1966-67	1965-66	1966-67	1965-66
Ledningsnettets længde 31. marts <i>length of the pipe-system</i> km	1 090	1 087	157	157	332	331
Antal vandmålere 31. marts <i>number of meters</i>	36 171	36 342	5 458	5 486	14 669	14 626
Årsforbrug <i>annual consumption</i>	62,79	62,65	10,11 ¹	10,17 ¹	9,82	9,97
Forbrug pr. døgn <i>average 24 hours' consumption</i>	172 030	171 640	27 698	27 859	26 917	27 348

¹ Heraf fra Københavns vandforsyning i 19⁶⁶/₆₇ og 19⁶⁵/₆₆ henholdsvis 7,89 og 7,95 mill. m³.

ANM. 1. Københavns vandforsynings samlede **oppumpede** vandmængde udgjorde i 1966-67 i alt 91,1 mill. m³, heraf fra værkerne ved Islevbro 14,7, Thorsbro 12,2, Marbjerg 3,8, Lejre 17,9, Valby 0,2, Sønderød 20,8, Slangstrup 16,3 og Regne-mark 5,2 mill. m³.

ANM. 2. Af Københavns vandforsynings samlede oppumpede vandmængde i 1966-67 på 91,1 mill. m³ blev 28,3 mill. m³ leveret til andre kommuner, heraf til Frederiksberg 7,9 mill. m³, til Gladsaxe 4,3, til Rødovre 3,1, til Tårnby 2,4, til Herlev 2,0, til Glostrup 1,7, til Ballerup-Måløv 2,4, til Hvidovre 1,8, til Brøndbyerne 0,4, til Roskilde 0,6, til Høj-Taastrup 0,7, til Torslunde-Ishøj 0,1 og til Herstederne 0,9 mill. m³.

TABEL 108.

Elektricitetsforsyningen. *Electricity supply.*

	København		Frederiksberg		NESA ¹	
	1966-67	1965-66	1966-67	1965-66	1967	1966
Produktion production						
Antal værker <i>number of works</i>	4	4	1	1	—	—
Nettoprod. med egne mask. <i>net produc. by own mach.</i> mill. kWh.	946	898	•	•	—	—
Modt. fra andre værker <i>received from other works</i> .. »	461	460	172	169	1 945	1 774
I alt leveret til ledningsnettet <i>suppl. to wire and cable system total</i>	1 407	1 358	172	169	1 945	1 774
Anvendelse use						
Alm. forbrugere. Til lys <i>ord. consumers, lighting</i> .. mill. kWh.	85	84	72	67	15	14
Boligtarif <i>general tariff</i>	294	277			955	823
Alm. forbrugere. Til kraft <i>ord. consumers, power</i> .. »	56	57	37	35	19	20
Særl. forbrugere. Til kraft <i>special consumers, power</i> .. »	817	778	51	52	589	540
Gadebelysning <i>street lighting</i>	23	22	4	4	32	29
Sporveje og jernbaner <i>tramways and railways</i> »	52	58	3	4	38	37
Samlet salg total sale	1 327	1 276	167	162	1 648	1 463
Fejlmåling, forsøg og tab <i>miscalculation, losses, etc.</i> .. »	80	82	5	7	88	120
Tilsammen <i>total</i> ... mill. kWh.	1 407	1 358	172	169	1 736	1 583
Tilslutningen connection						
Målere <i>meters</i>	371	369	55	55	301	288
Lamper til gadebelysning, trafikregulering m. m. <i>lamps for street lighting</i>	54 013	51 662	8 554	8 034	111 815	100 770

¹ NESA's forsyningsområde omfatter Gentofte samt omegnskommunerne, bortset fra kommunerne på Amager, og endvidere største delen af Nordsjælland og Roskilde amtsråds kredse.

ANM. I Gentofte kommune fandtes pr. $\frac{31}{10}$ 1967 i alt 9 413 stk. kommunale el-lygter.

TABEL 109.

Varmeforsyningen fra Københavns kommunes varmegærker og Frederiksberg forbrændingsanstalt og elektricitetsværk.

Heat supply from the municipal works of Copenhagen and Frederiksberg.

	1966-67	1965-66	1964-65	19 ⁶¹ / ₆₁ -19 ⁶⁰ / ₆₀ gnstl. average	19 ⁵⁸ / ₅₇ -19 ⁵⁰ / ₅₁ gnstl. average
Københavns kommunes varmegærker <i>the municipal heat works of Copenhagen</i>	1000 Gcal.	1000 Gcal.	1000 Gcal.	1000 Gcal.	1000 Gcal.
Varmesalg <i>sale of heat</i>					
Hospitaler o. lign. <i>hospitals etc.</i>	139,9	130,1	114,1	114,7	77,7
Hoteller, biografteatre, teatre m. m. <i>hotels, cinemas and theatres etc.</i> ..	45,5	47,2	42,3	44,4	38,8
Skoler <i>schools</i>	88,6	87,0	63,0	66,4	33,6
Andre erhvervsjendomme og institutioner <i>other business premises and institutions</i>	617,7	653,0	576,6	579,7	404,6
Beboelsesejendomme og villaer <i>residential buildings</i>	555,3	563,6	476,4	465,4	269,1
Andet <i>other</i>	26,5	25,8	22,1	22,0	16,9
I alt <i>total</i> ..	1 473,5	1 506,7	1 294,5	1 292,6	840,7
heraf til kommunale institutioner <i>municipal plants</i>	241,3	245,5	219,5	216,4	135,9
Tilslutningen ved årets udgang <i>Gcal. pr. time buyers at the end of the year Gcal. per hour</i>					
Varmeanlæg med damp, maksimalt forbrug <i>heating plants with steam, max. consumption</i>	Gcal.	Gcal.	Gcal.	Gcal.	Gcal.
Varmeanlæg med varmt vand, maks. forbrug <i>heating plants with hot water, max. consumption</i>	721,1	687,6	644,5	617,3	447,4
I alt, maksimalt forbrug <i>total max. consumption</i> ..	183,8	170,5	159,5	152,5	103,8
heraf kommunale anlæg, maks. forbrug <i>municipal plants</i>	904,9	858,1	804,0	769,8	551,2
Ledningsstrækning, løbende meter <i>length of line in running metres</i>	115,5	109,9	102,7	90,6	65,8
Samlet rørledningslængde, løbende kilometer <i>total length of pipes in running kilometres</i>	178,7	172,2	163,1	154,8	113,0
	390,2	377,3	358,9	341,4	256,5
Frederiksberg forbrændingsanstalt og elektricitetsværk <i>the municipal works of Frederiksberg</i>					
Leveret varmemængde 1000 Gcal. ¹ <i>supply of heat</i>	126,1	126,3	103,4	107,2	86,5
Tilslutning ved årets udgang <i>Gcal. pr. time maksimalt forbrug buyers at the end of the year Gcal. per hour</i>	55,1	54,7	54,7	49,8	41,2
Ledningslængde, løbende kilometer <i>length of line in running kilometres</i> ..	13,3	13,1	13,0	13,0	12,8

Heraf blev ca. halvdelen leveret til kommunale institutioner.

ANM. 1 Gcal. = 1000 000 kilogramkalorier.

TABEL 110. Tilførsel til og salg af mælk og fløde fra Storkøbenhavns mejerier¹.*Supplies to and sales of milk and cream from the dairies and butter factories of Greater Copenhagen.*

	Sødmælk ² <i>whole milk</i>	Børnemælk <i>children's milk</i>	Fløde <i>cream</i>	Kærnemælk <i>buttermilk</i>	Skummet- mælk <i>skim-milk</i>
Gnstl. daglig tilførsel <i>average daily supply</i>	kg	kg	kg	kg	kg
1966	467 882	•	5 280	296	703
1965	469 347	•	5 702	228	1 172
1961-65	461 250	•	11 198	262	565
1956-60	457 245	11 300 ³	14 727	883	351
1951-55	450 500	20 800	12 200	1 300	200
Gnstl. dagligt salg <i>average daily sale</i>					
1966	314 894	•	27 023 ⁴	42 648	34 215
1965	323 244	•	27 659 ⁴	44 254	30 902
1961-65	339 434	•	30 043 ⁴	44 706	21 657
1956-60	364 719	4 100 ³	32 379 ⁴	39 783	8 728
1951-55	372 400	11 900	33 500 ⁴	32 900	8 200

¹ Salget vedrører de mejerier, der omfattes af den storkøbenhavnske mælkeordning, der gælder for kommunerne København, Frederiksberg, Gentofte, Rødovre, Hvidovre, Glostrup, Herlev, Gladsaxe, Lyngby-Taarbæk, Søllerød, Tårnby, St. Magleby og Dragør. ² Herunder jersey-mælk. ³ Børnemælk blev kun solgt til og med 1956. ⁴ Inkl. piskefløde.

ANM. Når salget af sødmælk er væsentlig mindre end tilførslerne, skyldes det, at en del af sødmælken af de københavnske mejerier oparbejdes til fløde og kærnemælk, af hvilke produkter salget til gengæld er væsentlig større end tilførslerne.

TABEL 111. Københavns kvægtorv, offentlige slagtehus samt kød- og flæskehallen.

Cattle market, public slaughterhouses, and meat and pork market of Copenhagen.

	Svin <i>pigs</i>		Okser <i>oxen</i>		Kalve <i>calves</i>		Heste <i>horses</i>		Får og lam <i>sheep</i>	
	19 ⁰⁶ /67	19 ⁰⁶ /66	19 ⁰⁶ /67	19 ⁰⁶ /66	19 ⁰⁶ /67	19 ⁰⁶ /66	19 ⁰⁶ /67	19 ⁰⁶ /66	19 ⁰⁶ /67	19 ⁰⁶ /66
Tilførsel af levende dyr <i>supply of live stock</i>										
Antal dyr tilført kvægtorvet <i>number of animals received in the cattle market</i>	241	253	14256 ¹	12779 ²	2183	1713	684	1022	5	2
Antal dyr tilført de off. slagtehus direkte <i>number of animals sent direct to public slaughterhouses</i>	51	417	11153	11632	1599	1378	136	166	1 049	959
Samlet tilførsel <i>total</i>	292	670	25409	24411	3782	3091	820	1188	1 054	961
Slagtinger <i>slaughtering</i>										
Antal dyr slagtet i off. slagtehus <i>number of animals butchered in public slaughterhouses</i> ..	51 ³	419	16530	17394	2957	2574	210	292	1 053	959
Beregnet slagtevægt <i>estimated dead weight of slaughtered animals</i>	3	26	3004	3202	261	231	67	96	20	18
Tilførsel af kød og flæsk <i>supply of meat and pork</i>										
Antal kroppe til salg i kød- og flæskehallen <i>number of slaughtered animals for sale</i>	217760	284903	108701	113846	35129 ⁴	27988 ⁵	826	1186	24458	18468
Beregnet slagtevægt <i>estim. dead weight</i> 1000 kg	13871	17920	19751	20959	3070	2494	263	389	462	351

¹ Heraf udførtes 8 879 stk. hornkvæg. ² Heraf udførtes 7 017 stk. hornkvæg. ³ Slagtingerne er ophørt ¹/₆ 1966. ⁴ Heraf 454 spædekalve. ⁵ Heraf 277 spædekalve.

TABEL 112.

Salgshallen for fjerkræ.

Poultry market of Copenhagen.

Tilførsel af <i>supply of</i>	19 ⁰⁶ /67	19 ⁰⁶ /66	19 ⁰⁴ /66	Tilførsel af <i>supply of</i>	19 ⁰⁶ /67	19 ⁰⁶ /66	19 ⁰⁴ /66
	stk.	stk.	stk.		stk.	stk.	stk.
Høns <i>hens</i>	474 438 ¹	471 187	489 190	Ænder <i>ducks</i>	673 853	688 641	669 165
Hønniker og unge haner <i>pullets and young cocks</i>	21 415	25 058	Kalkuner <i>turkeys</i>	32 774	31 639	20 714
Kyllinger <i>chickens</i>	3 591 761 ²	3 222 909	2 948 572	Duer <i>pigeons</i>	40 042	35 737	43 659
Kapuner <i>capons</i>	534	426	6 188	Kaniner <i>rabbits</i>	585	1 271	1 408
Gæs <i>geese</i>	51 656	37 438	38 296	Vildt <i>venison</i>	356 099	354 239	421 961

¹ Herunder hønniker. ² Herunder unge haner.

TABEL 113.

Tilførsler til Københavns grønttorv af en række varer.
Supplies of a number of goods to the vegetable-market of Copenhagen.

	Jan.	Febr.	Marts	April	Maj	Juni	Juli	Aug.	Sept.	Okt.	Nov.	Dec.	Året year 1967	Året year 1966
1967														
1 a. Drueagurker 1000 kg	—	—	—	—	—	—	—	285	28	—	—	—	313	68
1 b. Salatagurker 1000 stk.	—	1	549	1587	1970	1868	1323	1176	748	244	61	—	9527	988
2. Asier 1000 kg	—	—	—	—	—	—	—	259	212	—	—	—	471	84
3. Asparges » »	—	—	—	—	81	97	—	—	—	—	—	—	178	21
4. Bønner » »	—	—	—	—	—	0	20	68	14	—	—	—	102	11
5 a. Spinat, frilands » »	—	—	—	3	26	20	4	2	7	1	1	—	64	6
5 b. » drevet » »	—	—	1	3	1	—	—	—	—	—	—	—	5	—
6 a. Gulerødder, frilands » »	302	290	303	271	241	159	79	250	273	318	299	271	3056	342
6 b. » nye, drevne 1000 stk.	—	—	—	—	31	714	1724	243	—	—	—	—	2712	406
7. Blomkål » »	0	—	—	—	158	1036	1375	882	725	440	224	32	4872	530
8. Grønkål » »	31	22	18	8	0	—	—	—	—	8	18	49	154	19
9. Hvidkål 1000 kg	434	396	310	247	55	—	11	122	370	460	439	305	3149	250
10. Rødkål » »	27	40	53	19	—	—	—	12	75	99	105	222	654	62
11. Løg » »	419	401	362	312	1	0	98	467	432	411	387	364	3654 ¹	344
12. Kartoffler » »	3289	3238	3517	3222	2807	2761	3950	4219	3853	3736	3790	3352	41734	4222
13 a. Radiser, frilands 1000stk.	—	—	—	—	10673	14062	8425	7591	5285	3961	1685	48	51730	6183
13 b. » drevne » »	146	200	1622	7824	5540	—	—	—	—	—	388	1239	16959	1992
14 a. Rabarber, frilands » »	—	—	11	1297	4197	2578	1097	700	137	—	—	—	10017	970
14 b. » drevne » »	—	33	207	159	—	—	—	—	—	—	—	—	399	54
15. Ærter 1000 kg	—	—	—	—	—	69	274	25	—	—	—	—	368	29
16. Hindbær » »	—	—	—	—	—	—	145	16	—	—	—	—	161	24
17. Jordbær » »	—	—	—	0	6	964	1736	—	—	—	—	—	2706	196
18. Pærer » »	—	—	—	—	—	—	—	344	868	878	597	229	2916	321
19. Ribs » »	—	—	—	—	—	—	83	63	—	—	—	—	146	17
20. Tomater » »	—	—	0	90	683	1090	897	900	760	435	153	28	5036	517
21. Æbler » »	1905	1936	1576	184	—	—	—	1288	1675	1957	2035	1678	14234	1504

¹ Heraf i årene 1967 og 1966 henholdsvis 83 735 og 108 210 kg. skalottes. Desuden tilføretes i juni, juli og august henholdsvis 24 090, 226 530 og 18 565 bundter l.

ANM. 1. Det må erindres, at de samme varer ofte tilføretes torvet flere gange.

ANM. 2. Værdien af de til Københavns grønttorv i 1967 tilførte varer udgjorde i alt 274 mill. kr., heraf 72 mill. kr. for grønsager, 54 mill. kr. for frugt og 148 mill. kr. for blomster; for 1966 var de tilsvarende tal henholdsvis 282, 78, 58 146 mill. kr.

ANM. 3. Antallet af sælgere udgjorde i 1967 gnsst. 620 pr. dag.

ANM. 4. Translation into English, see table 114.

TABEL 114.

Gennemsnit af ugentlige noteringer på Københavns grønttorv.
Average weekly prices in the vegetable-market of Copenhagen.

	Enhed	Jan.	Febr.	Marts	April	Maj	Juni	Juli	Aug.	Sept.	Okt.	Nov.	De
1967													
1 a. Drueagurker <i>cucumbers, outdoor</i>	kg	140	150
1 b. Salatagurker 1. kval. <i>cucum., hot-house</i>	stk.	...	338	222	89	76	66	68	85	84	171	247	...
2. Asier, 1. kvalitet <i>big cucumbers</i>	kg	750	625	...	93	83
3. Asparges, 1. kvalitet <i>asparagus</i>	»
4. Snittebønner <i>kidney beans</i>	»	275	215	294
5 a. Spinat, frilands <i>spinach, outdoor</i>	»	200	158	130	133	140	148	150	163	...
5 b. » drevet <i>spinach, hot-house</i>	»	475	375	300
6 a. Gulerødder, fril., vaskede <i>carrots, outdoor</i>	»	70	71	72	72	72	72	155	122	94	90	90	10
6 b. » drevne, 1. kv. <i>carrots, hot-house</i>	5 stk.	233	175	105
7. Blomkål, 1. kvalitet <i>cauliflowers</i>	stk.	100	171	93	109	98	106	103	10
8. Grønkål, 1. » <i>kale</i>	»	76	66	60	63	70	80	80	8
9. Hvidkål, 1. » <i>white cabbage</i>	kg	25	25	25	31	39	39	31	3
10. Rødkål, 1. » <i>red cabbage</i>	»	25	25	25	38	39	31	3
11. Løg, 1. » <i>onions</i>	»	81	76	76	114	76	68	57	59	6
12. Kartoffler, Bintje, 1. kval. <i>potatoes</i>	»	41	41	40	39	39	39	51	47	44	44	44	4
13 a. Radiser, frilands <i>radishes, outdoor</i>	10 stk.	23	23	23	23	23	26	26	...
13 b. » drevne <i>radishes, hot-house</i>	»	69	65	66	41	49	45	5
14 a. Rabarber, frilands <i>rhubarbs, outdoor</i>	» »	116	104	81	78	75	74	60
14 b. » drev. <i>rhubarbs hot-house</i>	5 stk.	...	134	128	113
15. Ærter, 1. kvalitet <i>peas</i>	kg	450	269	231
16. Hindbær, 1. » <i>raspberries</i>	»	481	650
17. Jordbær, 1. » <i>fril. strawberries</i>	»	808	459
18. Pærer, 1. » <i>pears</i>	»	161	163	151	171	21
19. Ribs <i>red currants</i>	»	328	259
20. Tomater, drevne, 1. sortering <i>tomatoes</i>	»	2325	1243	518	348	318	342	220	380	308	33
21. Æbler, 1. kvalitet <i>apples</i>	»	142	153	165	160	159	134	117	108	12

VI. Priser og pengevæsen. Prices and finance.

TABEL 115. Bevægelsen i engrospristallet, byggeprisindekset, seddelomløbet m. m.

Movements of whole-sale prices, building costs, notes in circulation, etc.

År year	Engrospristallet (1955 = 100) wholesale prices			Byggeprisindeks ¹ (1955 = 100) index of building costs			Nationalbankens gennemsnitlige seddelomløb notes in circulation average	Bankernes check-clearing i Nationalbanken ² cheque clearing accounts of the banks	Effektiv obligationsrente (pct. p.a.) ³ yield of bonds			Omsætning på Københavns børs af trade in the Exchange of Copenhagen	
	gnstl. for året average of the year	højeste highest	laveste lowest	I alt total	heraf for				Gennemsnit average			aktier shares	obligationer bonds
					materi- aler materials	arbejds- løn wages			Statslån s. 1997 4 ¹ / ₂ pct.	Østift. Kred.f. 16. s. 4. afd. 4 ¹ / ₂ pct. ⁴	Byggeri- ets Real- kred. f. 6. serie 5 ¹ / ₂ pct. ³		
									mill. kr.	mill. kr.	mill. kr.	mill. kr.	mill. kr.
1958	102	103	101	107	105	109	2 361	55 930	5,67	5,59	•	61,0	724,2
1959	102	103	102	108	104	114	2 596	64 783	5,74	5,76	•	68,9	739,6
1960	102	103	102	112	109	118	2 779	69 701	6,07	6,04	6,74	54,0	635,4
1961	104	105	102	120	115	128	3 011	76 505	6,76	6,61	7,42	62,1	839,6
1962	106	108	104	126	121	135	3 281	93 796	7,04	6,58	7,73	66,5	1300,8
1963	109	110	109	133	128	142	3 495	106 299	6,78	6,45	7,75	57,8	1347,7
1964	112	113	110	139	133	150	3 800	123 146	6,88	7,08	8,28	64,3	2004,5
1965	116	117	114	154	145	171	4 086	132 413	8,24	8,62	10,07	55,7	2410,7
1966	119	120	118	164	152	187	4 497	139 350	8,83	8,74	10,30	70,1	2579,2
1967	120	123	119	175	157	209	4 773	147 842	9,31	9,06	10,46	73,2	2829,6

¹ Beregnet af Danmarks Statistik som håndværkerudgifter ved opførelsen af det såkaldte indekshus.

København.

² Efter sædvanlig dansk praksis beregnet som det dobbelte af den halvårige effektive rente.³ 1960-61 1. serie, 1962-65 3. serie.³ Omfatter checks betalbare i

1957-58 2. afd., 1958-62 3. afd.

⁴ 1957-58 2. afd., 1958-62 3. afd.

TABEL 116.

Reguleringspristallet. Wage regulation indexes.

Januar 1963 = 100	1963	1964	1965	1966	1967	1968
Januar	100,0	102,8	107,9	115,7	120,4	127,2
April	101,6	104,2	109,8	116,9	121,3	128,0
Juli	100,9	105,1	112,0	117,6	123,3	129,7
Oktober	101,4	106,0	113,2	119,1	125,1	...

ANM. 1. Reguleringspristallet beregnes i henhold til lov nr. 83 af 16. marts 1963, senest ændret ved lov nr. 17 af 8. februar 1967. Ifølge sidstnævnte lov udarbejdes der siden januar 1967 månedsprisindeks og reguleringspristallet beregnes som et 3-måneders gennemsnit af månedsprisindeksene for den pågældende måned og de to foregående måneder. Prisindeksene er baseret på indhentede oplysninger om detailpriser på varer og tjenesteydelser. Ændringer i boligudgifterne er indtil januar 1967 beregnet på grundlag af ændringer i bruttotolejen, men fra januar 1967 på grundlag af ændringer i nettotolejen (efter fradrag af boligsikring m. v.). I varepriserne er så vidt muligt foretaget fradrag for skatter og afgifter (herunder merværdiafgift), mens offentligt ydede tilskud er tillagt priserne.

ANM. 2. For tjenestemænd og de fleste arbejdere samt en række private funktionærer reguleres lønningerne for hver fulde 3 points reguleringspristallet for januar og juli overstiger 100. Der er senest foretaget lønregulering på grundlag af reguleringspristallet for januar 1968 på 127. Foruden ved denne automatiske pristalsregulering reguleres lønningerne ved overenskomster mellem arbejdsmarkedets parter og ved forhandlinger mellem staten og tjenestemandssammenslutningerne (overenskomsttillæg).

TABEL 117. Indekstal for samtlige udgifter («Pristallet»). The consumer price index.

Året gnstl. ¹	Juli 1914 = 100	Året gnstl. ¹	Juli 1914 = 100	Året 1935 = 100	Året gnstl. ¹	Juli 1914 = 100	Året 1935 = 100	Juli 1949 = 100	Året gnstl. ¹	Juli 1914 = 100	Året 1935 = 100	Juli 1949 = 100	Jan. 1963 = 100 ⁴
1914	100	1928	175	•	1941	271	158	•	1954	380	221	124	•
1915	116	1929	173	•	1942	281	164	•	1955	402 ²	234 ²	131	•
1916	135	1930	165	•	1943	286	166	•	1956	424 ²	247 ²	138	•
1917	155	1931	155	•	1944	288	168	•	1957	434	250	141	•
1918	179	1932	155	•	1945	291	170	•	1958	442	257	144	•
1919	215	1933	159	•	1946	289	169	•	1959	451	263	147	•
1920	261	1934	166	•	1947	298	174	•	1960	456	266	149	•
1921	232	1935	171	100	1948	305	178	•	1961	469	273	153	•
1922	200	1936	174	102	1949	309	180	100	1962	494	288	161	•
1923	206	1937	180	105	1950	327	191	107	1963	515	300	168	100
1924	216	1938	183	107	1951	363	211	118	1964	532 ³	310 ³	174 ³	105
1925	211	1939	187	109	1952	376	219	122	1965	565 ³	330 ³	184 ³	112
1926	184	1940	234	136	1953	376	219	122	1966	597 ³	348 ³	195 ³	118
1927	177								1967	622 ³	363 ³	203 ³	123

¹ Average of year.² Beregnet med fradrag af værdien af sparebeviser var tallene for 1955 henholdsvis 398 og 232 og for 1956 henholdsvis 418 og 244.³ Beregnet på grundlag af reguleringspristallet med anvendelse af faktorerne, respektive 5,06, 2,95 og 1,65.⁴ Reguleringspristallet.

TABEL 118. Gennemsnitlige detailpriser på forskellige varer. *Retail prices.*

Hovedstaden ¹ <i>the capital</i>	Enheds unit	Jan.	Jan.	Jan.	Hovedstaden ¹ <i>the capital</i>	Enheds unit	Jan.	Jan.	Jan.
		1968	1967	1966			1968	1967	1966
		øre	øre	øre			øre	øre	øre
Groft rugbrød, emballeret..	2 kg	118 ²	188	185	Oksekød, } bryst yderlår ⁴	1 kg	722	716	755
Sigtebrød, almindeligt	500 g	128	107	101	I. kvalitet } småkød	»	1 656	1 447	1 502
Franskbrød	300 »	106	90	86	» » } forskank	»	270	1 143	1 154
Wienerbrød	1 stk.	59	50	46	Kalvekød, } kam	»	576	511	510
Hvedemel	1 kg	163	149	155	I. kvalitet } småkød	»	1 592	1 433	1 436
Havregryn, i pakke	»	284	254	236	Svine- } mørbrad	»	1 427	1 238	1 240
Kartoffelmel	»	214	194	184	kød, } mell.kam m. spæk.	»	1 718	1 578	1 462
Køkkensalt	»	66	59	59	fersk, } brystflæsk ⁵	»	1 651	1 401	1 393
Stødt melis	»	231	210	166	1. kval. } småkød	»	1 258	1 131	1 074
Kaffe, 1. kvalitet	»	2 217	2 248	2 247	svinelever	»	1 449	1 254	1 233
» 2. »	»	2 001	2 031	2 039	Hamburgerryg, mellemkam.	»	847	965	894
Pulverkaffe	50 g	413	410	396	Medisterpølse ⁶	»	1 986	1 712	1 700
Te, i pakke ³	100 g	298	298	301	» »	»	1 016	906	888
Kakaopulver, i pakke	» »	162	148	144	Spegepølse	50 g	119	103	101
Solbærsaft	1/2 fl.	404	362	332	Flæskerullepølse, i skiver...	»	157	133	127
Grønarter, (hush.) i ds.	1/2 kg	169	144	134	Leverpostej, bedste kvalitet.	1 kg	149	1 011	954
Hvidtøl, nr. 1	1/1 fl.	109	97	87	Hvidkål	»	67	55	113 ⁶
Bajersk øl, skatteklasse 1 ..	1/2 »	156	140	126	Spisekul	»	184	140	189
Citronsovdand	1/4 »	61	55	46	Spisekølle	»	184	184	179
Smør, lurmærket	1 kg	1 157	1 092	1 040	Spiseæbler, 1. sortering	»	85	70	78
Margarine	»	383	372	371	Ferske sild, store	»	276	255	284
Svnefedt, ukrydr., i pk.	»	312	314	306	Torsk, middelstore	»	375	368	328
Osit, 45 %/o, »Danbo«	»	954	936	861	Rødspætter, middelstore	»	375	390	405
Æg, friske, sortering B.	10 stk.	500	437	434	Røget sild	»	747	751	712
Kaffeflode 2	1/8 l	57	56	53	Spegesild, islandske	»	1 097	928	832
Sødmælk på flaske	1/1 »	116	113	104	Blød sæbe ⁷ , 40 %/o	1/2 kg	680	591	555
Kærnemælk på flaske	» »	70	70	59	Sæbespånér, 80 %/o, i pakke..	500 g	146	141	135
					Knuste koks, nedbåret ⁸	1 hl	306	291	265
							1 051	939	915

Omfatter foruden de tre hovedstadskommuner også kommunerne: Tårby, Gladsaxe, Lyngby-Taarbæk, Glostrup, Søllerød, Birkerød og Hørsholm. ² Prisen pr. kg. beregnet efter prisen på rugbrød à 1800 g. ³ Ceylon eller Ceylon-blanding. ⁴ Skært kød af yderlår. ⁵ Køge-flæsk. ⁶ Groft hakket. ⁷ I plasticpakning. ⁸ Danske gasværkskoks.

TABEL 119.

Gennemsnitspriser for nogle vigtige byggematerialer.
Average prices of some important building materials.

København	Enheds unit	1. okt.	3. juli	1. april	1. juli	1. april	1. juli
		1967	1967	1967	1966	1966	1966
Blødstrøgne røde facadestener <i>hand-made red facing bricks</i> ..	1000 stk.	kr. 374,00	374,00	357,00	346,50	346,50	62,00
Flammede sten <i>"flamed" bricks</i>	»	233,20	235,00	229,00	207,25	207,25	42,00
6" skillerumssten <i>partition bricks</i>	»	347,60	340,00	312,00	309,88	309,88	64,00
Røde falstagsten <i>red closing tiles (Dutch model)</i>	»	1141,80	1129,00	1070,00	1044,00	1044,00	175,00
Kalkmørtel <i>lime mortar</i>	hl.	5,78	5,50	5,28	5,20	5,03	1,35
Cement <i>Portland cement</i>	50 kg	7,50	6,85	6,85	6,83	6,83	... ¹
Hvide vægfliser, 15x15 cm <i>white ceramic tiles 6" x 6"</i> ..	stk.	0,40	0,40	0,42	0,42	0,42	0,135
Tagtømmer 4" x 4" til 5" x 6" inkl. 9° og 10° <i>roof timber</i>	kubikf.	10,45	10,40	10,45	10,45	10,45	1,70
1 1/2" x 2 1/4" lægter, dansk gran <i>laths, Danish spruce</i>	m	0,91	0,93	0,95	0,95	0,95	0,17
1" indskudsbrædder, udsdud <i>sound boarding, culls</i>	kubikf.	10,85	11,00	12,05	12,40	12,75	1,90
1" bogegulvbrædder, nyttebredde 113,5 mm, standard sortering <i>beech floorboards, effective width 4 1/2", standard</i>	fod	0,96	0,96	0,96	0,96	0,96	0,175
Stålbjælker N. P. I., fra værk <i>steel beams NPI ex works</i>	kg	0,69	0,72	0,72	0,70	0,69	0,23
3/4"-1 1/2" udsøgt fyrretræ 6" bredt <i>exquisite pine</i>	kubikf.	22,50	22,45	22,60	22,60	22,10	3,30
7 mm krydsfinér til oliemalerede glatte døre (fyrretræ 3. sort. 80" x 40") <i>plywood f. oil-paint. doors (Pine 3rd qual.)</i>	m ²	11,28	12,05	12,05	11,53	10,70 ²	2,45 ²
Zinkplade i fustager <i>zincplate in barrels</i>	kg	3,62	3,79	3,79	3,79	3,99	0,57
4" asfalterede støbejernsaldør, lgd. 1 m <i>cast iron waste-pipes</i>	stk.	16,14	16,50	15,90	14,96	14,96	5,32
3 mm maskintrukket dansk glas af kvalitet B: størrelse 121/140 x 105/160 (vedt forskrivning) <i>machinedrawn glass</i>	m ²	13,37	13,78	13,78	13,78	13,78	...
Linoliefernis <i>linseedoil varnish</i>	100 l	291,50	293,90	274,50	268,88	270,00	75,00
Plasticmaling <i>plastic paint</i>	» »	627,00	632,50	646,88	626,63
Monobloc kombinationskloset, hollandsk fabrikat med sæde uden låg <i>ordinary water closet combination</i>	stk.	279,18	282,36	278,08	278,08	267,96	42,45 ³
Fod- og siddekar (104x70 cm) m. bundventil <i>bath tub for building-in</i>	»	361,33	365,44	369,44	369,68	369,54	135,40 ⁴
Pladejernsradiorator <i>sheet iron radiator</i>	elem.	11,42	11,42	11,67	11,67	11,67	3,74
1" sorte trukne sømløse rør <i>black drawn seamless tubes</i> ..	m	4,41	4,71	4,71	4,86	4,86	1,01

¹ Prisen pr. td. (200 kg) var 9,25 kr. ² For 6 mm krydsfinér, der ikke fremstilles mere. ³ Prisen var for alm. w.c.-kombination med cisterne

og sæde. ⁴ Prisen var for siddepædekar til indmuring (113x76 cm) med bundventil m. m.
ANM. Priserne er de, der anvendes ved levering på byggeplads til en københavnsk beboelsesejendom på 6 opgange
med 5 beboelseslag. Priserne er pr. 1. okt. og 3. juli 1967 inkl. merværdiafgift på 10 % samt pr. 1. april 1967,
1. juli og 1. april 1966 inklusive omsætningsafgift.

TABEL 120.

Københavns sporvejes takster. Fares of the tramways of Copenhagen.

Enkeltbillet og rabatpolet tickets and rebate tokens	Inden for takstgrænserne ¹ inside the fare stages				Uden for takstgrænserne outside the fare stages				
	Københavns sporveje tramways of Copenh.		Københavns sporveje — Københavns bybane tramways of Copenh. — urban railroads		Linie 38's Gladsaxe- strækning	Linie 43's Søborg- strækning	Linie 13, 28 og 41's Rødovre- strækning	Gladsaxe- og Rødovre- særstræk- ningerne	Private buslinier i forbindelse med kørsel i Rødovre
	Enheds- billet ²	Rabat- polet ²	Fælles- billet ²	Turist- billet ²	Billet	Billet	Billet	Rabat- polet	Fælles om- stignings- billet
	øre	øre	øre	øre	øre	øre	øre	øre	øre
I. april 1967	125	100 ⁴	150	600 ³	100 ⁵	75	100 ⁵	83 ⁶	150
I. nov. 1964—31. marts 1967	100	83 ⁶⁻⁷	120	500	75	50	•	•	•
Abonnementskort⁸ season tickets									
(I månedskort er sat til 60 rejser)	1 linie	Samtlige dag- og nat-linier	1 linie	Samtlige dag- og nat-linier					
	øre	øre	øre	øre					
I. juni 1967 ⁹	50	75	87	112	42	33	42	•	58
I. april 1967—14. juni 1967 ⁹	50	75	82	107	42	33	42	•	58
I. nov. 1964—31. marts 1967 ⁹	40	60	72	92	28 ¹⁰	25	•	•	•

¹ Takstgrænserne svarer omtrent til Københavns kommunegrænse. ² Giver ret til fri omstigning inden for 1 time. ³ Giver ret til ubegrænset kørsel i 1 døgn. Billetten giver desuden ret til en enkelt rundtur med turistsporvognen. Turistbillet udstedes ikke efter 14/6 1968. ⁴ Ved køb af 5 stk. for 5 kr. ⁵ Giver ret til fri omstigning inden for 1/2 time. ⁶ Ved køb af 6 stk. for 5 kr. ⁷ Endvidere udstedes **billigkort** til 10 ligeudrejser uden for myldretiderne (d.v.s. mandag-torsdag kl. 10-15 og kl. 20-22, søn- og helligdage inden kl. 11,30 og kl. 20-22) til 4,50 kr. ⁸ Se anm. 1. ⁹ Se anm. 2. ¹⁰ I forbindelse med abonnementskort til kørsel inden for takstgrænserne 25 øre.

ANM. 1. Fra 1/4 1967 udstedes **pensionistkort** (til personer, som er fyldt 67 år, til folkepensionister, som er fyldt 60 år samt invalidepensionister) med 3 eller 12 mdr. gyldighed til en pris af henholdsvis 20 og 80 kr. Kortet er gyldigt inden for takstgrænserne mandag-fredag kl. 9-15 og efter kl. 18, på lørdage og søn- og helligdage i hele driftstiden.

ANM. 2. **Abonnementskort til børn og unge under 18 år** udstedes til halvdelen af prisen, på linie 13, 28 og 41's Rødovrestrækning dog til 60 % af prisen.

ANM. 3. For de før 1. april 1967 gældende kort og takster bl. a. ugekort og 67-kort henvises i øvrigt til årbogen for 1966.

TABEL 121.

Gas- og elektricitetspriser.¹ Prices of gas and electricity.

	København		Frederiksberg		Gentofte	
	Gas gas	Elektricitet electricity	Gas gas	Elektricitet electricity	Gas gas	Elektricitet electricity
	øre pr. m ³	øre pr. kWh	øre pr. m ³	øre pr. kWh	øre pr. m ³	øre pr. kWh
April kvartal 1968 ²	47	37	44	37	38	29,5
» » 1967	42	37	44	37	38	29,5
» » 1966	42	37	44	35	38	29,5
» » 1965	42	37	44	35	33	29
» » 1964	37	33	44	33	33	28
» » 1963	37	30	44	33	33	28
» » 1962	37	30	44	32	33	28
» » 1961	40	30	44	32	33	29

¹ D. v. s. de almindelige priser ekskl. moms på gas til husholdningsbrug og elektricitet til belysning af private lejligheder. ² For København kvartal 1968/69 og for Frederiksberg A-kvartal 1968/69.

ANM. 1. Foruden ovennævnte priser for elektricitet betales en abonnementsafgift pr. måler, der for 1968/69 udgjorde i København 3 kr. pr. kvartal, på Frederiksberg 12 kr. årlig og i Gentofte 12 kr. årlig.

ANM. 2. Bolig-abonnementstarif for elektricitet, der udelukkende anvendes i privat husholdning, udgør for april kv. 1968 i København: fast afgift 10 kr. årlig pr. rum og 14 øre pr. kWh. (+ abonnementsafgift 3 kr. pr. måler pr. kvartal), på Frederiksberg betales enten 10 kr. pr. rum og 15 øre pr. kWh. eller 15 kr. pr. rum og 13 øre pr. kWh (+ målerafgift henholdsvis 12,00 kr. og 15,00 kr. årlig) og i Gentofte betales 10 kr. pr. rum og 11,5 øre pr. kWh. (+ målerafgift 12 kr. årlig). På Frederiksberg haves en lavere tarif for brug af elektricitet uden for den egentlige belysningstid, der for april og august er fastsat til kl. 19-22, for marts og september til kl. 18-22, for februar og oktober til kl. 17-22 og for januar, november og december til kl. 16-22. For A-kvartal 1968/69 er denne særtarif 25 øre pr. kWh. (+ målerafgift 24,00 kr. årlig). I Gentofte betales fra 1/11 1967 en fast afgift for gas på 16,00 kr. 3 gange årligt.

ANM. 3. Forbrug af gas og elektricitet i erhvervs- og industrivirksomheder, samt til varmtvandsforsyning og rumopvarmning betales efter særlige tariffer afhængige bl. a. af anvendelsens art og forbrugets størrelse.

ANM. 4. Prisen for vand efter måler udgør for april kvartal 1968 i København 65 øre ekskl. moms pr. m³, hvortil kommer en vandafledningsafgift på 15 øre pr. m³ samt en målerafgift stigende med målerens størrelse. På Frederiksberg er prisen 70 øre pr. m³, hvortil kommer en målerafgift stigende med målerens størrelse samt en klosetafgift på 25 kr. pr. sæde pr. år.

TABEL 122 . Bankernes driftsregnskab og status. *Profit and loss accounts of commercial banks.*

Driftsregnskab 1966 <i>profit and loss account</i>	Den danske Landmandsbank	Kjøbenhavns Handelsbank	Privatbanken i Kjøbenhavn	Andelsbanken	Øvrige hovedstadsbanker ¹	Hovedstadsbankerne i alt <i>metropolitan banks</i>		Hovedstadsbankerne ² ÷ udenbys filialer ³ <i>metropolitan banks-branches out of town</i>	
						1966	1965	1966	1965
						mill. kr.	mill. kr.	mill. kr.	mill. kr.
Indtægter receipts									
Diskonto af indenlandske vekslers <i>discounting of domestic bills of exchange</i>	30,1	34,0	11,5	13,6	9,2	98,4	86,7	46,2	42,6
Rente af panteobl. og udlån <i>interest on advances</i>	51,2	29,0	11,9	27,2	37,6	156,9	138,1	73,9	69,0
Rente af kassekredit m. m. <i>interest on cash credit</i>	229,7	262,9	153,9	89,1	106,7	842,3	718,6	551,3	468,7
Udbytte på obligat. og aktier <i>bonds and shares</i>	60,1	51,4	40,8	15,9	29,9	206,1	169,5	205,3	168,7
Rente på fremmed mønt m.m. <i>foreign currency</i>	30,9	24,2	17,1	6,9	8,0	87,1	59,0	83,1	55,6
Provision <i>commissions</i>	52,5	63,9	25,0	18,8	27,3	187,5	151,8	122,5	102,5
Andre indtægter <i>other receipts</i>	3,0	15,4	1,7	1,1	2,5	23,7	11,2	22,0	9,8
Overført fra reserver <i>transfer from reserves</i>	25,1	25,7	46,5	8,0	4,0	109,3	57,2	109,4	57,5
Overført fra forrige år <i>transfer from last year</i>	24,6	31,2	12,0	4,4	10,8	83,0	86,4	83,6	86,7
I alt indtægter = udgifter <i>total receipts = expenditure</i>	507,2	537,7	328,4	185,0	236,0	1794,3	1478,5	1297,3	1061,1
Udgifter expenditure									
Rente af folio <i>interest of deposits without notice</i>	1,2	1,2	0,7	1,3	1,4	5,8	5,1	3,1	2,8
Rente af indlån <i>interest of deposits</i>	110,6	120,0	78,6	54,3	66,8	430,3	376,8	273,0	241,3
Rente af konto kulant m. m. <i>int. of current acc.</i>	100,3	89,3	49,5	20,4	33,3	292,8	227,4	176,9	127,5
Omkostninger <i>costs</i>	175,1	178,7	97,1	69,8	75,1	595,8	471,0	463,4	363,9
Afskrivninger <i>depreciation</i>	20,1	12,5	10,3	5,0	7,9	55,8	76,5	55,7	76,9
Årets overskud (inkl. overførsel) <i>profit</i>	99,9	136,0	92,2	34,2	51,5	413,8	321,7	325,2	248,7
Udbytteprocent <i>dividend</i>	10	11	10	8	8,7	9,83	9,96	.	.
Status pr. 31/12 1966 balance sheet									
I alt aktiver = passiver <i>total</i>	8165,5	8325,5	4704,7	2376,2	3305,8	26877,7	.	21243,9	.

¹ D.v.s. Håndværkerbanken, Amagerbanken, Den ny Laanbank, Købmandsbanken, Arbejdernes Landsbank, Københavns Discontokasse, Fællesbanken for Danmarks Sparekasser, Finansbanken, Frederiksberg Handelsbank, Ordurp-Charlottenlund Bank og Hellerup og Omegn Bank.
² Foruden de egentlige hovedstadsbanker er medregnet De københavnske Forstæders Bank, Aarhus Privatbank 3 hovedstadsfilialer og J.A.K.-Bankens hovedstadsfilial.
³ Afdelinger uden for Københavns, Frederiksberg og Københavns amtsrådsreds.

ANM. Hovedstadsbankerne omfatter i 1966 15 banker med i alt 283 filialer i Københavns, Frederiksberg og Københavns amtsrådsreds. De københavnske Forstæders Bank, der har hovedsæde i Glostrup, har 11 filialer i Københavns amtsrådsreds.

TABEL 123. Sparekassernes driftsregnskab og status. *Profit and loss accounts of savings banks.*

Driftsregnskab 1966—67 <i>profit and loss account</i>	Sparekassen for Københavns og Omegn	„Bikuben“	Låne- og Sparek. for Embeds- og Bestillingsmænd	Frederiksberg Sparekasse	I alt 1966/67 <i>total</i>	I alt 1965/66 <i>total</i>
Indtægter receipts						
Renter af indlån i banker og sparekasser <i>interest of deposits from banks and savings banks</i>	1 215	1 944	132	201	3 492	2 448
Renter af udlån <i>interest of advances</i>	71 312	92 287	2 263	5 860	171 722	140 370
Renter af obligationer og udbytte af aktier <i>interest of bonds and shares</i>	12 728	18 406	519	1 944	33 597	35 806
Andre indtægter <i>other receipts</i>	20 004	15 425	534	2 954	38 917	35 417
I alt indtægter = udgifter <i>total receipts = expenditure</i>	105 259	128 062	3 448	10 959	247 728	214 041
Udgifter expenditure						
Renter af indlån <i>interest of deposits</i>	66 883	84 292	1 973	5 609	158 757	143 671
Driftsomkostninger <i>costs</i>	26 596	34 321	968	2 722	64 607	49 993
Andre udgifter <i>other expenditure</i>	1 307	2 511	83	1 097	4 998	2 152
Overskud <i>profit</i>	10 473	6 938	424	1 531	19 366	18 225
Kursvinding (+) eller kurstab ¹ (÷) <i>profit or loss</i>	+ —	+ —	+ —	+ 156	+ 156	—
	÷ 2 901	÷ 1 607	÷ —	÷ —	÷ 4 508	÷ 7 610
Status pr. 31. marts 1967 balance sheet						
I alt aktiver = passiver <i>total</i>	1562 612	1 923 135 ²	37 693	134 487	3 657 927	.

¹ Udskilt fra det egentlige driftsregnskab; til- og fraskrives kursreguleringsfonden direkte. ² Af samtlige aktiver er for forsørgelseskasserne og forvaltningsafdelinger pr. 31. marts 1967 båndlagt 87 856 000 kr.

ANM. Tabellen omfatter også de 4 sparekassers i alt 117 filialer i hovedstaden. I Gentofte findes ingen selvstændige sparekasser. Tabellen omfatter ikke Sparekassen for Lyngby og Omegn, der har hovedsæde i Lyngby og 10 filialer, og Den sjællandske Bondestands Sparekasse, der har hovedsæde i København, men hvis virksomhed og filialer hovedsagelig ligger uden for hovedstadsområdet.

TABEL 124. Aktieselskaber med hovedsæde i hovedstaden 1. januar 1967.
Joint-stock companies with residence in the capital, 1st January, 1967.

Erhverv industries	Samtlige aktieselskaber med hovedsæde i hovedstaden <i>all companies</i>		heraf antal selskaber med en aktiekapital på <i>number of companies with share capital of</i>									
	Antal nbr.	Kapital capital mill. kr.	under 25 000 kr.	25-100 000 kr.	100-250 000 kr.	250 000-1/3 mill. kr.	1/3-1 mill. kr.	1-2 mill. kr.	2-5 mill. kr.	5-10 mill. kr.	10-20 mill. kr.	20 mill. kr. og derover
Landbrug, skovbrug m. m. <i>agriculture, forestry</i>	25	15	4	7	7	2	2	1	1	1	—	—
Industri manufacturing												
Næringsmiddel <i>food</i>	134	239	23	27	27	10	8	15	13	7	3	1
Drikkevarer og tobak <i>beverages and tobacco</i>	28	84	3	6	7	4	—	3	1	2	—	2
Tekstil <i>textiles</i>	86	63	16	18	17	10	9	7	6	2	1	—
Fodtøj og beklædning <i>footwear and clothing</i>	210	75	32	64	39	36	14	17	7	1	—	—
Træ og møbler <i>wood and furniture</i>	108	39	27	24	24	13	11	5	3	1	—	—
Papir og grafisk <i>paper manuf., printing, and publishing</i>	334	220	76	97	72	26	25	15	12	7	2	2
Kemisk-teknisk <i>chemicals</i>	206	411	33	47	36	21	16	17	13	14	5	4
Olie- og kulprodukter <i>oil- and coal products, etc.</i>	12	87	—	—	—	2	1	2	2	4	—	1
Sten, ler og glas <i>stone, clay, a. glass</i>	71	102	6	12	22	7	4	8	7	1	3	1
Jern og metal <i>metal, metal products, etc.</i>	460	633	52	100	104	43	62	48	28	11	6	6
Skibsværfter <i>ship building</i>	5	73	—	1	2	—	—	—	1	—	—	1
Andre transportmidler <i>other transportation equipment</i>	43	56	5	8	11	7	5	4	1	—	1	1
Anden industri <i>miscellaneous</i>	208	95	32	71	31	30	20	12	9	2	1	—
I alt <i>total</i>	1905	2177	305	475	392	209	175	153	103	52	22	19
Bygge- og anlægsvirksomhed <i>construction</i>	246	114	66	62	52	19	20	14	10	1	2	—
Gas-, vand-, elektricitetsværker <i>gas, water, and power pl.</i>	3	65	—	1	—	—	—	—	1	—	—	1
Handel commerce												
Varehandel <i>wholesale and retail tr.</i>	2756	1247	839	759	549	215	159	119	71	25	13	7
Banker <i>banks</i>	16	892	—	—	—	—	1	1	4	2	2	6
Investerings- og finansieringsselskaber <i>investment and financing</i>	480	618	107	83	94	52	35	45	38	14	6	6
Forsikringselskaber <i>insurance</i> ..	80	206	1	1	8	9	4	28	16	6	7	—
Ejendomsselskaber <i>real estate</i> ..	1164	287	269	352	313	94	76	34	18	7	1	—
I alt <i>total</i>	4496	3250	1216	1195	964	370	275	227	147	54	29	19
Transport transport												
Jernbaner <i>railways</i>	—	—	—	—	—	—	—	—	—	—	—	—
Rederier <i>shipping</i>	104	479	11	12	20	9	16	10	9	7	7	3
Lufttrafik <i>air-traffic</i>	6	64	1	1	1	1	1	—	—	—	—	1
Telefon, telegraf <i>teleph., telegraph</i> ..	5	223	—	1	1	—	1	—	—	—	—	2
Anden transport <i>other transportat.</i>	191	35	72	46	32	22	10	6	3	—	—	—
I alt <i>total</i>	306	801	84	60	54	32	28	16	12	7	7	6
Andre selskaber other companies	574	236	188	146	129	46	24	21	11	2	5	2
Samtlige selskaber 1967 <i>total</i>	7555	6658	1863	1946	1598	678	524	432	285	117	65	47
heraf i likvidation, konkurs ell. lign. <i>in liquidation, bankruptcy, etc.</i>	370	60	112	129	79	22	12	11	4	1	—	—
Samtlige selskaber 1966 <i>total</i>	7593	6165	1850	1997	1611	697	518	436	275	116	50	43

ANM. 1. Tabellen omfatter de i aktieselskabsregistret ~~indregistrerede~~ aktieselskaber med hovedsæde i en af de tre hovedstadskommuner. Oplysningerne om selskabernes kapital angår overalt den tegnede kapital.

ANM. 2. Grupperingen af aktieselskaberne efter erhverv er foretaget i overensstemmelse med F.N.s internationale nomenklatur.

Samtlige

TABEL 125.

Bevægelsen i aktieselskabernes antal og tegnede aktiekapital.

Changes of the number of joint-stock companies and of share capital subscribed.

1966	Registreret tilgang <i>registered increase</i>					Registreret afgang <i>registered decrease</i>					Taget under konkurs- behandling ell. i likv. <i>bankruptcy proceedings or liquidat. commenced</i>	
	Ved nystiftelse ¹ <i>new companies</i>		Ved kapital- udvidelse <i>increase of capital</i>	Tilflytninger <i>immigration</i>		Ved ophævelse ¹ <i>abolition</i>		Ved kapital- ned- skriv- ning <i>reduction of capital</i>	Fraflytninger <i>emigration</i>			
	Antal number	Kapital capital	Kapital capital	Antal number	Kapital capital	Antal number	Kapital capital	Kapital capital	Antal number	Kapital capital		
Hovedstaden <i>the capital</i>												
Erhverv <i>industries</i>												
Landbrug, skovbrug m.m. <i>agriculture, forestry, etc. . . .</i>	—	1000 kr.	1000 kr.	1	125	—	—	÷ 400	—	—	—	—
Industri <i>manufacturing</i>												
Næringsmiddel <i>food</i>	5	1 210	27 478	—	—	4	360	—	2	1 350	2	100
Drikkevarer og tobak <i>bever-</i> <i>ages and tobacco</i>	—	—	7 500	—	—	—	—	÷ 205	—	—	1	300
Tekstil <i>textiles</i>	1	30	4 000	—	—	—	—	÷ 20	—	—	2	500
Fodtøj og beklædning <i>foot-</i> <i>wear and clothing</i>	4	515	681	—	—	9	1 037	—	9	3 867	6	507
Træ og møbler <i>wood and</i> <i>furniture</i>	÷ 1	÷ 100	2 500	—	—	2	55	—	2	1 515	2	1 030
Papir og grafisk <i>paper manuf.,</i> <i>printing, and publishing</i>	14	562	9 581	—	—	8	1 805	—	5	315	4	178
Kemisk-teknisk <i>chemicals, etc.</i>	7	335	37 877	2	110	5	290	—	6	7 280	—	—
Olie- og kulprodukter <i>oil- and</i> <i>coal products</i>	—	—	3 178	—	—	—	—	—	—	—	—	—
Sten, ler og glas <i>stone, clay, and</i> <i>glass</i>	1	2 000	11 014	1	40	—	—	—	1	100	1	175
Jern og metal <i>metal, metal</i> <i>products, etc.</i>	16	22 835	48 756	2	120	7	712	÷ 86	13	18 281	8	2 718
Skibsværfter <i>ship building . . .</i>	—	—	—	—	—	—	—	—	—	—	—	—
Andre transportmidler <i>other</i> <i>transp. equipment</i>	2	120	—	1	2 350	2	230	—	3	345	1	10
Anden industri <i>miscellaneous.</i>	5	4 415	5 030	1	25	8	838	—	5	2 459	3	340
I alt total . . .	54	31 922	157 595	7	2 645	45	5 327	÷ 311	46	35 512	30	5 858
Bygge- og anlægsvirk- somhed <i>construction</i>	24	4 455	7 591	1	50	17	2 407	—	8	2 480	2	30
Gas-, vand- og elværker <i>gas, water, and power plants</i>	—	—	10 000	—	—	—	—	—	—	—	—	—
Handel <i>commerce</i>												
Varehandel <i>wholesale and</i> <i>retail trade</i>	96	6 384	72 617	12	705	52	3 098	÷ 968	53	17 785	55	4 646
Banker <i>banks</i>	—	—	155 096	—	—	2	11 500	—	—	—	—	—
Invest- og financ.selskaber <i>investment and financing</i>	36	39 343	30 317	1	110	13	3 075	—	3	270	14	2 024
Forsikringselskaber <i>insurance</i>	—	—	13 200	—	—	1	10	—	2	4 500	1	100
Ejendomsselskaber <i>real estate</i>	22	7 142	5 627	1	70	69	7 925	—	6	910	41	4 733
I alt total . . .	154	52 869	276 857	14	885	137	25 608	÷ 968	64	23 465	111	11 503
Transport <i>transp. and comm.</i>												
Jernbaner <i>railways</i>	—	—	—	—	—	1	1 000	—	—	—	—	—
Rederier <i>shipping</i>	2	40	13 155	—	—	1	1 200	—	—	—	3	1 710
Luftrafik <i>air-traffic</i>	1	200	810	—	—	—	—	—	1	40	1	61
Telefon, telegraf <i>teleph., telegr.</i>	—	—	—	—	—	—	—	—	—	—	—	—
Anden transport <i>other transp.</i>	9	589	2 440	—	—	5	160	—	—	—	2	110
I alt total . . .	12	829	16 405	—	—	7	2 360	—	1	40	6	1 881
Andre selskaber <i>other comp.</i>	32	23 670	7 691	3	124	11	1 401	—	4	200	13	6 217
Samtl. selsk. 1966 total . .	276	113 745	476 139	26	3 829	217	37 103	÷ 1 679	123	61 697	162	25 489
» » 1965 » . .	338	42 758	491 947	31	8 055	227	41 579	1 069	108	40 753	139	16 346

¹ Inkl. brancheændringer, der både er medregnet som tilgang og afgang.

ANM. Se anm. 1 og 2 til tabel 124, side 103.

TABEL 126.

**Aktieselskaber med hjemsted i hovedstaden,
fordelt efter erhverv, aktiekapital og indkomstprocent.**
Joint-stock companies registered office in the capital distributed by industries, share capital and dividend.

	1962/63				1961/62		
	Antal selskaber number of companies	Indbetalt aktiekapital paid-up share capital	Ansæt indkomst assessed income	Skatte- beløb ¹ taxes	Antal selskaber number of companies	Indbetalt aktiekapital paid-up share capital	Ansæt indkomst assessed income
Erhverv <i>industries</i>		1000 kr.	1000 kr.	1000 kr.		1000 kr.	1000 kr.
Banker <i>banks</i>	18	400 976	123 749	49 978	18	362 114	104 525
Rederier <i>shipping</i>	79	308 057	67 272	19 932	74	270 741	79 371
Jernbaneselskaber <i>railways transport</i>	1	1 000	34	4	1	1 000	37
Telefon- og telegraf-selsk. <i>telephone and telegr.</i>	2	186 000	1 867	248	2	186 000	6 368
Forsikringsselskaber <i>insurance comp.</i>	93	132 148	42 081	15 535	93	141 693	39 336
Industriselskaber <i>manufacturing</i>	1 709	1 375 158	471 872	190 576	1 698	1 296 131	392 213
Ejendomsselskaber <i>real estate agents</i>	1 339	272 836	35 961	12 864	1 318	280 720	36 385
Handelsselskaber <i>commerce</i>	2 526	965 911	163 175	61 879	2 405	843 721	130 842
Andre selskaber <i>other companies</i>	1 090	552 302	131 690	50 602	978	503 538	104 046
I alt <i>total</i> ..	6 857	4 194 388	1 037 701	401 618	6 587	3 885 658	893 123
Aktiekapitalens størrelse <i>share capital</i>							
0— 9 999 kr.	105	599	157	63	89	532	91
10 000— 19 999 »	1 146	12 818	2 750	1 118	1 074	11 985	1 426
20 000— 49 999 »	1 177	35 253	6 144	2 444	1 127	33 354	4 631
50 000— 99 999 »	1 112	72 315	14 690	5 822	1 042	66 580	9 570
100 000— 199 999 »	1 133	141 354	28 340	11 126	1 126	138 894	22 371
200 000— 499 999 »	1 038	300 187	75 322	30 096	973	272 717	48 376
500 000— 999 999 »	468	301 009	54 304	20 786	466	287 431	50 620
1 mill.—1 999 999 »	339	426 669	102 172	39 749	354	434 146	92 024
2 » —4 999 999 »	204	592 072	143 738	55 556	210	593 510	120 229
5 » —9 999 999 »	80	515 658	112 694	41 939	73	460 202	94 153
10 mill. kr. og derover <i>and more</i>	55	1 796 454	497 390	192 919	53	1 586 307	449 632
I alt <i>total</i> ..	6 857	4 194 388	1 037 701	401 618	6 587	3 885 658	893 123
Indkomstprocent <i>dividend</i>							
Under 0 pct.	1 867	604 430	—	•	1 912	565 508	—
0 indtil 5 »	1 094	574 312	18 451	2 237	966	402 282	11 307
5 » 7 »	491	310 671	17 912	2 979	402	184 298	11 349
7 » 10 »	554	328 689	28 995	7 893	516	288 841	23 861
10 » 12 »	299	142 816	15 740	4 900	314	247 045	27 615
12 » 15 »	344	237 500	31 767	10 558	415	271 932	36 912
15 » 20 »	480	384 321	65 422	23 912	501	283 563	49 723
20 » 25 »	302	298 358	69 436	27 255	} 589	536 125	133 422
25 » 30 »	236	204 602	55 531	22 132			
30 » 40 »	327	423 880	146 819	57 079	} 539	653 940	244 792
40 » 50 »	218	259 117	114 840	47 207			
50 » 75 »	264	202 860	123 636	50 106	236	324 229	178 461
75 » 100 »	128	76 483	64 517	26 714	86	65 386	55 855
100 pct. og derover <i>and more</i>	253	146 349	284 635	118 646	111	62 509	119 826
I alt <i>total</i> ..	6 857	4 194 388	1 037 701	401 618	6 587	3 885 658	893 123

¹ Fra og med 1962/63 er de hidtidige selskabsskatter til staten og kommunen erstattet af én enkelt skat, hvoraf 3/20 tilfalder kommunen, se nærmere anm. til tabel 198, s. 156.

ANM. 1. Tabellen omfatter de aktieselskaber, der er optaget under skatteligningen i en af de 3 hovedstadskommuner.
ANM. 2. Antallet af selskaber (og foreninger m. v.), der har opnået fradrag i den skattepligtige indkomst for underskud i det foregående regnskabsår, fremgår af tabel 201, side 158.

TABEL 127.

Det kgl. assistenshus og de private pantelånerforretninger.

State Pawn Office and private pawnbrokers.

	Det kgl. assistenshus State Pawn Office			Private pantelånerforretninger private pawnbrokers		
				København		
	1967	1966	1965	1967	1966	1965
Antal pantelånerforretninger <i>number of pawnbrokers or offices</i>	I	I	I	I ¹	I ¹	2 ¹
Indsat <i>deposited</i> { antal panter <i>pledges</i>	75 071	93 372	95 811	283	228	13 823
udlån i 1000 kr. <i>value</i>	10 022	10 401	8 868	22 758	28	1 161
Fornyset <i>renewed</i> { antal panter <i>pledges</i>	41 884	42 149	47 974
udlån i 1000 kr. <i>value</i>	5 909	5 310	5 661
Indløst <i>redeemed</i> { antal panter <i>pledges</i>	66 901	80 434	94 938	238	213	12 988
udlån i 1000 kr. <i>value</i>	8 269	8 350	8 096
Solgt på auktion <i>sold by auction</i> { antal panter <i>pledges</i>	15 072	13 923	20 050	—	—	678
udlån i 1000 kr. <i>value</i>	1 414	1 116	1 194
Beholdning ved årets slutning <i>stock of pl. at end of year</i> { antal panter <i>pledges</i>	62 209	69 111	70 096
udlån i 1000 kr. <i>value</i>	8 796	8 457	7 522

¹ Af disse belånt i 1967 og 1966 i forretning både løssere og lotterisedler; desuden fandtes i 1967 og 1966 henholdsvis 3 og 4 pantelånerforretninger, der udelukkende belånt lotterisedler. Der blev i 1967 og 1966 belånt henholdsvis 51 894 og 49 538 lotterisedler med en samlet lånesum på henholdsvis 2 516 902 og 2 565 876 kr. De enkelte lotterisedler bliver ofte belånt flere gange i årets løb.

ANM. På Frederiksberg og i Gentofte findes ingen selvstændige pantelånerforretninger.

TABEL 128.

Ejendomssalg og behæftelsen for de solgte ejendomme.

Sales of real property and encumbrances of sold property.

1966	Antal solgte ejendomme <i>number of properties sold</i>	Samlet areal <i>total area</i>	Samlet købesum <i>total purchase price</i>	Overtagne prioriteter <i>mortgages taken over</i>			Af købesummen blev indstænde af purchase price remained invested	Samlet behæftelse efter salget <i>total encumbrances after sale</i>
				under 5 %	5 % og derover and more	I alt total		
Hovedstaden <i>the capital</i>								
Salg i alm. fri handel <i>sales in the open market</i>								
Bebyggede ejend. <i>properties with buildings</i>		ha	mill. kr.	mill. kr.	mill. kr.	mill. kr.	mill. kr.	mill. kr.
Ejd. m. beboelseskarakter ¹ <i>resident. prop.</i>	1451	97	359,3	43,9	80,4	124,3	137,8	262,1
Andre ejendomme <i>other properties</i>	138	13	69,9	4,6	8,2	12,8	17,2	30,0
Ubebyggede ejendomme <i>unbuilt properties</i>	70	5	7,0	0,1	0,3	0,4	2,4	2,8
Familiesalg <i>family sales</i>	276	26	87,0	12,6	17,0	29,6	11,3	40,9
Andre salg <i>other sales</i>	484	83	385,4	47,4	80,9	128,3	71,0	199,3
Tilsammen 1966 total	2419	224	908,6	108,6	186,8	295,4	239,7	535,1
heraf København	1528	125	574,4	78,8	122,2	201,0	151,7	352,7
» Frederiksberg	215	28	134,8	12,5	25,1	37,6	25,6	63,2
» Gentofte	676	71	199,4	17,3	39,5	56,8	62,4	119,2
Tilsammen 1965 total	2347	198	753,0	125,8	150,8	276,6	200,6	477,2

¹ D. v. s. beboelsesejendomme samt beboelses- og forretningsejendomme.

ANM. Se også tabel 94, side 77.

TABEL 129.

Bygningsbrandforsikring. Fire insurance of buildings.

	Selskabernes samlede risiko <i>total risk of the companies</i>		Antal brandskader <i>number of fire damages</i>		Brandskade-erstatninger <i>amount of indemnifications for damages</i>		Selskabernes samlede formue <i>total fortune of the companies</i>	
	^{31/3} 1967	^{31/3} 1966	19 ⁶⁶ /67	19 ⁶⁵ /66	19 ⁶⁶ /67	19 ⁶⁵ /66	^{31/3} 1967	^{31/3} 1966
	mill. kr.	mill. kr.			1000 kr.	1000 kr.	1000 kr.	1000 kr.
Kjøbenhavns brandforsikring	16 079	14 657	424	440	4 954	10 913	49 355	49 414
Landbygn. brandforsikring								
København	13 081	10 781	450	450	4 612	4 487	143 766	154 411
Frederiksberg	3 151	2 648	102	98	887	1 543		
Gentofte	2 757	2 324	83	81	238	243		
Østifternes brandforsikring								
København	1 771	1 663	58	93	647	1 833	46 868	47 390
Frederiksberg	904	910	15	24	52	116		
Gentofte	1 302	1 296	34	40	56	160		

ANM. På grundlag af de i h. t. lov nr. 91 af ^{31/3} 1938 om bidrag til udgifterne ved brandvæsenet i København for halvåret ^{1/10} 1966–^{31/3} 1967 indbetalte beløb er den samlede brandforsikringssum for bygninger i København opgjort til 24 016 mill. kr. På Frederiksberg og i Gentofte var den samlede bygningsbrandforsikring pr. ^{31/3} 1967 henholdsvis ca. 4 074 og ca. 4 647 mill. kr.

VII. Samfærdsel. *Transportation and communication.*TABEL 130. Hovedstadens trafikforhold 1913/14—66/67. *Traffic conditions of the capital 1913/14—66/67.*

Ar year	Passagerer til og fra Københavns lufthavn passagers to and from the airport of Copenhagen	Jernbanerejser ¹ railway journeys		Amagerbanen ^{1, 2}	Sporvejsrejser ^{2, 4} med tramway journeys with		Antal indreg. automobiler i København, Fr.berg og Gentofte ⁵ number of automobiles registered in Copenhagen, Frederiksberg, and Gentofte		
		Københavns fjerntrafik traffic to and from C. beyond the suburban area	Nærtrafikken suburban traffic		Sporvogne tramways	Omnibusser ⁶ omnibuses	Personvogne private cars	Biler til erhvervskørsel taxis, etc.	Lastvogne vans, trucks, etc.
	1000	1000	1000	1000	1000	1000			
1913/14—18/16 grnsl. average	•	•	•	600	119 294	5 363	•	•	•
1916/17—20/21 » »	•	•	•	897	160 134	2 518	•	•	•
1921/22—26/26 » »	2	•	•	751	134 990	2 405	7 595 ⁷	580 ⁷	4 006 ⁷
1926/27—30/31 » »	6	2 356	•	1 769	151 664	5 690	12 198	694	5 653
1931/32—35/36 » »	15	2 566	17 897	1 765	134 913	7 531	17 750	779	7 319
1936/37—40/41 » »	43	2 919	29 800 ⁸	2 111	146 782	13 179	21 481	883	8 448
1941/42—45/46 » »	37	4 213	41 729	2 095	215 155	11 647	18 990	895	8 270
1946/47—50/51 » »	240	6 300	53 169	4 775	232 422	24 978	23 511	1 300 ⁹	10 234
1951/52—55/56 » »	609 ¹⁰	5 171	64 599	6 676	175 982	37 634	31 811	2 029	15 976
1956—57.....	1 042	4 214	69 407	6 933	153 591	43 701	46 569	2 753	19 851
1957—58.....	1 242	4 340	70 811	6 211	145 756	44 153	53 176	2 981	20 623
1958—59.....	1 396	4 467	72 689	6 509	135 806	47 205	58 127	3 079	22 541
1959—60.....	1 566	4 371	73 648	6 490	133 871	48 428	63 746	3 701	24 375
1960—61.....	1 884	4 544	72 002	6 511	125 619	47 045	76 987	4 327	28 071
1961—62.....	2 012	4 559	73 099	6 073	126 123	48 463	88 915	4 413	29 830
1962—63.....	2 265	4 298	70 269	5 912	120 736	48 348	103 083	4 427	31 202
1963—64.....	2 574	4 463	71 008	6 227	123 887	51 995	110 157	4 843 ¹¹	31 510
1964—65.....	2 965	4 261	73 403	6 132	121 253 ¹	57 150 ¹	118 078	4 909 ¹¹	31 503
1965—66.....	3 489	4 054	72 804	6 343	105 577 ¹	69 303 ¹	•	•	•
1966—67.....	3 994	•	73 121	6 344	89 044 ¹	89 810 ¹	124 522	4 565 ¹¹	29 690
							Telefonsamtaler calls		
	Gods til og fra kbh. stationer ¹² goods to and from Copenhagen railway stations	Godstrafik ¹ mellem københavnske havne og goods traffic between Copenhagen ports and		Almindelige breve ¹³ ordinary letters		Telegrammer til og fra København ¹⁴ telegrams to and from Copenhagen	Lokale ¹⁵ local calls	Med øvr. Sjælland ¹ remaining Zealand	M. øvr. Danmark og udl. remaining Denmark and to foreign countries
		ovrigt indland remaining Denmark	udlandet foreign countries	ankomme til Kbhvn. to Copenhagen	afsente fra Kbhvn. from Copenhagen				
	1000 t	1000 t	1000 t	1000	1000	1000	1000	1000	1000
1913/14—18/16 grnsl. average	2 616	882	2 318	58 375	82 326	2 190	113 347	3 852	914
1916/17—20/21 » »	2 506	709	1 352	69 413	111 487	2 815	156 434	6 544	1 400
1921/22—26/26 » »	1 785	1 072	3 438	70 538	119 118	2 644	182 948	7 264	1 430
1926/27—30/31 » »	1 620	1 222	4 302	88 681 ¹⁶	112 036 ¹⁶	2 562	231 867	9 901	1 748
1931/32—35/36 » »	1 301	1 263	4 589	102 905	118 536	2 118	283 009 ¹⁷	12 005 ¹⁷	2 214
1936/37—40/41 » »	1 383	1 346	4 642	116 337	130 880	1 911	351 251 ¹⁸	14 760 ¹⁸	3 182
1941/42—45/46 » »	2 506	1 399	1 959	121 499	140 904	1 827	440 125 ¹⁹	18 909 ¹⁹	3 921
1946/47—50/51 » »	1 930 ²⁰	1 859	3 924	150 216	179 803	3 409	509 375	23 869	5 784
1951/52—55/56 » »	1 616 ²⁰	1 484	5 341	165 691	205 497	3 183	560 895	30 372	5 897
1956—57.....	1 669 ²¹	1 349	6 108	176 820	220 294	2 936	607 223	11 221 ²²	5 017
1957—58.....	1 519 ²¹	1 478	5 757	183 652	228 837	2 923	601 357	11 603 ²²	5 504
1958—59.....	1 630 ²¹	1 429	5 947	200 288	243 778	2 754	626 194	13 057 ²²	6 881
1959—60.....	1 755 ²¹	1 484	6 331	205 469	252 232	2 728	623 652	14 793 ²²	9 852
1960—61.....	1 738 ²¹	1 501	7 195	217 777	268 585	2 689	661 453	16 194 ²²	12 255
1961—62.....	1 712 ²¹	1 524	6 999	221 395 ²³	271 213 ²³	2 599	679 959	19 303 ²²	14 689
1962—63.....	1 672 ²¹	1 752	7 467	232 610	279 260	2 514	716 959	21 895 ²²	17 022
1963—64.....	1 546 ²¹	1 803	7 501	239 032	300 746	2 474	727 032	24 960 ²²	18 780
1964—65.....	1 644 ²¹	1 816	7 480	239 022	313 257	2 415	755 320 ²²	•	21 738
1965—66.....	1 585 ²¹	1 968	7 525	•	326 319	2 371	759 778 ²²	•	28 370
1966—67.....	1 522 ²¹	2 076	7 495	•	335 301	2 383	764 296 ²²	•	32 452

¹ For det 3 måneder tidligere påbegyndte kalenderår. ² Inkl. rejser på kort, jfr. note 8. ³ Fra 1930—31 inkl. Amagerbanens rutebiler. Selve Amager(jern)banen var åben for passagertrafik i tiden indtil 1/4 1938 samt fra 5/4 1940 til 31/4 1947. ⁴ NESA's drift er for 1913—27 opgjort pr. kalenderår og henført til det 3 mdr. senere begyndende finansår. ⁵ Inkl. trolleybusser, hestesporvogne og omnibusser. ⁶ Til 1921 pr. 1/2, 1921—27 pr. 1/10 og fra 1928 pr. 31/12. ⁷ Kun 1933/34—35/36 grnsl. ⁸ Månedskort beregnedes indtil 1/4 1936 til 50 rejser, men derefter til 60 rejser, hvilket bevirker en formel stigning i 1936/37 på ca. 2,0 mill. rejser. ⁹ Fra 1949—50 er hreyvogn medregnet under biler til erhvervskørsel. ¹⁰ Til og med 1951 kun passagerer på luftruter, derefter al trafik. ¹¹ Inkl. personbiler til udlejning uden fører. ¹² Ekskl. rene francosender til visse, meget lave beløb til kbhvn.ske stationer. ¹³ Lokalbrev (lokalportoen ophævet 1/4 1957) indgår i tallene. Anbefalede lokalportobrev er medregnet fra 1948/49 til 1950/51. ¹⁴ Inkl. lokale telegrammer. ¹⁵ Kbhvn.s kreds (or), jfr. anm. til tabel 137 s. 112. ¹⁶ Fra 1/11 1926 indlemmedes Ballerup, Dragør, Holte, Klampenborg og Lyngby i det københavnske postområde. ¹⁷ Fra 1/4 1933 indlemmedes Bagsværd, Bellevue, Frederiksdal, Hjortekær og Lyngby i Kbhvn.s kreds, fra 1/10 1934 indlemmedes Holte og Nærum i Kbhvn.s kreds og fra 1/10 1935 indlemmedes Trørød i Kbhvn.s kreds. ¹⁸ Fra 1/4 1937 indlemmedes Skodsborg og Vedbæk i Kbhvn.s kreds. ¹⁹ Fra 1/4 1941 indlemmedes Avedøre, Brøndbyvester, Ejbylille, Glostrup, Vallensbæk og Østerhersted i Kbhvn.s kreds. ²⁰ Fra 1949—50 til 1951—52 ekskl. rejse- og stykgods ankommet til de kbhvn.ske stationer. ²¹ Ekskl. rejsegods ankommet til de kbhvn.ske stationer. ²² På grund af indførelse af automatisk tælling kan kun opgives tallene fra København til øvrige Sjælland. ²³ Fra 15/11 1961 indlemmedes Farum, Måløv og Værløse i det københavnske postområde.

DIAGRAM 9. Passagerer i Københavns lufthavn, rejser til og fra København i jernbanernes fjern- og nærtrafik og rejser med sporvejerne. Hovedstaden 1930—66. *Traffic diagrams.*

A. Antal passagerer i Københavns lufthavn¹

Number of passengers in the Airport of Copenhagen

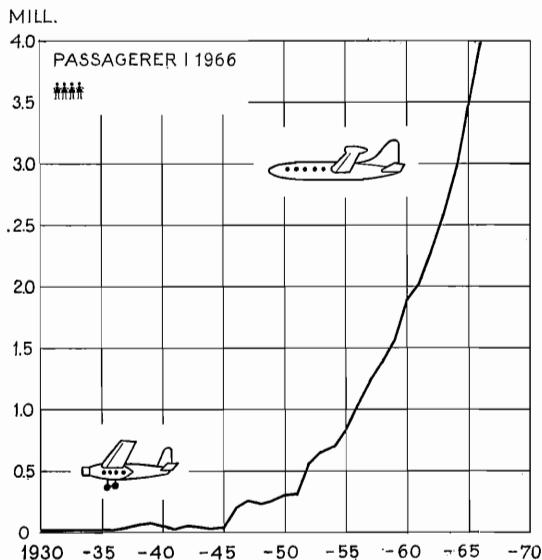

B. Jernbanerejser i statsbanernes fjerntrafik

Journeys on the state railways except the suburban traffic

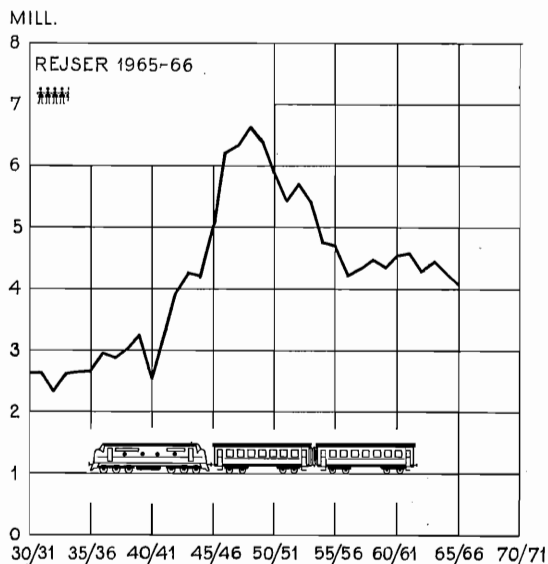

C. Jernbanerejser til og fra københavnske stationer i statsbanernes nærtrafik²

Journeys to and from stations in Copenhagen on the suburban traffic of the state railways

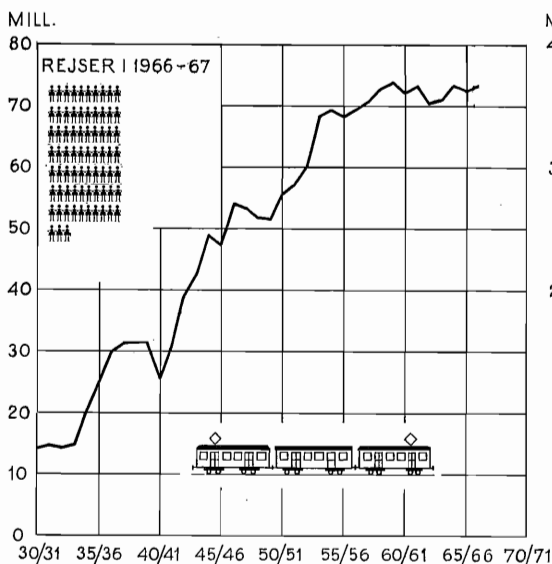

D. Antal sporvejsrejser²

Number of tramway journeys

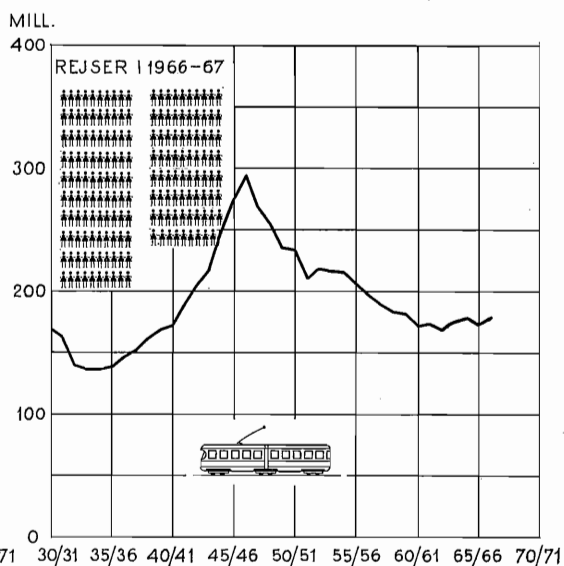

¹ Se note 10 til tabel 130, s. 107. ² Omfatter rejser med såvel Københavns sporvejs som NESA's sporvogne, trolleybusser og omnibusser.

ANM. 1. Vedrørende tallene, der ligger til grund for diagrammerne, henvises til tabel 130, side 107.

ANM. 2. Hver af de viste figurer på diagrammerne repræsenterer 1 mill. rejser (passagerer).

TABEL 131. **Jernbanerejser i nærtrafikken til og fra københavnske stationer.**
Journeys on the suburban traffic to and from stations in Copenhagen.

1967-68	Rejser på billetter tickets	Rejser ¹ på måned- og ugekort tickets available for a month or a week	Antal rejser i alt ¹ total number of journeys	heraf i of which			
				April kvartal 1967	Juli kvartal 1967	Oktober kvartal 1967	Januar kvartal 1968
	1000	1000	1000	1000	1000	1000	1000
Mellem stationer på S-banen i alt....	28 131	37 628	65 759	16 379	15 152	16 714	17 514
Heraf							
Københavns bybane²	10 084	11 222	21 306	5 208	4 872	5 522	5 704
Til/fra Københavns bybane fra/til stationer på S-strækningen							
Charlottenlund-Klampenborg og Bernstorffsvej-Holte	8 177	12 740	20 917	5 436	4 948	5 235	5 298
Rødovre-Taastrup	4 437	7 084	11 521	2 739	2 638	2 892	3 252
Herlev-Ballerup	2 485	4 508	6 993	1 758	1 640	1 751	1 844
I alt total...	15 099	24 332	39 431	9 933	9 226	9 878	10 394
Til/fra Københavns bybane fra/til stationer på strækningen							
Springforbi-Helsingør	1 341	3 176	4 517	1 143	1 123	1 124	1 127
Birkerød-Helsingør	886	2 338	3 224	796	760	806	862
Hedehusene-Roskilde	772	2 393	3 165	769	741	810	845
Måløv-Frederikssund	245	504	749	173	181	192	203
Dyssegård-Farum	730	875	1 605	408	359	407	431
I alt total...	3 974	9 286	13 260	3 289	3 164	3 339	3 468
Københavns bybane og til/fra denne...	29 157	44 840	73 997	18 430	17 262	18 739	19 566
1966-67							
Mellem stationer på S-banen i alt....	27 759	37 448	65 207	15 930	15 400	16 790	17 087
Heraf							
Københavns bybane²	10 155	11 372	21 527	5 169	5 035	5 634	5 689
Til/fra Københavns bybane fra/til stationer på S-strækningen							
Charlottenlund-Klampenborg og Bernstorffsvej-Holte	8 316	13 167	21 483	5 479	5 217	5 408	5 379
Rødovre-Taastrup	3 897	6 359	10 256	2 383	2 385	2 705	2 783
Herlev-Ballerup	2 517	4 567	7 084	1 715	1 679	1 808	1 882
I alt total...	14 730	24 093	38 823	9 577	9 281	9 921	10 044
Til/fra Københavns bybane fra/til stationer på strækningen							
Springforbi-Helsingør	1 203	3 067	4 270	1 033	1 072	1 078	1 087
Birkerød-Helsingør	910	2 327	3 237	782	791	826	838
Hedehusene-Roskilde	756	2 206	2 962	720	715	767	760
Måløv-Frederikssund	236	407	643	155	155	167	166
Dyssegård-Farum	773	886	1 659	407	385	427	440
I alt total...	3 878	8 893	12 771	3 097	3 118	3 265	3 291
Københavns bybane og til/fra denne...	28 763	44 358	73 121	17 843	17 434	18 820	19 024

¹ Ved beregningen af antal rejser er et månedskort sat til 60 rejser.² Københavnske stationer til og med Hellerup, Hvidovre og Husum.

TABEL 132.

Antal rejsende til og fra bybanestationerne.
Number of passengers in urban railways.

S-banestationer	Antal rejsende <i>number of passengers</i>				S-banestationer	Antal rejsende <i>number of passengers</i>			
	ankomne <i>arrived</i>		afgående <i>departed</i>			ankomne <i>arrived</i>		afgående <i>departed</i>	
	15/9 1966	17/9 1964	15/9 1966	17/9 1964		15/9 1966	17/9 1964	15/9 1966	17/9 1964
Dybbølsbro	2 259	2 304	2 236	2 434	Lyngbyvej	1 916	2 050	1 877	1 992
Enghave	4 178	4 076	4 200	4 237	Nordhavn	3 587	3 749	3 545	3 829
Frederiksberg	2 864	2 762	3 081	2 901	Nørrebro	3 558	3 645	3 614	3 540
Fuglebakken	1 227	1 233	1 218	1 230	Nørreport ¹	24 895	24 490	24 721	23 579
Godthåbsvej	1 298	1 301	1 233	1 318	Peter Bangs Vej	2 603	2 544	2 486	2 472
Hellerup	8 205	8 023	8 154	8 161	Svanemøllen	4 205	3 723	4 175	3 850
Husum	3 003	2 875	2 780	2 669	Valby ¹	11 363	10 424	11 498	10 179
Hvidovre	5 082	4 924	5 179	4 681	Vanløse	3 815	3 965	3 999	4 231
Islev	1 892	1 903	1 925	1 987	Vesterport	10 422	10 447	9 530	9 755
Jyllingevej	1 892	2 022	1 829	1 856	Østerport ¹	11 158	10 540	10 421	10 758
København H. ¹	15 547	12 888	16 390	14 892	Bybanetrafik i alt	127 254	122 219	126 403	122 911
Langgade	2 285	2 331	2 312	2 360					

¹ S-togs trafik.

DIAGRAM 10.

S-togstrafik pr. time.
Hourly urban railway service.

 Antal rejsende til og fra København H., Vesterport, Nørreport og Østerport torsdag den 15. september 1966.
Number of passengers to and from Copenhagen H, Vesterport, Nørreport and Østerport, 15th September, 1966.

REJSENDE

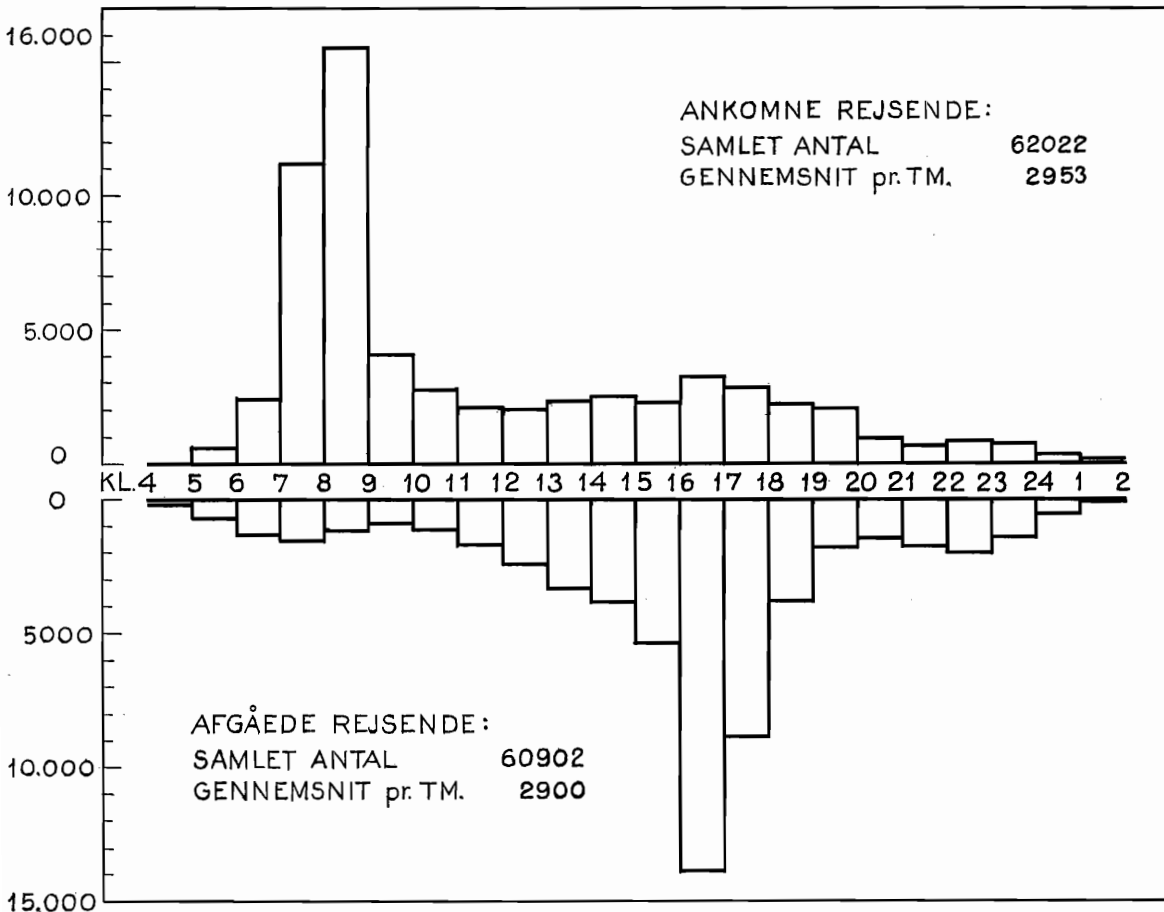

TABEL 133. **Statsbanernes fjertrafik og godstrafik til og fra de københavnske stationer.**
General railway traffic and goods traffic to and from stations in Copenhagen.

	Afgået fra københavnske ¹ stationer <i>left</i>			Ankommet til københavnske ¹ stationer <i>arrived</i>		
	1966-67	1965-66	1964-65	1966-67	1965-66	1964-65
Fjertrafikken²						
Antal rejsende <i>number of passengers</i>	2 039 821	2 157 561	...	2 014 498	2 103 724
Godstrafikken						
	tons	tons	tons	tons	tons	tons
Rejsegods <i>luggage</i>	3 549 ³	3 694 ³	3 972 ³
Stykgods <i>general goods</i>	144 463	151 421	165 363	53 997	61 968	70 222
Vognladningsgodt <i>waggon-loads in bulk</i>	510 830	522 218	542 547	809 393	846 047	862 001

¹ D. v. s. hovedbanegården, godsbanegården, Frederiksberg, Nørrebro, Østerport, Københavns frihavn, Vanløse og Vigerslev. ² D. v. s. trafikken fra og til københavnske stationer til og fra stationer uden for de for Københavns nærtrafik anførte strækninger, jfr. tabel 131.
³ Herunder medregnet vægten af cykler (henholdsvis 373, 342 og 378 t).

TABEL 134. **Passagertrafik med rutebåde til og fra København.**
Passenger traffic by liners to and from Copenhagen.

År <i>year</i>	Antal rejser <i>number of journeys</i>							
	Indlandet <i>internal</i>		Udlandet <i>external</i>					
	D.F.D.S. ruter ¹ <i>Jutland</i>	Bornholmske ruter ² <i>Bornholm</i>	D.F.D.S. ruter	Antal rejser til Sverige <i>journeys to Sweden</i>				
				Malmö ruter	Landskrona ruter	Limhamn ³	Andre ruter <i>other</i>	I alt <i>total</i>
1000	1000	1000	1000	1000	1000	1000	1000	
1967	496 ⁴	462	204	6 038	3 251	1 234	236	10 759
1966	516 ⁵	493	202	4 907	2 756	962	334	8 959
1965	535	480	210	4 430	2 288	1 003	578	8 299
1964	557	420	205	4 289	2 088	925	768	8 070
1963	525	416	191	3 775	1 762	645	237	6 419
1962	555	436	187	3 723	1 861	758	223	6 565
1961	537 ⁶	410	150	4 022	2 068	686	275	7 051
1960	600	403	140	4 402	2 385	450	289	7 526

¹ Ruterne på Ålborg og Århus. ² Dampskibsselskabet på Bornholm af 1866. ³ Ruten oprettet april 1960. ⁴ Ruterne på Fredericia, Kolding, Sønderborg og Aabenraa ophørte ²¹/₁₀ 1967 og ruten på Vejle ²¹/₁ 1967. ⁵ Ruterne på Odense og Samsø ophørte ²¹/₁₀ 1966.
⁶ Ruten på Randers ophørte ²⁰/₄ 1961.

TABEL 135. **Luftrafikken på København. Air traffic at Copenhagen Airport.**

	1967						1966		
	Al luft- trafik <i>air traffic total</i>	heraf <i>of which</i>					Al luft- trafik <i>air traffic total</i>	heraf <i>of which</i>	
		ruteflyvning <i>regular service</i>				Char- ter- flyvning <i>charter flying</i>		rute- flyvning <i>regular service</i>	char- ter- flyvning <i>charter flying</i>
		an- komne eller afrejste <i>arrived or left</i>	transit <i>transit</i>	i alt <i>total</i>	heraf fra indland <i>internal</i>				
Luftfartøjer, antal starter og landinger <i>number of aircrafts started and landed</i> .. 1000	135	66	24	90	21	15	121	80	12
Passagerer, ankomne <i>passengers arrived</i> »	2 365	1 049	731	1 780	322	577	1 993	1 543	442
» afgåede » <i>left</i> .. »	2 391	1 065	731	1 796	317	586	2 001	1 540	453
Fragt ¹ , ankommet <i>freight received</i>	35 437	13 033	21 996	35 029	655	—	31 575	31 462	—
» afgået » <i>forwarded</i>	30 415	7 074	21 996	29 070	2 112	—	29 337	27 730	—
Post ² , ankommet <i>mail received</i>	5 631	1 548	4 083	5 631	411	—	5 382	5 382	—
» afgået » <i>forwarded</i>	5 974	1 891	4 083	5 974	489	—	5 795	5 795	—

¹ Ekskl. transit med samme maskine.

TABEL 136.

Sporvejstrafikken. *Tramway service.*

1967	Antal korte vognenhedskilometer <i>vehicle-unit-km</i>	Antal passagerer <i>number of passengers</i>				Samlet indtægt <i>gross revenue</i>				Antal passagerer pr. vognenhedskilometer <i>number of passengers per vehicle-unit-kilometer</i>	Indtægt pr. kørt vognenhedskilometer <i>revenue per vehicle-unit-kilometer</i>
		Almindelige billetter <i>tickets</i>	Rabatbilletter <i>rebate cards, tokens</i>	Abonnementskort m.v. sæson <i>tickets, etc.</i>	I alt <i>total</i>	Almindelige billetter <i>tickets</i>	Rabatbilletter <i>rebate cards, tokens</i>	Abonnementskort m.v. sæson <i>tickets</i>	I alt <i>total</i>		
Københavns sporveje	1000 km	1000	1000	1000	1000	1000 kr.	1000 kr.	1000 kr.	1000 kr.		øre
Sporvogne <i>trams</i>	17 713	17 108	21 510	34 657	73 275	19 813	20 522	16 665	57 000	4,14	322
Busser <i>buses</i>	21 085	22 278	27 824	43 348	93 450	25 260	26 641	20 991	72 892	4,43	346
I alt <i>total</i> 1967	38 798	39 386	49 334	78 005	166 725	45 073	47 163	37 656	129 892	4,30	335
» » 1966	39 478	44 580	46 208	79 909	170 697	43 443	37 561	34 103	115 107	4,32	292
NESA											
Nordsjællands Elektricitets- og Sporvejs-Aktieselskab											
Trolleyvogne <i>trolley buses</i> .	1 095	1 472	989	2 820	5 281	1 472	824	702	2 998	4,82	274
Dieselvogne <i>diesel buses</i> . . .	960	747	543	1 502	2 792	747	453	376	1 576	2,91	164
I alt <i>total</i> 1967	2 055	2 219	1 532	4 322	8 073	2 219	1 277	1 078	4 574	3,93	222
» » 1966	2 092	2 080	1 700	4 377	8 157	2 080	1 416	1 040	4 536	3,90	217
Tilsammen <i>total</i> 1967	40 853	41 605	50 866	82 327	174 798	47 292	48 440	38 734	134 466	4,28	329
» » 1966	41 570	46 660	47 908	84 286	178 854	45 523	38 977	35 143	119 643	4,30	288

ANM. 1. Københavns sporvejes sporanlæg i gaderne udgjorde d. 31. marts 1967 i alt 148,5 km enkeltspor.

ANM. 2. Københavns sporvejes vognpark bestod d. 31. marts 1967 af 830 vogne, heraf 255 motorvogne, 141 bivogne samt 434 omnibusser. NESAs vognpark omfattede den 31. decbr. 1967 31 vogne, heraf 16 trolleyvogne og 15 dieselvogne.

TABEL 137.

Kjøbenhavns Telefon Aktieselskab. *Copenhagen Telephone Company.*

	1966	1965	1964	1963
Samlet antal centraler pr. 31. decbr. <i>total number of central exchanges</i>	74	72	69	65
Samlet kredsløbslængde pr. 31. decbr. <i>length of wires</i> km	1 528 648	1 593 415	1 525 884	1 393 136
Antal abonnenter pr. 31. decbr. <i>number of subscribers</i>	452 938	445 750	435 585	422 008
» apparater pr. 31. decbr. <i>number of instruments</i>	629 334	611 824	592 751	570 397
» telefonsamtaler, lokale og mellembys <i>number of local and district calls</i>1000	764 296	759 778	755 320	751 992
Personale pr. 31. decbr. <i>personnel</i> :				
Administrations-, kontropersonale og bude <i>office personnel</i>	1 948	2 016	1 983	1 882
Centraltjenesten <i>telephone operators</i>	1 791	2 034	2 040	2 337
Telefonmestre og arbejderstyrke, <i>telephone fitters</i>	2 171	2 196	2 220	2 188
Personale i alt <i>total personnel</i> . . .	5 910	6 246	6 243	6 407
heraf kvinder <i>of which females</i>	3 468	3 780	3 743	3 996
Indtægt i kalenderåret <i>revenue</i>	462 574	371 188	304 727	258 357
Udgift » » <i>expenditure</i>	367 716	332 506	281 175	254 371
Bøgført anlægskapital pr. 31. decbr. <i>invested capital</i> » »	1 181 211	1 109 223	995 380	879 610

ANM. De regnskabsmæssige oplysninger vedrører hele selskabets koncessionsområde (Sjælland med Amager og en række mindre øer, Lolland-Falster og Bornholm), mens de øvrige oplysninger kun angår „01-området“, der i det væsentligste svarer til hovedstadsområdet samt Ledøje-Smørum, Sengeløse, Torslunde-Ishøj og Greve-Kildebrønd kommuner.

TABEL 138.

Rejser på rutebiltruter i hovedstadsområdet.

Bus services of the metropolitan area.

Linie route	Antal rejser number of journeys		Linie route	Antal rejser number of journeys	
	1967	1966		1967	1966
9, 30, 31, 32, 33, 35, 112 og 113 Amagerbanens ruter ¹	6 148	6 344	168 Bellahøj-Søborg-Lyngby-Klampen- borg-Skodsborg	4 009	4 195
117 Ballerup-Ll.Værløse-Fiskebæk-Farum	206	214	170 Lyngby st.-Sorgenfri-Virum Torv- Furesøkvarteret	599	626
123,128 Langgade st.-Glostrup st. -Tåstrup	171 Lyngby-Sorgenfri-Virum-Frederiks- dal-Gladsaxe-Bellahøj	727	760
129 Hvidovrest.-Brøndbyerne-Vallensbæk	222	237	172 Lyngby st.-Fortunbyen-Ørholm....	1 096	1 075
130 Glostrup st.-Brøndbyester st.	887	849	173 { Lyngby st.-Lundtofte-Hjortekær. . . Charlottenlund st.-Femvejen-Fortu- nen-Hjortekær	465*	465*
131 Brøndby Strand-Glostrup st.- Amtssygehuset ²	67	174 Lyngby-Klampenborgvej-Hjortekær .	35*	35*
132 Toftegårds Plads-Hvidovre-Friheden	4 002	3 901	176, 177, 178 Søborghus-Gentofte-Klam- penborg/Skovshoved	1 208	1 224
133 Toftegårds Plads-Avedøre	651	678	180 Jægersborg-Lundtofte-Nærum-Gl. Holte	380	400
134 Gl. Køgevej-Hvidovre st.-Ålholm Plads	1 224	1 283	184 Hans Knudsens Plads-Lyngby st.- Holte st.-Hørsholm-Usserød
139 Ålekistevej-Slotsherrensvej-Ballerup Boul.-Skovlunde st.-Ballerup st.	350*	...	185 Hans Knudsens Plads-Lyngby st.- Holte st.-Birkerød-Blovstrød-Karlebo -Hillerød
141 Glostrup st.-Albertslund st.	146	...	188 Klampenb.-Rungsted Kyst-Helsingør	1 266*	1 206*
142 Jyllingevej-Skovlunde st.	164	164	189 Klampenb.-Rungsted Kyst-Hørsholm	212*	202*
143 Glostrup-Herstedøster-Ballerup st. .	710	...	191 Holte-Trørød-Nærum-Virum-Sølle- rød by-Holte
144 Tåstrup-Ballerup st.	111	...	192 Holte-Rudersdal-Borgm. Schneiders Vej-Holte og Holte-Dronninggårds Allé-Parcelvej-Virum og omvendt ...	1 402	1 414
148 Glostrup st.-Rødovre-Hvidovre st. .	173	173	193 Holte-Trørød-Vedbæk-Skodsborg- Nærum-Søllerød by-Holte
150 Husum-Herlev-Ballerup-Jonstrup- Flyvest. Værløse syd-Farum	1 200*	1 167*	313 Rungsted Kyst-Hørsholm-Usserød- Kokkedal st.	175*	175*
151 Husum-Herlev-Hjortespring-Hare- skov-Ll. Værløse-Kr. Værløse-Flyvest. Værløse nord	800*	789*	314 Jægersborg st.-Hørsholm-Fredensborg -Hillerød
152 Husum-Herlev-Hjortespring-Ege- bjerg-Ballerup	488*	487*	327 Bistrup-Birkerød	184*	184*
155 Ballerup-Farum-Hillerød	115*	120*	328 Birkerød st.-Høsterkøb-Hørsholm- Usserød	114*	114*
158 Ballerup-Slangerup	5*	...	330 Birkerød st.-Bakkevej/Byagervej- Eggerødsgård	295*	295*
159 Lyngby-Ballerup	224	207	334 Holte-Bistrup-Farum	800*	800*
160 Bellahøj-Gladsaxe-Lyngby	1 105	1 154	337 Birkerød-Høveltejren (Militærbus) .	100	119
161 Husum-Gladsaxe-Stengårds Allé- Lyngby	1 533	1 591	358 Rungsted Kyst-Hørsholm-Sjælsmark kaserne-Allerød	125*	125*
162 Emdrup-Gladsaxe-Herlev-Glostrup..	2 554	2 540			
163 Gentofte-Vangede-Bagsværd-Krogs- højvej-Gladsaxe	1 234	1 267			
165 Strandvejen-Charlottenlund st.-Lyng- by-Bagsværd-Hareskov	1 565	1 525			
166 Gladsaxe-Bagsværd-Fiskebæk ³	2	2			
167 Husum-Søborg-Bagsværd	2 244	2 288			

¹ I samarbejde med Københavns Sporveje.² Kørselen er gratis.³ Ruten er indstillet i vinterhalvåret.

TABEL 139.

Post- og telegrafvæsenet.

*Postal and telegraph service.*Det københavnske postområde¹ *the metropolitan area.*

	1966—67	1965—66	1964—65
Antal posthuse og telegrafstationer m. m. pr. 31. marts <i>number of postal establishments, etc. 31st March</i>			
Post- og telegrafkontorer m. m. <i>post- and telegraph-offices etc.</i>	146	193	181
Postbrevkasser <i>posting-boxes</i>	1 549	1 523	1 493
Postgiro-kontohavere <i>postal accounts</i>	64 980	64 914	54 135
Telexabbonenter (fjernskriverabbonenter) <i>telex subscribers</i>	2 240	2 061	1 805
Personale pr. 31. marts <i>personnel 31st March</i>			
Kontorpersonale <i>office personnel</i>	1 925	1 927	1 905
Postbudpersonale <i>postmen</i>	3 668	3 617	3 529
Landpostbude <i>postmen in rural districts</i>	56	61	57
Post- og telegrafekspeditører samt brevsamlere <i>other personnel</i>	54	53	94
I alt total...	5 703	5 658	5 585
Brevforsendelser <i>correspondences</i>			
Ankomne forsendelser <i>correspondences arrived</i> { almindelige <i>ordinary</i> 1000 stk. » anbefalede <i>registered</i> »	3 836	3 808	239 022 3 658
Afsendte forsendelser <i>correspondences forwarded</i> { almindelige <i>ordinary</i> » 335 301 » anbefalede <i>registered</i> » 3 935	3 935	3 944	313 257 3 838
Adresseløse forsendelser <i>mail without address</i>			
Ankomne <i>arrived</i> 1000 stk.	43 112	34 656	37 452
Pakker og postoprævninger m. m. <i>parcels and money orders, etc.</i>			
Ankomne pakker <i>parcels arrived</i> 1000 stk.	7 599	7 681	7 349
Afsendte » » <i>forwarded</i> »	14 305	15 119	14 559
heraf værdipakker <i>of which parcels insured</i> { antal <i>number</i> 1000 stk. beløb <i>amount</i> 1000 kr. 212 152	155	100,5 198 940	101,7 184 829
heraf anbefalede pakker <i>of which parcels registered</i> 1000 stk.	155	172	168
Ankomne postoprævninger m. m. <i>money orders arrived</i> 1000 stk.	1 484	1 483	1 482
Pengeforsendelser <i>money orders</i>			
Udbetalte postanvisninger og udbetalingskort { antal <i>number</i> 1000 stk. beløb <i>amount</i> 1000 kr. 3 150 813	2 102	4 633 2 833 898	4 608 2 490 222
Indbetalte postanvisninger <i>money orders paid in</i> .. { antal <i>number</i> 1000 stk. beløb <i>amount</i> 1000 kr. 508 716	27 351	2 123 479 548	2 125 438 240
Indbetalingskort <i>card money orders paid in</i> { antal <i>number</i> 1000 stk. beløb <i>amount</i> 1000 kr. 20 128 674	15 544 351	26 329 15 544 351	24 764 12 543 876
Antal ankomne værdibreve <i>insured letters arrived</i> 1000 stk.	42,3	43,6	37,2
» afsendte værdibreve <i>insured letters forwarded</i> { antal <i>number</i> » 58,7 » beløb <i>amount</i> 1000 kr. 321 298	58,7	58,5	48,9
		305 698	166 499
Aviser (ekskl. aviser i udgiverkorsbånd) <i>newspapers</i>			
Avismodtagere <i>addressees of newspapers</i> 1000 stk.	938	912	897
Ankomne adresserede numre <i>newspapers arrived</i> »	15 212	14 896	14 280
Afsendte numre <i>newspapers forwarded</i> »	133 933	131 375	126 648
Telegrammer <i>telegrams</i>			
Afsendte <i>forwarded</i> 1000 stk.	1 199	1 205	1 219
Ankomne <i>arrived</i> »	1 184	1 166	1 196
Telexabonnentskrivninger <i>telex calls</i>			
Antal tællerenheder <i>number of pulses</i> 1000 stk.	40 120	34 920	31 203
Rigstelefon samtaler og samtaler til udlandet <i>State Telephone Service, inter-urban and international calls</i>			
Antal kuponnoterede samtaler <i>calls noted</i> 1000 stk.	6 409	6 500	6 413
Selvvalgte samtaler <i>calls registered on meters</i> »	26 043	21 870	15 325

¹ D. v. s. København, Frederiksberg, Amager samt følgende kommuner: Gentofte, Hvidovre, Rødovre, Glostrup, Greve-Kildebrønde, Brøndbyerne, Herlev, Gladsaxe, Lyngby-Taarbæk, Vallensbæk, Torshunde-Ishøj og Ballerup-Måløv, næsten hele Farum, Søllerød og Høje-Taastrup kommuner og dele af Hørsholm, Karlslunde-Karlstrup, Sengeløse, Slagslunde-Ganløse, Birkerød, Værløse, Ledøje-Smørum og Herstedøster-Herstedvester kommuner, jfr. tabel 10, s. 14.

TABEL 140. Skibe på mindst 20 reg. t. brutto med hjemsted i København
Ships of at least 20 gross register tons domiciled in Copenhagen.

31. decbr. 1966	I privat eje <i>privately owned</i>				I of- fentlig eje ¹ <i>publicly owned</i>	Til- sam- men <i>total</i>	heraf bygget i ud- landet of which <i>imported</i>	Samlet drivkraft hk <i>total h.p.</i>	Samlet register- tonnage <i>total</i>	
	Damp- skibe <i>steam- ships</i>	Motorskibe <i>motor vessels</i>		I alt <i>total</i>					brutto <i>g.r.t.</i>	netto <i>n.r.t.</i>
		uden sejl <i>without sails</i>	med sejl <i>with sails</i>							
Passagerskibe <i>passenger ships</i>	1	16	2	19	—	19	8	1000 42	1000 24	1000 12
Lastskibe ² <i>cargo ships</i>										
Fryse- og køleskibe <i>refrigerator ships</i>	—	4	—	4	—	4	—	40	21	11
Andre tørlastskibe <i>other dry-cargo ships</i>	—	301	31	332	—	332	136	1403	1222	719
Tankskibe <i>tankers</i>	13 ³	62	—	75	—	75	38	809	1425	868
I alt <i>total</i>	13	367	31	411	—	411	174	2252	2668	1598
Fiskerfartøjer ⁴ <i>fishing vessels</i>	—	—	2	2	1	3	—	1	0	0
Andre skibe <i>other ships</i>										
Bugserskibe <i>tugboats</i>	—	18	—	18	1	19	10	12	2	0
Sandpumpere <i>sand-pump dredgers</i> . .	3	8	—	11	3	14	3	14	10	4
Lystfartøjer <i>pleasure crafts</i>	—	2	4	6	—	6	2	0	0	0
Øvrige <i>other</i>	3	5	2	10	28	38	1	50	20	4
I alt <i>total</i>	6	33	6	45	32	77	16	76	32	8
Tilsammen <i>total</i> 1966	20	416	41	477	33 ⁵	510	198	2371	2724	1618

¹ Søværnets skibe er ikke medregnet. ² Herunder skibe, der er indrettet til at medtage indtil 12 passagerer. ³ Oliefyrede. ⁴ Af indregi-
 strerede fiskerfartøjer, d.v.s. fartøjer, der anvendes til fiskeri som erhverv, jfr. § 2 i lov nr. 500 af 19/12, 1951 om saltvandsfiskeri, var pr. 1. juli
 1967 i alt 248 hjemmehørende i København og 2 i Gentofte; deres reg. t. br. udgjorde henholdsvis 1431 og 5 t. ⁵ 4 dampskibe, 24
 motorskibe og 5 sejlmaskinskibe med en reg. t. br. på 16 706 t.

TABEL 141. Passager- og lastskibe på mindst 20 reg. t. brutto med hjemsted i København.
Passenger ships and cargo ships of at least 20 gross register tons domiciled in Copenhagen.

31. decbr. 1966	Registertons brutto <i>gross reg. tonnage</i>							I alt <i>total</i>	heraf bygget i udlandet of which <i>imported</i>
	20-99 reg. t. br.	100-999 reg. t. br.	1 000- 2 999 reg. t. br.	3 000- 4 999 reg. t. br.	5 000- 9 999 reg. t. br.	10 000- 14 999 reg. t. br.	15 000 reg. t. br. og derov. gross reg. tons and more		
	<i>gross reg. tons</i>	<i>gross reg. tons</i>	<i>gross reg. tons</i>	<i>gross reg. tons</i>	<i>gross reg. tons</i>	<i>gross reg. tons</i>	<i>gross reg. tons and more</i>		
Antal skibe bygget <i>ships built</i> før 1910 <i>before 1910</i>	26	2	—	—	—	—	—	28	13
1910-19	5	1	—	—	—	—	—	6	3
1920-29	2	3	—	—	—	—	—	5	2
1930-39	3	2	—	—	1	—	—	6	2
1940-49	2	3	8	7	9	1	—	30	6
1950-59	4	13	15	30	51	11	12	136	45
1960-66	5	80	39	30	18	11	36	219	111
I alt <i>total</i>	47	104	62	67	79	23	48	430	182
Samlet drivkraft hk <i>total h.p.</i> . .	4 500	57 178	134 799	395 619	727 446	211 250	763 600	2294 392	681 466
» reg. t. br. <i>total g.r.t.</i> . . .	2 435	39 081	105 477	281 715	585 271	269 315	1408 752	2692 046	846 273
» reg. t. n. » <i>n.r.t.</i>	1 224	21 307	54 683	169 610	337 510	161 398	864 609	1610 341	500 705

ANM. 1. Ombyggede skibe er medregnet under ombygningsåret.

ANM. 2. 6 passager- eller lastskibe på tilsammen 1 764 reg. t. br. har hjemsted i Gentofte.

TABEL 142. Fragtskibsfarten mellem København og det øvrige Danmark samt udlandet.
Cargo-shipping between Copenhagen, the rest of Denmark, and foreign countries.

	Indgåede skibe <i>arrivals</i>					Udgående skibe <i>departures</i>				
	Skibe med ladning til København <i>ships with cargoes bound for Copenhagen</i>			Ledige skibe ¹ <i>ships available</i>		Skibe med ladning fra København <i>ships with cargoes from Copenhagen</i>			Ledige skibe ¹ <i>ships available</i>	
	Antal <i>number</i>	Netto register tons <i>n.r.t.</i>	Udlosset gods <i>goods unloaded</i>	Antal <i>number</i>	Netto register tons <i>n.r.t.</i>	Antal <i>number</i>	Netto register tons <i>n.r.t.</i>	Indladet gods <i>goods loaded</i>	Antal <i>number</i>	Netto register tons <i>n.r.t.</i>
1966		1000	1000		1000		1000	1000		1000
Grønland <i>Greenland</i>	78	65	58	2	0	82	67	66	8	1
Færøerne <i>Faroe Islands</i>	33	10	5	1	0	76	24	33	—	—
Danmark, i øvrigt <i>Denmark, remaining</i>	2 520	697	1 347	1 090	176	2 167	384	567	1 608	486
Danmark i alt <i>Denmark, total</i>	2 631	772	1 410	1 093	176	2 325	475	666	1 616	487
Island <i>Iceland</i>	38	22	16	4	2	57	36	11	4	3
Norge <i>Norway</i>	355	207	101	30	11	311	160	65	141	85
Sveriges vestkyst <i>Sweden, west coast</i>	615	359	104	425	57	848	623	63	588	204
Sverige v. Østersøen <i>Sweden Baltic</i>	242	132	100	146	34	383	305	51	345	121
Finland <i>Finland</i>	294	388	137	8	8	218	255	43	141	79
U.S.S.R., Hvidehavet, Sortehavet <i>USSR, White Sea, Black Sea</i>	3	6	3	—	—	1	2	0	3	4
U.S.S.R., Østersøen <i>USSR, Baltic Sea</i>	179	163	269	5	6	48	21	3	156	148
Polen <i>Poland</i>	571	429	758	33	41	187	99	17	564	383
Østtyskland <i>Eastern Germany</i>	122	28	35	20	20	56	45	9	168	54
Vesttyskland, v. Østersøen <i>Western Germany, Baltic</i>	234	63	57	20	8	123	39	10	107	30
Vesttyskland, ved Nordsøen <i>Western Germany, North Sea</i>	1 051	264	446	19	16	538	146	81	118	129
U. K. øst- og sydkyst <i>UK east and south coast</i>	925	992	1 058	9	8	577	334	177	107	380
U. K. vestkyst og Nordirland <i>UK west coast and Northern Ireland</i>	145	118	198	3	3	44	17	13	17	71
Den irske Fristat (Eire) <i>Ireland</i>	27	25	9	1	1	26	11	7	1	6
Holland <i>Netherlands</i>	420	424	715	11	7	154	41	43	74	423
Belgien <i>Belgium</i>	319	117	135	3	4	108	58	20	28	100
Frankrig <i>France</i>	98	44	61	4	3	73	24	28	20	86
Spanien <i>Spain</i>	42	22	26	—	—	48	25	10	6	34
Portugal <i>Portugal</i>	56	62	56	1	1	43	41	8	1	0
Italien <i>Italy</i>	77	226	329	—	—	44	17	18	22	200
Balkanlandene <i>Balkan States</i>	13	28	37	—	—	5	4	7	2	15
Nordafrika inkl. Ægypten og Libyen <i>North Africa incl. Egypt and Libya</i>	15	18	4	—	—	16	18	7	—	—
Mellemøsten, i øvrigt <i>The Middle East, remaining</i>	79	601	731	—	—	46	113	20	51	525
Vestafrika <i>West Africa</i>	56	135	25	—	—	58	133	9	2	4
Syd- og Østafrika <i>South and East Africa</i>	53	129	37	—	—	32	83	13	—	—
Canada <i>Canada</i>	21	46	20	—	—	38	119	9	4	30
U.S.A. v. Atlanterhavet <i>USA, Atlantic Ocean</i>	174	682	114	—	—	137	512	44	1	6
U.S.A. v. Den Mex. Golf og Stillehavet <i>USA, Gulf of Mexico and Pacific Ocean</i>	125	522	196	—	—	53	229	13	—	—
Vestindien, Mellemamerika <i>West India, Central America</i>	47	353	528	—	—	13	52	5	28	264
Venezuela og Guyana <i>Venezuela and Guiana</i>	8	52	74	—	—	8	24	2	3	25
Brasilien <i>Brazil</i>	34	96	60	—	—	31	86	36	—	—
Argentina og Uruguay <i>Argentina, Uruguay</i>	7	22	4	—	—	7	20	0	1	7
Sydamerika, i øvrigt <i>South America, remaining</i>	23	92	7	—	—	47	175	6	—	—
Sydvestasien <i>South-West Asia</i>	32	40	19	—	—	52	54	11	4	32
Indien, Pakistan, Ceylon, Burma <i>India, etc.</i>	35	128	39	—	—	26	95	11	1	6
Sydøstasien <i>South East Asia</i>	9	38	6	—	—	28	153	21	—	—
Østasien <i>East Asia</i>	92	440	68	—	—	21	109	11	—	—
Australien, New Zealand, Oceanien	18	83	9	1	3	14	69	2	—	—
Antarktis <i>Antarctic Regions</i>	—	—	—	—	—	—	—	—	—	—
Udland i alt <i>Foreign countries, total</i>	6 654	7 596	6 591	743	233	4 519	4 347	904	2 708	3 544
Tilsammen 1965² <i>total</i>	9 285	8 368	8 001	1 836	409	6 844	4 822	1 570	4 324	3 941

¹ Ved ledige skibe forstås i indgående fart skibe, der ikke har udlosset, og i udgående fart skibe, der ikke har indladet gods. ² Til Københavns havns overtoldinspektoraat i øvrigt (havnene Hellerup, Kastrup, Dragør m. fl.) indgik i 1966 i alt 554 skibe med en n. reg. t. på 174 000 og en udlosset godsmængde på 257 000 tons og udgik i alt 543 skibe med en n. reg. t. på 105 000 og en indladet godsmængde på 99 000 tons. Antallet af indgående ledige skibe var 350 med en n. reg. t. på 38 000, og af udgående ledige skibe 358 med en n. reg. t. på 106 000.

ANM. 1. Fart med passagerskibe eller skibe til blandet fragt- og passagerbefordring (d.v.s. med mindst 12 passagerer) er ikke medregnet i tabellens tal.

ANM. 2. Skibe med last til eller fra udlandet, der ankommer eller afgår via anden dansk havn, medregnes under øvrigt Danmark og lasten under pågældende land.

ANM. 3. Skibenes nettoregister tonnager er beregnet efter den såkaldte british rule.

TABEL 144 (fortsat).

Færdselstællinger. *Traffic countings.*

		Tællinger <i>countings</i>		Trafikken kl. 6-20 <i>traffic 6-20 o'clock</i>			
		Antal <i>number</i>	Årstid <i>season</i>	Køretøjer ¹ <i>vehicles</i>	Sporvogns- tog <i>tramways</i>	Knallerter <i>cyclists with</i> auxiliary motor	Cykler <i>bicycles</i>
1966-67 (fortsat)							
Jagtvej sydvest for Nørrebro	{ mod nordøst mod sydvest }	6	Hele året	10 216	—	825	2 517
Runddel				10 896	—	897	2 628
Jyllingevej vest for Tudsøvej		1	Juni	22 097	—	1 866	2 442
Kalvebod Brygge sydvest for Ved Godsbanegården		1	Sept.	17 534	—	995	1 528
Knippelsbro ²		1	Sept.	36 221	286	4 731	11 323
Kristen Bernikows Gade ³ nordvest							
for Østergade	mod sydøst	1	Sept.	11 281	—	1 493	4 165
Købmagergade ³ nordvest for Østergade mod nordvest		1	Sept.	9 167	—	1 528	3 649
Langebro ⁴		1	Sept.	52 328	296	5 023	9 831
Lyngbyvej nord for Røvsingsgade	{ mod byen fra byen }	6	Hele året	18 231	111	862	2 009
Lyngbyvej ud for Emdrup Sø				16 831	111	856	1 959
Lyngbyvej ud for Emdrup Sø	{ mod byen fra byen }	1	Juni	17 146	—	833	1 536
Lyngbyvej ud for Emdrup Sø				15 807	—	724	1 460
Nørre Allé syd for Universitetsparken	{ mod byen fra byen }	4	Hele året	12 527	—	706	2 182
Nørre Allé syd for Universitetsparken				11 533	—	679	1 922
Nørregade sydøst for Nørre Vold-	{ mod nordvest mod sydøst }	1	Sept.	3 127	151	388	1 550
gade				7 927	149	1 040	3 712
Nørre Voldgade nordøst for Jarmers Plads		1	Sept.	22 218	220	1 911	4 948
Roskildevej ud for Damhussøen	{ mod byen fra byen }	4	Hele året	19 203	—	971	1 356
Roskildevej ud for Damhussøen				19 484	—	1 128	1 565
Roskildevej vest for Ålholm Plads	{ mod byen fra byen }	4	Hele året	10 289	—	478	629
Roskildevej vest for Ålholm Plads				10 702	—	471	635
Sjællandsbroen		1	Sept.	26 551	—	1 368	643
Skindergade ³ sydvest for Købmagergade mod sydvest		1	Sept.	3 678	—	594	1 383
Skindergade ³ nordøst for Skoubogade	mod nordøst	1	Sept.	1 658	—	183	667
Slotsherrensvej vest for Åvendgen	{ mod byen fra byen }	1	Juni	5 809	—	687	1 110
Store Kongensgade ³ nord for							
Kongens Nytorv	mod Kgs. Nytorv	1	Sept.	14 066	339	1 488	3 678
Strandboulevard nord for Classensgade		1	Sept.	12 864	—	752	1 560
Strandvejen syd for Tuborgvej	{ mod byen fra byen }	1	Juni	11 515	117	572	1 560
Strandvejen syd for Tuborgvej				12 038	117	668	2 221
Sølgade nordvest for Sølvtorvet	{ mod byen fra byen }	1	Sept.	12 022	113	1 228	3 537
Sølgade nordvest for Sølvtorvet				8 489	110	864	2 846
Sønderkær vest for Vigerslevvej		1	Juni	7 834	—	717	1 509
Tagensvej sydøst for Tuborgvej		1	Juni	21 176	228	2 038	3 674
Torvegade sydøst for Strandgade	{ mod byen fra byen }	4	Hele året	14 192	149	1 469	3 781
Torvegade sydøst for Strandgade				13 378	148	1 782	4 505
Tuborgvej nordøst for Bispebjerg	{ mod nordøst mod sydvest }	6	Hele året	10 218	—	585	1 030
Parkallé				9 488	—	544	1 003
Tuborgvej sydvest for Lundedalsvej		1	Juni	25 120	—	1 464	2 418
Vasbygade vest for Belvederegade		1	Juni	15 400	—	1 074	1 811
Vendersgade sydøst for Søvortet	{ mod byen fra byen }	1	Sept.	4 524	—	570	1 840
Vendersgade sydøst for Søvortet				2 741	—	228	752
Vesterbrogade vest for Rådhus-	{ mod Rådhuspl. fra Rådhuspl. }	4	Hele året	12 280	268	923	2 201
pladsen				10 402	269	914	2 212
Vester Farimagsgade nord for Ved Vesterport		1	Sept.	16 573	—	1 219	3 133
Vigerslev Allé øst for Toftegårds Plads	{ mod byen fra byen }	1	Juni	15 138	110	1 496	3 066
Vigerslev Allé øst for Toftegårds Plads				12 218	110	1 183	2 426
Vigerslev Allé vest for Vigerslevvej		1	Juni	6 595	—	868	1 984
Vigerslevvej nord for Langagervej		1	Juni	15 802	—	1 359	2 321
Østbanegade nord for Classensgade	{ mod byen fra byen }	1	Sept.	6 481	—	299	336
Østbanegade nord for Classensgade				7 386	—	338	408
Øster Allé sydøst for Vibenshus Runddel		1	Juni	10 703	224	699	2 255
Østerbrogade nord for Classensgade	{ mod byen fra byen }	1	Sept.	16 498	224	1 210	3 967
Østerbrogade nord for Classensgade				15 133	223	1 143	3 841
Øster Søgade nordøst for Bartholins-	{ mod nordøst mod sydvest }	4	Hele året	8 024	—	434	1 259
gade				8 635	—	396	1 104
Åboulevard nordvest for Tømrergade	{ mod byen fra byen }	4	Hele året	14 791	—	975	2 294
Åboulevard nordvest for Tømrergade				13 283	—	902	2 125

¹ Personbiler, omnibusser, motorcykler, lastbiler m. m.² Desuden gennemsnitlig 5 170 fodgængere i tiden kl. 6-20.³ Ensrettet færdsel.⁴ Desuden gennemsnitlig 2 254 fodgængere i tiden kl. 6-20.

ANM. Hvor intet andet er anført, angiver tallene den samlede trafik i begge retninger.

TABEL 145. **Færdselen over Knippelsbro, Langebro og Sjællandsbroen.**
Traffic across the bridges "Knippelsbro", "Langebro", and "Sjællandsbroen."

Gennemsnitlig pr. dag ¹ <i>daily average</i>	Sporvogns- tog <i>tram- ways</i>	Omni- busser <i>buses</i>	Person- biler <i>private cars, taxis, etc.</i>	Motor- cykler <i>motor- cycles</i>	Knaller- ter <i>bicycles with aux. motor</i>	Last- auto- mobiler <i>vans, trucks, etc.</i>	Cykler m. lad og heste- vogne <i>goods bicycles and horse- drawn cars</i>	Alm. cykler <i>bicycles</i>	Fod- gængere <i>pedes- trians</i>
Knippelsbro									
Sept. 1967	264	635	24 927	1 665	5 252	8 388	37	14 027	5 525
» 1966	251 ²	654 ²	21 570	1 541	4 276	7 906	33	10 453	4 806
» 1965	433	318 ³	21 382	2 081	5 656	8 998	40	15 770	4 992
» 1961-65 gnstl. <i>average</i>	521	172	18 427	2 616	6 212	8 957	113	19 528	5 018
» 1956-60 » »	520	135	11 770	4 413	8 355	8 902	360 ⁴	33 502 ⁴	5 010 ⁴
Langebro									
Sept. 1967	262	1 002	30 892	1 796	5 170	11 339	55	11 534	2 867
» 1966	262	1 031	31 374	1 833	4 532	11 156	63	8 983	2 086
» 1965	272 ⁵	941 ⁵	28 498	2 435	4 973	10 969	66	13 450	2 719
» 1961-65 gnstl. <i>average</i>	453	723	25 174	3 443	6 438	12 827	111	16 796	2 819
» 1956-60 » »	523	589	14 040	5 127	8 098	12 678	251 ⁴	27 281 ⁴	3 001 ⁴
Sjællandsbroen									
Sept. 1967	—	199	15 893	731	1 509	8 547	44	993	...
» 1966	—	171	13 937	670	1 227	8 686	47	577	6
» 1965	—	159	12 635	841	1 534	8 001	14	1 107	15
» 1964	—	140	9 851	754	1 386	6 467	33	726	10
» 1961-65 gnstl. <i>average</i>	—	125	9 034	967	1 626	6 560	22	1 074	13

¹ I tiden kl. 6-18. ² Linie 9 bussificeret 1. maj 1966. ³ Linie 8 bussificeret 1. maj 1965. ⁴ Trafik på lørdage. ⁵ Linie 13 bussificeret 1. november 1964.

TABEL 146. **Trafikken gennem Knippelsbro, Langebro og Sjællandsbroen.**
Traffic passing the bridges "Knippelsbro", "Langebro", and "Sjællandsbroen".

	Antal oplukninger <i>openings</i>			Antal skibe gennem åben bro på hverdage ¹ <i>number of ships through open bridge on week-days</i>		
	Kl. 6-20	hele døgnet <i>day and night</i>	gnstl. pr. døgn <i>average all the 24 hours</i>	Kl. 6-20	hele døgnet <i>day and night</i>	gnstl. pr. døgn <i>average all the 24 hours</i>
Knippelsbro						
1967	6 884	10 422	21,7	10 300	13 876	44,9
1966	6 389	10 005	27,4	8 494	12 099	41,6
1965	7 180	10 977	30,1	10 816	15 150	41,5
1964	7 764	11 345	31,0	10 458	14 349	39,2
1961-65 gnstl. <i>average</i>	7 925	9 992	27,4	11 657	13 807	37,8
1956-60 » »	8 196	8 983	24,6	11 599	12 201	33,4
Langebro						
1967	6 228	9 007	20,7	9 453	12 142	39,3
1966	5 845	8 424	23,1	7 825	10 826	35,5
1965	6 614	9 375	25,7	9 983	13 204	36,2
1964	7 144	9 756	26,7	9 751	12 584	34,4
1961-65 gnstl. <i>average</i>	7 223	8 811	24,1	10 508	12 122	33,2
1956-60 » »	7 456	8 132	22,3	10 390	10 882	29,8
Sjællandsbroen						
1967	2 234	6,1	...	6 272	17,2
1966	2 066	5,7	...	6 077	16,4
1965	2 231	6,1	...	5 944	17,3
1964	2 517	6,9	...	6 552	18,0
1961-65 gnstl. <i>average</i>	...	2 590	7,1	...	6 446	17,7
1956-60 » »	12 611	34,6

¹ For Sjællandsbroen inkl. søndage.

TABEL 147.

Færdselsuheld med personskade, fordelt efter hovedårsag.

Traffic accidents with injury to persons distributed by main cause.

Hovedstaden <i>the capital</i>	Antal uheld <i>number of accidents</i>	Antal dræbte og tilskadedkomne <i>number of killed and injured</i>							I alt <i>total</i>	Heraf dræbte ¹ <i>of which killed</i>
		Bilister <i>motorists</i>	Motorcyklister <i>motorcyclists</i>	Knal-lert kø- rere <i>cyclists with auxiliary motor</i>	Cyk- lister <i>cyclists</i>	Andre kø- rende <i>other persons</i>	Fod- gængere <i>pedestrians</i>			
1966										
Uheld forvoldt af <i>accident caused by</i>										
A. Automobileer <i>automobiles</i>										
Indkørsel på hovedvej <i>driving on to major road</i>	12	7	5	—	1	3	2	18	—	
Udkørsel fra privat grund, cykelsti el. lign. <i>driving out from private premises, bicycle path, etc.</i>	40	12	10	14	5	—	1	42	—	
Indkørsel på mere betydende vej i øvrigt <i>when driving on to by-road</i>	281	195	89	32	42	2	4	364	5	
Ved vigepligt over for færdsel fra højre i øvrigt <i>failure to give way to traffic from the right</i>	321	297	54	42	40	—	3	436	3	
Ved vigepligt over for fodgængere <i>failure to give way to pedestrians</i>	140	6	—	—	—	—	151	157	5	
Standsele ikke for signal ved jernbane <i>failure to stop at signal at level crossing</i>	3	5	—	—	—	—	—	5	—	
Overhaling på bakke eller i kurve <i>overtaking on hill or bend</i>	1	3	—	—	—	—	—	3	—	
Overhaling i kryds <i>overtaking in junction</i>	5	2	—	1	2	—	—	5	—	
Overhaling i fodgængerovergang <i>overtaking at pedestrian crossing</i>	19	—	—	—	—	—	21	21	1	
For stor hastighed efter forholdene <i>excessive speed having regard to conditions</i>	84	92	3	1	9	—	15	120	6	
For tæt efter andet køretøj <i>driving too close behind other vehicle</i>	44	43	1	4	6	1	1	56	—	
Ukorrekt svingning <i>incorrect turn</i>	455	188	119	112	108	8	6	541	2	
Ved ændring af vejbane <i>when changing traffic lane</i>	41	30	14	7	2	—	—	53	—	
Ved møde med andet køretøj <i>when meeting other vehicle</i>	11	12	1	—	2	1	—	16	—	
Uforsigtig igangsætning <i>careless starting</i>	51	24	16	12	5	6	—	63	1	
Åbning af vognrør <i>negligently opening car door</i>	119	—	5	37	78	—	1	121	1	
Uforsigtig parkering <i>negligent parking</i>	5	1	1	2	—	3	—	7	—	
Spirituspåvirkning <i>intoxication</i>	223	270	4	9	21	2	29	335	13	
Sydom o. l. ill, etc.	14	12	—	—	2	—	2	16	2	
Uopmærksomhed, træthed o. l. <i>inattentive or attention diverted</i>	414	289	13	31	58	3	100	494	16	
Andre årsager <i>other</i>	467	326	53	61	77	10	52	579	10	
I alt total 1966	2750	1814	388	365	458	39	388	3452	65	
» » 1965	2684	1740	438	351	429	44	408	3410	72	
B. Motorcykler <i>motor cycles</i>										
Indkørsel på hovedvej <i>driving on to major road</i>	—	—	—	—	—	—	—	—	—	
Udkørsel fra privat grund, cykelsti el. lign. <i>driving out from private premises, bicycle path, etc.</i>	3	—	3	—	—	—	—	3	—	
Indkørsel på mere betydende vej i øvrigt <i>when driving on to by-road</i>	14	—	13	—	—	1	—	14	—	
Ved vigepligt over for færdsel fra højre i øvrigt <i>failure to give way to traffic from the right</i>	23	1	26	1	2	—	—	30	—	
Ved vigepligt over for fodgængere <i>failure to give way to pedestrians</i>	20	—	3	—	—	—	21	24	—	
Overhaling <i>overtaking</i>	15	1	13	1	—	—	2	17	—	
For stor hastighed efter forholdene <i>excessive speed having regard to conditions</i>	23	—	22	—	2	—	6	30	—	
Uforsigtig manøvre <i>careless manoeuvre</i>	7	—	8	—	—	—	—	8	—	
Spirituspåvirkning <i>intoxication</i>	29	1	35	—	1	—	4	41	6	
Andre årsager <i>other</i>	169	2	166	2	8	—	18	196	—	
I alt total 1966	303	5	289	4	13	1	51	363	6	
» » 1965	380	13	351	12	30	—	67	473	8	
C. Knallerter <i>bicycles with auxiliary motor</i>										
Vigepligtforseelse <i>failure to give way</i>	91	—	1	91	1	—	—	93	4	
Ukorrekt svingning <i>incorrect turn</i>	59	1	4	56	2	—	—	63	3	
Spirituspåvirkning <i>intoxication</i>	101	1	—	98	1	—	6	106	5	
Andre årsager <i>other</i>	360	8	2	310	13	—	40	373	4	
I alt total 1966	611	10	7	555	17	—	46	635	16	
» » 1965	567	4	13	527	16	—	34	594	9	

¹ Vedrører dødsfald, der indtræffer indtil 30 dage efter uheldet.

ANM. Det understreges, at der ved den benyttede årsagsgruppering ikke er tilsigtet en udtømmende redegørelse for det ofte meget komplicerede sammenspil af forskellige faktorer, der fører til uheld. (fortsættes)

TABEL 147 (fortsat). **Færdselsuheld med personskade, fordelt efter hovedårsag.**
Traffic accidents with injury to persons distributed by main cause.

Hovedstaden <i>the capital</i>	Antal uheld <i>number of accidents</i>	Antal dræbte og tilskadekomne <i>number of killed and injured</i>							I alt <i>total</i>	Heraf dræbte ¹ <i>of which killed</i>
		Bilister <i>motorists</i>	Motorcyklister <i>motorcyclists</i>	Knal-lertkørere <i>cyclists with auxiliary motor</i>	Cyklister <i>cyclists</i>	Andre kørende <i>other persons</i>	Fodgængere <i>pedestrians</i>			
1966										
Uheld forvoldt af <i>accident caused by</i>										
(fortsat)										
D. Cykler <i>bicycles</i>										
Vigepligtsforseelse <i>failure to give way</i>	144	3	10	2	138	—	—	153	2	
Ukorrekt svingning <i>incorrect turn</i>	144	5	7	—	140	—	1	153	2	
Spirituspåvirkning <i>intoxication</i>	57	—	1	—	55	—	2	58	3	
Andre årsager <i>other</i>	376	2	1	8	357	3	21	392	5	
I alt total 1966...	721	10	19	10	690	3	24	756	12	
» » 1965...	784	13	30	7	751	3	24	828	21	
E. Andet køretøj <i>other vehicle</i>	64	13	3	1	—	51	5	73	—	
I alt total 1966...	74	7	1	—	1	63	10	82	5	
» » 1965...										
F. Fodgængere <i>pedestrians</i>	1392	26	28	18	17	2	1369	1460	27	
I alt total 1966...	1221	29	36	12	20	2	1195	1294	33	
» » 1965...										
G. Årsagsforhold vedrørende kørebanen. <i>road factors</i>	25	5	3	10	6	—	4	28	—	
I alt total 1966...	20	1	5	4	4	—	7	21	—	
» » 1965...										
A.-G. Tilsammen total 1966	5866	1883	737	963	1201	96	1887	6767	126	
» » 1965	5730	1807	874	913	1251	112	1745	6702	148	

¹ Vedrører dødsfald, der indtræffer indtil 30 dage efter uheldet.

ANM. Se anm. side 120.

TABEL 148. **Færdselsuheld med personskade, fordelt efter kørebanens type.**
Traffic accidents involving personal injury.

1966	København	Frederiksberg	Gentofte	Hovedstaden <i>the capital</i>	
				1966	1965
Antal uheld med personskader <i>number of accidents</i>					
Kryds og rundkørsler <i>crossings and circuits</i>	2 320	375	196	2 891	2 938
Lige kørebane <i>straight road</i>	2 138	409	199	2 746	2 553
Kurve <i>curved road</i>	95	11	22	128	139
Udkørsel fra ejendom <i>driving out from premises</i>	76	22	1	99	98
Jernbaneoverskæring <i>railway crossing</i>	2	—	—	2	2
I alt total ...	4 631	817	418	5 866	5 730
Antal personskader <i>injury to persons</i>					
Dræbte ¹ <i>persons killed</i>	105	13	8	126	148
Alvorlig tilskadekomne <i>persons seriously injured</i>	2 387	398	258	3 043	2 931
Lettere tilskadekomne <i>persons slightly injured</i>	2 827	531	240	3 598	3 623
I alt total ...	5 319	942	506	6 767	6 702

¹ Vedrører dødsfald, der indtræffer indtil 30 dage efter uheldet.

TABEL 149. **Indregistrerede automobiler og motorcykler.**
Registered motor vehicles.

31. december 1966	Aim. personbiler <i>private cars</i>	Hyrevogne m. m. ¹ <i>taxis, etc.</i>	Rute- og turistbiler <i>buses, etc.</i>	Vare- og lastbiler ² <i>vans, trucks, etc.</i>	Automobiler i alt <i>total</i>	Motorcykler <i>motorcycles</i>
Frederiksberg	16 180	498	6	3 408	20 092	1 795
Gentofte	15 941	190	29	2 412	18 572	1 433
Hovedstaden i alt total ...	124 522	3 876	689	29 690	158 777	15 797

¹ Herunder biler til udlejning uden fører samt sygebiler.

² Herunder brandkøretøjer.

TABEL 150.

Social forsikring og offentlig forsorg 1964/65-1966/67.

Social insurance and public assistance 1964/65-1966/67.

	København			Frederiksberg		
	1964-65	1965-66	1966-67	1964-65	1965-66	1966-67
Samlet antal personer total number of persons						
Invalidepension ¹ <i>disablement pension</i>	19934	20706	19668	2382	2436	2397
heraf overgået til indtægtsbestemt folkepension <i>national pension fixed according to income</i>	819	907	923	106	108	153
Folkepension, ¹ indtægtsbestemt <i>national pension fixed according to income</i>	72353	74107	71549	11828	11908	11812
heraf overgået til folkepensionens mindstebeløb <i>transferred to minimum national pension</i>	230	343	125	65	67	42
Folkepensionens ¹ mindstebeløb <i>minimum national pension</i>	28035	28508	28300	8313	8534	8097
heraf overgået til indtægtsbestemt folkepension <i>national pension fixed according to income</i>	1986	2129	2351	315	341	423
Invalide- og folkepension, ¹ netto i alt ² <i>total</i>	117287	119942	116118 ³	22037	22362	21688
Enkepension og hjælp til enker m. fl. <i>widows pension</i>	3363	3404	3488	410	400	369
heraf som modtog anden understøttelse <i>who received other pub. assistance</i>	658	671	681
Bidrag til enker, enkem. og forældrel. børn m. v. <i>widows, widowers, and orphans</i>	1836	2067	1884	309	331	300
heraf som også modtog anden hjælp <i>who received other public assistance</i>	537	525	482	54	33	42
Hjælp ved trang i almindelighed m. v. <i>ordinary public assistance</i>	10292	9968	11449	730	764	827
Udvidet hjælp <i>extended assistance</i>	2036	2178	2069	222	241	197
Kontingenthjælp ⁴ <i>subscription aid</i>	4006	3665	4150	315	335	412
heraf, som også modtog anden hjælp <i>who received other public assistance</i>	3724	3415	3846	295	327	393
Offentlig forsorg ⁴ netto i alt ² <i>total</i>	13909	13938	15224	1227	1311	1301
heraf folke- og invalidepensionister samt enkepensionister <i>hereof old-age and disablement pensioners</i>	662	959	1128
Udgifter expenditure						
	1000 kr.	1000 kr.	1000 kr.	1000 kr.	1000 kr.	1000 kr.
Invalidepension <i>disablement pension</i>	11528	124880	162939	12674	14171	18554
Folkepension, indtægtsbestemt <i>national pension fixed according to income</i>	383782	452429	527115	55873	66098	75887
Folkepensionens mindstebeløb <i>minimum national pension</i>	25217	28201	29467	7276	8160	8629
Invalide- og folkepension i alt <i>total</i>	520527	607330	719521	75823	88429	103070
Enkepension og hjælp til enker m. fl. <i>widows pension</i>	13679	16383	18776	1585	1781	1876
Sygeforsikring <i>sickness insurance</i>	4215	5066	5976	816	641	871
Arbejdsanvisning og arbejdsløshedsforsikr. <i>placem. and unemployment insurance</i>	4886	4354	5313	748	335	442
Børneværn <i>child welfare</i>	29999	36384	43442	2155	2641	3093
Underholdsbidrag til børn <i>child support</i>	23632	27049	31145	2198	2529	2903
Bidrag til børn af enker m. fl. <i>allowances for widows' children etc.</i>	3146	3632	3787	354	426	440
Hjælp ved trang i almindelighed m. v. <i>ordinary public assistance</i>	12281	13764	19686	647	770	991
Udvidet hjælp <i>extended assistance</i>	4418	4899	5628	510	427	506
Offentlig forsorg i alt <i>total</i>	43477	49344	60246	3709	4152	4840
Mødrehjælp og mælkehjælp til svangre kvinder <i>maternity and milk aid</i>	1870	2227	2371	178	191	228
Driftstilskud til forsørgelsesvæsenets institutioner <i>contrib. to inst. of welfare</i>	51846	66242	79543	3167	3658	4684
Husmoderafløsning <i>housewife relief</i>	7327	7415	7238	587	675	682
Hjemmesygepleje <i>home nursery</i>	4789	5827	6474	730	856	984
Huslejetilskud til pensionister og familier m. børn <i>rent assistance for pensioners and families with children</i>	7412	8844	10632	1608	1677	1983
Revalidering <i>rehabilitation</i>	674	928	1456	57	129	170
I øvrigt <i>etc.</i>	980	1446	1089	26	33	42
I alt <i>total</i>	691681	811790	962077	91189	105198	122965
Refusion til komm. og udlandet <i>restitution to other local gov. and foreign count.</i>	116	142	119	30	21	31
Tilsammen ⁷ <i>total expenditure</i>	691797	811932	962196	91219	105219	122996
Indtægter revenue						
Bidrag fra forsørgere o. l. <i>amount paid by parents, etc.</i>	19977	24636	25590	1686	3047	2800
Refusion fra komm. og udl. <i>restitution from other local governm. and foreign count.</i>	88	105	93	20	23	20
Mellemkommunal refusion <i>restitution between local government</i>	5569	13157	27288	1187	473	454
Tilskud fra staten jfr. lov nr. 25 af 5. febr. 1958 <i>government restitution</i>	3375	1219	1317	295	324	360
Refusion fra staten og invalideforsikringsfonden <i>government restitution</i>	493915	580061	689797	68028	77212	90180
I alt <i>total revenue</i>	522944	619178	744085	68842	81084	93814
Kommunens nettoudgift <i>net expenditure</i>	168853	192754	218111	22377	24135	29182
» » pr. indbygger <i>net expenditure per inhabitant</i> kr.	244,68	284,34	327,00	199,79	218,22	267,48

¹Hovedpersoner, ægtepar regnet som to personer. ²D. v. s. antal forskellige personer, der har nydt understøttelse, således at en person, der har modtaget flere arter af hjælp, kun er medregnet een gang. ³Hertil kommer 5800 invalide- og folkepensionister med ophold i pleje- og alderdomshjem. ⁴Hovedpersoner, ægtepar regnet som een person. ⁵Inkl. omsorgsarbejde. ⁶Inkl. privat dagpleje. ⁷Omfatter samtlige udgifter, bortset fra administrationsudgifter og forskellige tilskud til sociale formål, og svarer således ikke til det i tabellens første halvdel anførte personaltal. (fortsættes)

TABEL 150 (fortsat). Social forsikring og offentlig forsorg 1964/65-1966/67.

Social insurance and public assistance 1964/65-1966/67.

	Gentofte			Hovedstaden i alt the capital, total		
	1964-65	1965-66	1966-67	1964-65	1965-66	1966-67
Samlet antal personer total number of persons						
Invalidepension ¹ <i>disablement pension</i>	1105	976	906 ²	23421	24118	22971
heraf overgået til indtægtsbestemt folkepension <i>national pension fixed according to income</i>	55	31	...	980	1046	...
Folkepension, ¹ indtægtsbestemt <i>national pension fixed according to income</i>	5595	5739	5439 ²	89776	91754	88800
heraf overgået til folkepensionens mindstebeløb <i>transferred to minimum national pension</i>	38	55	...	333	465	...
Folkepensionens ¹ mindstebeløb <i>minimum national pension</i>	6488	6547	5882 ²	42836	43589	42279
heraf overgået til indtægtsbestemt folkepension <i>national pension fixed according to income</i>	191	266	...	2492	2736	...
Invalide- og folkepension, ¹ netto i alt ³ total	12904	12910	...	152228	155214	...
Enkepension og hjælp til enker m. fl. <i>widows pension</i>	225	185	195 ²	3998	3989	4052
heraf som modtog anden understøttelse <i>who received other pub. assistance</i>
Bidrag til enker, enkem. og forældrel. børn m. v. <i>widows, widowers, and orphans</i>	143	99	131	2288	2497	2315
heraf som også modtog anden hjælp <i>who received other public assistance</i>	40	25	10	631	583	534
Hjælp ved trang i almindelighed m. v. <i>ordinary public assistance</i>	266	300	373	11288	11032	12649
Udvidet hjælp <i>extended assistance</i>	120	125	115	2378	2544	2381
Kontingenthjælp ⁴ <i>subscription aid</i>	107	125	72	4428	4125	4634
heraf som også modtog anden hjælp <i>who received other public assistance</i>	101	115	64	4120	3857	4303
Offentlig forsorg ⁴ netto i alt ³ total	495	509	617	15631	15758	17142
heraf folke- og invalidepensionister samt enkepensionister <i>hereof old-age and disablement pensioners</i>	28	37	31
Udgifter expenditure						
Invalidepension <i>disablement pension</i>	5942	6502	8838	130144	145553	190331
Folkepension, indtægtsbestemt <i>national pension fixed according to income</i>	20426	31708	36619	466081	552055	639621
Folkepensionens mindstebeløb <i>minimum national pension</i>	5906	6606	7028	38399	42967	45124
Invalide- og folkepension i alt total	38274	44816	52485	634624	740575	875076
Enkepension og hjælp til enker m. fl. <i>widows pension</i>	845	1058	1219	16109	19222	21871
Sygeforsikring <i>sickness insurance</i>	112	119	178	5143	5826	7025
Arbejdsanvisning og arbejdsløshedsforsikr. <i>placem. and unemployment insurance</i>	910	1104	1250	6544	5793	7005
Børneværn <i>child welfare</i>	442	551	661	32596	39576	47196
Underholdsbidrag til børn <i>child support</i>	844	983	1106	26674	30561	35154
Bidrag til børn af enker m. fl. <i>allowances for widows' children etc.</i>	175	174	162	3675	4232	4389
Hjælp ved trang i almindelighed m. v. <i>ordinary public assistance</i>	300	458	594	13228	14992	21271
Udvidet hjælp <i>extended assistance</i>	207	349	289	5135	5675	6423
Offentlig forsorg i alt total	1526	1964	2151	48712	55460	67237
Mødrehjælp og mælkehjælp til svangre kvinder <i>maternity and milk aid</i>	121	133	145	2169	2551	2744
Driftstilskud til forsorgelsesvæsenets institutioner <i>contrib. to inst. of welfare</i>	2728	3543	4530	57741	73443	88757
Husmoderafløsning <i>housewife relief</i>	352	389	466	8266	8479	8386
Hjemmesygepleje <i>home nursery</i>	247	305	398	5766	6988	7856
Husjetilskud til pensionister og familier m. børn <i>rent assistance for pensioners and families with children</i>	1407	2242	1789	10427	12763	14404
Revalidering <i>rehabilitation</i>	49	61	82	780	1118	1708
I øvrigt <i>etc.</i>	404	430	482	1410	1909	1613
I alt total	47417	56715	65836	830287	973703	1150878
Refusion til komm. og udlandet <i>restitution to other local gov. and foreign count.</i>	15	18	23	161	181	173
Tilsammen ⁵ total expenditure	47432	56733	65859	830448	973884	1151051
Indtægter revenue						
Bidrag fra forsørgere o. l. <i>amount paid by parents, etc.</i>	1752	1547	2878	23435	29230	31268
Refusion fra komm. og udl. <i>restitution from other local governm. and foreign count.</i>	124	152	170	232	280	283
Mellemkommunal refusion <i>restitution between local government</i>	÷ 8496	÷ 8748	÷ 8958	÷ 4114	4887	18784
Tilskud fra staten jfr. lov nr. 25 af 5. febr. 1958 <i>government restitution</i>	381	342	379	4051	1885	2056
Refusion fra staten og invalideforsikringsfonden <i>government restitution</i>	34627	39620	46523	596570	696893	826500
I alt total revenue	28388	32913	40992	620174	733175	878891
Kommunens nettoudgift <i>net expenditure</i>	19044	23820	24867	210274	240709	272160
» » pr. indbygger <i>net expenditure per inhabitant</i>	219,91	279,25	294,98	236,61	275,47	316,32

¹ Hovedpersoner, ægtepar regnet som to personer. ² Pr. 31/3 1967. ³ D. v. s. antal forskellige personer, der har nydt understøttelse, således at en person, der har modtaget flere arter af hjælp, kun er medregnet en gang. ⁴ Hovedpersoner, ægtepar regnet som en person. ⁵ Omfatter samtlige udgifter, bortset fra administrationsudgifter og forskellige tilskud til sociale formål, og svarer således ikke til det i tabellens første halvdel anførte personal.

TABEL 151. Antal understøttede¹ fordelt efter alder, køn og forsørgerforhold.

Number of persons receiving aid distributed according to age, sex, and family status.

31. marts 1967 København Copenhagen Samtlige understøttede: all persons receiving aid	Mænd males				Kvinder females				I alt total		
	Antal understøttede number of persons			Under- støttede i pct. af befolk- ningen in percent of popu- lation	Antal understøttede number of persons			Under- støttede i pct. af befolk- ningen in percent of popu- lation	Antal under- støttede number of persons	Under- støttede i pct. af befolk- ningen in percent of popu- lation	
	Familie- forsørgere heads of family	Enlige personer single persons	I alt total		Familie- forsørgere heads of family	Enlige personer single persons	Hustruer married women				I alt total
18-19 år years	23	95	118	1,1	131	87	295	513	4,6	631	2,9
20-24 » »	1 072	597	1 669	5,1	854	254	1 122	2 230	7,1	3 899	6,1
25-29 » »	499	570	1 069	4,8	681	186	530	1 397	7,2	2 466	5,9
30-34 » »	395	509	904	5,6	461	206	423	1 090	6,9	1 994	6,2
35-39 » »	367	512	879	5,5	388	255	429	1 072	6,4	1 951	6,0
40-44 » »	448	627	1 075	5,9	316	507	479	1 302	6,3	2 377	6,1
45-49 » »	501	682	1 183	5,6	258	812	597	1 667	6,6	2 850	6,2
50-54 » »	692	804	1 496	6,6	225	1 500	857	2 582	9,5	4 078	8,2
55-59 » »	1 053	1 082	2 135	9,1	145	3 166	1 153	4 464	15,6	6 599	12,7
60-64 » »	1 569	1 277	2 846	14,6	36	6 487	2 697	9 220	35,7	12 066	26,6
65-69 » »	6 911	2 718	9 629	89,0	5	11 540	6 862	18 407	95,5	28 036	93,0
70-74 » »	8 415	3 512	11 927		1	12 558	5 781	18 340		30 267	
75-79 » »	4 631	2 775	7 406		—	9 756	2 776	12 532		19 938	
80 år og derover and over	2 774	3 067	5 841	—	9 855	1 202	11 057	16 898			
I alt total...	29 350	18 827	48 177	19,9	3 501	57 169	25 203	85 873	30,1	134 050	25,4

¹ I h. t. lov om offentlig forsorg, lov om invalide- og folkepension samt lov om pension og hjælp til enker m. fl.

TABEL 152. Personer, der modtog invalidepension og folkepension.

Disablement pension and national pension.

31. marts 1967. Antal invalidepensionister number of disabled pensioners	København			Frederiksberg			Gentofte		
	Mænd m.	Kvind. f.	I alt total	Mænd m.	Kvind. f.	I alt total	Mænd m.	Kvind. f.	I alt total
Enlige personer single persons	3361	6490	9851	346	881	1227
Giftede personer, hvis ægtefælle ikke modtog invalide- eller folkepension persons married to non-pensioners	2064	1945	4009	277	210	487
Giftede personer, hvis ægtefælle modtog folkepensionens mindste-beløb persons married to minimum national pensioners	8	88	96	—	14	14
Giftede personer, hvis ægtefælle modtog indtægtsbestemt folke-pension persons married to national pensioners	630	526	1156	77	62	139
Ægtepar, hvor begge ægtefæller modtog invalidepension married couples, both spouses receiving disablement pension....	458	458	916	37	37	74
I alt total...	6521	9507	16028	737	1204	1941	350	556	906
Aldersfordeling age groups									
Under 25 år - 25 years	96	132	228	16	19	35	18	12	30
25 til 34 år »	303	426	729	34	43	77	31	23	54
35 » 44 » »	561	951	1512	59	97	156	18	54	72
45 » 54 » »	1237	2391	3628	132	249	381	65	139	204
55 » 67 » »	4324	5607	9931	496	796	1292	218	328	546
I alt total...	6521	9507	16028	737	1204	1941	350	556	906

(fortsættes)

TABEL 152 (fortsat). **Personer, der modtog invalidepension og folkepension.**
Disablement pension and national pension.

31. marts 1967		København			Frederiksberg			Gentofte		
Personer, der modtog indtægtsbestemt folkepension <i>number of national pensioners</i>		Mænd m.	Kvind. f.	I alt total	Mænd m.	Kvind. f.	I alt total	Mænd m.	Kvind. f.	I alt total
Enlige personer <i>single persons</i>		7 946	35 269	43 215	1 098	6 511	7 609	483	3 153	3 636
Gifte personer, hvis ægtefælle ikke modtog invalide- eller folkepension <i>persons married to non-pensioners</i>		1 248	182	1 430	193	25	218	85	11	96
Gifte personer, hvis ægtefælle modtog folkepensionens mindstebeløb <i>persons married to minimum-pensioners</i>		39	84	123	6	13	19	7	11	18
Gifte personer, hvis ægtefælle modtog invalidepension <i>persons married to disabled pensioners</i>		526	630	1 156	62	77	139	29	44	73
Ægtepar, hvor begge ægtefæller modtog indtægtsbestemt folkepension <i>married couples, both spouses receiving national pension</i>		9 930	9 930	19 860	1 384	1 384	2 768	808	808	1 616
I alt total ...		19 689	46 095	65 784	2 743	8 010	10 753	1 412	4 027	5 439
Aldersfordeling age groups										
Fra 60 år	til 61 år	24	96	120	5	22	27	—	1	1
» 62 »	» 66 »	298	9 074	9 372	35	1 267	1 302	8	647	655
» 67 »	» 69 »	4 297	8 611	12 908	481	1 316	1 797	232	642	874
» 70 »	» 74 »	7 150	12 862	20 012	948	2 138	3 086	457	1 081	1 538
» 75 »	» 79 »	4 627	8 614	13 241	677	1 656	2 333	401	839	1 240
80 år og derover <i>and over</i>		3 293	6 838	10 131	597	1 611	2 208	314	817	1 131
I alt total ...		19 689	46 095	65 784	2 743	8 010	10 753	1 412	4 027	5 439
Personer, der modtog folkepensionens mindstebeløb <i>number of persons receiving minimum-pension</i>										
Enlige personer <i>single persons</i>		2 675	8 611	11 286	1 359	3 012	4 371	536	2 007	2 543
Gifte personer, hvis ægtefælle ikke modtog invalide- eller folkepension <i>persons married to non-pensioners</i>		3 672	841	4 513	448	120	568	887	97	984
Gifte personer, hvis ægtefælle modtog invalidepension <i>persons married to disabled pensioners</i>		88	8	96	14	—	14	6	—	6
Gifte personer, hvis ægtefælle modtog indtægtsbestemt folkepension <i>persons married to national pens.</i>		84	39	123	13	6	19	11	6	17
Ægtepar, hvor begge ægtefæller modtog folkepensionens mindstebeløb <i>married couples, both spouses receiving minimum-pension</i>		4 121	4 121	8 242	1 154	1 154	2 308	1 166	1 166	2 332
I alt total ...		10 640	13 620	24 260	2 988	4 292	7 280	2 606	3 276	5 882
Aldersfordeling age groups										
Fra 67 år	til 69 år	3 374	3 782	7 156	845	1 074	1 919	655	803	1 458
» 70 »	» 74 »	3 811	4 613	8 424	1 094	1 407	2 501	986	1 098	2 084
» 75 »	» 79 »	1 988	2 899	4 887	597	907	1 504	552	758	1 310
80 år og derover <i>and over</i>		1 467	2 326	3 793	452	904	1 356	413	617	1 030
I alt total ...		10 640	13 620	24 260	2 988	4 292	7 280	2 606	3 276	5 882

ANM. Det for invalidepension og indtægtsbestemt folkepension fælles grundbeløb, der reguleres i overensstemmelse med pristallet udgjorde ved udgangen af 1966-67 for hovedstadskommunerne 9 348 kr. og 6 204 kr. årligt henholdsvis for ægtepar og enlige pensionister, samt ægtepar, hvor kun den ene ægtefælle modtog pension.

Invalidepensionister, der må anses for helt erhvervsudygtige, er berettiget til invalidepension bestående af grundbeløbet, et invaliditetsbeløb samt et beløb for erhvervsudygtighed. Invalidepensionister, hvis erhvervssevne er nedsat med omkring $\frac{2}{3}$, er berettiget til grundbeløb og invaliditetsbeløb, mens invalidepensionister, hvis erhvervssevne er nedsat i mindre grad dog med mindst halvdelen er berettiget til halvt grundbeløb og halvt invaliditetsbeløb.

Invaliditetsbeløbet udgør 3 840 kr. årligt for ægtepar og 2 448 kr. årligt for enlige. **Erhvervsudygtighedsbeløbet** udgør for ægtepar 2 484 kr. og for enlige 1 656 kr. pr. år.

Retten til at oppebære grundbeløbet (for invalidepensionister evt. det halve grundbeløb) er betinget af, at den beregnede årlige indtægt ikke overskrider det fradragsfri beløb, nemlig 4 100 kr. for ægtepar, hvor begge ægtefæller eller den ene af disse modtager pension, og 2 800 kr. for enlige personer. >

For indtægter herudover fradrages der 60 kr. for hver 100 kr., hvormed indtægten overstiger de nævnte beløb. Overstiger indtægten henholdsvis 140 % eller 180 % af de samme tidligere nævnte beløb, fradrages dog henholdsvis 72 kr. eller 84 kr. for hver 100 kr., hvormed indtægten overstiger de nævnte procenter.

Invalidepensionen kan når invaliditetstillæg ydes ikke nedsættes til under $\frac{1}{3}$ af grundbeløbet, og folkepensionen bortfalder, hvis den nedsættes til under $\frac{1}{8}$. Såfremt de pågældende folkepensionister opfylder betingelserne for at oppebære folkepensionens mindstebeløb, kan bestemmelserne om fradrag i pensionen ikke bringe denne under folkepensionens mindstebeløb, hvorefter dette udbetales. For pension fra stat, kommune m. fl. fradrages yderligere 20 % af det beløb, hvormed denne overstiger $\frac{2}{3}$ af det fradragsfri beløb. Ved indtægtsberegningen fradrages der for alle indtægter - bortset fra formueindtægter for folkepensionister - et beløb svarende til $\frac{1}{3}$ af det fradragsfri beløb, mens der for invalidepensionisters vedkommende for indtægter ved personligt arbejde yderligere fradrages $\frac{2}{3}$ af det fradragsfri beløb.

Folkepensionens mindstebeløb, der ydes uden hensyn til modtagerens økonomiske forhold, udgjorde 1 980 kr. for ægtepar og 1 320 kr. for enlige.

TABEL 153.

Personer, der modtog tillæg til invalide- og folkepensionen.

Supplements to disabled pensioners and national pensioners.

31. marts 1967	Invalidepensionister <i>disabled pensioners</i>			Folkepensionister <i>national pensioners</i>		
	København	Frederiksberg	Gentofte	København	Frederiksberg	Gentofte
Personer der modtog: <i>number of persons receiving</i>						
Bistandstillæg (fp. § 15 og ip. § 10)	2 357	180	84	712	94	33
Plejetillæg (fp. § 15 og ip. § 10)	421	50	41	85	22	13
Ventetillæg (fp. §§ 8 og 39)	—	—	—	14 554	3 110	1 612
Alderstillæg (fp. § 9)	—	—	—	9 829	2 207	898
Pensionstillæg (fp. § 10 og ip. § 11)	10 294	1 002	—	41 709	5 639	—
Ægteskabstillæg (fp. § 10 og ip. § 12)	2 577	485	208	1 421	218	95
Børnetillæg (fp. § 12 og ip. § 13)	506	64	7	53	8	9
Personligt tillæg (fp. § 13 og ip. § 14)	5 877	103	149	25 879	1 954	635

ANM. Til invalidepensionister, som ved invalidepensionslovens ikrafttræden den 1/4 1966 var mellem 60 og 67 år og ikke valgte at overgå til pension med invaliditetsbeløb, ydes der et **invaliditetstillæg** (948 kr. årlig) og under særlige forhold et **bistandstillæg** på årligt 2448 kr. (personlig bistand) eller 1572 kr. (huslig bistand) og et **plejetillæg** (4 508 kr. årlig til hver berettiget). **Ventetillæg** ydes til folkepensionister, der har begæret pension 1/4 1960 eller senere ved opsættelse af begæring til det fyldte 70. år med 732 kr. til ægtepar og 492 kr. til enlige, ved opsættelse til det fyldte 72. år med 1116 kr. til ægtepar og 720 kr. til enlige. Til enlige kvinder ved opsættelse til det fyldte 65. år med 168 kr. og det fyldte 67. år med 360 kr. Til folkepensionister, der har begæret pension før 1/4 1960, udgør ventetillægget ved opsættelse til det fyldte 67. år 240 kr. for ægtepar og 168 kr. for enlige; ved opsættelse til det fyldte 70. år 492 kr. for ægtepar og 360 kr. for enlige. Til folkepensionister på 80 år og derover ydes et **alderstillæg** (8 1/4 % af det beregnede grundbeløb; til ægtepar, hvor kun den ene ægtefælle er fyldt 80 år, og den anden oppebærer laveste invalidepension, nedsættes tillægget til 4/5 og til 2/3 i andre tilfælde). En **efterlevende ægtefælle** har ret til i 3 måneder at oppebære ægteparrets pension, d.v.s. grundbeløb og tillæg, herunder også eventuelt bistands- eller plejetillæg. Til såvel invalide- som folkepensionister ydes et **pensionstillæg**, der for såvel ægtepar som enlige udgør maksimalt 396 kr. og 780 kr. årligt, afhængigt af om huslejetilskud oppebæres eller ikke, plus for hver pensionist et beløb svarende til sygekassekontingentet for A-medlemmer. Til gifte pensionister ydes et **ægteskabstillæg** på 840 kr. årligt. Desuden kan der ydes **børnetillæg** (1740 kr. årligt for hvert barn) samt **personligt tillæg** (huslejetilskud, kontingenthjælp, kur og pleje), hvor forholdene er særligt vanskelige.

TABEL 154.

Personer, der modtager enkepension og hjælp til enker m. fl.

Pension and relief to widows etc.

	København		Frederiksberg		Gentofte	
	31/3 1967	31/3 1966	31/3 1967	31/3 1966	31/3 1967	31/3 1966
Enkepension <i>widow's pension</i>						
§ 1, stk. 1, nr. 1 ¹	1 776	1 689	196	194	113	107
§ 1, » 1, » 2 ²	61	57	18	18	2	2
§ 1, » 1, » 3 ³	9	14	1	2	1	1
§ 1, » 2 ⁴	844 ⁵	784 ⁵	72	72	65	62
Personer i alt total ...	2 690	2 544	287	286	181	172
Hjælp til enker m. fl. <i>relief to widows</i>						
Overgangshjælp <i>transition relief</i>	196	193	11	17	11	2
Hjælp til underhold <i>relief to living</i>	16	22	—	1	1	1
Hjælp til uddannelse <i>relief to education</i>	1	3	—	—	2	2
I alt forskellige personer total ...	207	217	11	18	14	5

¹ Pension til kvinder, der efter mindst 5 års ægteskab blev enker efter det fyldte 45. år og som er fyldt 55 år. ² Pension til kvinder, der ved enkestand, indtruffet efter det fyldte 45. år, havde forsørgelsespligt over for mindst 2 børn under 18 år, så længe hun har forsørgelsespligt for 1 barn under 18 år. ³ Pension til enker, der ved det fyldte 55. år modtog hjælp til enker og som har eller har haft forsørgelsespligt over for et eller flere børn under 18 år. ⁴ Pension i særlige tilfælde til enker og andre enlige kvinder, der er fyldt 50 år eller som har modtaget pension i henhold til § 1, stk. 1, nr. 2. ⁵ Heraf i 1967 og 1966 henh. 110 og 99 enlige kvinder, der er fyldt 50 år eller som har modtaget pension i henhold til § 1, stk. 1, nr. 2.

ANM. Enkepension ydes i h. t. lov nr. 70 af 13. marts 1959 med senere ændringer, senest lov nr. 450 af 21. dec. 1965. Pensionen udbetales med det fulde grundbeløb 6 204 kr., såfremt pensionistens beregnede indtægt ikke overstiger 2 800 kr. For indtægter derudover fratrages 60 kr. for hver 100 kr., hvormed indtægten overstiger det fradragfrie beløb.

TABEL 155.

Invalidepensionister¹ fordelt efter pengeydelsens² størrelse.
Disabled pensioners according to cash benefit received.

København Årlig pengeydelse beregnet efter månedsydelsens størrelse den 31. marts 1967 <i>yearly cash benefit estimated on monthly cash benefit 31st March, 1967</i>	Ægtepar, hvor begge ægtefæller modtog invalidepension <i>married couples both spouses receiving disablem.</i>	Gifte personer, hvis ægtefælle modtog folkepension <i>persons married to national pensioners</i>	Gifte personer, hvis ægtefælle ikke modtog invalide- eller folkepension <i>persons married to non-pensioners</i>		Enlige personer <i>single persons</i>	
			Mænd <i>males</i>	Kvinder <i>females</i>	Mænd <i>males</i>	Kvinder <i>females</i>
Under 2 400 kr.	•	—	103	166	21	58
2 400- 2 800 »	—	1	180	633	57	73
2 800- 3 200 »	3	4	10	177	6	16
3 200- 3 600 »	—	4	22	46	4	15
3 600- 4 000 »	4	4	11	127	11	28
4 000- 4 400 »	2	3	31	136	13	21
4 400- 4 800 »	1	5	29	203	9	19
4 800- 5 200 »	—	3	33	63	14	23
5 200- 5 600 »	—	6	28	30	7	20
5 600- 6 000 »	—	5	15	31	10	15
6 000- 6 400 »	1	2	34	25	12	21
6 400- 6 800 »	—	5	41	86	14	29
6 800- 7 200 »	2	8	30	25	43	109
7 200- 7 600 »	—	3	30	15	36	53
7 600- 8 000 »	1	6	138	25	72	197
8 000-10 000 »	6	37	452	143	1 836	3 548
10 000-12 000 »	9	395	472	66	879	1 782
12 000 kr. og derover <i>and more</i>	429	665	413	36	317	463
↓ 12 000 - 14 000 I alt total...	458	1 156	2 072	2 033	3 361	6 490
Pengenydelsens gennemsnitlige månedlige størrelse den 31. marts 1967 <i>average monthly cash benefit 31st March</i>	kr. 1 249	kr. 1 026	kr. 753	kr. 364	kr. 814	kr. 800

¹ Inkl. gifte personer, hvis ægtefælle modtog folkepension.² Se tabel 156, note 2.

TABEL 156.

Personer¹ med indtægtsbestemt folkepension
fordelt efter pengeydelsens² størrelse.
National pensioners according to cash benefit received.

København Årlig pengeydelse beregnet efter månedsydelsens størrelse den 31. marts 1967 <i>yearly cash benefit estimated on monthly cash benefit 31st March, 1967</i>	Ægtepar, hvor begge ægtefæller modtog folkepension <i>married couples both spouses receiving national pensions</i>	Gifte personer, hvis ægtefælle ikke modtog invalide- eller folkepension <i>persons married to non-pensioners</i>		Enlige personer <i>single persons</i>	
		Mænd <i>males</i>	Kvinder <i>females</i>	Mænd <i>males</i>	Kvinder <i>females</i>
Under 2 000 kr.	6	6	5	12	117
2 000- 2 400 »	7	87	77	27	162
2 400- 2 800 »	10	16	5	11	101
2 800- 3 200 »	15	17	5	19	109
3 200- 3 600 »	22	18	7	13	149
3 600- 4 000 »	20	22	32	16	160
4 000- 4 400 »	21	19	9	17	194
4 400- 4 800 »	33	29	19	23	245
4 800- 5 200 »	27	15	9	36	280
5 200- 5 600 »	26	24	4	19	297
5 600- 6 000 »	39	25	8	80	434
6 000- 6 400 »	25	31	4	816	4 024
6 400- 6 800 »	44	27	8	351	1 910
6 800- 7 200 »	37	322	22	903	4 500
7 200- 7 600 »	49	93	6	2 365	11 132
7 600- 8 000 »	59	140	11	1 200	5 375
8 000-10 000 »	2 181	353	32	1 853	5 617
10 000-12 000 »	6 432	33	2	144	395
12 000 kr. og derover <i>and more</i>	877	10	1	41	68
I alt total...	9 930	1 287	266	7 946	35 269
Pengenydelsens gennemsnitlige månedlige størrelse den 31. marts 1967 <i>average monthly cash benefit, 31st March</i>	kr. 880	kr. 581	kr. 387	kr. 621	kr. 602

¹ Ægtepar, hvor den ene ægtefælle modtog invalidepension og den anden folkepension, er medtaget i tabel 155.² D. v. s. grundbeløb plus løbende tillæg.

TABEL 157. Alderdomshjem og andre stiftelser under den sociale forvaltning
Homes for the aged and other municipal foundings.

	København				Frederiksberg	Gentofte
	De gamle by	Helene Michaelsens hjem	Nørre hospital (Kbh.'s plejehjem)	Forsorgshjemmet Sundholm	Plejehjem ¹ nursing home	Alderdomshjem ² homes for the aged
Antal personer number of persons						
Antal personer number of persons . . . ^{31/3} 1967	1 486	13	508	243	311 ¹	206 ²
Dagligt middeltal average per day . . 1966-67	1 501	13	505	230	313	208
heraf mænd males	439	—	195	213	90	57
» kvinder females	1 062	13	310	17	223	151
Antal personer number of persons . . . ^{31/3} 1966	1 524	12	503	253	311	207
Udgifter 19^{66/67} expenditure						
Lønninger salaries 1000 kr.	31 992	80	15 689	5 294	4 003	1 703
Forplejning food »	3 735	30	1 386	490	955	375
Belysning og brændsel lighting and fuel »	1 052	6	353	443	283	101
Forrentning og afskr. interests and depr. »	2 686	13	182	430	382	158
Andre udgifter other expenditure . . . »	10 233	97	4 327	1 716	1 365	980
I alt total . . . 19 ^{66/67}	49 698	226	21 937	8 373	6 988	3 317
» » . . . 19 ^{65/66}	42 449	228	18 936	7 129	5 927	2 890

¹ Plejehjemmene Østervang og Vestervang med henholdsvis 261 og 50 personer pr. ^{31/3} 1967. ² D. v. s. alderdomshjemmene „Solhjem“, „Ordruplund“ og „Vesterled“ med pr. ^{31/3} 1967 henholdsvis 99, 63 og 44 personer.

TABEL 158.

Børne- og ungdomsværn. Child welfare.
(Lov nr. 193 af 4. juni 1964 om børne- og ungdomsforsorg).

	København		Frederiksberg		Gentofte	
	^{31/3} 1967	^{31/3} 1966	^{31/3} 1967	^{31/3} 1966	^{31/3} 1967	^{31/3} 1966
1. Antal børn under tilsyn number of children under supervision						
Børn uden for eget hjem children boarded out						
I familiepleje under 14 år children permanently boarded out under 14 years	493 ¹	523 ¹	36	44	48	42
I dagpleje under 14 år children boarded out by day under 14 years	141	172	14	15	7	7
I alt total . . .	634	695	50	59	55	49
2. Hjelpeforanstaltninger m. v. preventive child welfare						
A. Antal børn, for hvilke der i årets løb er meddelt henstillinger eller pålæg number of children for whom suggestion and injunction are informed	69	86	2	—	5	—
Antal børn, for hvilke der i årets løb er beskikket tilsynsværge m. m. children for whom supervising guardian was appointed	616	838	40	61	41	20
Antal tilsynsværgemål pr. ^{31/3} number of supervised children per ^{31/3}	1 713	1 636	132	115	54	49
B. Daginstitutioner day-institutions						
a. Kommunale institutioner municipal institutions						
Vuggestuer day-nurseries	16	14	2	2	—	—
Børnehaver kindergartens	34 ²	29 ²	1	1	—	—
Fritidshjem spare-time homes	20 ³	16 ³	6	6	4	3
I alt total . . .	70	59	9	9	4	3
Gnstl. dagl. antal børn average number of children per day						
Vuggestuer day-nurseries	661 ⁴	482	52	55	—	—
Børnehaver kindergartens	1 367	1 270	20	24	—	—
Fritidshjem spare-time homes	1 544	1 465	286	282	151	149
I alt total . . .	3 572	3 217	358	361	151	149
Samlede udgifter total expenditure 1000 kr.	24 574	20 366	1 907	1 383	647	523
heraf kommunens tilskud municipal subvention » »	11 258	9 898	609	529	321	206

¹ Heraf pr. ^{31/3} 1967 og ^{31/3} 1966 henh. 185 og 175 børn i vederlagsfri familiepleje. ² Yderligere er 6 børnehaver udlejet til og drives af private. ³ Endvidere fritidshuset „Lykkebo“, Brønshøj-Husum ungdomshus, „Vesterbro ungdomsgård“ og 3 fritidshjem, der udlejes til private. I 16 af fritidshjemmene har der desuden i vinterens løb været etableret ungdomsklubber med fritidsbeskæftigelse, foredragsvirksomhed o. lign. Endelig drev Københavns kommunale skolevæsen 4 fritidshjem ved 4 hjælpeskoler, og disse hjem har i 19^{67/67} været besøgt af 116 børn daglig. ⁴ Heraf 158 børn med privatpasning, formidlet af den i 1966 oprettede kommunale dagpleje.

ANM. Familievejledning omfattede pr. ^{31/3} 1967 i København, Frederiksberg og Gentofte henholdsvis 1009, 262 og 26 familier med henholdsvis 2253, 503 og 62 børn; de hermed beskæftigede medarbejdere var henholdsvis 46, 4 og 1.

TABEL 158 (fortsat).

Børne- og ungdomsværn. *Child welfare.*

2. Hjelpeforanstaltninger m. v. (fortsat)	København		Frederiksberg		Gentofte	
	19 ⁶⁶ /67	19 ⁶⁵ /66	19 ⁶⁶ /67	19 ⁶⁵ /66	19 ⁶⁶ /67	19 ⁶⁵ /66
b. Private institutioner, der modtager offentlig støtte <i>private institutions receiving public assistance</i>						
Vuggestuer <i>day-nurseries</i>	40	37	3	3	10	9
Børnehaver <i>kindergartens</i>	208 ¹	206	25	25	25 ³	24
Fritidshjem <i>spare-time homes</i>	56 ²	55	—	—	1	2
I alt total...	304	298	28	28	36	35
Gnstl. dagligt antal børn <i>average number of children per day</i>						
Vuggestuer <i>day-nurseries</i>	1 165	1 072	226	209
Børnehaver <i>kindergartens</i>	6 791 ¹	6 633	862 ³	798
Fritidshjem <i>spare-time homes</i>	3 616	3 607	28	44
I alt total...	11 572	11 312	1 116	1 051
Kommunens tilskud til driften <i>municipal subvention</i> 1000 kr.	21 999	18 847	1 485	1 360	1 624	1 470
3. Børn anbragt uden for hjemmet <i>children removed from their homes</i>						
Antal børn anbragt i h. til § 28 <i>children removed acc. to § 28</i>	2 348	2 311	82	96	20	33
Antal børn anbragt i henhold til § 27, stk. 2, nr. 6 <i>children removed acc. to § 27</i>	2 602	2 540	192	187	96	74
I alt total...	4 950	4 851	274	283	116	107
Nettoudgifter afholdt af kommunen, refusionsforbundet og den fælleskommunale udligningsfond <i>expenditure</i> 1000 kr.	12 516	11 639	622	526	454	405
4. Andre børneinstitutioner under Københavns kommune <i>other institutions for children of the municipality of Copenhagen</i>						
Antal børn ⁴ <i>number of children</i>						
under 5 år <i>under 5 years</i>	648	—	64	—	712	379
5-9 » <i>years</i>	521	—	124	—	645	357
10-15 » »	374	43	27	—	444	253
16-17 » »	42	78	—	—	120	71
18-20 » »	11	12	—	—	23	10
Tilsammen 1966-67 total...	1 596	133	215	—	1 944	1 070
» 1965-66 » ...	1 723	134	216	—	2 073	1 183
Udgifter 1966-67 <i>expenditure</i> 1000 kr.	14 278	1 729	886	—	16 893	•
» 1965-66 »	12 506	1 421	717	—	14 644	•

¹ Heraf 8 „udflytterbørnehaver“ og 12 halvdagsbørnehaver m. gnstl. børnetal på 185 og 283. ² I 22 af fritidshjemmene har der tillige i vinterhalvåret været etableret ungdomsklubber. — Desuden var der i 19⁶⁶/67 90 fritids- og ungdomsklubber, som ikke stod tilknyttet i forvejen anerkendte børneinstitutioner. ³ Heraf 9 halvdagsbørnehaver med i alt 277 børn. ⁴ Samtlige de børn, der i årets løb har haft ophold i børneinstitutionerne. Har børn besøgt flere institutioner er de medregnet hvert sted.

TABEL 159.

Forskudsvis udbetalte underholdsbidrag og enkebørnsunderstøttelse m. v.

Child support paid in advance and children allowance for breadwinners etc.

a. Forskudsvis udbetalte underholdsbidrag 1966-67 <i>child support paid in advance</i>	København		Frederiksberg		Gentofte	
	Børn født uden for ægteskab <i>illegitimate children</i>	Børn født i ægteskab <i>legitimate children</i>	Børn født uden for ægteskab <i>illegitimate children</i>	Børn født i ægteskab <i>legitimate children</i>	Børn født uden for ægteskab <i>illegitimate children</i>	Børn født i ægteskab <i>legitimate children</i>
Antal børn <i>number of children</i>	6 711 ¹	12 388	574	1 290	234	453
Bidragsskyldige <i>responsible parents</i>	5 975 ²	8 284 ²	558	907	228	335
b. Bidrag til børn af enker og enkemænd samt forældre-løse børn <i>children's allowances for widows, widowers, etc.</i>	1966-67	1965-66	1966-67	1965-66	1966-67	1965-66
Antal enker <i>number of widows</i>	1 117	1 243	148	168	68	72
» enkebørn <i>number of widows' children</i>	1 643	1 815	197	228	111	110
» enkemænd <i>number of widowers</i>	88	94	13	11	2	6
» enkemænds børn <i>number of widowers' children</i>	164	164	19	16	5	12
» forældrelose børn, børn af fraskilte m. m. <i>orphans, etc.</i>	327	346	35	87	15	21
» forsørgere til børn, hvor den bidragsskyldige er afgået ved døden <i>number of supporters to children were the contributor is departed</i>	368	402	40	...	19	17
» børn af disse <i>number of children</i>	459	482	49	...	22	20

¹ Herunder i 19⁶⁶/67 henholdsvis 97, 19 og 2 børn, til hvem underholdsbidrag er udlagt for bidragsskyldige.

² Nettoantallet af bidragsskyldige.

TABEL 160.

Antal hovedpersoner, der har modtaget almindelig offentlig hjælp,¹ udvidet hjælp og kontingenthjælp.
Number of directly assisted persons having received public assistance, extended assistance and subscription aid.

1966-67	København				Frederiksberg				Gentofte			
	Gifte ^a personer married persons	Enlige ^a mænd single men	Enlige ^a kvinder single women	I alt total	Gifte ^a personer married persons	Enlige ^a mænd single men	Enlige ^a kvinder single women	I alt total	Gifte ^a personer married persons	Enlige ^a mænd single men	Enlige ^a kvinder single women	I alt total
Hjælp ved trang i almindelighed <i>ordinary assistance</i>												
Underholdshjælp (§ 46) <i>maintenance aid</i>	2 385	2 899	3 396	8 680	89	187	239	515	43	64	90	197
Supplerende hjælp (§§ 48 og 49) <i>supplementary aid</i>	6	—	6	12	10	2	5	17	—	—	—	—
Anden underholdshjælp (§§ 58, stk. 2 samt 72, 73, 100 og evt. §§ 74 og 75) <i>other aid</i>	538	666	910	2 114	61	96	120	277	44	25	49	118
Hjælp til kur og pleje m. v. (§§ 45 jfr. 47 og 60 samt 52) <i>sickness aid</i>	1 085	1 317	1 517	3 919	75	109	169	353	28	49	73	150
Hjælp til særlige formål (§§ 50 og 51) <i>special aid</i>	3	6	1	10	—	—	—	—	—	1	—	1
Brutto i alt <i>total (gross)</i> ...	4 017	4 888	5 830	14 735	235	394	533	1162	115	139	212	466
Netto » » » <i>(net)</i>	3 138	3 816	4 495	11 449	167	283	377	827	98	106	169	373
Udvidet hjælp <i>extended assistance</i>												
Hjælp til tuberkulose- og polioramte (§ 53, stk. 1-3) <i>aid to tuberculosis and polio victims</i>	49	85	34	168	6	2	6	14	5	—	5	10
Hjælp under anden langvarig sygdom (§ 53, stk. 4) <i>aid to persons during other lingering disease</i>	54	43	63	160	1	—	—	1
Hjælp til værnepligtige (§ 54) <i>aid to conscripts</i>	965	83	•	1 048	92	14	•	106	62	6	•	68
Underholdshjælp m. v. til enlige mødre (§ 56, stk. 3) <i>maintenance aid to single mothers</i>	•	•	17	17	•	•	1	1	•	•	2	2
Overgangshjælp m. v. til enker (enkepensionslovens § 15, stk. 1) <i>temporary aid to widows (widows pension act)</i>	•	•	196	196	•	•	11	11	•	•	11	11
Anden hjælp til enker (enkepensionslovens § 15, stk. 3 og 5) <i>other aid to widows (widows pension act)</i>	•	•	18	18	•	•	—	—	•	•	3	3
Hjælp til underhold m. v. under revalidering (revalideringslovens § 7) <i>maintenance aid during rehabilitation (rehabilitation act)</i>	99	140	265	504	21	13	29	63	4	7	10	21
Brutto i alt <i>total (gross)</i> ...	1 167	351	593	2 111	120	29	47	196	71	13	31	115
Netto » » » <i>(net)</i>	1 160	340	569	2 069	119	29	47	195	71	13	31	115
Kontingenthjælp <i>subscription aid</i>												
Hjælp til betaling af sygekassekontingent <i>aid to the payment of sickness insurance funds</i>	1 320	969	1 756	4 045	68	115	217	400	36	50	72	158
Hjælp til betaling af medlemsbidrag til arbejdsløshedskasse <i>aid to the payment of unemployment insurance funds</i>	53	148	28	229	8	17	3	28	9	4	1	14
Brutto i alt <i>total (gross)</i> ...	1 373	1 117	1 784	4 274	76	132	220	428	45	54	73	172
Netto » » » <i>(net)</i>	1 345	1 038	1 767	4 150	71	123	218	412	41	51	72	164
Heraf personer der ikke har modtaget folke- eller invalidepension eller hjælp i henhold til forsorsloven <i>of which persons having not received national pension or disablement pension or aid regarding to the act of public assistance</i>	121	94	89	304	4	4	11	19	6	6	8	20

¹ Herunder hjælp til udlændinge. ² Hjælp ydet ægtefæller opføres kun som hjælp ydet til een person. ³ Hjælp ydet fraseparerede betragtes som hjælp ydet til enlig person.

TABEL 161. Samlet oversigt over udgifterne til social forsikring og offentlig forsørg.
 Social expenditure.

	1966-67	1966-67	1966-67	1966-67	1966-67	1966-67	1966-67	1966-67	1966-67	1966-67	1966-67	1966-67	1966-67	1966-67	1966-67
	1000 kr.	1000 kr.	1000 kr.	1000 kr.	1000 kr.	1000 kr.	1000 kr.	1000 kr.	1000 kr.	1000 kr.	1000 kr.	1000 kr.	1000 kr.	1000 kr.	1000 kr.
	1000 kr.	1000 kr.	1000 kr.	1000 kr.	1000 kr.	1000 kr.	1000 kr.	1000 kr.	1000 kr.	1000 kr.	1000 kr.	1000 kr.	1000 kr.	1000 kr.	1000 kr.
København															
Udgifter <i>expenditure</i>															
Understøttelser og filantropiske formål <i>various assistance</i>	5313	719521	5976	60246	18776	10632	13712	80632	2371	1456	43442	—	—	—	962077
Refusion til kommuner og udlandet <i>restitution to municipalities and foreign countries</i>	—	—	—	119	—	—	—	—	—	—	—	—	—	—	119
Bruttoudg. i alt <i>gross exp., total</i>	5313	719521	5976	60365	18776	10632	13712	80632	2371	1456	43442	—	—	—	962196
» kr. pr. indb. » <i>per inhab.</i>	7,97	107,74	8,96	90,50	28,15	15,94	20,56	120,89	3,55	2,18	65,13	—	—	—	1442,57
Indtægter <i>receipts</i>															
Bidrag fra forsørg. o.l. <i>contributions from breadwinners</i>	—	—	—	25147	—	—	443	—	—	—	—	—	—	—	25590
Refusion fra kommuner og udlandet <i>restitution from municip. and foreign countries</i>	—	—	—	93	—	—	—	—	—	—	—	—	—	—	93
Mellemkommunal refusion <i>inter-municipal restitution</i>	—	23200	÷1541	1969	360	—	÷92	—	—	—	3392	—	—	—	27288
Tilskud fra staten iflg. lov nr. 25 af 5. febr. 1958 <i>governm. restit.</i>	775	—	—	—	—	—	542	—	—	—	—	—	—	—	1317
Refus. fra staten og invalidefors. fonden <i>restitution from Nat. Gov. and Disabem. Ins. Fund.</i>	1551	599932	—	22910	15009	3225	4210	35769	1581	570	5040	—	—	—	689797
I alt <i>total</i>	2326	623132	÷1541	50119	15369	3225	5103	35769	1581	570	8432	—	—	—	744085
Nettoudg. i alt <i>net expendit., total</i>	2987	96389	7517	10246	3407	7407	8609	44863	790	886	35010	—	—	—	218111
» kr. pr. indb. » <i>per inhab.</i>	4,48	144,51	11,27	15,36	5,11	11,10	12,91	67,26	1,18	1,33	52,49	—	—	—	327,00
Frederiksberg															
Udgifter															
Understøttelser og filantrop. form.	442	103070	871	4840	1876	1983	1666	4684	228	170	3093	42	—	—	122965
Refusion t. kommuner og udl.	—	—	—	26	—	—	—	—	—	—	—	—	—	—	31
Bruttoudgift i alt	442	103070	871	4866	1876	1983	1666	4684	228	170	3098	42	—	—	122996
» kr. pr. indbygger	4,05	944,73	7,98	44,60	17,20	18,18	15,27	42,93	2,09	1,56	28,40	0,38	—	—	1127,37
Indtægter															
Bidrag fra forsørgere o.l.	—	—	—	2701	—	—	70	29	—	—	—	—	—	—	2800
Refusion fra kommuner og udl.	—	—	—	17	—	—	—	—	—	—	3	—	—	—	20
Mellemkomm. refusion	—	1405	÷315	÷320	÷225	—	÷52	—	—	—	÷39	—	—	—	454
Tilskud fra staten iflg. lov nr. 25 af 5. februar 1958	—	149	—	—	—	—	86	125	—	—	—	—	—	—	360
Ref. fra staten og inval. fors. fond	—	84810	—	1399	1501	159	416	1283	152	75	385	—	—	—	90180
I alt	—	86364	÷315	3797	1276	159	520	1437	152	75	349	—	—	—	93814
Nettoudgift i alt	442	16706	1186	1069	600	1824	1146	3247	76	95	2749	42	—	—	29182
» kr. pr. indbygger	4,05	153,13	10,87	9,80	5,50	16,72	10,50	29,76	0,70	0,87	25,20	0,38	—	—	267,48
Gentofte															
Udgifter															
Understøttelser og filantrop. form.	1250	52485	178	2151	1219	1789	864	4530	145	82	661	482	—	—	65836
Ref. til kommuner og udlandet	—	—	—	23	—	—	—	—	—	—	—	—	—	—	23
Bruttoudgift i alt	1250	52485	178	2174	1219	1789	864	4530	145	82	661	482	—	—	65859
» kr. pr. indbygger	14,79	621,06	2,11	25,73	14,42	21,17	10,22	53,60	1,72	0,97	7,82	5,70	—	—	779,31
Indtægter															
Bidrag fra forsørgere o.l.	—	778	—	1347	—	—	114	564	—	—	75	—	—	—	2878
Ref. fra kommuner og udlandet	156	—	—	14	—	—	—	—	—	—	—	—	—	—	170
Mellemkomm. refusion	639	÷7172	÷515	÷517	÷362	—	÷85	÷250	—	—	÷696	—	—	—	8958
Tilskud fra staten iflg. lov nr. 25 af 5. februar 1958	312	—	—	—	—	—	67	—	—	—	—	—	—	—	379
Ref. fra staten og inval. fors. fond	625	43459	—	447	973	94	246	385	97	19	178	—	—	—	46523
I alt	1732	37005	÷515	1291	611	94	342	699	97	19	÷443	—	—	—	40992
Nettoudgift i alt	÷482	15420	693	883	608	1695	522	3831	48	63	1104	482	—	—	24867
» kr. pr. indbygger	÷5,70	182,47	8,20	10,45	7,19	20,06	6,18	45,33	0,57	0,74	13,06	5,70	—	—	294,25

ANM. 1. Tabellen omfatter de udgifter, der på kommunernes regnskaber optages under bilagene vedrørende social forsikring og offentlig forsørg, dog bortset fra administrationsudgifter. Der er i tabellen regnet med de beløb, der faktisk vedrører det pågældende år, mens der i tabel 189, side 148, er benyttet de i kommunens regnskab posterede beløb.

 ANM. 2. De af København, Frederiksberg og Gentofte kommuner bestyrede **legatmidler** udgjorde pr. ^{31/3} 1967 henholdsvis 74 161 000 kr., 5 876 000 kr. og 19 222 000 kr.

TABEL 162. Kommunernes boliger for pensionister. *Dwellings for pensioners.*

1966-67	Taget i brug taken into use	Antal lejligheder for <i>dwellings for</i>			1966-67	Taget i brug taken into use	Antal lejligheder for <i>dwellings for</i>		
		ægtepar ¹ married couples	enlige ² single persons	i alt total			ægtepar ¹ married couples	enlige ² single persons	i alt total
København				Frederiksberg					
Guldbergs Have	1/5 1937	238	295	533	Godthåbsvej	1/12 1940 ³	31	143	174
Utterslevgård	15/1 1939	79	238	317	Peter Graus Vej	18/11 1944 ⁴	45	130	175
Sundparken	1/8 1940	254	617	871	Lauritz Sørensens Vej ..	1/6 1951	36	108	144
Bjergvænget	1/9 1942	81	252	333	Finsens Have	1/6 1958	14	174	188
Tranehavegård	1/9 1942	166	544	710	I alt total	•	126	555	681
Valbyholm	1/9 1942	90	429	519	Gentofte				
Nørrebro Vænge	1/12 1943	57	536	593	Hyldebo	1/10 1939	9	8	17
Ringergården	1/1 1945	42	167	209	Charlottenlundvej	28/1 1944	2	14	16
Engholmen	1/2 1949	70	521	591	Stolpegårdsvej	12/8 1944	24	96	120
Fogedgården	1/4 1949	39	276	315	Ermelundsvej	1/7 1952	4	36	40
Voldboligerne	1/2 1952	24	223	247	Broholms Allé	7/3 1960	—	94	94
Husum Vænge	1/6 1956	46	487	533	I alt total	•	39	248	287
I alt total	•	1 186	4 585	5 771	Tilsammen <i>grand total</i>				
							1 351	5 388	6 739

¹ 2 værelser og køkken. ² 1 værelse og køkken. ³ 3 lejligheder er først taget i brug 1/4 1947. ⁴ En del blev taget i brug i tiden 1/7-1/11 1944.
ANM. I pensionistboligerne betales 64 kr. i månedlig leje (inklusive varme) for enlige og 76 kr. for ægtepar.

TABEL 163. De anerkendte sygekassers virksomhed i hovedstaden.

Government approved sick benefit associations in the capital.

	1966	1965	Indtægter <i>receipts</i>	1966	1965
	1000 kr.	1000 kr.		1000 kr.	1000 kr.
Antal anerkendte sygekasser <i>funds</i> ...	2 ¹	2 ¹	Bidrag fra medl. <i>contributions from memb.</i>	136 992	114 231
Nydende medlemmer <i>regular members</i> .			Renter af formue o. l. <i>interest, etc.</i> ...	3 254	3 162
A-medlemmer <i>A-members</i>	459 523	467 090	Administrationsgodtgørel. <i>remuneration</i>	5 672	4 506
B-medlemmer <i>B-members</i>	122 646	120 772	Statstilskud <i>Nat. Governm. subsidies</i> ...	40 394	32 957
I alt total	582 169	587 862	Andre indtægter <i>other receipts</i>	726	392
Bidragydende medl. <i>passive members</i> ..	55 095	54 381	I alt total	187 038	155 248
Medlemmer med hvilende medlemsret	10 235	10 923	Udgifter <i>expenditure</i>		
Antal sygedage med dagpengehjælp efter sygefors. lovens kap. V <i>days of sickness with cash benefit</i>			Lægehjælp m. m. <i>physicians, etc.</i>	72 835	61 042
Mænd <i>men</i>	75 289	61 105	Tandlægehjælp <i>dental surgeons</i>	21 193	12 219
Kvinder <i>women</i>	103 766	96 485	Sygehusbehandling <i>hospitals</i>	15 281	13 872
I alt total	179 055	157 590	Pengehjælp <i>cash benefit</i>	3 389	2 462
Antal sygedage pr. dagpenge-forsikret medlem <i>per member receiving cash benefit</i>			Rekonvalescenthjælp <i>convalescent benefit</i>	901	925
Mænd <i>men</i>	11,3	8,4	Medicin <i>medicines and drugs</i>	32 924	27 564
Kvinder <i>women</i>	8,6	6,5	Briller, bandager <i>spectacles, bandages</i> ..	5 544	4 642
I alt total	9,5	7,2	Jordemoderhjælp <i>midwifery</i>	510	508
Genforsikret begravelseshjælp <i>reinsured funeral benefit</i>	1000 kr.	1000 kr.	Begravelseshjælp ² <i>funeral benefit</i>	4 926	4 976
Indbetalt til udligningskassen <i>re-insur- ance premiums</i>	4 858	4 906	Administrationsudgifter <i>administration</i> .	22 955	20 665
Modtaget fra udligningskassen <i>funeral benefit refunded</i>	7 846	7 097	Andre udgifter <i>other expenditure</i>	903	546
			I alt total	181 361	149 421
			Kassernes formue <i>accumul. capital</i> ved årets slutning	61 025	57 782

¹ Sammenslutningen af sygekasser i København og på Frederiksberg samt Gentofte sygekasse. ² Begravelseshjælp til børn og præmie til udligningskassen.

TABEL 164. Sygeforsikringsforeningen »Danmark«. „Danmark“, a sick-benefit association.

	31/12 1966	31/12 1965	Indtægter <i>receipts</i>	1966	1965
	1000 kr.	1000 kr.		1000 kr.	1000 kr.
Antal bemidlede nydende medlem- mer <i>regular members</i> .			Kontingent <i>members' contributions</i>	11 719	8 622
Mænd <i>men</i>	20 552	21 353	Andre indtægter <i>other receipts</i>	594	648
Kvinder <i>women</i>	23 811	24 739	I alt total	12 313	9 270
Voksne i alt <i>adults, total</i>	44 363	46 092	Udgifter <i>expenditure</i>		
Børn <i>children</i>	6 099	6 888	Til medlemmer <i>members</i>	10 413	9 062
I alt total	50 462	52 980	Administration <i>administration</i>	952	861
			I alt total	11 365	9 923
			Formue <i>accumulated capital</i>	4 766	3 252

ANM. 1. Den statskontrollerede sygeforsikring »Danmark« omfatter København og Frederiksberg samt Bornholm.
ANM. 2. Pr. 31. dec. 1966 havde sygeforsikringen »Sjælland« 16 354 medlemmer med bopæl i Gentofte.

TABEL 165.

Huslejetilskud (lov nr. 229 af 11. juni 1965).

	Rent subsidies.							Antal				I alt folke- og invalidepensionister m. m. pensioners, total
	Enlige med single persons with		Familier med families with					Folkepensionister old age pensioners		Invalidepensionister m. m. disabled pensioners		
	1 barn child	2 børn children	2 børn children	3 børn children	4 børn children	5 ell. flere børn or more children	families with children	Enlige single persons	Ægtepar married couples	Enlige single persons	Ægtepar married couples	
31/3 1967												
København	1 645	1 259	1 035	1 587	554	215	6 295	083	326	994	841	3 382 ¹
Frederiksberg	180	116	151	198	77	13	735	24	7	25	20	76
Gentofte	84	61	62	61	22	5	295	50	2	7	11 ²	71 ³
Hovedstaden i alt ...	1 909	1 436	1 248	1 846	653	233	7 325	157	335	1 026	872	3 529 ⁴

¹ Heraf 138 enkepensionister. ² Heraf 4 ægtepar med nedsat huslejetilskud i henh. til § 78. ³ Heraf 1 enkepensionist. ⁴ Heraf 139 enkepensionister. ANM. Huslejetilskud kan endvidere ydes som personligt tillæg i. h. t. folkepensionslovens § 13, jfr. tabel 153, side 126.

TABEL 166. Frelsens hærs og kirkens korshærs sociale arbejde i hovedstaden.

Activity by Christian institutions.
A. Frelsens hær. The Salvation Army.

	1966	1965		1966	1965
	Arbejdsvirksomhederne working establishments				Hjem for unge piger home for young girls
Antal beskæftigede hjemløse mænd number of employed	212	223	Antal piger number of girls	20	25
Antal arbejdsdage number of working days	2 712	2 566	Udgifter expenditure	260	213
			Hjem for spædbørn home for babies		
Arbejdsanvisningen placement bureau			Antal børn number of babies	70	70
Antal anviste pladser number of placem.	52	41	Udgifter expenditure	40	192
			Hjem for ugifte mødre homes for single mothers		
Indtægter receipts	1000 kr.	1000 kr.	Antal kvinder number of women	25	29
Varesalg, budtjeneste, flytning m. m.	481	540	» børn number of children	79	75
Beskæftigedes betaling for kost og logi	45	41	Udgifter expenditure	375	346
Bidrag fra indsamlinger m. m.	79	44	Sommerkolonier for små børn holiday camps for infants		
I alt total...	605	625	Antal børn number of children	200	256
			Udgifter expenditure	89	83
Udgifter expenditure			Daginstitutioner day-nurseries		
Indkøb af varer til forarbejdning	150	110	Antal børn number of children	327	292
Løn til personale og betjening	237	81	Udgifter expenditure	1 097	1 094
Udbetalt til arbejdsløse mænd for arbejde samt understøttelse	171	322	Slumstationerne slum-stations		
Administrationsudgifter	6	3	Plejede familier number of families	1 502	982
Øvrige udgifter, herunder husleje og brændsel	124	149	Udgifter expenditure	67	50
I alt total...	688	665	Hjælpearbejdet assistance		
			Hjulpne familier number of families....	4 739	6 109
			Understøttelsesbeløb amount .. 1000 kr.	288	295

B. Kirkens korshær. »The church army«.

Optagelseshjem m. m. reception homes, etc.	Antal opholds dage days of stay		Udgifter expenditure	
	1966	1965	1966	1965
			1000 kr.	1000 kr.
Herberger for mænd	62 884	61 029	796	672
„Korsly“, hjem for kvinder	4 740	4 125	92	79
Vuggestuen, Høffdingsvej 63	7 980	7 820	254	233
Børnehaven, Høffdingsvej 21	10 109	10 540	200	181
Det sociale hjælpearbejde med arbejdsafd.	•	•	921	923
Byarbejdet i København	•	•	59	81
I alt total...	•	•	2 322	2 169

TABEL 167.

Sundhedsplejerskernes virksomhed i Københavns kommune.

Activities of public health nurses in Copenhagen.

Antal spædbørn <i>number of children</i>	Fødselsår <i>year of birth</i>				
	1965	1964	1963	1961-65 gnstl.	1956-60 gnstl.
I alt taget under tilsyn <i>under supervision</i>	10 566	10 548	10 708	9 935	8 961
Udgået af tilsyn før 1 års alderen <i>left supervision</i>	3 130	3 166	3 059	2 765	1 578
Afgang i pct. af samtlige børn under tilsyn <i>percentage of all children</i>	29,6	30,0	28,6	27,8	17,6
Under tilsyn ved 1 års alderen <i>under supervision 1 year old</i>	7 403	7 382	7 649	7 163	7 376
Heraf under lovpligtigt tilsyn <i>under compulsory supervision</i> ..	651	759	973	844	889

ANM. Den 31. decbr. 1967 var antallet af kommunalt ansatte **sundhedsplejersker** i København 57 samt en forstanderinde, på Frederiksberg 7 og i Gentofte 7. Det samlede antal børn under 1 år under tilsyn pr. ³¹/₁₂ 1967 i København, Frederiksberg og Gentofte var henholdsvis 9 659, 1 072 og 740.

TABEL 168.

Børns ferieophold m. m. *Children's holidays etc.*a. Feriekolonier.¹ *Holiday settlements.*

Antal <i>number of</i>	København ²		Frederiksberg ³		Gentofte ⁴	
	1966	1965	1966	1965	1966	1965
Kolonier <i>holiday settlements</i>	81	84	8	8	6	6
Hold <i>batches</i>	195	198	15	18	22	22
Børn <i>children</i>	8 787	8 809	1 065	1 161	1 033	1 065
heraf drenge <i>boys</i>	4 369	4 213	615	663	520	537
Forplejningsdage <i>days of stay</i>	229 609	174 885	27 999	29 778	19 930	20 375

¹ Kun sådanne, som får kommunetilskud. ² Omfatter Københavns lærerforenings feriekolonier og svagbørnskolonier samt svagbørnskolonien „Wesselsminde“ og hjælpeskolernes fritidshjem og friluftsskole „Kallehavstrand“. ³ Omfatter Frederiksberg kommunelærerforenings feriekolonier og svagbørnskolonier. ⁴ Omfatter Gentofte kommunelærerforenings ferie- og svagbørnskolonier.

b. Andre ferieforanstaltninger m. m. *Other holiday arrangements.*

	1966	1965		1966	1965
Komiteen for københavnske skolebørns landophold			Gabriel Jensens eendagsudflugter		
Børn udsendt i nye pladser.....	508	510	for københavnske skolebørn, som ikke på anden måde kommer på landet:		
heraf drenge.....	323	331	Antal børn, som deltog i udflugter ca.	9 177	9 397
Frirejser på jernbanerne m. m. (ekskl. skolerejser)			» dage med udflugter.....	43	43
Antal skolesøgende børn fra Københavns kommune, som havde fripas ca.	31 200	32 700	» udflugtsdage.....	26 158	27 604
heraf rejste på enkeltbillet til ca. 6 ugers ferieophold..... ca.	17 700	18 800	Københavns legepladsforening		
Børn fra Kbhvns. komm., der rejste med foreninger, organisationer o.l. ca.	13 500	13 900	(sæson fra beg. af maj til 1. sept.)		
Antal skolesøgende børn fra Frederiksberg kommune, som havde fripas..	3 872	4 506	Uden for ferien antal pladser.....	11	11
Antal skolesøgende børn fra Gentofte kommune, som havde fripas.....	5 000*	5 000*	samlet besøg.....	8 435	12 983
Foreningen til provinsbørns ferieophold i København			I ferietiden (bortset fra juli):		
modtog til et hovedstadsophold på 1-5 døgn:			antal pladser.....	7	7
Antal provinsskolebørn og lærere.....	8 981	8 479	samlet besøg.....	2 579	2 858
med samlet antal besøgsdage.....	31 463	30 836	Foreningen „Skolehaven“		
			Antal skolchaver.....	28	28
			» elever.....	5 691	5 678

TABEL 169.

Hjemmesygepleje. Home nursery.

1966/67		Patienter <i>patients</i>	Sygebesøg <i>visits to patients</i>
København			
Kommunal hjemmesygepleje <i>municipal home nursery</i>		10 747	377 533
Kommunal barselshjælp <i>municipal maternity assistance</i>		1 300	10 145
Menighedssygeplejerskerne <i>nurses delegated from church</i>		3 530	50 029
Frederiksberg		5 542	71 474
Gentofte ¹		1 709	44 444
Hovedstaden i alt <i>the capital, total</i>	19 ⁶⁶ / ₆₇ (1966)	22 828	553 625
» » » » »	19 ⁶⁶ / ₆₆ (1965)	22 747	568 968

¹ Kalenderåret 1966.

TABEL 170. Hjemmehjælp til invalide- og folkepensionister m. fl. Home help.

	København				Frederiksberg				Gentofte			
	Ægtepar <i>married couples</i>	Enlige mænd <i>single men</i>	Enlige kvinder <i>single women</i>	I alt <i>total</i>	Ægtepar <i>married couples</i>	Enlige mænd <i>single men</i>	Enlige kvinder <i>single women</i>	I alt <i>total</i>	Ægtepar <i>married couples</i>	Enlige mænd <i>single men</i>	Enlige kvinder <i>single women</i>	I alt <i>total</i>
Pr. ³¹ / ₃ 1967												
Antal tilfælde af ydet hjemmehjælp <i>cases of home help</i>	1730	1875	7195	10800 ¹	52	99	358	509 ¹	29	21	92	142 ¹
Fordelt efter												
a. Lovhjemmel <i>legal title</i>												
Invalidepension <i>disablement pension</i>	366	298	901	1565	2	7	30	39	3	4	9	16
Folkepension <i>old age pension</i>	1153	1377	5568	8098	42	87	273	407	21	12	74	107
Mindstepension <i>minimum pension</i>	141	162	584	887	3	5	55	63	5	5	9	19
Andre <i>other</i>	70	38	142 ²	250	—	—	—	—	—	—	—	—
b. Antal timer pr. uge <i>hours weekly</i>												
1-3 timer ugentlig <i>hours weekly</i>	188	300	1162	1650	4	8	19	31	2	—	1	3
4 » » » »	548	608	2460	3616	6	6	24	36	9	5	22	36
5-6 » » » »	594	567	2193	3354	23	46	198	267	17	14	63	94
7-12 » » » »	315	343	1157	1815	19	39	117	175	—	1	6	7
over 12 timer » » »	85	57	223	365	—	—	—	—	1	—	1	2
c. Betalingsforhold <i>mode of payment</i>												
Vederlagsfrit <i>without payment</i>	795	1239	4609	6643	38	71	293	402	21	16	82	119
Mod betaling <i>for money</i>	935	636	2586	4157	14	28	65	107	8	5	10	23

¹ Det samlede antal tilfælde, hvor der ydedes hjælp i løbet af 19⁶⁶/₆₇ var henholdsvis 14 560, 763 og 209.² Inkl. 21 enkepensionister.

TABEL 171.

Husmoderafløsning. Housewife relief.

1966-67	Antal husmoderafløserere pr. ³¹ / ₃ <i>number of persons employed</i>				Antal tilfælde i alt <i>total number of cases</i>	Samlet udgift <i>total expenditure</i>	Heraf pålignet hjemmene <i>of which assessed on receivers</i>
	Heldags- afløserere <i>full time relieves</i>	Deltids- afløserere <i>part time relieves</i>	I alt <i>total</i>	heraf fuldt uddannede <i>of this educated</i>			
København		513	513	308	12 591	7 283	436
Frederiksberg	19	22	41	26	1 994	777	70
Gentofte	15	7	22	19	1 001	466	114
Hovedstaden 19 ⁶⁶ / ₆₇ <i>the capital, total</i>		576	576	353	15 586	8 526	620
» 19 ⁶⁶ / ₆₆ » » »		576	576	387	16 980	8 562	573

TABEL 172.

Mødrehjælpen i København.¹

Activity of maternity aid institution.

Antal number of	1965-66	1964-65	1963-64
	Kvinder, der har søgt hjælp i alt ² <i>women demanding assistance total</i>	15 426	15 245
Faderskabssager <i>paternity declarations</i>	2 591	2 837	2 809
Gravide skaffet ophold <i>placing of pregnant</i>	145	165	209
Spædbørn anbragt på børnehjem <i>placing in infant homes</i>	232 ³	246 ³	247 ³
Indsendte adoptionsandragender <i>dispatch of adoption applications</i>	130 ⁴	123 ⁴	140 ⁴
Børn (1-7 år) til hvilke der er uddelt børnetøj <i>distribution of baby clothes (number of children)</i>	1 489 ⁵	1 928 ⁵	1 835 ⁵
Ansøgere om svangerskabsafbrydelse og sterilisation <i>applicants for abortus provocatus</i>	4 413	4 053	3 704
Samlede udgifter <i>expenditure total</i>	1000 kr. 14 097 ⁶	9 330	8 391
heraf: refunderet af det offentlige	» » 13 768	9 028	8 187
» indsamlet ad privat vej	» » 329	302	204

¹ Jfr. lov om mødrehjælpsinstitutioner af 15. marts 1939 og 23. juni 1956. Mødrehjælpsinstitutionens virkeområde omfatter fra 1. april 1966 Københavns kommune, Københavns amtsråds-kreds, Frederiksberg amt samt dele af Roskilde amtsråds-kreds og Præstø amt. ² Tallene omfatter kun de kvinder, som har fået mere omfattende hjælp og vejledning. Adoptanter og ansøgere til spædbørnsudstyr er ikke medtaget. Civilstandsfordelingen var i 1965/66: 46% gifte og 54% ikke gifte. ³ Omfatter ikke børn, der er anbragt på mødrehjem, børnehospital og ved børneværnets foranstaltning. ⁴ Kun anonyme adoptioner. ⁵ Kun København, Frederiksberg og Gentofte. ⁶ Inkl. udlæg for underholdsbidrag i 1965/66.

TABEL 173. Indgåede læreforhold i hovedstaden med 9 omegnskommuner.¹

Contracts of apprenticeship in the capital, incl. suburbs.

Håndværk og industri <i>manufacturing</i>	1966		1965 i alt <i>total</i>	Håndværk og industri (fortsat) <i>manufacturing (cont.)</i>	1966		1965 i alt <i>total</i>
	I alt <i>total</i>	heraf kvinder <i>females</i>			I alt <i>total</i>	heraf kvinder <i>females</i>	
Bagere <i>bakers</i>	52	2	53	Jern- og metalslibere <i>metal polishers</i>	5	—	7
Slagtere <i>butchers</i>	67	—	54	Urmagere og optikere <i>watch-makers</i>	9	3	9
Tobaksarbejdere <i>tobacco workers</i>	—	—	—	Elektrikere <i>electricians</i>	319	—	318
Skrædere <i>tailors</i>	43	41	42	Bogbindere <i>bookbinders</i>	25	—	22
Hatte- og buntmagere <i>hatters and furriers</i>	14	10	20	Bogtryktaget <i>typographers</i>	205	2	219
Skomagerfaget <i>shoemakers</i>	12	11	38	Kemigrafier og litografer <i>lithographers</i>	123	1	117
Frisørfaget <i>hairdressers</i>	392	346	404	Fotografer <i>photographers</i>	15	7	15
Murere <i>bricklayers</i>	164	1	183	Kokke <i>cooks</i>	137	6	149
Tømrere <i>carpenters</i>	132	—	175	Tjenere <i>waiters</i>	54	2	63
Skibstømrere <i>ship carpenters</i>	14	—	12	Tandteknikere <i>dental technicians</i>	22	11	24
Bygnings- og møbelsnedkere <i>joiners and cabinetmakers</i>	125	1	134	Andre fag <i>other occupations</i>	17	—	19
Glarimestre <i>glaziers</i>	19	—	12	I alt håndværk og industri <i>total</i>	4 156	471	4 602
Malere <i>painters</i>	255	10	251	Handels-, butiks- og kontorlag <i>commercial, retail trade and clerical apprentices</i>			
Tapetserere og sadelmagere <i>upholsterers</i>	12	—	10	Kontorlærlinge <i>clerical apprentices</i>	1 555	1 101	1 863
Maskinsnedkere og savskærere <i>mech. join.</i>	18	—	22	Handelslærlinge <i>commercial apprentices</i>	224	20	298
Gartnere <i>gardeners</i>	16	4	29	Butikslærlinge <i>apprentices of retail trade</i>	1 294	849	1 331
Kærtmagere <i>coach-builders</i>	8	—	8	heraf kolonial m. m. <i>groceries etc.</i>	238	114	243
Glasarbejdere <i>glass workers</i>	4	—	8	» beklædning, manufaktur <i>clothing</i>	450	356	462
Keramikere <i>pottery</i>	6	—	4	» bog, papir, kunst og foto <i>books, paper, etc.</i>	70	28	59
Guld- og sølvsmede <i>gold and silversmiths</i>	40	11	46	» isenkram m. m. <i>hardware etc.</i>	206	92	203
Kobbersmede <i>copper-smiths</i>	2	—	5	» læder- og skotøjshandel <i>footwear</i>	91	86	105
Gørtlere <i>braziers</i>	8	—	5	» sæbe- og parfumehandel <i>soap and perfume</i>	81	80	106
Blikkenslagere <i>plumbers</i>	139	—	163	I alt handels-, butiks- og kontorlag <i>total</i>	3 073	1 970	3 492
Formere <i>moulders</i>	3	—	—	Tilsammen læreforhold <i>grand total</i>	7 229	2 441	8 094
Smede- og maskinarbejderfaget <i>smiths and mechanics</i>	1 673	2	1 956				
Modelsnedkere <i>pattern makers</i>	7	—	6				

¹ D. v. s. Brøndbyerne, Gladsaxe, Glostrup, Herlev, Hvidovre, Lyngby-Taarbæk, Rødovre, Søllerød og Tårnby.

TABEL 174. Foreninger og enkeltvirksomheder under »Dansk Arbejdsgiverforening«
med hovedsæde i hovedstaden.

Association and individual establishments affiliated to "The Danish Employers' Confederation" in the capital.

	Foreninger associations				Enkeltvirksomheder individual establishments	
	1/10 1967		1/10 1966		1/10 1967	1/10 1966
	Antal for- eninger associa- tions	Antal med- lemmer members	Antal for- eninger associa- tions	Antal med- lemmer members	Antal med- lemmer members	Antal med- lemmer members
Næringsmiddelindustri <i>food industry</i>	7	33	7	44	9	9
Drikkevareindustri <i>beverage industry</i>	2	6	2	6	1	2
Tobaksindustri <i>tobacco industry</i>	2	10	2	10	1	1
Tekstilindustri <i>textile industry</i>	3	51	3	59	—	—
Fodtøjs- og beklædningsindustri <i>footwear and clothing industry</i>	7	144	13	183	11	11
Træindustri, undtagen møbler <i>wood industry, except furniture</i>	10	135	10	141	1	1
Fremstilling af møbler <i>manufacture of furniture</i>	3	342	3	413	—	—
Papirindustri <i>paper industry</i>	2	64	2	62	6	6
Grafisk industri <i>graphic industry</i>	6	609	6	628	—	1
Fremstilling af læder- og lædervarer undt. fodtøj <i>manufacture of leather- and leathersgoods except footwear</i>	2	41	2	42	—	—
Gummiindustri <i>rubber industry</i>	—	—	—	—	5	6
Kemisk industri <i>chemical industry</i>	4	19	4	19	30	30
Fremstilling af olie- og kulprodukter <i>manufacture of oil and coalproducts</i>	1	6	1	7	2	1
Sten-, ler- og glasindustri <i>stone, clay, and glass industry</i>	6	46	6	46	8	8
Fremstilling af jern- og metalvarer undt. maskiner <i>manufacture of metal products except machines</i>	7	412	7	420	2	3
Fremstilling af maskiner, inkl. elektriske <i>manufacture of machines incl. electric</i>	5	270	5	270	1	1
Fremstilling af transportmidler <i>manufacture of transportation equipment</i>	6	142	6	131	—	—
Anden fremstillingsvirksomhed <i>other manufacturing</i>	5	75	5	80	6	7
Fremstillingsvirksomhed i alt <i>manufacturing, total</i> ..	78	2 405	84	2 561	83	87
Anlægsvirksomhed <i>construction</i>	16	2 289	16	2 262	2	2
El-, gas- og vandværker <i>public works</i>	1	1	1	1	—	—
Håndværksmæssige servicefag <i>handicraft services etc.</i>	5	104	4	106	1	5
Industri og håndværk i alt <i>manufacturing and construction, total</i> ..	100	4 799	105	4 930	86	94
Handel og samfærdsel <i>commerce and transportation</i>	14	2 186	13	2 062	13	12
Diverse <i>miscellaneous</i>	1	23	2	37	9	9
Tilsammen <i>total</i> ..	115	7 008	120	7 029	108	115

TABEL 175.

Fagforeninger i København og på Frederiksberg.

Trade-unions in Copenhagen and Frederiksberg.

a. Samlet antal medlemmer 1941-1968. Total number of members 1941-1968.

	1/1 1968	1/1 1967	1/1 1961	1/1 1956	1/1 1951	1/1 1946	1/1 1941
Antal medlemmer i alt <i>members total</i>	256 668	261 317	269 348	262 062	249 735	235 117	207 474
heraf inden for LO (De samvirk. fagforbund) under „The Federation of Trade Unions“	238 970	242 844	256 473	249 341	237 055	223 083	194 105
Antal afdelinger inden for De samvirkende fagforbund <i>number of sections under „The Federation of Trade Unions“</i>	202	203	207

(fortsættes)

TABEL 175 (fortsat).

Fagforeninger i København og på Frederiksberg.

Trade-unions in Copenhagen and Frederiksberg.

Fagforeningernes medlemstal. Members of Trade-Union:

Medlemstal	1/1 1968		1/1 1965		Medlemstal	1/1 1968		1/1 1965	
	Mænd males	Kvin- der fe- males	Mænd males	Kvin- der fe- males		Mænd males	Kvin- der fe- males	Mænd males	Kvin- der fe- males
Fagforbund under LO (De samvirkende fagforbund) <i>trade-unions under</i> <i>„The Federation of Trade Unions“</i>					Fagforbund under LO (De samvirkende fagforbund) (fortsat) <i>trade-unions under „The Federation of Trade Unions“ (cont.)</i>				
Arbejdsmands- og special- arbejder Forbund, Dansk	36932	118	48093	123	Karetmagerforbund, Dansk	391	—	467	—
heraf ¹ Belysningsarbejdernes fagforening	868	—	872	—	Kedel- og maskinp.forb., Dansk	822	—	879	—
Brændselsfæbernes fagforening	49	—	106	—	Keramisk forbund	1060	1113	1141	1060
Chaufførernes fagforening	1412	—	7965	8	Kommunalarbejderforb., Dansk	7656	12926	4812	11050
Droske-chaufførernes fagforening	1529	97	1362	41	heraf: kvindelig komm. arb. fagf.	•	7861	•	7403
Fabrikarbejdernes forbund	6116	—	7241	—	komm. specialarbejderes organi- sation	1462	•	1400	•
Films- og forlystelsesfunktionær- ernes forbund	437	—	355	2	Kvindelig arbejderforbund	—	14005	—	18348
Havnarbejdernes fællesforbund.	2120	—	2449	—	Køkkenpers., Forb. for faglært	1034	966	904	1286
Hær og flåde, Arbm. fagf. for	1174	—	1273	—	Litografisk forbund, Dansk	2370	5	2167	5
Jernbanearbejdernes afd. B.M.R.T.	1225	—	1316	—	Malerforbundet i Danmark	4394	15	4272	9
Jord- og betonarbejdernes fagf.	5255	—	5008	—	Murerforbundet i Danmark	3380	—	2161	—
Københavns renovationsarbejdere	430	—	•	•	Papirindustriarb. forbund	256	15	305	30
Lager- og handelsarbejdernes forb.	4490	127	4897	55	Postforbund, Dansk	4269	—	3831	—
Murerarbejdsmændenes fagf.	1179	—	1070	—	Sadelm.- og tapets.forb. i Danm.	1467	334	1631	476
Mælkearbejdernes fagforening	1140	—	1268	—	Skibstømmerforbund, Dansk	314	—	370	—
Olie-, søbe- og farveind.arb. fagf.	1279	—	1334	—	Skotejsarbejderforbund, Dansk	744	986	1191	1503
Remise- og garagearbejdernes	268	—	290	—	Slakteriarbejderforbund, Dansk	2434	796	2398	794
Skibsværftarbejdernes forbund	650	—	819	—	Smede- og maskinarb.forb., Dsk.	35848	—	38308	—
Støberi-, special- og maskinfab- rikarbejdernes forbund	4567	—	6185	—	Snedkerforbundet i Danmark	4506	5	4530	6
Trælagerarbejdernes fagforening	473	—	511	—	Sukkervare- og chokoladearbej- dernes forbund	233	647	258	833
Bageri- og konditoriarb.forb.	1666	351	1904	386	Søfrybøernes forbund	1395	—	350	—
Beklædningsarbejderforbundet	1515	5266	1858	6786	Sømændenes forbund	2350	—	2350	—
Blikkenslagerforb. i Danmark	2588	—	1959	—	Tekstilarbejderforbund, Dansk	923	1234	1298	2063
Bogbinderforbundet i Danmark	1876	3202	2036	3800	Tjernerforbundet i Danmark	2536	1078	2689	1228
Børsteindustriarbejdernes forb.	40	84	65	156	Tobaksarbejderforb. i Danmark	454	1293	621	1836
Elektrikerforbund, Dansk	4129	—	3902	—	Træindustriarb.forb. i Danmark	952	22	1300	27
Formnerforbund, Dansk	270	—	382	—	Tømmerforbund, Dansk	2119	—	2057	—
Frisør-forbund, Dansk	672	1649	631	1402	Andre organisationer	2697	642	2939	549
Funktionærforbund, Dansk	6081	734	5409	563	I alt total	162620	76350	171766	79026
Gartnerforbund, Dansk	1700	50	1604	35					
Garverforbund, Dansk	89	3	121	10					
Glarmestersvendenes forbund	319	—	308	—					
Guld- og sølvarb. forbund i Dan- mark	946	157	839	164					
Gørtler- og metalarbejderforb.	270	—	332	—					
Handels- og kontorfunktionærfor- eningen i København	16207	25920	16393	22049					
heraf ¹ bog- og papir afd.	638	630	649	684	Fagforbund uden for LO <i>trade unions outside</i>				
forsikrings »	161	308	255	618	Bryggeri-, brænderi- og mineral- vandsarbejderforb., Dansk	4193	1741	4175	1576
isenkram »	3052	1403	3011	1335	Musikerforbund, Dansk	1087	63	1099	70
kolonial »	2715	4016	2648	3773	Sø-restaurationer foren., Dansk	1113	112	1198	96
kontor »	3755	6327	3718	6275	Telefonstanden i Danmark, Centralorganisationen for	1617	1562	1714	2014
kontor » kommunale	1142	2246	968	1734	Typograf-forbund, Dansk	5936	274	6650	325
kontor » stats	2270	6291	2069	4548	I alt total	13946	3752	14836	4081
manufaktur »	1408	2361	1446	2242					
søbe- og parfumeri afd.	99	807	151	931					
told, spektion m.m. afd.	702	94	716	102					
Handskemagerforb. i Danmark	36	92	50	106					
Hotel- og restaurat.pers. forb.	359	466	328	601					
Husligt arbejder forbund	—	2176	—	1732					
Jernbaneforbund, Dansk	1800	—	1800	—					
Jern- og metalsliberforb., Dansk	521	—	523	—					

¹ Fordelingen på de enkelte afdelinger er pr. ³¹/₃ i stedet for pr. ¹/₁.

ANM. Københavns kommunalforening havde pr. ¹/₁ 1968 6 055 medlemmer fordelt på følgende tilsluttede foreninger: Københavns kommunes embedsmænd 1 154 medl., Københavns kommunal-assistent forening 3 443 medl., Københavns komm.'s tekniske tjenestemænd 341 medl., Københavns kommunale maskinmesterforening 231 medl., Foreningen af teknikumuddannede ingeniører under Kbh.'s komm. 61 medl., Københavns kommunes bibliotekar 154 medl., Københavns kommunes hospitalslaboranter 287 medl. og Københavns kommunal-pensionist forening 384 medlemmer. Af øvrige organisationer omfattende Københavns kommunes tjenestemænd havde følgende pr. ¹/₁ 1968 over 100 medl.: Københavns lærerforening ca. 3 000 medl., Københavns kommunale sygeplejerskeforening 1 060 medl., Københavns kommunale Juristforbund ca. 200 medl., Københavns skoleinspektørforening 136 medl., Københavns kommunale ingeniørforbund 340 medl., Københavns Ungdoms- og Aftenskolelærerforening ca. 500 medl. samt sporvejsfunktionærernes organisation 2 422 medlemmer.

DIAGRAM 11. Arbejdsløsheden i hovedstaden og hele landet for hver måned 1963–1967.

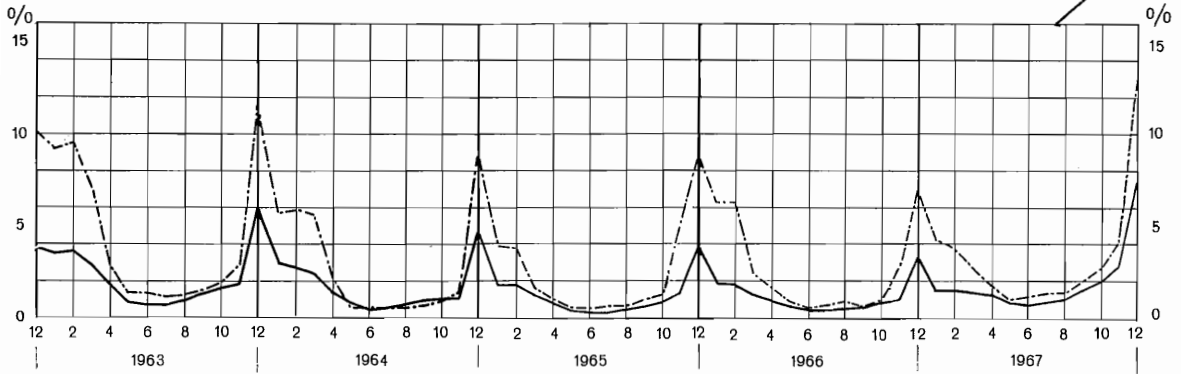
Unemployment in the capital and in all Denmark 1963–1967.

ANM. Den fuldt optrukne kurve — angiver for hovedstaden med visse omegnskommuner (jfr. note 1 til tabel 177, s. 140) arbejdsløshedsprocenten for samtlige arbejdsløshedsforsikrede arbejdere ved udgangen af hver måned. Den stiplede kurve — — angiver de tilsvarende tal for hele landet under eet.

TABEL 176. Centralarbejdsanvisningskontoret for København og Frederiksberg.

The labour exchange in Copenhagen and Frederiksberg.

	Mænd <i>males</i>			Kvinder <i>females</i>			Tilsammen <i>total</i>	
	arbejds- løsheds- forsikrede <i>insured</i>	ikke arb.løsh. forsikrede <i>uninsured</i>	i alt <i>total</i>	arbejds- løsheds- forsikrede <i>insured</i>	ikke arb.løsh. forsikrede <i>uninsured</i>	i alt <i>total</i>	19 ⁶⁶ /67	19 ⁶⁵ /66
1966-67								
Antal tilmeldinger <i>number of notifications</i>	40 726	17 268	57 994	7 468	58 577	66 045	124 039	133 403
Antal ledige pladser <i>vacant jobs</i>	810	16 972	17 782	1 051	67 291	68 342	86 124	96 887
Antal besatte pladser <i>number of placements:</i>								
Land- og skovbrug, gartneri og fiskeri <i>agricul- ture, forestry, gardening, and fishing</i>	3	255	258	—	—	—	258	229
Håndværk og industri <i>manufacturing:</i>								
Nærings- og nydelsesmiddelind. <i>food and stimulants</i>	10	473	483	12	379	391	874	1 494
Tekstilindustri <i>textile industry</i>	1	52	53	—	3	3	56	33
Beklædningsindustri <i>clothing industry</i>	1	23	24	2	55	57	81	58
Træ- og møbelindustri <i>wood and furniture industry</i>	9	106	115	—	—	—	115	252
Papir- og grafisk industri <i>paper and graphic industry</i>	176	359	535	620	31	651	1 186	1 490
Læder- og lædervareind. <i>leather and leather products</i>	—	15	15	—	—	—	15	8
Kemisk industri <i>chemical industry</i>	11	191	202	—	5	5	207	379
Sten-, ler- og glasind. <i>stone, clay and glass industry</i>	10	126	136	—	2	2	138	70
Jern- og metalindustri <i>metal industry</i>	77	517	594	5	116	121	715	1 108
Anden og uspecificeret industri <i>other industry</i>	19	482	501	2	98	100	601	521
I alt håndværk og industri <i>manufacturing, total</i>	314	2 344	2 658	641	689	1 330	3 988	5 413
Bygge- og anlægsvirksomhed <i>construction, etc.</i>	102	635	737	—	—	—	737	703
Offentlige værker <i>public works</i>	—	—	—	—	—	—	—	—
Handel m.m. <i>trade</i>	38	2 666	2 704	17	1 482	1 499	4 203	4 619
Land- og søtransport <i>transport. by land and by sea</i>	34	2 594	2 628	—	1	1	2 629	2 193
Hotel- og restaurationsvirks. <i>hotels and restaurants</i>	12	4 290	4 302	236	24 414	24 650	28 952	32 604
Forskellige servicefag <i>service, etc.</i>	43	3 373	3 416	145	31 926	32 071	35 487	38 104
Tilsammen, <i>total</i>	546	16 157	16 703	1 039	58 512	59 551	76 254	83 865

ANM. Centralarbejdsanvisningskontorets afdeling for erhvervsvejledning og lærlingeansvisning har i 19⁶⁶/67 og 19⁶⁵/66 anvist lærepladser til henholdsvis 197 og 378.

TABEL 177. Arbejdsløsheden i hovedstaden med 9 omegnskommuner¹, fordelt på erhvervsgrupper.

Unemployment in individual industry groups in the capital and suburbs.

Erhvervsgrupper <i>industry groups</i>	Antal arbejdere <i>number of workers</i>			Antal arbejdsløse ² <i>number of unemployed</i>			Gennemsnitlig ³ arbejds- løshedsprocent <i>percentage of unemploy- ment, annual average</i>		
	1967 gnstl. average	1966 gnstl. average	1965 gnstl. average	1967 gnstl. ² average	1966 gnstl. ² average	1965 gnstl. ² average	1967	1966	1965
Land- og skovbrug, gartneri og fiskeri m. m. <i>agriculture, forestry, gardening, and fishing, etc.</i>	1 591	1 488	1 568	53	59	72	3,4	3,9	4,6
Håndværk og industri <i>manufacturing</i>									
Nærings- og nydelsesmiddelind. <i>food industry, etc.</i>	15 576	16 126	16 461	372	328	324	2,4	2,0	2,0
Tekstilindustri <i>textile industry</i>	2 945	3 320	3 965	80	46	68	2,7	1,4	1,7
Beklædnings- og skotøjsind. <i>clothing a. footwear industry</i>	6 777	7 777	8 740	331	252	260	4,9	3,2	3,0
Træ- og møbelindustri <i>wood and furniture industry</i>	4 531	4 710	4 920	74	33	29	1,6	0,7	0,6
Papir- og grafisk industri <i>paper and graphic industry</i>	12 629	13 034	13 171	167	117	68	1,3	0,9	0,5
Læder- og lædervareindustri <i>leather and leather prod.</i>	518	562	610	7	5	5	1,3	0,8	0,9
Kemisk industri m. m. <i>chemical industry</i>	4 442	4 630	4 763	26	3	5	0,6	0,1	0,1
Sten-, ler- og glasindustri <i>stone, clay, and glass industry</i>	3 289	3 261	3 165	18	10	8	0,5	0,3	0,2
Jern- og metalindustri m. m. <i>metal industry, etc.</i>	58 000	58 679	60 768	920	288	222	1,6	0,5	0,4
Anden og uspecificeret industri <i>other industry</i>	7 519	7 916	7 953	88	48	45	1,2	0,6	0,6
I alt håndværk og industri <i>manufacturing, total.</i>	116226	120015	124516	2 083	1 130	1 034	1,8	0,9	0,8
Handel m. m. <i>trade</i>	30 127	31 623	31 445	155	67	62	0,5	0,2	0,2
Land- og søtransport <i>transportation by land and by sea</i>	17 672	19 571	24 827	1 118	785	717	6,3	4,0	2,9
Hotel- og restaurationsvirksomhed <i>hotels and restaurants</i>	6 634	6 511	6 395	284	244	265	4,3	3,8	4,2
Servicefag i øvrigt ⁴ <i>service, etc.</i>	48 059	49 938	48 602	127	72	77	0,3	0,1	0,2
Forskellige andre erhverv ⁵ <i>other industry</i>	30 419	30 133	30 082	987	627	706	3,2	2,1	2,3
Tilsammen <i>total</i>	250728	259279	267435	4 807	2 984	2 933	1,9	1,2	1,1

¹ D. v. s. Brøndbyerne, Gladsaxe, Glostrup, Herlev, Hvidovre, Lyngby-Taarbæk, Rødovre, Søllerød og Tårnby. ² Samtlige arbejdsløse. ³ D. v. s. gennemsnittet af antallet af arbejdsløse ved slutningen af hver måned. ⁴ Herunder blandt andet arbejdsløsheds-kasserne for frisører, funktionærer, huslige arbejdere, kontorpersonele på offentlige kontorer samt grupper af ufaglærte; endvidere til og med oktober 1967 kommunalarbejdere og sygeplejersker. ⁵ Omfatter minedrift, bygge- og anlægsvirksomhed samt offentlige værker.

TABEL 178. Antal arbejdsløse i de enkelte erhvervsgrupper i hovedstaden med 9 omegnskommuner¹ ultimo januar 1967, fordelt efter alder.

Number of unemployed in individual industry groups at the end of January, 1967, distributed by age. The capital and suburbs.

Erhvervsgrupper <i>industry groups</i>	Samlet antal forsikr. number of insured	heraf arbejdsløse ult. januar 1967 i en alder af <i>unemployed by age</i>								I alt total 1967
		18-21 år years	22-24 år years	25-34 år years	35-54 år years	55-59 år years	60-64 år years	65-69 år years	70 år og der- over years and more	
Land- og skovbrug, gartneri og fiskeri m. m. <i>agriculture, forestry, gardening, and fishing, etc.</i>	1504	1	5	8	60	40	28	18	3	163
Håndværk og industri <i>manufacturing</i>										
Nærings- og nydelsesmiddelind. <i>food ind. etc.</i>	15942	3	3	14	62	38	60	91	22	293
Tekstilindustri <i>textile industry</i>	3079	—	—	—	7	5	6	4	—	22
Beklædn- og skotøjsind. <i>clothing a. footwear ind.</i>	7195	3	—	3	27	11	13	9	4	70
Træ- og møbelind. <i>wood and furniture ind.</i>	4723	2	1	5	13	8	7	3	—	39
Papir- og grafisk ind. <i>paper and graphic ind.</i>	12857	24	53	50	73	23	11	4	—	238
Læder- og lædervareindustri <i>leather products</i>	540	—	—	—	1	1	—	—	—	2
Kemisk industri m. m. <i>chemical industry</i>	4476	—	—	2	2	4	3	—	—	11
Sten-, ler- og glasind. <i>stone, clay, and glass ind.</i>	3291	—	—	—	5	1	1	3	1	11
Jern- og metalind. m. m. <i>metal industry, etc.</i>	57501	28	20	38	156	55	62	40	2	401
Anden og uspecificeret industri <i>other industry</i>	7633	—	—	2	15	7	4	4	—	32
I alt håndværk og industri <i>manufact., total</i>	117237	60	77	114	361	153	167	158	29	1119
Handel m. m. <i>trade</i>	31020	2	3	6	27	16	22	15	3	94
Land- og søtransp. <i>transp. by land and by sea</i>	18067	152	195	192	274	52	49	28	—	942
Hotel- og restaurationsvirk. <i>hotels and restaur.</i>	6629	3	4	28	173	82	66	49	11	416
Servicefag i øvrigt ² <i>service, etc.</i>	50477	6	7	14	35	7	16	16	1	102
Forskellige andre erhverv ³ <i>other</i>	30350	38	45	147	464	196	169	96	33	1188
I alt ult. januar 1967 <i>total end of Jan., 1967</i>	255284	262	336	509	1394	546	517	380	80	4024

¹ Se note 1 til tabel 177. ² Se note 4 til tabel 177. ³ Se note 5 til tabel 177.

TABEL 179.

Arbejdslønnen i håndværk og industri i hovedstaden.

Wages in manufacturing and construction in the capital.

	Gnstl. antal arbejdere 1966 average number of workers	Gennemsnitlig timefortjeneste ¹ average hourly earnings						
		1966	1965	1964	1963	1962	1949	1938
Mænd, faglærte skilled male workers								
Slagtere <i>butchers</i>	683	1 201	1 045	912	846	811	315	199
Cigararbejdere <i>cigar makers</i>	137	917	865	798	744	698	318	159
Skrædersvende i industrien <i>tailors</i>	234	1 108	999	892	818	745	354	165
Tilskærere <i>cutters</i>	101	1 033	922	838	777	714	369	196
Skotøjsarbejdere <i>shoemakers</i>	448	1 148	1 042	948	872	815	379	169
Brolæggersvende <i>pavers</i>	77	1 707	1 462	1 253	1 152	999	514	266
Tømrersvende <i>carpenters</i>	1 902	1 559	1 387	1 254	1 145	1 046	431	217
Murersvende <i>bricklayers</i>	1 988	1 557	1 399	1 271	1 199	1 118	472	251
Bygningssnedkersvende <i>joiners</i>	1 564	1 471	1 306	1 166	1 072	1 001	404	209
Blikkenslagersvende <i>plumbers</i>	911	1 270	1 129	1 040	970	911	394	193
Elektrikere <i>electricians</i>	2 405	1 321	1 183	1 081	996	918	372	177
Malersvende <i>painters</i>	2 586	1 287	1 154	1 047	971	902	386	206
Møbelsnedkersvende <i>cabinet-makers</i>	679	1 226	1 089	980	913	840	360	172
Smede og maskinarbejdere <i>smiths and mechanics</i>	17 345	1 236	1 100	1 000	936	871	385	183
Formere <i>moulders</i>	230	1 256	1 125	1 029	976	899	410	195
Typografer <i>typographers</i>	3 448	1 331	1 201	1 099	1 023	945	371	181
Andre faglærte <i>other skilled workers</i>	5 202
Samtlige faglærte mænd total... Indekstal, 1965 = 100	39 940 •	1 293 695	1 153 620	1 046 562	970 522	901 484	383 206	186 100
Mænd, ufaglærte unskilled male workers								
Bryggeriarbejdere m. fl. <i>brewery workers</i>	3 922	1 029	902	792	736	700	289	155
Slakteriarbejdere <i>slaughter-house workers</i>	338	1 083	943	833	772	725	300	162
Trykkeriarbejdere <i>printing workers</i>	982	1 185	1 058	966	900	831	298	137
Tekstilarbejdere <i>textile workers</i>	659	1 021	905	809	754	709	304	150
Farve- og lakfabrikarbejdere <i>paint- a. enamel indust. workers</i>	703	1 030	925	848	802	747	316	...
Jord- og betonarbejdere <i>pitch diggers</i>	8 498	1 297	1 149	1 024	938	876	381	184
Murerarbejdsmænd <i>hodmen</i>	1 538	1 415	1 252	1 123	1 051	980	416	193
Arbejdere i jern- og metalindustrien <i>metal ind. workers</i>	15 177	1 038	918	828	772	715	308	148
Chauffører <i>drivers</i>	5 109	903	809	705	667	633
Lager- og pakhusarbejdere <i>ware-house workers</i>	2 875	914	817	728	678	636	270	132
Havnearbejdere <i>dock-workers</i>	1 917	1 140	1 004	834	776	713	346	179
Vinduespolerere <i>window-cleaners</i>	144	1 113	975	869	816	749	264	130
Andre ufaglærte <i>other unskilled workers</i>	9 737
Samtlige ufaglærte mænd total... Indekstal, 1938 = 100	51 659 •	1 068 694	946 614	841 546	778 505	727 472	312 203	154 100
Kvinder female workers								
Bryggeriarbejdere m. fl. <i>brewery workers</i>	1 869	951	820	708	645	609	209	115
Chokoladearbejdere <i>chocolate industry</i>	671	785	698	603	547	489	184	79
Cigararbejdere, faglærte <i>cigar makers (skilled)</i>	150	880	807	724	672	630	290	137
» ufaglærte <i>cigar makers (unskilled)</i>	676	781	730	654	593	552	254	123
Tekstilarbejdere <i>textile workers</i>	1 576	788	690	612	553	501	214	101
Syersker <i>seamstresses</i>	1 631	861	748	654	587	528	234	84
Skotøjsarbejdere <i>footwear industry</i>	641	841	737	654	590	541	234	98
Arbejdere i jern- og metalindustrien <i>metal ind. workers</i>	5 201	815	715	640	586	530	220	96
Papirvarearbejdere <i>paper goods industry workers</i>	630	835	738	654	570	517	203	94
Vaskeriarbejdere <i>laundry workers</i>	926	761	669	601	551	497	204	79
Rengøringsarbejdere <i>charwomen</i>	3 708	722	634	554	489	437	183	86
Andre kvinder <i>other female workers</i>	6 310
Samtlige kvinder total... Indekstal, 1938 = 100	23 989 •	822 847	719 741	634 654	575 593	521 537	218 225	97 100
Samtlige arbejdere <i>all workers</i>	115 588 •	1 105 732	976 646	872 577	803 532	744 493	312 207	151 100

¹ Tallene er inkl. akkordfortjeneste; men ekskl. tillæg for overarbejde, holdskifte m. m. samt feriegodtgørelse.

ANM. Tabellen er udarbejdet på grundlag af Dansk Arbejdsgiverforenings lønstatistiske materiale og omfatter således kun en del af de københavnske arbejdere, hovedsagelig arbejdere beskæftigede ved fremstillingsvirksomhed samt bygge- og anlægsvirksomhed. Tabellen er ekskl. arbejdslederne.

TABEL 181. Den borgerlige og den kriminelle retspleje. Civil and criminal justice.

	Den borgerlige retspleje <i>civil justice</i>							Den kriminelle retspleje <i>criminal justice</i>						
	Afgjort ved underretten ¹ <i>judged in courts of first instance</i>		Tvangsauktioner over fast ejendom <i>forced sales of immovables</i>	Udpantninger for skat <i>distress for taxes</i>	Notarialforretninger <i>notarial business</i>	Dødsboer <i>behandlet af estates of succession</i>		Pådomte straffesager ved underretten <i>cases judged by courts of first instance</i>			Domfældelser for egentlige forbrydelser <i>convictions for real offences</i>		Antal fanger i Københavns fængsler <i>number of prisoners</i>	
	Sager om <i>cases concerning</i>					selvskiiftende arvinger <i>settled out of Court</i>	ordinære skifteretter <i>administered by the Court</i>	Statsadvokatsager <i>cases of the Public Prosecutor</i>	Militærsager <i>military cases</i>	Politi-sager <i>police cases</i>	I alt <i>total</i>	heraf kvinder <i>of which females</i>	pr. 31. dec.	
	private formue-rett. og skatter <i>rights of property and taxes</i>	veksler, checks og lign. <i>bills of exchange, cheques, etc.</i>	I alt <i>total</i>	heraf kvinder <i>of which females</i>										
København og Frederiksberg														
1901-05 gnstl. av.	139	...	8 750	560	222	1 096	...	2 608	1 651	475
1906-10 » »	367	...	11 056	561	301	1 022	...	2 219	1 327	234
1911-15 » »	175	26 050	9 306	626	330	1 156	...	2 579	1 383	258
1916-20 » »	63	47 527	11 694	820	452	1 413	...	1 571	1 776	273
1921-25 » »	17 792 ²	842	79	182 855 ³	15 093	819	452	1 330	...	2 407	1 499	217	294	...
1926-30 » »	17 665 ²	570	156	496 559 ³	13 462	1 057	488	1 455	29	3 485	1 618	171	268	38
1931-35 » »	20 345	648	165	291 790	12 863	1 346	407	1 782	26	3 942	1 915	184	253	19
1936-40 » »	22 694	844	130	386 610	10 262	1 533	432	2 022	55	3 371	2 400	251	322	48
1941-45 » »	18 819	309	32	351 801	7 614	1 600	430	2 949	37	5 559	4 112	572	1 159	178
1946-50 » »	24 042	391	4	382 120	10 226	1 853	417	3 428	89	6 170	4 165	554	830	44
1951-55 » »	31 206	531	34	365 433	11 095	1 775	410	3 014	151	8 178	3 253	349	496	21
1956-60 » »	37 317	697	24	299 683	12 552	2 051	466	2 730	233	11 108	2 357	289	456	16
1961-65 » »	34 634	605	15	216 689	13 086	2 440	499	2 982	218	10 123	2 338	249	408	13
1963.....	32 892	542	16	213 170	13 257	2 319	526	2 708	223	9 705	2 396	259	537	16
1964.....	32 002	480	14	227 585	13 537	2 608	516	3 141	252	10 933	2 371	252	484	10
1965.....	31 138	564	28	201 421	13 240	2 710	520	3 145	161	11 294	2 330	241	507	19
1966.....	30 527	538	82	198 351	12 519	2 901	528	3 343	118	12 004	2 237	227	443	13

¹ Omfatter ikke alle ved underretten afgjorte sager. ² Ekskl. skattesager. ³ Stigningen skyldes ændrede regler for inddrivning af skatterestancer.

TABEL 182.

Anmeldte forbrydelser¹.*Crimes reported.*

	Tyveri <i>larceny</i>	heraf cykle- tyveri <i>of which bicycle- larceny</i>	Afpres- ning og røveri <i>black- mail and robbery</i>	Bedra- geri, un- derslæb, falsk fraud, embezz- lement, etc.	Forbr. mod den offi. myndig- hed <i>offences against public authori- ties</i>	Forbry- delser mod sæ- deligh. <i>sexual crimes</i>	Øvrige forbry- delser <i>crimes and offences, etc.</i>	I alt <i>total</i>
København og Frederiksberg								
1901-05 gnstl. average.....	9 603	...	75	1 103	145	467	234	11 627
1906-10 » »	12 240	...	76	1 143	118	304	701	14 582
1911-15 » »	13 573	...	90	1 259	145	286	733	16 086
1916-20 » »	17 500	...	76	1 261	107	297	396	19 697
1921-25 » »	13 959	4 292	58	1 620	70	476	741	16 924
1926-30 » »	21 628	8 045	60	2 550	49	514	808	25 609
1931-32 » »	24 791	10 701	51	2 896	44	507	762	29 051
1933-35 » »	24 618	10 419	42	3 285	69	683	1 037	29 734
1936-40 » »	24 969	9 318	39	3 409	46	943	1 554	30 960
1941-43 ² » »	44 007	13 604	101	3 945	80	1 035	2 165	51 333
1946-50 » »	31 118	6 328	178	3 194	101	1 133	1 827	37 551
1951-55 » »	28 603	...	101	2 634	88	1 304	2 106	34 836
1956-60 » »	25 152	...	128	1 881	81	1 406	5 849	34 497
Kbhvn., Frederiksbg., og Gentofte ³								
1961-65 gnstl. average.....	21 362	...	126	1 931	85	1 312	19 739	44 555
1963.....	21 563	...	113	1 739	81	1 340	20 404	45 240
1964.....	21 301	...	149	2 032	53	1 175	21 458	46 168
1965.....	25 701	...	158	2 072	89	1 212	15 002	44 234
1966.....	26 218	...	146	2 307	75	1 214	15 664	45 624

¹ Tallene til og med 1932 er opgjort af politiet, fra 1933 af Danmarks Statistik. ² Som følge af, at politiet var ude af funktion fra 19. september 1944 til 5. maj 1945, haves ingen oplysninger for 1944 og 1945. ³ Gentofte er fra 1/4 1960 udskilt som selvstændig politikreds.

ANM. Tallene fra 1950 er ændret i forhold til tidligere offentliggjorte tal, idet brugstyveri er medtaget under „Øvrige forbrydelser“ i stedet for under „tyveri“. Da alm. tyveri og brugstyveri af motorkøretøjer m.v. ikke kan adskilles fra 1960, er samtlige sådanne tyverier fra 1960 medregnet under „Øvrige forbrydelser“.

X ind senere,

TABEL 183. Den borgerlige retspleje i København og på Frederiksberg.

Civil justice in Copenhagen and Frederiksberg.

	København		Frederiksberg		Kbhvn. og Frdbg. tilsammen total		
	1966	1965	1966	1965	1966	1965	
A. Borgerlige retssager, afgjort ved underret <i>civil litigations judged in courts of first instance</i>							
Sager om private formuerettigheder og om skatter <i>concerning rights of property and taxes</i>	26 959	27 474	3 568	3 664	30 527	31 138	
Handelsretssager <i>commercial</i>	238	228	—	—	238	228	
Søretssager <i>maritime</i>	49	36	—	—	49	36	
Servitutsager <i>easements</i>	1	—	4	—	5	—	
Veksel-, check- o. l. sager <i>bills of exchange, cheques, etc.</i>	452	460	86	104	538	564	
Ægteskabssager <i>matrimonial</i>	821	755	70	80	891	835	
Sager om dødsformodning <i>supposition of death</i>	4	7	1	—	5	7	
Mortifikations- og ejendomssager <i>cancellation of documents and declaration as to title</i>	43	30	13	5	56	35	
Sager mellem husbond og medhjælp <i>master and servant</i>	95	87	13	25	108	112	
Faderskabssager <i>bastardy</i>	847	765	61	72	908	837	
Private straffesager <i>private prosecutions</i>	14	17	4	4	18	21	
Umyndiggørelsessager <i>infunctions</i>	79	53	23	15	102	68	
Boligsager <i>dwellings</i>	773	842	211	200	984	1 042	
Andre borgerlige retssager <i>other civil cases</i>	61	55	41	42	102	97	
Tilsammen total...	30 436	30 809	4 095	4 211	34 531	35 020	
B. Visse fogedforretninger <i>Sheriff's court cases</i>							
Arrest på gods <i>arrest of goods</i>	136	232	40	18	176	250	
Forbudsforretninger <i>prohibitory injunctions</i>	8	15	—	—	8	15	
Indsættelsesforretninger i. h. t. af betalingsloven <i>recovery of property bought on instalment system</i>	14 713	13 805	1 404	1 513	16 117	15 318	
Ind- og udsættelsesforretninger i øvrigt <i>other cases of taking of possession and ejection</i>	5 402	4 689	272	287	5 674	4 976	
Udpantninger for skat o. l. ved kommunale pantefogeder ¹ <i>distress for taxes by the municipal bailiffs</i>	158 455	160 707	39 896	40 714	198 351	201 421	
C. Tvangsauktioner <i>forced sales</i>							
Tvangsauktioner over fast ejendom <i>forced sales of immovables</i>	75	27	7	1	82	28	
D. Notarialforretninger <i>notarial business</i>							
Vekselprotester <i>protests</i>	2 247	2 402	303	337	2 550	2 739	
Testamentsattestationer <i>attestation of wills</i>	6 007	5 975	160	203	6 167	6 178	
Andre notarialforretninger <i>other business</i>	3 627	4 183	175	140	3 802	4 323	
Tilsammen total...	11 881	12 560	638	680	12 519	13 240	
E. Dødsboer <i>estates of succession</i>							
Sluttet uden skiftebehandling <i>disposed without administration</i> ..	4 653	5 133	657	634	5 310	5 767	
Udleveret til {	hensidden i uskiftet bo <i>life interest granted to surviving spouse</i>	1 155	1 219	314	252	1 469	1 471
	privat skifte <i>private distribution of the estate</i>	2 317	2 181	584	529	2 901	2 710
	eksekutorbehandling <i>treated by executor</i>	338	384	122	126	460	510
Skiftet af skifteretten {	solvente <i>solvent</i>	408	430	76	64	484	494
	admin. by the Court { insolvente <i>insolvent</i>	36	19	8	7	44	26
Udleveret til arvinger <i>put at the disposal of the heirs</i>	30	58	7	6	37	64	
Tilsammen total...	8 937	9 424	1 768	1 618	10 705	11 042	
F. Sluttede konkursboer <i>bankruptcy proceedings</i>							
Konkursboer uden tvangsakkord <i>bankruptcies without compulsory</i> ..	41	47	4	1	45	48	
G. Tinglysninger <i>registrations</i>							
Anmeldte dokumenter til tinglysningsbogen <i>registrations</i> ...	27 519	27 166	4 104	4 207	31 623	31 373	
heraf skøder og andre adkomstdokum. <i>deeds etc.</i>	1 883	2 284	274	285	2 157	2 569	
» lysning af pante- og skadesløs br. i fast ejendom <i>mortgages of immovable property</i>	6 800	7 317	972	1 009	7 772	8 326	
heraf lysning af pante- og skadesløs br. i løse mortgages <i>of movable property</i>	3 291	2 563	493	417	3 784	2 980	

¹ Fra 1923 foretages udpantning for restance, afgifter m. m. i København af cheferne for oppebørselskontorerne, på Frederiksberg af fogedassistenterne. Af de i 1966 foretagne udpantninger angik i København 5 437 og på Frederiksberg 7 024 skatter til fremmede kommuner.

ANM. Ved Østre Landsret blev i 1966 og 1965 afgjort henholdsvis 768 og 755 anker og henholdsvis 113 og 104 kærer i borgerlige retssager. Ved Højesteret blev i 1966 og 1965 afgjort henholdsvis 175 og 185 anker i borgerlige retssager, hvoraf henholdsvis 115 og 133 fra Østre Landsret, samt henholdsvis 25 og 23 kærer i borgerlige retssager, hvoraf henholdsvis 17 og 14 fra Østre Landsret.

TABEL 184.

Strafferetsplejen ved underretterne i København og på Frederiksberg.

Criminal justice by courts of first instance in Copenhagen and Frederiksberg.

	København		Frederiksberg		København og Frbg. tilsammen total	
	1966	1965	1966	1965	1966	1965
Pådomte straffesager ved underretten <i>cases judged by courts of first instance</i>						
Statsadvokatsager <i>cases of the Public Prosecutor</i>	3 008	2 821	335	324	3 343	3 145
Tiltalte i disse <i>number proceeded against in these cases</i>	3 240	3 053	366	363	3 606	3 416
heraf { for domsmandsret <i>cases tried by judge-assessors</i>	1 412	1 190	109	65	1 521	1 255
efter retsplejelovens § 925 <i>section 925</i>	1 828	1 863	257	298	2 085	2 161
Militære sager <i>military cases</i>	118	161	—	—	118	161
Tiltalte i disse <i>number proceeded against in these cases</i>	117	169	—	—	117	169
heraf { for domsmandsret <i>cases tried by judge-assessors</i>	8	13	—	—	8	13
efter retsplejelovens § 925 <i>section 925</i>	19	14	—	—	19	14
Politisager <i>police cases</i>	11 448	10 776	556	518	12 004	11 294
Tiltalte i disse <i>number proceeded against in these cases</i>	11 649	10 858	599	536	12 248	11 394
 Personer, for hvem sagen sluttedes uden dom <i>persons for whom the case was concluded without sentence</i>						
Mod bødevedtagelse i retten <i>acquiescence of fine</i>	10 686	11 225	901	719	11 587	11 944
I medfør af rpl. § 723 stk. 1, nr. 1-2 <i>according to the sections stated</i>	238	255	56	62	294	317
Sagen sluttet <i>conclusion of the case</i>						
uden advarsel <i>without admonition</i>	603	582	183	87	786	669
med » <i>with admonition</i>	1 295	1 272	137	107	1 432	1 379
Tilsammen total...	12 822	13 334	1 277	975	14 099	14 309
Personer, der vedtog bødeforelæg <i>persons who accepted fines</i>	42 151	40 198	3 257	5 050	45 408	45 248

TABEL 185.

Studentersamfundets retshjælp for ubemidlede.

"Studentersamfundet"'s legal assistance for persons of limited means.

	$\frac{1}{10}$ 1965- $\frac{31}{3}$ 1967 ¹	$\frac{1}{10}$ 1964- $\frac{30}{9}$ 1965	$\frac{1}{10}$ 1963- $\frac{30}{9}$ 1964
Antal henvendelser <i>number of applications</i>	24 946	15 844	16 916
Antal journalførte sager vedrørende: <i>number of cases registered:</i>			
folkepension <i>national pension</i>	3	3	1
alimenterationsforhold <i>bastardy</i>	40	34	40
arv og skifte <i>inheritance</i>	281	161	179
borgerskabs- og næringsforhold <i>trade licences</i>	2	—	1
offentlig hjælp <i>public assistance</i>	10	5	7
gældsforhold og pantsætning <i>debts and mortgages</i>	544	334	423
huslejeforhold <i>house rent</i>	256	198	275
indfødsret <i>naturalization</i>	—	15	15
separation og skilsmisse <i>separation and divorce</i>	3 204	2 172	2 517
medhjælpssager <i>master and servant</i>	225	151	239
andre tjeneste- og arbejdsforhold <i>other working conditions</i>	307	200	193
ægteskabs- og familieforhold <i>matrimonial</i>	155	126	183
æresfor nærmelser <i>libels</i>	2	1	7
andre forhold <i>other cases</i>	439	405	349
I alt total...	5 468	3 805	4 429
Indkasserede beløb <i>total amount collected</i>	548 833	510 773	338 851

¹ Perioden omfatter 1½ år.

TABEL 186.

Antal anmeldte og opklarede forbrudelser.

Number of crimes reported and cleared up.

Forbrydelsens art <i>type of offence</i>	Antal forbrydelser anmeldt eller i øvrigt kommet til politiets kundskab <i>number of crimes reported</i>						Antal opklarede forbrudelser <i>number of crimes cleared up</i>	
	København		Frederiksberg		Gentofte		København, Frederiksberg og Gentofte	
	1966	1965	1966	1965	1966	1965	1966	1965
Dokumentfalsk <i>forgery</i>	527	346	38	39	95	8	530	267
Grovere tyverier ¹ <i>larceny</i>	8 265	7 876	1 074	1 303	524	591	2 198	1 608
Tyveri eller brugstyveri af motorkøretøjer m. v. <i>theft or illegal possession for purpose of use only of motorcars, etc.</i>	13 280	13 105	1 720	1 736	1 351	1 100	1 849	1 682
Andre tyverier <i>other thefts</i>	10 396	10 011	1 277	1 283	820	797	2 648	2 325
Bedragerier o. l. ² <i>fraud</i>	1 791	1 757	388	177	128	138	1 495	1 132
Andre ejendomsforbrudelser <i>other offences against property</i>	798	848	252	276	209	122	365	341
Sædelighedsforbrudelser <i>sexual crimes</i>	891	948	89	108	234	156	401	478
Drab <i>homicide</i>	44	37	—	14	5	11	38	40
Vold på person <i>violence against persons</i>	492	469	60	53	26	23	286	251
Udbredelse af kønssygdom <i>propagation of venereal diseases</i>	—	—	—	—	—	—	—	—
Andre voldsforbrudelser <i>other crimes of violence</i>	187	215	10	22	11	26	173	167
Andre forbrudelser <i>other crimes and offences</i>	547	531	56	55	36	53	290	287
Tilsammen total	37 219	36 143	4 966	5 066	3 439	3 025	10 273	8 578

¹ Indbrud, knusning af butikskæder, pengeskabstyverier o. l.² Straffelovens §§ 278, 279, 280 og 283.

TABEL 187.

Fængsler og arresthuse. *Prisons.*

Københavns fængsler	1967			1966			1965		
	Mænd <i>males</i>	Kvinder <i>females</i>	I alt <i>total</i>	Mænd <i>males</i>	Kvinder <i>females</i>	I alt <i>total</i>	Mænd <i>males</i>	Kvinder <i>females</i>	I alt <i>total</i>
Antal fanger d. 1. jan. <i>number of prisoners 1st Jan.</i>	430	13	443	488	19	507	474	10	484
Indsat i årets løb <i>imprisoned during the year</i>	7 863	1 063	8 926	7 609	1 021	8 630	7 925	1 083	9 008
Udgået i årets løb <i>left during the year</i>	7 807	1 061	8 868	7 667	1 027	8 694	7 911	1 074	8 985
heraf løsladt <i>released</i>	6 215	988	7 203	6 032	957	6 989	6 138	1 005	7 143
» overført til fængsler i andre jurisdiktioner eller til anstalter <i>transferred</i>	1 592	73	1 665	1 635	70	1 705	1 772	69	1 841
» døde <i>deaths</i>	—	—	—	—	—	—	1	—	1
Antal fanger d. 31. decbr. <i>number of prisoners</i>	486	15	501	430	13	443	488	19	507
Samlet antal fangedage <i>total number of days of imprisonment</i>	200 190	8 836	209 026	193 388	7 544	200 932	213 037	7 503	220 540
heraf varetægt <i>arrest</i>	110 846	6 536	117 382	100 183	5 427	105 610	109 182	5 012	114 194
» afs. af bøder og underh. bidrag <i>working-out</i>	9 946	104	10 050	10 185	65	10 250	8 647	202	8 849
» afsoning af straf, psykopatforvaring og psykopatfængsel <i>servicing, security detention and imprisonment for psychopaths</i>	79 398	2 196	81 594	83 020	2 052	85 072	95 208	2 289	97 497

TABEL 188.

Domfældelser for egentlige forbrydelser¹ i København og på Frederiksberg.

Convictions for real offences in Copenhagen and Frederiksberg.

	1966			1965			1964	1963
	Mænd males	Kvinder females	I alt total	Mænd males	Kvinder females	I alt total	I alt total	I alt total
A. Forbrydelsens art type of offence								
Blodskam og lign. <i>incest, etc.</i>	1	—	1	2	—	2	6	4
Voldtægt og lign. <i>violation, etc.</i>	3	—	3	4	—	4	9	6
Utugt mod børn under 15 år <i>defilement of minors</i>	7	—	7	19	—	19	11	13
Krænkelser af blufærdigheden <i>indecenty</i>	45	—	45	53	—	53	40	61
Andre sædelighedsforbrydelser <i>other sexual crimes</i>	74	1	75	75	—	75	105	114
Forbr. mod den off. myndighed <i>offences against public authorities</i>	25	—	25	21	3	24	18	23
Forbrydelse mod den offentlige orden og fred <i>offences against public order and peace</i>	—	—	—	2	—	2	1	2
Forsætligt manddrab <i>intentional homicide</i>	1	1	2	4	—	4	3	9
Barnedrab, uforsvarlig omgang v. barnefødsel <i>infanticide</i> ...	—	—	—	—	—	—	—	—
Uagtsomt drab <i>manslaughter</i>	12	1	13	12	—	12	16	12
Svangerskabsafbrydelse <i>illegal abortion</i>	—	—	—	1	1	2	—	7
Forsætlig vold på person <i>dissemination assault or wounding</i> ..	174	10	184	147	2	149	155	116
Udbredelse af kønssygdom <i>propagation of venereal diseases</i> ...	—	—	—	—	—	—	—	3
Andre forbr. mod liv og legeme <i>other offences against the person</i>	11	—	11	24	—	24	21	19
Falskmøntneri og lign. <i>coining, etc.</i>	—	—	—	4	—	4	—	—
Dokumentfalsk <i>forgery</i>	120	16	136	114	23	137	129	141
Tyveri <i>larceny</i>	1 036	106	1 142	1 020	116	1 136	1 108	1 136
Ulovlig omgang med hittegods <i>appropriation by finding</i>	4	—	4	6	—	6	6	2
Bedrageri og lign. <i>fraud, etc.</i>	152	26	178	191	25	216	249	227
Afpresning <i>blackmail</i>	—	—	—	2	—	2	1	4
Åger <i>usury</i>	—	—	—	—	—	—	1	—
Hæleri <i>receiving</i>	77	8	85	85	16	101	130	101
Røveri <i>robbery</i>	28	3	31	35	—	35	48	41
Brugstyveri <i>illegal possession for use only</i>	147	1	148	182	1	183	181	185
Andre ejendomsforbrydelser <i>other offences against property</i> ...	8	2	10	8	1	9	11	4
Falsk forklaring for retten <i>perjury</i>	4	2	6	4	4	8	9	16
Falsk erklæring <i>false declaration</i>	50	3	53	53	1	54	27	52
Forsætlig brandstiftelse <i>intentional arson</i>	3	1	4	1	—	1	3	4
Betleri, løsgænger og skadelig erhvervsvirksomhed <i>begging etc.</i>	8	46	54	4	47	51	63	59
Dyrplageri <i>cruelty to animals</i>	—	—	—	—	—	—	—	—
Forbr. mod den personlige frihed <i>offences against personal liberty</i>	2	—	2	2	—	2	4	6
Fredskrænkelser <i>breach of private peace</i>	10	—	10	12	—	12	13	18
Æresfornærmelser <i>libels</i>	—	—	—	—	—	—	—	1
Andre forbrydelser <i>other crimes and offences</i>	8	—	8	2	1	3	3	10
Domfældelser i alt <i>convictions, total</i> ...	2 010	227	2 237	2 089	241	2 330	2 371	2 396
B. De idømte straffe m. m. penalties								
Hæfte <i>lenient imprisonment</i>	313	6	319	309	1	310	288	312
Almindeligt fængsel <i>ordinary imprisonment</i>	1 287	138	1 425	1 330	153	1 483	1 516	1 520
heraf 30 dage og derunder <i>days</i>	89	12	101	84	10	94	86	71
30-60 dage <i>days</i>	254	46	300	267	41	308	264	286
60 dage <i>days</i> -3 mdr. <i>months</i>	190	30	220	202	32	234	260	270
3-6 mdr. <i>months</i>	402	38	440	420	55	475	492	487
6-12 mdr. <i>months</i>	239	11	250	242	11	253	280	266
1-2 år <i>years</i>	92	1	93	90	4	94	108	116
2-16 år <i>years</i>	20	—	20	25	—	25	25	24
på livstid for life.....	1	—	1	—	—	—	1	—
Militær arrest <i>military imprisonment</i>	18	—	18	15	—	15	19	23
Særfængsel <i>imprisonment for psychopaths</i>	29	—	29	39	1	40	35	30
Ungdomsfængsel <i>borstal training</i>	61	—	61	68	—	68	84	78
Arbejdshus <i>workhouse</i>	12	—	12	9	—	9	8	13
Sikkerhedsforvaring <i>preventive detention</i>	3	—	3	1	—	1	2	—
Sikkerhedsforanstaltninger <i>preventive measures</i>	40	9	49	41	4	45	48	46
Varetægt trådt i stedet for straf <i>sentence served on remand</i> ..	10	—	10	22	3	25	18	11
Betinget dom, strafudmålingen udsat <i>bound over</i>	237	74	311	255	79	334	353	363
Domfældelser i alt <i>convictions, total</i> ...	2 010 ²	227 ³	2 237	2 089 ²	241 ³	2 330	2 371	2 396
heraf betingede <i>conditional discharge</i>	627	143	770	618	167	785	853	850

¹ Endelige domfældelser for overtrædelser af borgerlig straffelov. Domfælde idømt bødestraf er ikke medregnet. ² Heraf i 1966 og 1965 henh. 120 og 108 domme, hvor der udover den ubetingede frihedsstraf, som disse domme er fordelt efter i tabellen, tillige er idømt betinget frihedsstraf. ³ Heraf i 1966 og 1965 henh. 6 og 12 domme, hvor straffen er dels ubetinget, dels betinget frihedsstraf.

X. Finansielle forhold. *Public finance.*

TABEL 189.

Kommunernes løbende indtægter og udgifter.

Current revenue and expenditure of the municipalities.

	København		Frederiksberg		Gentofte	
	1966-67	1965-66	1966-67	1965-66	1966-67	1965-66
	1000 kr.	1000 kr.	1000 kr.	1000 kr.	1000 kr.	1000 kr.
Løbende indtægter current revenue						
Skatter og afgifter <i>taxes and duties</i>	884 779	747 347	139 607	117 309	124 554	111 109
Hovedstadsudligningen ¹ <i>equalization</i>	24 551	21 162	÷ 8 075	÷ 8 028	÷ 16 475	÷ 16 475
Tilsvar til København som centralkommune ² <i>fixed income tax in municipality of occupation</i>	15 021	15 021	—	—	÷ 780	÷ 780
Bidrag til Københavns amtsfond ³ <i>grants to county funds</i>	•	•	•	•	÷ 11 155	÷ 8 813
Gasværkerne <i>gas works</i>	÷ 1 642	3 254	÷ 375	÷ 215	—	—
Elektricitetsværkerne <i>power plants</i>	77 332	79 103	11 517	10 100	—	—
Varmeværkerne <i>central heating plants</i>	25 305	23 342	—	—	—	—
Vandforsyning ⁴ <i>water works</i>	27 625	16 392	706	2 268	÷ 671	÷ 705
Torve- og slagtehaler <i>markets and slaughterhouses</i>	÷ 2 201	÷ 779	—	—	—	—
Sporveje, trolleylinier m. m. <i>tramways</i>	÷ 64 531	÷ 55 447	÷ 8 720 ⁵	÷ 7 206 ⁵	÷ 1 616 ⁶	÷ 1 528 ⁶
Begravelsesvæsenet <i>burial authorities</i>	÷ 7 608 ⁷	÷ 6 384 ⁷	—	—	÷ 615	÷ 386
Jorder og faste ejendomme <i>real estate</i>	÷ 218	2 264	÷ 2 332	÷ 1 320	÷ 385	÷ 947
Håndværksafdelingen <i>maintenance of buildings</i>	551	574	—	—	—	—
Folkkekøkkenerne <i>civic restaurants</i>	÷ 1 607	÷ 1 606	÷ 27	÷ 6	—	—
Renteindtægt <i>interest</i>						
af komm. ejend. og anlæg <i>of municip. real estate and plants</i>	91 568	82 037	7 642	6 950	5 090	4 925
af kapitaler, kassebeholdninger m. m. <i>of capital, etc.</i>	13 623	13 987	4 868	3 951	10 196	9 216
I alt løbende indtægter <i>total current revenue</i>	1082 548	940 267	144 811	123 803	108 143	95 616
Løbende udgifter current expenditure						
Centraladministrationen ⁸ <i>administration</i>	159 560	133 418	23 497	19 889	16 109	14 803
Invalide- og folkepension, sygeforsikring m. m. ⁹ <i>social insurance</i>	138 573	119 346	22 518	17 633	17 248	15 583
Offentl. forsorg, børne- og ungdomsforsorg, m. m. ⁹ <i>public assistance</i>	55 522	52 450	4 549	3 676	4 474	3 515
Arbejdsanvisning og arbejdsløshedsforsikring m. m. ⁹ <i>placement and unemployment insurance</i>	2 966	2 293	440	332	495	475
Huslejtilskud <i>rent subsidies</i>	7 406	6 237	1 413	1 692	1 696	1 977
Udgifter i h. t. andre sociale love ⁹⁻¹⁰ <i>other social laws</i>	14 242	12 921	1 993	1 763	1 376	1 100
Hospitals- og sindssygevæsenet <i>hospitals and insane asylums</i> ..	189 122	159 375	26 030	22 653	—	—
Sundhedsvæsenet <i>health service</i>	6 178	5 610	1 275	1 114	503	428
Skolevæsenet ¹¹ <i>schools</i>	130 547	118 496	24 161	21 509	23 017	18 468
Biblioteker og museer <i>libraries and museums</i>	12 549	10 518	2 655	2 478	3 164	2 438
Offentlig belysning <i>public lighting</i>	6 642	5 895	1 305	1 159	2 868	2 688
» renholdelse og vanding <i>public cleaning</i>	9 132	13 895	6 357	7 427	6 088	6 973
Vej- og kloakvæsen, offentlige anlæg ¹² <i>road and sewer service</i>	30 435	28 594	5 376	5 618	11 578	8 132
Forbrændingsanstalter <i>incinerators</i>	—	—	÷ 269	÷ 46	834	662
Brandvæsenet <i>fire-service</i>	31 225	27 329	5 714	4 845	2 239	1 918
Offentlige toiletter og badeanstalter <i>lavatories and baths</i> ..	5 606	4 881	1 177	1 042	513	399
Renter og omkostninger af gæld <i>interest of debts</i>	101 341	94 491	4 007	2 854	4 307	3 610
Pensioner m. m. der ikke er henført til andre konti	897	910	113	111	489	396
Andre udgifter <i>other expenses</i>	18 510	15 802	2 862	2 088	2 517	2 224
Driftsoverskud og henlæggelser <i>surplus and appropriation</i> ..	162 095 ¹³	127 806	9 638 ¹⁴	5 966 ¹⁴	8 628 ¹⁵	9 827 ¹⁵
I alt løbende udgifter <i>total current expenditure</i>	1082 548	940 267	144 811	123 803	108 143	95 616

¹ I h. t. lov nr. 65 af 9/5 1959 om fiksering af det iflg. lov nr. 84 af 21/3 1937, som ændret ved lov nr. 53 af 28/5 1956, beregnede udligningstilsvar til Københavns kommune fra Frederiksberg og Gentofte kommuner. Denne fiksering er senest ved lov nr. 80 af 24/5 1965 forlænget til også at gælde for årene 1966/67-1969/70, jfr. anm. til tabel 197, s. 155. ² I h. t. § 1 i lov nr. 65 af 9/5 1959, jfr. lov nr. 80 af 24/5 1965 om erhvervsskattens afløsning i visse kommuner m. v. ³ I h. t. lov nr. 33 af 19/5 1961, hvorefter halvdelen af det amtskommunale skattebehov - efter fradrag af den fikserede ejendomsskyld - skal pålignes de kommuner, hvori der svares ejendomskat til amtskommunen. ⁴ D. v. s. vandafgifter og betaling for vandforbrug efter måler med fradrag af vandværkets driftsudgifter. ⁵ Beløbet angiver Frederiksberg kommunes tilskud til dækning af det samlede bruttouderskud på Københavns sporveje, beregnet efter regler, der er fastsat i en særlig overenskomst. ⁶ D. v. s. Gentofte kommunes udgifter til dækning af en del af NESA's underskud på selskabets trafiklinier. ⁷ Bispebjerg krematoriums underskud i 1966/67 og 1967/68 på henholdsvis 112 295 og 118 338 kr. er overført til formueregnskabet. ⁸ Inkl. administrationsudgifter vedrørende forsørgelsesvæsenet og den tekniske forvaltning (i København stadsingeniørens direktorat). ⁹ Disse beløb afviger fra de i tabel 161 anførte tal; jfr. anm. 1. til tabel 161, s. 131. ¹⁰ D. v. s. lovene om husmoderafløsning, nælkehjælp, hjemmesygepleje, revalidering samt enkepension. ¹¹ Herunder skolesundhedspleje, skoletandpleje og skolebespisning. ¹² Klosetafgiften er fradraget. ¹³ Heraf henlæggelse til udvidelseskonto 41 053 000 kr., henlæggelse til vandforsyningens nyanlæg 4 400 000 kr., henlæggelse til hospitalsvæsenets nyanlæg m. v. 10 000 000 kr. og henlæggelse til finansiering af kommunens anlægsvirksomhed 58 433 000 kr. ¹⁴ Heraf hensættelse til saneringsformål 2 000 000 kr., hensættelse til hospitalets udvidelse 2 000 000 kr. og henlæggelse til anlægsvirksomhed 2 000 000 kr. ¹⁵ Heraf henlagt til opførelse af svømme- og idrætshaller 1 500 000 kr., henlagt til byplanlægnen 1 000 000 kr., ekstraordinær afskrivning på vandindvindingsanlæg 1 500 000 kr. og anden ekstraordinær afskrivning 1 000 000 kr.

ANM. Ved regnskabsopstillingen er i tabellen fulgt principperne i den købstadkommunale kontoplan, som bl. a. omegnskommunerne anvender, jfr. tabel 296 s. 262 f. På grund af kommunernes forskellige regler for bl. a. afskrivning, forrentning og pensionsudgifternes afholdelse må en sammenligning mellem kommunerne foretages med forsigtighed; dette gælder især for udgifterne til centraladministration og andre konti, for hvilke udgifternes afholdelse ikke er nærmere fastsat i speciallove.

TABEL 190.

Kommunernes status. *Municipal balance sheet.*

A. København.

	^{31/3} 1967	^{31/3} 1966	^{31/3} 1965	^{31/3} 1950
	1000 kr.	1000 kr.	1000 kr.	1000 kr.
Aktiver assets				
A. Ejendomme, der tjener alm. kommunale formål <i>real estate serving general municipal purposes</i>				
Rådhus med annekser <i>town hall</i>	14 887	14 973	6 077	7 217
Skoler <i>schools</i>	127 019	120 730	114 567	61 210
Hospitaler <i>hospitals</i>	230 389	196 537	174 829	50 221
Forsorgelsesvæsenets ejendomme <i>real estate belonging to public assistance serv.</i>	121 716	116 733	111 388	83 952
Brandstationer <i>fire-stations</i>	10 047	8 800	7 641	6 130
Begravelsesvæsenets ejendomme <i>burial service</i>	6 731	6 724	6 596	4 620
Vej- og kloakvæsenets ejendomme <i>road- and sewer service</i>	9 957	9 953	9 847	5 197
Vandvæsenets ejendomme <i>water works</i>	157 712	156 508	157 014	62 533
Andre ejendomme <i>other real estate</i>	8 223	8 042	7 683	3 317
I alt total	686 681	639 000	595 642	284 397
B. Ejendomme, der har alm. økonomisk betydn. <i>real est. of econ. importance.</i>				
Husejendomme <i>dwelling houses</i>	315 544 ¹	296 000	268 391	171 705
Udligningskonto <i>equalization fund</i>	—	+ 125 997	+ 125 951	+ 32 288
Ubebyggede arealer <i>sites</i>	75 911	75 578	63 013	49 537
I alt total	391 455	240 581	205 453	188 954
C. Kommunens driftsvirksomheder <i>public utilities</i>				
Gasværker <i>gas works</i>	52 090	49 855	47 852	24 187
Elektricitetsværker <i>power plants</i>	470 452	402 583	361 804	68 054
Varmeværker <i>central heating plants</i>	72 757	68 405	62 650	9 996
Sporvejene <i>tramways</i>	143 702	122 905	92 143	27 424
Torve- og slagtehaler <i>markets and slaughter-houses</i>	14 613	14 761	14 630	20 185
Andre driftsvirksomheder ² <i>other public utilities</i>	3 985	3 897	3 528	2 480
I alt total	757 599	662 406	582 607	152 326
D. Ejendomme under sanering <i>real estate under reconstruction</i>	8 939	5 589	3 179	24 432
E. Ejendomme erhvervet til byfornyelsesformål <i>real estate acquired for renewal purposes of the town</i>	29 482	27 517	22 774	—
Gader, veje, bro- og kloakanlæg <i>streets, roads, bridges and sewers</i>	75 889	68 268	65 029	30 096
Tilgodeh. for forskudsv. afholdte udgift. <i>debts owing for advances on expenditure</i>	51 053	27 391	27 602	27 855
Obligationer og aktier <i>bonds and shares</i>	94 149	120 701	127 265	56 264
Aktiver vedr. fonds og selvforsikringer <i>assets concerning funds and insurances</i>	26 203	60 138	67 633	49 329
Institutionernes varebeholdninger <i>stock in trade of institutions</i>	57 679	60 138	67 633	49 329
Forskellige tilgodehavender <i>various interests</i>	1 262 370	1 571 383	1 289 022	332 653
Kasse- og bankbeholdninger ved institutionerne og ved hovedkassen <i>cash in hand and banking accounts</i>	75 449	120 077	185 571	39 530
Uafskrevne kurstab og omkostninger ved lån <i>loss on securities</i>	112 252 ³	110 220	103 787	18 629
Andre uegentlige aktiver <i>other figurative assets</i>	1 663	1 854	2 052	12 718
Aktiver i alt <i>assets, total</i>	3 630 863	3 655 125	3 277 616	1 217 183
Passiver liabilities				
Stadens almindelige lån <i>loans</i>				
A. Indenlandske lån <i>domestic loans</i>	536 719	501 486	553 304	369 302
B. Udenlandske lån ⁴ <i>foreign loans</i>	542 893 ⁵	571 603	465 274	208 186
I alt total	1 079 612	1 073 089	1 038 578	577 488
Prioritetsgæld m. m. <i>mortgage debts</i>	338 664	331 908	291 571	132 335
Anden gæld <i>other debts</i>	808 787 ⁶	1 177 248	1 013 158	223 951
Deposita <i>deposits</i>	—	39 637	57 521	23 395
Kommunens egenkapital <i>municipal capital</i> :				
Fonds og selvforsikringer <i>funds and insurances</i>	57 119	66 031	60 299	4 794
Stadens almindelige formue <i>general fortune</i>	387 238	306 215	234 211	78 179
Kommunens udvidelseskonto <i>expansion account</i>	338 342	297 289	254 372	69 792
Pensionskontoen <i>pensions fund</i>	191 549	182 857	174 206	83 573
Udligningskonto <i>equalization fund</i>	148 352	—	—	—
Modtagne gaver til særlige formål <i>capital for special purposes</i>	4 225	4 150	4 150	4 762
Konto for driftsregnskabet <i>working account</i>	195 339	148 770	124 729	18 914
Kapital vedr. særlige formål <i>capital for special purposes</i>	81 636	27 931	24 821	—
Egenkapital i alt total	1 403 800	1 033 243	876 788	260 014
Passiver i alt <i>liabilities, total</i>	3 630 863	3 655 125	3 277 616	1 217 183

¹ Heraf Hans Nansens Gård 2 489 000 kr. ² Kørselsafd., håndværksafd. og folkekøkkenerne. ³ Heraf 22 217 000 kr. i valutakurstab vedrørende stadens dollarlån af 1927 og 1928. ⁴ Beregnet efter kursen ved lånets optagelse (den bogførte værdi). ⁵ Kursværdien pr. ^{31/3} 1967 var 560 025 000 kr. ⁶ Herunder er opført: forskellige kortfristede gældsposter 240 320 000 kr., inkassationer for fremmede kasser 533 327 000 kr., mellemregning med legater m. v. 20 167 000 kr. og gæld til Frederiksberg vedr. sporvejene 14 973 000 kr.

ANM. I kommunens officielle regnskab er ^{31/3} 1967 anvendt en ny opstilling af status der på visse punkter vanskeliggør en sammenligning med tidligere år. Bl. a. er udligningskontoen vedrørende værdistigning for ubebyggede grunde overført fra en fradragspost under aktiver til en særlig konto under egenkapitalen på passivside. Hertil kommer, at interne kommunale restancer pr. ^{31/3} 1967 regnskabsmæssigt er udlignet. (fortsættes)

TABEL 190 (fortsat).

Kommunernes status. *Municipal balance sheet.*

B. og C. Frederiksberg og Gentofte.

		31/3 1967	31/3 1966	31/3 1965	31/3 1950
B. Frederiksberg					
Aktiver <i>assets</i>					
Grunde, anlæg og inventar <i>real estate, sites, plants, etc.</i>		149 049	143 795	132 573	67 402
{ ubebyggede grunde <i>sites</i>		34 366	31 466	18 595	5 253
{ beboelsesejendomme <i>dwelling houses</i>		12 231	11 855	12 280	5 890
{ vandværket <i>water work</i>		2 433	2 517	2 560	1 727
{ elektricitetsværket <i>power plant</i>		21 454 ¹	23 014	23 072	12 651
{ gasværket <i>gas work</i>		3 403 ²	1 434	1 556	5 736
{ den alm. administration <i>administration</i>		9 092	9 550	10 011	1 044
heraf { forsørgelsesvæsenet <i>public assistance service</i>		11 500	12 132	12 724	4 576
{ hospitalsvæsenet <i>hospitals</i>		17 743	18 059	17 824	7 268
{ sundhedsvæsenet <i>health service</i>		1	2	6	94
{ skolevæsenet <i>schools</i>		21 848	19 696	19 831	7 696
{ rets- og politivæsenet <i>justice and police service</i>		—	—	158	567
{ brandvæsenet <i>fire-service</i>		722	7	851	669
{ vej- og kloakvæsenet <i>road and sewer service</i>		8 697	7 912	7 558	9 651
{ forskellige anlæg <i>various plants</i>		5 559	6 151	5 547	4 580
Aktier og obligationer <i>shares and bonds</i>		9 758	13 746	11 065	9 771
Tilgodehavende for anlæg <i>debts owing for plants</i>		232	249	267	395
Varebeholdninger <i>stock in trade</i>		3 606	3 442	2 929	5 447
Indtægtsrestancer <i>income in arrears</i>		137 421	132 644	121 590	7 990
Konto for anlæg under udførelse m. v. <i>account for construction</i>		10 822	9 407	5 822	16 294
Diverse debitorer <i>debtors</i>		55 590	50 408	39 826	27 538
Beholdninger i banker, kassebeholdning <i>cash balance</i>		25 640	2 200	5 230	9 906
I alt aktiver <i>assets, total</i>		392 118	355 891	319 302	144 743
Passiver <i>liabilities</i>					
Faste lån <i>loans</i>		28 838	18 240	21 363	41 768
Prioritetsgæld <i>mortgage debts</i>		41 897	41 980	32 777	7 711
Deponerede kontante kapitaler <i>capitals deposited in cash</i>		2 879	2 651	2 590	1 593
Diverse kreditorer <i>creditors</i>		123 364	112 919	101 498	15 337
Kommunens pensionsfond <i>pensions fund</i>		60 193	58 323	56 363	33 199
Udgiftsrestancer <i>arrears of expenditure</i>		4 006	2 291	4 208	1 710
Kommunens egenkapital <i>municipal capital</i>		130 941	119 487	100 503	43 425
heraf { kommunens almindelige formue <i>general fortune</i>		53 819	52 003	38 984	28 519
{ kommunens reserver <i>reserves</i>		27 000	21 000	16 500	3 989
{ overført til næste års regnskab <i>carried forward to next year's account</i>		50 122	46 484	45 019	10 917
I alt passiver <i>liabilities, total</i>		392 118	355 891	319 302	144 743
C. Gentofte					
Aktiver <i>assets</i>					
Faste ejendomme og grunde <i>real estate and sites</i>		80 378	76 112	75 380	43 180
{ rådhuset <i>town hall</i>		1 699	1 766	1 832	3 324
{ udlejningsejendomme <i>dwelling houses</i>		1 192	1 223	1 395	1 050
{ socialdirektoratet <i>public assistance service</i>		8 335	7 541	7 717	4 539
{ brandstation <i>fire station</i>		1 017	952	479	752
{ skoler, biblioteker m. m. <i>schools, libraries etc.</i>		17 386	17 843	18 327	14 256
{ vandforsynings- og renovationsvæsen <i>water works etc.</i>		32 898	29 284	31 470	7 746
{ sportsanlæg og parkanlæg <i>sports-grounds and parks</i>		5 264	5 192	4 107	3 482
{ andre arealer, anlæg m. m. <i>other areas</i>		12 587	12 311	10 053	8 031
Vej- og kloakanlæg <i>roads and sewers</i>		6 962	6 379	6 089	9 897
Varebeholdninger <i>stock in trade</i>		1 130	1 179	1 113	984
Pantebreve <i>bonds</i>		7 950	5 657	4 801	2 009
Aktier <i>shares</i>		39 696	39 696	33 984	9 360
Beholdninger i banker, kassebeholdning <i>cash balance</i>		34 722	39 085	38 715	23 832
Pensionsfondens aktiver <i>assets of pensions fund</i>		3 322	3 421	3 503	3 270
Indtægtsrestancer <i>income in arrears</i>		21 793	15 472	12 190	13 348
Andre aktiver <i>other assets</i>		47 317	34 789	28 591	9 002
I alt aktiver <i>assets, total</i>		243 270	221 790	204 366	114 882
Passiver <i>liabilities</i>					
Faste lån <i>loans</i>		11 285	11 051	12 143	42 360
Prioritetsgæld <i>mortgage debts</i>		3 086	2 906	2 962	1 322
Legater <i>legacies</i>		19 222	15 530	14 113	2 924
Pensionsfonden <i>pensions fund</i>		55 470	53 720	52 676	4 769
Mellemregning med statskassen m. m. <i>Nat. Gov. current account, etc.</i>		468	÷ 526	÷ 1 329	÷ 520
Kreditorer <i>creditors</i>		39 634	29 333	24 326	7 797
Kommunens egenkapital <i>municipal capital</i>		114 105	109 776	99 475	56 230
heraf { kapitaler vedrørende særlige formål (henlæggelser m. m.) <i>capital for special purpos.</i>		70 744	67 227	74 054	42 335
{ kommunens almindelige formue <i>general fortune</i>		38 417	36 719	22 068	9 403
{ overførte driftsoverskud <i>surplus</i>		4 944	5 830	3 353	4 492
I alt passiver <i>liabilities, total</i>		243 270	221 790	204 366	114 882

¹ Heraf kommunens andel i udgifterne ved opførelse af „Isefjordværket“ 5,9 mill. kr.² Heraf kommunens andel i I/S Gas 2,0 mill. kr.

TABEL 191.

Kommunernes obligationslån. *Municipal loans with bonds.*

Lånene fordelt efter år <i>loans of pr. 31/3 1967</i>	Lånets oprindelige størrelse <i>original amount of loan</i>	Nominal rente <i>nominal interest</i>	Effektiv rente <i>actual interest</i>	Amortisationstid <i>time of amortizat.</i>	Sidste amort. termin <i>last term of amortizat.</i>	Lånet kan konverteres <i>res¹ year of conversion</i>	Den opnåede kurs ² <i>subscription exchange</i>	Restbeløb ³ <i>31/3 1967 balance</i>
		%	%	år years	år year	år year	%	kr.
København								
1908 dobbeltmønt.	Kr. 39 952 000	4	4,48 ⁴	60	1968	1918	91,50	3 183 448
1910 »	» 39 952 000	4	4,21 ⁴	60	1970	1920	96,13	4 759 736
1911 »	» 19 976 000	4	4,23 ⁴	60	1971	1921	95,75	3 138 048
1930 udenlandsk	Sv.kr. 30 000 000	4 ^{1/2}	4,98 ⁴	40	1970	1941	93,86	5 849 000
1938 »	Fl. 8 000 000	4	4,30 ⁴	30	1968	1943	96,50	1 314 000 ⁵
1944 indenlandsk	Kr. 35 000 000	4	4,14	30	1974	—	98,50	9 326 000
1948 »	» 45 000 000	4	4,14	30	1978	—	98,50	18 000 000
1949 »	» 30 000 000	4 ^{1/2}	4,83	20	1969	—	97,50	4 500 000
1950 »	» 50 000 000	4 ^{1/4}	4,04	25	1975	—	96,50	18 000 000
1955 »	» 30 000 000	5	6,88	20 ^{1/2}	1984	—	84,00	18 000 000
1956 »	» 20 000 000	5	6,98	30	1986	—	83,25	12 663 000
1956 »	» 50 000 000	6 ¹	6,90	15	1971	—	97,75	13 332 000
1956 »	» 30 000 000	6 ^{1/2}	6,81	15	1971	—	98,25	10 000 000
1957 »	» 15 000 000	5	7,05	30	1987	—	82,75	10 000 000
1957 »	» 35 000 000	6 ^{1/2}	6,85	15	1972	—	98,00	11 670 000
1957 »	» 40 000 000	6 ^{1/2}	6,85	10	1967	—	98,50	4 000 000
1958 »	» 30 000 000	5	6,81	30	1988	—	84,50	21 000 000
1958 »	» 30 000 000	6 ^{1/2}	6,66	15	1973	—	99,25	12 000 000
1961 udenlandsk	Fl. 30 000 000	5	5,51	15 ⁶	1981	1971	94,875	57 138 000
1963 »	\$ 15 000 000	5 ^{3/8}	6,08 ⁴	10 ⁷	1978	1973	94,70	103 490 625
1963 »	S.frc. 60 000 000	5	5,45 ⁴	15 ⁸	1983	1974	96,00	95 952 000
1964 »	D.M. 75 000 000	5 ^{3/4}	5,95 ⁴	15 ⁹	1984	1974	97,50	130 290 000
1965 »	\$ 15 000 000	6	6,35 ⁴	15 ¹⁰	1985	1976	97,00	103 331 250
1966 indenlandsk	Kr. 35 000 000	7	9,03	5 ¹¹	1971	—	95,25	31 500 000
1966 »	» 36 000 000	7	9,68 ⁴	18 ¹²	1984	1975	85,00	36 000 000
I alt total...	•	•	•	•	•	•	•	738 437 107 ¹³
Frederiksberg								
1941 indenlandsk	Kr. 3 000 000	4	4,63	30	1971	—	93 ^{1/2}	450 000
1942 »	» 3 000 000	4	4,28	30	1972	—	97	600 000
1943 »	» 5 000 000	4	4,48	30	1974	—	95	1 166 666
1943 »	» 5 000 000	4	4,25	25	1968	—	97,25	400 000
1945 »	» 5 000 000	2-3 ^{1/2} ¹⁴	3,63	25	1970	—	97,96	800 000
1949 »	» 5 000 000	4 ^{1/4}	4,46	25	1974	—	98 ^{1/8}	1 400 000
1950 »	» 15 000 000	4 ^{1/4}	4,41	25	1975	—	98 ^{1/2}	4 800 000
1954 »	» 1 000 000	5	6,33	25	1979	—	89,5	520 000
1957 »	» 5 500 000	6 ^{1/2} -5 ¹⁵	6,85	28	1985	—	94,0	3 633 928
1958 »	» 5 000 000	5 ^{1/4}	5,84	15	1973	—	96,44	2 333 333
1966 »	» 10 000 000	4	8,50	1	1967	—	95,69	10 000 000
1966 »	» 2 783 577	6-4 ¹⁸	9,30	28	1993	—	71,85	2 733 870
I alt total...	•	•	•	•	•	•	•	28 837 797 ¹⁷
Gentofte								
1937 indenlandsk	Kr. 2 301 500	4	5,10	30	1967	—	86,90	64 889
1937 »	» 2 300 702	4	5,10	30	1967	—	86,93	64 909
1937 »	» 2 000 000	5-4	4,82	30	1967	—	93	118 593
1938 »	» 2 000 000	5-4	4,93	30	1968	—	91 ^{3/4}	176 152
1942 »	» 1 500 000	4	4,00	25	1967	—	100 ^{1/8}	60 000
1967 »	» 10 800 000	7	9,30	5	1972	—	92,51	10 800 000
I alt total...	•	•	•	•	•	•	•	11 284 543 ¹⁸

¹ — angiver, at lånet ikke kan konverteres. ² Denne kurs afviger i adskillige tilfælde fra den tegningskurs, som lånet af det pågældende pengeinstitut er blevet udbudt til. ³ De udenlandske låns restbeløb er beregnet efter kursen ved lånets optagelse (den bogførte værdi). ⁴ Lånene kan amortiseres ved udtækning til pari eller ved opkøb. ⁵ Fl. 876 000. ⁶ Udtækkes i. gang pr. 15/11 1967. ⁷ Udtækkes i. gang 15/12 1969. ⁸ Udtækkes i. gang 15/11 1969. ⁹ Udtækkes i. gang 15/12 1970. ¹⁰ Udtækkes i. gang 15/11 1971. ¹¹ Udtækkes i. gang 25/10 1966. ¹² Udtækkes i. gang 25/4 1967. ¹³ Hertil kommer lån, for hvilke obligationer ikke er i omløb: Et 5^{1/2}% lån hos First National City Bank og Morgan Trust Company of New York på \$ 10 000 000 bogført til 34,4 mill. kr. Forskellige gældsbrevs lån 306,8 mill. kr. og prioriteter 338,7 mill. kr., således at det samlede beløb for kommunens lån og prioritetsgæld pr. 31. marts 1967 bliver 1418,3 mill. kr., det tilsvarende beløb for 1966 var 1404,9 mill. kr. ¹⁴ Fra 11. maj 1950 3^{1/2} pct. ¹⁵ Fra 1/2 1968 5 pct. ¹⁶ Fra 1. juli 1973 4 pct. ¹⁷ Hertil kommer prioritetsgæld i kommunens ejendomme 41,9 mill. kr., således at det samlede beløb for Frederiksberg kommunes lån og prioritetsgæld pr. 31. marts 1967 bliver 70,7 mill. kr.; det tilsvarende beløb for 1966 var 60,2 mill. kr. ¹⁸ Hertil kommer Gentofte kommunes prioritetsgæld på i alt 3,1 mill. kr., således at det samlede beløb for Gentoftes lån og prioritetsgæld pr. 31. marts 1967 bliver 14,4 mill. kr.; det tilsvarende beløb for 1966 var 14,0 mill. kr.

ANM. Som anført i note 3 er de udenlandske låns restbeløb beregnet efter kursen ved lånets optagelse (den bogførte værdi). Beregnet efter kursen pr. 31/3 1967 bliver for København restbeløbet af lånene 17,1 mill. kr. større.

TABEL 192.

Københavns havnevæsens indtægter, udgifter og status.

Revenue and expenditure, assets and liabilities of Copenhagen Harbour Authority.

Driftsindtægter <i>revenue</i>	1966	1965	Aktiver ved årets udgang <i>assets at the end of the year</i>	1966	1965
	1000 kr.	1000 kr.		1000 kr.	1000 kr.
Vareafgift (toldhavn og frihavn) <i>dues of merchandise</i>	12 933	12 213	Havneindretninger <i>harbour</i>	39 839	39 061
Afgift af fartøjer <i>dues of vessels</i>	4 470	4 291	heraf broer <i>of which bridges</i>	3 455	3 710
Knippelsbro's oplukning <i>opening of „Knippelsbro“</i>	25	28	Ejendomme og arealer <i>real estate and sites</i>	61 617	61 712
Lejeindtægt m. m. af ejendomme <i>rent of real estate</i>	10 290	9 451	Værksteder og materiel <i>workshops etc.</i>	8 025	8 477
Lejeindtægt af materiel m. m. <i>rent of material, etc.</i>	1 025	710	Påbegyndte, men ikke afsluttede arbejder <i>works under construction</i>	48 840	36 958
Renteindtægter <i>interest</i>	1 778	1 659	Diverse debitorer <i>various debtors</i>	26 938	24 964
Forrentning af kapital i arbejdende aktiver <i>interests of invested capital</i>	5 733	5 340	Forudbetalte udgifter <i>prepayments</i>	863	814
Forskellige indtægter <i>various revenue</i>	241	281	Kurstab m. v. <i>loss on bonds etc.</i>	542	585
I alt <i>total</i>	36 495	33 973	Frihavnsaktier <i>shares</i>	4 000	4 000
			Kasse- og bankbeholdning m. m. <i>cashbalance</i>	1 064	1 659
			I alt <i>total</i>	191 728	178 230
Driftsudgifter <i>expenditure</i>			Passiver ved årets udgang <i>liabilities at the end of the year</i>		
Drift af havneindretninger <i>working of harbour</i> heraf broer <i>of which bridges</i>	11 349	10 086	Obligationslån <i>bonds</i>	7 430	9 056
Drift af ejendomme <i>working of real estate</i> ..	6 266	5 714	Kassekredit <i>cash credits</i>	6 142	6 709
Vedligeholdelse af materiel m. m. <i>maintenance of material</i>	577	411	Prioritetsgæld i ejendomme <i>mortgage debts on real estate</i>	239	243
Renteudgifter <i>interest</i>	1 655	1 815	Diverse kreditorer <i>various creditors</i>	4 571	4 753
Diverse generelle udgifter <i>various expenditure</i>	5 869	5 633	Forudbetalte indtægter <i>prepayments</i>	1 740	951
Henlæggelse til pensionskassen <i>pensions</i> ..	2 500	2 550	Afskrivningskonti <i>depreciation</i>	11 496	9 677
Overskud <i>profit</i>	8 279	7 764	Pensionskassen <i>pensions fund</i>	25 430	22 830
I alt <i>total</i>	36 495 ¹	33 973	Understøttelsesfond <i>relief fund</i>	430	450
			Værdireguleringsfond <i>regulation fund</i>	—	5 470
			Reservefond ² <i>reserve fund</i>	134 250	81 511
			Kapitalformue <i>capital fund</i>	—	36 580
			I alt <i>total</i>	191 728	178 230

¹ Heraf ordinære og ekstraordinære afskrivninger 4 974 000 kr., ordinær og ekstraordinær henlæggelse til forrentning af pensionskassen 4 233 000 kr., henlæggelse til isbrydningsfonden 300 000 kr. og 4 pct. forrentning af kapital i arbejdende aktiver 5 733 000 kr. ² Inkl. isbrydningsfonden, kr. i 142 000 i 1966 og kr. i 045 000 i 1965.

TABEL 193.

Københavns frihavn. *Free port of Copenhagen.*

Indtægter <i>revenue</i>	1966	1965	Aktiver ved årets udgang <i>assets at end of year</i>	1966	1965
	1000 kr.	1000 kr.		1000 kr.	1000 kr.
Fartøjsafgift <i>dues of vessels</i>	107	108	Anlægsaktiver anskaffet før 1/1 1953 <i>assets invested before 1. Jan. 1953</i> ..	8 354	8 714
Renteindtægt m. m. <i>interest</i>	28	25	Anlægsaktiver anskaffet efter 1/1 1953 <i>assets invested after 1. Jan. 1953</i> ..	16 751	17 173
Ombordarbejde <i>stevedoring</i>	17 928	14 686	Driftsmidler <i>working plants</i>	1 386	1 889
Pakhusarbejde m. m. <i>work in warehouse, etc.</i>	21 405	18 857	Varebeholdninger <i>stocks</i>	808	823
Pakhusleje <i>warehouse rent</i>	5 697	5 103	Kasse- og girobeholdning <i>cashbalance</i> ..	325	247
Udleje <i>rent</i>	3 857	3 727	Andre aktiver <i>other assets</i>	5 847	5 522
Indtægter ved vejning <i>weighing</i>	291	305	I alt <i>total</i>	33 471	34 368
Andre indtægter <i>other revenue</i>	2 025	2 396			
I alt <i>total</i>	51 338	45 207	Passiver ved årets udgang <i>liabilities at end of year</i>		
Udgifter <i>expenditure</i>			Aktiekapital <i>share capital</i>	4 000	4 000
Lønninger <i>wages</i>			Reservefond <i>reserve fund</i>	417	400
Administrationspersonale m. m. <i>administration, etc.</i>	12 491	11 492	Aktionærenes konto <i>share holders account</i>	593	593
Havnearbejdere m. m. <i>dock labourers, etc.</i>	23 129	20 928	Langfristet fremmed kapital <i>long-term foreign funds</i>	10 346	11 546
Afskrivninger <i>depreciation</i>	838	835	Konto kurant <i>current account</i>	8 986	10 359
Renteudgift <i>interest</i>	1 407	1 378	Andre passiver <i>other liabilities</i>	9 129	7 470
Vedligeholdelse <i>cost of maintenance</i> ..	2 792	2 766	I alt <i>total</i>	33 471	34 368
Forsikringsudgifter, <i>insurances</i>	1 814	1 552			
Vand og elektricitet, <i>water and electr.</i>	663	685			
Henlæggelser <i>appropriations</i>	2 229	3			
Andre udgifter <i>other expenses</i>	5 975	5 568			
I alt <i>total</i>	51 338	45 207			

ANM. Ved lov nr. 141 af 31. marts 1960, jfr. koncession af 12. maj 1960, er driften af frihavnen overdraget Københavns Frihavns-Aktieselskab, hvori Københavns havnevæsen er eneaktionær. Den tidligere koncession var af 27. april 1892 og gjaldt for 80 år.

TABEL 194.

Opkrævede kommunale skatter og afgifter.

Collected taxes and duties to local government.

	København		Frederiksberg		Gentofte		Hovedstaden i alt the capital, total	
	19 ⁶⁶ /67	19 ⁶⁵ /66	19 ⁶⁶ /67	19 ⁶⁵ /66	19 ⁶⁶ /67	19 ⁶⁵ /66	19 ⁶⁶ /67	19 ⁶⁵ /66
A. Ejendomsskatter¹ <i>tax on real estate</i>	1000 kr.	1000 kr.	1000 kr.	1000 kr.	1000 kr.	1000 kr.	1000 kr.	1000 kr.
Grundskyld ² <i>land taxes</i>	186 316	94 702	26 612	15 056	6 430	6 281	219 358	116 039
Ejendomsskyld ² <i>taxes on buildings</i>	46 975	47 298	8 221	8 262	793	813	55 989	56 373
Grundstigningsskyld ³ <i>tax on incr. of land value</i>	÷ 18	5 574	÷ 6	932	•	2 615	÷ 24	9 121
Dækningsafg. af off. ejd. ⁴ <i>tax on publ. real estate</i>	18 313	12 396	2 881	1 879	273	292	37 934	24 821
Dækningsafg. af erhvervsjendomme ⁴ <i>tax on business real estate</i>	16 467	10 254						
Vejafgift <i>road duty</i>	—	—	107	106	—	—	107	106
Bidrag til brandvæsenet <i>contributions to fire-service</i>	19 463	17 545	1 538	1 420	—	—	21 001	18 965
Renovationsafgift ⁵ <i>removal of refuse fee</i>	—	—	1 572	1 549	518	498	2 090	2 047
I alt total ...	287 516	187 769	40 925	29 204	8 014	10 499	336 455	227 472
B. Indkomstskat <i>income tax</i>								
Opholdskommuneskat ⁶ <i>income tax in municipality of residence</i>	525 733	486 106	89 823	80 640	102 778	85 956	718 334	652 702
Sømandsskat <i>seamen's tax</i>	5 173	5 018	473	437	434	395	6 080	5 850
Andel i særlig 30 pct. indkomstskat <i>special income tax</i>	3 290	2 992	1 737	1 113	4 507	3 110	10 639	8 074
Andel i afgift af renteforsikringer m. m. <i>tax on pension assurance</i>	686	556						
Erhvervskommuneskat <i>income tax in municipality of occupation</i>	902	1 730	77	90	103	75	1 082	1 895
Skat af selskaber, foreninger m. m. <i>tax on companies</i>	52 301	55 396	5 051	4 669	3 096	3 031	60 448	63 096
Bøder for urigtig ang. og efterbetalinger <i> fines</i> ..	1 618	1 196	859	646	4 947	7 487	7 424	9 329
I alt total ...	589 703	552 994	98 020	87 595	116 284	100 357	804 007	740 946
C. Skatter og afgifter på omsætning <i>m. m. excise duties</i>								
Afgift af billard og keglebanehold, natbeværtning m. m. <i>tax on billiards and skittle alleys, public bars etc.</i>	815	619	66	47	15	13	896	679
Betaling for næringsadkomst <i>trade licenses</i> ..	302	297	50	71	36	42	388	410
Andel af forlystelsesaftag <i>entertainment tax</i> ...	÷ 1	÷ 16	1	—	—	—	—	÷ 16
Afgifter ved bygningskommissionen <i>building duties</i>	6 041	5 286	147	118	58	52	6 246	5 456
Hundeafgift ⁷ <i>dog-tax</i>	357	349	69	62	147	146	573	557
Andre afgifter og gebyrer <i>other</i>	46	49	329 ⁸	212 ⁸	—	—	375	261
I alt total ...	7 560	6 584	662	510	256	253	8 478	7 347
I alt skatter og afgifter total amount ...	884 779	747 347	139 607	117 309	124 554	111 109	1 148 940	975 765
Udligningstilsvaret til Københavns komm. ⁹ <i>equalization to Copenhagen</i>	24 551	21 162	÷ 8 075	÷ 8 028	÷ 16 475	÷ 16 475	1	÷ 3 341
Tilsvaret til »centralkommunen» (Københ.) ¹⁰ <i>commutation payments</i>	15 021	15 021	•	•	÷ 780	÷ 780	14 241 ¹¹	14 241 ¹¹
Bidrag til amtskommunen ¹² <i>grants to county funds</i>	•	•	•	•	÷ 11 154	÷ 8 813	÷ 11 154	÷ 8 813

¹ I h. t. lov nr. 34 af ¹⁰/₂ 1961. Den afgift, der i h. t. lovens § 25 (i tidligere lov § 23, 2. stk.) i København erlægges for vandforsyning fra kommunens vandværk, er overført til vandforsyningen som indtægt for denne, jfr. tabel 189 s. 148. ² Grundskyldpromillen i 19⁶⁶/67 og 19⁶⁵/66 var i København henholdsvis 38,00 og 35,00, på Frederiksberg i begge årene 35,00 og i Gentofte henholdsvis 4,50 og 10,00. I København og på Frederiksberg blev ejendomsskylden fikseret ved lov af 15. februar 1957 og i Gentofte ved lov nr. 34 af ¹⁰/₂ 1961. Ejendomsskyldpromillen var i 19⁶⁶/67 og 19⁶⁵/66 i København, på Frederiksberg og i Gentofte henholdsvis 19,07, 19,71 og 1,80 p. m. ³ I h. t. lovbehold. nr. 305 af ¹/₂ 1960. Grundstigningsskylden er bortfaldet fra 19⁶⁶/67, jfr. lov nr. 363 af ¹⁸/₁₂ 1964, jfr. i øvrigt anm. 2 til tabel 213 s. 169. ⁴ I h. t. lov nr. 34 af ¹⁰/₂ 1961 § 23, jfr. anm. 2 til tabel 213 s. 169. ⁵ Speciel afgift fra grundejerne i Gentofte (jfr. lov nr. 34 af ¹⁰/₂ 1961 § 25); i København og på Frederiksberg indgår denne post under de alm. ejendomsskatter. ⁶ Se anm. 1 til tabel 213, s. 169. ⁷ I København, på Frederiksberg og i Gentofte blev i 1967 udleveret henholdsvis 15 298, 2 748 og 5 231 hundetegn. (I 1966 var de tilsvarende tal 14 454, 2 668 og 5 166). ⁸ Inkl. andel i afgift af totalisatorspil, der i 19⁶⁶/67 og 19⁶⁵/66 udgjorde henholdsvis 108 000 kr. og 99 000 kr. ⁹ I h. t. § 7 i lov nr. 65 af ⁹/₂ 1959, jfr. lov nr. 80 af ²⁴/₂ 1965 om erhvervsskattens afløsning i visse kommuner m. v., jfr. lov nr. 84 af ²¹/₂ 1937, som ændret senest ved lov nr. 53 af ¹⁰/₂ 1956. ¹⁰ I h. t. § 7 i lov nr. 65 af ⁹/₂ 1959, jfr. lov nr. 80 af ²⁴/₂ 1965, om erhvervsskattens afløsning i visse kommuner m. v. ¹¹ Omfatter de 19 omegnskommuners tilsvaret til Københavns kommune. ¹² I h. t. lov nr. 29 af ²⁰/₁ 1966 om den amtskommunale beskatning.

TABEL 195.

Statsskatter og andre særlige afgifter,
der er opkrævet af skattevæsenet.*Taxes to National Government and special duties
collected by the municipalities.*

	19 ⁶⁶ /67	19 ⁶⁵ /66	19 ⁶⁴ /65	19 ⁶³ /64
	1000 kr.	1000 kr.	1000 kr.	1000 kr.
A. Opkrævet af Københavns skattedirektorat <i>collected by the taxation-authorities of Copenhagen</i>				
Skatter og afgifter til staten <i>taxes and duties to the Nat. Gov.</i>				
<i>Ejendomsskatter taxes on real estate</i>				
Grundskyld ¹ <i>land taxes</i>	÷69	15 811	15 790	15 862
Grundstigningsskyld ¹ <i>taxes on increase of land value</i>	÷10	686	4 739	4 644
Ejendomsskyld <i>tax on buildings</i>	9 119	10 897	10 911	10 895
I alt total...	9 040	27 394	31 440	31 401
<i>Indkomst- og formueskatter income and property taxes</i>				
Indkomst- og formueskat <i>income and property taxes</i>	1 510 944	1 308 763	1 146 104	1 068 052
Særlig indkomstskat af eengangsindtægter <i>special income tax</i>	6 593	5 928	5 575	3 534
Renter af skatterestancer <i>interest on unpaid taxes</i>	3 996	3 951	865	1 444
Bøder og efterbetalinger <i>finer and additional payment</i>	4 127	2 422	3 525	2 177
Bunden opsparing 19 ⁶³ /64 <i>compulsory saving</i>	÷17	÷641	÷6 114	114 047
Overord. indkomstskat af selskaber <i>extraordinary income tax on companies</i> ..	252	÷1 275	÷6 277	÷5 936
Invalide- og folkepensionsbidrag <i>national pension contributions</i>	127 939	120 178	79 797	77 678
Stabiliseringslån 19 ⁶⁷ /68-19 ⁶⁸ /69 <i>stabilization loan</i>	11	÷25	÷14	÷47
Tillægsskat af unge ikke-forsørgere <i>saving tax for young non-householders</i> ...	•	•	•	÷19
Dagbøder vedr. selskaber, foreninger m.v. <i>finer on companies</i>	-	-	÷1	7
I alt total...	1 653 845	1 439 301	1 223 460	1 260 937
<i>Andre skatter og afgifter other taxes and duties</i>				
Rangskat <i>tax on titled individuals</i>	4	4	4	4
Forlystelsesafgift ² <i>entertainment tax</i>	1	19	2 658	5 476
Tiendeaflysningsydelsen <i>commutation of tithes</i>	12	12	12	12
I alt total...	17	35	2 674	5 492
I alt til staten to the Nat. Gov., total...	1 662 902	1 466 730	1 257 574	1 297 830
Andre særlige skatter og afgifter <i>other special taxes and duties</i>				
Præstepenge <i>duties for the clergymen</i>	15 268	14 821	12 140	12 618
Brandkontingent <i>fire-duties</i>	13 855	11 823	11 074	10 296
Kirkeskat og offeraflysning <i>ecclesiastical tax</i>	5 396	5 179	5 000	5 211
Sygekassebidrag <i>sick benefit contributions</i>	414	413	409	304
I alt total...	34 933	32 236	28 623	28 429
Tilsammen total...	1 697 835	1 498 966	1 286 197	1 326 259
B. Opkrævet af Frederiksbergs skattevæsen <i>collected by the taxation-authorities of Frederiksberg</i>				
Indkomst- og formueskat til staten <i>income and property taxes to the Nat. Gov.</i>	295 965	244 430	225 007	205 416
Invalide- og folkepensionsbidrag <i>national pension contributions</i>	25 528	23 552	16 045	15 123
Bunden opsparing 19 ⁶³ /64 <i>compulsory saving</i>	-	50	2 344	21 262
Tillægsskat af unge ikke-forsørgere <i>saving tax for young non-householders</i>	•	•	•	2
Kirkeskat <i>ecclesiastical taxes</i>	2 538	2 267	1 996	1 893
Statsejendomsskatter og brandkontingent <i>state taxes on real properties and fire-duties</i>	2 674	6 101	6 295	6 142
I alt total...	326 705	276 400	251 687	249 838
C. Opkrævet af Gentoftes skattevæsen <i>collected by the taxation-authorities of Gentofte</i>				
Indkomst- og formueskat til staten <i>income and property taxes to the Nat. Gov.</i>	480 055	406 894	377 959	345 977
Invalide- og folkepensionsbidrag <i>national pension contributions</i>	26 121	24 512	16 143	15 426
Bunden opsparing 19 ⁶³ /64 <i>compulsory saving</i>	-	-	410	24 013
Kirkeskat <i>ecclesiastical taxes</i>	3 183	3 135	2 717	2 813
I alt total...	509 359	434 541	396 329	388 229

¹ Udskrivningen ophørt fra og med 1966/67.² Forlystelsesafgiften på biografteatre ophævedes fra 1/1 1965.

ANM. Tabellen vedrører de faktisk indbetalte skatter og afgifter i modsætning til tabel 199, s. 157, der vedrører de udskrevne skatter.

TABEL 196.

**Beskatningsgrundlaget for personbeskatningen
til staten og kommunerne.**
Assessment of personal taxes to the National Government, and the local government.

	København		Frederiksberg		Gentofte		Hovedstaden i alt <i>the capital, total</i>	
	19 ⁶⁶ /67	19 ⁶⁵ /66	19 ⁶⁶ /67	19 ⁶⁵ /66	19 ⁶⁶ /67	19 ⁶⁵ /66	19 ⁶⁶ /67	19 ⁶⁵ /66
Indkomstbeskatningen <i>income taxes</i>								
Antal skatteydere <i>number of taxpayers</i>								
til staten <i>Nat. Gov.</i>	296 281	295 848	51 503	51 006	38 410	38 295	386 194	385 149
til kommunen <i>local government</i>	303 486	315 775	53 432	55 562	39 013	40 304	395 931	411 641
Skatteydernes ansatte indk. ¹ <i>assessed income</i> ...								
til staten <i>Nat. Gov.</i> mill. kr.	5 728	5 227	1 130	1 026	1 094	1 005	7 952	7 258
til kommunen <i>local government</i> ... mill. kr.	5 715	5 275	1 137	1 043	1 087	1 003	7 939	7 321
Indkomst, hvoraf skatten beregnes ² <i>taxable income</i>								
til staten <i>Nat. Gov.</i> mill. kr.	5 443	4 977	1 081	986	1 057	974	7 581	6 937
til kommunen <i>local government</i> ... mill. kr.	4 122	3 966	861	817	885	840	5 868	5 623
Formuebeskatningen <i>property taxes</i>								
Antal skatteydere <i>number of taxpayers</i>	7 187	13 077	3 477	5 528	7 466	8 743	18 130	27 348
Samlet skattepligtig formue <i>total property</i> mill. kr.	3 810	3 444	2 205	1 876	5 620	4 177	11 635	9 497

¹ D. v. s. det i selvangivelsens slutrubrik som skattepligtig indkomst anførte beløb (evt. efter ændringer foretaget af skattevæsenet) efter fradrag af de særlige nedslag i. h. t. § 1 i lov om nedslag i skatteansættelsen for folkepensionister m. fl. og lov om nedslag for renteindtægter i. h. t. lovbeholdning nr. 376 af 11/12 1962. ² Forskellen mellem den ansatte indkomst og den indkomst, hvoraf skatten beregnes, skyldes fradrag for hustruers selv-erhverv, samt for statens vedkommende fradrag for merindtægt og for kommunens vedkommende personfradrag.

ANM. De udskrevne personskatter fremgår af tabel 199, side 157.

TABEL 197.

Beskatningsgrundlaget for erhvervsbeskatningen.
Assessment of taxes to municipality of occupation

	København		Frederiksberg		Gentofte		Hovedstaden i alt <i>the capital, total</i>	
	19 ⁶⁶ /67	19 ⁶⁵ /66	19 ⁶⁶ /67	19 ⁶⁵ /66	19 ⁶⁶ /67	19 ⁶⁵ /66	19 ⁶⁶ /67	19 ⁶⁵ /66
Erhvervsbeskatningen ¹ <i>taxes to municipality of occupation</i>								
Antal skattepligtige <i>number of taxpayers</i>								
Personer, bosat i udlandet <i>persons residing abroad</i> ..	378	403	81	82	208	212	667	697
Statsinstitutioner m. m. <i>public inst., etc.</i>	99	88	16	22	109	92	227	205
Dødsboer <i>estates of deceased persons</i>								
Skattepligtig indkomst for <i>assessable income for</i>								
Personer, bosat i udlandet <i>persons residing abroad</i> 1000 kr.	3 664	3 304	495	419	595	503	4 754	4 226
Statsinstitutioner m. m. <i>public inst., etc.</i> » »	4 261	4 063	330	426	1 229	286	6 265	5 116
Dødsboer <i>estates of deceased persons</i> » »								

¹ Den såkaldte uegentlige erhvervsskat der svares med kommunens skatteprocent. Skatteprocenten for skatteårene 19⁶⁶/67 og 19⁶⁵/66 var for København henholdsvis 9,65 og 9,67, for Frederiksberg henholdsvis 8,15 og 8,0 og for Gentofte henholdsvis 9,5 og 9,1.

ANM. I h. t. lov nr. 84 af 31. marts 1937 om økonomisk udligning mellem København, Frederiksberg og Gentofte kommuner bortfaldt erhvervsbeskatningen for personer bosat her i landet mellem København og Frederiksberg og mellem København og Gentofte. Ved lov nr. 65 af 9. marts 1959, jfr. lov nr. 109 af 30/3 1962 og lov nr. 80 af 24/3 1965, er erhvervsskatten mellem bl. a. samtlige hovedstadsområdets kommuner fra 19⁶⁰/60 afløst af et årligt tilsvarende fra omegnskommunerne og Gentofte til Københavns kommune, (tilsammen 15 021 000 kr.) og ved samme lov blev fra 19⁶⁰/60 Frederiksberg og Gentofte kommuners udligningstilsvarende til Københavns kommune fikseret til det for skatteåret 19⁶⁷/68 beregnede tilsvarende med tillæg af 10 pct. Oprindeligt var tilsvaret for 19⁶⁷/68 med tillæg af 10 pct. beregnet til 8 150 000 kr. for Frederiksberg og 16 826 000 kr. for Gentofte, men ved forlig indgået i 1965 mellem Københavns kommune og henholdsvis Frederiksberg og Gentofte kommune om fortolkningen af visse tvivlsspørgsmål blev tilsvarende for 19⁶⁷/68 med tillæg af nævnte 10 pct. fastsat til 8 075 000 kr. for Frederiksberg kommune og 16 476 000 kr. for Gentofte kommune. Om betydningen af afløsningsordningerne henvises i øvrigt til stat. mdskr. 1959, nr. 6-7, s. 136 f.

TABEL 198.

Selskabsbeskatningen.

Taxes on companies.

	København		Frederiksberg		Gentofte		Hovedstaden i alt <i>the capital, total</i>	
	19 ⁶⁶ /67	19 ⁶⁵ /66	19 ⁶⁶ /67	19 ⁶⁵ /66	19 ⁶⁶ /67	19 ⁶⁵ /66	19 ⁶⁶ /67	19 ⁶⁵ /66
Antal skatteydende selskaber og foreninger <i>number of companies</i>								
Aktieselskaber <i>joint-stock comp...</i>	4 068	4 217	501	497	265	243	4 834	4 957
Brugsforeninger <i>consumers co-operative societies</i>	37	36	1	—	3	3	41	39
Produktions- og salgsforeninger <i>co-op. product. and sales societies</i>	10	13	5	6	—	—	15	19
Andre foreninger og stiftelser <i>other societies and foundations</i> ..	520	498	72	61	17	20	609	579
Indkomstbeløb <i>income</i>								
Aktieselskaber <i>joint-stock companies</i>	1000 kr.	1000 kr.	1000 kr.	1000 kr.	1000 kr.	1000 kr.	1000 kr.	1000 kr.
Ansæt indkomst <i>assessed income</i> ..	1 159 558	1 035 213	98 322	80 753	34 623	33 050	1 292 503	1 149 016
Indkomst, hvoraf skat beregnes <i>taxable income</i>	1 068 490	948 666	90 338	73 251	31 464	29 966	1 190 292	1 051 883
Brugsforeninger <i>consumers co-operative societies</i>								
Ansæt indkomst <i>assessed income</i> ..	9 448	7 819	5	—	21	6	9 474	7 825
Indkomst, hvoraf skat beregnes <i>taxable income</i>	7 255	6 003	4	—	15	5	7 274	6 008
Produktions- og salgsforeninger <i>co-op. product. and sales societies</i>								
Ansæt indkomst <i>assessed income</i> ..	2 016	1 744	309	336	—	—	2 325	2 080
Indkomst, hvoraf skat beregnes <i>taxable income</i>	1 522	1 434	268	265	—	—	1 790	1 699
Andre foreninger og stiftelser <i>other societies and foundations</i>								
Ansæt indkomst <i>assessed income</i> ..	43 753	37 081	1 394	1 228	247	2 079	45 394	40 388
Udskrevet indkomstskat								
Aktieselskaber	386 821	409 162	33 692	32 687	11 760	13 423	432 273	455 272
Brugsforeninger	2 050	1 970	1	—	6	3	2 057	1 973
Produktions- og salgsforeninger	233	264	52	48	—	—	285	312
Andre foreninger, stiftelser m. v.	15 243	13 728	479	440	32	728	15 754	14 896
Udskrevet kommunal selskabs- skat ¹ <i>taxes to local governm. . .</i>	71 355	75 022	6 040	5 854	2 082	2 498	79 477	83 374
heraf aktieselsk. <i>of which joint-st. comp.</i>	68 263	72 205	5 946	5 767	2 075	2 369	76 284	80 341
I alt udskrevne selskabsskatter.	475 702	500 146	40 264	39 029	13 880	16 652	529 846	555 827

¹ Udgørende $\frac{3}{20}$ af samtlige pålignede selskabsskatter, jfr. anm.

ANM. I henhold til lovbek. nr. 377 af $\frac{20}{12}$ 1961 om indkomstbeskatning af aktieselskaber m. v. svares indkomstska af aktieselskaber, brugsforeninger, produktions- og salgsforeninger m. v. $\frac{3}{20}$ af indkomstskatten tilfalder den elle de kommuner, hvori selskabet eller foreningen har drevet sin virksomhed. **Aktieselskaber** beskattes med 44 pct af det beløb, hvormed den skattepligtige indkomst overstiger det såkaldte indkomstfradrag, der udgør halvdelen a den skattepligtige indkomst, men dog ikke kan overstige $2\frac{1}{2}$ pct. af selskabets aktiekapital. Egentlige **brugsfor- eninger** beskattes med 44 pct., **indkøbsforeninger, produktions- og salgsforeninger** med 18 pct. og **andre skattepligtige foreninger, stiftelser m. v.** med 41 pct. (i 19⁶⁵/66 dog kun 35 pct.) af den skattepligtige indkomst I henhold til lov nr. 91 af 31. marts 1965 blev indkomstskatten for selskaber m. v. i 19⁶⁵/66 udskrevet med en forhøjelse på 20 pct.

TABEL 199. Udskrevne ejendoms-, person- og selskabsskatter til staten og kommunerne.

Total direct taxation.

	København		Frederiksberg		Gentofte ¹		Hovedstaden i alt the capital, total	
	19 ⁶⁶ /67	19 ⁶⁵ /66	19 ⁶⁶ /67	19 ⁶⁵ /66	19 ⁶⁶ /67	19 ⁶⁵ /66	19 ⁶⁶ /67	19 ⁶⁵ /66
Skatter til staten National Government								
Ejendomsskatter taxes on real estate								
Grundskyld ² land tax	•	15 947	•	2 539	•	3 789	•	22 275
Ejendomsskyld ³ tax on buildings	9 230	10 997	1 578	1 891	1 418	1 670	12 226	14 558
Grundstigningsskyld tax on increase of land value	•	2 886	•	585	•	2 086	•	5 557
I alt total...	9 230	29 830	1 578	5 015	1 418	7 545	12 226	42 390
Personskatter taxes on individuals								
Indkomstskatter ⁴ income taxes	1129506	920 496	290 719	244 294	406 091	355 515	1826316	1520305
Formueskatter ⁴ property taxes	44 512	35 967	25 838	20 602	71 190	52 841	141 540	109 410
I alt total...	1174018	956 463	316 557	264 896	477 281	408 356	1967856	1629715
Selskabsskatter taxes on companies								
Tilsammen total...	404 347	425 124	34 224	33 175	11 798	14 154	450 369	472 453
1587595	1411417	352 359	303 086	490 497	430 055	2430451	2144558	
Skatter til kommunen Local Government								
Ejendomsskatter taxes on real estate								
Grundskyld land tax	186 414	95 524	26 438	14 984	21 421	15 167	234 273	125 675
Ejendomsskyld tax on buildings	47 880	47 964	8 221	8 262	4 758	4 896	60 859	61 122
Grundstigningsskyld tax on increase of land value	•	2 885	•	586	•	2 085	•	5 556
I alt total...	234 294	146 373	34 659	23 832	26 179 ⁵	22 148 ⁵	295 132	192 353
Personskatter ⁶ taxes on individuals								
Indkomstskatter income taxes	589 745	541 358	98 282	87 721	109 539	96 225	797 566	725 304
Selskabsskatter taxes on companies								
Tilsammen total...	71 355	75 022	6 040	5 854	2 082	2 498	79 477	83 374
895 394	762 753	138 981	117 407	137 800	120 871	1172175	1001031	
Samtlige udskrevne skatter all taxes...								
2482989	2174170	491 340	420 493	628 297	550 926	3602626	3145589	

¹ De i Gentofte pålignede ejendomsskatter til Københavns amtsfond er medregnet under skatter til kommunen. Hertil kommer bidrag til amtsfondene fra sognekommunerne, hvilket beløb for Gentofte for 19⁶⁶/67 udgør 11 154 000 kr. og for 19⁶⁵/66 8 813 000 kr. ² Se anm. 1 til tabel 200 og note 2 til tabel 295, side 261. ³ Den særlige 30 pct. indkomstskat af engangsindtægter m. m. er ikke medregnet og beløber sig for hovedstaden i 19⁶⁶/67 og 19⁶⁵/66 henholdsvis til 28 150 000 og 21 877 000 kr. ⁴ Inkl. formueskat af dødsboer. ⁵ Heraf henholdsvis 18 948 000 og 12 965 000 kr. til Københavns amtsfond. ⁶ Inkl. erhvervsstat og kirkelige afgifter.

TABEL 200. Beskatningsgrundlaget for ejendomsbeskatning til staten og kommunerne.

Taxes on real property to the National Government and the local government.

	København		Frederiksberg		Gentofte		Hovedstaden i alt the capital, total	
	19 ⁶⁶ /67	19 ⁶⁵ /66	19 ⁶⁶ /67	19 ⁶⁵ /66	19 ⁶⁶ /67	19 ⁶⁵ /66	19 ⁶⁶ /67	19 ⁶⁵ /66
Skattepligtig grundværdi assessed land value								
til staten National Government	•	2 658	•	423	•	632	•	3 713
til kommunen local government	4 906	2 729	755	428	1 430	629	7 091	3 786
til Kbhvns. amtsf. county governm. mill. kr.	•	•	•	•	1 441	634	1 441	634
Skattepligtig fikseringsværdi (ejendomsskyldværdi) assessed value of real property								
til kommunen local government	2 511	2 515	417	419	441	452	3 369	3 386
til Kbhvns. amtsf. county governm. mill. kr.	•	•	•	•	389	400	389	400
Beløb hvoraf der svares grundstigningsskyld til staten og kommunen tax on increase of land value								
mill. kr.	•	144	•	29	•	104	•	277

ANM. 1. Grundskyld til staten samt grundstigningsskyld til staten og kommunerne blev udskrevet for sidste gang i 1965-66, jfr. lov nr. 25 af ²⁸/₁ 1966 og lov nr. 363 af ¹⁸/₁₂ 1964. Ejendomsskyld til staten blev fikseret i h. t. reglerne i lov nr. 30 af ¹⁵/₂ 1957 og skal iflg. lov om ejendomsskyld til staten (nr. 24 af ²⁸/₁ 1966) nedsættes med ¹/₇ efter 13. alm. vurdering og derefter aftrappes efter hver følgende alm. vurdering med bortfald efter 19. alm. vurdering. Grundskyld til kommunerne udskrives i h. t. lov nr. 34 af ¹⁸/₂ 1961 (for Gentofte tillige til amtskommunen i h. t. lov nr. 33 af samme dato) med ændringer af ¹⁵/₂ 1963 og ²⁸/₁ 1966. Den fikserede ejendomsskyld til sogne- og amtskommunerne nedsættes med ¹/₇ fra 19⁶⁵/66, jfr. lov nr. 163 af ²⁷/₅ 1964, og aftrappes efter hver følgende alm. vurdering. Dækningsafgift til kommunerne kan opkræves af grundværdien og af forskelsværdien af offentlige ejendomme, der er fritaget for alm. kommunal grundskyld og ejendomsskyld, samt af forskelsværdien med indtil 5 ⁰/₁₀₀ af ejendomme, der anvendes til kontor, forretning, hotel, fabrik, værksted o. l.

ANM. 2. Grundskyld- og ejendomsskyldpromillerne fremgår af tabel 213, side 169, mens de udskrevne ejendomsskatter fremgår af tabel 199 ovenfor.

TABEL 201. Omfanget af de vigtigste lempelsesregler ved indkomstbeskatningen samt udbyttet af visse specialskatter.
Reduction of assessed income and the revenue of various special taxes.

A. Visse lempelser <i>reductions</i>	1967/68				1966/67			
	København	Frederiksberg	Gentofte	Hovedstaden <i>the capital</i>	København	Frederiksberg	Gentofte	Hovedstaden <i>the capital</i>
Lempelse for merindtægt ved beregningen af indkomstskat til staten.¹ <i>reduction of assessed income in connection with income increase</i>								
Antal skatteydere, der har fået fradrag for merindtægt <i>number of taxpayers</i>	191 724	33 459	24 575	249 758	157 634	27 843	20 912	206 389
Disse skatteyderes samlede merindtægt <i>amount of assessed income increase</i> 1000 kr.	876 025	174 588	170 214	1220 827	875 959	179 188	186 367	1241 514
Det samlede fradrag for merindtægt <i>reduction of assessed income increase</i> . 1000 kr.	179 779	33 822	28 683	242 284	127 700	25 100	22 692	175 492
Investeringsfondhenlæggelser² <i>transferences to investment funds</i>								
A. Skattepligtige personer <i>persons</i>								
Antal skatteydere <i>number of taxpayers</i> . . .	818	213	464	1 495	664	210	387	1 261
Henlæggelser i alt <i>transferences</i> . 1000 kr.	14 705	4 516	17 352	36 573	10 346	4 687	15 084	30 117
B. Skattepligtige selskaber <i>companies etc.</i>								
Antal selskaber <i>number of companies</i>	379	51	22	452	390	45	21	456
Henlæggelser i alt <i>transferences</i> . 1000 kr.	90 383	10 472	3 054	103 909	80 838	9 498	2 766	93 102
Underskudsbeløb ved indkomstansættelsen.³ <i>deficit amounts at the income assessment</i>								
A. Personer <i>persons</i>								
Antal skatteydere med underskud	631	297	358	1 286	604	256	190	1 050
Underskudsbeløb <i>deficit amounts</i> 1000 kr.	8 179	6 726	13 778	28 683	7 899	5 232	12 967	26 098
B. Selskaber, foreninger m. v. <i>companies</i>								
Antal selskaber med underskud	1 483	192	52	1 727	1 344	190	75	1 609
Underskudsbeløb <i>deficit amounts</i> 1000 kr.	116 919	14 594	2 708	134 221	89 695	9 230	6 010	104 935
Børnetilskud⁴ children's allowances 1000 kr.	103 476	14 940	12 043	130 459	86 468	12 554	10 131	109 153
B. Visse specialskatter <i>special taxes</i>								
Særlig 30 pct. indkomstskat til staten⁵ <i>special 30 per cent state income tax</i>								
Personer <i>persons</i>								
Antal skatteydere <i>number of taxpayers</i> . . .	2 525	789	1 216	4 530	2 616	778	1 178	4 572
Skattens beløb <i>income tax</i> 1000 kr.	8 026	2 362	10 947	21 335	9 771	5 244	13 135	28 150
Sømandsskat⁶ seamen's tax								
Statens andel <i>tax to the Nat. gov</i> mill. kr.	8 377	800	911	10 088	8 818	876	976	10 670
Kommunernes andel <i>tax to the local government</i> mill. kr.	5 775	511	470	6 756	5 740	523	489	6 752
I alt total . . . mill. kr.	14 152	1 311	1 381	16 844	14 558	1 399	1 465	17 422
Invalide- og folkepensionsbidrag⁷ disablement pensions and national pension contributions 1000 kr.	167 312	33 227	31 919	232 458	133 191	26 662	26 169	186 022

¹ Fradraget udgør 20 resp. 30 pct. af merindtægter på 200 kr.-10000 kr., jfr. udskrivningsloven af 18. marts 1967. ² I henhold til lovbehold. nr. 265 af 23. juni 1965; henlæggelsen kan fradrages i den skattepligtige indkomst for det indkomstår, for hvilket henlæggelsen foretages. ³ Såfremt den for et skatteår opgjorte skattepligtige indkomst udviser underskud, kan i h. t. ligningsloven dette underskud fradrages i den skattepligtige indkomst for de nærmest efterfølgende 2 skatteår. Inden for denne periode kan fradraget, for så vidt det kan rummes i den for det første skatteår opgjorte skattepligtige indkomst, ikke overføres til det andet skatteår. ⁴ I henhold til udskrivningsloven af 18. marts 1967 ydes der i 1967/68 børnetilskud til personer, der er fuldt skattepligtige til staten eller kommunen for hvert hjemmeværende barn under 18 år, som ikke er ansat selvstændigt til skat. Tilskuddet er for 1967/68 forhøjet med 150 kr. pr. barn og udgør for 1 barn 780 kr., for 2 børn 1 560 kr., for 3 børn 2 340 kr., for 4 børn 3 120 kr. og for hvert barn udover 4 børn 830 kr., jfr. anm. 1 til tabel 218, s. 173. ⁵ I henhold til lovbehold. nr. 122 af 6. april 1967, skal der af alle skattepligtige bortset fra kooperative virksomheder svares en særlig 30 pct. indkomstskat af nærmere fastsatte eengangsindtægter over 1 000 kr. Af provenuet tilfalder 1/3 opholdskommunen. ⁶ I henhold til lovbehold. nr. 260 af 16. juni 1966; tallene refererer sig til kalenderåret 1967. ⁷ Bidraget udgør 3 pct. (i 1966/67 2 1/2 pct.) af det beløb, hvoraf indkomstskat til staten beregnes (skalaindkomsten), jfr. lov nr. 73 af 15. marts 1967.

TABEL 202.

Den kommunale indkomstskat. *Municipal income tax.*

Skatteydere, skala-indkomst og skattebeløb delt efter skala-indkomstgrupper.

Taxpayers, taxable income, and amounts of tax according to taxable income-groups.

1967/68 Hovedligningen <i>main assessment</i> Skala-indkomstgrupper <i>taxable income</i>	Antal skatteydere <i>number of</i> <i>taxpayers</i>	Skala- indkomst <i>taxable income</i>	Skat til kommunen <i>municipal</i> <i>income tax</i>	Procentfordeling <i>percentage</i>		
				Antal skatteydere <i>number of</i> <i>taxpayers</i>	Skala- indkomst <i>total taxable</i> <i>income</i>	Skat til kommunen <i>municipal</i> <i>income tax</i>
		1000 kr.	1000 kr.	pct.	pct.	pct.
København						
0 kr.....	79 051	—	—	20,84	—	—
100— 1 900 kr.	19 709	19 765	2 750	5,20	0,45	0,44
2 000— 3 900 »	19 631	56 509	7 822	5,17	1,28	1,24
4 000— 9 900 »	57 019	404 262	56 008	15,03	9,13	8,89
10 000— 19 900 »	137 012	2 026 405	280 778	36,12	45,78	44,57
20 000— 29 900 »	51 191	1 210 065	167 689	13,49	27,34	26,62
30 000— 39 900 »	9 599	323 310	46 906	2,53	7,30	7,44
40 000— 49 900 »	2 940	129 926	20 473	0,78	2,94	3,25
50 000— 99 900 »	2 698	175 822	30 798	0,71	3,97	4,89
100 000—199 900 »	425	56 482	11 404	0,11	1,28	1,81
200 000 kr. og derover	75	23 340	5 382	0,02	0,53	0,85
I alt total....	379 350	4 425 886	630 010	100,00	100,00	100,00
Frederiksberg						
0 kr.....	12 925	—	—	20,09	—	—
100— 1 900 kr.	3 369	3 356	376	5,24	0,37	0,35
2 000— 3 900 »	3 273	9 461	1 060	5,09	1,05	0,98
4 000— 9 900 »	8 907	62 659	7 018	13,84	6,96	6,47
10 000— 19 900 »	21 016	312 275	34 975	32,66	34,67	32,22
20 000— 29 900 »	9 191	220 281	24 671	14,28	24,46	22,73
30 000— 39 900 »	2 809	95 866	11 294	4,36	10,64	10,40
40 000— 49 900 »	1 213	53 799	6 861	1,88	5,97	6,32
50 000— 99 900 »	1 353	89 126	12 655	2,10	9,90	11,66
100 000—199 900 »	225	30 118	4 919	0,35	3,34	4,53
200 000 kr. og derover	70	23 793	4 710	0,11	2,64	4,34
I alt total....	64 351	900 734	108 539	100,00	100,00	100,00
Gentofte						
0 kr.....	8 088	—	—	17,31	—	—
100— 1 900 kr.	2 643	2 596	290	5,66	0,28	0,24
2 000— 3 900 »	2 417	7 022	786	5,17	0,77	0,66
4 000— 9 900 »	5 665	38 859	4 352	12,12	4,28	3,66
10 000— 19 900 »	13 131	196 325	21 988	28,10	21,61	18,47
20 000— 29 900 »	6 838	165 391	18 523	14,63	18,20	15,56
30 000— 39 900 »	3 030	104 029	12 281	6,49	11,45	10,32
40 000— 49 900 »	1 575	70 140	8 954	3,37	7,72	7,52
50 000— 99 900 »	2 476	166 191	23 703	5,30	18,29	19,91
100 000—199 900 »	659	88 918	14 683	1,41	9,78	12,33
200 000 kr. og derover	205	69 204	13 495	0,44	7,62	11,33
I alt total....	46 727	908 675	119 055	100,00	100,00	100,00
Hovedstaden the capital						
0 kr.....	100 064	—	—	20,40	—	—
100— 1 900 kr.	25 721	25 717	3 416	5,24	0,41	0,40
2 000— 3 900 »	25 321	72 992	9 668	5,16	1,17	1,13
4 000— 9 900 »	71 591	505 780	67 378	14,60	8,11	7,86
10 000— 19 900 »	171 159	2 535 005	337 741	34,90	46,66	39,38
20 000— 29 900 »	67 220	1 595 737	210 883	13,71	25,59	24,59
30 000— 39 900 »	15 438	523 205	70 481	3,15	8,39	8,22
40 000— 49 900 »	5 728	253 865	36 288	1,17	4,07	4,23
50 000— 99 900 »	6 527	431 139	67 156	1,33	6,91	7,83
100 000—199 900 »	1 309	175 518	31 006	0,27	2,82	3,61
200 000 kr. og derover	350	116 337	23 587	0,07	1,87	2,75
I alt total....	490 428	6 235 295	857 604	100,00	100,00	100,00

ANM. 1. Skala-indkomsten er det i selvangivelsens slutrubrik som skattepligtig indkomst anførte beløb (evt. efter ændringer foretaget af skattevæsenet) med fradrag af ¹⁾ personfradrag, der i 1967/68 udgør 6 000 kr. for forsørgere og 3 000 kr. for andre, ²⁾ hustrufradrag, der udgør halvdelen af hustruens indtægt ved selverhverv, dog højst 2 000 kr., ³⁾ nedslag for folkepensionister m. fl. samt ⁴⁾ nedslag for visse renteindtægter m. v. for personer over 67 år. Det således fremkomne beløb afrundes nedad til et med 100 deleligt tal.

ANM. 2. Opholdskommuneskatten opkrævedes i 1967/68 i København med 99 pct., på Frederiksberg med 80 pct. og i Gentofte med 80 pct. af det grundbeløb, der fremkommer ved anvendelsen af den i lovbeholdning nr. 40 af 5. februar 1966 anførte skala.

TABEL 203. **Personer inddraget under skatteligningen og deres ansatte indkomst, fordelt efter den ansatte indkomsts størrelse.**
Persons and their assessed income distributed according to amount of assessed income.

1965/66 Hovedligningen <i>main assessment</i> Antal personer med en ansat ¹ indkomst på <i>number of persons with an assessable income of</i>	København		Frederiksberg		Gentofte		Hovedstaden i alt <i>the capital, total</i>	
	Antal <i>number</i>	Ansæt indkomst <i>assessed income</i>	Antal <i>number</i>	Ansæt indkomst <i>assessed income</i>	Antal <i>number</i>	Ansæt indkomst <i>assessed income</i>	Antal <i>number</i>	Ansæt indkomst <i>assessed income</i>
	mill. kr.		mill. kr.		mill. kr.		mill. kr.	
0- 999 kr.	8 113	1,4	1 869	0,4	1 868	0,4	11 850	2,2
1 000- 1 999 »	3 757	5,8	994	1,5	1 065	1,6	5 816	8,9
2 000- 2 999 »	9 200	23,0	1 853	4,7	1 516	3,8	12 569	31,5
3 000- 3 999 »	9 468	33,1	1 743	6,1	1 370	4,8	12 581	44,0
4 000- 4 999 »	24 402	115,7	3 117	14,6	1 951	9,0	29 470	139,3
5 000- 5 999 »	25 081	136,2	3 673	20,2	2 112	11,5	30 866	167,9
6 000- 6 999 »	16 627	107,3	3 104	20,1	1 757	11,4	21 488	138,8
7 000- 7 999 »	17 105	128,1	3 242	24,4	1 864	14,0	22 211	166,5
8 000- 8 999 »	15 338	129,5	2 650	22,4	1 676	14,2	19 664	166,1
9 000- 9 999 »	13 587	128,8	2 246	21,3	1 423	13,5	17 256	163,6
10 000-10 999 »	15 765	164,6	2 367	24,8	1 404	14,7	19 536	204,1
11 000-11 999 »	14 448	166,0	2 295	26,3	1 451	16,7	18 194	209,0
12 000-14 999 »	46 252	621,9	7 431	100,3	4 463	60,2	58 146	782,4
15 000-19 999 »	17 007	1 213,2	11 312	195,7	7 146	123,8	88 535	1 532,7
20 000-29 999 »	75 048	1 807,1	12 386	300,1	8 449	206,5	95 883	2 313,7
30 000-49 999 »	17 818	624,4	5 202	190,3	5 780	216,1	28 800	1 030,8
50 000 kr. og derover <i>and more</i>	2 850	228,4	1 516	128,6	3 306	324,9	7 672	681,9
I alt <i>total</i>	384 936	5 634,5	67 000	1 101,8	48 601	1047,1	500 537	7 783,4
Promillefordeling <i>distribution per mille</i>	%	%	%	%	%	%	%	%
0- 999 kr.	21	—	28	—	38	—	24	—
1 000- 1 999 »	10	1	15	1	22	2	12	1
2 000- 2 999 »	24	4	28	4	31	4	25	4
3 000- 3 999 »	25	6	26	6	28	5	25	6
4 000- 4 999 »	63	21	46	13	40	9	59	18
5 000- 5 999 »	65	24	55	18	44	11	62	22
6 000- 6 999 »	43	19	46	18	36	11	43	18
7 000- 7 999 »	45	23	48	22	38	13	44	21
8 000- 8 999 »	40	23	39	20	35	14	39	21
9 000- 9 999 »	35	23	33	19	29	13	34	21
10 000-10 999 »	41	29	36	23	29	14	39	26
11 000-11 999 »	38	30	34	24	30	16	36	27
12 000-14 999 »	120	110	111	91	92	57	116	101
15 000-19 999 »	182	215	169	178	147	118	177	197
20 000-29 999 »	195	321	185	273	174	197	192	297
30 000-49 999 »	46	111	78	173	119	206	58	132
50 000 kr. og derover <i>and more</i>	7	40	23	117	68	310	15	88
I alt <i>total</i>	1 000	1 000	1 000	1 000	1 000	1 000	1 000	1 000

¹ D. v. s. det i selvangivelsens slutrubrik som skattepligtig indkomst opførte beløb (altså før fradrag af de særlige nedslag, der i h. t. § 22 i ligningsloven gives folke- og invalidepensionister m. fl.).

ANM. 1. Tallene refererer sig nærmest til indkomsterne i kalenderåret 1964.

ANM. 2. I henhold til lov nr. 22 af 30. januar 1965 blev der i Københavns kommune indrømmet nedslag i indkomstansættelserne for i alt 71 566 folke- og invalidepensionister m. fl. med i alt 238,6 mill. kr. For 2 639 personer blev der ydet ekstraordinær nedsættelse i indkomstansættelserne på grund af særlige forhold med i alt 6,8 mill. kr.

ANM. 3. Fradrage i den ansatte indkomst for hustrus selverhverv samt de ved lovebekg. af 29. marts 1965 vedrørende personlig skat til kommunen fastsatte personfradrag udgjorde i Københavns kommune 1323,8 mill. kr.

TABEL 204. **Antal skatteydere fordelt efter børneantallet¹ og hustruindkomstens størrelse i skatteåret 1967—68.**

Number of taxpayers according to number of children and to the wife's income in the fiscal year 1967—68.

Kommune <i>municipality</i>	Antal skatteydere med <i>number of taxpayers with</i>							Antal børn ¹ i alt <i>total number of children</i>	Skatteydere med hustruindkomst <i>taxpayers with wife's income</i>					
	0 børn <i>children</i>	1 barn <i>child</i>	2 børn <i>children</i>	3 børn <i>children</i>	4 børn <i>children</i>	5 el. flere børn <i>children or more</i>	I alt <i>total</i>		under 4000 kr. <i>0-4000 kr.</i>		4000 kr. og derov. <i>4000 kr. and more</i>		Tilsammen <i>total</i>	
									Antal <i>number</i>	Beløb <i>amount</i>	Antal <i>number</i>	Beløb <i>amount</i>	Antal <i>number</i>	Beløb <i>amount</i>
	1000 kr.		1000 kr.		1000 kr.		1000 kr.							
København ..	307727	40051	25170	7590	1786	498	382822	122795	19494	37385	64458	853921	83952	891306
Frederiksberg	54569	6207	3757	1030	227	50	65840	17987	2775	5318	9105	137954	11880	143272
Gentofte	39093	4462	3110	1027	201	39	47932	14771	2192	4248	5519	95043	7711	99291
Hoved-19 ^{67/68} staden 19 ^{66/67}	401389	50720	32037	9647	2214	587	496594	155553	24461	46951	79082	1086918	103543	1133869
	399942	52289	32553	9848	2243	635	497510	159118	26974	51046	77192	987492	104166	1038538

¹ D. v. s. antal børn under 18 år, der ikke er selvstændigt skatteansat.

TABEL 205. Personer inddraget under skatteligningen fordelt efter ansat indkomst for skatteåret 1967/68. (Foreløbige tal).

Persons taxed distributed according to assessed income 1967/68 (provisional figures).

1967/68	Antal personer number of persons			Hoved- staden i alt the capital	Af 1 000 personer havde i of 1 000 persons in			Hoved- staden i alt the capital
	København	Frederiks- berg	Gentofte		København	Frederiks- berg	Gentofte	
Indkomstgrupper assessed income groups								
0 kr.	4 953	923	882	6 758	13	14	18	14
100- 999 kr.	1 817	520	675	3 012	5	8	14	6
1 000- 1 999 »	3 003	751	834	4 588	8	11	17	9
2 000- 2 999 »	5 990	1 510	1 184	8 684	16	23	25	17
3 000- 3 999 »	6 632	1 424	1 153	9 209	17	22	24	18
4 000- 4 999 »	7 188	1 258	1 087	9 533	19	19	23	19
5 000- 5 999 »	8 424	1 538	1 136	11 098	22	23	24	22
6 000- 6 999 »	27 048	3 151	1 908	32 107	71	48	40	65
7 000- 7 999 »	20 488	3 123	1 744	25 355	54	48	36	51
8 000- 8 999 »	15 065	2 659	1 621	19 345	39	40	34	39
9 000- 9 999 »	12 942	2 224	1 353	16 519	34	34	28	33
10 000- 11 999 »	26 561	4 568	2 651	33 780	69	69	55	68
12 000- 13 999 »	24 308	4 072	2 362	30 742	63	62	49	62
14 000- 15 999 »	26 892	4 154	2 462	33 508	70	63	51	67
16 000- 17 999 »	25 838	4 198	2 627	32 663	67	64	55	66
18 000- 19 999 »	25 370	4 086	2 652	32 108	66	62	55	65
20 000- 21 999 »	25 853	4 098	2 649	32 600	68	62	55	66
22 000- 23 999 »	21 050	3 435	2 156	26 641	55	52	45	54
24 000- 25 999 »	19 737	3 053	2 020	24 810	52	46	42	50
26 000- 27 999 »	15 749	2 531	1 730	20 010	41	39	36	40
28 000- 29 999 »	13 090	2 167	1 461	16 718	34	33	31	34
30 000- 31 999 »	11 668	1 823	1 330	14 821	30	28	28	30
32 000- 33 999 »	8 006	1 358	1 066	10 430	21	21	22	21
34 000- 35 999 »	6 328	1 179	999	8 506	17	18	21	17
36 000- 37 999 »	4 017	926	828	5 771	10	14	17	12
38 000- 39 999 »	2 859	713	665	4 237	7	11	14	8
40 000- 44 999 »	4 521	1 247	1 469	7 237	12	19	31	15
45 000- 49 999 »	2 211	816	924	3 951	6	12	19	8
50 000- 59 999 »	2 306	937	1 303	4 546	6	14	27	9
60 000- 69 999 »	1 066	469	870	2 405	3	7	18	5
70 000- 79 999 »	593	283	523	1 399	2	4	11	3
80 000- 89 999 »	353	164	376	893	1	3	8	2
90 000- 99 999 »	247	114	243	604	1	2	5	1
100 000-149 999 »	422	215	557	1 194	1	3	12	2
150 000-199 999 »	132	75	214	421	0	1	5	1
200 000 kr. og derover	95	78	218	391	0	1	5	1
I alt total.	382 822	65 840	47 932	496 594	1 000	1 000	1 000	1 000
Indkomstbeløb mill. kr. amounts of assessed income.	6 721,7	1 282,7	1 178,2	9 182,6

TABEL 206.

**Indkomstfordeling og gennemsnitlig ansat indkomst¹
for personer inddraget under skatteligningen, fordelt efter erhverv.**
Distribution of income and average assessed income of persons taxed according to occupation.
A. Københavns kommune. *Copenhagen.*

Skatteår 1965-66 = indkomstår 1964 Erhverv <i>occupation</i>	Samlet antal personer <i>persons total</i>	Heraf procentvis andel, der har en ansat indkomst på <i>100 persons by assessed income</i>					Gnstl. ansat indkomst <i>average assessed income</i>
		under 5 000 kr.	5 000- 9 999 kr.	10 000- 14 999 kr.	15 000- 19 999 kr.	20 000 kr. og derov. and more	
I. Selvstændige erhvervsdrivende <i>independent employers</i>		pct.	pct.	pct.	pct.	pct.	kr.
Fabrikanter o. l. <i>factory owners</i>	2 954	3	5	10	14	68	28 429
Håndværksmestre i: <i>master craftsmen in</i>							
nærings- og nydelsesmiddelind. m. m. <i>food industry</i>	2 749	2	6	16	30	46	20 480
tekstil- og beklædningsindustri <i>textile industry</i>	5 542	8	28	41	13	10	12 266
træ- og bygningsindustri <i>wood and building industry</i>	5 154	2	6	15	27	50	22 096
jern- og metalindustri <i>metal industry</i>	3 596	2	4	14	32	48	20 576
Barber- og frisørst., damefrisørst. <i>hairdress</i>	502	1	10	28	31	30	17 413
Grosserere o. l. <i>wholesale dealers</i>	1 667	3	7	16	15	59	33 293
Købmænd, kolonialhandlere <i>grocers</i>	1 032	2	9	20	25	44	19 578
Andre handlende <i>other dealers</i>	6 357	3	11	23	23	40	19 829
Restaurat. hotelej. o. l. <i>hotel owners and rest.-keepers</i> . . .	709	3	10	22	13	52	25 670
Vognm., fragtm. o. l. <i>haulage contractors and carriers</i> . . .	2 190	1	8	28	30	33	17 787
Andre selvstændige <i>other independent</i>	3 659	3	8	22	26	41	19 791
I alt total	36 111	3	11	22	23	41	20 387
II. Selvstændige i liberale erhverv <i>independent in professional services</i>							
Læger <i>physicians</i>	523	2	—	3	3	92	41 544
Tandlæger <i>dentists</i>	234	2	3	7	12	76	32 935
Advokater og sagførere <i>barristers, lawyers</i>	308	2	1	6	7	84	49 034
Andre liberale erhverv ² <i>other professional services</i>	4 630	4	9	15	16	56	24 336
I alt total	5 695	4	7	13	14	62	27 638
III. Administrations-, kontor- og handelspersonale adm.-, office- and trade personnel							
Direktører ³ <i>directors</i>	1 073	2	3	6	8	81	48 857
Ledende administrationspers. ⁴ <i>superior admin. staff</i>	2 901	—	2	8	15	75	29 132
Fuldmægtige m. v. ⁴ <i>head clerks</i>	8 432	1	4	15	24	56	22 824
Andet adm.- og kontorphersonale ⁴ <i>other adm. pers.</i>	20 066	3	9	34	32	22	16 140
Handels- og butikspersonale <i>trade and shop assistants</i> . . .	13 826	3	12	28	22	35	17 858
I alt total	46 298	2	9	26	26	37	19 443
IV. Funktionærer og tjenestemænd i øvrigt <i>employees and civil servants</i>							
Tekniske funktionærer <i>technicians</i>	8 658	2	4	15	22	57	21 648
Tjenestemænd og funktionærer i øvrigt ⁵ <i>civil serv.</i>	23 001	1	6	21	29	43	19 810
Lærere og lærerinder <i>teachers</i>	3 274	2	7	15	21	55	23 572
Sygeplejersker m. v. <i>nurses</i>	3 354	6	10	32	43	9	14 620
I alt total	38 287	2	6	20	28	44	20 092
V. Arbejdere wage-earners							
Bager- og konditorsv. <i>journeyman bakers and confect.</i>	1 190	2	5	16	38	39	18 788
Murersvende <i>bricklayers</i>	1 613	2	5	10	25	58	20 830
Snedkersvende <i>joiners</i>	2 743	2	6	12	33	47	19 588
Mekanikere <i>mechanics</i>	4 426	3	5	12	34	46	19 736
Smede og maskinarbejdere <i>smiths and mechanics</i>	11 676	2	4	11	36	47	19 941
Tjenere og bartendere <i>waiters and bartenders</i>	1 656	2	10	31	27	30	17 081
Faglærte arbejdere i øvrigt <i>skilled workers</i>	18 925	3	8	19	27	43	18 781
Sømænd, søfrybødere m. v. <i>seamen, firemen</i>	908	11	11	27	30	21	14 717
Arbejds mænd uden nærm. ang. <i>workers not specified</i> . . .	12 315	7	12	29	28	24	15 370
Chauffører, kuske, bude <i>drivers, etc.</i>	11 103	2	6	23	33	36	17 923
Ufaglærte arbejdere i øvrigt <i>unskilled workers</i>	41 709	4	12	29	26	29	16 407
I alt total	108 264	4	9	23	29	35	17 546
VI. Husgeningspersonale housework	7 414	20	43	29	6	2	8 909
VII. Lærlinge og elever apprentices	22 268	58	32	8	—	—	5 659
VIII. Skoleelever og studerende pupils and students	6 769	44	25	13	10	8	8 238
IX. Pensionister, rentiers pensioners, etc.	66 116	24	61	11	2	2	7 322
X. Andre og uang. erhv. other and unknown occup.	47 714	30	32	22	9	7	9 220
Samtlige erhverv all occupation	384 936	14	23	20	18	25	14 637

¹ D. v. s. indkomsten efter fradrag af de betalte personlige skatter samt præmier til personlige forsikringer m. m. ² Selvstændige arkitekter, ingeniører, kunstnere, revisorer m. v. ³ I privat virksomhed. ⁴ I privat og offentlig virksomhed. ⁵ Omfatter foruden tjenestemænd og funktionærer i etaterne og ved kunstnerisk virksomhed en lang række andre (450) forskellige erhvervsbetegnelser.

ANM. 1. De anførte indkomster kan ikke tages som et nøjagtigt udtryk for den indkomst, det pågældende erhverv afkaster idet beløbet omfatter personernes ansatte indtægter uden hensyn til kilden, således f. eks. også formueindtægter og hustruens evt. indkomst.

ANM. 2. En udførligere redegørelse for indkomst- og formueforholdene findes årligt i statistisk månedsskrift. (fortsættes)

TABEL 206 (fortsat). **Indkomstfordeling og gennemsnitlig ansat indkomst¹ for personer inddraget under skatteligningen, fordelt efter erhverv.**
Distribution of income and average assessed income of persons taxed according to occupation.
 B. Frederiksberg.

Skatteår 1965-66 = indkomstår 1964 Erhverv occupation	Samlet antal personer persons total	Heraf procentvis andel, der har en ansat indkomst på 100 persons by assessed income					Gnsl. ansat indkomst average assessed income
		under 5 000 kr.	5 000-9 999 kr.	10 000-14 999 kr.	15 000-19 999 kr.	20 000 kr. og derov. and more	
I. Selvstændige erhvervsdrivende <i>independent employers</i>							
Fabrikanter o. l. <i>factory owners</i>	874	5	9	9	11	66	35 115
Håndværksmestre i: <i>master craftsmen in</i>							
nærings- og nydelsesmiddelind. m.m. <i>food industry</i>	473	5	12	13	25	45	20 581
tekstil- og beklædningsindustri <i>textile industry</i>	851	12	47	24	10	7	10 369
træ- og bygningsindustri <i>wood and building industry</i>	1 093	4	14	15	19	48	24 175
jern- og metalindustri <i>metal industry</i>	553	2	11	12	25	50	20 701
Barber- og frisørst., damefrisørst. <i>hairdress</i>	100	5	23	22	27	23	14 953
Grossererere o. l. <i>wholesale dealers</i>	853	5	10	12	12	61	34 010
Købmænd, kolonialhandlere <i>grocers</i>	245	4	16	17	20	43	19 478
Andre handlende <i>other dealers</i>	1 664	5	22	17	16	40	20 941
Rest., hotelej. o. l. <i>hotel owners and restaurant-keepers</i> ..	197	5	25	15	11	44	26 959
Vognm., fragtm. o. l. <i>haulage contractors and carriers</i> ..	401	6	22	27	20	25	15 223
Andre selvstændige <i>other independent</i>	680	4	16	19	22	39	21 143
I alt total...	7 984	5	19	16	17	43	22 925
II. Selvstændige i liberale erhverv <i>independent in professional services</i>							
Læger <i>physicians</i>	255	4	1	3	3	89	41 887
Tandlæger <i>dentists</i>	128	2	7	2	8	81	35 583
Advokater og sagførere <i>barristers, lawyers</i>	158	3	4	2	6	85	51 058
Andre liberale erhverv ² <i>other professional services</i>	1 593	4	13	11	12	60	28 774
I alt total...	2 134	4	10	9	10	67	32 399
III. Administrations-, kontor- og handelspersonale adm.-, office- and trade personnel							
Direktører ³ <i>directors</i>	683	4	4	4	7	81	50 667
Ledende administrationspers. ⁴ <i>superior admin. staff</i>	1 194	—	3	6	12	79	31 707
Fuldmægtige m. v. ⁴ <i>head clerks</i>	2 833	1	7	11	20	61	23 839
Andet adm.- og kontorphersonale ⁴ <i>other adm. pers.</i>	4 665	4	14	31	30	21	15 652
Handels- og butikspers. <i>trade and shop assistants</i>	3 288	4	14	25	19	38	18 845
I alt total...	12 663	3	11	21	22	43	21 715
IV. Funktionærer og tjenestemænd i øvrigt <i>employees and civil servants</i>							
Tekniske funktionærer <i>technicians</i>	2 032	5	10	14	18	53	21 036
Tjenestemænd og funktionærer i øvrigt ⁵ <i>civil serv.</i>	4 579	4	10	18	25	43	20 662
Lærere og lærerinder <i>teachers</i>	1 168	4	11	10	20	55	23 476
Sygeplejersker m. v. <i>nurses</i>	944	18	16	25	31	10	12 541
I alt total...	8 723	6	11	17	23	43	20 247
V. Arbejdere wage-earners							
Bager- og konditorsv. <i>journeyman bakers and confection.</i> ..	132	4	13	17	33	33	17 006
Murersvende <i>bricklayers</i>	186	5	18	12	17	48	18 040
Snedkersvende <i>joiners</i>	323	3	19	14	28	36	17 331
Mekanikere <i>mechanics</i>	571	4	10	13	34	39	18 661
Smiede og maskinarbejdere <i>smiths and mechanics</i>	1 386	4	9	11	34	42	18 367
Tjenere og bartendere <i>waiters and bartenders</i>	250	5	22	24	24	25	14 970
Faglærte arbejdere i øvrigt <i>skilled workers</i>	2 745	5	18	19	23	35	16 847
Sømænd, søfyrbødere m. v. <i>seamen, firemen</i>	107	42	8	23	20	7	9 164
Arbejdsmænd uden nærm. ang. <i>workers not specified</i> ..	1 093	7	15	27	27	24	15 103
Chauffører, kuske, bude <i>drivers, etc.</i>	1 464	4	11	23	31	31	16 958
Ufaglærte arbejdere i øvrigt <i>unskilled workers</i>	4 979	6	20	25	23	26	15 185
I alt total...	13 236	6	16	21	26	31	16 260
VI. Husgerningspersonale <i>housework</i>	1 282	23	63	13	1	—	7 009
VII. Lærlinge og elever <i>apprentices</i>	2 031	45	42	10	3	—	6 057
VIII. Skoleelever og studerende <i>pupils and students</i>	2 209	56	23	8	7	6	6 677
IX. Pensionister, rentiers ⁶ <i>pensioners, etc.</i>	839	9	36	31	14	10	12 077
X. Andre og uang. erhv. ⁶ <i>other and unknown occup.</i>	15 899	31	39	18	7	5	8 594
Samtlige erhverv <i>all occupation</i>	67 000	14	22	18	17	29	16 445

¹ D. v. s. indkomsten efter fradrag af de betalte personlige skatter samt præmier til personlige forsikringer m. m. ² Selvstændige arkitekter, ingeniører, kunstnere, revisorer m. v. ³ I privat virksomhed. ⁴ I privat og offentlig virksomhed. ⁵ Omfatter foruden tjenestemænd og funktionærer i cetera og ved kunstnerisk virksomhed en lang række andre (450) forskellige erhvervsbetegnelser. ⁶ „Pensionister“ uden stillingsbetegnelse er medregnet under „Andre og uangivne erhverv“.

ANM. 1. De anførte indkomster kan ikke tages som et nøjagtigt udtryk for den indkomst, det pågældende erhverv afkaster, idet beløbet omfatter personernes ansatte indtægter uden hensyn til kilden, således f. eks. også formueindtægter og hustruens evt. indkomst.

ANM. 2. En udførligere redegørelse for indkomst- og formueforholdene findes årligt i statistisk månedsskrift. (fortsættes)
 11*

TABEL 206 (fortsat). **Indkomstfordeling og gennemsnitlig ansat indkomst¹**
for personer inddraget under skatteligningen, fordelt efter erhverv.
Distribution of income and average assessed income of persons taxed according to occupation.
 C. Gentofte kommune.

Skatteår 1965-66 = indkomstår 1964 Erhverv occupation	Samlet antal personer persons total	Heraf procentvis andel, der har en ansat indkomst på 100 persons by assessed income					Gnstl. ansat indkomst average assessed income
		under 5 000 kr.	5 000- 9 999 kr.	10 000- 14 999 kr.	15 000- 19 999 kr.	20 000 kr. og derov. and more	
I. Selvstændige erhvervsdrivende <i>independent employers</i>		pct.	pct.	pct.	pct.	pct.	kr.
Fabrikanter o. l. <i>factory owners</i>	550	8	6	5	9	72	49 917
Håndværksmestre i: <i>master craftsmen in</i>							
nærings- og nydelsesmiddelind. m.m. <i>food industry</i>	180	4	5	10	21	60	27 368
tekstil- og beklædningsindustri <i>textile industry</i>	108	3	11	18	25	43	20 780
træ- og bygningsindustri <i>wood and building industry</i>	603	2	6	10	18	64	35 340
jern- og metalindustri <i>metal industry</i>	62	2	11	15	6	66	30 634
Barber- og frisørerst, damefrisørerst.	49	—	8	16	25	51	21 680
Grossererere o. l. <i>wholesale dealers</i>	1 001	5	4	5	7	79	62 623
Købmænd, kolonialhandlere <i>grocers</i>	162	6	7	13	16	58	22 632
Andre handlende <i>other dealers</i>	896	4	9	15	15	57	29 638
Restaurant-, hotelej. o. l. <i>hotel owners and rest.-keepers</i> ..	71	1	14	6	10	69	47 131
Vognm., fragtm. o. l. <i>haulage contractors and carriers</i> ..	211	2	16	24	25	33	18 855
Andre selvstændige <i>other independent</i>	416	4	8	14	20	54	33 368
I alt total.	4 309	4	7	11	14	64	40 151
II. Selvstændige i liberale erhverv <i>independent in professional services</i>							
Læger <i>physicians</i>	348	1	1	1	3	94	47 696
Tandlæger <i>dentists</i>	164	1	5	7	4	83	39 744
Advokater og sagførere <i>barristers, lawyers</i>	312	1	1	2	3	93	62 478
Andre liberale erhverv ² <i>other professional services</i>	694	5	7	9	9	70	47 477
I alt total.	1 518	3	4	6	6	81	49 775
III. Administrations-, kontor- og handels- personale adm.-, office- and trade personnel							
Direktører ³ <i>directors</i>	1 436	3	1	2	3	91	70 963
Ledende administrationspers. ⁴ <i>superior admin. staff</i>	1 298	1	1	2	9	87	37 197
Fuldmægtige m. v. ⁴ <i>head clerks</i>	1 952	1	2	7	13	77	29 155
Andet adm.- og kontorphersonale ⁴ <i>other adm. pers.</i>	3 448	4	12	31	31	22	16 101
Handels- og butikspersonale <i>trade and shop assistants</i> ..	2 000	3	10	20	18	49	21 702
I alt total.	10 134	3	7	16	18	56	30 197
IV. Funktionærer og tjenestemænd i øvrigt <i>employees and civil servants</i>							
Tekniske funktionærer <i>technicians</i>	2 897	4	4	9	13	70	32 830
Tjenestemænd og funktionærer i øvrigt ⁵ <i>civil servants</i> ..	2 887	3	6	15	22	54	26 109
Lærere og lærerinder <i>teachers</i>	954	3	8	9	17	63	26 585
Sygeplejersker m. v. <i>nurses</i>	643	18	10	20	39	13	14 056
I alt total.	7 381	5	6	12	19	58	27 758
V. Arbejdere wage-earners							
Bager- og konditorsv. <i>journeyman bakers and confection.</i> ..	78	1	8	12	47	32	18 445
Murersvende <i>bricklayers</i>	150	4	10	15	21	50	18 723
Snedkersvende <i>joiners</i>	189	5	7	14	38	36	18 595
Mekanikere <i>mechanics</i>	295	4	6	17	38	41	19 063
Smede og maskinarbejdere <i>smiths and mechanics</i>	686	4	6	10	32	48	19 866
Tjenere og bartendere <i>waiters and bartenders</i>	54	4	19	20	22	35	16 828
Faglærte arbejdere i øvrigt <i>skilled workers</i>	1 386	7	12	19	27	35	17 612
Sømand, søfyrbødere m. v. <i>seamen, firemen</i>	9	45	11	11	22	11	10 278
Arbejdsmænd uden nærm. ang. <i>workers not specified</i> ..	399	4	10	25	39	22	16 066
Chauffører, kuske, bude <i>drivers, etc.</i>	517	1	6	21	39	33	18 132
Ufaglærte arbejdere i øvrigt <i>unskilled workers</i>	1 470	4	14	30	28	24	15 774
I alt total.	5 233	4	11	21	31	33	17 466
VI. Husgerningspersonale housework	1 424	26	63	10	1	—	6 872
VII. Lærlinge og elever apprentices	4 394	64	28	6	1	1	4 741
VIII. Skoleelever og studerende pupils and students	2 998	62	22	8	5	3	5 337
IX. Pensionister, rentiers pensioners, etc.	8 128	12	40	21	11	16	13 408
X. Andre og uang. erhv. other and unknown occup.	3 082	20	25	25	15	15	13 197
Samtlige erhverv all occupation	48 601	16	18	15	15	36	21 545

¹ D. v. s. indkomsten efter fradrag af de betalte personlige skatter samt præmier til personlige forsikringer m. m. ² Selvstændige arkitekter, ingeniører, kunstnere, revisorer m. v. ³ I privat virksomhed. ⁴ I privat og offentlig virksomhed. ⁵ Omfatter foruden tjenestemænd og funktionærer i etaterne og ved kunstnerisk virksomhed en lang række andre (450) forskellige erhvervsbetegnelser.

ANM. 1. De anførte indkomster kan ikke tages som et nøjagtigt udtryk for den indkomst, det pågældende erhverv afkaster, idet beløbet omfatter personernes ansatte indtægter uden hensyn til kilden, således f. eks. også formueindtægter og hustruens evt. indkomst.

ANM. 2. En udførligere redegørelse for indkomst- og formueforholdene findes årligt i statistisk månedsskrift. (fortsættes)

TABEL 206 (fortsat). **Indkomstfordeling og gennemsnitlig ansat indkomst¹**
for personer inddraget under skatteligningen, fordelt efter erhverv.
Distribution of income and average assessed income of persons taxed according to occupation.
D. Hovedstaden the capital.

Skatteår 1965-66 = indkomstår 1964 Erhverv occupation	Samlet antal personer persons total	Heraf procentvis andel, der har en ansat indkomst på 100 persons by assessed income					Gnstl. ansat indkomst average assessed income
		under 5 000 kr.	5 000- 9 999 kr.	10 000- 14 999 kr.	15 000- 19 999 kr.	20 000 kr. og derov. and more	
I. Selvstændige erhvervsdrivende <i>independent employers</i>							
Fabrikanter o. l. <i>factory owners</i>	4 378	4	6	9	13	68	32 463
Håndværksmestre i: <i>master craftsmen in</i>							
nærings- og nydelsesmiddelind. m.m. <i>food industry</i>	3 402	2	7	15	29	47	20 858
tekstil- og beklædningsindustri <i>textile industry</i>	6 501	8	31	38	13	10	12 159
træ- og bygningsindustri <i>wood and building industry</i>	6 850	2	7	15	25	51	23 593
jern- og metalindustri <i>metal industry</i>	4 211	2	5	14	30	49	20 740
Barber- og frisørmt., damefrisørmt. <i>hairdress</i>	651	1	12	26	30	31	17 356
Grossererere o. l. <i>wholesale dealers</i>	3 521	4	7	12	12	65	41 805
Købmænd, kolonialhandlere <i>grocers</i>	1 439	3	10	19	23	45	19 905
Andre handlende <i>other dealers</i>	8 917	3	13	21	21	42	21 022
Restaurat., hotelej., o. l. <i>hotel owners and restaur.-keepers</i>	977	3	14	19	13	51	27 490
Vognm., fragtm. o. l. <i>haulage contractors and carriers</i> ..	2 802	2	11	27	28	32	17 500
Andre selvstændige <i>other independent</i>	4 755	4	9	21	25	41	21 172
I alt total.	48 404	4	12	20	21	43	22 565
II. Selvstændige i liberale erhverv <i>independent in professional services</i>							
Læger <i>physicians</i>	1 126	2	1	2	3	92	43 523
Tandlæger <i>dentists</i>	526	2	5	6	8	79	35 702
Advokater og sagførere <i>barristers, lawyers</i>	778	2	2	3	5	88	55 074
Andre liberale erhverv ² <i>other professional services</i>	6 917	4	10	13	15	58	27 680
I alt total.	9 347	4	8	10	12	66	32 320
III. Administrations-, kontor- og handels- personale adm.-, office- and trade personnel							
Direktører ³ <i>directors</i>	3 192	3	2	4	5	86	59 189
Ledende administrationspersonale ⁴ <i>superior admin. staff</i>	5 393	—	2	6	13	79	31 643
Fuldmægtige m. v. ⁴ <i>head clerks</i>	13 217	1	4	13	21	61	23 977
Andet adm.- og kontorpersonele ⁴ <i>other adm. pers.</i>	28 179	3	11	33	31	22	16 055
Handels- og butikspersonale <i>trade and shop assistants</i> ..	19 114	3	13	26	21	37	18 430
I alt total.	69 095	3	9	24	24	40	21 436
IV. Funktionærer og tjenestemænd i øvrigt <i>employees and civil servants</i>							
Tekniske funktionærer <i>technicians</i>	13 587	3	5	14	19	59	23 940
Tjenestemænd og funktionærer i øvrigt ⁵ <i>civil servants</i> .	30 467	2	6	20	28	44	20 535
Lærere <i>teachers</i>	5 396	3	8	13	20	56	24 084
Sygeplejersker m. v. <i>nurses</i>	4 941	10	11	29	40	10	14 150
I alt total.	54 391	3	7	18	26	46	21 158
V. Arbejdere <i>wage-earners</i>							
Bager- og konditorsv. <i>journeyman bakers and confection.</i> ..	1 400	2	6	16	38	38	18 601
Murersvende <i>bricklayers</i>	1 949	2	7	11	24	56	20 402
Snedkersvende <i>joiners</i>	3 255	2	8	12	33	45	19 306
Mekanikere <i>mechanics</i>	5 292	3	6	12	34	45	19 583
Smede og maskinarbejdere <i>smiths and mechanics</i>	13 748	2	5	11	35	47	19 778
Tjenere og bartendere <i>waiters and bartenders</i>	1 960	3	11	30	27	29	16 805
Faglærte arbejdere i øvrigt <i>skilled workers</i>	23 056	4	9	19	26	42	18 480
Sømænd, søfyrbødere m. v. <i>seamen, firemen</i>	1 024	14	11	26	29	20	14 097
Arbejdsmænd uden nærm. ang. <i>workers not specified</i> ..	13 807	7	12	29	28	24	15 369
Chauffører, kuskere, bude <i>drivers, etc.</i>	13 084	3	6	23	33	35	17 824
Ufaglærte arbejdere i øvrigt <i>unskilled workers</i>	48 158	4	13	29	26	28	16 262
I alt total.	126 733	4	10	23	28	35	17 408
VI. Husgerningspersonale <i>housework</i>	10 120	21	48	24	5	2	8 382
VII. Lærlinge og elever <i>apprentices</i>	28 693	58	32	8	2	—	5 546
VIII. Skoleelever og studerende <i>pupils and students</i>	11 976	51	24	11	8	6	7 224
IX. Pensionister, rentiers <i>pensioners, etc.</i>	75 083	23	58	13	3	3	8 034
X. Andre og uang. erhv. <i>other and unknown occup.</i>	66 695	30	33	21	9	7	9 255
Samtlige erhverv <i>all occupation</i>	500 537	14	22	19	18	27	15 550

¹D. v. s. indkomsten efter fradrag af de betalte personlige skatter samt præmier til personlige forsikringer m. m. ²Selvstændige arkitekter, ingeniører, kunstnere, revisorer m. v. ³I privat virksomhed. ⁴I privat og offentlig virksomhed. ⁵Omfatter foruden tjenestemænd og funktionærer i etaterne og ved kunstnerisk virksomhed en lang række andre (450) forskellige erhvervsbetegnelser.

ANM. 1. De anførte indkomster kan ikke tages som et nøjagtigt udtryk for den indkomst, det pågældende erhverv afkaster, idet beløbet omfatter personernes ansatte indtægter uden hensyn til kilden, således f. eks. også formueindtægter og hustruens evt. indkomst.

ANM. 2. En udførligere redegørelse for indkomst- og formueforholdene findes årligt i statistisk månedsskrift.

TABEL 207.

**Personer inddraget under de 3 hovedstadskommuners
skatteligning fordelt på indkomstgrupper 19⁵⁶/₅₇—19⁶⁵/₆₆.**
Number of persons taxed according to the assessment of the capital distributed by assessed income 19⁵⁶/₅₇—19⁶⁵/₆₆.

Ansæt indkomst <i>assessed income</i>	19 ⁶⁵ / ₆₆	19 ⁶⁴ / ₆₅	19 ⁶³ / ₆₄	19 ⁶² / ₆₃	19 ⁶¹ / ₆₂	19 ⁶⁰ / ₆₁	19 ⁵⁹ / ₆₀	19 ⁵⁸ / ₅₉	19 ⁵⁷ / ₅₈	19 ⁵⁶ / ₅₇
	<i>number of persons</i>									
Antal personer										
0- 1 999 kr.	17 666	18 350	22 202	28 938	26 896	33 746	33 881	33 228	36 083	46 199
2 000- 3 999 »	25 150	27 252	33 557	48 084	55 933	62 264	70 829	81 254	87 691	88 749
4 000- 5 999 »	60 336	66 302	71 744	62 331	64 081	67 089	68 896	64 455	67 522	71 496
6 000- 7 999 »	43 699	46 438	48 622	48 275	58 946	64 116	65 449	63 504	66 360	71 412
8 000- 9 999 »	36 920	40 251	43 270	48 674	54 860	59 579	62 343	68 612	70 550	72 868
10 000-11 999 »	37 730	42 364	43 473	48 806	56 773	58 755	61 352	63 511	63 788	61 142
12 000-14 999 »	58 146	62 252	64 115	74 576	71 643	69 125	63 513	62 864	56 818	53 299
15 000-19 999 »	88 535	90 491	89 312	80 797	69 471	58 458	49 609	45 821	39 382	31 982
20 000-29 999 »	95 883	83 772	73 541	53 090	34 722	26 418	19 370	17 770	15 669	12 730
30 000-49 999 »	28 800	21 808	18 368	13 963	9 608	8 301	6 778	5 896	5 690	4 739
50 000 kr. og derover <i>and over</i> ...	7 672	6 979	6 610	5 616	4 281	3 822	3 155	2 704	2 961	2 553
I alt total ...	500 537	506 259	514 814	513 150	507 214	511 673	505 175	509 619	512 514	517 169
Promillefordeling <i>distribution per mille</i>	%	%	%	%	%	%	%	%	%	%
0- 1 999 kr.	36	36	43	56	53	66	67	65	70	89
2 000- 3 999 »	50	54	66	94	110	122	140	159	171	172
4 000- 5 999 »	121	131	139	122	126	131	136	126	132	138
6 000- 7 999 »	87	92	95	94	116	125	130	125	129	138
8 000- 9 999 »	73	79	84	95	108	116	124	135	138	141
10 000-11 999 »	75	84	84	95	112	115	122	125	124	118
12 000-14 999 »	116	123	124	145	141	135	126	123	111	103
15 000-19 999 »	177	179	173	158	137	114	98	90	77	62
20 000-29 999 »	192	165	143	103	69	52	38	35	31	25
30 000-49 999 »	58	43	36	27	19	16	13	12	11	9
50 000 kr. og derover <i>and over</i> ...	15	14	13	11	9	8	6	5	6	5
I alt total ...	1 000	1 000	1 000	1 000	1 000	1 000	1 000	1 000	1 000	1 000

ANM. Tallene refererer sig nærmest til indkomsterne i kalenderårene 1955-1964.

TABEL 208.

Indkomst-medianer og kvartiler for hovederhvervsgrupperne.
Medians and quartiles by principal groups of occupation.

Skatteåret 19 ⁶⁵ / ₆₆ = indkomståret 1964	Nedre kvartil <i>lower quartile</i>			Medianindkomst <i>median income</i>			Øvre kvartil <i>upper quartile</i>		
	København	Frederiksberg	Gentofte	København	Frederiksberg	Gentofte	København	Frederiksberg	Gentofte
	kr.	kr.	kr.	kr.	kr.	kr.	kr.	kr.	kr.
Erhverv <i>occupation</i>									
Selvstændige erhvervsdr. <i>independ. employers</i>	12 480	10 200	15 940	18 070	17 800	24 930	25 100	26 840	43 231
Selvstændige i liberale erhverv <i>independent in professional services</i>	15 300	15 880	24 020	23 830	26 400	38 170	36 300	41 340	61 590
Administrations-, kontor- og handelspersonale <i>adm. office- and trade personnel</i> ..	12 890	12 860	14 710	17 430	18 380	22 500	24 130	26 930	35 910
Funktionærer og tjenestemænd i øvrigt <i>employees and civil servants</i>	14 340	12 920	15 560	18 960	18 610	22 840	25 150	25 140	33 540
Arbejdere <i>wage-earners</i>	12 840	10 750	12 690	17 420	16 280	17 280	22 800	21 740	22 450
Husgerningspersonale <i>housework</i>	5 640	5 120	4 930	8 580	6 660	6 760	11 520	8 710	8 490
Lærlinge og elever <i>apprentices</i>	3 770	3 160	2 110	4 710	5 550	3 810	5 830	7 880	6 220
Skoleelever og studerende <i>pupils etc.</i>	2 890	2 220	1 340	5 700	4 290	3 610	12 190	8 560	7 280
Pensionister, rentiers <i>pensioners, etc.</i>	5 040	7 411	6 310	6 290	10 950	9 680	8 410	14 880	15 780
Andre og uangivne erhverv <i>other</i>	3 710	4 430	6 100	7 960	6 840	11 030	12 610	11 100	16 630
Tilsammen total ...	6 980	7 120	7 270	13 270	13 760	15 270	19 960	21 600	25 900

 ANM. Ved **medianen** forstås den indkomst, halvdelen af gruppens personer ligger henholdsvis over eller under, medens „**nedre kvartil**“ er den indkomst, den laveste fjerdedel af gruppen ligger under. „**Øvre kvartil**“ er på tilsvarende måde den indkomst, den højeste fjerdedel af gruppen ligger over.

TABEL 209.

Antal personer inddraget under skatteligningen og deres ansatte indkomst, fordelt efter køn og forsørgerforhold.
Number of persons taxed and their assessed and average assessed income, distributed by sex, and family status.

1965-66 Hovedligningen main assessment	Mænd males			Kvinder females			Tilsammen total		
	Forsørgere house-holders	Ikke-forsørgere other	I alt total	Forsørgere house-holders	Ikke-forsørgere other	I alt total	Forsørgere house-holders	Ikke-forsørgere other	I alt total
Antal personer inddraget under ligningen number of persons taxed									
København	171 769	74 675	246 444	75 010	63 482	138 492	246 779	138 157	384 936
Frederiksberg	27 170	13 100	40 270	13 919	12 811	26 730	41 089	25 911	67 000
Gentofte	21 072	8 980	30 052	7 753	10 796	18 549	28 825	19 776	48 601
Hovedstaden the capital, total 1965-66	220 011	96 755	316 766	96 682	87 089	183 771	316 693	183 844	500 537
» » » » 1964-65	224 117	97 591	321 708	95 152	89 399	184 551	319 269	186 990	506 259
Ansæt indkomst assessed income	mill. kr.	mill. kr.	mill. kr.	mill. kr.	mill. kr.	mill. kr.	mill. kr.	mill. kr.	mill. kr.
København	3518,8	813,0	4331,8	663,4	639,3	1302,7	4182,2	1452,3	5634,5
Frederiksberg	668,3	149,5	817,8	147,4	136,6	284,0	815,7	286,1	1101,8
Gentofte	737,3	102,1	839,4	98,0	109,7	207,7	835,3	211,8	1047,1
Hovedstaden the capital, total 1965-66	4924,4	1064,6	5989,0	908,8	885,6	1794,4	5833,2	1950,2	7783,4
» » » » 1964-65	4680,5	991,4	5671,9	833,6	847,3	1680,9	5514,1	1838,7	7352,8
Gennemsnitlig ansæt indkomst average assessed income	kr.	kr.	kr.	kr.	kr.	kr.	kr.	kr.	kr.
København	20 486	10 886	17 577	8 844	10 071	9 406	16 947	10 512	14 637
Frederiksberg	24 595	11 411	20 306	10 593	10 664	10 627	19 852	11 042	16 445
Gentofte	34 991	11 376	27 935	12 634	10 160	11 194	23 978	10 712	21 545
Hovedstaden the capital, total 1965-66	22 383	11 003	18 907	9 399	10 169	9 764	18 419	10 608	15 550
» » » » 1964-65	20 884	10 159	17 630	8 762	9 478	9 109	17 271	9 833	14 524

ANM. 1. Tallene for 1965-66 refererer sig nærmest til indkomsterne i 1964.

ANM. 2. Fra og med skatteåret 1960/61 forstås ved forsørgere: a) gifte mænd, der sambeskattes med hustruen, b) skattepligtige, der har børn — herunder stedbørn og adoptivbørn — under 18 år, som enten er hjemmевærende, eller som i overvejende grad forsørges af den skattepligtige gennem bidrag til barnets underhold, c) skattepligtige, der har plejebørn under 18 år samt, d) skattepligtige, der opfylder aldersbetingelsen for at oppebære folkepension, eller som oppebærer eller er kendt berettiget til at oppebære folkepension, invalidepension, enkepension samt bistands- og plejeydelser i h. t. lov om invalide- og folkepension.

TABEL 210.

Formuen for de under skatteligningen inddragne personer, fordelt efter køn og forsørgerforhold.
Total property and average property of persons taxed, distributed by sex, and family status.

1965-66 Hovedligningen main assessment	Mænd males			Kvinder females			Tilsammen total		
	Forsørgere house-holders	Ikke-forsørgere other	I alt total	Forsørgere house-holders	Ikke-forsørgere other	I alt total	Forsørgere house-holders	Ikke-forsørgere other	I alt total
Formuebeløb amount of property	mill. kr.	mill. kr.	mill. kr.	mill. kr.	mill. kr.	mill. kr.	mill. kr.	mill. kr.	mill. kr.
København	3971,9	544,0	4515,9	1468,4	615,4	2083,8	5440,3	1159,4	6599,7
Frederiksberg	1491,5	210,6	1702,1	632,8	222,6	855,4	2124,3	433,2	2557,5
Gentofte	3379,3	227,5	3606,8	815,0	349,6	1164,6	4194,3	577,1	4771,4
Hovedstaden the capital, total 1965-66	8842,7	982,1	9824,8	2916,2	1187,6	4103,8	11758,9	2169,7	13928,6
» » » » 1964-65	8493,4	930,1	9423,5	2772,2	1200,0	3972,2	11265,6	2130,1	13395,7
Gennemsnitlig formue average property	kr.	kr.	kr.	kr.	kr.	kr.	kr.	kr.	kr.
København	23 123	7 285	18 324	19 576	9 694	15 046	22 045	8 392	17 145
Frederiksberg	54 894	16 079	42 267	45 467	17 374	32 003	51 701	16 719	38 172
Gentofte	160 369	25 331	120 017	105 117	32 384	62 785	145 508	29 182	98 174
Hovedstaden the capital, total 1965-66	40 192	10 151	31 016	30 163	13 636	22 331	37 130	11 802	27 827
» » » » 1964-65	37 897	9 530	29 292	29 135	13 423	21 524	35 286	11 391	26 460

 ANM. 1. Formueopgørelsen for 1965-66 vil normalt være pr. ³¹/₁₂ 1964.

ANM. 2. Se anm. 2 til tabel 209.

TABEL 211.

**Personer inddraget under skatteligningen efter køn,
børneantal¹ og indkomstgrupper.**
Distribution by sex, number of children², and assessed income groups.

1962-63	Antal personer inddraget under skatteligningen med en ansat indkomst på <i>persons with an assessed income</i>										
									heraf of which		
	under 5 000 kr.	5 000- 10 000 kr.	10 000- 15 000 kr.	15 000- 20 000 kr.	20 000- 30 000 kr.	30 000- 50 000 kr.	50 000 kr. og derover and more	Til- sammen total	Køben- havn	Frede- riksberg	Gen- tofte
Hovedstaden <i>the capital</i>											
I a. Forsørgere med børn <i>householders with children</i>											
Mænd males											
Forsørgere med <i>househ. with</i>											
1 barn <i>child</i>	443	2 290	12 386	17 661	11 756	2 703	1 022	48 261	37 880	5 780	4 601
2 børn <i>children</i>	145	850	9 157	11 183	8 038	2 240	714	32 327	24 850	3 917	3 560
3 » »	59	339	2 956	3 460	1 838	701	291	9 644	7 510	1 056	1 078
4 » »	11	113	657	714	403	97	69	2 064	1 660	176	228
5 » » og derover <i>and more</i>	—	76	222	188	109	13	5	613	520	42	51
I alt total	658	3 668	25 378	33 206	22 144	5 754	2 101	92 909	72 420	10 971	9 518
heraf of which København . . .	370	3 020	21 370	27 710	16 480	2 830	640	72 420	72 420	•	•
Frederiksberg	152	412	2 597	3 391	2 960	1 116	343	10 971	•	10 971	•
Gentofte	136	236	1 411	2 105	2 704	1 808	1 118	9 518	•	•	9 518
Kvinder females											
Forsørgere med <i>househ. with</i>											
1 barn <i>child</i>	1 578	5 325	4 136	838	173	64	10	12 124	10 050	1 303	771
2 børn <i>children</i>	549	1 641	1 319	293	73	30	3	3 908	3 270	391	247
3 » »	113	433	355	93	19	2	—	1 015	860	102	53
4 » »	45	150	23	32	1	—	—	251	220	20	11
5 » » og derover <i>and more</i>	11	34	21	10	—	—	—	76	70	4	2
I alt total	2 296	7 583	5 854	1 266	266	96	13	17 374	14 470	1 820	1 084
heraf of which København . . .	1 950	6 560	4 850	930	120	60	—	14 470	14 470	•	•
Frederiksberg	210	720	616	183	71	13	7	1 820	•	1 820	•
Gentofte	136	303	388	153	75	23	6	1 084	•	•	1 084
Tilsammen total											
Forsørgere med <i>househ. with</i>											
1 barn <i>child</i>	2 021	7 615	16 522	18 499	11 929	2 767	1 032	60 385	47 930	7 083	5 372
2 børn <i>children</i>	694	2 491	10 476	11 476	8 111	2 270	717	36 235	28 120	4 308	3 807
3 » »	172	772	3 311	3 553	1 857	703	291	10 659	8 370	1 158	1 131
4 » »	56	263	680	746	404	97	69	2 315	1 880	196	239
5 » » og derover <i>and more</i>	11	110	243	198	109	13	5	689	590	46	53
I alt total	2 954	11 251	31 232	34 472	22 410	5 850	2 114	110 283	86 890	12 791	10 602
heraf of which København . . .	2 320	9 580	26 220	28 640	16 600	2 890	640	86 890	86 890	•	•
Frederiksberg	362	1 132	3 213	3 574	3 031	1 129	350	12 791	•	12 791	•
Gentofte	272	539	1 799	2 258	2 779	1 831	1 124	10 602	•	•	10 602
I b. Forsørgere uden børn <i>householders without children</i>	41 999	51 914	42 220	33 564	26 230	7 061	3 129	206 117	160 095	27 971	18 051
II. Ikke-forsørgere non-householders	66 644	61 540	49 930	12 761	4 450	1 052	375	196 752	149 990	27 068	19 694
Ansættelser i alt persons total	111 597	124 705	123 382	80 797	53 090	13 963	5 618	513 152	396 975	67 830	48 347

¹ Børn under 18 år, der ikke er selvstændigt ansat. ² Children under 18 years.

Se anm. 2 til tabel 209, side 167.

TABEL 212. Personer under skatteligningen og deres samlede formue fordelt på formuegrupper.
Persons taxed according to the assessment and their total property distributed according to property groups.

1965-66 Hovedligningen main assessment Formue property	København		Frederiksberg		Gentofte		Hovedstaden i alt the capital, total	
	Antal personer persons	Samlet formue property	Antal personer persons	Samlet formue property	Antal personer persons	Samlet formue property	Antal personer persons	Samlet formue property
		mill. kr.		mill. kr.		mill. kr.		mill. kr.
Ingen formue no property	171 441	—	23 388	—	12 887	—	207 716	—
Indtil 3 999 kr.	65 411	107,5	10 937	18,2	7 285	12,1	83 633	137,8
4 000- 9 999 »	45 811	298,5	8 419	54,7	5 110	33,5	59 340	386,7
10 000- 19 999 »	36 017	511,2	6 985	99,3	4 424	63,3	47 426	673,8
20 000- 39 999 »	29 701	842,5	6 218	176,8	4 385	126,8	40 304	1 146,1
40 000- 69 999 »	17 649	928,5	3 964	208,7	3 947	212,9	25 560	1 350,1
70 000- 99 999 »	7 582	628,0	2 057	170,5	2 524	211,7	12 163	1 010,2
100 000-199 999 »	6 964	948,6	2 570	360,0	3 527	495,8	13 061	1 804,4
200 000-499 999 »	3 203	954,6	1 673	516,6	2 644	827,4	7 520	2 298,6
500 000-999 999 »	727	493,2	492	336,1	1 047	718,2	2 266	1 547,5
I mill. kr. og derover and more	430	887,1	297	616,6	821	2 069,7	1 548	3 573,4
I alt total...	384 936	6 599,7	67 000	2 557,5	48 601	4 771,4	500 537	1 3928,6
Promillefordeling distribution per mille	%	%	%	%	%	%	%	%
Ingen formue no property	445	—	349	—	265	—	415	—
Indtil 3 999 kr.	170	16	163	7	150	3	167	10
4 000- 9 999 »	119	45	126	21	105	7	119	28
10 000- 19 999 »	94	77	104	39	91	13	95	48
20 000- 39 999 »	77	128	93	69	90	27	81	82
40 000- 69 999 »	46	141	59	82	81	45	51	97
70 000- 99 999 »	20	95	30	67	52	44	24	72
100 000-199 999 »	18	144	39	141	73	104	26	130
200 000-499 999 »	8	145	25	202	54	173	15	165
500 000-999 999 »	2	75	7	131	22	150	4	111
I mill. kr. og derover and more	1	134	5	241	17	434	3	257
I alt total...	1 000	1 000	1 000	1 000	1 000	1 000	1 000	1 000

ANM. Formueopgørelsen vil som regel være pr. $\frac{31}{12}$ 1964.

TABEL 213. Udskrivningsprocenter samt grundskyld- og ejendomsskyldpromiller.
Assessment rates, land tax rate, and building tax rate.

Skatteår fiscal year	Udskrivningsprocent ¹ for kommuneskat assessment rates			Kirkeskatteprocent ² ecclesiastical taxes			Kommunal grundskyldpromille land tax rate			Kommunal ejendomsskyldpromille building tax rate		
	Køben- havn	Frede- riksberg	Gentofte	Køben- havn	Frede- riksberg	Gentofte	Køben- havn	Frede- riksberg	Gentofte ³	Køben- havn	Frede- riksberg	Gentofte ⁴
	%	%	%	%	%	%	%	%	%	%	%	%
1968-69	13,0	11,0	9,8	0,468	0,275	0,4	42,00	35,00	6,50	19,07	19,71	1,80
1967-68	99	80	80	4,3	3,0	3,4	39,00	35,00	6,50	19,07	19,71	1,80
1966-67	96	74	73	4,1	3,0	3,2	38,00	35,00	4,50	19,07	19,71	1,80
1965-66	92	70	68	4,3	3,0	3,5	35,00	35,00	10,00	19,07	19,71	1,80
1964-65	82	65	63	4,5	3,0	4,0	26,00	26,00	10,00	22,25	23,00	2,10

¹ D. v. s. den procent, der ved skatteudskrivningen anvendes på de i kommuneskatteskaalen anførte grundbeløb, jfr. nærmere anm. 1. ² D. v. s. den procent af kommuneskatten, hvormed kirkeskatten udskrives. ³ I Gentofte udskrives tillige grundskyld og ejendomsskyld til Københavns amtsfond, for grundskyld med 10,10 p. m. i 1964-65, 14,00 p. m. i 1965-66, 10,40 p. m. i 1966-67, 11,40 p. m. i 1967-68, samt 13,40 p. m. i 1968-69, for ejendomsskyld med 11,90 p. m. i 1964-65 og 10,20 p. m. i 1965-66 til 1968-69. Den amtskommunale ejendomsskyld er fikseret fra og med 1961-62 og nedsættes i lighed med den kommunale ejendomsskyld med $\frac{1}{7}$, efter hver foretagen alm. vurdering, jfr. nærmere anm. 2. Fra 1961-62 skal endvidere halvdelen af amtskommunens skattebehov — efter fradrag af den fikserede ejendomsskyld — pålignes de kommuner, hvori der svares ejendomsskat, jfr. nærmere tabel 189, s. 148, note 3.

ANM. 1. Den personlige opholdskommuneskat udskrives for 1968-69 med de anførte procenter af skalaandkomsten og for de tidligere år ved anvendelse af ovennævnte udskrivningsprocenter på den ved lovbeq. nr. 67 af $\frac{1}{2}$ 1959 indførte skala, fra 1961-62 dog med den ved lov nr. 83 af $\frac{1}{2}$ 1961 indførte ændring, jfr. lovbeq. nr. 84 af 20. marts 1964 og fra 1966-67 lovbeq. nr. 40 af 5. febr. 1966. Vedr. skalaandkomstens beregning henvises til anm. 1 til tabel 202, s. 159.

ANM. 2. De kommunale ejendomsskatter udskrives fra 1961-62 i h. t. lov nr. 34 af $\frac{18}{2}$ 1961. Grundskyldpromillen for København, Frederiksberg og Gentofte kan ikke fastsættes lavere end henholdsvis 25, 26 og 10. Ejendomsskyldpromillen beregnes af den fikserede skattepligtige forskelsværdi (bygningensværdi), det vil normalt sige den forskelsværdi, som har dannet grundlag for skatteberegningen for skatteåret 1956-57. Ejendomsskyld opkræves ikke, såfremt den afgiftspligtige værdi er under 7 150 kr. Ejendomsskyldpromillen skal i h. t. lov nr. 163 af 27. maj 1964 med virkning fra skatteåret 19 $\frac{60}{100}$ nedsættes med $\frac{1}{7}$, af den ved loven af 1961 fastlagte promille. Tilsvarende nedsættelse af ejendomsskyldpromillen skal foretages efter 14. almindelige vurdering og efter hver senere almindelige vurdering. Ejendomsskylden vil således være endelig bortfaldet den 1. april 1989. Foruden grundskyld og ejendomsskyld udskrives der i h. t. nævnte lov § 23, stk. 1 og 2 *dækningsafgift* dels af offentlige ejendomme, der er fritaget for ejendomsskyld og grundskyld, og dels — fra 1961-62 — af ejendomme, der anvendes til kontor, forretning, hotel, fabrik, værksted og lign. Dækningsafgiften af de nævnte erhvervsvirksomheder er i loven fastsat til 5 p. m. af forskelsværdien. Grundstigningskyld opkrævedes for sidste gang for skatteåret 1965/66.

ANM. 3. Grundskyld til staten blev i 1964-65 og 1965-66 udskrevet med 6 p. m. af grundværdien, hvorefter den er bortfaldet; *ejendomsskylden til staten* er ved lov af $\frac{18}{2}$ 1957 fikseret.

ANM. 4. Beskatningsgrundlaget for ejendomsskatterne fremgår af tabel 200, side 157, medens de udskrevne beløb fremgår af tabel 199, side 157.

TABEL 214.

**Personer inddraget under de 3 hovedstads-
kommuners skatteligning fordelt på formuegrupper 19⁵⁶/₅₇-19⁶⁵/₆₆.**

Number of persons taxed according to the assessment distributed according to property groups 19⁵⁶/₅₇-19⁶⁵/₆₆

Formue <i>property</i>	19 ⁶⁵ / ₆₆	19 ⁶⁴ / ₆₅	19 ⁶³ / ₆₄	19 ⁶² / ₆₃	19 ⁶¹ / ₆₂	19 ⁶⁰ / ₆₁	19 ⁵⁹ / ₆₀	19 ⁵⁸ / ₅₉	19 ⁵⁷ / ₅₈	19 ⁵⁶ / ₅₇
	Antal personer <i>persons</i>									
Ingen formue <i>no property</i> ...	207 716	211 075	217 160	220 967	221 866	231 825	230 781	230 199	235 373	235 520
0- 3 999 kr.	83 633	86 273	90 987	93 825	94 853	98 686	97 642	103 286	107 560	107 056
4 000- 9 999 »	59 340	60 492	63 846	61 371	59 996	60 525	60 412	60 800	58 015	71 243
10 000- 19 999 »	47 426	47 656	47 149	45 163	39 839	41 692	40 677	40 740	38 865	38 625
20 000- 39 999 »	40 304	39 211	37 830	36 912	36 793	33 552	32 415	31 927	30 896	29 305
40 000- 69 999 »	25 560	25 293	23 927	22 525	22 551	19 482	18 485	18 456	18 247	15 177
70 000- 99 999 »	12 163	11 670	11 186	10 606	10 006	7 987	7 731	7 811	7 393	6 438
100 000-199 999 »	13 061	12 979	12 176	11 674	11 302	9 512	9 212	8 971	8 782	7 626
200 000-499 999 »	7 520	7 786	7 097	6 866	6 778	5 755	5 414	5 137	5 139	4 408
500 000-999 999 »	2 266	2 326	2 118	1 981	2 012	1 696	1 553	1 507	1 473	1 198
1 mill. kr. og derover <i>and over</i>	1 548	1 498	1 338	1 260	1 218	961	853	785	771	573
I alt <i>total</i> ...	500 537	506 259	514 814	513 150	507 214	511 673	505 175	509 619	512 514	517 169
Promillefordeling <i>distribution per mille</i>	%	%	%	%	%	%	%	%	%	%
Ingen formue <i>no property</i> ...	415	417	422	431	437	453	457	452	459	455
0- 3 999 kr.	167	170	177	183	187	193	193	203	210	207
4 000- 9 999 »	119	120	124	119	118	118	120	119	113	138
10 000- 19 999 »	95	94	91	88	79	81	80	80	76	75
20 000- 39 999 »	81	77	73	72	73	66	64	62	60	57
40 000- 69 999 »	51	50	46	44	45	38	37	36	36	29
70 000- 99 999 »	24	23	22	21	20	16	15	15	14	12
100 000-199 999 »	26	26	24	23	22	19	18	18	17	15
200 000-499 999 »	15	15	14	13	13	11	11	10	10	9
500 000-999 999 »	4	5	4	4	4	3	3	3	3	2
1 mill. kr. og derover <i>and over</i>	3	3	3	2	2	2	2	2	2	1
I alt <i>total</i> ...	1 000	1 000	1 000	1 000	1 000	1 000	1 000	1 000	1 000	1 000

ANM. Formueopgørelserne vil som regel være pr. ³¹/₁₂ 1955-1964.

TABEL 215.

**Antal personer inddraget under Københavns kommunes
skatteligning fordelt efter kombinationen ansat indkomst og formue for skatteåret 19⁶⁰/₆₁.**

*Number of persons taxed according to the assessment in Copenhagen distributed
according to the assessable income and the property.*

1960-61	Formue <i>property</i>								I alt <i>total</i>
	Under <i>under</i> 10 000 kr.	10 000- 30 000 kr.	30 000- 50 000 kr.	50 000- 100 000 kr.	100 000- 200 000 kr.	200 000- 500 000 kr.	500 000- 1 mill. kr.	1 mill. kr. og derover <i>and over</i>	
Ansatt indkomst¹ <i>assessable income</i>									
0- 10 000 kr.	198 550	17 530	5 760	3 280	1 176	270	23	8	226 597
10 000- 20 000 »	110 741	23 260	6 780	4 551	1 640	731	80	13	147 796
20 000- 30 000 »	7 196	4 381	1 889	1 805	1 001	459	95	15	16 841
30 000- 50 000 »	507	624	516	757	648	457	158	65	3 732
50 000-100 000 »	58	52	47	124	212	263	143	77	976
100 000 kr. og derover <i>and ov.</i>	15	1	4	3	17	59	68	103	270
I alt <i>total</i> ...	317 067	45 848	14 996	10 520	4 694	2 239	567	281	396 212

¹ D. v. s. det i selvangivelsens slutrubrik som skattepligtig indkomst opførte beløb (altså før fradrag af de særlige nedslag, der i h. t. § 22 i ligningsloven gives folke- og invalidepensionister m. fl.).

ANM. Tallene refererer sig nærmest til indkomsterne i kalenderåret 1959 og formueopgørelsen vil som regel være pr. ³¹/₁₂ 1959.

TABEL 216. Indkomstfordeling samt indkomst- og formuebeløb på distrikter i København.

Distribution of income and amounts of income and property within districts of Copenhagen.

Skatteåret 1962-63 = indkomståret 1961	Antal personer inddraget under ligningen <i>persons taxed according to the assessment</i>		Relativ fordeling på skalaindkomst ¹ til kommunen af <i>relative distribution of taxable income</i>										Gennemsnitlig skalaindkomst til kommunen <i>average taxable income</i>		Ansats indkomst i alt <i>assessed income, total</i>	Formue i alt <i>property, total</i>
	Forsørgere <i>householders</i>	Ikke-forsørgere <i>non-householders</i>	Forsørgere <i>householders</i>					Ikke-forsørgere <i>non-householders</i>					Forsørgere <i>householders</i>	Ikke-forsørgere <i>non-householders</i>		
			0 kr.	50-3950 kr.	4000-9950 kr.	10000-19950 kr.	20000 kr. og derover <i>and more</i>	0 kr.	50-3950 kr.	4000-9950 kr.	10000-19950 kr.	20000 kr. og derover <i>and more</i>				
Distrikt ²			pct.	pct.	pct.	pct.	pct.	pct.	pct.	pct.	pct.	pct.	kr.	kr.	1000 kr.	1000 kr.
a. Indre by	10986	9247	26	11	26	28	9	13	25	42	18	2	9470	6568	233992	395827
b. Christianshavn	4456	2849	30	12	28	25	5	11	24	44	19	2	7268	6675	77622	99239
c. Voldkvartererne	11280	9278	22	11	27	28	12	15	26	38	18	3	11259	6467	258467	694215
d. Østerbro	27975	16375	19	11	30	31	9	16	25	37	20	2	9722	6325	540191	977090
e. Indre Nørrebro	24148	15558	28	13	31	25	3	14	27	43	15	1	6771	5622	390411	327624
f. Ydre Nørrebro	19688	9632	27	11	31	29	2	14	28	42	15	1	6932	5497	297563	237997
g. Vesterbro	22258	14071	25	12	32	28	3	12	26	45	16	1	7075	5798	371139	280370
h. Kongens Engh.	6115	3296	21	9	31	36	3	18	31	38	13	0	8090	4892	101406	48460
i. Valby	14429	7740	22	10	30	33	5	17	27	36	18	2	10767	5598	248136	300324
j. Vigerslev	8656	5265	11	7	32	42	8	19	31	35	15	0	10515	4994	172125	225254
k. Vanløse	9981	5912	13	9	29	39	10	17	28	35	18	2	10745	5642	201727	318999
l. Husum	10324	5821	15	7	29	42	7	20	34	33	12	1	10057	4585	193344	230609
m. Brønshøj	9762	5719	16	9	29	37	9	17	24	38	19	2	10112	5927	191026	326011
n. Utterslev, syd	9567	5774	16	9	30	37	8	15	27	40	17	1	9780	5700	184923	154266
o. Utterslev, nord	13515	8261	21	10	29	36	4	15	30	37	17	1	8412	5431	240454	173411
p. Emdrup	5215	3524	12	9	28	40	11	21	32	31	15	1	11017	4835	107669	142923
r. Amagerbro og Islands Brygge	7633	3644	18	11	29	35	7	15	27	37	19	2	9313	6127	137268	177255
s. Sundbyv. m.m.	10445	6411	16	9	31	36	8	18	28	38	15	1	9489	5290	196889	262763
t. Sundbyvester, nd.	12239	5880	22	11	31	33	3	14	29	40	16	1	7677	5365	194794	130740
u. Sundbyvester, syd	10013	5833	14	9	31	40	6	16	29	38	16	1	10989	5435	191640	238851
København i alt total	248685	150090	21	10	30	33	6	15	28	39	17	1	8996	5725	4530786	5742228

¹ D. v. s. den ansatte indkomst med fradrag af 4 500 kr. for forsørgere og 2 500 kr. for ikke forsørgere samt fradrag af halvdelen af hustruindkomsten dog højst 2 000 kr. ² Jfr. den ene side af kortet bag i bogen.

TABEL 217. Antal personer inddraget under Københavns kommunes skatteligning fordelt efter alder samt efter den ansatte indkomst og formuens størrelse.

Persons taxed according to the assessment of Copenhagen, distributed by age, assessed income, and property.

1960-61	Antal personer i alderen <i>persons by age</i>								I alt <i>total</i>
	Under 20 år <i>under years</i>	20-29 år <i>years</i>	30-39 år <i>years</i>	40-49 år <i>years</i>	50-59 år <i>years</i>	60-64 år <i>years</i>	65-69 år <i>years</i>	70 år og derover <i>years and over</i>	
Ansats indkomst <i>assessed income</i>									
0- 9 999 kr.	40 249	40 279	18 604	22 006	29 813	17 159	18 190	40 297	226 597
10 000- 19 999 »	296	23 069	32 756	36 221	33 795	11 455	6 086	4 118	147 796
20 000- 29 999 »	4	1 286	3 502	5 124	4 339	1 314	704	568	16 841
30 000- 49 999 »	4	68	459	1 061	1 067	485	285	303	3 732
50 000- 99 999 »	—	8	75	223	294	130	115	131	976
100 000 kr. og derover <i>and more</i>	—	—	15	48	76	42	41	48	270
I alt total	40 553	64 710	55 411	64 683	69 384	30 585	25 421	45 465	396 212
Gnstl. indkomst <i>aver. inc. kr.</i>	3 113	8 688	12 333	12 892	11 814	10 506	8 845	6 887	9 797
Formue <i>property</i>									
0- 9 999 kr.	40 153	61 107	47 941	50 034	49 550	20 415	16 784	31 083	317 067
10 000- 29 999 »	300	3 087	5 594	9 707	11 088	5 242	4 184	6 646	45 848
30 000- 49 999 »	50	286	1 087	2 420	3 946	2 108	1 913	3 186	14 996
50 000- 99 999 »	20	137	558	1 596	2 996	1 589	1 350	2 274	10 520
100 000-199 999 »	15	52	155	621	1 142	768	713	1 228	4 694
200 000-499 999 »	9	34	56	244	508	337	342	709	2 239
500 000-999 999 »	3	4	12	39	107	89	85	228	567
1 mill. kr. og derover <i>and more</i>	3	3	8	22	47	37	50	111	281
I alt total	40 553	64 710	55 411	64 683	69 384	30 585	25 421	45 465	396 212
Gnstl. formue <i>aver. prop. kr.</i>	881	2 619	5 361	10 447	15 802	20 854	24 818	25 905	11 938

ANM. Tallene for ansats indkomst refererer sig nærmest til indkomsterne i kalenderåret 1959 og tallene for formue til formueopgørelsen vil som regel være pr. ³¹/₁₂ 1959.

TABEL 218.

De personlige indkomstskatter i skatteåret 1968-69.

*Personal income taxes in the fiscal year 1968-69.*A. Indkomstskat for ikke-forsørgere.
income tax of non-householders.

Ansæt skattepligtig indkomst ¹ <i>assessed income</i>	Indkomst- skat til staten <i>National Government ment</i>	Invalide- og folkepen- sions- bidrag <i>disablement and Nat. pens. contr.</i>	Indkomstskat til opholdskommunen <i>municipality of residence</i>			I alt ² total		
			København	Frederiksberg	Gentofte	København	Frederiksberg	og Gentofte
			kr.	kr.	kr.	kr.	kr.	kr.
6 000 kr.	180	60	390	330	294	630	570	534
8 000 »	540	120	650	550	490	1 310	1 210	1 150
10 000 »	900	180	910	770	686	1 990	1 850	1 766
12 000 »	1 260	240	1 170	990	882	2 670	2 490	2 382
14 000 »	1 620	300	1 430	1 210	1 078	3 350	3 130	2 998
16 000 »	1 980	360	1 690	1 430	1 274	4 030	3 770	3 614
18 000 »	2 340	420	1 950	1 650	1 470	4 710	4 410	4 230
20 000 »	2 700	480	2 210	1 870	1 666	5 390	5 050	4 846
22 000 »	3 060	540	2 470	2 090	1 862	6 070	5 690	5 462
24 000 »	3 660	600	2 730	2 310	2 058	6 990	6 570	6 318
26 000 »	4 260	660	2 990	2 530	2 254	7 910	7 450	7 174
28 000 »	4 860	720	3 250	2 750	2 450	8 830	8 330	8 030
30 000 »	5 460	780	3 510	2 970	2 646	9 750	9 210	8 886
35 000 »	6 960	930	4 160	3 520	3 136	12 050	11 410	11 026
40 000 »	8 960	1 080	4 810	4 070	3 626	14 850	14 110	13 666
45 000 »	10 960	1 230	5 460	4 620	4 116	17 650	16 810	16 306
50 000 »	12 960	1 380	6 110	5 170	4 606	20 450	19 510	18 946
55 000 »	14 960	1 530	6 760	5 720	5 096	23 250	22 210	21 586
60 000 »	16 960	1 680	7 410	6 270	5 586	26 050	24 910	24 226
65 000 »	18 960	1 830	8 060	6 820	6 076	28 850	27 610	26 866
70 000 »	20 960	1 980	8 710	7 370	6 566	31 650	30 310	29 506
75 000 »	22 960	2 130	9 360	7 920	7 056	34 450	33 010	32 146
80 000 »	25 210	2 280	10 010	8 470	7 546	37 500	35 960	35 036
90 000 »	29 710	2 580	11 310	9 570	8 526	43 600	41 860	40 816
100 000 »	34 210	2 880	12 610	10 670	9 506	49 700	47 760	46 596
150 000 »	56 710	4 380	19 110	16 170	14 406	80 200	77 260	75 496
200 000 »	79 210	4 800	25 610	21 670	19 306	109 620	105 680	103 316
250 000 »	101 710	7 380	32 110	27 170	24 206	141 200	136 260	133 296
300 000 »	124 210	8 880	38 610	32 670	29 106	171 700	165 760	162 196
400 000 »	169 210	11 880	51 610	43 670	38 906	232 700	224 760	219 996
500 000 »	214 210	14 880	64 610	54 670	48 706	293 700	283 760	277 796
1 000 000 »	439 210	29 880	129 610	109 670	97 706	598 700	578 760	566 796

¹ D. v. s. det i selvangivelsens slutrubrik som skattepligtig indkomst anførte beløb, jfr. dog anm. 1 og 2 på denne side og anm. 2 på side 173.

² Hertil kommer - for medlemmer af folkekirken - de **kirkelige** afgifter, se anm. 3 side 173.

ANM. 1. For 1968-69 gives der i h. t. lov af 1. februar 1967 med ændringer af 19. februar 1968 personer, der opfylder aldersbetingelserne for at oppebære folkepension og for folkepensionister m. fl., et nærmere angivet **nedslag** i indkomstansættelsen, for så vidt deres indkomst er under 18 000 kr., mens der for visse invalidepensionister gives et fast nedslag på 3 000 kr. uden hensyn til indkomstens størrelse. Endvidere gives der i h. t. lovbekendtgørelse af 19. december 1967 et nedslag i skatteansættelsen af renteindtægter m. v., hvis den skattepligtige indkomst er under 29 000 kr.

ANM. 2. Såfremt den for 1968-69 beregnede skat er mindre end de i kalenderåret 1967 betalte skatter, nedsættes den ansatte indkomst før anvendelsen af tabellens skala med forskellen (reguleringsfradrag), hvis den er 100 kr. eller derover.

ANM. 3. Se anm. 3 s. 173.

(fortsættes)

TABEL 218 (fortsat). De personlige indkomstskatter i skatteåret 1968—69.

Personal income taxes in the fiscal year 1968—69.

B. Indkomstskat for forsørgere.
income tax of householders.

Ansæt skattepligtig indkomst ¹ assessed income	Indkomst- skat til staten National Govern- ment	Invalide- og folkepen- sions- bidrag disablement and Nat. pens. contr.	Indkomstskat til opholdskommunen municipality of residence			I alt ² total		
			København	Frederiksberg	Gentofte	København	Frederiksberg	Gentofte
			kr.	kr.	kr.	kr.	kr.	kr.
8 000 kr.	—	—	260	220	196	260	220	196
10 000 »	—	60	520	440	392	580	500	452
12 000 »	360	120	780	660	588	1 260	1 140	1 068
14 000 »	720	180	1 040	880	784	1 940	1 780	1 684
16 000 »	1 080	240	1 300	1 100	980	2 620	2 420	2 300
18 000 »	1 440	300	1 560	1 320	1 176	3 300	3 060	2 916
20 000 »	1 800	360	1 820	1 540	1 372	3 980	3 700	3 532
22 000 »	2 160	420	2 080	1 760	1 568	4 660	4 340	4 148
24 000 »	2 520	480	2 340	1 980	1 764	5 340	4 980	4 764
26 000 »	2 880	540	2 600	2 200	1 960	6 020	5 620	5 380
28 000 »	3 360	600	2 860	2 420	2 156	6 820	6 380	6 116
30 000 »	3 960	660	3 120	2 640	2 352	7 740	7 260	6 972
35 000 »	5 460	810	3 770	3 190	2 842	10 040	9 460	9 112
40 000 »	6 960	960	4 420	3 740	3 332	12 340	11 660	11 252
45 000 »	8 960	1 110	5 070	4 290	3 822	15 140	14 360	13 892
50 000 »	10 960	1 260	5 720	4 840	4 312	17 940	17 060	16 532
55 000 »	12 960	1 410	6 370	5 390	4 802	20 740	19 760	19 172
60 000 »	14 960	1 560	7 020	5 940	5 292	23 540	22 460	21 812
65 000 »	16 960	1 710	7 670	6 490	5 782	26 340	25 160	24 452
70 000 »	18 960	1 860	8 320	7 040	6 272	29 140	27 860	27 092
75 000 »	20 960	2 010	8 970	7 590	6 762	31 940	30 560	29 732
80 000 »	22 960	2 160	9 620	8 140	7 252	34 740	33 260	32 372
90 000 »	27 460	2 460	10 920	9 240	8 232	40 840	39 160	38 152
100 000 »	31 960	2 760	12 220	10 340	9 212	46 940	45 060	43 932
150 000 »	54 460	4 260	18 720	15 840	14 112	77 440	74 560	72 832
200 000 »	76 960	5 760	25 220	21 340	19 012	107 940	104 060	101 732
250 000 »	99 460	7 260	31 720	26 840	23 912	138 440	133 560	130 632
300 000 »	121 960	8 760	38 220	32 340	28 812	168 940	163 060	159 532
400 000 »	166 960	11 760	51 220	43 340	38 612	229 940	222 060	217 332
500 000 »	211 960	14 760	64 220	54 340	48 412	290 940	281 060	275 132
1 000 000 »	436 960	29 760	129 220	109 340	97 412	595 940	576 060	564 132

¹ D. v. s. det i selvangivelsens slutrubrik som skattepligtig indkomst anførte beløb, jfr. dog anm. 1 og 2 på den foregående side og anm. 2 på denne side. ² Hertil kommer — for medlemmer af folkekirken — de kirkelige afgifter, se anm. 3.

ANM. 1. Til personer, der for året 19^{68/69} er skattepligtige til staten eller kommunen, ydes der i almindelighed **børnetilskud** for hvert hjemmeværende barn, som den 1. januar 1968 var under 18 år, og som for nævnte skatteår ikke skal ansættes selvstændigt til skat. Børnetilskuddet udgør 855 kr. for hvert af de første 4 børn og 905 kr. for hvert barn udover 4 børn. For personer, der ikke er sambeskattet med en ægtefælle, forhøjes børnetilskuddet med 400 kr. pr. barn. Endvidere ydes der til personer, som er skattepligtige til staten, i alm. et persontilskud, som for familieforsørgere udgør 350 kr. for indkomster under 8 200 kr., 200 kr. for indkomster mellem 8 200 og 8 800 kr., 100 kr. for indkomster mellem 8 800 og 9 600 kr. og 0 kr. for indkomster på 9 600 kr. og derover. For andre skattepligtige er persontilskuddet 200 kr. for indkomster under 8 500 og 0 kr. for indkomster på 8 500 kr. og derover.

ANM. 2. Såfremt en del af indkomsten hidrører fra **hustruens selverhverv**, nedsættes den ansatte indkomst før anvendelsen af tabellens skala med halvdelen af hustruens indkomst, dog højst 2 000 kr.

ANM. 3. Indkomstskatten til kommunen blev i 19^{68/69} udskrevet med en **beskatningsprocent** på 13,0 pct. i København, 11,0 pct. på Frederiksberg og 9,8 pct. i Gentofte. Den kirkelige beskatningsprocent var 0,468 pct. i København, 0,275 pct. på Frederiksberg og 0,4 pct. i Gentofte. Forinden anvendelsen af disse beskatningsprocenter foretages et fradrag i indkomsten på 6 000 kr. for forsørgere og 3 000 kr. for andre skattepligtige.

XI. Kulturelle forhold. Cultural statistics.

TABEL 219.

Kirkestatistik. Ecclesiastical statistics.

A. Folkekirken national church 1966	Folketal 1965 population	Antal ¹⁾ / ₁₂ 1966			Fødsels fødsler ³	Dåbs- hand- linger ⁴ christ- nings	Navn- giv- nin- ger navn- ings	Kon- fir- ma- tion con- fir- ma- tions	Altergæster ⁵ communicants		Viel- ser ⁶ mar- riages	Gejst- lige mæg- lin- ger ⁷ con- cilia- tions	Antal døde ⁸ deaths	Heraf kirke- ligt begrav- ede burials	Ud- træ- del- ser ⁹ se- ces- sions
		Kir- ker ¹ church- es	Sidde- plad- ser i kir- kerne ² seats	Præ- ster clergy- men					I alt total	heraf kvinder females					
Vor Frue provsti ¹⁰ deanery ..	87 045	18	10640	33	7 115	1 587	256	672	53 553	37 905	348	221	2 271	2 069	105
Vestre » » ..	142 543	18	8 385	37	567	1 907	190	1 490	34 589	23 375	622	274 ²⁵	1 504	1 373	117
Holmens ¹¹ » » ..	85 320	13	7 805	27	368	1 047	131	772	33 088	23 529	430	116	1 033	941	122
Nordøstre » » ..	73 729	7	3 520	16	1 841	863	99	632	18 830	13 373	244	108	941	849	88
Del af Sønder provsti ¹² » ..	121 923	10	4 975	26	1 492	1 566	139	1 140	19 633	12 462	593	172 ²⁵	1 479	1 325	144
Bispebjerg ¹³ » » ..	48 636	6	2 860	11	427	433	42	493	12 235	8 253	260	60	558	515	50
Nordvestre » » ..	116 139	10	2 815	23	1 333	1 255	112	1 308	25 124	16 917	682	136	924	826	102
Kbhvn. komm. i alt total	675 335	82	41000	173	11943	8 658	969	6 507	197052	135814	3179	1087	8 710	7 898	726
Fr.berg provsti og komm. ¹⁴ .	110 847	15	7 330	29	2 687	1 214	128	1 074	35 906	26 556	542	92 ²⁵	1 972	1 809	105
Sokkelund herreds ø. provsti															
Gentofte kommune ¹⁵	85 498	12	3 690	22	2 734	904	104	911	48 498	31 210	513	60	1 609	1 504	84
Lyngby-Taarbæk komm. ¹⁶	65 015	8	2 305	14	680	751	62	972	15 841	8 728	328	35	190	176	53
Søllerød kommune	28 939	5	1 185	6	47	402	41	436	8 544	5 314	203	18	123	108	31
Sokkelund herreds v. provsti															
Gladsaxe komm. ¹⁷	71 302	7	1350	13	1 390	1 202	105	1 095	14 599	8 583	391	61	256	237	130
Herlev ¹⁸ »	23 407	4	530	5	62	402	37	62	9 718	...	96	43	33	30	46
Hvidovre »	44 114	3	730	6	91	809	72	91	6 406	3 865	186	61	80	75	68
Rødovre »	45 680	4	750	9	1 420	947	58	649	6 648	3 923	190	43	101	94	64
Del af Smørum herr. provsti															
Ballerup-Måløv komm. ¹⁹	35 665	4	655	6	170	1 024	72	470	2 943 ²⁴	...	118	40	79	74	52
Brøndbyernes » ..	27 503	3	480	4	107	626	71	419	3 988	...	131	34	34	32	35
Glostrup ²⁰ » ..	26 898	5	680	5	1 321	583	21	349	3 542	...	131	56	1 000	949	17
Herstedernes ²¹ » ..	7 350	4	470	4	32	259	27	100	720	...	16	27	12	12	6
Høje-Taastrup » ..	16 907	3	805	3	101	369	17	258	2 297	...	70	7 ²⁵	45	45	8
Vallensbæk » ..	3 110	1	100	1	20	85	3	33	11	4	9	8	4
Værløse ²² » ..	11 198	3	390	2	57	234	21	186	1 639	781	44	5	31	31	20
Del af Lyngbe-Kronborg herreds provsti															
Birkerød kommune	18 884	3	530	3	82	309	46	228	4 373	2 566	103	23	61	56	18
Hørsholm »	14 509	2	670	3	475	234	15	204	5 200	3 231	73	8	193	185	5
Del af Horns m. fl. h. provsti															
Farum kommune	6 991	1	140	1	46	147	11	77	1 456	...	21	6	22	22	7
Del af Søndre provsti															
Dragør kommune	4 382	2	400	1	5	63	4	65	834	558	24	7	17	16	1
Store Magleby »	4 991	1	600	1	8	145	1	74	2 711	1 562	41	14	17	17	5
Tårnby ²³ »	46 343	3	580	7	896	733	36	688	7 477	4 312	241	40	111	101	28
Omegnskomm. i alt suburbs	503 188	66	13350	94	7 010	9 324	720	6 456	98936 ²⁴	...	2418	532 ²⁵	2 414	2 268	602
Hovedstaden i alt the capital	871 680	109	52020	224	17364	10776	1201	8 492	281456	193580	4234	1239 ²⁵	12291	11211	915
Hovedstadsområdet i alt total	1 374 868	175	65370	318	24374	20100	1921	14948	380392	...	6652	1771 ²⁵	14705	13479	1517
heraf Københavns stift ²⁶	677 123	87	44235	177	14979	9125	984	6607	206621	...	3 085	1044	9 345	8 500	711
» Helsingør » ²⁶	697 745	88	21135	141	9395	10975	937	8341	173771	...	3 567	727	5 360	4 979	806

1 Herunder selvstændige kirkesale. 2 Omfatter ordinære faste siddepladser i selve kirkerummet, d.v.s. ekskl. ekstra stole og ekskl. tilstødende menighedsale o. l. 3 D.v.s. de i kommunen (provstiet) levendefødte uden hensyn til moderens hjemsted (dog ekskl. anerkendte trossamfund). 4 Inkl. hjemmedåb, men ekskl. fremstillinger i kirken. 5 Inkl. hjemmealtergang. 6 Ekskl. kirkelig velsignelse af borgerlige ægteskaber. 7 Talene i et vist omfang skønsmæssigt angivet. 8 D. v. s. dødsfald registreret med nummer i kirkebøgerne. 9 Udmeldelser af folkekirken blandt de i sognet bosiddende. 10 Herunder Vartov valgmenighed, Kommunehospitalet, De gamles by og plejehjemmet Nørre hospital, Rigshospitalet og Sct. Petri tyske kirke. 11 Herunder Smandskirken i Nyhavn og Sct. Nicolaj kirkesal. 12 Herunder Sundby hospital. Under Søndre provsti hører tillige Dragør, St. Magleby samt Kastrup og Tårnby sogne. 13 Herunder Bispebjerg hospital. 14 Herunder Københavns valgmenighed, Frederiksberg hospitalskirke og kirkesal på Frederiksberg alderdomshjem samt Emmauskirken (Diakonissestiftelsen) og De døves menighed. 15 Herunder kirkesalen på amtspsyhuset, Sct. Lucas stiftelses kirke og kirkesalen på Københavns sygehus. 16 Herunder Baunehøj kirkesal samt kirkesale på Hummeltofteskolen og Geels skole. 17 Herunder Buddinge kirkesal i Vadgård skole, og De gamles hjem i Søborggård sogn. 18 Herunder Birkholm kapel og kirkesal i Tvedvangens skole. Kirkesal i Elverhøjens skole nedlagt pr. 20/1. 66. Præstebro sogn udskilt som selvstændigt sogn fra samme dato. 19 Herunder Baltorp kirkesal. 20 Herunder kirkesale på Glostrup Amtspsyhus, Statshospitalet og Søndervangsskolen. 21 Herunder Albertslund kirkesal og statsfængslets kirke i Vridsløselille. 22 Herunder kirkesal i Lille Værløse skole. 23 Herunder Vest-amagers kirkesal. 24 Ekskl. Måløv og Vallensbæk sogne. 25 Ekskl. Timotheus, Allehelgens, Solbjerg og Høje-Taastrup sogne. 26 Københavns stift omfatter Københavns kommune - bortset fra Bispebjerg provsti og Københavns nordvestre provsti - hele Frederiksberg kommune, samt Dragør, St. Magleby og Tårnby kommune, mens resten af hovedstadsområdet hører under Helsingør stift.

ANN. 1. Om kirkebesøget i hovedstadsområdet se statistisk månedsskrift 1965-66 nr. 8, side 177 f.

ANN. 2. Tal for de enkelte sogne er meddelt i statistisk månedsskrift, 1967-68 nr. 4, s. 72 f.

(fortsættes)

Ann. om at en l. f. kirkebesøget i hovedstaden og kirkesale
begrænses til månedsskriftet

TABEL 219 (fortsat).

Kirkestatistik. Ecclesiastical statistics.

B. Anerkendte trossamfund <i>recognized communities</i>	Antal medlemmer af menigheden <i>members</i>	Antal ^{21/12} 1966			Født ³	Dåbs-handlinger ⁴ <i>christenings</i>	Navngivninger <i>namings</i>	Konfirmationer <i>confirmations</i>	Altergæster ⁵ <i>communicants</i>	Vielser ⁶ <i>marriages</i>	Geistlige mæglinger <i>conciliations</i>	Antal døds-fald ⁷ <i>deaths</i>	Begravet ved kirken præster <i>burials</i>
		Kirker ¹ <i>churches</i>	Siddepladser i kirkerne ² <i>seats</i>	Anerkendte præster <i>clergy-men</i>									
1966													
St. Albans' English Church	501	1	250	1	—	16	—	—	4 085	10	—	—	—
Det danske baptistsamfund	1 641	6	1 450	4	11	•	16	—	7 360	10	—	17	12
Metodistkirken i Danmark	598	3	1 070	3	8	•	1	3	1 570	12	—	6	5
Det mosaiske trossamfund	*1 800	1	720	2	61	•	76	16	•	25	1	65	47
Det ortodokse russiske trossamfund	214	1	•	1	3	11	—	—	89	4	—	—	—
Det fransk-reformerte trossamfund	*100	1	•	1	—	—	1	—	287	1	—	—	—
Det tysk-reformerte trossamfund . .	535	1	400	1	—	2	—	—	87	1	—	2	2
Det romersk-katolske trossamfund ⁸	11 712	28	4 101	16	267	335	14	42	183 929	144	8	88	64
Gustafskyrkan	2 150	1	350	2	—	33	—	26	631	19	•	25	22
Kong Haakons kirke	•	1	150	1	—	29	—	5	744	11	5	—	—
Anerkendte trossamfund i alt . .	19 251 ⁹	43	8 491	32 ¹⁰	350	442	110	92	198 782	237	•	203	152

¹ Herunder selvstændige kirkesale. ² Omfatter ordinære faste siddepladser i selve kirkerummet, d.v.s. ekskl. ekstra stole og ekskl. tilstødende menighedssale o. l. ³ D. v. s. levendefødte indført i trossamfundens kirkebog. En del af de fødte inden for de anerkendte trossamfund registreres i folkekirkens kirkebøger. ⁴ Inkl. hjemmedåb, men ekskl. fremstillinger i kirken. ⁵ Inkl. hjemmetergang. ⁶ Ekskl. veisnelser af borgerlige ægteskaber. ⁷ D. v. s. dødsfald registreret med nummer i kirkebogen. ⁸ Herunder Sct. Josephs og Sct. Elisabeths hospitaler samt kirkesale på Sct. Josephs skole, Sct. Annæ hjem og institut Sct. Joseph. Desuden en kirkesal i Dragør og to kirkesale i Glostrup, samt følgende mindre kapeller: Vor Frue, Sct. Mikael, den hellige Families kapel, Vor Frue Kloster, Trørød og Hørsholm kapeller. ⁹ Ekskl. Kong Haakons kirke, hvor medlemstallet er skiftende fra uge til uge. ¹⁰ Hertil kommer 57 andre præster, nemlig 2 baptister, 2 metodister, 1 tysk-reformert og 52 romersk-katolske.

TABEL 220. Kommuneskolerne i København, Frederiksberg og Gentofte 1920-1967.

Municipal schools in Copenhagen, Frederiksberg, and Gentofte.

	Antal skoler <i>number of schools</i>	Antal klasse-værelser ¹ <i>number of class-rooms</i>	Antal lærere og lærerind. <i>number of teachers</i>	Antal elevklasser <i>number of standards</i>					Antal elever i <i>number of pupils in</i>				
				Gymna-siekl. <i>gymna-siums</i>	Real-klasser <i>senior high schools</i>	Eksa-mens mellem-sk.-klasser <i>junior high schools</i>	Øvrige klasser ² <i>other classes</i>	I alt <i>total</i>	Gymna-siekl. <i>gymna-siums</i>	Real-klasser <i>senior high schools</i>	Eksa-mens mellem-sk.-klasser <i>junior high schools</i>	Øvrige klasser ² <i>other classes</i>	I alt <i>total</i>
31. dec.													
1920 . . .	85	1 965	2 537	25	34	262	2 249	2 570	402	531	6 442	63 544	70 919
1925 . . .	85	2 145	2 477	38	50	359	2 041	2 488	586	1 019	8 789	61 218	71 612
1930 . . .	88	•	2 562	42	40	358	2 160	2 600	707	853	9 281	64 742	75 583
1933 . . .	86	2 584	2 572	39	51	409	2 171	2 670	715	1 089	11 315	64 420	77 539
1935 . . .	94	2 728	2 923	36	54	437	2 182	2 709	692	1 197	11 821	63 730	77 440
1937 . . .	94	2 755	2 866	37	65	458	2 130	2 690	740	1 423	12 093	61 878	76 134
1940 . . .	91	2 907	2 876	37	70	485	2 055	2 647	769	1 581	12 417	58 251	73 018
1945 . . .	93	2 978	3 131	45	68	453	2 316	2 882	880	1 316	11 005	63 708	76 909
1950 . . .	102	3 380	3 586	43	82	591	2 788	3 504	903	1 739	15 928	78 265	96 835
1955 . . .	111	3 673	3 912	53	124	765	3 141	4 083	1 063	2 617	21 243	86 274	111 197
1956 . . .	113	3 761	3 939	55	113	842	3 072	4 082	1 047	2 370	23 583	82 935	109 935
1957 . . .	116	3 812	3 981	56	121	930	2 982	4 089	1 051	2 526	25 811	79 201	108 589
1958 . . .	116	3 844	4 024	57	144	984	2 860	4 045	1 130	3 112	27 386	74 236	105 864
1959 . . .	116	3 868	4 032	63	162	776	2 992	3 993	1 295	3 396	20 470	76 997	102 158
1960 . . .	116	3 894	4 033	73	177	535	3 100	3 885	1 589	3 704	13 208	79 664	98 165
1961 . . .	115	3 913	4 348	79	357	301	3 087	3 824	1 724	7 467	6 928	76 821	92 940
1962 . . .	115	3 923	4 295	84	504	33	3 043	3 664	1 850	11 736	543	74 675	88 804
1. sept.													
1963 . . .	115	3 927	4 211	82	490	•	2 982	3 554	1 776	11 014	•	73 244	86 034
1964 . . .	115	•	•	82	463	•	2 946	3 491	1 735	10 476	•	70 307	82 518
1965 . . .	115	•	4 128	81	438	•	2 923	3 442	1 793	9 466	•	67 905	79 224
1966 . . .	116	•	•	81	430	•	2 873	3 384	1 784	9 093	•	65 499	76 376
1967 . . .	115	•	4 490	79	422	•	2 830	3 331	1 787	8 963	•	63 794	74 544

¹ Inkl. faglokaler. ² Herunder hjælpeklasser, repetitionsklasser, tale-, tunghøre- og svagsynsklasser m. m.

ANM. I henhold til folkeskoleloven af 18. juni 1958 består den danske folkeskole af en 7-årig hovedskole med en vis liniedeling på 6. og 7. klassetrin og med yderligere differentieret undervisning i 8., 9. og event. 10. klasse samt en treårig realskole. Fra og med 1959 erstattes 1. eksamens mellem-skoleklasse og 1. eksamensfri mellem-skoleklasse af 6. klasse (almen, boglig og udelt), fra og med 1960 erstattes 2. eksamens og 2. eksamensfri mellem-skoleklasse af 7. klasse (almen, boglig og udelt), fra og med 1961 erstattes 3. eksamens og 3. eksamensfri mellem-skoleklasse af 8. klasse samt 1. realklasse og fra og med 1962 erstattes 4. eksamens og 4. eksamensfri mellem-skoleklasse af 9. klasse samt 2. realklasse. Disse klasser er bortset fra realklasserne i tabellen medregnet under „øvrige klasser“, jfr. i øvrigt tabel 221 s. 176 f.

TABEL 221.

Stats-, kommune- og private skoler den 1. september 1967.

National Government, municipal, and private schools, 1st September, 1967.

København		Statsgymnasier <i>Nat. Gov. gymnasiums</i>	Kommunale gymnasier <i>municipal gymnasiums</i>	Alm. folkeskoler <i>ordinary schools</i>	Offentlige skoler i alt total	Private gymnasier <i>private gymnasiums</i>	Andre private skoler <i>other private schools</i>	Private skoler i alt total	Samtlige skoler <i>all schools</i>
Antal skoler <i>total number of schools</i>		4	5	77	86	3	12	15	101
Antal mandlige lærere ¹ <i>male teachers</i>		95	104	1 625	1 824	59	185	244	2 068
» kvindelige » ¹ <i>female teachers</i>		30	54	1 710	1 794	72	222	294	2 088
Antal klasser <i>number of standards</i>									
1.-5. grundskoleklasse <i>elementary schools</i>		—	11	1 157	1 168	20	84	104	1 272
6.-7. klasse, almen <i>general</i>		—	—	148	148	2	3	5	153
6.-7. klasse, boglig <i>special</i>		—	—	114	114	4	3	7	121
6.-7. klasse, udelt <i>undivided</i>		—	6	213	219	4	29	33	252
8. klasse, almen <i>general</i>		—	—	135	135	2	8	10	145
8. klasse, tekniker <i>technical</i>		—	—	5	5	—	—	—	5
9. klasse, almen <i>general</i>		—	—	130	130	2	6	8	138
9. klasse, tekniker <i>technical</i>		—	—	6	6	—	—	—	6
10. klasse, almen <i>general</i>		—	—	37	37	2	2	4	41
10. klasse, tekniker <i>technical</i>		—	—	3	3	—	—	—	3
1. realklasse <i>senior high schools</i>		4	7	91	102	7	8	15	117
2. realklasse <i>senior high schools</i>		4	6	96	106	7	9	16	122
3. realklasse <i>senior high schools</i>		4	5	100	109	4	8	12	121
gymnasieklasser <i>gymnasiums</i>		56	51	•	107	42	•	42	149
særlige klasser <i>other standards</i>		—	—	291 ²	291	—	—	—	291
Antal klasser i alt total . . .		68	86	2 526 ²	2 680	96	160	256	2 936
Antal elever i <i>number of pupils in</i>									
1.-5. grundskoleklasse <i>elementary schools</i>			{ drenge <i>boys</i> piger <i>girls</i>	{ 248 14 244	{ 14 492 14 741	{ 224 344	{ 1 029 976	{ 1 253 1 320	{ 15 745 16 061
6.-7. klasse, almen <i>general</i>			{ drenge <i>boys</i> piger <i>girls</i>	{ — —	{ 1 822 1 727	{ 46 —	{ 26 34	{ 72 34	{ 1 894 1 761
6.-7. klasse, boglig <i>special</i>			{ drenge <i>boys</i> piger <i>girls</i>	{ — —	{ 1 280 1 550	{ 38 68	{ 30 45	{ 68 113	{ 1 348 1 663
6.-7. klasse, udelt <i>undivided</i>			{ drenge <i>boys</i> piger <i>girls</i>	{ 141 28	{ 2 398 2 549	{ 57 76	{ 34 ⁸ 359	{ 405 435	{ 2 944 3 012
8. klasse, almen <i>general</i>			{ drenge <i>boys</i> piger <i>girls</i>	{ — —	{ 1 484 1 573	{ 6 35	{ 70 71	{ 76 106	{ 1 560 1 679
8. klasse, tekniker <i>technical</i>			{ drenge <i>boys</i> piger <i>girls</i>	{ — —	{ 90 23	{ — —	{ — —	{ — —	{ 90 23
9. klasse, almen <i>general</i>			{ drenge <i>boys</i> piger <i>girls</i>	{ — —	{ 1 083 1 242	{ — 27	{ 35 4 ⁸	{ 35 75	{ 1 118 1 317
9. klasse, tekniker <i>technical</i>			{ drenge <i>boys</i> piger <i>girls</i>	{ — —	{ 107 14	{ — —	{ — —	{ — —	{ 107 14
10. klasse, almen <i>general</i>			{ drenge <i>boys</i> piger <i>girls</i>	{ — —	{ 287 383	{ — 27	{ — 26	{ — 53	{ 287 436
10. klasse, tekniker <i>technical</i>			{ drenge <i>boys</i> piger <i>girls</i>	{ — —	{ 52 4	{ — —	{ — —	{ — —	{ 52 4
1. realklasse <i>senior high schools</i>			{ drenge <i>boys</i> piger <i>girls</i>	{ 89 17	{ 1 159 1 220	{ 83 115	{ 74 70	{ 157 185	{ 1 316 1 405
2. realklasse <i>senior high schools</i>			{ drenge <i>boys</i> piger <i>girls</i>	{ 90 16	{ 1 012 1 203	{ 61 127	{ 83 84	{ 144 211	{ 1 352 1 414
3. realklasse <i>senior high schools</i>			{ drenge <i>boys</i> piger <i>girls</i>	{ 35 9	{ 767 953	{ 839 996	{ 25 50	{ 4 ⁸ 52	{ 73 102
gymnasieklasser <i>gymnasiums</i>			{ drenge <i>boys</i> piger <i>girls</i>	{ 609 408	{ • •	{ 1 244 985	{ 194 331	{ • 331	{ 1 438 1 316
særlige klasser <i>other standards</i>			{ drenge <i>boys</i> piger <i>girls</i>	{ — —	{ 2 431 1 331	{ 2 431 1 331	{ — —	{ — —	{ 2 431 1 331
Tilsammen total			{ drenge <i>boys</i> piger <i>girls</i>	{ 823 450	{ 28 010 28 266	{ 30 117 29 569	{ 734 1 200	{ 1 743 2 965	{ 32 594 32 534
I alt total . . .		1 273	2 137	56 276 ³	59 686	1 934	3 508	5 442	65 128

¹ Mandlige og kvindelige lærere, som underviser ved flere skoler, er kun medregnet ved den skole, hvor den pågældende har det største ugentlige timetal.

² Heraf 89 hjælpeklasser, 170 observations- og læseklasser, 27 tale-, tunghøre- og svagsynsklasser, 2 spastikerklasser og 3 friluftsklasser.

³ Heraf 1 066 i hjælpeklasser, 2 362 i observations- og læseklasser, 260 i tale-, tunghøre- og svagsynsklasser, 18 i spastikerklasser og 56 i friluftsklasser.

ANM. Endvidere undervistes i Københavns kommune 91 elever i heldagsskolen og 59 elever på Det kgl. teaters balletskole. I tabellen er heller ikke medregnet Statens institut for blinde og svagsynede, statens kostskole for døve, statens institut for talelidende, statens skole for svært tunghøre og Samfundet og hjemmet for vanføres ungdomsafdeling. Ved disse institutter var elevernes antal 448.

(fortsættets)

TABEL 221 (fortsat). **Stats-, kommune- og private skoler den 1. september 1967.**
National Government, municipal, and private schools, 1st September, 1967.

	Statsgymnasier Nat. Gov. gymnasiums	Kommunale gymnasier municipal gymnasiums	Alm. folkeskoler ordinary schools	Offentlige skoler i alt total	Private gymnasier private gymnasiums	Andre private skoler other pri- vate schools	Private skoler i alt total	Samtlige skoler all schools
Hovedstaden								
Antal skoler	11	7	108	126	6	22	28	154
Antal mandlige lærere ¹	260	164	2 074	2 498	115	273	388	2 886
» kvindelige » ¹	102	70	2 182	2 354	132	371	503	2 857
Antal klasser								
1.-5. grundskoleklasse.....	—	11	1 463	1 474	50	141	191	1 665
6.-7. klasse, almen	—	—	177	177	2	3	5	182
6.-7. klasse, boglig	—	—	154	154	4	3	7	161
6.-7. klasse, udelt	—	6	280	286	16	55	71	357
8. klasse, almen	—	—	167	167	5	17	22	189
8. klasse, tekniker	—	—	5	5	—	—	—	5
9. klasse, almen	—	—	162	162	5	13	18	180
9. klasse, tekniker.....	—	—	6	6	—	—	—	6
10. klasse, almen	—	—	46	46	3	3	6	52
10. klasse, tekniker.....	—	—	3	3	—	—	—	3
1. realklasse	11	9	126	146	14	13	27	173
2. realklasse	11	8	135	154	14	14	28	182
3. realklasse	11	7	137	155	9	13	22	177
gymnasieklasser	159	79	•	238	69	•	69	307
særlige klasser	—	—	350 ^a	350	—	—	—	350
Antal klasser i alt...	192	120	3 211²	3 523	191	275	466	3 989
Antal elever i								
1.-5. grundskoleklasse.....	—	248	17 957	18 205	594	1 608	2 202	20 407
{ piger								
6.-7. klasse, almen	—	—	2 141	2 141	46	65	111	2 252
{ piger								
6.-7. klasse, boglig	—	—	1 772	1 772	38	48	86	1 858
{ piger								
6.-7. klasse, udelt	—	141	3 187	3 328	191	564	755	4 083
{ piger								
8. klasse, almen	—	—	1 840	1 840	31	151	182	2 022
{ piger								
8. klasse, tekniker.....	—	—	90	90	—	—	—	90
{ piger								
9. klasse, almen	—	—	1 387	1 387	12	82	94	1 481
{ piger								
9. klasse, tekniker.....	—	—	107	107	—	—	—	107
{ piger								
10. klasse, almen	—	—	366	366	2	7	9	375
{ piger								
10. klasse, tekniker.....	—	—	52	52	—	—	—	52
{ piger								
1. realklasse	202	144	1 343	1 689	168	125	293	1 982
{ piger								
2. realklasse	208	133	1 465	1 806	147	150	297	2 103
{ piger								
3. realklasse	89	48	1 083	1 220	67	101	168	1 388
{ piger								
gymnasieklasser	1 846	982	•	2 828	398	•	398	3 226
{ piger								
særlige klasser	—	—	2 808	2 808	—	—	—	2 808
{ piger								
Tilsammen...	2 345	1 696	35 598	39 639	1 694	2 901	4 595	44 234
{ piger								
I alt...	3 912	2 901	71 116³	77 929	3 938	5 642	9 580	87 509

¹ Se note 1, side 176. ² Heraf 129 hjælpeklasser, 189 observations- og læseklasser, 27 tale-, tunghøre- og svagsynsklasser, 2 spastikerklasser og 3 friluftsklasser. ³ Heraf 1 404 i hjælpeklasser, 2 595 i observations- og læseklasser, 260 i tale-, tunghøre- og svagsynsklasser, 18 i spastikerklasser og 56 i friluftsklasser.

TABEL 222.

Undervisningspligtige børn med bopæl i hovedstaden.
Children resident in the capital and subject to compulsory education.

Antal undervisningspligtige ¹ børn der undervistes i <i>children subject to compulsory education</i>	Børn med bopæl i. september 1967 i <i>children resident in</i>				Børn med bopæl i. september 1966 i <i>children resident in</i>			
	København	Frederiksberg	Gentofte	Hovedstaden <i>the capital</i>	København	Frederiksberg	Gentofte	Hovedstaden <i>the capital</i>
Kommunale skoler i <i>municipal schools in</i>								
København	42 755	48	20	42 823	44 640	52	18	44 710
Frederiksberg	102	6 144	3	6 249	89	6 396	—	6 485
Gentofte	27	3	4 793	4 823	46	1	5 131	5 178
Hovedstaden i alt <i>the capital, total...</i>	42 884	6 195	4 816	53 895	44 775	6 449	5 149	56 373
Statsskoler i <i>National Government schools in</i>								
København	32	10	7	49	28	11	3	42
Frederiksberg	12	11	—	23	17	12	—	29
Gentofte	18	1	51	70	5	—	51	56
Hovedstaden i alt <i>the capital, total...</i>	62	22	58	142	50	23	54	127
Private skoler i <i>private schools in</i>								
København	2 423	264	179	2 866	2 550	275	187	3 012
Frederiksberg	468	309	8	785	447	310	1	758
Gentofte	436	36	752	1 224	607	40	734	1 381
Hovedstaden i alt <i>the capital, total...</i>	3 327	609	939	4 875	3 604	625	922	5 151
Skoler uden for hovedstaden <i>non-metropolitan schools</i>								
Under særforplejning <i>under special care</i>	131	—	62	193	116	—	73	189
Uden for skolerne for kommunens regning <i>private education paid by the municipality</i>	161	157	6	324	176	142	5	323
Hjemmet <i>at home</i>	23	—	—	23	12	—	1	13
Tilsammen <i>total...</i>	46 588	6 983	5 881	59 452	48 733	7 239	6 207	62 179

¹ I h. t. undervisningsministeriets bekendtgørelse nr. 332 af 31. august 1963 af lov om folkeskolen indtræder undervisningspligten ved skolårets begyndelse (1. august) for de børn, der på dette tidspunkt er fyldt 7 år, og ophører med udgangen af et skolår for de børn, der på dette tidspunkt er fyldt 14 år.

ANM. Tallene vedrører børn født henholdsvis 1. aug. 1953-1. aug. 1960 og 1. aug. 1952-1. aug. 1959.

TABEL 223.

Beståede eksaminer¹ i eksamenskolerne.
Passed examinations in secondary schools.

	1967			1966			
	Drengene <i>males</i>	Piger <i>females</i>	I alt <i>total</i>	Drengene <i>males</i>	Piger <i>females</i>	I alt <i>total</i>	
København							
Studentereksamen <i>extended school certificate</i>	433	398	831	413	387	800	
Realeksamen <i>school certificate</i>	1 027	1 180	2 207	1 003	1 155	2 158	
Statskontrolleret prøve	1 001	1 089	2 090	869	1 097	1 966	
Teknisk forberedelseksamen	} efter 9. klasse	178	348	526	103	180	283
		» 10. »	36	5	41	49	8
		12	4	16	—	—	—
Frederiksberg							
Studentereksamen <i>extended school certificate</i>	247	154	401	219	183	402	
Realeksamen <i>school certificate</i>	239	212	451	222	233	455	
Statskontrolleret prøve	148	137	285	112	151	263	
Teknisk forberedelseksamen	} efter 9. klasse	13	23	36	25	30	55
		» 10. »	—	—	—	—	—
		8	10	18	16	5	21
Gentofte							
Studentereksamen <i>extended school certificate</i>	276	248	524	280	196	476	
Realeksamen <i>school certificate</i>	244	199	443	238	242	480	
Statskontrolleret prøve	97	112	209	97	116	213	
Teknisk forberedelseksamen	} efter 9. klasse	25	29	54	9	11	20
		» 10. »	11	2	13	10	3
		3	—	3	—	—	—

¹ Omfatter ikke eksaminer afholdt for eksamenkommissionen for privatister; tallene for elever og eksaminer på eksamenkursus fremgår af tabel 225, side 184.

TABEL 225 (fortsat).

Højere læreanstalter og videregående faglige skoler.

Institutions of higher education, senior vocational schools, etc.

	Skoleår season	1966-67				1965-66				1964-65					
		Antal elever number of students		Antal kand. (elever) bestået eksamen degrees		Antal elever number of students		Antal kand. (elever) bestået eksamen degrees		Antal elever number of students		Antal kand. (elever) bestået eksamen degrees			
		M. m.	Kv. f.	M. m.	Kv. f.	M. m.	Kv. f.	M. m.	Kv. f.	M. m.	Kv. f.	M. m.	Kv. f.		
Danmarks tekniske højskole <i>Technical University of Denmark</i>	$1/9-31/8$														
Adgangseksamen <i>entrance examination</i>		131	2	•	•	123	2	•	•	145	9	•	•		
Indskrevne med mat.-naturv. studentereks. <i>entrance with general certificate</i>		385	10	•	•	372	17	•	•	331	12	•	•		
Indskr. med andre eksaminer <i>entr. w. oth. degrees</i>		—	—	•	•	1	1	•	•	2	—	•	•		
Studiet for kemiingeniører <i>chemical engineers</i>		501	57	70	6	475	59	64	9	397	42	82	2		
» » maskiningeniører <i>mechanical engineers</i>		625	3	58	—	578	3	55	—	553	3	68	—		
» » bygningsingeniører <i>construct. engineers</i>		705	19	116	1	672	20	85	2	560	17	109	4		
» » elektroingeniører <i>electrical engineers</i>		759	12	76	2	745	13	102	2	602	8	105	—		
Studierende i alt <i>students, total</i>		2590	91	320	9	2470	95	306	13	2112	70	364	2		
Doktorpromotioner <i>doctor's degrees</i>		•	•	6	—	•	•	3	—	•	•	—	—		
Danmarks ingeniørakademi <i>Academic School of Engineers of Denmark</i>	$15/8-30/8$														
Adgangseksamen <i>entrance examination</i>		105	3	•	•	82	2	•	•	82	3	•	•		
Indskrevne med mat.-naturv. studentereks. <i>the general certificate</i>		294	16	•	•	189	12	•	•	135	17	•	•		
Studiet for kemiingeniører <i>chemical engineers</i>		142	45	23	8	128	40	32	7	105	35	22	—		
» » maskiningeniører <i>mechanical engineers</i>		451	3	85	1	364	2	41	—	301	1	47	—		
» » bygningsingeniører <i>construct. engineers</i>		320	14	38	4	221	9	37	—	140	10	37	—		
» » elektroingeniører <i>electrical engineers</i>		177	—	43	—	157	—	19	—	133	—	13	—		
Studierende i alt <i>students, total</i>		1090	62	189	13	870	51	129	7	679	46	119	—		
Den kgl. veterinær- og landbohøjskole <i>Royal Veterinary and Agricultural College</i>	$1/9-31/8$														
Dyrlæger <i>veterinary surgeons</i>		323	71	23	3	340	67	44	5	329	47	37	—		
Landbrugere <i>agronomists</i>		441	9	80	2	458	10	93	2	421	7	63	—		
Landinspektører <i>surveyors</i>		138	15	17	3	131	14	15	2	125	14	21	—		
Havebrugere <i>horticulturists</i>		75	24	13	4	70	26	11	6	52	24	4	—		
Skovbrugere <i>foresters</i>		80	—	10	—	80	—	12	—	79	—	10	—		
Mejeribrugere <i>dairy scientists</i>		71	—	17	—	68	—	10	—	63	—	6	—		
Licentiatstuderende <i>licentiate students</i>		69	3	13	—	59	1	12	—	52	—	14	—		
Kandidater på forts.kursus <i>graduates at con. courses</i>		—	—	—	—	—	—	—	—	—	—	—	—		
Andre studerende <i>other students</i>		15	14	—	—	15	4	—	—	17	2	—	—		
Studierende i alt <i>students, total</i>		1212	136	173	12	1221	122	197	15	1138	94	155	—		
Doktorpromotioner <i>doctor's degrees</i>		•	•	—	—	•	•	—	—	•	•	—	—		
Danmarks farmaceutiske højskole <i>Royal Danish School of Pharmacy</i>	$1/11-31/10$	154	218	46	42	172	216	57	50	189	211	47	5		
Farmaceutisk kandidatexamen <i>pharmacists</i>															
Københavns tandlægehøjskole <i>Royal Dental College of Copenhagen</i>	$1/9-30/8$														
Tandlægeeksamen <i>dental surgeons</i>		417	380	54	36	432	361	62	30	395	325	54	3		
Kunstakademiet <i>Academy of Arts</i>															
Malerskolen <i>painting</i>	$1/10-30/4$	89	48	—	—	83	53	—	—	77	37	—	—		
Billedhuggerskolen <i>sculpture</i>	$1/10-30/4$	22	18	—	—	21	20	—	—	22	16	—	—		
Bygningsskolen <i>architecture</i>	$1/10-31/5$	478	92	46	10	476	93	43	4	479	84	39	6		
Det kgl. danske musikkonservatorium <i>Royal Danish Academy of Music</i>	$1/1-31/12$	138	120	21	14	133	97	21	15	112	93	13	1		
Danmarks højskole for legemsøvelser <i>Physical Training Teachers' College of Denmark</i>															
1-års kursus for seminarieuddannede lærere og universitetsstuderende <i>one-year course</i>	$15/8-30/8$	28	24	27	23	28	17	28	17	16	13	16 ¹	13		
Første års universitetsstud. <i>1. year students</i>		32	47	—	—	47	46	—	—	24	21	—	—		
Andet » » 2. » »		45	45	39	88	23	24	23	18	22	21	—	—		
Danmarks sociale højskole ² <i>The National Danish School of social Work</i>		57	228	10	50	42	201	6	37	47	186	20	5		
Jordemoderskolen <i>midwives' school</i>	$1/10-30/8$	•	90	•	22	•	70	•	22	•	76	•	2		

¹ Kun afsluttende eksaminer for seminarieuddannede lærere. uddannelsen.² 2 skoleår, der påbegyndes henholdsvis $1/8$ og $1/9$. Tallene omfatter socialrådgiver (fortsettes)

TABEL 225 (fortsat).

Højere læreanstalter og videregående faglige skoler.

Institutions of higher education, senior vocational schools, etc.

	Skole- år season	1966—67				1965—66				1964—65			
		Antal elever number of students		Beståede eksaminer degrees		Antal elever number of students		Beståede eksaminer degrees		Antal elever number of students		Beståede eksaminer degrees	
		M. m.	Kv. f.	M. m.	Kv. f.	M. m.	Kv. f.	M. m.	Kv. f.	M. m.	Kv. f.	M. m.	Kv. f.
Handelshøjskolen i København <i>Copenhagen School of Commerce</i>													
Det alm. erhvervsøkon. studium (HA) <i>study of trade-econ.</i>	1/8-31/7	544	33	61	4	526	24	102	3	472	27	80	2
De erhvervsøkon. specialstudier (HD) (<i>spec. studies of trade-econ.</i>). (afsætningsøkonomi, finansiering og kreditvæsen, forsikring, organisation (inkl. offentlig forvaltning), regnskabsvæsen, udenrigshandel)	1943	46	237	1	797	46	186	4	1655	42	189	—	—
Handelsvidenskabelig kandidatexamen <i>commercial degree</i>	31	—	5	—	9	—	—	—	—	—	—	—	—
Handelsvidenskabelig licentiatgrad, <i>commercial licentiate degree.</i>	10	—	2	—	6	—	—	—	9	—	1	—	—
Det erhvervsproglige studium <i>commercial language.</i>	4	41	—	—	—	—	—	—	—	—	—	—	—
Det tresproglige korrespondentstudium <i>corresp. (3 lang.)</i>	18	519	3	155	2	469	—	152	—	423	—	141	—
Det eensprogede korrespondentstudium <i>corresp. (1 lang.)</i>	100	530	28	119	119	554	25	131	115	473	21	109	—
Translatørstudiet ¹ <i>interpreters' school</i>	17	48	—	—	23	66	1	1	24	45	3	2	—
Handelsskoler <i>commercial schools</i>													
Niels Brocks handelsskole													
2-årigt kursus <i>2 years course.</i>	1/8-31/7	335	33	128	17	311	43	146	13	310	28	136	9
1-årigt kursus for studenter <i>1 year course.</i>	38	27	36	22	30	18	30	15	26	22	22	19	—
1 » » » elever med handelseksamen	40	6	38	6	37	10	37	10	37	11	35	10	—
Købmandsskoler i øvrigt <i>other merchant-schools</i>													
Købmandsskolens medhjælper-skole <i>classes for shop-assist.</i>													
Dagskole <i>day school</i>	1/8-31/7	56	64	44	53	36	36	35	27	39	34	31	33
Skoler for handelslæringer <i>schools for apprentices.</i>													
heraf fagskoler (bank, sparekasse, forsikring m. m.) <i>of which vocational schools of banking, insurance etc.</i>	15/8-30/6	5488	9096	1536	2500	6893	7913	1423	2405
Købmandsskolens specialskoler <i>middle management.</i>	2822	288	2128	274	1743	137	863	96	865	127	579	76	—
Valgfri aftenundervisning <i>evening schools in optional subjects</i>	2463	2116	1128	479	3227	1613	1181	444	2965	1475	1108	572	—
Tillægsprøver <i>supplementary examinations</i>	•	•	429	283	•	•	549	337	•	•	307	133	—
Københavns Teknikum <i>Copenhagen Engineering College</i>													
Maskinteknikum <i>mechanical engineers</i>	535	—	137	—	875	—	163	—	1154	—	171	—	—
Elektroteknikum <i>electrical engineers.</i>	304	—	108	—	426	—	85	—	573	—	99	—	—
Husbygningsteknikum <i>building constr. engineers.</i>	69	1	27	1	92	2	23	1	123	1	32	—	—
Bygningsteknikum <i>civil engineers.</i>	141	1	45	—	298	1	30	—	189	—	37	—	—
Aspirantkursus <i>aspirant course.</i>	177	—	•	•	•	•	•	•	•	•	•	•	•
Adgangskursus <i>entrance course.</i>	501	2	•	•	•	•	•	•	•	•	•	•	•
Bygningsteknisk studieretning <i>constructional side.</i>	34	1	•	•	•	•	•	•	•	•	•	•	•
Danmarks biblioteksskole <i>Danish school of librarianship</i>													
Folkebiblioteker <i>public libraries</i>													
Hovedskolen <i>secondary school.</i>	13	67	13	67	20	51	20	51	17	51	16	51	—
Grundskolen <i>primary school.</i>	28	100	25	87	38	98	30	82	29	77	25	68	—
Videnskabelige og fagl. bibl. <i>scientific and techn. libr.</i>	—	—	•	•	5	6	•	•	5	1	•	•	•
Bibliotekarlinien <i>sect. for librarians.</i>	—	—	•	•	5	6	•	•	5	1	•	•	•
Biblioteksass.linien <i>sect. for assist. librarians.</i>	2	23	2	23	2	21	2	21	1	23	1	20	—
Danmarks lærerhøjskole <i>Danish teachers' college</i>													
Årskursus ² <i>one-year course.</i>	1/9-30/6	557	469	•	•	588	348	•	•	499	331	•	•
Lærerseminarier <i>training colleges for teachers.</i>													
1/8-31/7	1239	1415	291	355	1098	1272	258	338	1101	1207	275	293	—
Børnehave- og fritidshjemseminarier³ <i>training colleges for kindergarten teachers.</i>													
1/9-15/6	66	496	38	277	66	512	27	276	56	545	26	254	—
Husholdningsseminarier <i>domestic science training colleges</i>													
1/9-30/6	—	126	—	41	—	110	—	16	—	88	—	16	—
Husassistenternes fagskole <i>vocational school of domestics</i>													
1/4-31/3	—	133	—	—	—	198	—	—	—	240	—	—	—
Havebrugshøjskolen „Vilvorde“ <i>horticultural school.</i>													
1/10-31/3	73	9	19	2	63	10	19	2	63	9	—	—	—
Borups højskole <i>Borup's high school</i>													
Højskoleundervisningen <i>folk high school tuition.</i>	17	103	•	•	9	97	•	•	4	196	•	•	—
Folkeuniversitetet <i>university extension</i>													
Efterårssemetret <i>autumn term.</i>	5041	•	•	•	4822	•	•	•	4463	•	•	•	•
Forårssemetret <i>spring term.</i>	4920	•	•	•	4669	•	•	•	4605	•	•	•	•

¹ Endvidere blev translatørekksamen i 19⁶⁶/₆₇, 19⁶⁵/₆₆ og 19⁶⁴/₆₅ bestået af henholdsvis 8, 7 og 11 elever. ² Desuden afholdtes i 19⁶⁶/₆₇, 19⁶⁵/₆₆ og 19⁶⁴/₆₅ korte kursus med henholdsvis 2243, 1958 og 1962 elever. ³ Fribelseminariet, Frøbelhøjskolen, Nordisk Montessori Kursus, Seminariet for småbørns pædagoger, Seminarieret for fritidspædagoger og Dansk Fritidshjemseminarium. (fortsættes)

TABEL 225 (fortsat).

Højere læreanstalter og videregående faglige skoler.

Institutions of higher education, senior vocational schools, etc.

	Skoleår <i>season</i>	1966-67				1965-66				1964-65			
		Antal elever <i>number of students</i>		Beståede eksaminer <i>degrees</i>		Antal elever <i>number of students</i>		Beståede eksaminer <i>degrees</i>		Antal elever <i>number of students</i>		Beståede eksaminer <i>degrees</i>	
		M.m.	Kv.f.	M. m.	Kv. f.	M. m.	Kv. f.	M. m.	Kv. f.	M. m.	Kv. f.	M. m.	Kv.
Skolen f. beskæftigelsesterapeuter <i>occupational therap..</i>		1	108	—	28	1	102	—	34	1	107	—	3
Teilmanns kursus f. fysioterapeuter <i>physio-therap...</i>		—	165	—	97	—	184	—	87	—	176	—	8
Tegne- og kunstindustriskolen <i>school of drawing and applied art</i>													
Dagskolen <i>day-school</i>	10/8-10/6	44	191	13	49	50	238	16	47	39	230	6	4
Aftenskolen ¹ <i>evening-school</i>		67	94	•	•	40	106	•	•	64	112	•	•
Københavns navigationsskole ¹⁻² <i>Copenhagen Nautical School</i>													
Styrmandseksamen <i>mates</i>	1/4-31/3	202	—	63	—	197	—	60	—	208	—	71	—
Skibsførereksamen <i>shipmasters</i>		130	—	70	—	126	—	57	—	123	—	78	—
Radiotelegrafistprøverne <i>wireless operators (telegraphists)</i> .		121	—	40	—	138	—	46	—	151	—	67	—
Københavns maskinskole ³ <i>The Copenhagen School of Engineering</i>													
Maskinmestereksamen <i>exam. of ship's engineers</i>	1/4-31/3	122	—	105	—	105	—	93	—	74	—	67	—
Udvidet maskinmestereksamen <i>first class cert. of marine engineers</i>		64	—	55	—	56	—	46	—	42	—	31	—
Elektro-installatørprøven af 1952 <i>electricians certificate</i> .		121	—	99	—	116	—	103	—	98	—	83	—
Maskinisteksamen <i>motor tender's certificate</i>		21	—	17	—	32	—	30	—	40	—	39	—
Skibelektrikerprøven <i>marine electricians certificate</i>		10	—	9	—	14	—	14	—	15	—	12	—
Kedelpasserprøven <i>boiler-tender's certificate</i>		22	—	17	—	17	—	10	—	23	—	19	—
Det tekn. selskabs skoler <i>schools of the Technical Society</i>													
Teknikeruddannelser	1/4-31/3												
Bygningskonstruktørskolen <i>builders</i>		419	3	87	—	442	2	104	—	413	—	70	—
Byggeteknik højskole <i>builders</i>		35	—	•	•	•	•	•	•	•	•	•	•
Kunsthåndværkerskolen ⁴ <i>school for artistic handicrafts</i> ..		107	234	21	32	102	244	19	39	98	257	20	54
Guldmedehøjskolen <i>goldsmiths highschool</i>		10	2	6	2	11	3	—	—	14	6	6	2
Kursus for tekniske assistenter <i>tech. assistants</i>		206	230	64	62	208	256	39	95	170	261	37	72
Kursus for maskinteknikere <i>ass. engineers</i>		101	—	54	—	128	—	41	—	85	—	20	—
Bygningsteknik værkstedsskole <i>work school</i>		89	4	•	•	36	3	•	•	•	•	•	•
Læringskoler <i>schools for apprentices</i>													
De grafiske skoler <i>graphic schools</i>		1586	64	•	•	1771	63	•	•	2133	67	•	•
Øvrige læringskoler <i>other</i>		5119	549	•	•	5321	551	•	•	5332	717	•	31
Frederiksberg tekniske skole													
Dagskolen ⁵ <i>day-school</i>	1/4-31/3	4116	165	28	31	3738	175	30	31	3971	172	31	34
Aftenskolen ¹ <i>evening-school</i>		15	170	•	•	301	152	•	•	388	51	•	•
Eksamenskursus <i>examination courses</i>													
Statens og hovedstadskom.s kursus	1/8-31/7												
Studentereksamen <i>gymnasium</i>		296	282	113	92	297	300	108	110	320	297	104	96
Realeksamen <i>senior high school</i>		59	63	28	26	56	65	27	32	54	60	21	22
Akademisk kursus <i>academic course</i>													
Studentereksamen <i>gymnasium</i>	1/8-31/7	545	358	269	541	385	601	359	299	156
Realeksamen <i>senior high school</i>		69	79	60	53	173	142	26	14	22	11
Andre kursus <i>other courses</i>													
Studentereksamen ⁶ <i>gymnasium</i>	1/8-31/7	520	373	161	137	316	814	228	127	87	47
Realeksamen <i>senior high school</i>	1/8-31/7	418	320	329	265	557	378	284	176
Teknologisk institut <i>Institute of Technology</i>													
Dagkursus { ordinære kursus <i>ordinary</i>	1/4-31/3	3 345	—	455 030	—	3 063	—	412 350	—	2 422	—	361 336	—
day-courses { specielle » <i>special</i>		—	—	—	—	81	—	2 588	—	107	—	3 255	—
{ håndværkerstævner <i>craftsmen's courses</i> ..		429	—	6 524	—	504	—	7 882	—	366	—	6 228	—
Aftenkursus <i>evening-courses</i>		3 218	—	294 952	—	2 792	—	288 114	—	2 702	—	245 480	—
Provincursus <i>provincial courses</i>		2 653	—	85 532	—	2 386	—	65 843	—	1 846	—	51 486	—
Faglige foredrag <i>vocational lectures</i>		2 553	—	•	—	1 641	—	•	—	893	—	•	—
Korrespondance kursus <i>correspondance courses</i>		275	—	•	—	290	—	•	—	305	—	•	—

¹ Der afholdes ingen afgangsprøver.² Tallene omfatter kun skolens egne elever.³ Ved antal elever forstås de, der indstillede sig til eksamen.⁴ Skoleåret går fra 1/8-31/7.⁵ Der afholdes kun afgangsprøve i skolen for boligindretning og elektronikteknikere.⁶ Omfatter Københavns

studenterkursus og Ahms kursus samt for 1966/67 også Gentofte studenterkursus og Toftegård statskursus.

TABEL 226.

Kommunale aften- og ungdomsskoler.
Municipal continuation classes and voluntary juvenile schools.

	Antal elever number of students								
	København			Frederiksberg			Gentofte		
	Mænd males	Kvinder females	I alt total	Mænd males	Kvinder females	I alt total	Mænd males	Kvinder females	I alt total
Kommunale aften-skoler¹ <i>1/10 1966 — 31/8 1967</i> <i>municipal evening schools</i>									
Sprog og handelsfag <i>languages and commercial subjects</i>	1 733	4 369	6 102	588	1 640	2 228	595	2 104	2 699
Alm. skolefag <i>ordinary school subjects</i>	1 861	714	2 575	163	30	193	152	115	267
Husgerning <i>cooking, housekeeping etc.</i>	98	1 078	1 176	27	188	215	37	319	356
Kjolesyning og boligindr. <i>dressmak. and home design</i>	23	2 991	3 014	—	503	503	—	492	492
Tegning <i>drawing</i>	155	687	842	40	62	102	40	52	92
Sløjde og bogbinding <i>carpentry and bookbinding</i>	1 000	662	1 662	121	133	254	155	110	265
Aftenhøjskole <i>evening high school</i>	599	1 236	1 835	136	366	502	196	692	888
Gymnastik og svømning <i>gymnastics and swimming</i>	229	942	1 171	43	298	341	23	225	248
Andre fag <i>other subjects</i>	—	—	—	380	1 346	1 726	312	1 553	1 865
I alt total <i>1/10 1966—31/8 1967</i>	5 698	12 679	18 377	1 498	4 566	6 064	1 510	5 662	7 172
» » <i>1/10 1965—31/8 1966</i>	5 624	13 931	19 555	1 839	5 188	7 027	1 606	5 727	7 333
Den kommunale ungdomsskole for 14-18 årige <i>the municipal juvenile school for unskilled students</i> <i>of 14-18 year</i>									
Antal elever ved skoleårets begyn- f 1966-1967	860	1 830	2 690	502	812	1 314	168	295	463
delse <i>numb. of stud. at beg. of terms</i> 1965-1966	991	2 173	3 164	308	892	1 200	162	278	440

¹ Opgørelsen vedrører holdenes størrelse ved begyndelsen af 5. undervisningsuge. Det bemærkes, at elevtallene er bruttotal, idet samme elev kan være indtegnet på flere hold.

TABEL 227.

Private anerkendte aften-skoler.¹
Private authorized evening schools.

	Antal hold number of classes		Undervisningstimer number of hours		Elever number of pupils	
	1966-67	1965-66	1966-67	1965-66	1966-67	1965-66
København						
Arbejdernes oplysnings forbund (AOF)	846	872	40 185	42 391	17 071	18 573
Folkeligt oplysnings forbund (FOF)	674	460	32 778	23 101	16 204	10 771
Folkeuniversitetet ²⁻³	200	177	4 836	4 258	5 559	4 840
Frit oplysnings forbund ²	77	84	1 859	2 154	1 348	1 489
Svagføres skoleforening ²	14	14	654	596	340	359
Dansk røde kors	15	18	625	722	236	322
Skt. Petri aftenhøjskole ²	9	15	326	539	149	300
Social aften-skole (D. K. P.)	9	9	244	241	166	158
Dansk kvindesamfund	4	5	60	97	179	230
Københavns børne- og ungdomsværn	5	4	150	118	118	82
Københavns komm. børne- og ungdomsinstitutioner	3	3	75	78	65	68
Barnplejerskolen	10	8	380	304	254	199
Tingluti	20	—	601	—	441	—
Ensomme gamles Værn	40	—	889	—	780	—
Andre <i>other</i>	24	27	831	870	455	627
I alt total	1 950	1 696	84 493	75 469	43 365	38 018
Frederiksberg						
Folkeligt oplysnings forbund (FOF)	107	103	5 274	5 753	1 978	2 022
Arbejdernes oplysnings forbund (AOF)	109	97	6 555	6 075	1 838	1 686
Spejderorganisationernes aftenkursus for Køben- havns vestre og Frederiksberg distrikt	3	5	90	134	66	104
Liberal oplysningsforbund	—	4 ⁴	—	90 ⁴	—	97 ⁴
Andre <i>other</i>	4	3	218	71	72	55
I alt total	223	212	12 137	12 123	3 954	3 964
Gentofte						
Arbejdernes oplysnings forbund (AOF)	42	27	1 956	1 374	794	463
Folkeligt oplysnings forbund (FOF)	70	55	3 426	2 602	1 670	1 352
Svagføres skoleforening	2	2	100	96	49	36
Andre <i>other</i>	1	4	58	140	14	131
I alt total	115	88	5 540	4 212	2 527	1 982

¹ Omfatter kun de aften-skolehold, der er anerkendt som tilskudsberettigede i h. t. aften-skoleloven. ² Skolen er delt i to semestre à 3 mdr. Mange af eleverne deltager i begge semestre, og elevtallets størrelse må ses i forhold hertil. ³ Tallene omfatter kun sprogkursus. ⁴ Heraf 1 foredragsrække med 20 undervisningstimer og 35 deltagere.

TABEL 228.

De offentlige biblioteker. *Public libraries.*

A. Videnskabelige og faglige biblioteker <i>Scientific and technical libraries</i>	Udlånte bøger <i>books lent</i>	Fremtagne bind fra maga- sin til læsesalen <i>books used in reading rooms</i>	Bind ved årets slutning <i>number of volu- mes at the end of the year</i>	Samlet ud- gift til ind- køb og ind- binding af bøger <i>expenditure</i>	Personale <i>staff</i>	
					antal biblio- tekarer <i>librari- ans</i>	antal and- re be- skægtede <i>other</i>
1966-67						
Det kgl. bibliotek <i>Royal Library</i>	75 598	50 755 ¹	1 700 000 ²	2 689 352	48	223
Universitetsbiblioteket { 1. afdeling <i>1st department</i>	27 464	31 138 ³	384 731	157 764	8	18
University Library { 2. afdeling <i>2nd department</i>	76 132	15 674	431 656 ⁴	1 155 192	15	52
Arbejderbevægelsens bibliotek og arkiv	3 631	•	41 689	12 483	1	4
Arbejds- og socialministeriets bibliotek <i>Library of the Ministry of Social Affairs</i>	20 848	7 424	62 641	37 905	2	5
Botanisk centralbibliotek <i>Central Botanical Library</i>	3 253	...	79 000	109 556	1	4
Danmarks Statistiks bibliotek <i>Danmarks Statistic Library</i>	8 709	3 744	99 000	11 032	—	3
Danmarks tekniske bibliotek <i>National Technical Library</i> ...	90 517	14 067 ⁵	227 048 ⁶	1 288 377	13	56
Folketingets bibliotek og arkiv <i>Parliamentary Library and Record Office</i>	3 067	4 946	65 000	23 200	3	2
Forsikringsforeningens bibliotek <i>Library of the Insurance Association</i>	291	...	4 450	5 995	1	—
Handelshøjskolens bibliotek <i>Library of the Copenhagen School of Commercial Science</i>	26 133	9 413	58 184	157 395	3	8
Det kgl. garnisonsbibliotek <i>Royal Garrison Library</i>	8 800	260	73 300	85 700	4	4
Den kgl. veterinær- og landbohøjskoles bibliotek <i>Library of the Royal Veterinary and Agricult. College</i>	19 976	3 249	271 990	362 172	5	13
Kunsthøgskolens bibliotek <i>Library of the Academy of Fine Arts</i>	9 173	14 156	49 649 ⁷	82 064	4	5
Kunstinstitutets bibliotek <i>Library of the Museum of Applied Art</i>	2 410	10 349	45 992	60 135	2	8
Marinens bibliotek <i>Naval Library</i>	2 564	...	41 500	17 575	1	3
Statens pædagogiske studiesamling <i>National Educational Study Collection</i>	21 306	2 105	145 182	73 400	8	21
Teknologisk instituts bibliotek <i>Library of the College of Technology</i>	14 741	8 429	101 039	69 795	1	6

B. Kommunebiblioteker <i>municipal libraries</i>	Biblio- teker <i>libraries</i>	Udlånte bøger <i>books lent</i>	heraf		Besøgende på læse- salene <i>frequenters of reading rooms</i>	Bind ved årets slutning <i>number of volu- mes at the end of the year</i>	Samlet udgift til indkøb og indbinding af bøger <i>expenditure</i>
			oplysende litteratur <i>literature of general information</i>	skøn- litteratur <i>fiction</i>			
1966-67							
København							
Kommunebiblioteker <i>municipal libraries</i>	20 ⁸	2 897 770	39 100	60 900	154 815 ⁹	750 779	2324 446 ¹⁰
Kommunale børnebiblioteker <i>municipal children's libraries</i>	16 ⁸	567 029	117 582 ¹⁰	294 163 ¹⁰
Kommuneskolernes elevbibl. <i>libraries for pupils in municipal schools</i>	80	759 719 ¹¹	181 072	578 647	45 021	330 032 ¹⁰	538 272 ¹⁰
Frederiksberg							
Kommunebiblioteker <i>municipal libraries</i>	8	589 577	215 412	374 165	101 646	235 335	478 886
Kommunale børnebiblioteker <i>municipal children's libraries</i>	5	182 421	94 230	88 191	9 292	222 616	308 498
Kommuneskolernes elevbibl. <i>libraries for pupils in municipal schools</i>	14	187 125	25 051	162 074	32 858		
Gentofte							
Kommunebiblioteker ¹² <i>municipal libraries</i>	7	768 282	314 349	453 933	91 300	243 523	829 065
Kommunale børnebiblioteker <i>municipal children's libraries</i>	1	34 976	7 615	27 361	2 078	15 594	84 942
Kommuneskolernes elevbibl. <i>libraries for pupils in municipal schools</i>	14	103 812	133 037 ¹³	189 962

¹ Fra kort- og billedsamlingen er der fremtaget ca. 8 800 blade til brug på læsesal og til affotografering. Afdelingen har haft 1 200 besøgende ² Endvidere besidder biblioteket 52 200 håndskrifter, 877 hylde-meter orientalske bøger og håndskrifter og 1 420 000 kort, billeder m. v. samt 1 679 hylde-meter node-
³ Heraf 11 805 aviser ⁴ Endvidere besidder biblioteket en samling på 392 245 disputatser. ⁵ Ekskl. 23 311 bind på bibliotekets afd. i Lyngby ⁶ Herunder 18 088 bind på bibliotekets afd. i Lyngby. ⁷ Ekskl. ca. 80 000 arkitekturtegninger og ca. 38 500 arkitekturfotografier. ⁸ I tallene for udlån og bogbestand er medregnet patient- og kasernebiblioteker m. v. ⁹ Besøgende i hovedbibliotekets læsesale. ¹⁰ Ekskl. 49 981 bind i fællesbogsamlingen. ¹¹ Desuden blev udlånt 58 656 bind til undervisningsbrug fra en fællesbogsamling. ¹² I tallene for udlån og bogbestand er medregnet patient- og kasernebiblioteker m. v. samt centralbibliotekets udlånsvirksomhed til bibliotekerne i Københavns amtsrådsreds. ¹³ Klassesaal og lærerbiblioteker er medregnet.

TABEL 229.

Tivoli og Zoologisk have. Tivoli and zoological garden.

År year	Tivoli					Zoologisk have zoological garden		
	Antal almindelige besøgende visitors	Antal abonnenter subscriptions	Indtægt af almindelige besøgende income from visitors	Indtægt af abonnenter income from subscriptions	Samlet indtægt af besøgende total income	Antal betalende besøgende paying visitors	Fribesøg af skolebørn med lærere free entrance for school-children and masters	Bruttoindt. v. billet salg og abonnement total gross income
			1000 kr.	1000 kr.	1000 kr.			1000 kr.
1967	4 354 246	17 362	7 412	591	8 003	912 806	ca. 71 000	5 361
1966	4 225 424	16 746	6 806	574	7 380	886 638	ca. 72 000	4 204
1965	4 135 844	17 211	6 499	592	7 091	1 020 715	ca. 70 000	4 015
1961-65 gnstl. average	4 220 108	16 649	5 956	508	6 464	1 071 149	ca. 68 980	2 975
1956-60 » »	4 229 910	16 654	3 956	389	4 345	1 151 836	80 607	1 915

ANM. Bestanden i zoologisk have udgjorde pr. 31/12 1967 i alt 2 327 dyr, hvoraf 666 pattedyr, 1 395 fugle, 196 krybdyr, 20 padder, 20 fisk og 30 hvirvelløse dyr. Antallet af dyrearter og -racer var 690, hvoraf 128 pattedyr, 500 fugle, 48 krybdyr, 7 padder, 1 fisk og 6 hvirvelløse dyr.

TABEL 230.

Biografer. Cinemas.

1966	31. december		Kalenderåret year						
	Antal biografer number of cinemas	Antal siddepladser number of seats	Antal forestillinger performances	Antal forestillinger pr. biograf performances per cinema	Antal solgte billetter tickets sold	Billetindtægt income from sales of tickets	heraf indbetalt billetafgift tickets tax	Billetindtægt pr. biograf sales of tickets per cinema	Udnyttelsesgrad ¹ exploitation
					1000 stk.	1000 kr.	1000 kr.	1000 kr.	%
København									
Indre by ²	12	11 144	18 571	1 506 ³	4 704	28 550	4 059	2 316 ³	31,6
„Broerne“ ⁴	9	7 680	9 989	1 025 ⁴	2 474	12 376	1 840	1 269 ⁴	27,8
Valby, Brønshøj, Sundbyerne og Amagerbro	9	7 287	7 259	745 ⁵	1 344	6 223	921	638 ⁵	22,9
I alt total 1966...	30	26 111	35 819	1 125 ⁶	8 522	47 149	6 820	1 481 ⁶	28,7
» » 1965...	33	28 076	36 832	1 131	8 462	42 278	5 903	1 298	27,9
Frederiksberg	7	5 810	5 160	737	1 285	9 082	1 361	1 297	30,4
Gentofte	5	3 016	3 496	699	512	2 720	404	544	24,8
Hovedstaden i alt the capital, total 1966	42	34 937	44 475	1 015 ⁶	10 319	58 951	8 585	1 345 ⁶	28,7
» » » » » 1965	45	36 902	45 752	1 026	10 491	54 777	7 762	1 229	28,4
Biografer med cinemas with 200-499 siddepladser ² seats	5	1 936	7 967	1 386 ⁷	817	3 560	521	619 ⁷	28,7
500-799 » »	17	11 578	17 759	991 ⁸	3 274	17 244	2 397	962 ⁸	27,3
800-999 » »	12	10 148	10 373	825 ⁹	2 369	12 507	1 854	994 ⁹	27,1
1000 » » og derover and over	8	11 275	8 376	1 105 ¹⁰	3 859	25 640	3 813	3 383 ¹⁰	31,2
over 1000 forestillinger ¹¹ over 1000 performances	13	12 058	20 348	1 565	5 458	32 543	4 663	2 503	31,1
under 1000 forestillinger ¹² under 1000 performances	27	20 373	20 251	750	4 103	22 601	3 356	837	26,9

¹ Det procentvise forhold mellem antal solgte billetter og det samlede antal udbudte billetter (d.v.s. antal forestillinger gange antal siddepladser). ² Herunder DSB-kino. ³ Bristol og World Cinema, der kun spillede en del af året, er regnet som 1/2 biograf. ⁴ Casino, der kun spillede en del af året, er regnet som 3/4 biograf. ⁵ Amager og Bella bio, der kun spillede en del af året, er regnet som 1/2 biograf. ⁶ Amager bio, Bella bio, Bristol teatret, Casino og World Cinema, der kun spillede en del af året, er tilsammen regnet som 3/4 biograf. ⁷ Bristol teatret, der kun spillede en del af året, er regnet som 3/4 biograf. ⁸ Bella bio, der kun spillede en del af året, er regnet som 1/2 biograf. ⁹ Amager bio og Casino, der kun spillede en del af året, er regnet som 1/2 biograf. ¹⁰ World Cinema, der kun spillede en del af året, er regnet som 7/12 biograf. ¹¹ Eksklusive Bristol teatret der kun spillede en del af året. ¹² Eksklusive Amager bio, Bella bio, Casino og World Cinema der kun spillede en del af året.

ANM. I omegnskommunerne fandtes den 31. dec. 1966 i alt 18 biografer, nemlig 3 i Lyngby-Taarbæk, 2 i Søllerød, 2 i Hørsholm samt 1 i hver af kommunerne, Ballerup, Birkerød, Brøndbyerne, Dragør, Gladsaxe, Glostrup, Herlev, Høje-Taastrup, Rødovre, Tårnby og Værløse. De 18 biografer, der spillede i 1966, gav i alt 11 500 forestillinger og solgte 1634 000 billetter med en samlet billetindtægt på 6937 000 kr., hvoraf billetafgiften udgjorde 103 000 kr. I Herstederne, Hvidovre, Store Magleby og Vallensbæk fandtes ingen biografer i 1966.

og film

Antal indt. i tabell

TABEL 231.

Det kongelige teater¹.

The Royal Theatre.

I årets løb opførtes performed during the season.	1966-67	1965-66	Samlet personale total staff	1966-67	1965-66
	Skuespil play	13		15	Skuespil play
Opera opera	20	19	Opera opera	36	38
Ballet ballet	21	20	Ballet ballet	84	81
I alt total...	54	54	Operakor opera chorus	53	53
			Kapelmusikere member of the orchestra	103	103
			Adm. og teknisk personale ⁵ adm. and technical	389	380
			I alt total...	714	703
Antal forestillinger² number of performances			Antal solgte billetter tickets sold 1000	463	438
Skuespil play	287	267	heraf abonnenter subscriptions	178	178
Opera opera	114 ³	153 ³	Antal tilskuere spectators	506	484
Ballet ballet	91	45	Indtægt ved billet salg ⁶ income from sales of tickets	1000 kr.	1000 kr.
Blandede ⁴ mixed	20	31		7 037	6 091
I alt total...	512	496			

¹ Den Gamle Scene og den Nye Scene. ² Herudover er der i provinsen givet i 1966-67: 50 forestillinger, samt under gæstespil i Stockholm 2 operaforestillinger, i Helsingfors 2 skuespilforestillinger og i Warszawa 6 balletforestillinger. I 1965-66: 42 forestillinger og 34 frituftsopførelser, samt under gæstespil i U.S.A. 82 balletforestillinger. ³ Heraf i 1966-67 og 1965-66 henholdsvis ingen og 6 operetteforestillinger. ⁴ D. v. s. forestillinger omfattende mere end en kunstart. ⁵ Til teknisk personale er medregnet månedslønnede sceneteknikere og fast ugelønnet personale. ⁶ Hertil kommer for 1966-67 og 1965-66 øvrige indtægter henholdsvis 1 936 000 kr. og 2 349 000 kr.

ANM. 1. Forskellen mellem antal solgte billetter og antal tilskuere skyldes væsentligst fribilletter til kommuneskoleelever fra hele landet.

ANM. 2. I København og Frederiksberg var pr. 1/4 1967 antallet af licensbetalende radiolyttere 55 800 (uden fjernsyn) og antallet af licensbetalende fjernseere (også med radio) 220 747.

TABEL 232.

Trav-, galop- og cyklebaner.

Trotting courses, turf, and bicycle-race courses.

	1967				1966			
	Antal løbe-dage number of racing days	Antal almindelige besøgende number of visitors	Bruttoindtægt af besøgende gross income	Samlet totalisator-omsætning totalisator turnover	Antal løbe-dage number of racing days	Antal almindelige besøgende number of visitors	Bruttoindtægt af besøgende gross income	Samlet totalisator-omsætning totalisator turnover
Traverbanen i Charlottenlund	42	291 377	719 294	26 676 628	46	294 528	676 682	23 655 143
Travbanen på Amager	51	132 944	451 321	23 322 533	51	120 406	405 089	19 541 684
Galopbanen i Klampenborg..	38	130 651	309 258	12 022 278	34	126 257	294 151	10 334 526
Cyklebanen i Ordrup	47	60 000*	140 000	3 194 693	53	50 000*	128 000	3 319 264

TABEL 233.

Dansk tipstjeneste og brevduetotalisatorer.

Danish football pools and totalizators for carrier-pigeons.

	Dansk tipstjeneste danish football pools					Brevduetotalisatorer totalizators for carrier-pigeons			
	København og Frederiksberg					Sdr. Fasanvej		Damhuskroen	
	Spille-uger playing-weeks	Antal tips-kuponer pools coupons	Antal rækker number of rows	Indskudsbeløb ¹ payment invested		Løbs-dage racing days	Samlet omsætning betting turnover	Løbs-dage racing days	Samlet omsætning betting turnover
		1000	1000	1000 kr.		1000 kr.		1000 kr.	
1/7 1966- ³⁰ / ₆ 1967	48	12410	131249	39375	1967	14	5483	14	5080
1/7 1965- ³⁰ / ₆ 1966	46	12050	110770	33231	1966	14	5494	14	5383
1/7 1964- ³⁰ / ₆ 1965 ²	46	11204	96712	29014	1965	14	5144	13	5122
1/7 1963- ³⁰ / ₆ 1964	48	11125	92243	27673	1964	14	5263	13	4638
1/7 1962- ³⁰ / ₆ 1963	44	9307	75790	22737	1963	14	5396	12	4687
1/7 1961- ³⁰ / ₆ 1962	45	9748	76661	22998	1962	13	4502	12	3963

¹ Inkl. statsafgift. ² Udover de normale spilleuger var der i uge med olympiadetipning med 217 800 tipskuponer, 1 947 400 rækker og indskudsbeløb på 584 200 kr. i København og på Frederiksberg.

TABEL 234.

Besøg på museer og udstillinger. Visits to museums and exhibitions.

Antal besøgende number of visitors				Antal besøgende number of visitors			
	1967	1966	1965		1967	1966	1965
Museer og samlinger museums and collections				(fortsat)			
Amagermuseet ¹	— ²	— ²	552 ^{2,12}	Landbrugsmuseum ¹ , Dansk Mineralogisk museum	11806 5009	13299 5406	21147 5152
Arbejderbeskyttelse ¹ , udstil- lingen for	5179	5235	5092	Mosaik trossamfunds museum	•	•	60 ⁵
Bakkehuseet	3500	3500	4275	Musikhistorisk museum ¹	5870	4969 ⁶	1736 ⁶
Biologisk samling	5813	5528	6724	Nationalmuseet	452971	392425	442987
B&W-museet	c. 16000	c. 15000	c. 15000	heraf frilandsmuseet	132371	131106	151651
Brøste's samling	38348	29840	14871	Nyboders mindestuer	1325	c. 1375	c. 1225
Carl Claudius musik- historiske samling	260	450	600	Ny Carlsberg glyptotek	173229	145127	128038
Carlsberg museum ³	c. 4100	3539	2135	heraf på betalingsdage	60776	49151	40711
Christiansborg slot: Repræsentationslokaler	62950	95019	92756	Ordrupegårdsamlingen	c. 7500	c. 7500	c. 8500
Folketinget	20970	18300	21900	Orlogsmuseet	10697	9022	8607
Ruinerne under Christians- borg	30325	25481	25433	Post- og telegrafmuseet ¹	25402	25577	26064
Danmarks akvarium	268315	261347	277987	Rundetårn ¹ dagbesøg	•	112498 ⁷	119404 ⁷
Danske kongers kronologiske samling, Rosenborg	92590	102394	123252	» aftenbesøg	•	10229 ⁶	10862 ⁸
Dauids samling	12500	c. 12500	c. 12500	» skoler og selsk.	•	25638	19813
Drager museum	4693	4777	4827	Statens museum for kunst	11419 ⁹	22253 ⁹	121968
Filmmuseum ¹ , Det danske	32622	3898	3813	heraf afd. på Kastelsvej	11419	10568 ¹⁰	9427 ¹⁰
Fiskerimuseet ¹	•	•	387 ⁴	Teaterhistorisk museum	21376	22847	17277
Frihedsmuseet	164100	163900	138851	Thorvaldsens museum	78269	70986	71611
Hirschsprungske saml., Den Jagt- og skovbrugsmuseet	11002	12362	11864	heraf på betalingsdage	17882	15421	15656
Jernbanemuseet	20233	16703	19001	Tøjhusmuseet	66191	60012	c. 64500
Kunstudustrimuseet	880	750	654	Wesselstuen	199	366	324
Københavns bymuseum ¹	55761	69049	50694	Zoologisk museum	29772 ¹²	34920	39128
Københavns rådhus ¹	85011	78457	76774	Øregård museum	3793	3517	3576
Omvisning	6287	6654	3803	Udstillinger exhibitions			
Tårnet	44787	41364	48601	Charlottenborg	32122	37277	38094
Jens Olsens verdensur	31587	33321	34580	heraf betalende besøgende	13122	14277	15094
				Den frie udstilling	c. 5200 ¹²	c. 11250 ¹²	6664 ¹²
				Grønningen	12300	c. 13000	13000

¹ Tallene er for regnskabsårene 1967/68, 1966/67 og 1965/66. ² Lukket på grund af ombygning fra 1/8 1965. ³ Tallene er fra perioden 1/10-30/11. ⁴ Lukket 1/2 1966 på grund af flytning til Nationalmuseets samlinger i Brede. ⁵ Nedlagt juni 1965. ⁶ Lukket 1/2 1965-31/10 1966. ⁷ Herunder samlingen. ⁸ Herunder observatoriet. ⁹ Museet i Sølvgade lukket fra 1/3 1966 på grund af ombygning. ¹⁰ Lukket 5/3-1/5 1966 på grund af flytning. ¹¹ Lukket 11/10-11/10 1965. ¹² Museet lukket 1/11 1967. ¹³ Kun betalende besøgende.

TABEL 235.

Dagbladenes og ugebladenes oplagstal.¹

Circulation of daily newspapers and weekly papers.

Dagblade daily newspapers	1966			1967			
	2. halvår 2nd half-year	1. halvår 1st half-year	2. halvår 2nd half-year	2. halvår 2nd half-year	1. halvår 1st half-year	2. halvår 2nd half-year	
Hverdage week-days							
Aktuelt	36 097	36 733	35 820	Alt for damerne	193 166	183 263	172 774
Berlingske Tidende	169 276	169 608	166 108	Anders And & Co.	161 290	172 899	185 249
Berlingske Aftenavis	19 719	19 599	19 028	Billed-bladet	147 916	160 018	168 380
B.T.	175 562	179 400	178 871	Dansk Familieblad	107 111	103 261	95 768
Børsen	7 241	7 116	7 055	Illustreret Familie Journal	370 316	348 918	340 321
Ekstrabladet	130 859	144 362	150 446	Femina	62 703	75 890	82 631
Information	19 727	19 879	19 284	Hendes Verden	134 871	127 049	129 213
Kristeligt Dagblad	17 902	17 824	17 187	Hjemmet	293 453	266 360	257 242
Land og Folk	6 226	6 156	5 668	Hus og Hjem	24 990	23 764	22 257
Politiken	141 482	142 353	140 432	Se og Hør	170 568	182 974	168 315
Søndage sundays							
Aktuelt	78 274	92 407	102 552	Søndags-B.T.	257 083	254 889	249 954
Berlingske Tidende	330 591	327 692	320 652	Tidens Kvinder	45 960	44 791	38 502
Børsen	4 350	4 393	•	Ude og hjemme	117 835	116 078	111 771
Land og Folk	10 376	9 623	9 314				
Politiken	250 079	249 753	245 738				

¹ D. v. s. det gnsrl. daglige eller ugentlige nettooplæg for blade tilsluttet Dansk salgs- og reklameforbunds oplagskontrol.

TABEL 236.

Idrætsanlæg i København, Frederiksberg og Gentofte.

Athletic establishments in Copenhagen, Frederiksberg, and Gentofte.

Idrætsanlæg 1964	Anlægs- gelsesår year of foundation	Areal area	Antal baner number of grounds			Antal klub- ber number of clubs	Aktive med- lem- mer active members	Antal kampe ¹ number of matches	Kampbaner med entré sport grounds with entrance-fee		Kom- munens tilskud municipal grants
			Fod- bold football	Atle- tik ath- letics	Tennis lawn tennis				Antal kampe number of matches	Antal tilskuere number of spectators	
København		ha								kr.	
Bavnehøjbanerne	1950	2,5	2	—	—	2	200	150	—	—	67 500
Bellahøj friluftsbad og hal ..	1960	2,0	— ²	—	—	—	—	—	—	—	193 000
Brønshøj Kirkevej	1954	1,0	1	—	—	2	350	110	—	—	13 000
Engdraget	1929	4,0	3	—	—	1	300	150	—	—	35 000
Fælledparken og Fælled- klublokalerne ³	1919/55	8,0	12	—	—	8	1 150	600	—	—	186 000
Gadelandet	1954	1,8	1	—	—	—	—	—	27	3 033	35 000
Genforeningspladsen	1922	4,3	1 ⁴	1	8	12	900	250	24	1 833	132 000
Hareskovvejen	ikke færdig	15,3	2	—	—	11	600	—	—	—	72 000
Klosterbanen	1909	1,0	1	—	—	—	—	—	2	82	12 500
Kløvermarken	1950	30,0	16	—	2	20	1 100	1 000	—	—	141 000
Ryparksbanerne	1936	5,9	3 ⁵	—	6	50	1 500	800	—	—	204 000
Rådovsvej	1932	2,0	3	—	—	2	100	...	—	—	—
Stadion, Østerbro (Banen ved Øster Allé)	1911/12	9,5	2	—	—	10	500	—	114	801 421	—
Sundby idrætspark	1923	20,0	9 ⁶	1	6	50	1 700	1 200	54	26 932	320 000
Valby »	1942	70,0	24	1	—	60	3 500	3 000	36	8 335	630 000
Vanløse »	1946	5,0	4	—	—	2	350	200	49	38 580	127 000
Vigerslevparken	1957	omkl. hus	—	—	—	2	150	—	—	—	16 500
Østerbro Svømmehal	1930	...	—	—	—	—	—	—	620 000
Akademisk Boldklub	1921	1,9	3 ⁷	—	7	1	2 050	...	40	...	—
Boldklubben af 1893	1901/11	3,5	2	—	14 ⁸	1	1 000	240	—	—	—
K. F. U. M.	1920	7,0	3	1	4	1	750	220	11	6 000	—
I alt total ...	•	194,7	92	4	47	235	16 200	7 920	357	886 216	3 804 500
Frederiksberg											
Jens Jessens Vej	1943	10,3	10	—	—	9	2 600	580	—	—	152 000
Sønderjyllands Allé	1921/25	3,4	1	1	—	16	2 500	80	60	18 000	251 000
Københavns Boldklub	1914/38 ⁹	7,1	3 ¹⁰	—	35 ¹¹	1	2 200	200	—	—	—
I alt total ...	•	20,8	14	1	35	26	7 300	860	60	18 000	403 000
Gentofte											
Gentofte kommunes stadion ..	1942	17,3	3 ¹²	1	—	5	537	320 ¹⁴	52	24 566	553 000
Krøyersvej	1922	3,8	3 ¹³	—	10	1	1 018	—	—	—	25 600
Mosebuen (Nymosen)	1943	3,3	3	—	—	1	478	—	—	—	25 000
Skolevej (Kildeskoven)	1909	0,4	—	—	5	1	278	—	—	—	7 500
Boldklubben af 1903	1929	4,9	5	—	—	1	795	—	—	—	14 300
Hellerup Idræts Klub	1914/35	4,8	2	—	25 ¹⁵	1	1 694	—	—	—	22 000
I alt total ...	•	34,5	16	1	40	10	4 800	320	52	24 566	647 400
Tilsammen total ...	•	250,0	122	6	122	271	28 300	9 100	469	928 782	4 854 900

¹ Ud over daglig træning. ² 4 svømmebassiner og 1 hal til håndbold. ³ I vintersæsonen fritidsklub for unge. ⁴ Endvidere 2 håndboldbaner. ⁵ Desuden 4 håndboldbaner og 2 haller med 8 baner til badminton (tennis). ⁶ Desuden 1 hal til håndbold-badminton, 6 badmintonbaner. ⁷ Desuden 1 cricketbane. ⁸ Heraf 2 i hal. ⁹ Anlægget i Pile Allé 1914/17. Anlægget på Peter Bangs Vej 1924/38. ¹⁰ Desuden 1 badmintonhal med 1 bane og 1 hal med 1 squashbane. ¹¹ Heraf 4 baner i hal. ¹² Desuden 1 hockeybane. ¹³ Desuden 1 hal med 4 badmintonbaner. ¹⁴ 280 fodboldkampe, 13 cricketkampe, 7 håndboldkampe, 2 bueskydningsstævner og 18 hockeykampe. ¹⁵ Heraf 3 i hal.

ANM. 1. I Københavns kommunes **parkanlæg** m. m. fandtes yderligere - under stadsgartnerens kontor - 37 fodbold- og håndboldbaner, nemlig: 2 fodbold- og 1 håndboldbane i Amager Strandpark, 4 fodbold- og 1 håndboldbane i Damhusengen, 4 fodboldbaner i Husumparken, 1 fodbold- og 1 håndboldbane ved Keldsøvej, 2 fodboldbaner i Lersoparken, 8 fodbold- og 6 håndboldbaner i Utterslev Mose, 2 fodbold- og 1 håndboldbane i Valbyparken og 3 fodbold- og 2 håndboldbaner i Vigerslevparken. På disse baner spillede i alt 31 klubber foruden en række drenge- og ungdomsorganisationer.

ANM. 2. **Skoleidrætspladser:** I Københavns kommune fandtes 29 skoleidrætspladser med 33 boldbaner og 36 atletikanlæg; samlet areal 22,0 ha. I Frederiksberg kommune fandtes 7 skoleidrætspladser med 7 boldbaner og 7 atletikanlæg; samlet areal 3,3 ha. I Gentofte kommune fandtes 18 skoleidrætspladser med 33 boldbaner og 15 atletikanlæg; samlet areal 11,2 ha.

ANM. 3. Ud over de i noterne nævnte **badmintonbaner** fandtes i København 8 haller med 32 baner, på Frederiksberg 4 haller med 22 baner, og i Gentofte 2 haller med 12 baner. Det samlede antal badmintonbaner for hovedstaden var herefter 85.

XII. Offentlige valg. Elections.

TABEL 237.

Valgene til Københavns borgerrepræsentation 1909-66.

Elections to the city-council of Copenhagen 1909-66.

	Socialdemokratiet (Liste A) <i>social democratic party</i>	Radikale venstre (Liste B) <i>social liberals</i>	Konservative folkeparti ¹ (Liste C) <i>conservatives</i>	Venstre ² (Liste D) <i>liberals</i>	Danmarks retsforbund (Liste E) ³ <i>Georgists</i>	Socialistisk folkeparti (Liste F) <i>socialists</i>	Danmarks kommunistiske parti (Liste K) <i>communists</i>	Andre partier <i>other parties</i>	Ugyldige og blanke stemmer <i>invalid and blank</i>	I alt <i>total</i>
Antal afgivne stemmer <i>number of votes</i>										
1909	44 849	11 631	36 606	•	•	•	•	2 243 ⁴	277	95 606
1913 ⁵	55 181	10 065	43 735	•	•	•	•	4 350 ⁶	264	113 595
1917	62 596	13 440	37 187	•	•	•	•	4 208 ⁷	218	117 649
1921	90 766	12 367	45 802	6 334	•	•	•	2 666 ⁸	2 521	160 456
1925	87 236	17 079	49 475	4 366	826	•	1 376	1 636 ⁹	3 367	165 361
1929	116 341	13 818	51 130	2 029	1 109	•	1 113	•	1 835	187 375
1933	126 940	16 411	54 421	—	2 792	•	5 061	299 ¹⁰	414	206 338
1937	161 855	23 817	50 953	—	2 076	•	10 520	1 203 ¹¹	581	251 005
1943	160 277	30 747	73 693	1 526	1 497	•	•	15 128 ¹²	952	283 820
1946	153 594	21 090	62 800	16 710	—	•	62 806	5 775 ¹³	509	323 194
1950	172 355	20 050	75 914	4 919	42 223	•	38 984	4 363 ¹⁴	656	359 404
1954	157 290	14 358	65 900	6 863	4 914	•	29 826	115 ¹⁵	604	279 870
1958	167 602	21 656	81 603	17 220	7 622	•	29 966	4 791 ¹⁶	1 557	332 017
1962	152 771	12 917	82 994	7 151	3 421	53 599	9 064	3 749 ¹⁷	1 118	326 784
1966	137 232	12 938	87 493	11 251	2 020	83 448	9 166	4 187 ¹⁸	4 074	351 809
Relativ fordeling af de afgivne stemmer <i>votes %</i>										
1909	46,9	12,2	38,3	•	•	•	•	2,3 ⁴	0,3	100,0
1913 ⁵	48,6	8,9	38,5	•	•	•	•	3,8 ⁶	0,2	100,0
1917	53,2	11,4	31,6	•	•	•	•	3,6 ⁷	0,2	100,0
1921	56,6	7,7	28,5	3,9	•	•	•	1,7 ⁸	1,6	100,0
1925	52,8	10,3	29,9	2,7	0,5	•	0,8	1,0 ⁹	2,0	100,0
1929	62,1	7,4	27,2	1,1	0,6	•	0,6	•	1,0	100,0
1933	61,5	8,0	26,4	—	1,3	•	2,5	0,1 ¹⁰	0,2	100,0
1937	64,5	9,5	20,3	—	0,8	•	4,2	0,5 ¹¹	0,2	100,0
1943	56,5	10,8	26,0	0,5	0,5	•	•	5,4 ¹²	0,3	100,0
1946	47,5	6,5	19,4	5,2	—	•	19,4	1,6 ¹³	0,2	100,0
1950	47,9	5,6	21,1	1,4	11,7	•	10,9	1,2 ¹⁴	0,2	100,0
1954	56,2	5,1	23,5	2,5	1,8	•	10,7	0,0 ¹⁵	0,2	100,0
1958	50,5	6,5	24,6	5,2	2,3	•	9,0	1,4 ¹⁶	0,5	100,0
1962	46,8	4,0	25,4	2,2	1,0	16,4	2,8	1,1 ¹⁷	0,3	100,0
1966	39,0	3,7	24,9	3,2	0,6	23,7	2,6	1,2 ¹⁸	1,1	100,0
Valgte kandidater <i>candidates</i>										
1909	20	5	16	•	•	•	•	1 ⁴	•	42
1913 ⁵	27	5	22	•	•	•	•	1 ⁶	•	55
1917	30	6	17	•	•	•	•	2 ⁷	•	55
1921	33	4	16	2	•	•	•	—	•	55
1925	31	6	17	1	—	•	—	—	•	55
1929	35	4	16	—	—	•	—	•	•	55
1933	35	4	15	—	—	•	1	—	•	55
1937	37	5	11	—	—	•	2	—	•	55
1943	32	6	15	—	—	•	•	2 ¹²	•	55
1946	27	3	11	2	—	•	11	1 ¹³	•	55
1950	28	3	12	—	6	•	6	—	•	55
1954	32	2	13	1	1	•	6	—	•	55
1958	29	3	14	3	1	•	5	—	•	55
1962	27	2	15	1	—	9	1	—	•	55
1966	23	2	15	1	—	13	1	—	•	55

¹ 1909-21: Kommunale vælgerforening. 1925-33: Borgerlig fællesgruppe. ² 1921: Erhvervspartiet og venstre. 1950: Hovedstadens venstre (Liste V).

³ Før 1937 Liste R. ⁴ Den uafhængige kommunalforening. ⁵ I 1912 var der skattevalg. ⁶ Højre løsgængere (Liste E) 793 stemmer;

Den uafhængige vælgerforening og kristne kvinders vælgerforening 3 557 stemmer og 1 kandidat. ⁷ Kristelig sociale parti (Liste D).

⁸ Det frie socialdemokrati (Liste G) 621 stemmer; Kristelig sociale parti (Liste D) 2 045 stemmer. ⁹ De frisindede (Liste D). ¹⁰ National-socialisterne (Liste D).

¹¹ National-socialisterne (Liste N). ¹² Frisindet arbejderliste (Liste F) 8 921 stemmer og 1 kandidat; National-socialisterne (Liste N) 5 617 stemmer og 1 kandidat; Socialistisk opposition (Liste S) 590 stemmer. ¹³ Dansk samling (Liste R).

¹⁴ Dansk samling (Liste R) 2 501 stemmer; Ungdomslisten (Liste U) 1 862 stemmer. ¹⁵ National ungdom (Liste F). ¹⁶ Danm. socialistiske parti (Liste J) 3 109 stemmer; De uafhængige (Liste U) 1 682 stemmer.

¹⁷ Pensionistpartiet (Liste P). ¹⁸ De uafhængige (Liste U) 2 640 stemmer; Ungdommens frie liste (Liste Z) 1 547 stemmer.

TABEL 238. Magistratens politiske sammensætning 1938-70. *The executive of Copenhagen.*

	1938-43 og 1943-46		1946-54		1954-62		1962-70	
	Borgmestre Mayors	Rådmænd Aldermen	Borgmestre Mayors	Rådmænd Aldermen	Borgmestre Mayors	Rådmænd Aldermen	Borgmestre Mayors	Rådmænd Aldermen
Overborgmesterens afdeling <i>Chief Mayor's Departm.</i>	A	•	A	•	A	•	A	•
1. afdeling <i>First</i> »	C	A	C	A	C	A	C	A
2. afdeling <i>Second</i> »	A	A	A	K	A	K	A	F
3. afdeling <i>Third</i> »	A	C	A	A	A	A	A	C
4. afdeling <i>Fourth</i> »	A	B	K	B	C	A	C	A
5. afdeling <i>Fifth</i> »	A	C	A	C	A	C	F	A

ANM. Bogstaverne angiver, hvilket parti der har besat de enkelte borgmester- og rådmandspladser. (A = socialdemokratiet, B = radikale venstre, C = konservative folkeparti, F = socialistisk folkeparti og K = Danmarks kommunistiske parti).

TABEL 239. Vælgertal og valgdeltagelse ved valgene til Københavns borgerrepræsentation samt til Frederiksberg og Gentofte kommunalbestyrelser den 8. marts 1966.

Electorate and attendance by elections to the city-council of Copenhagen and the municipal councils of Frederiksberg and Gentofte, 8th March, 1966.

Afstemmingsområder ¹ <i>constituencies</i>	Vælgertal <i>electorate</i>			Af vælgerne stemte 1966 <i>per cent voting</i>			Af vælgerne stemte 1962 <i>per cent voting</i>		
	Mænd <i>males</i>	Kvinder <i>females</i>	I alt <i>total</i>	Mænd <i>males</i>	Kvinder <i>females</i>	I alt <i>total</i>	Mænd <i>males</i>	Kvinder <i>females</i>	I alt <i>total</i>
København				pct.	pct.	pct.	pct.	pct.	pct.
1. kreds. Vesterbro	7 570	7 653	15 223	63,6	61,5	62,6	56,0	53,9	55,0
2. » Christianshavns									
nordlig del	3 967	4 263	8 230	70,3	68,1	69,2	62,7	61,5	62,1
østlig »	6 881	7 454	14 335	68,0	70,7	69,4	62,9	62,6	62,7
vestlig »	3 110	3 962	7 072	78,2	77,9	78,0	73,7	68,5	70,9
3. » Rådhus	6 022	6 979	13 001	59,5	65,0	62,4	60,4	56,7	58,4
4. » Ravensborg									
nordlig del	2 983	4 266	7 249	73,4	68,4	70,4	66,7	61,2	63,4
sydlig »	3 287	4 034	7 321	69,0	64,9	66,8	59,4	59,3	59,3
5. » Blågårds	7 528	8 380	15 908	64,9	66,0	65,4	59,7	56,4	58,0
6. » Østbane									
nordlig del	6 027	7 814	13 841	73,9	71,3	72,4	69,0	66,7	67,7
sydlig »	2 745	3 897	6 642	73,8	73,2	73,4	72,5	64,5	67,9
7. » Rosenborg	5 319	6 050	11 369	59,2	62,0	60,7	54,3	51,5	52,8
8. » Havne	6 256	5 963	12 219	58,6	63,0	60,8	49,8	56,8	52,9
9. » Sundby-Nord									
nordlig del	7 264	9 449	16 713	76,4	74,6	75,4	70,6	65,5	67,7
sydlig »	6 075	7 081	13 156	76,2	73,5	74,8	72,1	66,3	69,0
10. » Østerbro									
sydlig del	7 246	9 966	17 212	72,7	71,7	72,1	70,2	61,8	65,4
nordlig »	2 394	3 295	5 689	74,7	72,4	73,3			
11. » Nørrebro									
nordlig del	4 361	5 402	9 763	74,3	72,6	73,4	64,3	64,3	64,3
vestlig »	2 844	3 290	6 134	72,8	69,1	70,8			
sydlig »	2 500	3 431	5 931	66,1	59,4	62,2			
12. » Bispeeng									
nordlig del	5 317	6 983	12 300	72,1	70,5	71,2	71,9	65,2	68,7
sydlig »	3 077	3 891	6 968	78,3	74,5	76,1			
Grøndalsvænge	6 432	7 339	13 771	76,4	74,5	75,4			
vestlig del	1 237	1 447	2 684	85,3	78,6	81,7			
13. » Enghave									
nordlig del	7 564	9 188	16 752	67,7	67,8	67,8	62,6	59,2	60,8
sydlig »	2 988	3 291	6 279	71,2	65,5	68,2	60,1	57,2	58,7
14. » Valby-Øst									
sydlig del	2 164	2 528	4 692	72,2	77,1	74,8	70,8	62,1	66,3
Ellebjerger	2 752	3 439	6 191	74,9	74,8	74,8			
nordlig del	4 990	5 863	10 853	67,2	69,1	68,2			
vestlig »	3 473	4 171	7 644	74,7	71,9	73,2			

¹ Grænserne for de enkelte afstemningsområder i København og Frederiksberg er angivet på den ene side af kortet bag i bogen. Ved sammenligning med 1962 må bemærkes, at antallet af afstemningsområder i København fra 1. marts 1966 (kommunalbestyrelsesbeslutning af 29/10 1965) er forøget fra 42 til 51.

TABEL 239 (fortsat). Vælgertal og valgdeltagelse ved valgene til Københavns borgerrepræsentation samt til Frederiksberg og Gentofte kommunalbestyrelser den 8. marts 1966. *Electorate and attendance by elections to the city-council of Copenhagen and the municipal councils of Frederiksberg and Gentofte, 8th March, 1966.*

(fortsat)	Vælgertal electorate			Af vælgerne stemte 1966 per cent voting			Af vælgerne stemte 1962 per cent voting		
	Mænd males	Kvinder females	I alt total	Mænd males	Kvinder females	I alt total	Mænd males	Kvinder females	I alt total
Afstemmingsområder ¹ constituencies									
København (fortsat)									
15. kreds. Bispebjerg				pct.	pct.	pct.	pct.	pct.	pct.
Bispebjerg	11 479	14 932	26 411	72,1	69,9	70,9	65,8	61,1	63,2
nordlig del	2 739	3 162	5 901	78,1	71,0	74,3	72,0	62,2	67,0
midterste »	2 963	3 037	6 000	82,5	76,1	79,3	75,3	69,8	72,3
vestlig »	4 260	4 702	8 962	73,1	72,0	72,5	67,9	61,2	64,7
16. » Brønshøj									
Brønshøj øst	3 291	3 690	6 981	78,8	72,9	75,7	70,4	63,8	66,9
» vest	2 499	2 808	5 307	74,7	73,2	73,9			
Husum	4 874	5 555	10 429	73,2	73,4	73,3	68,2	66,1	67,0
Kirkebjerg	2 600	2 952	5 552	77,5	71,7	74,4			
Vanløse	6 529	7 427	13 956	72,8	71,3	72,0	68,2	61,0	64,3
Katrinedal	2 668	3 630	6 298	81,4	72,2	76,1			
Frederiksgård	1 851	2 518	4 369	77,4	74,8	75,9	69,5	63,7	66,3
17. » Ryvang									
østlig del	5 145	7 511	12 656	75,7	71,7	73,4	73,5	63,4	67,6
vestlig »	2 608	2 953	5 561	81,0	75,8	78,2			
sydlig »	7 332	10 026	17 358	78,0	69,4	73,1	70,6	62,8	66,1
18. » Sundby-Syd									
midterste del	5 400	6 597	11 997	79,1	69,4	73,8	71,1	61,7	66,4
østlig »	2 501	2 712	5 213	78,0	72,2	75,0			
vestlig »	5 757	6 376	12 133	75,2	71,0	73,0	65,2	66,3	65,7
19. » Valby-Vest									
nordlig del	4 039	4 747	8 786	79,0	72,4	75,5	70,1	63,3	66,4
østlig »	2 403	3 226	5 629	76,5	73,8	75,0			
midterste »	2 893	3 623	6 516	77,5	73,8	75,5	66,9	63,1	64,9
Lykkebo	2 416	2 565	4 981	74,7	72,6	73,6			
sydlig del	3 274	3 416	6 690	76,8	69,4	73,0	73,0	66,9	63,1
København 1966 i alt total	223 894	268 934	492 828	72,5	70,4	71,4	•	•	•
» 1962 » »	238 008	272 051	510 059	•	•	•	66,3	62,1	64,1
Frederiksberg									
1. kreds. Gl. Kongevej									
østlig del	4 408	5 603	10 011	75,4	72,2	73,6	72,8	71,2	71,9
vestlig »	4 295	5 453	9 748	76,3	73,9	75,0			
2. » Slots									
østlig del	6 276	7 989	14 265	76,5	74,4	75,3	73,9	72,2	73,0
nordlig »	6 107	8 059	14 166	77,5	73,7	75,3			
sydlig »	4 240	6 103	10 343	82,8	75,5	78,5	77,5	72,4	74,6
3. » Falkoner									
østlig del	4 435	5 836	10 271	76,6	73,7	75,0	74,3	71,3	72,6
vestlig »	5 538	7 933	13 471	80,1	71,6	75,1			
Frederiksberg 1966 i alt total	35 299	46 976	82 275	77,9	73,5	75,4	•	•	•
» 1962 » »	36 427	47 196	83 623	•	•	•	74,8	71,7	73,0
Gentofte									
Gentoftekredsen									
Gentofte	1 898	2 551	4 449	78,7	74,5	76,3	71,3	75,7	73,7
Rådhus	1 888	2 397	4 285	79,9	72,0	75,5			
Jægersborg	1 687	2 140	3 827	77,4	72,9	74,9	74,1	71,6	72,7
Bakkegård	3 938	4 573	8 511	71,3	69,1	70,1	72,0	60,5	65,6
Dyssegård	4 213	4 765	8 978	75,3	71,1	73,1			
Hellerupkredsen									
Maglegård	3 463	4 616	8 079	75,8	72,7	74,0	84,4	61,2	70,8
Hellerup	3 597	4 954	8 551	75,2	70,0	72,2			
Ordrup	3 492	4 685	8 177	75,1	69,8	72,1	59,9	74,2	67,7
Skovshoved	2 892	3 509	6 401	75,2	72,6	73,8			
Gentofte 1966 i alt total	27 068	34 190	61 258	75,4	71,3	73,1	•	•	•
» 1962 » »	27 070	34 398	61 468	•	•	•	72,7	67,2	69,6

¹ Se noten s. 192.

TABEL 240. Afgivne stemmer på lister m. v. ved valgene til Københavns borgerrepræsentation samt til Frederiksberg og Gentofte kommunalbestyrelser den 8. marts 1966.

Votes of parties by elections to the city-council of Copenhagen and the municipal councils of Frederiksberg and Gentofte, 8th March, 1966.

Afstemningsområder ¹ constituencies	Liste A Social- demo- kratiet	Liste B Radikale venstre	Liste C Konserv- ative folke- parti	Liste D Venstre	Liste E Danm. rets- forbund	Liste F Sociali- stisk folke- parti	Liste K Danm. kommun- istiske parti	Liste U De uaf- hængige	Liste Z Ung- dom- mens frie liste	Blanke og sær- prægede	Til- sammen total	Stemme- procent per cent voting
København												
1. kreds. Vesterbro	3 589	250	1 697	319	86	3 035	319	65	35	131	9 526	62,6
2. » Christianshavns nordlig del	1 966	185	1 418	169	34	1 519	247	41	42	71	5 692	69,2
østlig »	3 768	367	2 519	294	35	2 510	256	57	29	116	9 951	69,4
vestlig »	2 145	162	977	123	26	1 827	147	30	13	67	5 517	78,0
3. » Rådhus	2 471	323	2 818	351	53	1 653	197	74	65	110	8 115	62,4
4. » Ravensborg nordlig del	1 968	158	1 327	173	35	1 176	118	48	36	67	5 106	70,4
sydlig »	1 969	128	949	131	33	1 410	122	44	23	78	4 887	66,8
5. » Blågårds	3 900	240	1 882	289	53	3 457	358	66	31	133	10 409	65,4
6. » Østbane nordlig del	2 650	497	4 226	473	57	1 650	163	127	78	101	10 022	72,4
sydlig »	1 154	226	2 224	284	27	710	60	80	49	63	4 877	73,4
7. » Rosenborg	1 739	299	2 653	348	38	1 422	151	83	63	108	6 904	60,7
8. » Havne	2 205	252	2 531	276	42	1 663	206	70	70	109	7 424	60,8
9. » Sundby-Nord nordlig del	5 698	365	2 285	264	52	3 302	389	76	37	130	12 598	75,4
sydlig »	4 082	302	1 905	265	62	2 720	279	79	27	114	9 835	78,8
10. » Østerbro sydlig del	4 523	449	3 765	394	58	2 705	213	102	49	151	12 409	72,1
nordlig »	1 246	162	1 722	200	38	638	58	42	20	46	4 172	73,3
11. » Nørrebro nordlig del	3 211	228	1 215	215	35	1 898	174	38	50	99	7 163	73,4
vestlig »	1 944	115	670	88	27	1 287	118	27	19	49	4 344	70,8
sydlig »	1 911	96	529	79	18	848	114	20	29	46	3 690	62,2
12. » Bispeeng nordlig del	4 200	199	1 214	158	38	2 497	254	54	37	108	8 759	71,2
sydlig »	2 517	158	934	133	21	1 323	117	29	14	59	5 305	76,1
Grøndalsv.	4 919	329	1 505	214	45	2 857	335	48	21	110	10 383	75,4
vestlig del	973	84	636	72	13	318	57	13	5	21	2 192	81,7
13. » Enghave nordlig del	4 894	290	1 607	208	93	3 664	408	54	31	108	11 357	67,8
sydlig »	1 869	98	554	98	24	1 426	122	32	14	44	4 281	68,2
14. » Valby-Øst sydlig del	1 681	111	448	109	17	913	127	16	39	50	3 511	74,8
Ellebjerg	2 270	142	585	84	20	1 278	162	26	20	45	4 632	74,8
nordlig del	3 047	228	1 358	194	50	2 141	237	56	29	62	7 402	68,2
vestlig »	1 966	281	1 861	268	27	951	95	53	32	61	5 595	73,2
15. » Bispebjerg Bispebjerg	8 425	617	3 480	473	116	4 596	626	102	55	224	18 714	70,9
nordlig del	1 498	193	1 297	216	28	939	120	31	15	48	4 385	74,3
midterste »	2 194	212	1 092	172	19	807	122	30	7	102	4 757	79,3
vestlig »	2 546	248	1 497	187	51	1 633	201	36	24	76	6 499	72,5
16. » Brønshøj Brønshøj øst	1 849	247	1 770	227	30	914	110	65	26	45	5 283	75,7
» vest	1 371	164	1 359	188	20	671	64	32	25	29	3 923	73,9
Husum	3 084	287	1 975	294	39	1 590	212	59	19	88	7 647	73,3
Kirkebjerg	1 269	307	1 611	138	33	606	61	57	23	26	4 131	74,4
Vanløse	3 172	471	3 418	365	74	2 137	200	77	42	98	10 054	72,0
Katrineadal	1 622	271	1 660	201	32	825	91	26	15	50	4 793	76,1
Frederiksgård	1 091	164	1 242	127	17	548	38	31	17	42	3 317	75,9

¹ Grænserne for de enkelte afstemningsområder i København og Frederiksberg er angivet på den ene side af kortet bag i bogen.

TABEL 240 (fortsat). Afgivne stemmer på lister m. v. ved valgene til Københavns borgerrepræsentation samt til Frederiksberg og Gentofte kommunalbestyrelser den 8. marts 1966.

Votes of parties by elections to the city-council of Copenhagen and the municipal councils of Frederiksberg and Gentofte, 8th March, 1966.

Afstemmingsområder ¹ <i>constituencies</i>	Liste A Social- demo- kratiet	Liste B Radikale venstre	Liste C Konser- vative folke- parti	Liste D Venstre	Liste E Danm. rets- forbund	Liste F Sociali- stisk folke- parti	Liste K Danm. kommu- nalt parti	Liste U De uaf- hængige	Liste Z Ung- dom- mens frie liste	Blanke og sær- prægede	Til- sammen <i>total</i>	Stemme- procent <i>per cent</i> <i>voting</i>
København (fortsat)												
17. kreds. Ryvang												
østlig del...	3 527	378	2 900	333	53	1 690	176	78	41	108	9 284	73,4
vestlig »...	1 905	217	1 054	140	21	817	109	25	15	46	4 349	78,2
sydlig »...	5 064	508	3 487	434	71	2 576	258	98	59	127	12 682	73,1
18. » Sundby-Syd												
midterste del	3 727	326	1 860	261	52	2 192	249	63	19	104	8 853	73,8
østlig »	1 325	205	1 259	151	23	782	72	37	13	41	3 908	75,0
vestlig »	3 138	378	2 734	312	49	1 813	231	68	32	102	8 857	73,0
19. » Valby-Vest												
nordlig del	2 809	314	1 867	228	28	1 108	142	54	24	56	6 630	75,5
østlig »	1 739	192	1 023	121	35	926	88	33	16	48	4 221	75,0
midterste »	2 162	198	1 079	143	21	1 120	98	27	16	53	4 917	75,5
Lykkebo	1 398	117	728	105	25	1 061	144	27	15	45	3 665	73,6
sydlig del...	1 842	200	1 087	162	26	1 299	151	34	22	59	4 882	73,0
Antal stemmer i alt <i>total</i> ..	137 232	12 938	87 493	11 251	2 020	83 448	9 166	2 640	1 547	4 074	351 809	71,4
heraf personlige <i>personal votes</i>	2 946	925	3 865	669	133	2 768	330	148	317	•	12 101	•
Ant. valgte kand. <i>candidates</i>	23	2	15	1	—	13	1	—	—	•	55	•
heraf kvinder <i>females</i>	6	—	4	—	—	2	—	—	—	•	12	•
Frederiksberg												
1 kreds. Gl. Kongevej												
østlig del....	1 196	223	4 756	249	31	719	91	•	•	107	7 372	73,6
vestlig »....	976	217	4 911	361	32	628	81	•	•	103	7 309	75,0
2. » Slots												
østlig del....	3 420	288	4 676	289	41	1 657	181	•	•	192	10 744	75,3
nordlig »....	3 110	298	5 259	253	44	1 374	176	•	•	159	10 673	75,3
sydlig »....	1 365	263	5 421	309	24	550	72	•	•	113	8 117	78,5
3. » Falkonér												
østlig del....	1 337	237	5 010	280	30	628	70	•	•	108	7 700	75,0
vestlig »....	2 420	330	5 603	306	47	1 132	134	•	•	145	10 117	75,1
Antal stemmer i alt <i>total</i> ..	13 824	1 856	35 636	2 047	249	6 688	805	•	•	927	62 032	75,4
heraf personlige <i>personal votes</i>	889	273	3 598	282	16	311	22	•	•	•	5 391	•
Ant. valgte kand. <i>candidates</i>	5	—	12	—	—	2	—	•	•	•	19	•
heraf kvinder <i>females</i>	1	—	3	—	—	1	—	•	•	•	5	•
Gentofte												
Gentoftekredsen												
Gentofte.....	514	170	2 342	171	25	139	10	•	•	23	3 394	76,3
Rådhus.....	196	114	2 603	195	9	74	7	•	•	38	3 236	75,5
Jægersborg.....	387	132	2 011	157	23	108	15	•	•	32	2 865	74,9
Bakkegård.....	1 577	259	3 008	269	46	662	78	•	•	69	5 968	70,1
Dyssegård.....	1 182	293	4 195	361	42	385	40	•	•	63	6 561	73,1
Hellerupkredsen												
Maglegård.....	517	231	4 569	364	29	215	16	•	•	40	5 981	74,0
Hellerup.....	885	239	4 142	416	41	361	28	•	•	64	6 176	72,2
Ordrup.....	868	255	4 060	303	28	324	22	•	•	34	5 894	72,1
Skovshoved.....	812	199	3 116	241	23	277	21	•	•	33	4 722	73,8
Antal stemmer i alt <i>total</i> ..	6 938	1 892	30 046	2 477	266	2 545	237	•	•	396	44 797	73,1
heraf personlige <i>personal votes</i>	424	277	1 888	141	9	148	17	•	•	•	2 904	•
Ant. valgte kand. <i>candidates</i>	2	—	13	1	—	1	—	•	•	•	17	•
heraf kvinder <i>females</i>	—	—	2	—	—	—	—	•	•	•	2	•

¹ Se noten s. 194.

ANM. Der var valgforbund i København mellem listerne B, E og Z samt mellem listerne C og D, på Frederiksberg mellem listerne A og B samt mellem listerne C og D og i Gentofte mellem listerne C og D.

TABEL 241. Vælgertal og valgdeltagelse ved folketingsvalgene den 23. januar 1968, den 22. november 1966 og den 22. september 1964.

Electorate and attendance at the elections of „Folketing“, 23rd January, 1968, 22nd November, 1966, and 22nd September, 1964.

København og Frederiksberg ¹	23. januar 1968			22. november 1966		22. september 1964	
	Antal vælgere <i>electorate</i>	Antal vælgere der stemte <i>votes</i>	Stemme- procent <i>percentage voting</i>	Antal vælgere <i>electorate</i>	Stemme- procent <i>percentage voting</i>	Antal vælgere <i>electorate</i>	Stemme- procent <i>percentage voting</i>
Opstillingskredse <i>nomination districts</i>							
Søndre storkreds			pct.		pct.		pct.
9. kr. Sundby-Nordkredsen ...	29 313	25 689	87,6	29 783	88,2	30 516	84,8
heraf i nordlig del.....	16 412	14 277	87,0	16 604	87,7	17 277	84,2
» » sydlig ».....	12 901	11 412	88,5	13 179	88,8	13 239	85,6
18. » Sundby-Sydkredsen.....	30 358	26 891	88,6	29 406	88,5	29 991	85,5
heraf i midterste del.....	11 807	10 520	89,1	11 957	89,1	12 295	86,0
» » østlig ».....	5 151	4 592	89,1	5 234	88,9	5 365	85,3
» » vestlig ».....	13 400	11 779	87,9	12 215	87,7	12 331	85,2
2. » Christianshavns-kredsen.	29 212	24 846	85,1	29 703	85,5	30 565	81,8
heraf i nordlig del.....	8 032	6 712	83,6	8 248	83,8	8 662	79,8
» » østlig ».....	14 181	11 901	83,9	14 389	84,5	14 636	81,1
» » vestlig ».....	6 999	6 233	89,1	7 066	89,4	7 267	85,7
3. » Rådhus-kredsen.....	12 805	10 146	79,2	13 055	79,7	13 454	76,4
8. » Havne-kredsen.....	11 700	9 206	78,7	12 172	79,0	13 157	73,5
7. » Rosenborg-kredsen.....	10 999	8 536	77,6	11 339	77,1	11 715	71,8
5. » Blågårds-kredsen.....	15 524	12 600	81,2	15 990	81,9	16 674	77,5
I alt total... ..	139 911	117 914	84,3	141 448	84,5	146 072	80,6
Østre storkreds							
10. kr. Østerbro-kredsen.....	22 524	19 620	87,1	22 772	87,4	23 483	83,3
heraf i sydlig del.....	16 956	14 673	86,5	17 143	86,9	17 277	83,3
» » nordlig ».....	5 568	4 947	88,8	5 629	89,0	5 206	83,3
4. » Ravnsborg-kredsen.....	14 211	11 745	82,6	14 595	83,0	15 093	79,4
heraf i nordlig del.....	7 116	5 983	84,1	7 342	84,1	7 498	81,3
» » sydlig ».....	7 095	5 762	81,2	7 253	81,8	7 595	77,5
6. » Østbane-kredsen.....	20 096	17 825	88,7	20 551	88,2	21 039	84,0
heraf i nordlig del.....	13 564	12 010	88,5	13 877	87,9	14 167	83,9
» » sydlig ».....	6 532	5 815	89,0	6 674	88,7	6 872	84,2
11. » Nørrebro-kredsen.....	21 221	17 542	82,7	21 670	82,9	22 273	79,7
heraf i nordlig del.....	9 490	8 118	85,5	9 744	86,3	9 872	82,4
» » vestlig ».....	6 117	5 234	85,6	6 212	85,1	6 182	82,4
» » sydlig ».....	5 614	4 190	74,6	5 714	74,8	6 091	72,8
12. » Bispeeng-kredsen.....	35 148	30 532	86,9	35 554	87,4	36 477	84,5
heraf i nordlig del.....	12 309	10 495	85,3	12 179	86,1	12 055	82,2
» » sydlig ».....	6 818	5 985	87,8	6 943	88,1	7 158	85,7
» » Grøndalsvænge.....	13 497	11 775	87,2	13 918	87,6	13 264	85,5
» » vestlig del.....	2 524	2 277	90,2	2 514	90,8	2 514	90,8
15. » Bispebjerg-kredsen.....	46 816	40 936	87,4	47 046	87,5	48 166	84,3
heraf i Bispebjerg.....	25 700	22 248	86,6	26 260	86,5	27 050	83,3
» » nordlig del.....	5 794	5 123	88,4	5 907	88,2	5 974	85,1
» » midterste ».....	5 815	5 159	88,7	5 911	89,6	6 081	86,5
» » vestlig ».....	9 507	8 406	88,4	8 968	88,6	9 061	85,1
16. » Brønshøj-kredsen.....	51 766	46 349	89,5	52 301	89,4	53 700	85,4
heraf i Brønshøj øst.....	6 675	6 055	90,7	6 790	90,0	6 872	86,3
» » vest.....	5 312	4 730	89,0	5 422	89,1	5 422	86,3
» » Husum.....	10 246	9 128	89,1	10 388	88,4	10 611	85,2
» » Kirkebjerg.....	5 443	4 923	90,4	5 374	92,2	5 374	92,2
» » Vanløse.....	13 652	12 133	88,9	13 714	88,3	13 714	88,3
» » Katrinebjerg.....	6 077	5 480	90,2	6 190	90,1	6 190	90,1
» » Frederiksgård.....	4 361	3 900	89,4	4 423	90,0	4 423	90,0
17. » Ryvang-kredsen.....	35 165	31 084	88,4	35 267	88,2	36 656	84,8
heraf i østlig del.....	12 382	10 937	88,3	12 628	87,8	12 974	83,8
» » vestlig ».....	5 470	4 989	91,2	5 538	90,7	5 711	89,0
» » sydlig ».....	17 313	15 158	87,6	17 101	87,8	17 971	84,2
I alt total... ..	246 947	215 633	87,3	249 756	87,4	256 887	83,8

¹ Grænserne for de enkelte opstillingskredse og afstemningsområder er angivet på den ene side af kortet bag i årbogen.

(fortsættes)

TABEL 241 (fortsat). Vælgertal og valgdeltagelse ved folketingsvalgene den 23. januar 1968, den 22. november 1966 og den 22. september 1964.

Electorate and attendance at the elections of „Folketing“, 23rd January, 1968, 22nd November, 1966, 22nd September, 1964.

København og Frederiksberg ¹ Opstillingskredse <i>nomination districts</i> (fortsat)	23. januar 1968			22. november 1966		22. september 1964	
	Antal vælgere <i>electorate</i>	Antal vælgere der stemte <i>votes</i>	Stemme-procent <i>percentage voting</i>	Antal vælgere <i>electorate</i>	Stemme-procent <i>percentage voting</i>	Antal vælgere <i>electorate</i>	Stemme-procent <i>percentage voting</i>
Vestre storkreds			pct.		pct.		pct.
1. kr. Vesterbro-kredsen	14 831	11 737	79,1	15 312	79,9	16 030	75,4
13. » Enghave-kredsen	22 592	18 773	83,1	23 045	84,3	23 314	79,8
heraf i nordlig del	16 319	13 527	82,9	16 726	84,1	17 218	79,8
» sydlig »	6 273	5 246	83,6	6 319	84,8	6 096	80,0
14. » Valby-Østkredsen	28 691	24 647	85,9	29 285	86,1	30 192	82,4
heraf i nordlig del	4 568	3 910	85,6	4 638	86,0		
» Ellebjerg »	6 078	5 357	88,1	6 121	87,8	11 102	83,2
» nordlig del »	10 567	8 777	83,1	10 923	83,3	11 195	80,1
» vestlig »	7 478	6 603	88,3	7 603	88,8	7 895	84,6
19. » Valby-Vestkredsen	32 119	28 548	88,9	32 423	89,3	32 931	85,6
heraf i nordlig del	8 538	7 548	88,4	8 652	88,8		
» østlig »	5 522	4 918	89,1	5 619	89,5	14 675	85,9
» midterste »	6 532	5 799	88,8	6 523	89,5		
» Lykkebo. »	4 984	4 444	89,2	5 006	89,3	18 256	85,4
» sydlig del. »	6 543	5 839	89,2	6 623	89,7		
1. Frb.kr. Gl. Kongevej-kredsen	19 408	17 084	88,0	19 700	87,7	20 516	83,5
heraf i østlig del. »	9 826	8 654	88,1	9 946	87,6	10 434	83,4
» vestlig »	9 582	8 430	88,0	9 754	87,8	10 082	83,5
2. » » Slots-kredsen	38 020	33 878	89,1	38 533	89,0	39 708	85,6
heraf i østlig del. »	14 049	12 475	88,8	14 259	88,5	14 673	85,4
» nordlig »	13 820	12 238	88,6	14 033	88,8	14 509	85,9
» sydlig »	10 151	9 165	90,3	10 241	89,9	10 526	85,6
3. » » Falkoner-kredsen	23 467	20 740	88,4	23 615	88,2	24 322	84,7
heraf i østlig del. »	10 112	8 955	88,6	10 209	88,9	10 518	84,6
» vestlig »	13 355	11 785	88,2	13 406	87,7	13 804	84,9
I alt total	179 128	155 407	86,8	181 913	87,0	187 013	83,2
København og Fr.berg i alt total	565 986	488 954	86,4	573 117	86,5	589 972	82,8
heraf i { københavnske kredse	485 091	417 252	86,0	491 269	86,2	505 426	82,5
frederiksbergske »	80 895	71 702	88,6	81 848	88,4	84 546	84,8

¹ Grænserne for de enkelte opstillingskredse og afstemningsområder er angivet på den ene side af kortet bag i årbogen.

TABEL 242. Afgivne stemmer på partier m. v. i de enkelte afstemningsområder¹ i København og på Frederiksberg ved folketingsvalget den 23. januar 1968.

Votes of parties in the various nomination districts of Copenhagen and Frederiksberg at the election of „Folketing“, 23rd January, 1968.

	A	B	C	D	E	F	K	L	U	Y	Uden for partierne	Ugyldige	I alt total	
	Social-demokratisk social demokratisk party	Radikale venstre social liberals	Konservative folkeparti conservatives	Venstre liberals	Danmarks retsforbund georgists	Socialistisk folkeparti socialists	Danm. kommunistiske parti communists	Liberal centrum liberal center	Uafhængige the independents	Venstre socialisterne lefts socialists	outside the parties	Blank other		
Søndre storkreds														
9. kr. Sundby-Nordkreds	11 715	3 122	4 134	649	1 066	3 454	815	270	42	1 290	—	57	35	25 689
heraf i nordlig del	6 718	1 678	2 295	336	54	1 823	496	136	17	676	—	32	16	14 277
» sydlig »	4 997	1 444	1 839	313	52	1 631	319	134	25	614	—	25	19	11 412
18. » Sundby-Sydkreds	10 454	3 758	6 096	831	1 299	3 192	653	463	46	1 155	—	76	38	26 891
heraf i midterste del	4 544	1 386	1 943	313	43	1 324	292	145	16	469	—	24	21	10 520
» østlig »	1 549	738	1 213	200	32	490	73	93	13	166	—	16	9	4 592
» vestlig »	4 361	1 634	2 940	318	54	1 378	288	225	17	520	—	36	8	11 779
2. » Christianshavns-kr.	9 772	3 325	4 815	762	1 111	3 252	871	372	65	1 397	—	64	40	24 846
heraf i nordlig del	2 423	873	1 330	214	32	862	320	118	19	485	—	15	21	6 712
» østlig »	4 591	1 626	2 534	377	51	1 520	376	176	33	576	—	29	12	11 901
» vestlig »	2 758	826	951	171	28	870	175	78	13	336	—	20	7	6 233
3. » Rådhus-kreds	3 165	1 575	2 845	480	49	908	273	162	42	600	—	34	13	10 146
8. » Havne-kreds	2 801	1 161	2 696	408	42	950	281	197	45	568	—	26	31	9 206
7. » Rosenborg-kreds	2 154	1 393	2 704	417	39	771	194	203	43	568	—	22	28	8 536
5. » Blågårds-kreds	5 044	1 479	1 906	363	53	2 070	537	138	37	891	—	64	18	12 600
I alt total	45 105	15 813	25 196	3 910	529	14 597	3 624	1 805	320	6 469	—	343	203	117 914

¹ Se noten til tabel 241 ovenfor.

(fortsættes)

TABEL 242 (fortsat). Afgivne stemmer på partier m. v. i de enkelte afstemningsområder¹ i København og på Frederiksberg ved folketingsvalget den 23. januar 1968.

Votes of parties in the various nomination districts of Copenhagen and Frederiksberg at the election of „Folketing“, 23rd January 1968.

	A	B	C	D	E	F	K	L	U	Y	Uden	Ugyldige		I alt total
	Socialdemokratiet social democratic party	Radi-kale venstre social liberals	Konservative folkeparti conservatives	Venstre liberals	Danmarks retsforbund georgists	Socialistisk folkeparti socialists	Dann. kommunistiske parti communists	Liberal centrum liberal center	Uafhængige the independents	Venstre-socialisterne lefts socialists	for partierne outside the parties	Blanke blank	Andre other	
Østre storkreds														
10. kr. Østerbro-kreds	6850	2839	5458	764	85	2026	354	328	53	797	2	48	16	19620
heraf i sydlig del . . .	5443	2048	3711	536	56	1613	291	244	40	639	1	39	12	14673
» nordlig » . . .	1407	791	1747	228	29	413	63	84	13	158	1	9	4	4947
4. » Ravnshøj-kreds . . .	4806	1496	2148	401	58	1588	358	173	26	644	4	25	18	11745
heraf i nordlig del . . .	2367	770	1235	246	28	717	173	107	10	303	1	13	13	5983
» sydlig » . . .	2439	726	913	155	30	871	185	66	16	341	3	12	5	5762
6. » Østbane-kreds	4400	2968	6427	1041	98	1291	277	423	74	754	4	49	19	17825
heraf i nordlig del . . .	3110	2001	4175	646	76	940	204	282	55	466	4	35	16	12010
» sydlig » . . .	1290	967	2252	395	22	351	73	141	19	288	—	14	3	5815
11. » Nørrebro-kreds	8249	2133	2346	440	76	2416	581	229	32	953	2	58	27	17542
heraf i nordlig del . . .	3737	1044	1115	224	30	1085	269	111	13	443	1	30	16	8118
» vestlig » . . .	2393	633	737	116	24	781	165	71	11	288	—	8	7	5234
» sydlig » . . .	2119	456	494	100	22	550	147	47	8	222	1	20	4	4190
12. » Bispeeng-kreds	14776	3702	4001	677	123	4401	880	326	58	1439	9	90	50	30532
heraf i nordlig del . . .	5158	1177	1225	215	46	1632	341	95	26	534	3	26	17	10495
» sydlig » . . .	2878	727	842	172	29	795	135	71	8	294	2	21	11	5985
» Grøndalsv. . . .	5807	1447	1398	224	42	1766	352	130	19	531	3	40	16	11775
» vestlig del	933	351	536	66	6	208	52	30	5	80	1	3	6	2277
15. » Bispebjerg-kreds . . .	17855	5666	7093	1096	200	5128	1225	584	90	1823	5	134	37	40936
heraf i Bispebjerg . . .	10246	2942	3381	538	121	2880	731	265	51	1001	1	68	23	22248
» nordlig del . . .	1867	727	1260	177	24	570	139	91	18	222	1	20	7	5123
» midterste del . . .	2317	767	987	168	17	494	111	79	5	188	1	22	3	5159
» vestlig » . . .	3425	1230	1465	213	38	1184	244	149	16	412	2	24	4	8406
16. » Brønshøj-kreds	15935	7479	12361	1919	225	4720	906	833	118	1677	12	115	49	46349
heraf i Brønshøj øst . . .	2132	990	1580	261	31	581	107	122	17	213	1	9	11	6055
» » vest	1630	784	1287	205	18	454	94	74	13	155	1	11	4	4730
» Husum	3688	1288	1881	343	47	1096	235	147	18	353	2	19	11	9128
» Kirkebjerg	1446	847	1586	266	27	427	64	109	11	128	—	9	3	4923
» Vanløse	3912	1973	3344	464	68	1343	238	219	28	497	3	38	6	12133
» Katrinedal	1895	917	1500	212	18	513	100	88	14	198	1	17	7	5480
» Frederiksg. . . .	1232	680	1183	168	16	306	68	74	17	133	4	12	7	3900
17. » Ryvang-kreds	12148	4723	7253	1079	155	3106	658	526	70	1258	3	71	34	31084
heraf i østlig del . . .	4017	1689	2828	450	61	994	197	191	28	440	2	23	17	10937
» vestlig » . . .	2141	780	967	129	25	537	114	95	11	172	—	35	12	5018
» sydlig » . . .	5990	2254	3458	500	69	1575	347	240	31	646	1	13	5	15229
I alt total	85019	31006	47087	7417	1020	24676	5239	3422	521	9345	41	590	250	215633
Vestre storkreds														
1. kr. Vesterbro-kreds	4773	1502	1846	376	55	1754	444	143	36	741	2	31	34	11737
13. » Enghave-kreds	8995	2055	2120	372	95	3033	758	184	31	1057	8	43	22	18773
heraf i nordlig del . . .	6417	1533	1595	269	71	2103	574	131	25	759	7	27	16	13527
» sydlig » . . .	2578	522	525	103	24	930	184	53	6	298	1	16	6	5246
14. » Valby-Øst-kreds	10763	3257	4113	718	92	3209	802	388	45	1163	3	67	27	24647
heraf i sydlig del . . .	1915	462	458	67	14	524	163	91	4	198	—	11	3	3910
» Ellebjerg	2754	620	548	99	23	821	185	55	8	234	—	6	4	5357
» nordlig del . . .	3775	1135	1306	203	38	1270	325	103	17	498	3	32	12	8777
» vestlig » . . .	2319	1040	1801	289	17	594	129	139	16	233	—	18	8	6603
19. » Valby-Vest-kreds . . .	12077	4235	5186	829	172	3523	740	466	57	1155	6	76	26	28548
heraf i nordlig del . . .	3146	1143	1698	277	45	686	146	130	11	238	—	19	9	7548
» østlig » . . .	2110	758	901	118	30	568	102	80	11	212	1	20	7	4018
» midterste » . . .	2517	874	1005	166	27	717	139	110	14	207	1	18	4	5799
» Lykkebo	1887	593	638	120	34	717	178	53	11	206	—	5	2	4444
» sydlig del	2417	867	944	148	36	835	175	93	10	292	4	14	4	5839
1. Frb.kr. Gl. Kongevej-kr.	3040	2442	8353	876	83	977	185	413	79	565	3	38	30	17084
heraf i østlig del . . .	1695	1218	4117	391	49	541	84	202	43	282	1	16	15	8654
» vestlig » . . .	1345	1224	4236	485	34	436	101	211	36	283	2	22	15	8430
2. » Slots-kreds	10974	4357	12130	1269	136	2498	550	546	94	1198	4	68	54	33878
heraf i østlig del . . .	4681	1601	3503	418	53	1149	240	206	30	543	1	24	26	12475
» nordlig » . . .	4382	1453	4089	418	41	941	235	191	31	416	—	26	15	12238
» sydlig » . . .	1911	1303	4538	433	42	408	75	149	33	239	3	18	13	9165
3. » Falkoner-kreds	5193	2966	8825	908	93	1321	246	385	57	669	8	36	33	20740
heraf i østlig del . . .	1931	1306	4193	426	40	490	92	155	28	264	6	9	15	8955
» vestlig » . . .	3262	1660	4632	482	53	831	154	230	29	405	2	27	18	11785
I alt total	55815	20814	42573	5348	726	16315	3725	2525	399	6548	34	359	226	155407
Kbh. og Fr.berg i alt total	185939	67633	114856	16675	2275	55588	12588	7752	1240	22362	75	1292	679	488954
heraf i Københavnskredse	166732	57868	85548	13622	1993	50792	11607	6408	1010	19930	60	1150	562	47252
heraf i Frederiksbergske »	19207	9765	29308	3053	312	4796	981	1344	230	2432	15	142	117	71702

¹ Se noten til tabel 241, s. 197.

TABEL 243. **Kandidaternes stemmetal i de enkelte opstillingskredse i København og på Frederiksberg ved folketingsvalget den 23. januar 1968.**
Votes of the candidates in the various nomination districts of Copenhagen and Frederiksberg at the election of „Folketing“, 23rd January, 1968.

a. Søndre storkreds	2. kreds	3. kreds	5. kreds	7. kreds	8. kreds	9. kreds	18. kreds	Til-sammen total	Heraf personlige stemmer i of these personal votes in		
									opstillingskredse nom. districts	øvrige kredse other districts	I alt total
A. Socialdemokratiet											
1. Edvin Dose*	168	40	43	19	45	10221	257	10793	1043	572	1615
2. Børge Schmidt*	106	50	4571	28	29	210	108	5102	680	531	1211
3. Orla Pedersen*	89	25	44	5	14	159	9116	9452	1043	336	1379
4. Ib Kolbjørn	8589	26	33	12	19	125	74	8878	892	289	1181
5. Erik Wingsøe	27	2758	13	13	12	37	23	2883	333	125	458
6. Karen Andersen (Dahlerup)	746	245	324	209	2656	924	841	5945	670	3289	3959
7. Niels Arup	47	21	16	1868	26	39	35	2052	263	184	447
I alt total ...	9772	3165	5044	2154	2801	11715	10454	45105	4924	5326	10250
B. Radikale venstre											
Sten Jørgensen	92	1323	12	34	18	44	66	1589	158	266	424
Kirsten Petersen	3039	159	140	60	121	287	324	4130	611	1091	1702
Karen Richter	91	50	45	1241	61	86	105	1679	254	438	692
Søren Rønhede	20	12	9	17	939	11	21	1029	117	90	207
Carl Skovgaard	28	16	1262	12	5	21	24	1368	172	106	278
Åge Valbak*	55	15	11	29	17	2673	3218	6018	708	127	835
I alt total ...	3325	1575	1479	1393	1161	3122	3758	15813	2020	2118	4138
C. Konservative folkeparti											
Erik Bach	56	64	1168	46	43	49	84	1510	212	342	554
K. Bøgholm*	2840	28	18	26	16	44	39	3011	417	171	588
H. Thustrup Hansen	89	41	17	1722	48	33	42	1992	352	270	622
Finn Jørgensen	21	10	8	8	11	2400	12	2470	424	70	494
Agnete Laustsen	58	1775	23	40	37	39	27	1999	321	224	545
Lis Møller*	1728	906	657	846	891	1557	5876	12461	3606	6585	10191
Svend Åge Rasch	23	21	15	16	1650	12	16	1753	186	103	289
I alt total ...	4815	2845	1906	2704	2696	4134	6096	25196	5518	7765	13283
D. Venstre											
Hans K. Djørup Biltzing	15	404	7	6	7	3	3	445	45	41	86
C. A. Kruise	38	20	8	5	8	30	745	854	137	109	246
K. K. Madsen	8	3	5	368	—	5	13	402	36	34	70
Merete Møller	685	41	11	30	27	56	55	905	146	220	366
Edm. Olsen	3	1	—	—	357	2	4	367	26	10	36
Paul Rantorp	6	4	6	2	—	543	4	565	60	22	82
Astrid Rasmussen	7	7	326	6	9	10	7	372	48	46	94
I alt total ...	762	480	363	417	408	649	831	3910	498	482	980
E. Danmarks retsforbund											
Kaj Harbøll	20	8	12	1	6	48	24	119	18	71	89
Thyra Jørgensen	12	8	9	5	7	40	14	95	15	55	70
Poul Dan Nielsen	2	2	6	—	2	5	1	18	2	13	15
Svend Brøsted Nielsen	—	2	1	1	2	13	2	21	5	8	13
Andre partistemmer	77	29	25	32	25	—	88	276	•	•	•
I alt total ...	111	49	53	39	42	106	129	529	40	147	187

ANM. Kandidaternes stemmetal er anført med fede typer i den eller de opstillingskredse, hvori de er opstillet. De kandidater, hvis navne er mærket med *, erklæredes for valgt. Tal foran kandidaternes navne angiver, at partiliste er indleveret.

(fortsættes)

TABEL 243 (fortsat). Kandidaternes stemmetal i de enkelte opstillingskredse i København og på Frederiksberg ved folketingsvalget den 23. januar 1968.

Votes of the candidates in the various nomination districts in Copenhagen and Frederiksberg at the election of „Folketing“, 23rd January, 1968.

a. Søndre storkreds (fortsat)	2. kreds	3. kreds	5. kreds	7. kreds	8. kreds	9. kreds	18. kreds	Til- sam- men	Heraf personlige stemmer i		
									opstil- lings- kredse	øvrige kredse	I alt
F. Socialistisk folkeparti											
Åge Amstrup	87	25	1773	20	35	81	80	2101	335	328	663
Knud Brørup	74	20	51	11	14	35	2688	2893	450	205	655
Jørgen Eckert	22	8	16	646	11	17	44	764	113	118	231
Elo Foverskov	3	5	26	6	785	19	6	850	125	65	190
Mona Frandsen	179	810	143	54	64	210	216	1676	167	866	1033
Børge Oløe	2773	1	4	3	6	9	20	2816	568	43	611
Sigurd Ømann*	114	39	57	31	35	3083	138	3497	832	414	1246
I alt ...	3252	908	2070	771	950	3454	3192	14597	2590	2039	4629
K. Danmarks komm. parti											
1. Ib Nørlund	638	45	70	28	40	80	81	982	268	344	612
2. Bodil Leth Emanuel	53	7	18	7	8	43	458	594	144	136	280
3. Ragnhild Andersen	116	34	70	25	23	665	67	1000	324	335	659
4. Otto Sand	15	1	347	3	—	4	11	381	97	34	131
5. Jakob Rasmussen	21	5	18	3	204	10	17	278	59	74	133
6. Villy Huusfelt	14	180	6	4	4	3	5	216	75	36	111
7. Helmer Hansen	14	1	8	124	2	10	14	173	32	49	81
I alt ...	871	273	537	194	281	815	653	3624	999	1008	2007
L. Liberalt centrum											
Harald Ahm	20	9	5	9	12	6	372	433	72	61	133
Anette Asmussen	37	16	19	175	14	36	62	359	43	184	227
Hans Brøgger	304	1	3	7	4	—	7	326	38	22	60
Jens Kargaard Hermansen ...	1	131	—	—	—	1	5	138	17	7	24
Gudrun Kaalund	9	4	7	4	165	8	13	210	40	45	85
Carl Pedersen	1	—	—	2	1	215	1	220	36	5	41
Torben Skov	—	1	104	6	1	4	3	119	16	15	31
I alt ...	372	162	138	203	197	270	463	1805	262	339	601
U. De uafhængige											
Victor Haslev	2	3	31	2	1	—	—	39	8	8	16
Anna Johnsen	9	1	5	38	41	6	3	103	19	24	43
Sv. Grubak Nielsen	1	1	—	—	—	33	1	36	4	3	7
Knud Owren	50	—	—	2	—	2	39	93	25	4	29
Sven Erik Sandberg	3	37	1	1	3	1	3	49	7	12	19
I alt ...	65	42	37	43	45	42	46	320	63	51	114
Y. Venstresocialisterne											
Christen Amby	77	438	63	22	25	69	53	747	102	309	411
Ole Stig Andersen	63	45	43	431	39	51	44	716	127	285	412
Emilie (Milma) Broe	16	16	684	8	18	16	35	793	165	109	274
Mette Bryld	200	93	83	92	108	1127	144	1847	389	720	1109
Mourits Jensen	1033	2	14	6	4	15	874	1948	469	41	510
Poul Simonsen	8	6	4	9	374	12	5	418	57	44	101
I alt ...	1397	600	891	568	568	1290	1155	6469	1309	1508	2817
Søndre storkreds i alt ...	24742	10099	12518	8486	9149	25597	26777	117368	18223	20783	39006

ANM. Kandidaternes stemmetal er anført med fede typer i den eller de opstillingskredse, hvori de er opstillet. De kandidater, hvis navne er mærket med *, erklæredes for valgt. Tal foran kandidaternes navne angiver, at partilisterne er indleveret.

(fortsættes)

TABEL 243 (fortsat). **Kandidaternes stemmetal i de enkelte opstillingskredse i København og på Frederiksberg ved folketingsvalget den 23. januar 1968.**

Votes of the candidates in the various nomination districts in Copenhagen and Frederiksberg at the election of „Folketing“, 23rd January, 1968.

b. Østre storkreds	4. kreds	6. kreds	10. kreds	11. kreds	12. kreds	15. kreds	16. kreds	17. kreds	Til-sammen	Heraf personlige stemmer i		
										opstil-lings-kredse	øvrige kredse	I alt
A. Socialdemokratiet												
1. Helge Nielsen*	60	31	50	174	12675	174	136	125	13425	2387	750	3137
2. Karl Max Rasmussen*	21	19	24	6949	102	79	62	57	7313	804	304	1168
3. K. B. Andersen*	192	219	309	435	700	15811	833	639	19138	3598	3327	6925
4. Lene Christensen*	4417	453	603	507	991	1365	1334	1042	10712	1350	6295	7645
5. Edvin Boye Hansen	11	7	19	24	21	32	15	9951	10080	1269	129	1398
6. Kai Petersen	22	43	5688	25	35	38	44	56	5951	1046	263	1309
7. Frode Jakobsen*	68	128	127	118	225	317	13479	235	14097	2523	1218	3741
8. Robert Sørensen	15	3500	30	17	27	39	32	43	3703	462	203	665
I alt	4806	4400	6850	8249	14776	17855	15935	12148	85019	13439	12549	25988
B. Radikale venstre												
Mogens Højland	20	74	76	27	2873	144	108	93	3415	320	542	862
Jytte Kaas Johansen	43	63	2211	59	153	83	247	100	2959	254	748	1002
Peter Poulsen	1158	16	31	1635	41	37	21	35	2974	285	181	466
Helge v. Rosen*	13	55	44	15	40	36	5684	61	5948	542	264	806
Else-Merete Ross*	250	514	444	373	559	5282	1325	4383	13130	2692	3465	6157
Eva Rude	12	2246	33	24	36	84	94	51	2580	236	334	570
I alt	1496	2968	2839	2133	3702	5666	7479	4723	31006	4329	5534	9863
C. Konservative folkeparti												
Kai Brank	49	4512	124	26	60	94	137	89	5091	1109	579	1688
Hanne Budtz*	255	887	685	311	570	5643	1520	917	10788	1820	5145	6965
E. Haunstrup Clemmensen*	299	848	673	313	550	1173	10464	996	15316	4345	4852	9197
Gudrun Haages	1511	52	44	15	46	89	113	60	1930	185	419	604
Bent Nebeløng	13	67	3854	10	10	23	31	60	4068	854	214	1068
V. Dilling Olsen	4	13	8	7	2735	17	32	7	2823	428	88	516
Vagn Poulsen	9	13	15	1654	15	25	30	19	1780	350	126	476
Palle Simonsen*	8	35	55	10	15	29	34	5105	5291	1168	186	1354
I alt	2148	6427	5458	2346	4001	7093	12361	7253	47087	10259	11609	21868
D. Venstre												
Alf Drægt	6	8	600	5	2	10	12	13	656	40	56	96
Jens Jelsbak	6	13	11	5	11	41	8	851	946	81	95	176
Erik Møller Jørgensen	7	820	3	2	6	11	-	12	861	80	41	121
Per Møller*	27	86	74	29	38	67	1694	74	2089	420	395	815
Karla Amos Pedersen	327	21	11	5	17	13	36	21	451	32	124	156
Flemming Rybner	5	9	11	371	2	10	11	10	429	44	58	102
Søren Stauning	6	20	14	6	565	28	33	20	692	81	127	208
Marie Louise Truels-Christensen	17	64	40	17	36	916	125	78	1293	166	377	543
I alt	401	1041	764	440	677	1096	1919	1079	7417	944	1273	2217
E. Danmarks retsforbund												
Sv. Aa. Gabel	6	3	9	6	92	2	5	2	125	23	33	56
Leif Madsen	4	4	3	4	7	7	180	1	210	51	30	81
Niels Mølgaard	5	5	4	2	4	168	17	9	214	48	46	94
Robert Sandau	3	1	5	2	6	2	6	130	155	46	25	71
Anne Worm	6	85	6	4	14	21	17	13	166	29	81	110
Andre partistemmer	34	-	58	58	-	-	-	-	150	•	•	•
I alt	58	98	85	76	123	200	225	155	1020	197	215	412

ANM. Kandidaternes stemmetal er anført med fede typer i den eller de opstillingskredse, hvori de er opstillet. De kandidater, hvis navne er mærket med *, erklæredes for valgt. Tal foran kandidaternes navne angiver, at partiliste er indleveret.

(fortsættes)

TABEL 243 (fortsat). Kandidaternes stemmetal i de enkelte opstillingskredse i København og på Frederiksberg ved folketingsvalget den 23. januar 1968.

Votes of the candidates in the various nomination districts of Copenhagen and Frederiksberg at the election of „Folketing“, 23rd January, 1968.

b. Østre storkreds (fortsat)	4.	6.	10.	11.	12.	15.	16.	17.	Til- sam- men	Heraf personlige stemmer i		
	kreds	kreds	kreds	kreds	kreds	kreds	kreds	kreds		opstil- lings- kredse	øvrige kredse	I alt
F. Socialistisk folkeparti												
Kurt Brauer*.....	42	39	71	71	37	157	1893	62	2372	323	479	802
Anna Guld.....	23	32	37	50	81	99	138	1077	1537	143	460	603
Aksel Larsen*.....	892	729	1130	1395	4265	3067	2635	1939	16052	3308	11787	15095
Ove Petersen.....	10	2	772	5	8	12	31	8	848	67	76	143
Kurt Rasmussen.....	617	1	3	3	3	—	6	1	634	49	17	66
Bent Schou.....	3	2	4	883	1	8	2	6	909	123	26	149
Niels Thomsen.....	1	484	2	—	2	3	3	2	497	36	13	49
Anders Uhrskov.....	—	2	7	9	4	1782	12	11	1827	153	45	198
I alt...	1588	1291	2026	2416	4401	5128	4720	3106	24676	4202	12903	17105
K. Danm. kommunist. parti												
1. Knud Jespersen.....	176	103	168	246	804	478	305	276	2556	535	1752	2287
2. Ludvig Hansen.....	9	7	8	14	16	638	15	14	721	158	83	241
3. Margit Hansen.....	14	12	13	20	31	64	554	26	734	183	180	363
4. Preben Møller Hansen....	6	7	3	286	8	13	7	5	335	82	49	131
5. Gertrud Stjernholm Nielsen.	3	5	3	7	11	16	15	326	386	77	60	137
6. Ivan Hansen.....	—	1	157	3	2	4	4	1	172	31	15	46
7. Jan Andersen.....	1	141	1	—	2	6	1	1	153	31	12	43
8. Louis Schandorph.....	149	1	1	5	6	6	5	9	182	22	33	55
I alt...	358	277	354	581	880	1225	906	658	5239	1119	2184	3303
L. Liberalt centrum												
Børge Diderichsen.....	46	139	96	69	79	128	715	149	1421	270	706	976
Claus Hammer.....	1	—	1	123	1	2	10	1	139	19	16	35
Børge G. Hansen.....	—	—	—	1	205	2	5	4	217	23	12	35
Jens Jordan.....	2	12	7	10	2	379	8	4	424	46	45	91
Allan Jørgensen.....	108	1	—	—	1	1	2	2	115	10	7	17
Knud Karre.....	1	2	3	1	4	9	7	300	327	23	27	50
Else-Minna Lauritsen.....	11	251	25	17	27	45	56	40	472	63	221	284
Bente Struwe.....	4	18	196	8	7	18	30	26	307	36	111	147
I alt...	173	423	328	229	326	584	833	526	3422	490	1145	1635
U. De uafhængige												
Børge Jaral.....	5	3	3	2	4	—	4	21	42	6	21	27
Knud E. Petersen.....	—	2	2	1	3	2	—	14	24	4	10	14
Hans Fossum Poulsen.....	—	2	—	1	1	1	—	—	5	—	5	5
Kirsten Graae Rasmussen (Graae).....	2	3	8	7	10	6	10	10	56	3	46	49
Gunnar Skou.....	—	1	3	—	—	—	—	7	11	2	4	6
Erling Sveinbjørnsson.....	—	2	—	—	1	2	102	17	124	29	5	34
Knud Tommerup.....	1	—	—	—	—	—	—	—	2	—	2	2
Ernst Wulff.....	—	—	—	1	—	79	1	1	82	17	3	20
Andre partistemmer.....	18	61	37	20	39	—	—	—	175	•	•	•
I alt...	26	74	53	32	58	90	118	70	521	61	96	157
Y. Venstresocialisterne												
Leif Bendtsen.....	5	1	6	459	15	12	11	51	560	61	101	162
Svend Borg.....	2	1	390	11	5	6	9	12	436	56	46	102
J. Ingemann Larsen.....	339	4	4	7	2	16	3	9	384	50	45	95
Thomas Lund.....	33	422	41	46	36	41	991	96	1706	382	293	675
Erik Sigsgaard*.....	265	326	356	430	1381	1748	663	599	5768	1962	2639	4601
Andre partistemmer.....	—	—	—	—	—	—	—	491	491	•	•	•
I alt...	644	754	797	953	1439	1823	1677	1258	9345	2511	3124	5635
Uden for partierne												
Kristine Heide.....	4	4	2	2	9	5	12	3	41	12	29	41
Østre storkreds i alt...	11702	17757	19556	17457	30392	40765	46185	30979	214793	37563	50661	88224

ANM. Kandidaternes stemmetal er anført med fede typer i den eller de opstillingskredse, hvori de er opstillet. De kandidater, hvis navne er mærket med *, erklæredes for valgt. Tal foran kandidaternes navne angiver, at partiliste er indleveret. (fortsættes)

TABEL 243 (fortsat). Kandidaternes stemmetal i de enkelte opstillingskredse i København og på Frederiksberg ved folketingsvalget den 23. januar 1968.

Votes of the candidates in the various nomination districts of Copenhagen and Frederiksberg at the election of "Folketing", 23rd January, 1968.

c. Vestre storkreds	I. kreds	I3. kreds	I4. kreds	I9. kreds	I. Frbg. kreds	2. Frbg. kreds	3. Frbg. kreds	Til-sammen	Heraf personlige stemmer i			
									opstil-lings-kredse	øvrige kredse	I alt	
A. Socialdemokratiet												
1. Anker Jørgensen*.....	194	8137	422	239	62	120	77	9251	1823	1114	2937	
2. Carl P. Jensen*.....	137	301	9586	173	25	43	41	10306	2356	720	3076	
3. Mogens Camre*.....	156	234	400	11072	72	115	76	12125	3078	1053	4131	
4. Gunnar Ulbæk.....	4103	45	31	47	6	12	16	4260	792	157	949	
5. Kristian Albertsen*.....	129	197	248	432	975	10621	2257	14859	7771	4238	12009	
6. Klaus Ebbesen.....	10	18	29	28	15	29	2709	2838	310	129	439	
7. Henry Pedersen.....	44	63	47	86	1885	34	17	2176	313	291	604	
I alt...	4773	8995	10763	12077	3040	10974	5193	55815	16443	7702	24145	
B. Radikale venstre												
Lone Ring Andersen.....	1253	84	209	374	125	93	153	2291	250	1038	1288	
Sonja Arp.....	46	1662	83	132	57	65	70	2115	300	453	753	
Søren Bald.....	69	117	144	152	1885	204	2221	4792	874	686	1560	
Rigmor Christensen*.....	79	142	295	349	311	3866	447	5489	1297	1623	2920	
Helge Larsen (Helge Muhle Larsen).....	25	23	30	3163	13	52	23	3329	349	166	515	
Mikal Rode.....	30	27	2496	65	51	77	52	2798	420	302	722	
I alt...	1502	2055	3257	4235	2442	4357	2966	20814	3490	4268	7758	
C. Konservative folkeparti												
Inger Bohn.....	91	1551	176	235	144	221	70	2488	276	937	1213	
W. Christmas-Møller.....	1468	188	187	199	219	302	254	2817	364	1349	1713	
Per Cock-Clausen.....	21	40	3067	56	48	68	42	3342	559	275	834	
Arne Ginge.....	20	30	112	4002	119	247	152	4682	853	680	1533	
Hagen Hagensen.....	33	28	72	82	5940	764	588	7507	1563	1567	3130	
A. Stæhr Johansen*.....	93	160	218	252	861	8901	1087	11572	3059	2671	5730	
Clara Munck*.....	120	123	281	360	1022	1627	6632	10165	1987	3533	5520	
I alt...	1846	2120	4113	5186	8353	12130	8825	42573	8661	11012	19673	
D. Venstre												
P. Skøtt Andersen.....	19	17	594	15	30	18	9	702	87	108	195	
Erik Kandrup.....	3	4	11	6	13	10	722	769	95	47	142	
Erling Oxdam.....	23	19	31	26	105	1124	82	1410	240	286	526	
Hanne Dorf Pedersen (Hanne Dorf).....	35	24	65	83	718	106	88	1119	137	401	538	
Christian Petersen.....	5	3	8	696	6	2	3	723	122	27	149	
Ejler Svart.....	2	303	6	-	3	5	3	322	50	19	69	
Gunnar R. Wassmann.....	289	2	3	3	1	4	1	303	51	14	65	
I alt...	376	372	718	829	876	1269	908	5348	782	902	1684	
E. Danmarks retsforbund												
Carl Gisselø.....	14	18	14	29	9	80	9	173	31	93	124	
Jørgen Grau.....	2	5	4	12	7	8	6	44	3	36	39	
Magda Madsen.....	4	17	12	29	12	33	12	119	13	86	99	
Anker Jul Overby.....	3	2	5	-	2	2	3	17	1	15	16	
Paul Simonsen.....	3	7	-	3	2	13	6	34	5	21	26	
Andre partistemmer.....	29	46	57	99	51	-	57	339	•	•	•	
I alt...	55	95	92	172	83	136	93	726	53	251	304	

ANM. Kandidaternes stemmetal er anført med fede typer i den eller de opstillingskredse, hvori de er opstillet. De kandidater, hvis navne er mærket med *, erklæredes for valgt. Tal foran kandidaternes navne angiver, at partiliste er indleveret.

(fortsættes)

TABEL 243 (fortsat). **Kandidaternes stemmetal i de enkelte opstillingskredse i København og på Frederiksberg ved folketingsvalget den 23. januar 1968.**

Votes of the candidates in the various nomination districts of Copenhagen and Frederiksberg at the election of "Folketing", 23rd January, 1968.

c. Vestre storkreds (fortsat)	I. kreds	I3. kreds	I4. kreds	I9. kreds	I. Frbg. kreds	2. Frbg. kreds	3. Frbg. kreds	Til- sam- men	Heraf personlige stemmer i		
									opstil- lings- kredse	øvrige kredse	I alt
F. Socialistisk folkeparti											
Holger Foss	138	2399	165	95	51	110	66	3024	624	625	1249
Emma Hansen	128	239	220	194	70	180	1100	2131	265	1031	1296
Arne Larsen*	87	177	146	3122	45	95	69	3741	1323	619	1942
Jens Maigård	81	171	2632	78	48	71	60	3141	772	509	1281
G. Ohlendorff Nielsen	1271	10	16	8	2	5	1	1313	224	42	266
Reinholdt R. Pedersen	35	22	17	18	758	37	14	901	176	143	319
V. K. Sørensen	14	15	13	8	3	2000	11	2064	529	64	593
I alt...	1754	3033	3209	3523	977	2498	1321	16315	3913	3033	6946
K. Danmarks komm. parti											
1. Ingmar Wagner	82	181	695	126	26	96	46	1252	342	557	899
2. Preben Henriksen	7	15	19	516	9	22	6	594	196	78	274
3. Ruth Løjbert	293	52	54	62	13	42	13	529	96	236	332
4. Jørgen Holm Tved	35	478	9	7	2	7	1	539	173	61	234
5. Tage Olsen	9	6	7	11	4	355	2	394	110	39	149
6. Knud Jensen	15	22	13	14	129	16	6	215	50	86	136
7. Knud Leihøj	3	4	5	4	2	12	172	202	60	30	90
I alt...	444	758	802	740	185	550	246	3725	1027	1087	2114
L. Liberalt centrum											
Erik Brønnum	2	1	12	14	325	10	7	371	66	46	112
Henning Einersen	2	1	3	2	3	14	302	327	64	25	89
Birgit Johansen	15	163	10	35	22	34	26	305	49	142	191
Anne Marie Nielsen	10	11	329	34	37	31	24	476	108	147	255
Jørgen Birkedal Nielsen	1	2	7	359	2	2	7	380	67	21	88
Johs. Lund Pedersen	4	1	17	16	17	443	16	514	111	71	182
Per Thygesen Poulsen	109	5	10	6	7	12	3	152	30	43	73
I alt...	143	184	388	466	413	546	385	2525	495	495	990
U. De uafhængige											
G. G. Borch	7	8	2	1	3	86	3	110	16	24	40
H. Brüggemann	7	5	3	5	76	6	53	155	29	26	55
Knud Johansen	—	—	40	51	—	2	1	94	29	3	32
Andre partistemmer	22	18	—	—	—	—	—	40	•	•	•
I alt...	36	31	45	57	79	94	57	399	74	53	127
Y. Venstresocialisterne											
Peter Enemark	37	37	35	26	6	832	15	988	229	156	385
Kaj Johannesen	20	16	13	17	368	32	8	474	122	106	228
Kai Lundsted	10	10	7	5	2	13	410	457	94	47	141
Lis Mølbjerg	45	827	119	100	44	115	65	1315	297	488	785
Charlotte Strandgaard	514	29	49	37	28	49	33	739	173	225	398
Preben Wilhjelm	115	138	940	970	117	157	138	2575	848	665	1513
I alt...	741	1057	1163	1155	565	1198	669	6548	1763	1687	3450
Uden for partierne											
Alf Bruhn	2	8	3	6	3	4	8	34	8	26	34
Vestre storkreds i alt...	11672	18708	24553	28446	17016	33756	20671	154822	36709	30516	67225

ANM. Kandidaternes stemmetal er anført med fede typer i den eller de opstillingskredse, hvori de er opstillet. De kandidater, hvis navne er mærket med *, erklæredes for valgt. Tal foran kandidaternes navne angiver, at partiliste er indleveret.

TABEL 244.

Valgdeltagelse efter alder.

Attendance by age.

København Copenhagen	Afgivne stemmer ved folketingsvalget 23. januar 1968 number of votes at the election of "Folketing"						Stemmeprocenten ved folketingsvalget 22. november 1966 percentage voting at the election of "Folketing"		
	Mænd males	Kvinder females	I alt total	I pct. af samtlige vælgere percentage voting			Mænd males	Kvinder females	I alt total
				Mænd males	Kvinder females	I alt total			
Alder age				pct.	pct.	pct.	pct.	pct.	pct.
21-24 år years	19 400	18 200	37 600	85,9	81,7	83,8	85,0	82,5	83,8
25-29 » »	17 000	15 900	32 900	84,9	81,5	83,2	85,5	83,8	84,7
30-34 » »	12 500	12 900	25 400	84,7	85,3	85,0	84,6	84,9	84,7
35-39 » »	12 500	13 800	26 300	85,7	88,0	86,9	85,9	87,7	86,8
40-44 » »	15 000	17 600	32 600	88,5	87,4	87,9	87,8	87,5	87,6
45-49 » »	18 100	21 600	39 700	87,9	87,5	87,6	88,6	88,8	88,7
50-54 » »	19 100	23 500	42 600	89,4	88,9	89,1	89,7	87,8	88,7
55-59 » »	21 900	26 500	48 400	89,7	88,1	88,8	89,5	89,7	89,6
60-64 » »	18 000	24 100	42 100	89,9	88,3	89,0	91,2	88,0	89,4
65-69 » »	15 100	20 400	35 500	90,0	86,3	87,8	90,1	86,6	88,0
70 år og derover and over	21 100	33 100	54 200	85,7	76,0	79,5	83,5	74,9	78,0
I alt total...	189 700	227 600	417 300	87,5	84,8	86,0	87,4	85,2	86,2

TABEL 245.

Valgdeltagelse efter ægteskabelig stilling og alder.

Attendance by marital status and age.

Folketingsvalget 23. januar 1968 election of "Folketing" 23rd Jan. 1968	Gifte married		Ugifte unmarried		Separerede og fraskilte separated and divorced		Enker og enkemænd widowed	
	Mænd males	Kvinder females	Mænd males	Kvinder females	Mænd males	Kvinder females	Mænd males	Kvinder females
	pct.	pct.	pct.	pct.	pct.	pct.	pct.	pct.
København Copenhagen								
Alder age								
21-24 år years	88,4	82,4	85,3	82,4	...	60,2
25-29 » »	89,0	84,2	81,2	79,9	63,4	64,5
30-34 » »	89,2	88,4	75,9	79,3	67,1	75,9
35-39 » »	90,5	91,7	77,3	81,9	64,6	74,3
40-44 » »	92,7	90,2	78,1	86,1	74,4	75,5
45-49 » »	91,9	90,1	74,7	84,8	73,6	78,8	...	81,2
50-54 » »	92,5	91,7	79,3	84,4	76,0	79,8	...	87,3
55-59 » »	93,3	90,9	79,2	85,2	74,1	81,4	81,3	86,1
60-64 » »	92,7	91,8	79,1	84,5	79,6	81,8	83,4	86,6
65-69 » »	91,6	89,7	81,3	86,1	81,0	78,2	89,2	84,6
70 år og derover and over	88,6	81,5	77,4	75,0	82,2	77,1	81,7	73,9
I alt total...	91,3	88,8	81,2	81,9	74,0	77,3	83,1	79,8

TABEL 246.

**Fordelingen af kreds- og tillægsmandater
i de tre storkredse i København og på Frederiksberg ved folketingsvalgene
den 23. januar 1968 og den 22. november 1966.**

*Seats and additional seats distributed by constituencies in Copenhagen and Frederiksberg at the elections
of "Folketing", 23rd January, 1968, and 22nd November, 1966.*

		Liste A Social- demokra- tiet <i>social demo- cratic party</i>	Liste B Radikale venstre <i>social liberals</i>	Liste C Konser- vative folkeparti <i>conserva- tives</i>	Liste D Venstre <i>liberals</i>	Liste F Social- listisk folke- parti <i>socialists</i>	Liste L Liberal centrum <i>liberal center</i>	Liste Y Venstre social- listerne <i>left socialist</i>	I alt <i>total</i>
Folketingsvalget d. 23. jan. 1968									
Søndre storkreds	{ Kredsmandater <i>seats</i>	2	1	1	—	1	—	—	5
	{ Tillægsmandater <i>add. seats</i>	1	—	1	—	—	—	—	2
Østre storkreds	{ Kredsmandater <i>seats</i>	5	2	2	—	1	—	—	10
	{ Tillægsmandater <i>add. seats</i>	—	—	1	1	1	—	1	4
Vestre storkreds	{ Kredsmandater <i>seats</i>	3	1	2	—	1	—	—	7
	{ Tillægsmandater <i>add. seats</i>	1	—	—	—	—	—	—	1
I alt total	{ Kredsmandater <i>seats</i>	10	4	5	—	3	—	—	22
	{ Tillægsmandater <i>add. seats</i>	2	—	2	1	1	—	1	7
I alt total.....		12	4	7	1	4	—	1	29
Folketingsvalget d. 22. nov. 1966									
Søndre storkreds	{ Kredsmandater <i>seats</i>	2	—	1	—	2	—	•	5
	{ Tillægsmandater <i>add. seats</i>	1	—	—	—	—	—	•	1
Østre storkreds	{ Kredsmandater <i>seats</i>	5	—	2	—	3	—	•	10
	{ Tillægsmandater <i>add. seats</i>	—	1	1	1	—	1	•	4
Vestre storkreds	{ Kredsmandater <i>seats</i>	3	—	2	—	2	—	•	7
	{ Tillægsmandater <i>add. seats</i>	1	1	—	—	—	—	•	2
I alt total	{ Kredsmandater <i>seats</i>	10	—	5	—	7	—	•	22
	{ Tillægsmandater <i>add. seats</i>	2	2	1	1	—	1	•	7
I alt total.....		12	2	6	1	7	1	•	29

TABEL 247. **Antal vælgere, gyldige og ugyldige stemmer samt stemmeprocent ved folketingsvalgene i Gentofte kommune 23. januar 1968 og 22. november 1966.**

*Electorate, valid and invalid votes and percentage voting at the elections of "Folketing" in the
municipality of Gentofte, 23rd January, 1968, and 22nd November, 1966.*

	1968						1966					
	Antal vælgere <i>electorate</i>	Gyldige stemmer <i>valid votes</i>	Ugyldige stemmer <i>invalid votes</i>		Afgivne stemmer i alt <i>total votes</i>	Stemme- procent <i>percen- tage voting</i>	Antal vælgere <i>electorate</i>	Gyldige stemmer <i>valid votes</i>	Ugyldige stemmer <i>invalid votes</i>		Afgivne stemmer i alt <i>total votes</i>	Stemme- procent <i>percen- tage voting</i>
			Blanke <i>blank</i>	Andre <i>others</i>					Blanke <i>blank</i>	Andre <i>others</i>		
Københavns amts 1. opstillingskreds (Gentofte)												
Gentofte.....	5289	4857	12	3	4872	pct. 92,1	4431	4000	8	4	4012	pct. 90,5
Rådhus.....	4199	3887	11	3	3901	92,9	4271	3798	10	2	3810	89,2
Jægersborg.....	4664	4289	7	1	4297	92,1	3864	3485	4	2	3491	90,3
Bakkegård.....	7698	6875	12	2	6889	89,5	8535	7580	13	11	7604	89,1
Dyssegård.....	7776	7078	15	4	7097	91,3	8907	8089	15	6	8110	91,1
I alt total...	29626	26986	57	13	27056	91,3	30008	26952	50	25	27027	90,1
Københavns amts 6. opstillingskreds (Hellerup)												
Maglegård.....	7915	7240	10	10	7260	91,7	8045	7296	7	7	7310	90,9
Hellerup.....	8427	7605	19	9	7633	90,6	8502	7572	10	8	7590	89,3
Ordrup.....	8076	7328	9	7	7344	90,9	8059	7189	4	12	7205	89,4
Skovshoved.....	6300	5677	12	7	5696	90,4	6401	5757	4	5	5766	90,1
I alt total...	30718	27850	50	33	27933	90,9	31007	27814	25	32	27871	89,9
Gentofte kommune i alt...	60344	54836	107	46	54989	91,1	61015	54766	75	57	54898	90,0

TABEL 248.

**Stemmetallenes fordeling på partier ved folketingsvalget
i Gentofte kommune 23. januar 1968.**
*Number of votes distributed on parties at the election of "Folketing" in the municipality
of Gentofte, 23rd January, 1968.*

	A	B	C	D	E	F	K	L	U	Y	Uden	I alt
	Social- demo- kratiet <i>social democra- tic party</i>	Radikale venstre <i>social liberals</i>	Konser- vative folke- parti <i>conser- vatives</i>	Venstre <i>liberals</i>	Dan- marks rets- forbund <i>georgists</i>	Socia- listisk folke- parti <i>socialists</i>	Dan- marks kommu- nistiske parti <i>commu- nists</i>	Liberal- centrum <i>liberal center</i>	De uaf- hængige the in- depend- ents	Ven- stre- socia- liste- ne <i>left socialists</i>	for parti- erne outside the parties	I alt <i>total</i>
23. januar 1968												
Københavns amts 1. opstillingskreds (Gentofte)												
Gentofte.....	601	719	2822	344	20	96	15	109	46	85	—	4857
Rådhus.....	210	513	2602	312	8	61	9	87	25	60	—	3887
Jægersborg.....	570	722	2347	270	14	134	25	112	24	71	—	4289
Bakkegård.....	1935	1121	2489	386	40	429	93	143	20	219	—	6875
Dyssegård.....	1386	1213	3247	444	33	310	49	185	24	185	2	7078
I alt total...	4702	4288	13507	1756	115	1030	191	636	139	620	2	26986
Københavns amts 6. opstillingskreds (Hellerup)												
Maglegård.....	570	1112	4430	610	17	152	28	141	39	141	—	7240
Hellerup.....	1071	1201	4071	585	32	218	33	183	42	169	—	7605
Ordrup.....	1061	1084	4071	477	31	230	24	180	42	128	—	7328
Skovshoved.....	941	773	3077	381	20	198	30	112	37	108	—	5677
I alt total...	3643	4170	15649	2053	100	798	115	616	160	546	—	27850
Gentofte kommune i alt...	8345	8458	29156	3809	215	1828	306	1252	299	1166	2	54836
Procentfordeling.....	15,2	15,4	53,2	7,0	0,4	3,3	0,6	2,3	0,5	2,1	0,0	100,0
22. november 1966												
Gentofte kommune i alt...	9683	4202	26935	5327	228	4202	270	2474	1442	•	3	54766
Procentfordeling.....	17,7	7,7	49,2	9,7	0,4	7,7	0,5	4,5	2,6	•	0,0	100,0

TABEL 249.

Menighedsrådsvalg.
Election of parochial church councils.

	Antal stemme- beret- tiggede vælgere <i>electorate</i>	Kredse med 1 liste ¹ list		Kredse med flere lister <i>parishes with more list of candidates</i>						Valgte kandidater <i>candidates</i>			
		Kredse parishes	Valgte elected	2 lister lists		3 lister lists		4 lister lists		Antal stemme- beret- tiggede electorate	Stemme- procent per cent voting	I alt total	Heraf kvinder of whom females
				Kredse parishes	Valgte elected	Kredse parishes	Valgte elected	Kredse parishes	Valgte elected				
November 1965													
København.....	504153	64	881	5	75	2	30	—	—	58801	8,2	986	320
Frederiksberg.....	80256	9	132	1	15	—	—	—	—	8577	5,4	147	56
Gentofte.....	58851	9	127	—	—	—	—	—	—	•	•	127	39
Hovedstaden i alt.....	643260	82	1140	6	90	2	30	—	—	67378	7,9	1260	415
Omegnskommunerne ...	303544	28	338	6	79	4	59	6	79	135853	7,4	555	135
Hovedstadsområdet....	946804	110	1478	12	169	6	89	6	79	203231	7,5	1815	550
November 1961													
København.....	509402	59	804	6	88	5	75	—	—	94753	7,0	967	299
Frederiksberg.....	83348	10	147	—	—	—	—	—	—	•	•	147	52
Gentofte.....	59859	9	127	—	—	—	—	—	—	•	•	127	29
Hovedstaden i alt.....	652609	78	1078	6	88	5	75	—	—	94753	7,0	1241	380
Omegnskommunerne ...	265670	27	341	7	79	4	59	4	52	104021	10,8	531	121
Hovedstadsområdet....	918279	105	1419	13	167	9	134	4	52	198774	9,0	1772	501

¹ Der afholdtes ikke valg.

XIII. Brandvæsen og ambulancetjeneste.

Fire and ambulance service.

TABEL 250.

Brandvæsenet¹. Fire-brigade.

	København		Frederiksberg		Gentofte	
	19 ⁶⁶ /67	19 ⁶⁵ /66	19 ⁶⁶ /67	19 ⁶⁵ /66	19 ⁶⁶ /67	19 ⁶⁵ /66
A. Alarmeringer inden for kommunen <i>fire-alarms within the municipality</i>						
Større ildebrande ² <i>large fires</i>	101	95	24	21	17	9
Middel » ³ <i>medium fires</i>	461	404	27	30	46	42
Små » ⁴ <i>small fires</i>	968	1 100	185	160	38	56
heraf slukket af brandvæsenet <i>put off by the fire-brigade</i>	576	711	136	113
» » » beboerne <i>put off by the inmates</i>	392	389	49	47
Skorstensild <i>chimneys on fire</i>	48	37	16	13	13	8
I alt antal ildebrande <i>total number of fires</i> ...	1 578	1 636	252	224	114	115
Blind alarm ⁵ <i>false alarms</i>	320	304	66	87	6	12
Falsk » ⁶ <i>malicious alarms</i>	346	376	29	31	3	3
Andre alarmeringer <i>other alarms</i>	420	311	40	39	44	38
I alt alarmeringer inden for kommunen <i>total alarms within the municipality</i>	2 664	2 627	387	381	167	168
B. Alarmeringer uden for kommunen <i>fire-alarms outside the municipality</i>						
I alt alarmeringer <i>total alarms</i> ...	315 ⁷	278 ⁷	—	—	40	25
	2 979	2 905	387	381	207	193

¹ Angående ambulancetjenesten henvises til tabel 251. ² Brande, hvor mindst 2-3 strålerør har været i brug. ³ 1-2 strålerør i brug. ⁴ Slukket med småreds-kaber (håndsprøjte, spande o.l.). ⁵ Alarmeringer, foretaget i god tro uden foreliggende ildløs. ⁶ Alarmeringer, foretaget mod bedre vidende. ⁷ Heraf 237 på Frederiksberg, 51 i Hvidovre og 17 i Gentofte.

ANM. Antallet af brandalarmskabe pr. 31. marts 1967 var i København 325, hvoraf 89 private, og på Frederiksberg 119, hvoraf 81 private. Brandtelegrafanlægget i Gentofte kommune blev nedlagt i 1960.

TABEL 251.

Brandvæsenets ambulancetjeneste. *Ambulance service of fire-brigade.*

	Antal befordrede personer <i>persons carried</i>	Antal udrykninger <i>turn outs</i>	heraf på grund af ¹ <i>causes</i>						
			fødsel <i>births</i>	sygdom <i>illness</i>	selvmord <i>suicides</i>	dødsfald <i>deaths</i>	kørselsulykke <i>traffic accidents</i>	andet <i>other</i>	
København									
1966-67	25 568	27 595	863	11 773	962	...	3 948	10 049	
1965-66	25 939	27 790	899	12 220	973	...	3 807	9 891	
19 ⁶¹ /62- ⁶⁵ /66 gnstl. <i>average</i>	24 629	26 318	911	11 274	988	...	3 987	9 158	
19 ⁵⁶ /57- ⁶⁰ /61 » »	24 549	25 797	1 114	10 884	1 068	...	4 335	8 396	
Frederiksberg									
1966-67	3 199	3 430	62	1 132	119	101	698	1 087	
1965-66	3 409	3 644	65	1 365	139	114	677	1 049	
19 ⁶¹ /62- ⁶⁵ /66 gnstl. <i>average</i>	3 165	3 375	64	1 160	126	108	731	976	
19 ⁵⁶ /57- ⁶⁰ /61 » »	2 742	2 927	88	895	126	64	776	793	
Gentofte									
1966-67	2 552	2 643	127	1 064	95	55	384	827	
1965-66	2 080	2 131	102	775	71	48	390	694	
19 ⁶¹ /62- ⁶⁵ /66 gnstl. <i>average</i>	2 294	2 356	67	1 078	68	38	394	649	
19 ⁵⁶ /57- ⁶⁰ /61 » »	1 656	1 717	27	468	53	29	409	670	

¹ For Frederiksberg og Gentofte antal befordrede personer, ikke udrykninger. ² Antallet er henført under de øvrige rubrikker.

TABEL 252.

De danske redningskorps ~~og~~ Falck ~~og~~ Zonen¹

	Samlet antal udrykninger <i>total turn outs</i>	heraf i anledning af <i>causes</i> :								
		alarmering til ildebrand <i>fire-alarms</i>	hjælp v. vand- og stormskader m. m. <i>damages by water and storm</i>	trafikforstyr- ved sporveje <i>jams caused by trams</i>	ambulance-udrykninger <i>ambulance turn outs</i>	syge-transporter <i>sick-transport</i>	hjælp til automobiler <i>aid to automobiles</i>	entreprise-arbejde <i>contracts</i>	donor-kørsler ² <i>donor turn outs</i>	andre årsager <i>other</i>
Hovedstaden <i>the capital</i>										
1967 ³	397 962	2 629	8 354	153	36 571	171 185	151 608	3 829	8	23 625
1966 ³	386 939	2 202	5 556	174	35 867	158 717	151 050	3 890	2 569	26 914
1965 ³	339 086	3 796	3 405	218	34 476	139 647	125 696	3 663	5 730	22 455
1961-65 gnstl. <i>average</i>	251 685	3 698	3 288	201	30 505	90 701	91 371	3 731	14 588	13 602
1956-60 gnstl. <i>average</i>	134 279	2 489	1 781	158	22 545	38 930	37 652	3 479	17 886	9 359

¹ For sammenslutningen af de 2 redningskorps Falck og Zonen pr. 1/1 1963, vedrører tabellens tal alene Falcks redningskorps. ² Fra 30/1 1966 overgivet til Københavns Taxa. ³ Tallene omfatter i 1967, 1966 og 1965 i alt 15 stationer.

ANM. Tallene angår korpsets virksomhed i hovedstaden og omegnen.

XIV. Kommunernes tjenestemænd m. m. *Local civil servants.*

TABEL 253. Antal ansatte og antal pensionister under Københavns kommune 1940/41-1968/69.
Number of employed persons and number of pensioners under the municipality of Copenhagen.

Ansatte fordelt efter Institutioner <i>institutions</i>	1940-41	1950-51	1966-67	1967-68	1968-69
Københavns overpræsidium	30	61	•	•	•
Borgerrepræsentationen	18	14	18	16	17
Overborgmesterens afdeling:					
Økonomidirektørembedet og overborgm.s sekretariat ...	8	23	28	27	30
Organisationskontoret ¹	•	•	14	15	19
Direktoratet for stadens regnskabsvæsen ²	42	42	32	31	29
Direktoratet for stadens revision	41	73	71	72	73
Skattedirektoratet	762	1 103	1 335	1 337	1 415
Løndirektoratet	17	32	49	55	67
Direktoratet for stadens faste ejendomme	157	172	146	154	150
Magistratens 1. afdeling:					
Dir. for stadens alm. øvrighedsf. og mag.s legatkontor ..	40	54	66	62	71
Statistisk kontor	217	363	342	354	397
Kommunebibliotekerne, rådhusbibl. og børnebibl.	238	371	312	294	299
Begravelsesvæsenet	523	598	418	421	419
Skolevæsenet	3 877	5 418	5 277	5 127	5 118
Torvevæsenet	354	325	193	179	176
I øvrigt ³	44	25	20	21	22
Magistratens 2. afdeling:					
Sekretariatet	6	13	12	12	12
Hospitalsvæsenet ⁴	5 295	7 112	9 934	10 580	10 948
Sundhedsvæsenet	163	401	127	124	127
Direktoratet for Københavns komm. beboelsesejendomme	1 136	1 315	395	403	404
Rådhusforvaltningen	775	1 048	765	762	748
Folkekøkkenerne	143	231	131	126	128
Thorvaldsens museum	24	29	25	26	26
Magistratens 3. afdeling:					
Forsørgelsesvæsenet	2 811	3 275	4 374	4 681	4 924
Magistratens 4. afdeling:					
Direktoratet for staden Københavns bygningsvæsen ⁵ ...	32	74	74	75	81
Stadsbygmesterens direktorat	68	80	72	72	71
Brandchefens direktorat	531	715	750	757	736
Stadskonduktørens direktorat	54	55	53	51	54
Stadsingeniørens direktorat	1 079	1 449	1 476	1 495	1 578
Stadsarkitektens direktorat	173 ⁶	110	87	87	97
Rådgivende ingeniørkontor ⁶	•	80	72	77	86
Magistratens 5. afdeling:					
Sekretariatet	8	10	9	8	8
Belysningsvæsenet	2 725	2 720	2 119	2 186	2 258
Vandforsyningen	465	494	521	503	500
Sporvejene	4 431	5 620	3 758	3 684	3 576
Kørselsafdelingen	350	227	126	114	122
Håndværksafdelingen	377	546	386	387	457
Tilsammen total ...	27 014	34 278	33 587	34 375	35 243
heraf kvinder ...	11 356	15 703	17 883	18 567	18 989
	30/9 1940	30/9 1950	30/9 1965	30/9 1966	30/9 1967
Pensionister m. fl. pensioners etc.					
Egenpensionister <i>own pension</i>	3 654	4 760	4 997	5 030	5 056
Efterladte <i>surviving relatives</i>	1 972	2 529	3 246	3 291	3 339
Understøttelse og ventepenge <i>other pensioners</i>	87	35	8	5	4
I alt total ...	5 713	7 324	8 251	8 326	8 399

¹ Tidligere administrationskommissionens sekretariat. ² Herunder stadens hovedkasse. ³ Herunder stadsarkivet og bymuseet samt til og med 1961/62 psykoteknisk institut. ⁴ Hospitalsvæsenet omfatter fra 1952-53 også sindssygevæsenet. ⁵ Magistratens 4. afd. s 1. og 2. sekretariat samledes 1/4 1945 til ét sekretariat, hvis betegnelse 1/4 1946 ændredes til direktoratet for staden Københavns bygningsvæsen. ⁶ Kommunens rådgivende ingeniørkontor udskiltes 1/4 1944 fra stadsarkitektens direktorat.

ANM. 1. Antallet af ansatte omfatter kun personale, der lønnes på kommunens løbende budget for de pågældende år, mens personale, der lønnes af bevillinger på kapitalregnskabet, ikke er medregnet. Ledige stillinger, til hvilke der er budgetteret løn, er indbefattet i tallene. Jfr. anm. 1 til tabel 254, s. 210 f.

ANM. 2. Antallet af ansatte omfatter det til enhver tid under de enkelte institutioner henførte personale, hvorved særligt skal erindres om, at overpræsidiat fra 1/4 1960 helt er overgået til staten, dog bevaredes de ansattes stilling som kommunale tjenestemænd indtil 1/4 1961.

TABEL 254.

Antal personer i ko

Number of persons emplo

Lønklasse division

A. København Budgettet 1968-69	Lønklasse division														
	1	2	3	4	5	6	7	8	9	10	11	12	13	14	15
Borgerrepræsentationen.....	-	-	-	-	-	-	-	-	-	-	1	1	-	-	-
Overborgmesterens afdeling															
Økonomidir.embedet og verb.s.sekr.	-	-	-	-	-	-	-	-	-	2	-	-	-	-	1
Organisationskontoret.....	-	-	-	-	-	-	-	-	2	-	-	-	-	-	-
Regnskabsdirektoratet.....	-	-	-	1	-	-	-	-	4	-	6	-	-	-	-
Revisionsdirektoratet.....	-	-	-	3	-	-	-	-	2	-	13	-	-	-	-
Skattedirektoratet.....	-	-	-	159	-	-	-	-	52	-	164	-	-	-	-
Løndirektoratet.....	-	-	-	2	-	-	-	-	-	-	9	-	-	-	-
Ejendomsdirektoratet ²	-	-	-	-	-	-	-	-	1	-	1	1	-	2	-
I alt total....	-	-	-	165	-	-	-	-	61	1	195	1	-	2	1
Magistratens 1. afdeling															
Dir. for stadens almindelige øvrig- hedsforretn. og mag.s legatkontor	-	-	-	1	-	-	-	-	2	-	3	-	-	-	-
Statistisk kontor.....	-	-	-	40	-	-	-	-	32	-	22	-	-	-	-
Kommunebibliotekerne.....	-	-	-	32	-	-	2	-	10	-	8	-	-	-	-
Begravelsesvæsenet.....	-	-	-	6	3	-	22	-	4	20	2	2	-	14	2
Skolevæsenet.....	-	54	-	6	12	1	43	-	8	34	15	-	-	1	8
Torvevæsenet.....	-	-	1	-	9	-	11	-	-	22	2	1	-	-	3
Stadsarkivet og bymuseet.....	-	-	-	-	-	-	-	-	-	-	-	-	-	1	-
I alt total....	-	54	1	85	24	1	78	-	56	76	52	3	-	16	5
Magistratens 2. afdeling															
Sekretariatet.....	-	-	-	-	-	-	-	-	2	-	1	-	-	-	-
Hospitalsvæsenet.....	21	-	29	52	167	23	514	67	94	140	47	70	-	33	23
Sundhedsvæsenet.....	-	-	-	1	-	-	7	-	2	-	4	1	-	1	-
Kommunens beboelsejendomme...	-	-	-	8	-	-	-	-	10	1	12	-	-	-	-
Rådhusforvaltningen.....	2	-	-	5	47	-	86	-	11	48	9	24	-	9	-
Folkkekøkkenerne.....	1	-	-	1	2	1	-	-	-	-	3	1	1	-	-
Thorvaldsens museum.....	-	-	-	-	-	-	-	-	-	-	1	-	-	-	1
I alt total....	24	-	29	67	216	24	607	67	119	189	76	97	1	43	24
Magistratens 3. afdeling															
Forsørgelsesvæsenet.....	5	-	29	160	12	27	83	4	112	35	221	49	3	13	16
Magistratens 4. afdeling															
Bygningsvæsenet.....	-	-	-	4	-	-	-	-	2	-	15	-	-	-	-
Stadsbygmesterens direktorat.....	-	-	-	-	-	-	-	-	1	-	3	-	-	-	-
Brandchefens direktorat.....	-	-	-	1	109	-	235	-	7	90	10	50	-	38	-
Stadskonduktørens direktorat.....	-	-	-	2	-	-	-	-	-	-	-	-	-	4	-
Stadsingeniørens direktorat.....	-	-	-	9	4	4	23	-	9	26	38	32	-	45	13
Stadsarkitektens direktorat.....	-	-	-	-	-	-	-	-	1	1	3	-	-	-	-
Rådgivende ingeniørkontor.....	-	-	-	2	-	-	-	-	-	-	3	-	-	5	-
I alt total....	-	-	-	18	113	4	258	-	20	117	72	82	-	92	13
Magistratens 5. afdeling															
Sekretariatet.....	-	-	-	-	-	-	-	-	1	-	-	-	-	-	-
Belysningsvæsenet.....	-	-	-	19	3	-	60	-	25	235	89	34	-	34	55
Vandforsyningen.....	-	-	-	4	1	-	15	-	-	46	22	15	-	16	3
Sporvejene.....	-	-	-	25	146	-	2094	-	8	-	27	41	-	60	78
Kørselsafdelingen.....	-	-	-	1	-	-	-	-	1	-	2	-	-	-	-
Håndværksafdelingen.....	-	-	-	-	-	-	-	-	-	-	5	-	-	-	-
I alt total....	-	-	-	49	150	-	2169	-	35	281	145	90	-	110	136
Tilsammen total....	29	54	59	544	515	56	3195	71	403	699	762	323	4	276	195
heraf kvinder <i>females</i>	29	54	59	536	4	56	3195	27	71	380	699	92	3	276	11

¹ Det i årets løb forventede antal beskæftigede personer omregnet til helårsbeskæftigede personer. ² Inklusive den kommitterede til byggeri personale samt personale ved kommunens børneinstitutioner.

ANM. 1. Omfatter kun personale, der lønnes på det løbende budget. Normeringsændringer vedr. 19⁶⁸/₆₉ er ikke medtaget.
ANM. 2. Vedrørende årslønnen for de enkelte lønklasser pr. 1. okt. 1967 henvises til Københavns kommunalkalender 1967.

munernes tjeneste.
by the municipalities.

Lønklasse division													Tjenestemænd uden for løn-klasserne civil servants outside divisions	I alt tjenestemænd total civil servants	heraf kvinder of which females	Løn-arbejdere wage-earners	Andre ansatte ¹ other employees	Til-sammen total	
17	18	19	20	21	22	23	24	25	26	27	28	29							30
2	-	1	-	-	-	-	-	1	-	1	-	1	-	5	13	2	-	4	17
2	-	3	-	-	-	-	-	-	-	2	1	-	1	-	12	3	-	18	30
-	-	1	-	-	2	-	-	-	1	1	1	-	-	-	8	2	-	11	19
1	-	6	-	-	2	-	1	-	-	3	-	-	-	-	24	11	-	5	29
8	-	10	-	-	11	-	6	1	1	1	-	-	1	-	57	10	-	16	73
43	116	107	-	-	35	-	-	15	11	9	1	2	1	-	715	431	-	700	1 415
-	-	4	-	-	2	-	-	2	1	3	1	-	1	-	25	7	-	42	67
9	1	10	-	-	5	1	1	2	-	3	1	2	1	4	46	11	65	39	150
63	117	141	-	-	57	1	8	20	14	22	5	4	5	4	887	475	65	831	1 783
4	-	3	-	-	4	-	-	1	-	4	1	-	1	-	24	9	-	47	71
23	-	18	-	-	10	-	-	3	-	2	1	-	1	-	152	109	-	245	397
4	-	-	-	37	1	5	6	3	1	1	-	-	1	-	168	134	15	116	299
9	2	9	-	-	3	2	-	-	2	1	-	1	-	4	108	21	270	41	419
6	-	10	-	1464	191	-	-	61	34	4	3	1	1	201	3 024	1 521	775	1 319	5 118
12	-	3	-	-	5	1	-	1	-	2	-	1	-	-	74	4	94	8	176
4	-	1	2	-	1	-	-	-	-	1	-	-	-	-	10	1	4	8	22
62	2	44	2	1501	215	8	6	69	37	15	5	3	4	205	3 560	1 799	1 158	1 784	6 502
3	-	-	-	-	1	-	-	-	-	1	-	1	-	-	9	6	-	3	12
60	10	33	2	-	18	7	12	3	4	5	137	3	3	1 228	2 805	1 661	2 475	5 668	10 948
6	-	1	-	-	10	-	2	2	2	2	1	1	1	1	45	14	13	69	127
7	-	10	-	-	6	-	-	2	-	-	1	-	1	-	58	32	7	339	404
15	5	4	-	-	2	1	-	1	-	1	-	-	1	-	271	59	354	123	748
4	2	2	-	-	1	-	-	-	-	-	-	1	-	-	20	11	92	16	128
1	-	-	-	-	-	-	-	-	-	1	-	-	-	-	4	2	17	5	26
96	17	50	2	-	38	8	14	8	6	10	139	6	6	1 229	3 212	1 785	2 958	6 223	12 393
177	5	122	1	3	64	1	9	12	18	1	12	4	3	442	1 643	966	837	2 444	4 924
4	-	7	-	-	7	-	2	2	-	4	1	-	1	-	49	26	-	32	81
3	1	5	-	-	15	-	-	4	8	-	2	-	-	-	42	5	-	29	71
22	3	10	1	-	10	-	-	1	3	2	2	-	1	-	595	16	67	74	736
3	-	6	-	-	-	-	1	5	3	1	1	-	1	-	27	3	-	27	54
51	15	32	3	-	43	1	2	11	5	13	3	3	1	-	386	52	958	234	1 578
1	-	7	-	-	19	-	-	11	1	3	2	-	1	-	50	6	-	47	97
4	1	3	-	-	14	-	-	3	5	2	1	-	1	-	44	5	-	42	86
88	20	70	4	-	108	1	5	37	25	25	12	3	6	-	1 193	113	1 025	485	2 703
-	-	1	-	-	1	-	-	-	-	1	-	1	-	-	5	2	-	3	8
140	24	89	14	-	67	2	5	6	11	14	5	6	1	-	939	143	1 011	308	2 258
35	9	22	1	-	13	-	2	2	1	1	3	1	1	-	213	24	240	47	500
55	26	42	2	-	32	-	3	5	5	9	1	2	1	-	2 662	59	790	124	3 576
1	-	3	-	-	1	-	-	-	1	-	-	-	1	-	11	2	102	9	122
10	4	12	-	-	-	-	5	-	1	-	-	-	1	-	38	5	385	34	457
241	63	169	17	-	114	2	15	13	19	25	9	10	5	-	3 868	235	2 528	525	6 921
729	224	597	26	1504	596	21	57	160	119	99	182	31	29	1 885 ⁸	14 376	5 375	8 571	12 206	35 243
268	14	120	2	735	109	4	5	9	10	3	6	-	-	1 768	5 375	5 375	4 326	9288	18 989

Industrialisering.

⁸ Heraf 1 808 ansatte inden for de 20 lønrammer (A-T), der bl. a. omfatter en væsentlig del af kommunens sygeplejerske-

tabellen.

side 355 f.

(fortsættes)

TABEL 254 (fortsat).

Antal personer
Number of persons employed

	Lønklasse division													
	1	2	3	4	5	6	7	8	9	10	11	12	13	14
B. Frederiksberg														
Budgettet 1967-68														
Borgmesterens afdeling	-	-	-	-	-	-	-	2	-	-	-	-	-	-
Den økonomisk-juridiske forvaltning														
Centraladministrationen	-	-	-	-	1	-	-	8	-	-	-	-	-	-
Rådhusets drift	-	-	-	-	7	-	2	-	-	1	-	1	-	-
Skattedirektoratet	-	-	11	-	1	-	-	12	-	-	-	1	-	-
Kasse- og regnskabsafdelingen	-	-	7	-	-	-	-	7	-	-	-	-	-	-
I alt total	-	-	18	-	9	-	2	27	-	1	-	2	-	-
Hospitals- og socialforvaltningen														
Hospitalsvæsenet	4	1	17	6	18	11	15	1	5	6	2	6	-	-
Socialkontoret	-	-	6	-	-	-	-	9	-	-	-	1	-	-
Alderdomshjemmet	1	-	-	-	1	-	-	-	-	-	-	-	-	-
I øvrigt ²	-	-	-	-	-	-	-	-	-	-	-	-	1	-
I alt total	5	1	23	6	19	11	15	10	5	6	2	7	1	-
Den kulturelle forvaltning														
Centraladministrationen	-	-	-	-	-	-	-	1	-	-	-	-	-	-
Skolerne	-	-	-	-	9	-	5	-	-	-	-	-	-	-
Bibliotekerne	-	-	8	-	2	-	-	-	-	-	-	-	-	13
I øvrigt ³	-	-	-	-	-	-	-	-	-	-	-	-	-	-
I alt total	-	-	8	-	11	-	5	1	-	-	-	-	-	13
Den tekniske forvaltning														
Centraladministrationen	-	-	1	-	6	-	3	8	-	-	-	3	-	-
Ingeniøraftdeling I ⁴	-	-	1	-	24	-	38	-	-	12	-	2	-	-
Ingeniøraftdeling II ⁵	-	-	-	-	1	-	7	-	-	5	-	8	-	-
I alt total	-	-	2	-	31	-	48	8	-	17	-	13	-	-
Sundhedsvæsenet	-	-	-	-	-	-	-	-	-	-	-	-	-	-
Brandvæsenet	-	-	-	-	59	-	21	-	-	5	-	8	-	-
Tilsammen total	5	1	51	6	129	11	91	48	5	29	2	30	1	13
C. Gentofte														
Budgettet 1967-68														
Kommunesekretariatet og personalekontoret	2	-	-	-	-	-	-	-	-	-	-	-	-	-
Teknisk forvaltning														
Vandvæsenet	1	-	5	8	1	-	-	9	-	-	-	-	-	-
Vejvæsenet, kloakvæsen m. m.	7	8	26	13	1	3	10	-	-	-	-	-	-	-
Administration	6	-	-	-	-	2	1	10	-	-	-	-	-	-
I alt total	14	8	31	21	4	4	29	-	-	-	-	-	-	-
Den økonomiske forvaltning														
Økonomikontoret	4	-	-	-	-	2	-	3	-	-	-	-	-	-
Hovedbogholderi og kasse	4	-	-	-	-	3	-	4	-	-	-	-	-	-
I øvrigt ⁶	7	-	7	1	-	-	-	5	-	-	-	-	-	-
I alt total	15	-	7	1	5	-	12	-	-	-	-	-	-	-
Skattedirektoratet														
Skattevæsenet	29	-	-	-	-	25	-	27	-	-	-	-	-	-
Folkeregistret	9	-	-	-	-	3	-	4	-	-	-	-	-	-
I alt total	38	-	-	-	-	28	-	31	-	-	-	-	-	-
Socialdirektoratet	7	-	4	-	-	16	-	7	-	-	-	-	-	-
Den kulturelle forvaltning	30	-	19	-	-	4	-	4	-	-	23	-	12	-
Brandvæsenet	1	29	15	5	-	-	5	3	-	-	-	-	-	-
Bygningsvæsenet	6	-	-	-	-	2	2	4	-	-	-	-	-	-
Tilsammen total	113	37	76	27	59	11	90	23	12	25	19	11	12	11
Heraf kvinder females	99	-	2	-	43	-	-	-	-	-	-	-	-	-

¹ Det i årets løb forventede samlede antal beskæftigede personer omregnet til helårsbeskæftigede personer. ² Herunder tuberkulosestationen, daghospitalet og kommunens administrationsbygninger, hospitalet m. m. ³ Herunder den almindelige forvaltning. ⁴ Herunder 589 personer ved skolevæsenet.

kommunernes tjeneste.

by the municipalities.

											Lønramme division				Lærer- personale teachers	I alt tjeneste- mænd total civil servants	Løn- arbejdere ¹ wage- earners	Andre ansatte ¹ other employees	Til- sammen total
16	17	18	19	20	21	22	23	24	25	26	A-B	C	D	E-K					
1	-	1	-	-	1	-	-	-	1	-	-	-	-	-	6	-	2	8	
5	-	6	-	-	4	1	-	1	2	1	-	-	-	-	29	2	25	56	
33	-	1	-	-	-	-	-	-	-	-	-	-	-	-	12	2	4	18	
11	-	19	-	-	14	1	5	2	1	-	-	-	-	-	100	2	71	173	
49	-	5	-	-	5	-	1	1	-	-	-	-	-	-	38	-	28	66	
31	-	23	-	-	2	6	4	3	1	-	-	-	-	-	179	6	128	313	
3	-	4	1	-	2	-	1	-	-	-	-	26	179	-	308	438	947	1 693	
17	-	11	-	-	6	1	2	2	-	1	-	-	-	-	56	-	27	83	
1	-	-	-	-	-	-	-	-	-	-	-	-	-	18	20	57	58	135	
21	-	15	1	-	8	1	3	2	-	1	-	7	26	197	-	9	13	25	
-	-	1	-	-	-	-	1	1	-	1	-	-	-	-	5	-	7	12	
2	-	-	-	-	-	-	-	-	-	-	-	5	-	-	443	462	89	23	574
-	-	-	9	-	3	1	-	1	-	-	-	-	-	-	39	20	40	99	
-	-	-	-	-	-	-	-	-	-	-	-	10	-	-	10	7	79	96	
2	-	1	9	-	3	1	1	2	-	1	10	5	-	-	443	516	116	149	781
14	-	16	1	-	13	11	10	1	3	1	-	-	-	-	91	-	95	186	
7	-	11	-	-	3	-	-	-	-	-	-	-	-	-	98	38	9	145	
1	-	-	-	-	1	-	-	-	-	-	-	-	-	-	23	158	8	189	
22	-	27	1	-	17	11	10	1	3	1	-	-	-	-	212	196	112	520	
-	-	-	-	-	1	-	-	1	-	-	-	-	-	-	2	-	3	5	
-	-	1	-	-	1	1	-	1	-	-	-	-	-	-	97	7	4	108	
95	-	76	11	-	54	16	20	11	7	4	10	12	26	197	443	1 405	823	1 443	3 671

								Tjeneste- mænd uden for lønklas- serne civil servants outside division	I alt tjeneste- mænd total civil servants	Heraf kvinder of which females	Løn- arbejdere ¹ wage- earners	Andre ansatte ¹ other	Til- sammen total
Lærerpers. teachers	10	11	12	13	14	15	16						
-	2	1	-	-	-	1	-	-	6	3	-	1	7
-	2	2	-	-	-	-	-	-	28	1	28	1	57
-	9	6	1	-	2	-	-	-	86	4	325	2	413
-	9	4	8	1	3	1	1	-	46	14	-	16	62
-	20	12	9	1	5	1	1	-	160	19	353	19	532
-	1	1	-	-	-	1	-	-	13	8	-	3	16
-	3	-	1	1	1	-	-	-	17	11	-	1	18
-	-	1	-	-	-	-	-	-	21	7	55	15	91
-	4	2	1	1	1	1	1	-	51	26	55	19	125
-	22	7	4	3	1	1	1	-	120	46	-	14	134
-	2	-	1	-	-	-	-	-	19	14	-	3	22
-	24	7	5	3	1	1	1	-	139	60	-	17	156
-	2	5	1	1	1	1	1	6	52	25	-	230	282
460	3	6	-	2	2	-	1	7	573	300	78	62	713 ⁷
-	1	1	1	-	-	-	-	-	62	-	-	1	63
-	4	3	4	1	2	1	1	-	30	7	-	5	35
460	60	37	21	9	12	7	6	13	1 073 ⁸	440	486	354	1 913
220	8	5	2	-	-	-	-	6	440	440	10	261	711

plejehjem, sundhedsplejersker og folkekøkken. ³ Fritidshjem og tandklinikker. ⁴ Kommunale værker. ⁵ Vej- og kloakafdelingen samt tekniske anlæg i ⁶ Herunder medregnet 149 personer, som ikke er tjenestemænd, men lønnes som sådanne.

TABEL 255.

Sygeligheden blandt kommunernes sygelønsberettigede personale.

Sickness among municipal staff entitled to sick-pay.

A. København.

	Sygelønsberettigede personale i alt total		heraf of which in												
			Administrationspersonale ¹ administration		Fagligt uddannet undervisningspersonale ² education		Fagligt uddannet sundhedspersonale health service		Kørende tjenestemænd tramways		Brandmandskab fire service		§ 108 ansatte ³ og sygelønsberett. i h. t. § 123 ⁴ other employees		
			Antal tjenestemænd number of civil servants	Syged. pr. tjenestemand sick-days per civil servant	Antal tjenestemænd number of civil servants	Syged. pr. tjenestemand sick-days per civil servant	Antal tjenestemænd number of civil servants	Syged. pr. tjenestemand sick-days per civil servant	Antal tjenestemænd number of civil servants	Syged. pr. tjenestemand sick-days per civil servant	Antal tjenestemænd number of civil servants	Syged. pr. tjenestemand sick-days per civil servant	Antal tjenestemænd number of civil servants	Syged. pr. tjenestemand sick-days per civil servant	Antal personer number of persons
Institutioner⁵ institutions															
Belysningsvæsenet gas-works, power plants, etc.	1 357	23,7	310	13,3	—	—	—	—	—	—	—	—	—	1047	26,8
	155	17,2	141	17,9	—	—	—	—	—	—	—	—	—	14	10,4
Sporvejene tramways	3868	26,4	145	16,8	—	—	—	—	2506	27,5	—	—	—	1217	25,3
	53	21,6	53	21,6	—	—	—	—	—	—	—	—	—	—	—
Centraladministr. ⁶ administration	674	11,0	660	11,0	—	—	—	—	—	—	—	—	—	14	7,1
	630	24,1	624	24,3	—	—	—	—	—	—	—	—	—	6	8,2
Forsørgelses- og hospit. ⁷ hospitals, etc.	1725	16,3	535	17,0	—	—	140	8,4	—	—	—	—	—	1050	17,1
	2598	21,6	480	22,8	1	...	1192	19,5	—	—	—	—	—	925	23,7
Skolevæsenet schools	1599	13,8	25	28,5	1477	14,1	7	25,7	—	—	—	—	—	90	4,3
	1625	26,4	26	15,7	1421	26,7	118	26,9	—	—	—	—	—	60	22,5
Stadsing. direkt. og vandforsyn. road and sewer service, etc.	1072	19,2	234	9,8	—	—	—	—	—	—	—	—	—	838	21,8
	74	25,0	56	28,4	—	—	—	—	—	—	—	—	—	18	14,6
Brandvæsenet fire-service	600	19,4	44	3,8	—	—	—	—	—	—	—	516	18,1	40	14,8
	12	15,8	12	15,8	—	—	—	—	—	—	—	—	—	—	—
Øvrige institutioner ⁷ other	752	19,0	177	11,2	—	—	16	3,6	—	—	—	—	—	559	21,8
	332	20,7	245	14,4	—	—	2	1,0	—	—	—	—	—	85	39,3
I alt total 1966	11647	20,5	2130	13,9	1477	14,1	163	8,7	2506	27,5	516	18,1	4855	22,3	
	5479	23,2	1637	21,7	1422	26,7	1312	20,1	—	—	—	—	1108	24,4	
Aldersgrupper age groups															
Under 35 år years	1079	9,2	325	5,8	270	9,3	4	4,8	176	12,6	104	16,7	200	8,0	
	1366	20,9	751	20,7	385	22,4	138	18,6	—	—	—	—	92	19,5	
i alt total	2445	15,7	1076	16,2	655	17,0	142	18,2	176	12,6	104	16,7	292	11,6	
35-44 år years	2727	15,1	380	7,6	438	11,7	41	8,7	720	25,0	182	17,1	966	12,0	
	1124	18,1	248	15,1	308	25,8	314	13,8	—	—	—	—	254	17,0	
i alt total	3851	16,0	628	10,6	746	17,5	355	13,2	720	25,0	182	17,1	1220	13,1	
45-54 år years	4266	20,0	497	8,9	345	13,0	72	3,7	1237	26,1	161	16,8	1954	21,1	
	1328	24,0	267	22,3	262	29,4	464	22,6	—	—	—	—	335	23,0	
i alt total	5594	21,0	764	13,6	607	20,1	536	20,1	1237	26,1	161	16,8	2289	21,4	
55 år og derover years and more	3575	28,5	928	22,0	424	20,6	46	16,8	373	43,7	69	25,8	1735	31,0	
	1661	27,8	371	27,6	467	29,3	396	22,8	—	—	—	—	427	31,0	
i alt total	5236	28,3	1299	23,6	891	25,2	442	22,1	373	43,7	69	25,8	2162	31,0	
Samtlige aldersgrupper all age groups	11647	20,5	2130	13,9	1477	14,1	163	8,7	2506	27,5	516	18,1	4855	22,3	
	5479	23,2	1637	21,7	1422	26,7	1312	20,1	—	—	—	—	1108	24,4	
i alt total	17126	21,3	3767	17,3	2899	20,3	1475	18,9	2506	27,5	516	18,1	5963	22,7	

¹ Omfatter tjenestemænd i 19.-30. lønklasse (ekskl. fagligt uddannet sundheds- og undervisningspersonale) samt kontorpersonalet i de øvrige lønklasser.² For lærere (indbefattet lektorer og adjunker) under skolevæsenet er antallet af sygedage beregnet på grundlag af antallet af sygeforamte skoledage, der udgjorde i gennemsnit for mandlige lærere 9,0 og for kvindelige lærere 17,1. ³ Fast ansatte lønarbejdere. ⁴ Væsentligst lønarbejdere som uden at være fast ansatte har sygelønsret i h. t. overgangsbestemmelsen i vedtægtens § 115. ⁵ Ved sammenligning mellem mænds og kvinders sygelighed og mellem institutionerne indbyrdes må den forskellige aldersfordeling tages i betragtning. ⁶ D. v. s. de under budgetbilag 10 optagne institutioner. ⁷ Herunder begravelsesvæsenet, ejendomsdirektoratet, torvedirektoratet, kørselsafdelingen, håndværksafdelingen, badeanstalterne, sundhedsvæsenet og kommunebibliotekerne.

ANM. Fraværelse på grund af barnefødsel er medregnet som sygedage.

TABEL 255 (fortsat). Sygeligheden blandt kommunernes sygelønsberettigede personale.

Sickness among municipal staff entitled to sick-pay.

B. Frederiksberg.

	Administr.- og kontorpers.		Maskinmestre, ledningsinspekt. m. fl.		Øvrige funktionærer		Sygeplejepersonale m. fl.		Personale ved bibliotekerne		Budgetm. lønmed. pers. iflg. vedtægtens §§ 96 og 103 ¹		Løst ansat budgetmas. lønnet personale m. fri station på kommunale institutioner ²		Tilsammen ³ total				
	1966														1966		1965		
	Gnstl. antal tjenestemænd average number of civil servants	Antal sygedage pr. tjenestemand number of sick-days per civil servant	Gnstl. antal tjenestemænd average number of civil servants	Antal sygedage pr. tjenestemand number of sick-days per civil servant	Gnstl. antal tjenestemænd average number of civil servants	Antal sygedage pr. tjenestemand number of sick-days per civil servant	Gnstl. antal tjenestemænd average number of civil servants	Antal sygedage pr. tjenestemand number of sick-days per civil servant	Gnstl. antal tjenestemænd average number of civil servants	Antal sygedage pr. tjenestemand number of sick-days per civil servant	Gnstl. antal personer average number of persons	Antal sygedage pr. person number of sick-days per person	Gnstl. antal personer average number of persons	Antal sygedage pr. person number of sick-days per person	Gnstl. antal personer average number of persons	Antal sygedage pr. person number of sick-days per person	Gnstl. antal personer average number of persons	Antal sygedage pr. person number of sick-days per person	
Institutioner⁴ institutions																			
Administration fmd. m.	360	11,4	—	—	27	5,6	—	—	—	—	—	—	—	—	—	390	11,0	383	10,6
administration kv. f.	275	19,2	—	—	3	16,7	—	—	—	—	—	—	—	—	—	284	19,3	280	18,7
Hospitalsvæsen fmd. m.	11	9,1	—	—	—	—	—	—	—	—	—	190	7,9	—	—	276	9,4	267	9,0
hospitals kv. f.	14	28,6	—	—	—	—	—	—	—	—	—	670	19,4	200	12,0	1049	17,9	1032	16,9
Aldersdomshjem fmd. m.	—	—	—	—	—	—	—	—	—	—	—	—	—	—	—	1	...	1	...
homes for the aged kv. f.	—	—	—	—	—	—	—	—	—	—	—	—	—	—	—	63	14,3	62	14,9
Kom.biblioteker fmd. m.	1	...	—	—	1	...	—	—	—	6	16,7	—	—	—	—	8	13,8	8	22,4
libraries kv. f.	12	16,7	—	—	—	—	—	—	—	32	12,5	—	—	—	—	44	13,6	43	12,5
Brandvæsenet fire-service fmd. m.	7	2,9	—	—	90	16,7	—	—	—	—	—	—	—	—	—	97	15,7	98	15,1
fire-service kv. f.	1	...	—	—	—	—	—	—	—	—	—	—	—	—	—	1	...	1	...
Komm. værker gas works, pow. pl., etc. fmd. m.	—	—	35	8,6	96	31,3	—	—	—	—	—	35	28,6	—	—	166	25,9	165	28,9
works, pow. pl., etc. kv. f.	—	—	—	—	3	26,7	—	—	—	—	—	—	—	—	—	3	26,7	3	36,7
Vej- og kloakafd. road and sewer serv., etc. fmd. m.	—	—	3	6,6	24	14,6	—	—	—	—	—	62	32,3	—	—	89	26,6	86	31,9
road and sewer serv., etc. kv. f.	—	—	—	—	7	6,4	—	—	—	—	—	1	...	—	—	8	6,3	8	7,8
Øvr. institutioner ⁵ fmd. m.	—	—	—	—	3	11,6	—	—	—	—	—	—	—	—	—	3	11,6	3	10,3
other kv. f.	—	—	—	—	27	10,7	26	3,8	—	—	—	21	14,3	—	—	74	9,3	72	12,3
I alt 1966 total fmd. m.	379	11,1	38	8,4	241	20,9	76	13,3	6	16,7	290	15,6	—	—	1030	14,8	•	•	•
I alt 1966 total kv. f.	302	19,6	—	—	40	11,6	205	16,7	32	12,5	747	18,7	200	12,0	1526	17,4	•	•	•
I alt 1965 total fmd. m.	372	10,7	37	9,0	242	21,4	73	14,5	6	28,3	281	17,8	—	—	•	•	1011	15,6	•
I alt 1965 total kv. f.	297	18,8	—	—	39	12,5	207	14,9	31	11,9	728	18,4	199	11,8	•	•	1501	16,8	•
Aldersgrupper age groups																			
Under 35 år years fmd. m.	98	6,3	—	—	45	11,1	4	6,3	2	—	90	6,7	—	—	239	7,3	249	7,9	—
Under 35 år years kv. f.	140	15,7	—	—	5	4,0	40	7,5	15	10,7	320	18,8	197	12,2	717	15,5	712	15,0	—
I alt tot.	238	11,8	—	—	50	10,4	44	7,4	17	9,4	410	16,1	197	12,2	956	13,4	961	13,1	—
35-44 år years fmd. m.	81	8,6	11	2,6	64	12,5	10	7,0	—	—	74	5,4	—	—	240	8,3	234	8,9	—
35-44 år years kv. f.	55	18,2	—	—	13	19,2	55	18,2	5	16,0	109	18,3	1	...	238	18,2	225	18,6	—
I alt tot.	136	12,5	11	2,6	77	13,6	65	16,5	5	16,0	183	13,1	1	...	478	13,2	459	13,7	—
45-54 år years fmd. m.	90	12,2	10	10,0	64	21,9	35	11,4	2	25,0	48	20,8	—	—	249	16,3	249	17,5	—
45-54 år years kv. f.	58	22,4	—	—	10	10,0	50	16,0	7	8,6	160	15,6	2	—	287	16,6	284	15,6	—
I alt tot.	148	16,2	10	10,0	74	20,3	85	14,1	9	12,2	208	16,8	2	—	536	16,4	533	16,5	—
55 år og derov. years and more. fmd. m.	110	16,5	17	11,2	68	34,4	27	19,1	2	25,0	78	32,4	—	—	302	24,6	279	26,2	—
55 år og derov. years and more. kv. f.	49	28,8	—	—	12	7,9	60	22,0	5	20,0	158	22,2	—	—	284	22,7	280	21,3	—
I alt tot.	159	20,3	17	11,2	80	30,4	87	21,0	7	21,4	236	25,6	—	—	586	23,7	559	23,8	—
Samtlige aldersgr. fmd. m.	379	11,1	38	8,4	241	20,9	76	13,3	6	16,7	290	15,6	—	—	1030	14,8	1011	15,6	—
all age groups kv. f.	302	19,6	—	—	40	11,6	205	16,7	32	12,5	747	18,7	200	12,0	1526	17,4	1501	16,8	—
I alt tot.	681	14,9	38	8,4	281	19,6	281	15,8	38	13,2	1037	17,9	200	12,0	2556	16,4	2512	16,3	—

¹ Ifølge § 96 kan magistraten give lønarbejdere m.fl. fast ansættelse, hvormed følger bl. a. sygelønsret som tjenestemænd. Ifølge § 103 bevarer lønarbejdere m. fl. den under ældre regler erhvervede sygelønsret. ² Hovedsagelig sygeplejelever og vikarsygeplejersker. ³ Eksklusive skolevæsenet. ⁴ Ved sammenligning mellem mænds og kvinders sygelighed må den forskellige aldersfordeling tages i betragtning. ⁵ Tuberkulosestationen, daghjem, fritidshjem og andre anstalter til offentlig brug.

ANM. 1. For lærerpersonalet (indbefattet lektorer og adjunkter) på Frederiksberg udgjorde i 1966 antallet af sygeforsømte skoledage gnstl. 8,5 for mænd og 19,1 for kvinder. For personalet på skoletandklinikken udgjorde antallet af sygeforsømte skoledage i 1966 gnstl. 16,5 for kvinder.

ANM. 2. Fraværelse på grund af barnefødsel er medregnet som sygedage.

XV. Omegnskommunerne. Suburbs.

Se også oplysninger i de foregående afsnit, bl. a. om byggeri (s. 75 og 78), samfærdsel (s. 107 f.), kirkeforhold (s. 174) og biografer (s. 187).

TABEL 256.

Folketal 1901-1967. Population.

Kommune municipality	Faktisk befolkning actual population		Bosiddende befolkning residential population					Befolknings- tilvækst increas ¹	Indb. pr. km ² pop. per sq. kilom.
	1/2 1901	1/2 1921	5/11 1940	7/11 1950	28/9 1960	27/9 1965	1/10 1967	1967/1901	1/10 1967
								%	
Ballerup-Måløv	2 146	3 073	4 870	6 877	19 582	35 665	41 552	112,2	1 273
Birkerød ¹	4 378	5 833	6 579	9 021	14 846	18 884	19 835	33,6	572
Brøndbyerne	1 354	1 581	2 593	5 061	20 256	27 503	30 894	52,5	1 519
Dragør	1 609	2 048	2 093	2 437	4 243	4 382	4 365	2,9	2 630
Farum	1 208	1 499	1 981	2 546	5 072	6 991	8 581	69,2	381
Gladsaxe	1 754	7 009	24 107	40 303	64 693	71 302	73 750	14,0	2 935
Glostrup	2 057	3 836	8 623	13 025	21 845	26 898	28 587	30,9	1 323
Herlev	693	1 158	2 981	7 674	21 358	23 407	23 756	11,2	2 003
Herstedeerne	2 084	2 350	2 294	3 096	3 600	7 350	13 321	270,0	532
Hvidovre	559	962	12 014	23 163	38 411	44 114	46 347	20,7	4 828
Høje-Taastrup	2 659	4 792	7 082	9 258	12 856	16 907	20 035	55,8	758
Hørsholm ¹	1 656	3 058	6 927	8 750	12 401	14 509	16 644	34,2	949
Lyngby-Taarbæk	7 734	12 168	28 782	45 904	63 712	65 015	62 725	÷ 1,6	1 618
Rødovre	716	1 643	12 443	18 704	39 345	45 680	45 621	16,0	3 984
Store Magleby	974	1 034	1 250	1 399	3 789	4 991	5 325	40,5	332
Søllerød	3 833	8 489	12 659	16 645	25 877	28 939	29 413	13,7	740
Tårnby	3 622	5 514	13 661	22 900	42 688	46 343	46 106	8,0	764
Vallensbæk	404	441	676	856	1 834	3 110	4 852	164,6	551
Værløse	1 341	1 746	2 719	4 074	8 072	11 198	12 516	55,1	368
Omegnskommunerne tilsammen suburbs, total	40 781	68 234	154 334	241 753	424 480	503 188	534 225	25,9	1 166
København	400 575 ²	561 344	700 465	768 105	721 381	678 072	658 164	÷ 8,8	7 753
Frederiksberg	76 231	104 815	113 208	118 993	114 285	110 847	106 906	÷ 6,5	12 190
Gentofte	14 470	34 451	76 457	87 803	88 308	85 498	82 753	÷ 6,3	3 240
Hovedstaden the capital	491 276	700 610	890 130	974 901	923 974	874 417	847 823	÷ 8,2	7 113
Hovedstadsområdet metropolitan area, total	532 057	768 844	1 044 464	1 216 654	1 348 454	1 377 605	1 382 048	2,5	2 393

¹ Fra 1. april 1938 indlemmedes de dele af Usserød sogn, der lå i Birkerød (348 ha) og i Blovstrød (203 ha) kommuner, i Hørsholm kommune.
² Folketallet inden for hele kommunens nuværende område.

ANM. Folketallet i hovedstaden og i omegnskommunerne tilsammen siden 1769 fremgår af tabel 1 og fra 1850 desuden af diagram 1, side 1.

TABEL 257.

Kommunernes samlede areal og landbrugsareal. Total area and agricultural area of the municipalities.

Kommune municipality	Samlet areal total area	Landbrugsareal ¹ agricult. area					Kommune municipality	Samlet areal total area	Landbrugsareal ¹ agricult. area				
		I alt total		I % af samlet areal in per cent of total area					I alt total		I % af samlet areal in per cent of total area		
		1965	1967	1907	1967	1907			1965	1967	1907	1967	1907
	ha	ha	ha	%	%		ha	ha	ha	%	%		
Ballerup-Måløv ..	3 263	1 089	2 969	33,4	90,9	Lyngby-Taarbæk ..	3 877	267	1 552	6,9	40,1		
Birkerød	3 468	760	2 677	21,9	67,1	Rødovre	1 145	—	1 028	—	89,8		
Brøndbyerne	2 034	477	1 829	23,5	89,8	Store Magleby	1 606	700	1 368	43,7	85,4		
Dragør	166	3	128	1,8	82,3	Søllerød	3 977	584	1 907	14,7	46,9		
Farum	2 251	730	1 708	32,4	79,1	Tårnby	6 033 ²	1 899 ²	4 359	31,5	96,1		
Gladsaxe	2 513	—	1 818	—	70,6	Vallensbæk	881	393	847	44,6	96,1		
Glostrup	2 160	462	1 889	21,4	88,5	Værløse	3 402	561	1 801	16,5	52,4		
Herlev	1 186	222	1 106	18,7	93,4	Omegnskomm. i alt the suburbs total ...	45 823	10 705	33 400	23,4	75,1		
Herstedeerne	2 504	928	2 368	37,1	94,5	Hovedstaden the cap.	11 831	—	4 529	—	38,7		
Hvidovre	960	14	876	1,5	92,7	Hovedstadsområdet metropol. area, total.	57 654	10 705	37 929	18,6	66,2		
Høje-Taastrup ...	2 643	1 235	2 379	46,7	90,2								
Hørsholm	1 754	381	791	21,7	61,1								

¹ D. v. s. korn-, rodfrugts- og andre høstarealer samt grønfoder- og græsningsarealer på alle ejendomme over 0,55 ha. ² Heraf Saltholm 1599 ha.

ANM. I forbindelse med folketællingen d. 28/9 1960 har Danmarks Statistik foretaget en revision af de forskellige kommuners arealer. Som følge heraf stemmer de i denne tabel givne tal ikke for alle kommunerne overens med de før dette tidspunkt offentliggjorte.

DIAGRAM 12.

Hovedstadsområdet. The metropolitan area.

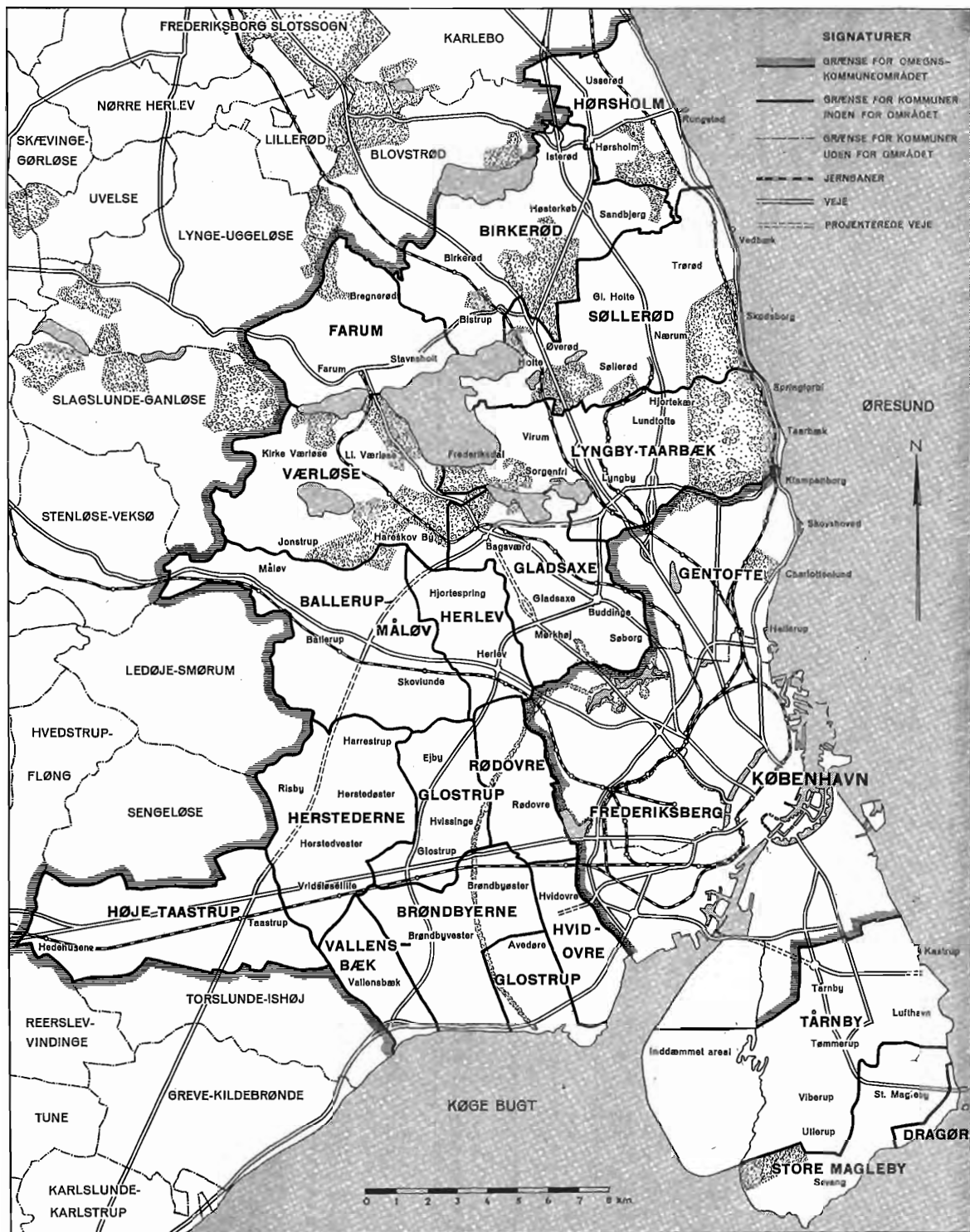

ANM. Uden for kortet ligger øen Saltholm på 1599 ha. Saltholm ligger i Tårnby kommune.

TABEL 258.

Folketal og byggeri i Københavnsegnen.
Population and building activity in the region of Copenhagen.

Kommune municipality	Folketal population		Gennem- snitlig årlig stignings- procent af folke- tallet yearly average increase of population	Antal husstande ^a number of households	Antal fuldførte lejligh- heder number of completed dwellings	Antal lejligh- heder under ud- førelse under construc- tion	Fuld- førte lejligh- heder i 1967 i pct. af hus- stande i 1965 dwellings completed in 1967 in per cent of households	Lejligh- heder under udførelse i/1 1968 i pct. af hus- stande i 1965 dwellings under con- struction 1/1 1968 in per cent of households	Sommerhuse ^b summerhouses								
	27/9 1965	1/1 1968							1965-68	1965	1967	1/1 1968	pct.	pct.	Antal 1/1 1966 total number 1/1 1966	Fuldført i completed in	
																1966	1967
København	678 072	656 560	÷ 1,4	281 510	2 114	2 847	0,8	1,0	...	2	—						
Frederiksberg	110 847	106 630	÷ 1,7	45 690	129	628	0,3	1,4	...	—	—						
Gentofte	85 498	82 335	÷ 1,6	30 850	228	173	0,7	0,6	...	—	—						
Københavns amtsråds- kreds¹																	
Ballerup-Måløv	35 665	41 876	7,7	11 165	629	1 508	5,6	13,5	973	1	5						
Brøndbyerne	27 593	31 521	6,4	8 216	655	318	8,0	3,9	183	2	—						
Dragør	4 382	4 368	÷ 0,1	1 490	48	10	3,2	0,7	98	—	—						
Gladsaxe	71 302	74 050	1,7	22 980	939	395	4,1	1,7	—	—	—						
Glostrup	26 898	28 677	2,9	8 735	481	87	5,5	1,0	—	—	—						
Herlev	23 407	23 870	0,9	7 012	198	436	2,8	6,2	—	—	—						
Herstedserne	7 350	13 850	39,3	2 210	757	1 192	34,3	53,9	—	—	—						
Hvidovre	44 114	46 294	2,2	14 389	145	55	1,0	0,4	50	—	—						
Høje-Taastrup	16 907	20 507	9,4	5 601	768	1 206	13,7	21,5	—	—	—						
Ledøje-Smørum	2 101	2 535	9,1	618	94	96	15,2	15,5	50	—	—						
Lyngby-Taarbæk	65 015	62 460	÷ 1,7	21 986	81	313	0,4	1,4	59	—	—						
Rødovre	45 680	45 689	0,0	14 833	541	208	3,6	1,4	75	2	2						
Sengeløse	1 658	1 769	2,9	492	26	12	5,3	2,4	45	—	14						
Store Magleby	4 991	5 347	3,1	1 530	45	48	2,9	3,1	809	8	7						
Søllerød	28 939	29 662	1,1	8 721	919	341	10,5	3,9	313	4	—						
Torslunde-Ishøj	2 958	3 156	2,9	870	43	940	4,9	108,0	214	—	—						
Tårnby	46 343	46 283	÷ 0,1	15 401	541	156	3,5	1,0	1 428	55	52						
Vallensbæk	3 110	4 963	26,5	1 002	340	123	33,9	12,3	582	1	3						
Værløse	11 198	12 600	5,5	3 321	220	404	6,6	12,2	416	—	—						
Roskilde amtsrådskreds																	
Køge	14 144	15 901	5,5	5 410	329	139	6,1	2,6	—	—	—						
Roskilde	37 102	38 344	1,5	12 716	956	1 533	7,5	2,1	8	—	—						
Borup-Kimmerslev	1 898	2 087	4,4	724	29	53	4,0	7,3	13	3	9						
Ejby-Nr. Dalby	1 564	1 660	2,7	476	19	31	4,0	6,5	16	1	—						
Greve-Kildebrønde	6 790	9 986	20,9	2 096	440	685	21,0	32,7	1 495	—	—						
Havdrup-Solrød	3 488	4 256	9,7	1 074	175	291	16,3	27,1	997	2	—						
Herslev-Gevninge	1 348	1 391	1,4	422	17	11	4,0	2,6	85	34	48						
Himmelev	2 531	3 417	15,4	739	141	158	19,1	21,4	62	—	—						
Hvalsø-Særløse	2 471	2 501	0,5	768	22	21	2,9	2,7	10	1	—						
Hvedstrup-Fløng	3 028	3 127	1,4	902	9	10	1,0	1,1	3	—	—						
Hyllinge-Lyndby	1 776	1 861	2,1	550	19	25	3,5	4,5	380	34	83						
Højelse	3 300	3 601	4,0	1 000	66	62	6,6	6,2	—	—	—						
Jersie-Skensved	1 820	1 972	3,7	566	38	87	6,7	15,4	634	4	—						
Jyllinge-Gundsømagle	1 955	2 309	8,0	596	68	102	11,4	17,1	1 200	121	141						
Karlsunde-Karlstrup	3 392	4 589	15,7	1 073	196	352	18,3	32,8	1 510	6	9						
Kornerup-Svogerslev	1 095	2 045	38,6	333	110	210	33,0	63,1	2	—	—						
Lejre	3 842	4 133	3,3	1 165	42	75	3,6	6,4	5	—	—						
Ramsø	3 410	3 702	3,8	1 105	64	54	5,8	4,9	26	—	1						
Reerslev-Vindinge	1 644	1 690	1,2	495	12	8	2,4	1,6	3	—	—						
Roskilde Vor Frue	1 174	1 166	÷ 0,3	348	6	4	1,7	1,1	—	—	—						
Rye-Sonnerup	1 529	1 630	2,9	457	18	28	3,9	6,1	292	49	25						

(fortsættes)

¹ Eksklusive Gentofte. ² Foreløbige tal. ³ Tallene må betragtes som minimumstal og er for nogle kommuner skønsmæssige.

ANM. Ved Københavnseggen er her forstået hovedstadens 3 kommuner og alle kommuner i Københavns og Roskilde amtsrådskredse samt i Frederiksborg amt. Af ovennævnte kommuner henregnes København, Frederiksberg og alle kommunerne i Københavns amtsrådskreds - bortset fra Ledøje-Smørum, Sengeløse og Torslunde-Ishøj - samt Birkerød, Farum og Hørsholm i Frederiksborg amt til hovedstadsområdet, jfr. tabel 256, side 216.

(fortsættes)

TABEL 258 (fortsat).

Folketal og byggeri i Københavnsegen.
Population and building activity in the region of Copenhagen.

Kommune municipality	Folketal population		Gennem- snitlig årlig stignings- procent af folke- tallet yearly average increase of population	Antal husstande ¹ number of households	Antal fuldførte lejligh- heder number of completed dwellings	Antal lejligh- heder under ud- førelse dwellings under construc- tion	Fuld- førte lejligh- heder i 1967 i pct. af hus- stande i 1965 dwellings completed in 1967 in per cent of households	Lejligh- heder under udførelse 1/1 1968 i pct. af hus- stande i 1965 dwellings under con- struction 1/1 1968 in per cent of households	Sommerhuse ² summerhouses								
	27/9 1965	1/1 1968							1965-68	1965	1967	1/1 1968	pct.	pct.	pct.	Fuldført i completed in	
																Antal 1/1 1966 total number 1/1 1966	1966
Roskilde amtsrådsreds (fortsat)																	
Sæby-Gershøj	843	874	1,6	257	11	7	4,3	2,7	125	29	21						
Såby-Kisserup	1 731	1 844	2,9	513	19	44	3,7	8,6	15	2	—						
Tune	1 378	1 718	10,9	428	55	58	12,9	13,6	61	—	3						
Ølsemagle	1 525	1 728	5,9	459	41	134	8,9	29,2	7	—	—						
Ørsted-Dåstrup	1 430	1 586	4,8	430	32	10	7,4	2,3	11	—	—						
Ågerup-Kirkerup	1 289	1 617	11,2	368	37	68	10,1	18,5	135	8	8						
Frederiksborg amt																	
Frederikssund	6 805	7 272	3,0	2 375	107	192	4,5	8,1	30	—	—						
Frederiksværk	4 538	4 551	0,1	1 683	6	48	0,4	2,9	—	—	—						
Helsingør	29 327	30 002	1,0	10 860	317	535	2,9	4,9	195	1	—						
Hillerød	21 047	22 370	2,8	7 336	579	779	7,9	10,6	—	—	—						
Alsønderup	1 193	1 617	15,8	356	97	22	27,2	6,2	7	7	21						
Asminderød-Grønholt ...	11 074	11 736	2,6	3 649	150	648	5,7	24,5	479	—	—						
Birkerød	18 884	20 028	2,7	5 511	326	148	5,9	2,7	711	6	10						
Blistrup	1 205	1 394	6,9	394	32	81	8,1	20,6	1 683	108	156						
Blovstrød	2 491	2 850	6,3	746	103	99	13,8	13,3	41	—	—						
Esbønderup-Nødebo ...	3 427	3 667	3,1	1 094	38	67	3,5	6,1	755	39	40						
Farum	6 991	8 674	10,6	2 184	245	105	11,2	4,8	372	3	6						
Græse-Sigerslevvester ...	742	784	2,5	215	11	8	5,1	3,7	10	—	—						
Græsted-Mårum	3 566	3 702	1,7	1 134	57	41	5,0	3,6	424	30	47						
Hjarløse	1 989	2 319	7,3	601	58	65	9,7	10,8	4	—	—						
Helsing-Valby	3 848	4 196	4,0	1 273	59	197	4,6	15,5	15	—	—						
Hundested	5 834	6 068	1,8	1 797	93	175	5,2	9,7	1 304	82	85						
Hørsholm	14 509	16 800	6,9	4 581	573	329	12,5	7,2	25	—	—						
Jægerspris	4 029	4 113	0,9	1 146	66	59	5,8	5,1	2 518	224	182						
Jørnlunde	1 323	1 408	2,8	408	8	14	2,0	3,4	63	1	—						
Karlebo	3 753	4 446	8,1	1 135	205	181	18,1	15,9	90	—	—						
Kregme-Vinderød	4 988	5 322	2,9	1 548	88	154	5,7	9,9	731	50	40						
Kyndby-Krogstrup	1 566	1 667	2,8	485	22	9	4,5	1,9	220	32	23						
Lille Lyngby	916	1 136	10,6	281	49	45	17,4	16,0	14	—	—						
Lillerød	4 743	5 719	9,1	1 501	196	314	13,1	20,9	13	—	1						
Lyngge-Uggeløse	4 370	4 715	3,5	1 255	53	115	4,2	9,2	37	—	—						
Melby	2 290	2 404	2,2	694	21	1	3,0	0,1	2 185	70	93						
Oppe Sundby-Snostrup ..	2 620	3 212	9,9	798	67	217	8,4	27,2	17	—	—						
Ramløse-Annisle	1 784	2 262	11,8	537	71	170	13,2	31,7	400	12	34						
Skibby	4 025	4 366	3,7	1 224	61	84	5,0	6,9	225	16	25						
Skævinge-Gørløse	2 237	2 341	2,0	641	43	18	6,7	2,8	15	—	—						
Slagslunde-Garløse	1 946	2 038	2,1	600	15	132	2,5	22,0	380	12	7						
Slangstrup bykommune ..	1 902	2 426	12,1	582	71	49	12,2	8,4	35	—	—						
Slangstrup landsogn	543	576	2,7	151	5	20	3,3	13,2	3	—	—						
Stenløse-Vekso	3 527	4 498	12,1	1 027	199	98	19,4	9,5	20	—	—						
Strø	530	519	÷ 0,9	150	1	0	0,7	—	5	—	—						
Søborg-Gilleleje	3 863	4 110	2,8	1 248	43	67	3,4	5,4	1 577	102	74						
Tikøb	17 182	19 709	6,5	5 507	230	868	4,2	15,8	2 632	41	99						
Uvelse	559	716	12,4	164	30	26	18,3	15,9	9	—	—						
Vejby-Tibirke	2 373	2 408	0,6	814	19	33	2,3	4,1	2 891	216	232						
Ølsted	1 202	1 296	3,4	360	9	9	2,5	2,5	889	172	168						
Ølstykke	1 708	3 753	53,2	531	322	1 009	60,6	190,0	13	—	5						

¹ Foreløbige tal. ² Se note 3, side 218.

Se anm. side 218.

TABLE 259.

Folketal i de enkelte sogne. *Population of each parish.*

Kommune og sogn	Bosiddende befolkn. <i>residential population</i>			Fakt. befolkn. <i>actual populat.</i>		Kommune og sogn	Bosiddende befolkn. <i>residential population</i>			Fakt. befolkn. <i>actual populat.</i>	
	1965	1960	1950	1930	1921		1965	1960	1950	1930	1921
Ballerup-Måløv:						Høje-Taastrup:					
Ballerup	17981	17231	5533	3283	2478	Høje-Taastrup	4803	4122	3223	2586	2183
Måløv	2827	2351	1344	659	595	Taastrup Nykirke .	12104	8734	6035	3516	2609
Skovlunde ¹	14857	•	•	•	•	Hørsholm	14509	12401	8750	3734	3058
Birkerød:						Lyngby-Taarbæk:					
Birkerød	12949	14846	9021	7391	5833	Lyngby	16650	15655	12158	13343	10343
Bistrup ²	5935	•	•	•	•	Taarbæk	2572	2739	2855	1969	1825
Brøndbyerne:						Lundtofte	13355	12964	6434	•	•
Brøndbyvester	16024	12037	3500	1412	872	Virum	20972	20404	11983	•	•
Brøndbyøster ³	11479	11719	2855	1557	1129	Christians sogn	11466	11950	12534	•	•
Dragør	4382	4243	•	•	•	Rødovre:					
Farum	6991	5072	2546	1613	1499	Rødovre	14366	19193	13952	5836	1643
Gladsaxe:						Hendriksholm ⁵	9206	•	•	•	•
Gladsaxe	22857	25453	18938	6004	7009	Grøndalslund	9195	8485	•	•	•
Mørkhøj	9046	7812	•	•	•	Islev	12913	11667	4752	•	•
Stengård ⁴	14417	•	•	•	•	Store Magleby	4991	3789	3836	3324	3082
Bagsværd	7678	14072	7528	•	•	Søllerød:					
Søborggård	17304	17356	13837	7745	•	Ny Holte	6798	6718	•	•	•
Glostrup:						Søllerød	7271	6032	8210	5478	8489
Glostrup	21757	18345	11731	4877	3416	Vedbæk	9427	13127	8435	5303	•
Avedøre ⁶	5141	•	•	•	•	Nærum ⁷	5443	•	•	•	•
Herlev	23407	21358	7674	2384	1158	Tårnby:					
Herstederne:						Tårnby	26969	22383	10085	4814	2564
Herstedvester	6574	2957	2520	1997	1835	Kastrup	19374	20305	12815	5205	2950
Herstedester	776	643	576	557	515	Vallensbæk	3110	1834	856	550	441
Hvidovre:						Værløse	11198	8072	4074	2252	1746
Hvidovre	10177	10070	15880	6523	962	Omegnskomm. til-					
Risbjerg	15465	15172	•	•	•	sam. suburbs, total ..	503188	424480	241753	103912	68234
Strandmark	18472	13169	7283	•	•						

¹ Skovlunde sogn udskiltes fra Ballerup sogn pr. 1/8 1961 ved kgl. resol. af 15. juli 1961. ² Bistrup sogn udskiltes fra Birkerød sogn pr. 22/1 1963 ved kgl. resol. af 17. september 1963. ³ Avedøre sogn udskiltes fra Brøndbyvester sogn pr. 1/1 1965 ved kgl. resol. af 12. december 1964. ⁴ Stengård sogn udskiltes fra Gladsaxe og Bagsværd sogne pr. 1/10 1962 ved kgl. resol. af 15. september 1962. ⁵ Hendriksholm sogn udskiltes fra Rødovre sogn pr. 19/11 1961 ved kgl. resol. af 8. november 1961. ⁶ Nærum sogn udskiltes fra Søllerød og Vedbæk sogne pr. 1/4 1961 ved kgl. resol. af 17. december 1960.

TABLE 260.

Tilflyttede og fraflyttede personer. *Immigrated and emigrated persons.*

1967 Kommune municipality	Tilflyttede personer fra <i>persons immigrated from</i>			Fraflyttede personer til <i>persons emigrated to</i>			Tilflytningsoverskud fra <i>immigration surplus from</i>				
	hoved- stads- området <i>the metro- politan area</i>	provs., udland m. m. <i>rest of Denmark and foreign</i>	I alt <i>total</i>	hoved- stads- området <i>the metro- politan area</i>	provs., udland m. m. <i>rest of Denmark and foreign</i>	I alt <i>total</i>	hovedstadsområdet <i>metropolitan area</i>		provs., udland m. m. <i>rest of Denmark and foreign</i>	I alt <i>total</i>	I alt <i>total</i>
							hoved- staden <i>the capital</i>	omegns- komm. <i>the suburbs</i>			
Ballerup-Måløv	3 053	1 212	4 265	1 610	1 700	3 310	1 383	60	÷ 488	955	2 433
Birkerød	1 190	946	2 136	829	1 087	1 916	169	192	÷ 141	220	288
Brøndbyerne	3 819	1 109	4 928	1 214	1 235	2 449	2 212	393	÷ 126	2 479	359
Dragør	226	94	320	234	103	337	61	÷ 69	÷ 9	÷ 17	÷ 41
Farum	1 364	581	1 945	529	580	1 109	454	381	1	836	383
Gladsaxe	4 965	2 414	7 379	4 555	3 075	7 630	964	÷ 554	÷ 661	÷ 251	762
Glostrup	2 240	1 269	3 509	1 955	1 440	3 395	532	÷ 247	÷ 171	114	698
Herlev	1 621	685	2 306	1 299	1 030	2 329	334	÷ 12	÷ 345	÷ 23	÷ 123
Herstederne	2 830	702	3 532	701	562	1 263	1 469	660	140	2 269	2 917
Hvidovre	2 965	1 351	4 316	3 114	1 956	5 070	448	÷ 597	÷ 605	÷ 754	893
Høje-Taastrup	2 102	1 406	3 508	901	1 257	2 158	816	385	149	1 350	1 400
Hørsholm	1 802	1 214	3 016	836	1 050	1 886	577	389	164	1 130	749
Lyngby-Taarbæk	3 168	1 939	5 107	4 028	2 805	6 833	128	÷ 988	÷ 866	÷ 1 726	÷ 1 401
Rødovre	2 730	1 177	3 907	2 646	1 710	4 356	573	÷ 489	÷ 533	÷ 449	÷ 741
Store Magleby	525	227	752	431	267	698	30	64	÷ 40	54	77
Søllerød	2 535	1 771	4 306	1 928	1 797	3 725	495	112	÷ 26	581	÷ 219
Tårnby	2 730	1 484	4 214	2 835	1 663	4 498	243	÷ 348	÷ 179	÷ 284	÷ 660
Vallensbæk	1 172	443	1 615	448	374	822	421	303	69	793	775
Værløse	1 206	511	1 717	620	598	1 218	221	305	÷ 87	499	342
Heraf: I alt 1967 total	42 243	20 535	62 778	30 713	24 289	55 002	11 530	—	÷ 3 754	7 776	•
hovedpersoner i familier	6 999	2 465	9 464	4 274	4 231	8 505	2 725	—	÷ 1 766	959	1 044
bipersoner » »	14 240	4 917	19 157	7 864	8 907	16 771	6 376	—	÷ 3 990	2 386	2 319
enkeltpersoner	21 004	13 153	34 157	18 575	11 151	29 726	2 429	—	2 002	4 431	5 468
I alt 1966 total	41 383	20 311	61 694	29 813	23 050	52 863	11 570	—	÷ 2 739	•	8 831

TABEL 261. Befolkningens fordeling efter køn, alder og ægteskabelig stilling den 1. januar 1965.

The population by sex, age, and marital status, 1st January 1965.

Aldersklasser age groups	Ballerup-Måløv												Til- sammen total
	Mænd <i>males</i>						Kvinder <i>females</i>						
	Ugifte un- married	Gifte married	Enke- mænd widowers	Sepa- rerede separated	Fraskilte divorced	I alt total	Ugifte un- married	Gifte married	Enker widows	Sepa- rerede separated	Fraskilte divorced	I alt total	
0- 4 år <i>years</i>	2 443	—	—	—	—	2 443	2 371	—	—	—	—	2 371	4 814
5- 9 » »	1 761	—	—	—	—	1 761	1 667	—	—	—	—	1 667	3 428
10-14 » »	1 209	—	—	—	—	1 209	1 182	—	—	—	—	1 182	2 391
I alt 0-14 år » total	5 413	—	—	—	—	5 413	5 220	—	—	—	—	5 220	10 633
15-19 år <i>years</i>	1 036	9	—	—	—	1 045	875	130	—	1	—	1 006	2 051
20-24 » »	692	858	—	1	3	1 554	434	1 711	1	5	25	2 176	3 730
25-29 » »	257	1 886	1	10	33	2 187	157	1 911	8	9	55	2 140	4 327
30-34 » »	110	1 576	3	11	47	1 747	95	1 382	11	11	63	1 562	3 309
35-39 » »	79	1 230	4	12	41	1 366	55	1 037	12	9	64	1 177	2 543
40-44 » »	68	939	2	9	53	1 071	56	816	18	9	57	956	2 027
45-49 » »	45	680	5	14	38	782	52	544	18	7	50	671	1 453
50-54 » »	47	485	8	4	32	576	52	411	32	3	37	535	1 111
55-59 » »	29	338	19	5	35	426	35	244	63	11	35	388	814
60-64 » »	36	231	18	1	15	301	51	184	67	1	17	320	621
I alt 20-64 år <i>years</i> , total	1 363	8 223	60	67	297	10 010	987	8 240	230	65	403	9 925	19 935
65-69 år <i>years</i>	19	149	19	—	9	196	25	104	66	7	13	215	411
70-74 » »	5	104	25	1	4	139	18	56	74	3	7	158	297
75-79 » »	8	46	16	—	5	75	27	39	61	—	4	131	206
80-84 » »	3	19	15	1	—	38	6	5	35	—	2	48	86
85-89 » »	2	6	12	—	—	20	6	—	18	—	—	24	44
90-94 » »	1	1	2	—	—	4	2	—	3	—	—	5	9
95 år og over <i>years</i> and over	—	—	1	—	—	1	1	—	—	—	—	1	2
I alt 65 år o. dero. <i>years and over</i> , total	38	325	90	2	18	473	85	204	257	10	26	582	1 055
Tilsammen total	7 850	8 557	150	69	315	16 941	7 167	8 574	487	76	429	16 733	33 674
Birkerød													
0- 4 år <i>years</i>	916	—	—	—	—	916	873	—	—	—	—	873	1 789
5- 9 » »	879	—	—	—	—	879	841	—	—	—	—	841	1 720
10-14 » »	741	—	—	—	—	741	707	—	—	—	—	707	1 448
I alt 0-14 år » total	2 536	—	—	—	—	2 536	2 421	—	—	—	—	2 421	4 957
15-19 år <i>years</i>	811	4	—	—	—	815	806	34	—	—	1	841	1 656
20-24 » »	503	182	—	1	1	687	396	397	1	2	2	798	1 485
25-29 » »	208	475	—	—	8	691	103	638	1	2	21	765	1 456
30-34 » »	120	589	2	4	10	725	90	623	3	2	18	736	1 461
35-39 » »	105	641	—	5	18	769	76	598	9	4	29	716	1 485
40-44 » »	97	617	4	4	20	742	84	543	15	3	34	679	1 421
45-49 » »	63	493	3	6	18	583	82	448	17	3	22	572	1 155
50-54 » »	63	399	4	3	10	479	75	354	27	9	24	489	968
55-59 » »	43	289	8	4	20	364	67	234	40	4	30	375	739
60-64 » »	43	178	11	5	6	243	53	128	48	1	16	246	489
I alt 20-64 år <i>years</i> , total	1 245	3 863	32	32	111	5 283	1 026	3 963	161	30	196	5 376	10 659
65-69 år <i>years</i>	24	136	9	4	8	181	37	105	45	4	11	202	383
70-74 » »	13	94	20	1	3	131	26	60	62	1	6	155	286
75-79 » »	8	57	20	—	2	87	9	25	49	1	6	90	177
80-84 » »	1	20	18	1	—	40	12	11	46	1	2	72	112
85-89 » »	—	8	9	—	1	18	7	2	19	—	2	30	48
90-94 » »	—	—	5	—	—	5	3	1	8	—	—	12	17
95 år og over <i>years</i> and over	—	—	1	—	—	1	—	—	—	—	—	—	1
I alt 65 år o. dero. <i>years and over</i> , total	46	315	82	6	14	463	94	204	229	7	27	561	1 024
Tilsammen total	4 638	4 182	114	38	125	9 097	4 347	4 201	390	37	224	9 199	18 296

ANM. Tallene er optalt på grundlag af de respektive kommuners hulkortfolkereregistre.

(fortsættes)

TABEL 261 (fortsat). **Befolkningens fordeling efter køn, alder og ægteskabelig stilling den 1. januar 1965.**

The population by sex, age, and marital status, 1st January 1965.

Aldersklasser age groups	Brøndbyerne												Til- sammen total
	Mænd males						Kvinder females						
	Ugifte un- married	Giftede married	Enke- mænd widowers	Sepa- rerede separated	Fraskilte divorced	I alt total	Ugifte un- married	Giftede married	Enker widows	Sepa- rerede separated	Fraskilte divorced	I alt total	
0-4 år years	1 759	—	—	—	—	1 759	1 689	—	—	—	—	1 689	3 448
5-9 » »	1 609	—	—	—	—	1 609	1 563	—	—	—	—	1 563	3 172
10-14 » »	1 199	—	—	—	—	1 199	1 195	—	—	—	—	1 195	2 394
I alt 0-14 år » total	4 567	—	—	—	—	4 567	4 447	—	—	—	—	4 447	9 014
15-19 år years	915	9	—	—	—	924	822	83	—	—	—	905	1 829
20-24 » »	528	346	1	—	7	882	312	653	—	8	15	988	1 870
25-29 » »	124	906	1	—	13	1 051	91	1 231	5	12	35	1 374	2 425
30-34 » »	86	1 253	3	—	6	1 372	72	1 277	11	17	69	1 446	2 818
35-39 » »	55	1 217	7	—	11	1 317	63	1 104	8	7	58	1 240	2 557
40-44 » »	52	1 028	4	—	8	1 140	75	852	19	12	55	1 013	2 153
45-49 » »	31	655	5	—	8	720	44	489	27	9	37	606	1 326
50-54 » »	14	404	7	—	21	459	37	363	31	9	29	469	928
55-59 » »	16	246	9	—	2	289	23	200	36	1	15	275	564
60-64 » »	8	173	8	—	3	200	15	113	40	5	20	193	393
I alt 20-64 år years, total	914	6 228	45	—	52	7 430	732	6 282	177	80	333	7 604	15 034
65-69 år years	9	113	15	—	3	152	13	75	46	2	12	148	300
70-74 » »	7	56	18	—	2	85	9	37	53	2	8	109	194
75-79 » »	3	28	9	—	—	42	10	18	47	—	2	77	119
80-84 » »	2	16	13	—	1	33	4	5	29	—	2	40	73
85-89 » »	—	3	6	—	—	11	—	—	5	—	—	5	16
90-94 » »	—	—	3	—	—	3	—	—	1	—	—	1	4
95 år og over years and over	—	—	—	—	—	—	—	—	—	—	—	—	—
I alt 65 år o. derov. years and over, total	21	216	64	—	6	326	36	135	181	4	24	380	706
Tilsammen total	6 417	6 453	109	—	58	13 247	6 037	6 500	358	84	357	13 336	26 583
Dragør													
0-4 år years	190	—	—	—	—	190	198	—	—	—	—	198	388
5-9 » »	203	—	—	—	—	203	187	—	—	—	—	187	390
10-14 » »	203	—	—	—	—	203	190	—	—	—	—	190	393
I alt 0-14 år » total	596	—	—	—	—	596	575	—	—	—	—	575	1 171
15-19 år years	160	2	—	—	—	162	179	12	—	—	—	191	353
20-24 » »	91	39	—	—	—	130	53	86	—	2	—	141	271
25-29 » »	25	139	—	—	2	171	7	182	—	4	2	195	366
30-34 » »	16	156	—	—	3	177	6	142	2	3	5	158	335
35-39 » »	12	150	1	—	3	170	6	147	—	2	10	165	335
40-44 » »	8	151	—	—	5	166	7	147	4	5	1	164	330
45-49 » »	5	115	4	—	3	131	14	130	4	5	7	160	291
50-54 » »	11	99	2	—	4	120	10	76	12	1	8	107	227
55-59 » »	5	76	2	—	2	92	8	57	11	2	7	85	177
60-64 » »	6	65	3	—	5	79	11	46	13	1	2	73	152
I alt 20-64 år years, total	179	990	12	—	22	1 236	122	1 013	46	25	42	1 248	2 484
65-69 år years	4	34	7	—	—	46	9	24	19	—	2	54	100
70-74 » »	2	25	3	—	—	30	13	22	43	—	4	82	112
75-79 » »	3	15	5	—	—	23	8	10	33	—	1	52	75
80-84 » »	—	13	8	—	—	22	4	7	11	—	1	23	45
85-89 » »	1	—	5	—	—	6	2	—	5	—	1	8	14
90-94 » »	—	—	—	—	—	—	—	—	2	—	—	2	2
95 år og over years and over	—	—	—	—	—	—	—	—	1	—	—	1	1
I alt 65 år o. derov. years and over, total	10	87	28	—	1	127	36	63	114	—	9	222	349
Tilsammen total	945	1 079	40	—	23	2 121	912	1 088	160	25	51	2 236	4 357

ANM. Tallene er optalt på grundlag af de respektive kommuners hulkortfolkeregistre.

(fortsættes)

TABEL 261 (fortsat). Befolkningens fordeling efter køn, alder og ægteskabelig stilling den 1. januar 1965.

The population by sex, age, and marital status, 1st January 1965.

Aldersklasser age groups	Farum												Til- sammen total
	Mænd <i>males</i>						Kvinder <i>females</i>						
	Ugifte un- married	Gifte married	Enke- mand widowers	Sepa- rerede separated	Fraskilte divorced	I alt total	Ugifte un- married	Gifte married	Enker widows	Sepa- rerede separated	Fraskilte divorced	I alt total	
0- 4 år years	410	—	—	—	—	410	376	—	—	—	—	376	786
5- 9 » »	355	—	—	—	—	355	327	—	—	—	—	327	682
10-14 » »	263	—	—	—	—	263	262	—	—	—	—	262	525
I alt 0-14 år » total	1 028	—	—	—	—	1 028	965	—	—	—	—	965	1 993
15-19 år years	260	3	—	—	—	263	217	18	1	1	—	237	500
20-24 » »	146	90	—	1	1	238	92	180	—	1	5	278	516
25-29 » »	58	227	—	1	11	297	28	308	—	1	6	343	640
30-34 » »	23	269	—	4	5	301	14	276	—	1	7	298	599
35-39 » »	19	299	2	4	4	328	11	254	2	1	9	277	605
40-44 » »	12	228	—	4	7	251	4	210	2	3	12	231	482
45-49 » »	14	168	1	2	14	199	4	148	6	1	5	164	363
50-54 » »	13	141	5	2	5	166	15	103	9	1	3	131	297
55-59 » »	12	102	4	1	5	124	14	74	18	—	4	110	234
60-64 » »	7	63	3	—	5	78	11	54	17	1	4	87	165
I alt 20-64 år years, total	304	1 587	15	19	57	1 982	193	1 607	54	10	55	1 919	3 901
65-69 år years	4	47	3	—	4	58	13	30	19	1	4	67	125
70-74 » »	5	22	6	—	2	35	9	18	21	—	4	52	87
75-79 » »	3	22	12	—	2	39	4	15	19	—	2	40	79
80-84 » »	2	7	9	—	—	18	—	2	14	—	—	16	34
85-89 » »	—	7	2	—	—	9	3	3	5	—	—	11	20
90-94 » »	—	—	1	—	—	1	1	—	5	—	—	6	7
95 år og over years and over	—	—	1	—	—	1	—	—	—	—	—	—	1
I alt 65 år o. dero. years and over, total	14	105	34	—	8	161	30	68	83	1	10	192	353
Tilsammen total	1 606	1 695	49	19	65	3 434	1 405	1 693	138	12	65	3 313	6 747
Gladsaxe													
0- 4 år years	3 197	—	—	—	—	3 197	3 101	—	—	—	—	3 101	6 298
5- 9 » »	3 128	—	—	—	—	3 128	2 913	—	—	—	—	2 913	6 041
10-14 » »	2 987	—	—	—	—	2 987	2 755	—	—	—	—	2 755	5 742
I alt 0-14 år » total	9 312	—	—	—	—	9 312	8 769	—	—	—	—	8 769	18 081
15-19 år years	3 097	22	—	—	—	3 119	2 903	211	1	2	—	3 117	6 236
20-24 » »	2 054	864	—	1	12	2 931	1 256	1 560	1	30	31	2 878	5 809
25-29 » »	601	1 799	2	17	46	2 465	330	2 217	5	35	106	2 693	5 158
30-34 » »	263	2 192	5	19	68	2 547	178	2 257	23	23	119	2 600	5 147
35-39 » »	181	2 321	7	26	95	2 630	196	2 426	32	31	141	2 826	5 456
40-44 » »	149	2 549	13	29	84	2 824	175	2 485	54	39	167	2 920	5 744
45-49 » »	126	2 149	21	34	90	2 420	152	1 973	78	30	141	2 374	4 794
50-54 » »	87	1 793	28	25	96	2 029	163	1 511	107	29	144	1 954	3 983
55-59 » »	80	1 295	41	14	66	1 496	150	1 077	176	17	92	1 512	3 008
60-64 » »	57	881	40	9	33	1 020	113	687	243	14	52	1 109	2 129
I alt 20-64 år years, total	3 598	15 843	157	174	590	20 362	2 713	16 193	719	248	993	20 866	41 228
65-69 år years	35	582	62	6	28	713	82	445	277	7	43	854	1 567
70-74 » »	33	376	87	7	18	521	60	232	269	11	43	615	1 136
75-79 » »	13	204	69	3	7	296	36	117	209	8	11	381	677
80-84 » »	6	68	64	4	8	150	19	60	145	3	7	234	384
85-89 » »	3	34	40	—	—	77	9	8	46	—	6	69	146
90-94 » »	—	—	8	—	—	8	3	1	10	—	1	15	23
95 år og over years and over	—	—	1	—	—	1	—	—	2	—	—	2	3
I alt 65 år o. dero. years and over, total	90	1 264	331	20	61	1 766	209	863	958	29	111	2 170	3 936
Tilsammen total	16 097	17 129	488	194	651	34 559	14 594	17 267	1 678	279	1 104	34 922	69 481

ANM. Tallene er optalt på grundlag af de respektive kommuners hulkortfolkeregistre.

(fortsattes)

TABEL 261 (fortsat). **Befolkningens fordeling efter køn, alder og ægteskabelig stilling den 1. januar 1965.**

The population by sex, age, and marital status, 1st January 1965.

Aldersklasser age groups	Glostrup												Til- sammen total
	Mænd <i>males</i>						Kvinder <i>females</i>						
	Ugifte un- married	Gifte married	Enke- mænd widowers	Sepa- rerede separated	Fraskilte divorced	I alt total	Ugifte un- married	Gifte married	Enker widows	Sepa- rerede separated	Fraskilte divorced	I alt total	
0- 4 år <i>years</i>	1 248	—	—	—	—	1 248	1 184	—	—	—	—	1 184	2 432
5- 9 » ».....	1 087	—	—	—	—	1 087	1 042	—	—	—	—	1 042	2 129
10-14 » ».....	987	—	—	—	—	987	994	—	—	—	—	994	1 981
I alt 0-14 år » total	3 322	—	—	—	—	3 322	3 220	—	—	—	—	3 220	6 542
15-19 år <i>years</i>	1 070	10	—	—	—	1 080	1 078	56	1	—	1	1 136	2 216
20-24 » ».....	746	317	—	1	6	1 070	778	673	2	3	16	1 472	2 542
25-29 » ».....	252	852	—	6	21	1 131	211	978	4	10	32	1 235	2 366
30-34 » ».....	133	923	—	7	24	1 087	104	908	8	9	34	1 063	2 150
35-39 » ».....	83	914	3	10	29	1 039	102	911	8	11	47	1 079	2 118
40-44 » ».....	68	836	8	6	65	983	73	821	17	12	48	971	1 954
45-49 » ».....	43	727	14	8	43	835	56	661	24	13	32	786	1 621
50-54 » ».....	41	631	13	2	26	713	43	518	41	5	34	641	1 354
55-59 » ».....	37	484	19	6	28	574	49	402	64	10	32	557	1 131
60-64 » ».....	22	319	14	2	17	374	33	255	78	1	24	391	765
I alt 20-64 år <i>years</i> , total	1 425	6 003	71	48	259	7 806	1 449	6 127	246	74	299	8 195	16 001
65-69 år <i>years</i>	9	208	28	2	17	264	28	153	81	1	14	277	541
70-74 » ».....	5	123	36	1	9	174	13	77	82	—	11	183	357
75-79 » ».....	7	64	40	—	3	114	7	33	72	1	6	119	233
80-84 » ».....	1	29	29	—	5	64	5	13	47	—	3	68	132
85-89 » ».....	2	5	10	—	1	18	2	1	20	—	—	23	41
90-94 » ».....	—	3	1	—	—	4	1	—	3	—	—	4	8
95 år og over <i>years</i> and over	—	—	—	—	—	—	—	—	1	—	—	1	1
I alt 65 år o. dero. <i>years and over, total</i>	24	432	144	3	35	638	56	277	306	2	34	675	1 313
Tilsammen total	5 841	6 445	215	51	294	12 846	5 803	6 460	553	76	334	13 226	26 072
Herlev													
0- 4 år <i>years</i>	1 281	—	—	—	—	1 281	1 236	—	—	—	—	1 236	2 517
5- 9 » ».....	1 280	—	—	—	—	1 280	1 279	—	—	—	—	1 279	2 559
10-14 » ».....	1 155	—	—	—	—	1 155	1 131	—	—	—	—	1 131	2 286
I alt 0-14 år » total	3 716	—	—	—	—	3 716	3 646	—	—	—	—	3 646	7 362
15-19 år <i>years</i>	989	4	—	—	—	993	886	47	—	—	1	934	1 927
20-24 » ».....	507	199	—	1	1	708	283	429	2	4	2	720	1 428
25-29 » ».....	149	636	1	1	11	798	66	905	—	6	19	996	1 794
30-34 » ».....	75	985	4	2	30	1 096	46	1 021	6	3	37	1 113	2 209
35-39 » ».....	53	1 025	6	3	28	1 115	34	1 050	9	10	60	1 163	2 278
40-44 » ».....	48	991	6	8	48	1 101	42	859	20	6	50	977	2 078
45-49 » ».....	26	639	6	8	30	709	28	538	24	5	45	640	1 349
50-54 » ».....	23	496	7	9	23	558	29	355	28	8	39	459	1 017
55-59 » ».....	10	292	13	4	20	339	23	216	43	3	21	306	645
60-64 » ».....	8	171	13	1	17	210	10	132	58	4	13	217	427
I alt 20-64 år <i>years</i> , total	899	5 434	56	37	208	6 634	561	5 505	190	49	286	6 591	13 225
65-69 år <i>years</i>	6	123	13	—	4	146	9	80	58	2	11	160	306
70-74 » ».....	4	71	17	—	8	100	12	43	65	4	9	133	233
75-79 » ».....	1	21	25	—	2	49	8	8	37	—	4	57	106
80-84 » ».....	2	18	12	—	—	32	3	9	24	—	1	37	69
85-89 » ».....	—	—	9	—	1	10	—	—	7	—	—	7	17
90-94 » ».....	—	1	3	—	—	4	—	—	2	—	—	2	6
95 år og over <i>years</i> and over	—	—	—	—	—	—	—	—	—	—	—	—	—
I alt 65 år o. dero. <i>years and over, total</i>	13	234	79	—	15	341	32	140	193	6	25	396	737
Tilsammen total	5 617	5 672	135	37	223	11 684	5 125	5 692	383	55	312	11 567	23 251

ANM. Tallene er optalt på grundlag af de respektive kommuners hulkortfolkeregistre.

(fortsættes)

TABEL 261 (fortsat). **Befolkningens fordeling efter køn, alder og ægteskabelig stilling den 1. januar 1965.***The population by sex, age, and marital status, 1st January 1965.*

Aldersklasser age groups	Herstederne											Til- sammen total	
	Mænd males					Kvinder females							
	Ugifte un- married	Gifte married	Enke- mænd widowers	Sepa- rerede separated	Fraskilte divorced	I alt total	Ugifte un- married	Gifte married	Enker widows	Sepa- rerede separated	Fraskilte divorced		I alt total
0- 4 år years	299	—	—	—	—	299	299	—	—	—	—	299	598
5- 9 » »	243	—	—	—	—	243	219	—	—	—	—	219	462
10-14 » »	196	—	—	—	—	196	192	—	—	—	—	192	388
I alt 0-14 år » total	738	—	—	—	—	738	710	—	—	—	—	710	1 448
15-19 år years	207	3	—	—	—	210	181	17	—	—	—	198	408
20-24 » »	141	90	—	—	1	232	67	212	—	1	2	282	514
25-29 » »	49	230	—	4	1	284	17	244	—	2	6	269	553
30-34 » »	15	228	—	1	9	253	10	173	1	1	7	192	445
35-39 » »	18	150	1	2	3	174	7	150	3	3	5	168	342
40-44 » »	13	145	2	8	5	173	12	156	6	2	10	186	359
45-49 » »	11	160	3	2	6	182	9	125	4	—	6	144	326
50-54 » »	13	114	5	1	6	139	5	86	4	—	2	97	236
55-59 » »	11	69	4	2	1	87	6	58	13	2	4	83	170
60-64 » »	5	61	9	1	3	79	7	47	13	—	4	71	150
I alt 20-64 år years, total	276	1 247	24	21	35	1 603	140	1 251	44	11	46	1 492	3 095
65-69 år years	7	40	7	—	1	55	1	39	19	—	2	61	116
70-74 » »	1	29	10	—	—	40	4	14	13	—	—	31	71
75-79 » »	—	16	11	—	—	27	2	9	13	—	—	24	51
80-84 » »	—	7	7	—	1	15	5	6	9	—	1	21	36
85-89 » »	—	—	1	—	—	1	1	—	3	—	—	4	5
90-94 » »	—	1	1	—	—	2	—	—	3	—	—	3	5
95 år og over years and over	—	—	—	—	—	—	—	—	—	—	—	—	—
I alt 65 år o. dero. years and over, total	8	93	37	—	2	140	13	68	60	—	3	144	284
Tilsammen total	1 229	1 343	61	21	37	2 691	1 044	1 336	104	11	49	2 544	5 235
Hvidovre													
0- 4 år years	2 170	—	—	—	—	2 170	2 096	—	—	—	—	2 096	4 266
5- 9 » »	2 012	—	—	—	—	2 012	1 928	—	—	—	—	1 928	3 940
10-14 » »	1 883	—	—	—	—	1 883	1 807	—	—	—	—	1 807	3 690
I alt 0-14 år » total	6 065	—	—	—	—	6 065	5 831	—	—	—	—	5 831	11 896
15-19 år years	1 774	21	—	—	—	1 795	1 524	136	—	—	—	1 660	3 455
20-24 » »	1 163	625	—	6	4	1 798	664	1 237	1	24	24	1 950	3 748
25-29 » »	346	1 421	1	20	26	1 814	180	1 545	5	33	59	1 822	3 636
30-34 » »	158	1 463	4	19	58	1 702	96	1 547	8	23	75	1 749	3 451
35-39 » »	117	1 581	4	17	54	1 773	96	1 589	21	32	136	1 874	3 647
40-44 » »	85	1 619	11	28	84	1 827	91	1 455	28	37	126	1 737	3 564
45-49 » »	71	1 204	15	19	76	1 385	64	1 050	60	23	116	1 313	2 698
50-54 » »	48	996	23	15	77	1 159	73	823	92	23	95	1 106	2 265
55-59 » »	37	713	30	16	49	845	63	614	109	13	51	850	1 695
60-64 » »	25	501	31	10	28	595	50	387	127	9	41	614	1 209
I alt 20-64 år years, total	2 050	10 123	119	150	456	12 898	1 377	10 247	451	217	723	13 015	25 913
65-69 år years	12	337	43	3	22	417	29	269	133	5	30	466	883
70-74 » »	8	209	52	3	11	283	26	123	143	2	25	319	602
75-79 » »	6	95	49	3	7	160	15	54	113	1	11	194	354
80-84 » »	2	45	31	—	3	81	11	21	65	—	6	103	184
85-89 » »	3	7	18	—	1	29	1	30	—	—	1	33	62
90-94 » »	—	2	6	—	1	9	—	6	—	—	1	7	16
95 år og over years and over	—	—	1	—	—	1	—	—	2	—	—	2	3
I alt 65 år o. dero. years and over, total	31	695	200	9	45	980	82	468	492	8	74	1 124	2 104
Tilsammen total	9 920	10 839	319	159	501	21 738	8 814	10 851	943	225	797	21 630	43 368

ANM. Tallene er optalt på grundlag af de respektive kommuners hulkortfolkeregistre.

(fortsættes)

TABEL 261 (fortsat). Befolkningens fordeling efter køn, alder og ægteskabelig stilling den 1. januar 1965.

The population by sex, age, and marital status, 1st January 1965.

Aldersklasser age groups	Høje-Taastrup												Til- sammen total
	Mænd males						Kvinder females						
	Ugifte un- married	Gifte married	Enke- mænd widowers	Sepa- rerede separated	Fraskilte divorced	I alt total	Ugifte un- married	Gifte married	Enker widows	Sepa- rerede separated	Fraskilte divorced	I alt total	
0- 4 år years	820	—	—	—	—	820	794	—	—	—	—	794	1 614
5- 9 » »	710	—	—	—	—	710	645	—	—	—	—	645	1 355
10-14 » »	679	—	—	—	—	679	613	—	—	—	—	613	1 292
I alt 0-14 år » total	2 209	—	—	—	—	2 209	2 052	—	—	—	—	2 052	4 261
15-19 år years	663	6	—	1	—	670	539	59	—	—	—	598	1 268
20-24 » »	430	300	—	1	2	733	277	635	1	8	3	924	1 657
25-29 » »	196	678	—	14	15	903	101	636	1	11	14	763	1 666
30-34 » »	102	526	1	4	12	645	64	539	4	6	21	634	1 279
35-39 » »	75	545	—	5	22	647	35	499	5	10	20	569	1 216
40-44 » »	61	478	3	8	21	571	43	432	10	5	17	507	1 078
45-49 » »	47	376	3	7	16	449	33	303	25	5	23	389	838
50-54 » »	35	314	9	8	23	389	25	283	32	4	19	363	752
55-59 » »	29	271	8	8	21	337	29	243	30	2	18	322	659
60-64 » »	18	226	17	3	13	277	28	189	60	3	10	290	597
I alt 20-64 år years, total	993	3 714	41	58	145	4 951	635	3 759	168	54	145	4 761	9 712
65-69 år years	13	145	22	2	3	185	30	117	73	3	10	233	418
70-74 » »	9	120	16	2	2	149	21	67	63	—	7	158	307
75-79 » »	11	56	25	—	1	93	15	35	58	—	3	111	204
80-84 » »	3	20	31	1	3	58	10	7	43	—	5	65	123
85-89 » »	—	6	16	—	—	22	6	4	18	—	1	29	51
90-94 » »	—	—	3	—	—	3	1	—	3	—	—	4	7
95 år og over years and over	—	—	—	—	—	—	—	—	1	—	—	1	1
I alt 65 år o. dero. years and over, total	36	347	113	5	9	510	83	230	259	3	26	601	1 111
Tilsammen total	3 901	4 067	154	64	154	8 340	3 309	4 048	427	57	171	8 012	16 352
Hørsholm													
0- 4 år years	578	—	—	—	—	578	605	—	—	—	—	605	1 183
5- 9 » »	596	—	—	—	—	596	593	—	—	—	—	593	1 189
10-14 » »	600	—	—	—	—	600	554	—	—	—	—	554	1 154
I alt 0-14 år » total	1 774	—	—	—	—	1 774	1 752	—	—	—	—	1 752	3 526
15-19 år years	714	6	—	—	—	720	625	27	—	—	—	652	1 372
20-24 » »	362	114	—	—	1	477	333	251	1	4	5	594	1 071
25-29 » »	117	284	1	4	8	414	53	394	1	2	15	465	879
30-34 » »	49	396	—	4	13	462	30	476	2	9	19	536	998
35-39 » »	35	466	2	7	15	525	40	487	2	4	23	556	1 081
40-44 » »	26	497	2	3	15	543	43	464	11	6	28	552	1 095
45-49 » »	22	423	6	8	18	477	37	401	18	5	30	491	968
50-54 » »	29	378	4	5	10	426	42	319	29	3	19	412	838
55-59 » »	14	288	6	3	11	322	36	232	31	3	19	321	643
60-64 » »	14	206	11	3	11	245	35	180	49	2	16	282	527
I alt 20-64 år years, total	668	3 052	32	37	102	3 891	649	3 204	144	38	174	4 209	8 100
65-69 år years	8	159	18	1	5	191	25	124	69	5	11	234	425
70-74 » »	6	126	18	3	4	157	24	70	67	1	8	170	327
75-79 » »	10	57	35	—	7	109	26	32	76	—	5	139	248
80-84 » »	4	25	17	—	1	47	21	10	58	1	2	92	139
85-89 » »	1	7	19	1	1	29	7	1	24	—	3	35	64
90-94 » »	1	—	1	—	—	2	3	—	7	—	—	10	12
95 år og over years and over	—	—	—	—	—	—	1	—	2	—	—	3	3
I alt 65 år o. dero. years and over, total	30	374	108	5	18	535	107	237	303	7	29	683	1 218
Tilsammen total	3 186	3 432	140	42	120	6 920	3 133	3 468	447	45	203	7 296	14 216

ANM. Tallene er optalt på grundlag af de respektive kommuners hulkortfolkeregistre.

(fortsættes)

TABEL 261 (fortsat). **Befolkningens fordeling efter køn, alder og ægteskabelig stilling**
den 1. januar 1965.*The population by sex, age, and marital status, 1st January 1965.*

Aldersklasser age groups	Lyngby-Taarbæk												
	Mænd males						Kvinder females						Til- sammen total
	Ugifte un- married	Gifte married	Enke- mænd widowers	Sepa- rerede separated	Fraskilte divorced	I alt total	Ugifte un- married	Gifte married	Enker widows	Sepa- rerede separated	Fraskilte divorced	I alt total	
0- 4 år years	2 464	—	—	—	—	2 464	2 308	—	—	—	—	2 308	4 772
5- 9 » »	2 684	—	—	—	—	2 684	2 466	—	—	—	—	2 466	5 150
10-14 » »	2 832	—	—	—	—	2 832	2 783	—	—	—	—	2 783	5 615
I alt 0-14 år » total	7 980	—	—	—	—	7 980	7 557	—	—	—	—	7 557	15 537
15-19 år years	3 088	25	—	—	—	3 113	3 083	113	—	4	—	3 200	6 313
20-24 » »	1 940	498	—	15	8	2 461	1 325	938	3	32	29	2 327	4 788
25-29 » »	539	1 190	1	29	39	1 798	253	1 520	7	43	72	1 895	3 693
30-34 » »	205	1 444	2	29	57	1 737	162	1 765	10	44	103	2 084	3 821
35-39 » »	143	1 954	8	24	65	2 194	154	2 167	31	54	156	2 562	4 756
40-44 » »	112	2 527	18	45	89	2 791	168	2 515	61	66	202	3 012	5 803
45-49 » »	89	2 159	24	29	109	2 410	208	1 999	109	47	200	2 563	4 973
50-54 » »	71	1 836	34	48	99	2 088	186	1 683	161	62	179	2 271	4 359
55-59 » »	72	1 450	42	29	71	1 664	198	1 210	254	33	153	1 848	3 512
60-64 » »	46	1 046	59	21	60	1 232	156	798	298	19	121	1 392	2 624
I alt 20-64 år years, total	3 217	14 104	188	269	597	18 375	2 810	14 595	934	400	1 215	19 954	38 329
65-69 år years	25	737	58	6	25	851	140	501	337	12	97	1 087	1 938
70-74 » »	7	399	104	8	20	538	112	290	379	3	61	845	1 383
75-79 » »	7	235	90	5	12	349	72	131	300	—	33	536	885
80-84 » »	7	115	56	—	1	179	33	39	153	2	17	244	423
85-89 » »	2	29	41	1	1	74	12	5	109	1	2	129	203
90-94 » »	1	6	7	—	—	14	4	—	17	—	—	21	35
95 år og over years and over	—	1	2	—	—	3	—	—	5	—	—	5	8
I alt 65 år o. dero. years and over, total	49	1 522	358	20	59	2 008	373	966	1 300	18	210	2 867	4 875
Tilsammen total	14 334	15 651	546	289	656	31 476	13 823	15 674	2 234	422	1 425	33 578	65 054
Rødovre													
0- 4 år years	2 518	—	—	—	—	2 518	2 469	—	—	—	—	2 469	4 987
5- 9 » »	2 269	—	—	—	—	2 269	2 104	—	—	—	—	2 104	4 373
10-14 » »	1 784	—	—	—	—	1 784	1 679	—	—	—	—	1 679	3 463
I alt 0-14 år » total	6 571	—	—	—	—	6 571	6 252	—	—	—	—	6 252	12 823
15-19 år years	1 718	21	—	1	—	1 740	1 525	156	—	1	—	1 682	3 422
20-24 » »	1 024	654	—	6	10	1 694	657	1 265	3	19	31	1 975	3 669
25-29 » »	345	1 562	—	15	35	1 957	218	1 926	5	27	81	2 257	4 214
30-34 » »	149	1 894	3	15	44	2 105	135	1 869	14	26	88	2 132	4 237
35-39 » »	119	1 746	5	21	71	1 962	115	1 639	22	25	129	1 930	3 892
40-44 » »	66	1 586	11	11	63	1 737	105	1 363	35	21	117	1 631	3 378
45-49 » »	57	1 157	9	16	64	1 303	82	1 017	52	23	105	1 279	2 582
50-54 » »	40	965	26	13	54	1 098	64	819	75	14	92	1 064	2 162
55-59 » »	31	716	33	9	46	835	61	621	96	13	65	856	1 691
60-64 » »	28	489	29	8	14	568	40	397	143	4	45	629	1 197
I alt 20-64 år years, total	1 859	10 769	116	114	401	13 259	1 477	10 916	445	172	753	13 763	27 022
65-69 år years	7	346	32	5	14	404	29	261	121	8	26	445	849
70-74 » »	7	225	53	4	13	302	21	138	133	3	13	308	610
75-79 » »	2	110	38	1	5	156	14	56	101	—	11	182	338
80-84 » »	1	41	43	1	2	88	11	12	69	—	5	97	185
85-89 » »	1	9	13	2	—	25	5	5	25	—	1	36	61
90-94 » »	1	2	2	—	1	6	1	—	5	—	1	7	13
95 år og over years and over	—	—	1	—	—	1	—	—	1	—	—	1	2
I alt 65 år o. dero. years and over, total	19	733	182	13	35	982	81	472	455	11	57	1 076	2 058
Tilsammen total	10 167	11 523	298	128	436	22 552	9 335	11 544	900	184	810	22 773	45 325

ANM. Tallene er optalt på grundlag af de respektive kommuners hulkortfolkeregistre.

(fortsættes)

TABEL 261 (fortsat). **Befolkningens fordeling efter køn, alder og ægteskabelig stilling den 1. januar 1965.**

The population by sex, age, and marital status, 1st January 1965.

Aldersklasser age groups	Store Magleby											Til- sammen total	
	Mænd males					Kvinder females							
	Ugifte un- married	Giftede married	Enke- mænd widowers	Sepa- rerede separated	Fraskilte divorced	I alt total	Ugifte un- married	Giftede married	Enker widows	Sepa- rerede separated	Fraskilte divorced		I alt total
0-4 år years.....	265	—	—	—	—	265	257	—	—	—	—	257	522
5-9 » ».....	236	—	—	—	—	236	205	—	—	—	—	205	441
10-14 » ».....	185	—	—	—	—	185	159	—	—	—	—	159	344
I alt 0-14 år » total	686	—	—	—	—	686	621	—	—	—	—	621	1 307
15-19 år years.....	181	1	—	—	—	182	144	11	—	—	—	155	337
20-24 » ».....	141	36	—	1	2	180	53	108	—	—	2	163	343
25-29 » ».....	48	152	—	1	—	201	17	226	—	—	6	249	450
30-34 » ».....	23	230	—	1	5	259	8	221	4	1	6	240	499
35-39 » ».....	30	209	1	1	2	243	7	165	1	1	6	180	423
40-44 » ».....	14	167	—	1	6	188	8	144	1	1	4	158	346
45-49 » ».....	12	131	—	2	9	154	9	119	1	1	4	134	288
50-54 » ».....	5	110	1	1	7	124	3	87	6	2	3	101	225
55-59 » ».....	6	64	5	2	4	81	5	48	7	—	5	65	146
60-64 » ».....	3	59	5	1	—	68	4	41	10	1	1	57	125
I alt 20-64 år years, total.....	282	1 158	12	11	35	1 498	114	1 159	30	7	37	1 347	2 845
65-69 år years.....	2	28	5	—	3	38	1	26	7	—	1	35	73
70-74 » ».....	3	28	6	1	1	39	3	18	13	—	2	36	75
75-79 » ».....	2	16	2	—	1	21	4	10	12	—	1	27	48
80-84 » ».....	2	3	2	—	—	7	—	2	4	—	—	6	13
85-89 » ».....	1	1	4	—	—	6	—	—	2	—	—	2	8
90-94 » ».....	—	—	—	—	—	—	—	—	1	—	—	1	1
95 år og over years and over.....	—	—	—	—	—	—	—	—	—	—	—	—	—
I alt 65 år o. dero. years and over, total	10	76	19	1	5	111	8	56	39	—	4	107	218
Tilsammen total	1 159	1 235	31	12	40	2 477	887	1 226	69	7	41	2 230	4 707
Søllerød													
0-4 år years.....	1 256	—	—	—	—	1 256	1 171	—	—	—	—	1 171	2 427
5-9 » ».....	1 373	—	—	—	—	1 373	1 284	—	—	—	—	1 284	2 657
10-14 » ».....	1 225	—	—	—	—	1 225	1 172	—	—	—	—	1 172	2 397
I alt 0-14 år » total	3 854	—	—	—	—	3 854	3 627	—	—	—	—	3 627	7 481
15-19 år years.....	1 239	4	—	—	—	1 243	1 322	46	—	—	—	1 368	2 611
20-24 » ».....	749	209	—	1	3	962	661	417	1	1	5	1 085	2 047
25-29 » ».....	255	511	2	6	18	792	165	757	3	3	14	942	1 734
30-34 » ».....	107	728	1	3	23	862	67	926	4	2	37	1 036	1 898
35-39 » ».....	61	1 044	2	4	31	1 142	78	1 054	11	9	46	1 198	2 340
40-44 » ».....	53	1 088	9	9	41	1 200	69	1 018	17	8	62	1 174	2 374
45-49 » ».....	44	819	8	7	31	909	64	815	30	11	62	982	1 891
50-54 » ».....	28	757	7	5	39	836	68	602	64	11	52	797	1 633
55-59 » ».....	28	552	16	5	24	625	73	452	73	7	46	651	1 276
60-64 » ».....	24	407	20	—	22	473	72	328	100	3	33	536	1 009
I alt 20-64 år years, total.....	1 349	6 115	65	40	232	7 801	1 317	6 369	303	55	357	8 401	16 202
65-69 år years.....	24	286	19	3	13	345	64	221	117	4	27	433	778
70-74 » ».....	11	195	29	1	10	246	47	134	128	2	17	328	574
75-79 » ».....	6	112	50	1	3	172	40	65	129	2	11	247	419
80-84 » ».....	5	60	40	1	4	110	25	32	87	—	6	150	260
85-89 » ».....	4	26	16	—	1	47	10	7	43	—	8	68	115
90-94 » ».....	—	2	6	—	1	9	5	2	9	—	1	17	26
95 år og over years and over.....	—	—	2	—	—	2	1	—	3	—	—	4	6
I alt 65 år o. dero. years and over, total	50	681	162	6	32	931	192	461	516	8	70	1 247	2 178
Tilsammen total	6 492	6 800	227	46	264	13 829	6 458	6 876	819	63	427	14 643	28 472

ANM. Tallene er optalt på grundlag af de respektive kommuners hulkortfolkeregistre.

(fortsættes)

TABEL 261 (fortsat). **Befolkningens fordeling efter køn, alder og ægteskabelig stilling den 1. januar 1965.**

The population by sex, age, and marital status, 1st January 1965.

Aldersklasser age groups	Tårnby												Til- sammen total
	Mænd males						Kvinder females						
	Ugifte un- married	Gifte married	Enke- mænd widowers	Sepa- rerede separated	Fraskilte divorced	I alt total	Ugifte un- married	Gifte married	Enker widows	Sepa- rerede separated	Fraskilte divorced	I alt total	
0- 4 år years.....	2 260	—	—	—	—	2 260	2 120	—	—	—	—	2 120	4 380
5- 9 » ».....	2 196	—	—	—	—	2 196	1 980	—	—	—	—	1 980	4 176
10-14 » ».....	2 075	—	—	—	—	2 075	1 937	—	—	—	—	1 937	4 012
I alt 0-14 år» total	6 531	—	—	—	—	6 531	6 037	—	—	—	—	6 037	12 568
15-19 år years.....	1 918	8	—	1	1	1 928	1 678	141	—	—	1	1 820	3 748
20-24 » ».....	1 245	559	1	4	3	1 812	743	1 058	3	8	34	1 846	3 658
25-29 » ».....	416	1 276	1	15	57	1 765	1 564	7	11	58	1 839	3 604	
30-34 » ».....	196	1 547	1	14	60	1 818	1 12	1 651	9	11	90	1 873	3 691
35-39 » ».....	141	1 731	9	15	77	1 973	130	1 794	20	19	123	2 086	4 059
40-44 » ».....	130	1 854	15	16	113	2 128	116	1 659	41	15	135	1 966	4 094
45-49 » ».....	82	1 403	8	22	89	1 604	84	1 198	54	21	108	1 465	3 069
50-54 » ».....	59	1 122	17	21	82	1 301	79	884	67	20	84	1 134	2 435
55-59 » ».....	57	794	22	15	75	963	56	691	117	17	57	938	1 901
60-64 » ».....	35	564	40	13	31	683	38	430	128	8	37	641	1 324
I alt 20-64 år years, total.....	2 361	10 850	114	135	587	14 047	1 557	10 929	446	130	726	13 788	27 835
65-69 år years.....	17	337	50	3	18	425	33	245	152	4	32	466	891
70-74 » ».....	14	232	46	4	12	308	36	144	159	5	30	374	682
75-79 » ».....	11	108	51	3	7	180	17	83	124	1	13	238	418
80-84 » ».....	3	36	42	1	2	84	9	15	75	2	5	106	190
85-89 » ».....	—	13	23	—	2	38	1	4	29	—	1	35	73
90-94 » ».....	—	3	2	—	—	5	—	1	5	—	—	6	11
95 år og over years and over.....	—	—	—	—	—	—	—	—	1	—	—	1	1
I alt 65 år o. dero. years and over, total	45	729	214	11	41	1 040	96	492	545	12	81	1 226	2 266
Tilsammen total	10 855	11 587	328	147	629	23 546	9 368	11 562	991	142	808	22 871	46 417
Vallensbæk													
0- 4 år years.....	125	—	—	—	—	125	115	—	—	—	—	115	240
5- 9 » ».....	113	—	—	—	—	113	90	—	—	—	—	90	203
10-14 » ».....	87	—	—	—	—	87	85	—	—	—	—	85	172
I alt 0-14 år» total	325	—	—	—	—	325	290	—	—	—	—	290	615
15-19 år years.....	117	1	—	—	—	118	91	4	—	—	—	95	213
20-24 » ».....	90	41	—	—	1	132	40	81	—	2	5	128	260
25-29 » ».....	28	82	—	—	2	112	10	98	—	—	2	110	222
30-34 » ».....	8	97	—	—	4	109	1	91	—	—	—	92	201
35-39 » ».....	8	101	—	—	1	110	4	81	—	—	—	85	195
40-44 » ».....	6	83	—	1	2	92	4	84	3	—	—	91	183
45-49 » ».....	6	74	1	—	3	84	4	75	2	—	—	81	165
50-54 » ».....	6	76	2	—	4	88	5	70	2	1	4	82	170
55-59 » ».....	4	63	1	2	4	74	5	41	4	—	2	52	126
60-64 » ».....	6	31	2	1	—	40	3	24	—	1	2	30	70
I alt 20-64 år years, total.....	162	648	6	4	21	841	76	645	11	4	15	751	1 592
65-69 år years.....	1	21	1	1	1	25	—	20	3	—	—	23	48
70-74 » ».....	2	15	1	—	—	18	2	7	3	—	2	14	32
75-79 » ».....	—	7	2	—	—	9	1	1	9	—	—	11	20
80-84 » ».....	—	2	1	—	—	3	—	1	—	—	—	1	4
85-89 » ».....	—	—	—	—	—	—	—	—	1	—	—	1	1
90-94 » ».....	—	—	—	—	—	—	—	—	—	—	—	—	—
95 år og over years and over.....	—	—	—	—	—	—	—	—	—	—	—	—	—
I alt 65 år o. dero. years and over, total	3	45	5	1	1	55	3	29	16	—	2	50	105
Tilsammen total	607	694	11	5	22	1 339	460	678	27	4	17	1 186	2 525

ANM. Tallene er optalt på grundlag af de respektive kommuners hulkortfolkeregistre.

(fortsættes)

TABEL 261 (fortsat). **Befolkningens fordeling efter køn, alder og ægteskabelig stilling den 1. januar 1965.**

The population by sex, age, and marital status, 1st January 1965.

Aldersklasser age groups	Værløse												Til- sammen total
	Mænd males						Kvinder females						
	Ugifte un- married	Gifte married	Enke- mænd widowers	Sepa- rerede separated	Fraskilte divorced	I alt total	Ugifte un- married	Gifte married	Enker widows	Sepa- rerede separated	Fraskilte divorced	I alt total	
0- 4 år years	680	—	—	—	—	680	603	—	—	—	—	603	1 283
5- 9 » »	620	—	—	—	—	620	550	—	—	—	—	550	1 170
10-14 » »	450	—	—	—	—	450	444	—	—	—	—	444	894
I alt 0-14 år » total	1 750	—	—	—	—	1 750	1 597	—	—	—	—	1 597	3 347
15-19 år years	432	2	—	—	—	434	352	23	—	—	1	376	810
20-24 » »	232	99	—	—	3	334	112	220	—	1	4	337	671
25-29 » »	81	323	—	4	8	416	34	459	1	2	16	512	928
30-34 » »	46	498	1	1	12	558	18	505	2	2	10	537	1 095
35-39 » »	25	484	—	2	11	522	11	439	8	1	9	468	990
40-44 » »	19	365	—	3	13	400	13	306	5	2	17	343	743
45-49 » »	15	301	1	3	12	332	10	236	10	2	14	272	604
50-54 » »	13	204	2	1	5	225	10	198	17	4	12	241	466
55-59 » »	13	153	2	5	10	183	7	127	19	—	9	162	345
60-64 » »	10	96	5	1	6	118	6	79	20	—	9	114	232
I alt 20-64 år years, total	454	2 523	11	20	80	3 088	221	2 569	82	14	100	2 986	6 074
65-69 år years	4	75	8	1	7	95	6	51	25	2	7	91	186
70-74 » »	7	48	9	—	4	68	9	26	35	—	3	73	141
75-79 » »	3	27	11	—	3	44	5	10	28	—	1	44	88
80-84 » »	—	7	8	1	—	16	4	8	17	1	2	32	48
85-89 » »	—	1	10	—	—	11	3	—	9	—	1	13	24
90-94 » »	—	—	1	—	1	2	—	—	2	—	—	2	4
95 år og over years and over	—	—	1	—	—	1	—	—	—	—	—	—	1
I alt 65 år o. dero. years and over, total	14	158	48	2	15	237	27	95	116	3	14	255	492
Tilsammen total	2 650	2 683	59	22	95	5 509	2 197	2 687	198	17	115	5 214	10 723
Omegnskommunerne i alt													
0- 4 år years	24879	—	—	—	—	24879	23865	—	—	—	—	23865	48744
5- 9 » »	23354	—	—	—	—	23354	21883	—	—	—	—	21883	45237
10-14 » »	20740	—	—	—	—	20740	19841	—	—	—	—	19841	40581
I alt 0-14 år » total	68973	—	—	—	—	68973	65589	—	—	—	—	65589	134562
15-19 år years	20389	161	—	3	1	20554	18830	1324	3	9	5	20171	40725
20-24 » »	12784	6120	2	40	69	19015	8536	12111	20	155	240	21062	40077
25-29 » »	4094	14629	11	156	357	19247	2240	17739	53	213	619	20864	40111
30-34 » »	1884	16994	30	147	507	19562	1308	17649	122	194	808	20081	39643
35-39 » »	1359	17808	62	172	598	19999	1220	17591	204	233	1071	20319	40318
40-44 » »	1087	17748	108	206	779	19928	1188	16329	367	252	1142	19278	39206
45-49 » »	809	13833	137	198	691	15668	1036	12269	563	211	1007	15086	30754
50-54 » »	646	11320	204	174	629	12973	984	9545	836	209	879	12453	25426
55-59 » »	534	8255	284	134	513	9720	908	6841	1204	138	665	9756	19476
60-64 » »	401	5767	338	83	294	6883	736	4499	1512	78	467	7292	14175
I alt 20-64 år years, total	23598	112474	1176	1310	4437	142995	18156	114573	4881	1683	6898	146191	289186
65-69 år years	230	3903	419	41	194	4787	574	2890	1667	67	353	5551	10338
70-74 » »	149	2497	556	38	123	3363	465	1576	1805	37	260	4143	7506
75-79 » »	104	1296	560	16	69	2045	320	751	1490	14	125	2700	4745
80-84 » »	44	551	446	12	32	1085	182	265	931	10	67	1455	2540
85-89 » »	20	162	254	4	11	451	75	41	418	1	27	562	1013
90-94 » »	4	21	52	—	4	81	24	5	92	—	4	125	206
95 år og over years and over	—	1	11	—	—	12	3	—	19	—	—	22	34
I alt 65 år o. dero. years and over, total	551	8431	2298	111	433	11824	1643	5528	6 422	129	836	14558	26382
Tilsammen total	113511	121066	3474	1424	4871	244346	104218	121425	11306	1821	7739	246509	490855

ANM. Tallene er optalt på grundlag af de respektive kommuners hulkortfolkeregistre.

TABEL 262. Befolkningens fordeling efter køn, alder og ægteskabelig stilling den 26. september 1960.

The population by sex, age, and marital status, 26th September, 1960.

Aldersklasser age groups	Omegnskommunerne the suburbs												Til- sammen total
	Mænd males						Kvinder females						
	Ugifte un- married	Gifte married	Enke- mænd widowers	Sepa- rerede separated	Fraskilte divorced	I alt total	Ugifte un- married	Gifte married	Enker widows	Sepa- rerede separated	Fraskilte divorced	I alt total	
0- 4 år years	22359	—	—	—	—	22359	21097	—	—	—	—	21097	43456
5- 9 » »	20569	—	—	—	—	20569	19558	—	—	—	—	19558	40127
10-14 » »	19367	—	—	—	—	19367	18379	—	—	—	—	18379	37746
I alt 0-14 år» total	62295	—	—	—	—	62295	59034	—	—	—	—	59034	121329
15-19 år years	15991	69	—	—	1	16061	15612	927	1	12	4	16556	32617
20-24 » »	9466	4494	4	74	53	14091	6037	10175	11	167	177	16567	30658
25-29 » »	3505	12977	16	197	245	16940	1788	15633	52	259	493	18225	35165
30-34 » »	1744	16302	31	249	447	18773	1327	16993	135	277	766	19498	38271
35-39 » »	1298	17211	55	272	616	19452	1191	16200	194	329	916	18830	38282
40-44 » »	930	14207	80	247	642	16106	1071	12957	329	259	970	15586	31692
45-49 » »	748	11488	122	208	582	13148	955	10099	486	227	905	12672	25820
50-54 » »	614	8904	208	177	488	10391	962	7555	786	168	684	10155	20546
55-59 » »	479	6543	229	112	363	7726	797	5343	1014	100	488	7742	15468
60-64 » »	314	4728	310	81	215	5648	662	3692	1303	58	372	6087	11735
I alt 20-64 år years, total.....	19098	96854	1055	1617	3651	122275	14790	98647	4310	1844	5771	125362	247637
65-69 år years	212	3398	442	61	140	4253	505	2437	1539	34	279	4794	9047
70-74 » »	170	2144	543	27	91	2975	422	1399	1554	22	136	3533	6508
75-79 » »	107	1164	595	15	57	1938	240	654	1291	10	89	2284	4222
80-84 » »	52	459	466	5	21	1003	172	192	812	3	36	1215	2218
85-89 » »	19	117	176	1	6	319	52	38	294	1	6	391	710
90-94 » »	3	8	54	—	—	65	18	2	85	—	—	105	170
95 år og over years and over.....	1	1	8	—	—	10	1	—	11	—	—	12	22
I alt 65 år o. dero. years and over, total	564	7291	2284	109	315	10563	1410	4722	5586	70	546	12334	22897
Tilsammen total	97948	104214	3339	1726	3967	211194	90846	104296	9897	1926	6321	213286	424480
Hovedstadsområdet — the metropolitan area.													
0- 4 år years	49753	—	—	—	—	49753	47220	—	—	—	—	47220	96973
5- 9 » »	47428	—	—	—	—	47428	44972	—	—	—	—	44972	92400
10-14 » »	52790	—	—	—	—	52790	50673	—	—	—	—	50673	103463
I alt 0-14 år» total	149971	—	—	—	—	149971	142865	—	—	—	—	142865	292836
15-19 år years	51514	238	1	6	2	51761	50337	2813	3	55	24	53232	104993
20-24 » »	36246	11843	13	272	181	48555	24611	24238	50	743	719	50361	98916
25-29 » »	13847	29252	40	770	1073	44982	7711	33791	155	1059	1896	44612	89594
30-34 » »	6703	33876	106	894	1791	43370	5210	35920	363	1147	2886	45526	88896
35-39 » »	5059	38101	202	1045	2561	46968	5040	39154	696	1260	3960	50110	97078
40-44 » »	3827	37328	329	1099	2922	45505	4952	38395	1460	1302	4782	50891	96396
45-49 » »	3396	36909	587	1032	3119	45043	5633	36211	2604	1286	5106	50840	95883
50-54 » »	3177	34676	925	988	3041	42807	6578	32543	4419	1031	4781	49352	92159
55-59 » »	2592	29106	1241	677	2282	35898	6691	26111	6488	696	3905	43891	79789
60-64 » »	1985	23937	1765	519	1595	29801	6354	19711	8780	459	3330	38634	68435
I alt 20-64 år years, total.....	76832	275028	5208	7296	18565	382929	72780	286074	25015	8983	31365	424217	807146
65-69 år years	1436	17932	2391	355	1135	23249	5386	12950	10143	286	2340	31105	54354
70-74 » »	1100	11285	2840	215	708	16148	4370	7597	10341	168	1585	24061	40209
75-79 » »	755	6253	2962	99	401	10470	3234	3534	9105	81	854	16808	27278
80-84 » »	393	2612	2418	52	182	5657	1853	1170	5983	42	382	9430	15087
85-89 » »	150	667	1005	8	52	1882	698	218	2327	11	95	3349	5231
90-94 » »	13	94	262	2	5	376	175	32	572	1	18	798	1174
95 år o. over years and over.....	3	6	27	—	1	37	18	4	85	1	1	109	146
I alt 65 år o. dero years and over, total	3850	38849	11905	731	2484	57819	15734	25505	38556	590	5275	85660	143479
Tilsammen total	282167	314115	17114	8033	21051	642480	281716	314392	63574	9628	36664	705974	1348454

TABEL 263. De i erhvervene beskæftigede personer fordelt efter erhvervsgrupper og arbejdsstilling den 26. september 1960.

Persons occupied in the industries, distributed by industry groups and by occupation, 26th September 1960.

Translation into English, see page 29	Omegnskommunerne the suburbs				Hovedstadsomr. the metropolit. area			
	Selvstændige o.l. self-employed managers, etc.	Funktionærer employees	Arbejdere wage-earners	I alt ¹ total	Selvstændige o.l. self-employed, managers, etc.	Funktionærer employees	Arbejdere wage-earners	I alt ¹ total
Landbrug, fiskeri m. v.								
Land- og skovbrug	691	152	661	1 552	719	206	755	1 729
Gartneri, frugtavl	1 037	62	2 359	3 608	1 303	96	3 443	5 010
Fiskeri	45	—	35	80	109	2	157	272
I alt	1 773	214	3 055	5 240	2 131	304	4 355	7 011
Fremstillingsvirksomhed								
Næringsmiddelindustri	777	1 682	3 694	6 433	2 434	5 857	14 900	23 954
Drikkevarerindustri	11	393	991	1 395	56	1 331	6 267	7 654
Tobaksindustri	11	193	442	647	62	602	2 823	3 494
Tekstil- og beklædningsindustri	656	1 234	5 639	7 581	2 932	3 668	22 111	28 903
Skotøjs-, pelsvare- og handskeindustri	257	186	1 049	1 527	1 131	789	5 631	7 682
Træ- og korkvarerindustri	420	190	1 679	2 313	1 334	474	4 734	6 593
Møbelindustri, møbelpolstring o.l.	288	209	928	1 436	940	535	2 684	4 213
Papir- og papirvarerindustri	51	459	952	1 465	188	1 228	4 129	5 560
Grafisk industri	399	1 880	2 956	5 279	1 305	6 398	13 611	21 427
Garveri, lædervareindustri	54	74	250	381	217	294	1 246	1 776
Gummiindustri	27	121	325	475	98	393	1 028	1 527
Kemisk industri	141	2 029	1 637	3 815	434	5 624	5 929	12 011
Mineralolie- og asfaltindustri	5	150	138	293	22	374	542	938
Sten-, ler- og glasindustri	135	535	2 048	2 729	345	1 203	4 928	6 503
Jern- og metalværk, jernstøberi	8	129	360	517	18	311	1 260	1 590
Jern- og metalvarerindustri	385	849	3 213	4 479	1 149	2 344	11 266	14 832
Maskinfabrik og -værksted	471	2 176	6 288	8 960	1 247	5 215	19 300	25 824
Elektromekanisk industri	163	2 279	5 154	7 604	502	6 426	17 895	24 845
Transportmiddelindustri	396	1 047	4 378	5 841	1 071	3 193	17 924	22 232
Anden fremstillingsvirksomhed	297	838	1 860	3 032	1 043	2 346	6 315	9 807
Fabrikation o.l. uden nærmere angivelse	94	422	3 117	3 636	331	1 052	11 715	13 103
I alt	5 046	17 075	47 118	69 838	16 859	49 657	176 238	244 468
Bygge- og anlægsvirksomhed	2 466	1 168	11 601	15 344	6 290	2 911	32 162	41 666
Offentlige værker, kloakvæsen o.l.	14	477	847	1 338	26	1 453	2 921	4 400
Handel og omsætning								
Engroshandel o.l.	1 576	6 742	1 333	9 781	6 509	22 652	7 017	36 615
Detailhandel	4 984	9 953	1 787	17 689	19 523	34 290	7 767	64 884
Pengeinstitut, ejendomme m. v.	344	4 902	772	6 025	1 318	17 419	4 096	22 862
Kontorarbejde uden nærmere angivelse	—	2 573	38	2 611	—	9 345	309	9 654
I alt	6 904	24 170	3 930	36 106	27 350	83 706	19 189	134 015
Transportvirksomhed								
Jernbane-, sporvejs- og rutebilselskab	23	2 296	1 017	3 340	44	7 572	3 279	10 899
Vognmand, budtjeneste	1 474	217	1 901	3 647	4 592	874	7 928	13 510
Skibsfart, havnevæsen o.l.	35	1 706	1 026	2 768	133	5 569	5 487	11 190
Losning og lastning	4	23	151	179	11	123	2 189	2 324
Lufttrafik, lufthavnvesen	7	1 428	505	1 940	23	2 645	972	3 641
Rejsbureau, skibsmægler, speditør	71	567	33	675	242	2 083	211	2 547
Redningskorps	2	80	122	204	7	200	239	446
Pakhusforretning, kølehus	5	121	171	297	27	580	1 189	1 796
Telefonvesen	1	1 331	438	1 770	2	4 501	1 591	6 094
Post- og telegrafvesen	—	2 393	233	2 626	—	6 595	1 023	7 618
I alt	1 622	10 162	5 597	17 446	5 081	30 742	24 108	60 065
Administration, liberale erhverv m. v.								
Offentlig administration	—	11 206	957	12 163	—	31 361	3 803	35 164
Undervisning, bibliotek, kirke m. v.	261	7 547	1 201	9 015	1 051	20 677	4 571	26 329
Sundhedsvæsen, sociale institutioner	811	8 170	2 455	11 508	2 639	27 528	10 801	41 147
Andre liberale erhverv	1 850	3 707	96	5 715	6 174	11 019	566	17 945
I alt	2 922	30 630	4 709	38 401	9 864	90 585	19 741	120 585
Anden servicevirksomhed, andre erhverv								
Forlystelser, hotel, restaurant o.l.	624	1 232	2 328	4 244	3 032	5 963	14 445	23 688
Anden servicevirksomhed	1 347	488	4 575	6 504	5 528	1 690	18 253	25 754
I alt	1 971	1 720	6 903	10 748	8 560	7 653	32 698	49 442
Uoplyst erhverv, herunder indkaldte til militær	4	559	2 281	2 844	5	1 823	8 757	10 585
Samtlige erhverv	22 722	86 175	86 041	197 305	76 166	268 834	320 169	672 237

¹ Herunder medhjælpende hustruer, der hverken er medregnet under selvstændige, funktionærer eller arbejdere.

TABEL 264. **Befolkningens fordeling efter erhverv den 26. september 1960.**
The population by industry¹ at the census of population, 26th September, 1960.

Kommune municipality	Landbrug, gartneri, fiskeri	Håndværk og industri	Handel og omsætning	Transport- virksomhed	Admini- stration og liberale erhverv	Anden erhvervs- virksom- hed	Uangivet	Formue, rente, under- støttelse	I alt total
Ballerup-Måløv	665	9 373	2 544	1 692	3 380	538	170	1 220	19 582
Birkerød	677	4 751	2 008	937	3 669	424	98	2 282	14 846
Brøndbyerne.....	662	9 037	3 660	1 855	3 398	747	141	756	20 256
Dragør.....	105	1 543	589	718	701	173	25	389	4 243
Farum.....	423	1 854	690	356	1 074	259	50	366	5 072
Gladsaxe.....	612	29 305	10 199	5 130	11 358	2 924	562	4 603	64 693
Glostrup.....	814	9 861	3 324	1 705	3 849	773	182	1 337	21 845
Herlev.....	341	10 365	3 267	2 066	3 328	872	169	950	21 358
Herstедerne	716	1 385	326	182	623	77	28	263	3 600
Hvidovre.....	347	18 137	6 041	4 111	5 390	1 737	273	2 375	38 411
Høje-Taastrup.....	852	5 884	1 889	1 219	1 330	435	131	1 116	12 856
Hørsholm.....	518	4 266	2 207	899	2 692	461	99	1 259	12 401
Lyngby-Taarbæk.....	804	23 807	12 093	4 132	14 585	2 566	474	5 251	63 712
Rødovre.....	465	18 066	6 315	4 261	6 099	1 567	357	2 215	39 345
Store Magleby.....	404	1 244	606	486	608	166	31	244	3 789
Søllerød.....	752	8 699	4 731	1 717	6 294	1 003	205	2 476	25 877
Tårnby.....	953	19 040	6 110	6 815	4 988	1 758	410	2 614	42 688
Vallensbæk.....	232	9 233	242	116	167	63	10	81	1 834
Værløse.....	320	3 362	1 025	507	1 971	247	70	570	8 072
Omegnskommunerne i alt <i>the</i> <i>suburbs, total</i>	10 662	180 902	67 866	38 904	75 504	16 790	3 485	30 367	424 480
Hovedstaden <i>the capital</i>	3 109	356 193	153 406	78 231	129 929	53 331	9 366	140 409	923 974
Hovedstadsområdet i alt <i>metro-</i> <i>politan area, total</i>	13 771	537 095	221 272	117 135	205 433	70 121	12 851	170 776	1348 454

¹ English translation, see page 29.

ANM. 1. Husmødre uden selverhverv, husmedhjælpere og forsørgede børn er henført til husstandsoverhovedets erhverv.
 ANM. 2. Tal for hvert sogn i hver omegnskommune findes i Statistisk tabelværk 1963: V, udgivet af Danmarks Statistik.

TABEL 265. **De i erhvervene beskæftigede personer den 26. september 1960, fordelt efter erhverv.**
Persons occupied in industries at the census of population, 26th September, 1960, by industry¹.

Kommune municipality	Land- brug, gartneri, fiskeri	Håndværk og industri	Handel og omsætning	Transport- virksomhed	Admini- stration, liberale erhverv m. v.	Anden erhvervs- virksomhed	Uangivet erhverv	I alt total	Heraf kvinder <i>females</i>
Ballerup-Måløv	331	4 332	1 435	712	1 759	353	117	9 039	2 829
Birkerød	321	2 089	1 014	403	1 815	257	85	5 984	1 862
Brøndbyerne.....	336	4 239	1 907	804	1 845	443	113	9 687	3 210
Dragør.....	50	692	342	298	333	107	20	1 842	546
Farum.....	200	838	355	153	504	156	40	2 246	619
Gladsaxe.....	295	14 241	5 453	2 285	5 759	1 916	434	30 383	10 000
Glostrup.....	430	4 904	1 832	772	2 285	525	150	10 898	3 882
Herlev.....	156	4 732	1 738	854	1 624	518	141	9 763	3 091
Herstедerne	350	694	200	84	304	56	28	1 716	470
Hvidovre.....	202	8 842	3 426	1 842	2 839	1 112	230	18 493	6 159
Høje-Taastrup.....	404	2 794	1 041	482	693	296	115	5 825	1 726
Hørsholm.....	236	1 915	1 031	422	1 335	296	90	5 325	1 668
Lyngby-Taarbæk.....	378	11 238	6 010	1 948	6 903	1 644	413	28 534	9 314
Rødovre.....	245	8 918	3 635	1 924	3 252	1 007	272	19 253	6 554
Store Magleby.....	213	629	315	225	314	111	25	1 832	538
Søllerød.....	343	3 898	2 183	778	3 030	638	172	11 042	3 478
Tårnby.....	497	9 514	3 509	3 186	2 775	1 102	334	20 917	6 886
Vallensbæk.....	112	458	146	50	89	42	10	907	260
Værløse.....	141	1 553	534	224	943	169	55	3 619	1 003
Omegnskommunerne i alt <i>the sub-</i> <i>urbs, total</i>	5 240	86 520	36 106	17 446	38 401	10 748	2 844	197 305	64 095
Hovedstaden <i>the capital</i>	1 771	204 014	97 909	42 619	82 184	38 694	7 741	474 932	185 092
Hovedstadsområdet i alt <i>metro-</i> <i>politan area, total</i>	7 011	290 534	134 015	60 065	120 585	49 442	10 585	672 237	249 187

¹ English translation, see page 29.

ANM. Se anm. 2 til tabel 264.

TABEL 266. De i erhvervene beskæftigede personer den 26. september 1960, fordelt efter arbejdsstilling.

Persons occupied in industries by social status¹, 26th September, 1960.

Kommune <i>municipality</i>	Selvstændige i <i>self-employed</i>						Med- hjælpende hustruer	Funktio- nærer	Ar- bejdere	Til- sammen <i>total</i>
	Hånd- værk og industri	Handel og om- sætning	Trans- portvirk- somhed	Admini- stration, liberale erhverv m. v.	I øvrigt	I alt <i>total</i>				
Ballerup-Måløv	292	222	73	90	201	878	93	3 649	4 419	9 039
Birkerød	276	234	50	167	188	915	90	2 933	2 046	5 984
Brøndbyerne	259	226	44	84	178	791	90	4 783	4 023	9 687
Dragør	76	71	19	29	50	245	25	861	711	1 842
Farum	136	75	22	42	141	416	38	898	894	2 246
Gladsaxe	1 231	1 046	266	380	396	3 319	373	13 040	13 651	30 383
Glostrup	355	356	63	88	214	1 076	151	4 330	5 341	10 898
Herlev	339	270	64	73	153	899	95	4 244	4 525	9 763
Herstедerne	55	37	11	5	173	281	42	490	903	1 716
Hvidovre	625	514	202	112	205	1 658	182	7 393	9 260	18 493
Høje-Taastrup	230	237	57	57	208	789	100	1 726	3 210	5 825
Hørsholm	266	325	46	239	133	1 009	99	2 212	2 005	5 325
Lyngby-Taarbæk	1 204	1 337	190	803	401	3 935	328	14 575	9 696	28 534
Rødovre	673	597	167	154	220	1 811	211	8 589	8 642	19 253
Store Magleby	48	46	21	16	132	263	34	856	679	1 832
Søllerød	647	622	100	417	254	2 040	145	5 300	3 557	11 042
Tårnby	600	544	189	113	349	1 795	203	8 487	10 432	20 917
Vallensbæk	52	43	7	5	65	172	24	249	462	907
Værløse	162	102	31	48	87	430	44	1 560	1 585	3 619
Omegnskommunerne i alt <i>the suburbs, total</i>	7 526	6 904	1 622	2 922	3 748	22 722	2 367	86 175	86 041	197 305
Hovedstaden <i>the capital</i>	15 649	20 446	3 459	6 942	6 948	53 444	4 701	182 659	234 128	474 932
Hovedstadsområdet i alt <i>metro-politan area, total</i>	23 175	27 350	5 081	9 864	10 696	76 166	7 068	268 834	320 169	672 237

¹ English translation, see page 29.

ANM. Se anm. 2 til tabel 264, side 233.

TABEL 267. Personer uden for erhvervene den 26. september 1960.

Persons without occupation, 26th September, 1960.

Kommune <i>municipality</i>	Personer uden for erhverven						Personer beskæftigede i erhvervene	Hele befolk- ningen <i>total</i>
	Rente- modtagere og under- støttede	Giftede hus- mødre	Fremmede husmed- hjælpere	Døtre, der er hus- assistenter	Børn og studerende	I alt <i>total</i>		
Ballerup-Måløv	937	3 170	94	30	6 312	10 543	9 039	19 582
Birkerød	1 771	2 299	120	28	4 644	8 862	5 984	14 846
Brøndbyerne	536	3 246	68	20	6 699	10 569	9 687	20 256
Dragør	304	763	17	2	1 315	2 401	1 842	4 243
Farum	269	882	60	21	1 594	2 826	2 246	5 072
Gladsaxe	3 358	10 557	248	99	20 048	34 310	30 383	64 693
Glostrup	998	3 395	98	33	6 423	10 947	10 898	21 845
Herlev	671	3 411	57	24	7 432	11 595	9 763	21 358
Herstедerne	199	619	18	14	1 034	1 884	1 716	3 600
Hvidovre	1 723	6 203	92	40	11 860	19 918	18 493	38 411
Høje-Taastrup	821	2 200	76	31	3 903	7 031	5 825	12 856
Hørsholm	923	2 151	186	20	3 796	7 076	5 325	12 401
Lyngby-Taarbæk	3 862	10 973	456	85	19 802	35 178	28 534	63 712
Rødovre	1 584	6 294	101	36	12 077	20 092	19 253	39 345
Store Magleby	180	621	18	5	1 133	1 957	1 832	3 789
Søllerød	1 698	4 489	316	42	8 290	14 835	11 042	25 877
Tårnby	1 924	6 687	154	28	12 978	21 771	20 917	42 688
Vallensbæk	53	330	13	7	524	927	907	1 834
Værløse	410	1 368	31	18	2 626	4 453	3 619	8 072
Omegnskommunerne i alt <i>the suburbs, total</i>	22 221	69 658	2 223	583	132 490	227 175	197 305	424 480
Hovedstaden <i>the capital</i>	111 863	135 359	5 359	761	195 700	449 042	474 932	923 974
Hovedstadsområdet i alt <i>metro-politan area, total</i>	134 084	205 017	7 582	1 344	328 190	676 217	672 237	1 348 454

ANM. Se anm. 2 til tabel 264, side 233.

TABEL 268.

Folketal, skilsmisser, fødte, døde og tilflytningsoverskud.

Population, divorces, births, deaths, and immigration surplus of the population.

Kommune municipality	Middel- folketal ¹ estimat. population	Folketal ved årets slutning population at the end of the year	Skilsmisser ² divorces	Leven- defødte livebirths	Døde deaths	Flyt- nings- over- skud ³ immig- ration surplus	Pr. 1000 indbyggere per 1000 inhabitants		
							Leven- defødte ¹ livebirths	Døde ¹ deaths	
Ballerup- Måløv	1967	41 154	41 876	94	1 154	158	955	28,0	3,8
	1966	38 179	39 925	100	1 249	169	2 433	32,7	4,4
Birkerød	1967	19 753	20 028	31	393	142	221	19,9	7,2
	1966	19 169	19 556	40	379	114	229	19,8	6,0
Brøndbyerne ...	1967	30 014	31 521	51	674	125	2 480	22,5	4,2
	1966	28 059	28 492	57	634	87	359	22,6	3,1
Dragør	1967	4 365	4 368	13	67	34	÷ 17	15,3	7,8
	1966	4 356	4 352	1	77	46	÷ 41	17,7	10,6
Farum	1967	8 244	8 674	21	211	45	836	25,6	5,5
	1966	7 382	7 672	11	190	41	381	25,7	5,5
Gladsaxe	1967	73 589	74 050	167	1 388	470	÷ 251	18,9	6,4
	1966	72 897	73 383	143	1 513	454	762	20,7	6,2
Glostrup	1967	28 435	28 677	57	569	163	114	20,0	5,7
	1966	27 581	28 157	55	618	154	699	22,4	5,6
Herlev	1967	23 710	23 870	44	381	106	÷ 23	16,1	4,5
	1966	23 552	23 618	43	472	91	÷ 123	20,0	3,8
Herstederne	1967	12 671	13 850	37	392	40	2 269	30,9	3,1
	1966	9 793	11 229	43	351	45	2 919	35,8	4,6
Hvidovre	1967	46 362	46 294	127	876	250	÷ 754	18,9	5,4
	1966	45 992	46 422	115	999	247	893	21,7	5,4
Høje-Taastrup ..	1967	19 561	20 507	43	530	113	1 323	27,1	5,8
	1966	17 513	18 767	34	492	126	1 400	28,1	7,2
Hørsholm	1967	16 234	16 800	43	310	113	1 130	19,1	7,0
	1966	14 907	15 473	32	253	129	749	17,0	8,7
Lyngby- Taarbæk	1967	63 126	62 460	116	773	419	÷ 1 726	12,2	6,6
	1966	64 316	63 832	127	930	451	÷ 1 401	14,4	7,0
Rødovre	1967	45 574	45 689	112	851	234	÷ 449	18,6	5,1
	1966	45 551	45 521	101	998	244	÷ 741	21,9	5,3
Store Magleby ..	1967	5 293	5 347	12	111	27	54	21,0	5,1
	1966	5 124	5 209	15	125	25	77	24,4	4,9
Søllerød	1967	29 243	29 662	61	406	222	581	13,9	7,6
	1966	28 865	28 897	55	438	228	÷ 219	15,2	7,9
Tårnby	1967	46 078	46 283	76	719	296	÷ 284	15,6	6,4
	1966	46 128	46 144	104	785	263	÷ 660	17,0	5,7
Vallensbæk	1967	4 605	4 963	11	127	17	793	27,6	3,7
	1966	3 406	4 060	9	115	14	775	33,8	4,1
Værløse	1967	12 305	12 600	21	230	57	499	18,7	4,6
	1966	11 596	11 928	19	257	62	342	22,2	5,4
I alt total 1967	530 316	537 519	1 137	10 162	3 031	7 751	19,1	5,7	
» » 1966	514 366	522 637	1 104	10 875	2 990	8 833	21,1	5,8	
» » 1965	498 586	505 919	1 031	10 726	2 836	7 171	21,5	5,7	
1961-65 gnstl. average	466 345	•	972	9 758	2 638	8 580	20,9	5,7	
1956-60 » »	378 393	•	686	8 206	2 157	12 851	21,7	5,7	
1951-55 » »	285 973	•	•	6 626	1 761	13 119	23,2	6,2	
1946-50 » »	207 104	•	•	4 902	1 518	9 081	23,7	7,3	

¹ Beregnet på grundlag af de for hvert kvartal beregnede folketal. ² Skilsmisser, hvor mænden havde hjemsted i den pågældende kommune når mandens hjemsted var udlandet eller uoplyst, er hustruens hjemsted lagt til grund. ³ Forskellen mellem den beregnede befolkning ved årets begyndelse og slutning fratrukket fødselsoverskudet.

TABEL 269.

Indgåede ægteskaber¹ fordelt efter ægtefællernes alder.

Marriages contracted, distributed according to age of the spouses.

Omegnskommunerne i alt suburbs total	1966												I alt total	1965 i alt total
	Brudgommens alder age of bridegroom													
	Under 20 år —20 years	20-24 år years	25-29 år years	30-34 år years	35-39 år years	40-44 år years	45-49 år years	50-54 år years	55-59 år years	60-64 år years	65-69 år years	70 år o. derov. years or over		
A. Ægteskaber, hvor ingen af ægtefællerne havde været gift før <i>the couples not previously married</i>														
Under 20 år —20 years	163	714	113	5	1	—	—	—	—	—	—	—	996	1016
20-24 år years	44	1513	594	89	13	5	—	1	—	—	—	—	2259	2129
25-29 » »	1	92	155	47	22	4	—	1	—	—	—	—	322	377
30-34 » »	—	6	12	17	13	3	1	—	1	—	—	—	53	57
35-39 » »	—	1	1	7	2	5	1	—	—	—	—	—	17	19
40-44 » »	—	—	—	1	1	1	3	—	—	—	—	—	6	5
45-49 » »	—	—	—	—	—	2	1	1	—	—	—	—	4	1
50-54 » »	—	—	—	—	—	1	—	1	—	—	—	1	3	2
55-59 » »	—	—	—	—	—	—	—	—	—	—	—	—	—	—
60-64 » »	—	—	—	—	—	—	—	—	—	—	—	—	—	—
65-69 » »	—	—	—	—	—	—	—	—	—	—	—	—	—	—
70 år og derover and over	—	—	—	—	—	—	—	—	—	—	—	—	—	1
I alt 1966 total	208	2326	875	166	52	21	6	4	—	1	—	1	3660	•
» » 1965 »	230	2216	895	191	57	7	7	2	—	—	1	1	•	3607
B. Ægteskaber, hvor én af ægtefællerne eller begge havde været gift før <i>one or both of the spouses previously married</i>														
Under 20 år —20 years	—	13	10	9	1	—	1	2	—	—	—	—	36	36
20-24 år years	—	55	104	58	32	16	7	1	—	1	—	—	274	277
25-29 » »	1	25	59	62	47	20	8	5	1	—	—	—	228	281
30-34 » »	—	10	21	37	33	23	12	6	5	1	2	—	150	144
35-39 » »	—	1	7	14	20	29	22	5	2	1	1	—	102	103
40-44 » »	—	—	1	4	7	15	17	22	3	3	1	—	73	75
45-49 » »	—	—	1	2	4	11	11	17	10	3	1	1	61	52
50-54 » »	—	—	—	1	1	3	4	3	10	9	1	1	33	40
55-59 » »	—	—	—	—	—	—	2	2	5	6	1	2	18	16
60-64 » »	—	—	—	—	—	—	1	—	1	3	2	—	7	3
65-69 » »	—	—	—	—	—	—	—	—	—	—	—	2	2	2
70 år og derover and over	—	—	—	—	—	—	—	—	—	—	—	5	5	2
I alt 1966 total	1	104	203	187	145	117	85	63	37	27	9	11	989	•
» » 1965 »	2	96	236	203	146	128	96	52	43	13	11	5	•	1031
Samtlige indgåede ægteskaber <i>marriages contracted, total</i>														
Under 20 år —20 years	163	727	123	14	2	—	1	2	—	—	—	—	1032	1052
20-24 år years	44	1568	698	147	45	21	7	2	—	1	—	—	2533	2406
25-29 » »	2	117	214	109	69	24	8	6	1	—	—	—	550	658
30-34 » »	—	16	33	54	46	26	13	6	5	2	2	—	203	201
35-39 » »	—	2	8	21	22	34	23	5	2	1	1	—	119	122
40-44 » »	—	—	1	5	8	16	20	22	3	3	1	—	79	80
45-49 » »	—	—	1	2	4	13	12	18	10	3	1	1	65	53
50-54 » »	—	—	—	1	1	4	4	4	10	9	1	2	36	42
55-59 » »	—	—	—	—	—	—	2	2	5	6	1	2	18	16
60-64 » »	—	—	—	—	—	—	1	—	1	3	2	—	7	3
65-69 » »	—	—	—	—	—	—	—	—	—	—	—	2	2	2
70 år og derover and over	—	—	—	—	—	—	—	—	—	—	—	5	5	3
I alt 1966 total	209	2430	1078	353	197	138	91	67	37	28	9	12	4649	•
» » 1965 »	232	2312	1131	394	203	135	103	54	43	13	12	6	•	4638

¹ Ægteskaber, hvor brudgommen er bosiddende i omegnskommunerne.

TABEL 270.

Fødsler fordelt efter mødrenes alder.

Births distributed according to age of mothers.

Omegnskommunerne 1966 the suburbs 1966	Antal fødende kvinder ¹ i alderen <i>mothers by age</i>							I alt total	
	under 20 år 20 years	20-24 år years	25-29 år years	30-34 år years	35-39 år years	40-44 år years	45 år o. derov. years and over	1966	1965
Giftede kvinder <i>married women</i>									
Fødsler fordelt efter fødselsnummer ² <i>births distributed by number of birth</i>									
1.....	482	1 921	849	172	45	4	1	3 474	3 573
2.....	148	1 389	1 447	512	106	11	1	3 614	3 315
3.....	14	354	669	477	159	32	1	1 706	1 676
4.....	2	58	210	234	110	18	1	633	658
5.....	—	16	70	94	35	13	1	229	269
6 og derover <i>and over</i>	—	12	35	59	40	24	2	172	188
Fødsler i alt 1966 total... » » » 1965 »...	646 645	3 750 3 402	3 280 3 275	1 548 1 611	495 610	102 128	7 8	9 828 •	• 9 679
Fødslene skete i ægteskabets <i>birth in the marriage's</i>									
1. år <i>year</i>	525	1 202	290	88	27	7	—	2 139	2 149
2. » ».....	85	845	289	63	11	2	—	1 295	1 285
3. » ».....	28	759	354	76	13	3	1	1 234	1 067
4. » ».....	8	505	463	102	8	3	—	1 089	1 014
5. » ».....	—	275	509	107	13	1	—	905	909
6.-10. år <i>year</i>	—	161	1 311	692	111	9	1	2 285	2 301
11. år og senere <i>year and over</i>	—	—	64	420	312	77	5	878	946
uangenven <i>unknown</i>	—	3	—	—	—	—	—	3	8
I alt total... heraf for første-fødsler i ægteskabets førstbørn	646 482	3 750 1 921	3 280 849	1 548 172	495 45	102 4	7 1	9 828 3 474	• 3 573
1. måned <i>month</i>	17	12	3	—	1	—	—	33	37
2. » ».....	25	22	4	—	—	—	—	51	59
3.-6. måned <i>month</i>	323	496	75	13	4	1	—	912	974
7.-9. » ».....	81	273	46	12	4	—	—	416	418
10.-12. » ».....	17	206	57	12	5	—	—	297	293
2. år <i>year</i>	18	526	168	31	5	1	—	749	799
3. » ».....	1	264	155	24	3	—	—	447	394
4. » ».....	—	87	136	14	2	2	—	241	227
5. » ».....	—	23	97	9	2	—	—	131	141
6. år og senere <i>year and over</i>	—	11	108	57	19	—	1	196	231
uangenven <i>unknown</i>	—	1	—	—	—	—	—	1	—
I alt total... Ikke-giftede kvinder ³ <i>unmarried women</i>	482	1 921	849	172	45	4	1	3 474	3 573
Fødsler fordelt efter fødselsnr. ² <i>births distributed by number of birth</i>									
1.....	309	260	71	15	9	2	—	666	549
2.....	35	65	45	19	6	5	—	175	168
3.....	7	39	31	17	11	3	—	108	86
4.....	—	5	20	13	6	5	—	49	46
5.....	—	2	7	8	2	—	—	19	16
6 og derover <i>and over</i>	—	—	3	3	2	1	—	9	17
Fødsler i alt 1966 total... » » » 1965 »...	351 313	371 324	177 115	75 76	36 42	16 12	— —	1 026 •	• 882
Samlet antal fødsler <i>all births</i> 1966... » » » » » 1965...	997 958	4 121 3 726	3 457 3 390	1 623 1 687	531 652	118 140	7 8	10 854 •	• 10 561
af 1966-fødslerne var flerfødsler <i>multiple births</i> ..	3	36	36 ⁴	33	6	1	—	115 ⁴	•
af 1965- » » » » » ..	13	17	44	28 ⁴	16 ⁴	1	—	•	119 ⁴
Fødte børn i alt i 1966 total <i>nb. of child.børn</i> » » » 1965 » » »	1 000 971	4 157 3 743	3 494 3 434	1 656 1 716	537 669	119 141	7 8	10 970 •	• 10 682
af de i 1966 fødte var dødfødte <i>still-births</i>	8	28	25	8	5	3	—	77	•
» 1965 » » » »	11	23	31	21	9	5	—	•	100

¹ Bosiddende i omegnskommunerne. ² D. v. s. antallet af moderens svangerskaber (heri medregnet aborter). ³ Omfatter ugifte kvinder samt enker og fraskilte. ⁴ Heraf 1 trillingfødsel. ⁵ Heraf 2 trillingfødsler.

ANM. Tallene i denne tabel er fra indberetninger fra kordegnkontorerne og stemmer ikke med tallene i tabel 268, der er fra folkeregistrenes kvartalsindberetninger.

TABEL 271. Antal beboelseslejligheder 1. oktober 1966 og 1967. Beregnede tal.

Dwellings, 1st October 1966 and 1967. Estimated numbers.

Kommune municipality	Antal lejligheder med number of dwellings with					Samlet antal lej- ligheder total number of dwellings	Ind- byggere inhabi- tants	Antal lej- ligheder pr. 1000 indbygg. dwellings per 1000 inhabitants	
	1 værelse room	2 værelser rooms	3 værelser rooms	4 værelser rooms	5 værelser og derover rooms or more				
Ballerup-Måløv	{ 1966 1967	454 453	1 914 1 945	5 685 6 151	3 202 3 448	1 061 1 131	12 316 13 128	39 109 41 552	315 316
Birkerød	{ 1966 1967	207 206	642 640	1 555 1 577	1 742 1 849	1 487 1 591	5 633 5 863	19 279 19 835	292 296
Brøndbyerne	{ 1966 1967	457 465	1 040 1 048	3 408 3 475	2 952 3 466	708 795	8 565 9 249	28 309 30 894	303 299
Dragør	{ 1966 1967	20 20	268 282	577 574	341 368	219 220	1 425 1 464	4 356 4 365	327 335
Farum	{ 1966 1967	43 47	274 304	975 1 070	782 838	345 393	2 419 2 652	7 495 8 581	323 309
Gladsaxe	{ 1966 1967	1 898 2 029	4 064 4 185	8 488 8 630	6 946 7 212	2 972 3 048	24 368 25 104	73 598 73 750	331 340
Glostrup	{ 1966 1967	853 876	1 657 1 760	3 492 3 534	2 542 2 619	1 031 1 048	9 575 9 837	28 146 28 587	340 344
Herlev	{ 1966 1967	199 198	918 916	2 823 2 815	2 570 2 720	575 603	7 085 7 252	23 645 23 756	300 305
Herstederne	{ 1966 1967	52 74	329 361	551 562	1 971 2 502	234 370	3 137 3 869	10 503 13 321	299 290
Hvidovre	{ 1966 1967	1 044 1 041	3 136 3 138	6 122 6 106	4 464 4 531	955 977	15 721 15 793	46 396 46 347	339 341
Høje-Taastrup	{ 1966 1967	421 446	1 231 1 323	1 880 2 122	1 740 2 243	833 926	6 105 7 060	17 812 20 035	343 352
Hørsholm	{ 1966 1967	130 130	880 984	1 170 1 311	1 078 1 237	1 642 1 759	4 900 5 421	15 038 16 644	326 326
Lyngby-Taarbæk	{ 1966 1967	1 214 1 211	4 795 4 774	5 830 5 808	5 434 5 432	4 683 4 720	21 956 21 945	64 159 62 725	342 350
Rødovre	{ 1966 1967	769 893	2 865 2 924	6 337 6 392	3 951 4 068	1 091 1 102	15 013 15 379	45 583 45 621	329 337
Store Magleby	{ 1966 1967	36 36	72 72	476 478	727 754	295 327	1 606 1 667	5 152 5 325	312 313
Søllerød	{ 1966 1967	337 789	1 142 1 253	1 966 1 960	2 581 2 603	2 979 3 059	9 005 9 664	28 840 29 413	312 329
Tårnby	{ 1966 1967	597 595	2 928 3 026	5 666 5 842	4 189 4 260	1 604 1 620	14 984 15 343	46 103 46 106	325 333
Vallensbæk	{ 1966 1967	28 28	161 236	372 412	568 834	173 197	1 302 1 707	3 560 4 852	366 352
Værløse	{ 1966 1967	74 74	260 260	887 891	1 415 1 478	914 1 026	3 550 3 729	11 726 12 516	303 298
Omegnskommunerne i alt the suburbs, total	{ 1966 1967	8 833 9 611	28 576 29 431	58 260 59 710	49 195 52 462	23 801 24 912	168 665 176 126	518 809 534 225	325 330
Hovedstaden the capital	{ 1966 1967	33 191 33 920	142 339 142 440	90 062 90 488	57 777 57 986	35 718 35 979	359 087 360 813	859 904 847 823	418 426
Hovedstadsområdet i alt metropolitan area, total	{ 1966 1967	42 024 43 531	170 915 171 871	148 322 150 198	106 972 110 448	59 519 60 891	527 752 536 939	1 378 713 1 382 048	383 389

ANM. Tallene er beregnet på grundlag af boligtællingen i 1965 med tillæg af nyopførte lejligheder og fradrag af nedlagte. Antallet af nedlagte lejligheder er skønnet ud fra det antal, der er konstateret nedlagt mellem bolig-tællingerne i 1960 og i 1965.

TABEL 272. Lejlighedernes fordeling efter ejendommens art den 27. september 1965.

Dwellings distributed by type of building, 27th September, 1965.

Kommune municipality	Større beboel- sesejd. blocks of flats	Enfamilie- huse one-family houses	Tofamilie- huse two-family houses	Landbrugs- ejd. m. m. farms etc.	Erhvervs- ejd. og institutioner commercial and business buildings, and institutions	Sommer- huse, barakker o. l. summer houses, hutments, etc.	I alt total
Ballerup-Måløv	6 760	3 920	*320	*110	*50	*40	11 200
Birkerød	1 980	3 090	*210	*140	*80	*10	5 510
Brøndbyerne	4 800	3 240	*160	*50	*20	—	8 270
Dragør	640	630	*150	—	*10	—	1 430
Farum	670	1 400	*90	*80	—	—	2 240
Gladsaxe	11 370	10 710	1 420	*10	*60	*10	23 580
Glostrup	4 800	3 630	*330	*80	*260	—	9 100
Herlev	3 090	3 640	*80	*40	*30	*70	6 950
Herstederne	660	1 330	*130	*120	*20	—	2 260
Hvidovre	8 240	5 540	480	—	*40	*140	14 440
Høje-Taastrup	2 320	2 800	430	*90	*50	*20	5 710
Hørsholm	1 600	2 360	510	*40	*40	*10	4 560
Lyngby-Taarbæk	11 610	9 170	1 000	*50	*140	—	21 970
Rødovre	7 460	6 820	570	*10	*50	*10	14 920
Store Magleby	*110	1 330	*20	*90	—	—	1 550
Søllerød	3 190	5 120	660	*10	*30	*10	9 020
Tårnby	6 940	5 290	630	*160	*50	1 860	14 930
Vallensbæk	*210	710	*40	*70	—	*10	1 040
Værløse	550	2 650	*110	*30	—	—	3 340
Omegnskommunerne i alt the suburbs, total	77 000	73 380	7 340	1 180	930	2 190	162 020
Hovedstaden the capital	314 680	27 710	11 930	—	2 110	1 620	358 050
Hovedstadsområdet i alt metropolitan area, total	391 680	101 090	19 270	1 180	3 040	3 810	520 070

ANM. Se anm. til tabel 74, side 66.

TABEL 273.

Lejlighedernes udstyr den 27. september 1965.

Equipment of dwellings, 27th September, 1965.

Kommune municipality	Antal lejligheder med number of dwellings with					Antal lejligheder i alt total number of dwellings
	eget w.c. private w.c.	fælles w.c. shared w.c.	eget bad private bath	fælles bad shared bath	central- varme ¹ central heating	
Ballerup-Måløv	10 810	*170	10 430	*100	10 260	11 200
Birkerød	5 180	*200	4 920	*180	4 790	5 510
Brøndbyerne	8 080	* 60	7 900	* 40	7 700	8 270
Dragør	1 210	*120	1 040	* 20	950	1 430
Farum	2 060	* 60	1 910	* 40	1 790	2 240
Gladsaxe	22 890	650	20 330	*280	19 850	23 580
Glostrup	8 640	*380	7 520	*350	7 890	9 100
Herlev	6 700	* 20	6 280	* 40	5 970	6 950
Herstederne	2 170	* 30	1 840	* 30	1 780	2 260
Hvidovre	13 860	420	12 550	*370	12 400	14 440
Høje-Taastrup	5 290	*270	4 340	* 70	4 340	5 710
Hørsholm	3 990	490	3 550	*120	3 700	4 560
Lyngby-Taarbæk	20 620	1 230	18 670	780	18 310	21 970
Rødovre	14 590	*230	13 540	*280	12 390	14 920
Store Magleby	1 310	* 10	1 340	* 10	1 300	1 550
Søllerød	8 350	640	7 440	*360	7 630	9 020
Tårnby	12 370	*340	11 530	* 80	11 180	14 930
Vallensbæk	970	* 20	930	—	920	1 040
Værløse	3 250	* 60	3 030	* 60	2 940	3 340
Omegnskommunerne i alt the suburbs, total	152 340	5 400	139 090	3 210	136 090	162 020
Hovedstaden the capital	317 130	39 380	187 480	17 210	205 920	358 050
Hovedstadsområdet i alt metropolitan area, total	469 470	44 780	326 570	20 420	342 010	520 070

¹ Inkl. fjernvarme fra offentlig værk.

ANM. Se anm. til tabel 74, side 66.

TABEL 274. Udlejningslejlighedernes relative fordeling efter huslejens størrelse i 1965.

Dwellings distributed by amount of rent 1965.

27. september 1965	I vær. room	2 vær. rooms	3 vær. rooms	4 vær. rooms	5 vær. rooms	6 el. fl. vær. rooms or more	I alt total
Lejligheder med centralvarme <i>dwellings with central heating</i>							
Antal lejligheder <i>number of dwellings</i>	4 500	17 120	33 090	15 800	1 570	*320	72 400
Gnstl. mdl. husleje <i>aver. monthly rent kr.</i>	245	249	310	356	448	625	306
Lejlighedernes relative fordeling <i>dwellings distributed by amount of rent</i>	p.m.	p.m.	p.m.	p.m.	p.m.	p.m.	p.m.
Under 80 kr.	*29	*11	*5				*3
80-99 kr.	*27	42			*6		*4
100-119 »	*35	79	*10	*21		*31	14
120-139 »	*73	107	23				28
140-159 »	*89	126	32		*13		43
160-179 »	111	59			*6		53
180-199 »	*47	102	32		*26	*53	61
200-219 »	*60	126	56				78
220-239 »	*47	128	115				91
240-259 »	*66	109	125		*32		101
260-279 »	*53	77	116		*26		88
280-299 »	*51	38	113		*38	*31	71
300-319 »	*49	28	85		*121	*125	53
320-339 »	*60	19	47		*95		41
340-359 »	*58	21	33		*153	*94	31
360-379 »	*35	22	23		*70	*31	24
380-399 »	*27	50	34		*64	*31	24
400-449 »	*49	28	28		*51	*31	42
450-499 »	*9	59	97		*19	*31	32
500-599 »	*18	46	49		*89		63
600-799 »	*7	*8	*26		*127	*313	43
800 kr. og derover <i>and more</i>	—				*64	*219	12
I alt total	I 000	I 000	I 000	I 000	I 000	I 000	I 000
Lejligheder uden centralvarme <i>dwellings without central heating</i>							
Antal lejligheder <i>number of dwellings</i>	*240	4 860	3 720	2 070	*340	*30	11 260
Gnstl. mdl. husleje <i>aver. monthly rent kr.</i>	79	122	183	241	257	263	168
Lejlighedernes relative fordeling <i>dwellings distributed by amount of rent</i>	p.m.	p.m.	p.m.	p.m.	p.m.	p.m.	p.m.
Under 40 kr.	*42	*10	*16	*10			*7
40-59 kr.	*208	*64					37
60-79 »	*292	132	*43	*14	*29		80
80-99 »	*167	117	*89	*19			87
100-119 »	*208	214	116	*29			140
120-139 »		175	134	*58			133
140-159 »		126	*89	*53	*59	*333	95
160-179 »		*62	*83	*72	*88		70
180-199 »		*39	*56	*68	—		48
200-219 »		*27	*54	*92	*147		52
220-239 »		*4	*24	*58	*177		*26
240-259 »		*14	*35	*130	*177		47
260-279 »	*83		153	*121	—		74
280-299 »			*48	*53	*177	*334	*32
300-319 »			*35	*106	—		*33
320-339 »		*16		*29	*29		*7
340-359 »				*34	*59		*11
360-399 »			*25	*10	—	*333	*3
400-599 »				*34	*29		*13
600 kr. og derover <i>and more</i>				*10	*29		*5
I alt total	I 000	I 000	I 000	I 000	I 000	I 000	I 000

ANM. Se anm. til tabel 74, side 66.

TABEL 275. Lejlighedernes fordeling efter antal værelser den 27. september 1965.
Dwellings distributed by number of rooms, 27th September, 1965.

Kommune municipality	Antal lejligheder med <i>number of dwellings with</i>						1960 i alt total
	1 vær. room	2 vær. rooms	3 vær. rooms	4 vær. rooms	5 ell. fl. vær. rooms or more	1965 i alt total	
Ballerup-Måløv	440	1 760	5 060	2 920	1 020	11 200	5 950
Birkerød	*200	640	1 550	1 680	1 440	5 510	4 120
Brøndbyerne	390	1 040	3 330	2 840	670	8 270	6 270
Dragør	...	*270	580	*340	*220	1 430	1 450
Farum	...	*260	880	740	*330	2 240	1 490
Gladsaxe	1840	3 990	8 420	6 580	2 750	23 580	20 010
Glostrup	850	1 590	3 320	2 320	1 020	9 100	6 620
Herlev	*200	920	2 810	2 480	540	6 950	6 190
Herstederne	...	*330	550	1 190	*160	2 260	1 110
Hvidovre	620	2 860	5 910	4 110	940	14 440	11 810
Høje-Taastrup	420	1 210	1 840	1 470	770	5 710	3 850
Hørsholm	*130	730	1 170	1 010	1 520	4 560	3 780
Lyngby-Taarbæk	1 210	4 810	5 850	5 430	4 670	21 970	20 810
Rødovre	770	2 870	6 290	3 910	1 080	14 920	12 510
Store Magleby	470	700	*280	1 550	1 090
Søllerød	*340	1 150	1 980	2 590	2 960	9 020	7 810
Tårnby	600	2 930	5 660	4 150	1 590	14 930	13 280
Vallensbæk	...	*110	*330	410	*170	1 040	570
Værløse	...	*260	880	1 300	830	3 340	2 280
I alt total 1965...	8 210	27 800	56 880	46 170	22 960	162 020	•
» » 1960...	5 190	24 990	46 980	35 880	17 960	•	131 000

ANM. Tallene, der er udarbejdet på repræsentativ basis, er behæftet med en vis usikkerhed, størst for de med * mærkede tal.

TABEL 276. Fuldførte lejligheder efter værelsesantal.
Completed dwellings distributed by number of rooms.

1967 Kommune municipality	Antal fuldførte lejligheder med <i>number of completed dwellings with</i>									Samlet fuldført etageareal <i>total completed floor-space</i>	
	1 vær. room	2 vær. rooms	3 vær. rooms	4 vær. rooms	5 ell. fl. væ. rooms or more	1967 i alt total	heraf m. off. støtte ¹ with pub. assistance	1966 i alt total	1961-65 gnstl. average	1967 i alt total	heraf i beboelses- ejend. ² residential buildings
Ballerup-Måløv	1	—	347	198	83	629	389	1 160	1 157	99,0	70,2
Birkerød	44	22	37	99	124	326	117	127	312	77,7	43,9
Brøndbyerne	4	4	72	497	78	655	553	336	401	140,6	77,3
Dragør	—	16	—	29	3	48	43	4	6	6,5	4,9
Farum	—	16	77	67	85	245	88	180	156	36,1	30,6
Gladsaxe	206	153	190	284	106	939	739	836	834	127,8	77,5
Glostrup	28	190	134	102	27	481	240	530	470	66,8	50,5
Herlev	—	2	9	155	32	198	—	144	183	60,3	23,2
Herstederne	43	60	46	457	151	757	416	747	306	180,8	80,7
Hvidovre	—	16	12	85	32	145	48	849	656	32,2	21,0
Høje-Taastrup	18	41	122	480	107	768	260	627	359	85,9	75,4
Hørsholm	2	111	179	162	119	573	210	379	179	64,6	61,1
Lyngby-Taarbæk	2	—	3	23	53	81	—	83	300	27,4	11,5
Rødovre	162	83	124	155	17	541	90	76	509	70,7	45,7
Store Magleby	—	—	1	21	23	45	—	57	86	11,8	8,1
Søllerød	407	149	8	239	116	919	416	185	340	87,5	81,6
Tårnby	45	110	261	92	33	541	399	277	317	73,9	42,5
Vallensbæk	—	36	8	274	22	340	108	354	88	46,2	42,1
Værløse	—	2	10	68	140	220	—	256	220	35,0	34,3
Omegnskommunerne i alt <i>the suburbs, total</i>	962	1 011	1 640	3 487	1 351	8 451	4 116	7 207	6 879	1 330,8	882,1
Hovedstaden <i>the capital</i>	902	553	418	220	378	2 471	1 374	2 763	1 750	399,1	194,0
Hovedstadsområdet i alt <i>metropolitan area, total</i>	1 864	1 564	2 058	3 707	1 729	10 922	5 490	9 970	8 629	1 729,9	1 076,1

¹ Heri ikke medregnet lejligheder opført af stat og kommune. ² Inkl. forretnings- og beboelsesejendomme overvejende med beboelse.

ANM. Se også diagrammerne 6 side 75 og 7 side 78.

TABEL 277.

Fuldførte lejligheder fordelt efter ejendommenes art.
Completed dwellings distributed by type of buildings.

1967 Kommune municipality	Nyopførte lejligheder i new dwellings					Lejligheder tilkommet ved bygnings- ændringer ¹ alteration of buildings	I alt total
	Villaer one-family houses	Rækkehuse row houses	Etagehuse apartment buildings	Beboelses- ejendomme i alt residential buildings total	Forret- ningsejendomme, offentlige bygninger m. m. office and public buil- dings etc.		
Ballerup-Måløv	225	10	388	623	5	1	629
Birkerød	205	—	117	322	4	—	326
Brøndbyerne	99	106	449	654	1	—	655
Dragør	5	43	—	48	—	—	48
Farum	157	—	88	245	—	—	245
Gladsaxe	152	62	721	935	3	1	939
Glostrup	115	17	349	481	—	—	481
Herlev	102	94	—	196	2	—	198
Herstederne	263	346	143	752	5	—	757
Hvidovre	90	6	48	144	1	—	145
Høje-Taastrup	105	246	416	767	1	—	768
Hørsholm	154	55	364	573	—	—	573
Lyngby-Taarbæk	76	—	—	76	3	2	81
Rødovre	55	117	367	539	2	—	541
Store Magleby	45	—	—	45	—	—	45
Søllerød	154	53	712	919	—	—	919
Tårnby	108	—	432	540	1	—	541
Vallensbæk	76	154	108	338	2	—	340
Værløse	204	16	—	220	—	—	220
Omegnskomm. i alt the suburbs, total	2 390	1 325	4 702	8 417	30	4	8 451

¹ D. v. s. lejligheder indrettet i tagetager eller ved ombygning af erhvervslokaler etc.

TABEL 278.

Nybygget etageareal fordelt efter anvendelse.
Floor space in new buildings distributed according to use.

1967 Kommune municipality	Beboelsesejendomme residential buildings			Offentlige bygninger public buildings	Fabrikker og værksteder factories and workshops	Kontor- og butiksejendomme office and shop buildings	Andre ejendomme other buildings	I alt total
	Samlet areal total floor space	Beboelsesareal (dvs. ekskl. butik, kontor, garage etc.) floor space in dwellings						
		i alt total	pr. lejlighed per dwelling					
	1000 m ²	1000 m ²	m ²	1000 m ²	1000 m ²	1000 m ²	1000 m ²	1000 m ²
Ballerup-Måløv	70,2	60,1	96,5	8,6	14,1	1,3	4,8	99,0
Birkerød	43,9	34,8	108,1	13,5	12,9	2,0	5,4	77,7
Brøndbyerne	77,3	70,4	107,6	23,3	28,9	9,8	1,3	140,6
Dragør	4,9	4,5	93,8	0,4	—	1,2	—	6,5
Farum	30,6	26,9	109,8	—	4,7	—	0,8	36,1
Gladsaxe	77,5	68,9	73,7	16,4	20,5	5,0	8,4	127,8
Glostrup	50,5	43,9	91,3	0,9	7,6	1,4	6,4	66,8
Herlev	23,2	22,0	112,2	6,9	27,3	1,9	1,0	60,3
Herstederne	80,7	75,7	100,7	2,0	97,2	0,2	0,7	180,8
Hvidovre	21,0	16,3	113,2	1,1	—	9,8	0,3	32,2
Høje-Taastrup	75,4	71,1	92,7	—	4,2	0,8	5,5	85,9
Hørsholm	61,1	61,1	106,6	—	—	0,9	2,6	64,6
Lyngby-Taarbæk	11,5	11,5	151,3	10,5	4,8	0,3	0,3	27,4
Rødovre	45,7	40,6	75,3	0,3	11,7	9,4	3,6	70,7
Store Magleby	8,1	6,0	133,3	1,3	0,3	—	2,1	11,8
Søllerød	81,6	70,0	76,2	—	5,6	0,1	0,2	87,5
Tårnby	42,5	42,4	78,5	5,7	20,6	—	5,1	73,9
Vallensbæk	42,1	35,6	105,3	—	2,5	0,5	1,1	46,2
Værløse	34,3	28,7	130,5	0,0	0,2	—	0,5	35,0
Omegnskommunerne i alt the suburbs, total	882,1	790,5	93,9	90,9	263,1	44,6	50,1	1 330,8

TABEL 279.

Fuldførte lejligheder fordelt efter bygherre.

Completed dwellings distributed according to builder.

1967 Kommune municipality	Stat eller kommune Nat. gov. or municipality	Sociale selskaber social societies		Andre bygherrer other builders		I alt total
		I alt total	heraf med of- fentlig støtte of which with public assistance	I alt total	heraf med of- fentlig støtte of which with public assistance	
Ballerup-Måløv	1	397	388	231	1	629
Birkerød	2	126	117	198	—	326
Brøndbyerne	—	553	553	102	—	655
Dragør	—	43	43	5	—	48
Farum	—	88	88	157	—	245
Gladsaxe	1	703	703	235	36	939
Glostrup	—	240	240	241	—	481
Herlev	—	—	—	198	—	198
Herstederne	—	416	416	341	—	757
Hvidovre	—	48	48	97	—	145
Høje-Taastrup	—	260	260	508	—	768
Hørsholm	—	90	90	483	—	573
Lyngby-Taarbæk	3	—	—	78	—	81
Rødovre	—	90	90	451	120	541
Store Magleby	—	—	—	45	—	45
Søllerød	2	—	—	917	416	919
Tårnby	—	399	399	142	—	541
Vallensbæk	—	—	—	340	108	340
Værløse	—	—	—	220	—	220
Omegnskommunerne i alt the suburbs, total	9	3 453	3 435	4 989	681	8 451

TABEL 280.

Salg af én- familiehuse.

Sales of one-family houses.

Kommune municipality	Salg i 2. halvår 1967 Sales July-December 1967				Salg i 1. halvår 1967 Sales January-June 1967			
	Antal salg number of sales	Ejendoms- værdi ved købet total assessed value when bought	Købesum purchase price	Købesum højere end ejendoms- værdi pr. 1/8-1965 purchase price exceeding assessed value	Antal salg number of sales	Ejendoms- værdi ved købet total assessed value when bought	Købesum purchase price	Købesum højere end ejendoms- værdi pr. 1/8-1965 purchase price exceeding assessed value
		1000 kr.	1000 kr.	%		1000 kr.	1000 kr.	%
Ballerup-Måløv	80	10 552	14 349	36	90	12 224	15 861	30
Birkerød	63	9 621	14 518	51	52	9 365	13 280	42
Brøndbyerne	47	5 936	8 717	47	56	7 670	10 569	38
Dragør	19	2 274	3 391	49	10	1 236	1 657	34
Farum	12	1 668	2 529	52	10	1 445	1 967	36
Gladsaxe	142	19 438	28 622	47	172	23 576	33 726	43
Glostrup	52	6 350	9 217	45	51	7 015	9 578	37
Herlev	56	6 947	10 556	52	57	7 798	11 154	43
Herstederne	12	1 789	2 540	42	12	1 783	2 238	26
Hvidovre	66	8 715	11 824	36	86	10 988	14 685	34
Høje-Taastrup	68	7 472	10 659	43	61	7 895	10 074	28
Hørsholm	5	914	1 237	35	4	811	1 045	29
Lyngby-Taarbæk	135	23 579	36 002	53	132	23 521	34 779	48
Rødovre	102	13 156	18 294	39	76	9 681	13 287	37
Store Magleby	9	1 136	1 931	70	14	1 537	2 164	41
Søllerød	102	20 305	30 807	52	94	17 796	26 249	47
Tårnby	98	11 019	15 971	45	116	12 436	17 729	43
Vallensbæk	17	1 945	2 840	46	15	1 677	2 454	46
Værløse	51	8 472	12 013	42	50	8 082	10 531	30
Omegnskommunerne i alt the suburbs, total	1 136	161 288	236 017	46	1 158	166 536	233 027	40

TABLE 281. Ejendoms- og grundskyldvurderingerne i 1965, 1960 og 1956.

Evaluation for ground and real estate tax, 1965, 1960, and 1956.

Kommune municipality	1965					Samtlige ejendomme premises, total			Procentvis stigning for samtlige ejendomme increase	
	Ejend. udelukkende til beboelse residential premises	Beboelses- og forret- nings- ejendomme residential and trade premises	Ubebyg- gede grunde sites without buildings	Land- brugs- ejendomme farms	Øvrige ejendomme ¹ other premises	1965	1960	1956	1960-	1956-
									1965	1960
Ballerup-Måløv:									%	%
Antal ejendomme number of premises	3684	218	975	65	1291	6233	4856	3910	28	24
Areal area ha	423	70	423	1234	950	3100	3024	3076
Ejendomsværdi total value . mill. kr.	787	200	112	124	553	1776	403	187	341	115
Grundværdi land value . . mill. kr.	192	48	111	111	198	660	106	50	522	111
Birkerød:										
Antal ejendomme number of premises	3066	216	638	53	1129	5102	4207	3558	21	18
Areal area ha	478	97	235	713	1089	2612	2610	2590
Ejendomsværdi total value . mill. kr.	550	112	49	27	184	922	283	149	225	91
Grundværdi land value . . mill. kr.	174	27	49	14	79	343	69	34	397	105
Brøndbyerne:										
Antal ejendomme number of premises	2590	114	582	25	744	4055	3153	2271	29	39
Areal area ha	310	40	307	426	837	1920	1889	1965
Ejendomsværdi total value . mill. kr.	552	98	96	29	486	1261	477	206	164	131
Grundværdi land value . . mill. kr.	141	25	96	25	205	492	122	58	304	110
Dragør:										
Antal ejendomme number of premises	702	55	18	—	180	955	903	869	6	4
Areal area ha	38	3	2	—	110	153	162	156
Ejendomsværdi total value . mill. kr.	96	2	1	—	35	134	66	39	104	71
Grundværdi land value . . mill. kr.	23	1	1	—	13	38	14	8	168	76
Farum:										
Antal ejendomme number of premises	1254	96	246	65	666	2327	1877	1572	24	19
Areal area ha	193	19	146	1044	1148	2550	1718	1717
Ejendomsværdi total value . mill. kr.	223	33	23	49	106	434	115	60	279	92
Grundværdi land value . . mill. kr.	68	10	23	40	50	191	29	13	562	128
Gladsaxe:										
Antal ejendomme number of premises	9776 ²	510	466	—	1469	12221 ²	12928	11743	...	10
Areal area ha	776	172	141	—	997	2086	1937	1922
Ejendomsværdi total value . mill. kr.	1507	438	55	—	862	2862	1196	704	139	70
Grundværdi land value . . mill. kr.	431	112	54	—	278	875	285	169	208	68
Glostrup:										
Antal ejendomme number of premises	3366	211	342	24	1162	5105	4338	3628	18	20
Areal area ha	335	38	307	450	910	2040	1941	2042
Ejendomsværdi total value . mill. kr.	618	120	61	45	508	1352	569	271	138	110
Grundværdi land value . . mill. kr.	162	43	61	40	160	466	136	70	242	95
Herlev:										
Antal ejendomme number of premises	2791	187	282	16	846	4122	3995	3370	3	19
Areal area ha	241	90	137	190	446	1104	1073	1050
Ejendomsværdi total value . mill. kr.	418	206	43	29	361	1057	428	205	147	109
Grundværdi land value . . mill. kr.	112	45	43	28	129	357	93	52	283	81
Herstederne:										
Antal ejendomme number of premises	356	65	788	73	330	1612	719	692	124	4
Areal area ha	233	21	398	1199	595	2446	2404	2407
Ejendomsværdi total value . mill. kr.	191	20	111	59	400	781	86	54	810	60
Grundværdi land value . . mill. kr.	44	7	111	47	116	325	21	12	1459	73
Hvidovre:										
Antal ejendomme number of premises	4784	378	192	—	1483	6837 ²	7001	6690	...	5
Areal area ha	423	86	47	—	332	888	792	808
Ejendomsværdi total value . mill. kr.	835	232	24	—	329	1420	596	380	138	57
Grundværdi land value . . mill. kr.	233	59	24	—	89	405	147	94	176	56

¹ Under øvrige ejendomme er henført fabrikker og lagerbygninger, gartneri og havebrug samt ejendomme, der erhvervsmæssigt anvendes som landbrug, men hvis grundværdi er ansat til 10 000 kr. eller derover pr. ha. ² Tilbagegangen i antal vurderinger siden 1960 hidrører fra, at parcelhuse tilhørende sociale boligselskaber tidligere er vurderet enkeltvis, mens de ved 13. alm. vurdering i 1965 er vurderet under ét for hver enkelt bebyggelse.

ANM. Antallet af omvurderinger fra $\frac{1}{8}$ 1965-³¹/1967, den tilkomne ejendomsværdi og den tilkomne grundværdi udgjorde for Ballerup-Måløv i 756, 319 mill. kr. og 21 mill. kr., for Birkerød i 176, 113 mill. kr. og 5 mill. kr., for Brøndbyerne 737, 206 mill. kr. og 0 mill. kr., for Dragør 141, 13 mill. kr. og 2 mill. kr., for Farum 708, 75 mill. kr. og 4 mill. kr., for Gladsaxe i 338, 391 mill. kr. og 8 mill. kr., for Glostrup i 154, 224 mill. kr. og 85 mill. kr., for Herlev 989, 83 mill. kr. og 3 mill. kr., for Herstederne i 654, 436 mill. kr. og 39 mill. kr., og for Hvidovre 591, 145 mill. kr. og \div 1 mill. kr.

(fortsætt)

TABEL 281 (fortsat). Ejendoms- og grundskyldvurderingerne i 1965, 1960 og 1956.

Evaluation for ground and real estate tax, 1965, 1960, and 1956.

Kommune municipality	1965					Samtlige ejendomme premises, total			Procentvis stigning for samtlige ejendomme increase	
	Ejend. udelukkende til beboelse residential premises	Beboelses- og forret- nings- ejendomme residential and trade premises	Ubebyg- gede grunde sites without buildings	Land- brugs- ejendomme farms	Øvrige ejendomme ¹ other premises	1965	1960	1956	1960-	1956-
									1965	1960
Høje-Taastrup:									%	%
Antal ejendomme number of premises	2586	216	317	85	436	3640	2959	2678	23	10
Areal area ha	242	30	330	1397	547	2546	2226	2577
Ejendomsværdi total value. mill. kr.	406	78	60	100	211	855	232	138	269	68
Grundværdi land value. . . mill. kr.	103	28	59	90	85	365	47	26	669	84
Hørsholm:										
Antal ejendomme number of premises	2607	202	516	15	387	3727	2768	2374	35	17
Areal area ha	430	44	100	430	481	1485	1482	1489
Ejendomsværdi total value. mill. kr.	568	90	41	35	140	874	260	147	236	77
Grundværdi land value. . . mill. kr.	203	29	41	30	62	365	64	35	467	83
Lyngby-Taarbæk:										
Antal ejendomme number of premises	9293	515	326	12	1204	11350	10577	9847	7	7
Areal area ha	807	105	829 ²	235	2811	4787 ²	4076	4145
Ejendomsværdi total value. mill. kr.	1829	321	46	19	720	2935	1348	808	118	67
Grundværdi land value. . . mill. kr.	552	105	46	17	236	956	377	194	154	94
Rødovre:										
Antal ejendomme number of premises	4873 ³	372	145	—	968	6358 ³	7436	6694	...	11
Areal area ha	487	98	49	—	445	1079	1040	1104
Ejendomsværdi total value. mill. kr.	1039	256	27	—	474	1796	735	382	144	92
Grundværdi land value. . . mill. kr.	277	73	26	—	159	535	172	104	212	64
Store Magleby:										
Antal ejendomme number of premises	1247	34	104	35	994	2414	2193	1559	10	41
Areal area ha	112	5	141	456	75 ³	1472	1478	1464
Ejendomsværdi total value. mill. kr.	165	7	6	14	72	264	88	39	199	124
Grundværdi land value. . . mill. kr.	44	2	6	9	39	100	24	15	314	59
Søllerød:										
Antal ejendomme number of premises	5026	282	721	16	906	6951	6118	5297	14	15
Areal area ha	751	75	288	383	1738 ³	3235 ²	2590	2473
Ejendomsværdi total value. mill. kr.	1046	159	64	14	258	1541	594	350	159	70
Grundværdi land value. . . mill. kr.	386	46	64	11	99	606	192	110	215	75
Tårnby:										
Antal ejendomme number of premises	5542	301	214	11	3340	9408	9135	8660	3	5
Areal area ha	424	115	169	428	4690 ⁴	5826 ⁴	2725	3705
Ejendomsværdi total value. mill. kr.	861	212	22	17	364	1476	634	397	133	60
Grundværdi land value. . . mill. kr.	260	69	22	14	179	544	145	95	275	53
Vallensbæk:										
Antal ejendomme number of premises	639	54	249	35	619	1596	1233	1039	29	19
Areal area ha	76	17	130	436	171	830	864	862
Ejendomsværdi total value. mill. kr.	87	22	23	36	58	226	46	23	396	97
Grundværdi land value. . . mill. kr.	25	7	23	30	28	113	15	8	637	97
Værløse:										
Antal ejendomme number of premises	2440	64	256	30	955	3745	3253	2792	15	17
Areal area ha	274	19	130	630	3087 ²	4140 ²	3624	3643
Ejendomsværdi total value. mill. kr.	376	36	23	21	222	678	203	109	234	86
Grundværdi land value. . . mill. kr.	94	8	23	14	73	212	43	25	392	69
Tilsammen total:										
Antal ejendomme number of premises	66622	4090	7377	560	19109	97758	89649	79243	9	13
Areal area ha	7053	1144	4309	9651	22142	44299	37655	39195
Ejendomsværdi total value. mill. kr.	12154	2642	887	618	6343	22644	8359	4648	171	80
Grundværdi land value. . . mill. kr.	3524	744	883	520	2277	7948	2101	1172	278	79

¹ Se note 1 side 244. ² Arealtilvæksten siden 1960 hidrører fra, at nogle søarealer efter at være matrikuleret er optaget til vurdering ved 13. alm. vurdering i 1965. ³ Se note 2 side 244. ⁴ Arealtilvæksten siden 1960 hidrører fra nyvurdering af inddæmmede arealer.

ANM. Antallet af omvurderinger fra 1/8 1965-31/7 1967, den tilkomne ejendomsværdi og den tilkomne grundværdi udgjorde for Høje-Taastrup 170, 186 mill. kr. og 19 mill. kr., for Hørsholm 944, 163 mill. kr. og 13 mill. kr., for Lyngby-Taarbæk 833, 153 mill. kr. og 6 mill. kr., for Rødovre 640, 149 mill. kr. og 2 mill. kr., for Store Magleby 478, 30 mill. kr. og 8 mill. kr., for Søllerød 1266, 151 mill. kr. og 21 mill. kr., for Tårnby 3343, 128 mill. kr. og 36 mill. kr., for Vallensbæk 798, 95 mill. kr. og 7 mill. kr. og for Værløse 1297, 116 mill. kr. og 8 mill. kr.

TABEL 282.

**Erhvervsvirksomheder fordelt på brancher
i omegnskommunerne og hovedstadsområdet den 2. juni 1958.**
Trade establishments by branches in the suburbs and the metropolitan area, 2nd June, 1958.

	Omegnskommunerne			Hovedstadsområdet		
	Antal virksomheder establishments	Personel personnel	Samlet omsætning total turnover	Antal virksomheder establishments	Personel personnel	Samlet omsætning total turnover
<i>English translation, see page 84</i>			1000 kr.			1000 kr.
Fremstillingsvirksomhed m. v.						
1 Mejerier, mælkekondenseringsfabrikker m. v.	18	463	39 210	33	2 663	201 987
2 Bagerforretninger	241	1 643	50 024	1 000	6 658	202 702
3 Næringsmiddelindustri i øvrigt	59	1 405	103 634	388	12 423	998 271
4 Drikkevareindustri	11	73	6 340	29	7 766	571 168
5 Tobaksindustri	6	853	346 942	74	3 341	737 934
6 Trikotagefabrikker	17	789	35 788	57	2 559	103 215
7 Tekstilindustri i øvrigt	67	1 943	97 641	163	5 628	255 616
8 Skotøjsfabrikker	8	285	9 682	131	4 691	162 144
9 Nådlerier, traskofabrikker m. v.	10	53	2 612	58	295	9 602
10 Skotøjsreparationsværksteder	100	196	4 152	781	1 127	18 489
11 Skrædderforretninger	52	119	2 034	642	1 772	34 715
12 Dameskrædderinder og syersker	75	103	515	572	1 069	10 807
13 Herre- og damekonfektionsfabrikker	54	579	20 293	477	9 699	339 400
14 Fremstilling af underbeklædning, skjorter	16	296	8 567	164	2 754	99 076
15 Buntmagerier	5	16	342	155	729	27 299
16 Fremstilling af damehatte o. a. modevarer	7	16	339	153	729	18 121
17 Beklædningsindustri i øvrigt	9	254	6 880	114	958	30 025
18 Fremstilling af færdige tekstilvarer i øvrigt	21	85	1 592	210	1 570	73 043
19 Træindustri (undt. møbler)	92	698	30 248	390	2 382	90 897
20 Møbelsnedkerier og -fabrikker	70	857	26 200	390	2 333	65 891
21 Møbelpolstrerforretninger	83	197	6 957	532	1 339	43 043
22 Møbelindustri i øvrigt	14	417	19 126	57	744	32 379
23 Papirindustri	29	1 040	68 699	169	5 425	303 394
24 Bog- og offsettrykkerier m. v.	57	492	15 606	563	9 855	339 604
25 Bogbinderier og linieranstalter	15	49	596	221	2 025	39 635
26 Bog- og kunstforlag	8	17	528	117	2 098	114 403
27 Dag- og ugeblade	14	71	2 771	81	5 149	288 824
28 Læderindustri	22	261	9 955	151	2 013	87 567
29 Gummiindustri	26	362	17 916	87	1 511	63 025
30 Kemisk industri	82	2 460	192 275	296	11 453	892 310
31 Fremstilling af olie og kulprodukter	7	445	35 487	19	732	55 486
32 Fremstilling af glas og porcelæn m. v.	37	1 123	27 930	137	4 153	108 637
33 Betonstøberier	46	661	28 890	74	1 134	60 532
34 Sten-, ler- og glasindustri i øvrigt	27	399	11 205	83	1 235	72 920
35 Jern- og metalværker m. v.	8	417	154 560	15	1 530	229 650
36 Forniklings- og galvaniseringsanstalter	28	182	3 990	102	917	24 284
37 Metal- og blikvarefabrikker m. v.	69	1 496	56 514	344	6 064	221 840
38 Jernvarefabrikker	142	2 554	92 325	427	8 875	325 695
39 Anden fremstilling af jern- og metalvarer	21	54	934	120	301	5 446
40 Fremstilling af kontor- og symaskiner	5	374	14 585	50	991	36 415
41 Smede- og maskinværksteder	85	320	7 831	340	1 273	29 708
42 Maskinfabrikker	111	4 199	168 029	264	11 541	457 150
43 Elektromekaniske fabrikker m. v.	51	2 457	107 650	224	13 540	560 966
44 Fremstilling og reparation af radio o. l.	32	1 286	33 759	178	6 800	327 364
45 Fremstilling af skibe, jernbanemateriel m. v.	14	1 667	51 645	60	16 060	643 837
46 Fremstilling af biler, karrosserier m. v.	9	245	16 574	30	2 499	375 294
47 Autoreparations- og karrosseriværksteder m. v.	142	517	20 612	556	2 933	112 991
48 Autolakerier	31	92	1 787	110	414	7 656
49 Cykelreparationsværksteder	52	72	1 777	377	509	11 554

(fortsættes)

(fortsættes)

TABEL 282 (fortsat).

**Erhvervsvirksomheder fordelt på brancher
i omegnskommunerne og hovedstadsområdet den 2. juni 1958.**
Trade establishments by branches in the suburbs and the metropolitan area, 2nd June, 1958.

	Omegnskommunerne			Hovedstadsområdet		
	Antal virksomheder establishments	Personel personnel	Samlet omsætning total turnover 1000 kr.	Antal virksomheder establishments	Personel personnel	Samlet omsætning total turnover 1000 kr.
<i>English translation, see page 86.</i>						
Fremstillingsvirksomhed m. v.						
(fortsat)						
50 Fremstilling af transportmidler i øvrigt.....	14	182	9 342	55	496	27 611
51 Urreparationsværksteder	15	27	545	181	310	6 713
52 Fremstilling af guld- og sølvvarer	22	110	2 843	254	2 071	56 043
53 Fremstillingsvirksomhed m. v. i øvrigt.....	172	2 298	96 778	807	8 964	350 336
I alt...	2 428	37 329	2 073 056	13 062	206 100	10 362 714
Bygge- og anlægsvirksomhed						
54 Anlægsentreprenører m. v.	75	823	19 673	183	5 035	183 896
55 Murermestre m. v.	340	3 258	100 264	811	13 296	460 708
56 Tømrermestre	224	1 297	47 760	457	3 001	109 303
57 Bygningssnedkere	144	1 067	33 659	504	3 371	99 017
58 Malermestre.....	301	1 033	15 564	1 048	4 618	77 581
59 Blikkenslagere m. v.	224	1 476	60 728	731	5 288	192 901
60 Elinstallatører uden butik.....	61	198	5 516	217	1 826	69 852
61 Elinstallatører med butik	50	341	10 031	201	2 075	64 965
62 Glarmestre.....	57	176	4 514	265	824	21 710
63 Bygge- og anlægsvirksomhed i øvrigt.....	68	245	6 085	267	4 097	134 434
I alt...	1 544	9 914	303 794	4 684	43 431	1 414 367
64 El-, gas- og varmegærker	10	129	8 065	18	3 960	379 567
Engroshandel						
65 Animalske næringsmidler	26	198	48 371	269	2 280	1 334 775
66 Frugt, grønt, blomster.....	23	54	6 928	186	864	220 183
67 Kolonialvarer, øl m. v.	75	347	99 848	530	7 171	2 131 477
68 Metervarer, trikotage, beklædning m. v.	19	333	48 005	440	3 842	655 953
69 Råhuder, læder, lædervarer m. v.	2	50	21 928	112	757	321 262
70 Møbler, tæpper.....	6	16	1 598	87	620	106 155
71 Isenkram, køkkenudstyr, porcelæn	8	33	2 158	126	1 484	195 552
72 Elektriske artikler, radio o. l.	8	16	926	136	1 813	269 802
73 Husgeråd m. v. i øvrigt	11	32	1 992	165	1 182	126 327
74 Papir, papirvarer, bøger, blade.....	5	56	12 680	187	1 891	542 710
75 Toiletartikler, materialhandelsvarer m. v.	22	119	13 570	230	2 929	413 649
76 Kul, koks, olie, benzin m. v.	8	198	3 506	79	4 089	1 990 948
77 Træløst, rør, sanitet m. v.	64	454	97 328	289	4 483	1 379 559
78 Maskiner, værktøj m. v.	26	149	13 129	403	6 431	839 977
79 Biler, motorcykler og dele hertil.....	5	154	32 151	81	2 434	526 922
80 Cykler, cykeldele, barnevogne.....	—	—	—	30	411	54 799
81 Korn, foderstoffer m. v.	14	222	37 568	79	1 295	467 934
82 Engroshandel i øvrigt	57	207	23 045	480	3 294	1 058 383
I alt...	379	2 638	464 731	3 909	47 270	12 636 367
83 Agenturer	78	150	4 379	987	3 409	194 674
Detailhandel						
84 Mælk, brød	227	848	46 163	1 279	4 293	236 784
85 Ost	31	66	3 400	173	445	23 426
86 Kød, flæsk, viktualier	325	1 539	102 118	1 641	7 194	465 531
87 Fisk, vildt, fjerkræ.....	65	141	6 723	324	704	36 220
88 Kolonialforretninger, brugsforeninger	745	2 732	278 316	2 890	8 836	840 806
89 Kaffe, the	13	28	1 984	154	401	34 155
90 Konfekturer, is	143	267	8 946	788	1 573	64 367
91 Tobak, vin.....	223	544	50 769	1 975	3 815	385 657
92 Frugt, grønt	234	683	28 051	1 356	3 424	146 036
93 Blomster	75	198	6 617	639	1 494	47 265
94 Stormagasiner, manufaktur.....	125	494	32 764	516	8 367	532 956

(fortsættes)

(fortsættes)

TABEL 282 (fortsat).

**Erhvervsvirksomheder fordelt på brancher
i omegnskommunerne og hovedstadsområdet den 2. juni 1958.**
Trade establishments by branches in the suburbs and the metropolitan area, 2nd June, 1958.

	Omegnskommunerne			Hovedstadsområdet		
	Antal virksomheder establishments	Personel personnel	Samlet omsætning total turnover	Antal virksomheder establishments	Personel personnel	Samlet omsætning total turnover
<i>English translation, see page 88.</i>						
Detailhandel						
(fortsat)						
95 Herrekonfektion, herreekviperung	47	153	14 120	339	1 416	115 541
96 Dame- og børnekonfektion	38	102	5 862	321	2 057	111 924
97 Trikotage	65	167	9 606	386	1 213	72 924
98 Damehatte, modevarer	4	5	129	51	104	2 320
99 Skotøj	57	192	13 048	296	1 319	92 694
100 Tekstil og beklædning i øvrigt	5	9	235	163	297	9 448
101 Læder og lædervarer	15	30	1 978	136	338	18 962
102 Møbler, tæpper	36	128	12 553	368	1 521	157 143
103 Kunst og antikviteter	19	31	1 029	308	555	23 580
104 Isenkram, køkkenudstyr, porcelæn	70	261	16 628	367	1 866	125 867
105 Ure, optik, guld- og sølvvarer	43	105	3 762	141	403	20 134
106 Guld-, sølv- og tinvarer	7	19	998	166	552	37 414
107 Optik	4	13	420	61	244	8 899
108 Radio og fjernsyn	48	149	15 883	205	928	101 517
109 Musikinstrumenter m. v.	2	3	148	80	179	12 783
110 Andet husgeråd m. v.	15	27	1 151	128	391	24 954
111 Bøger, papirvarer, noder	49	211	11 319	425	1 754	92 298
112 Aviskiosker	50	161	4 168	501	1 246	43 156
113 Kul, koks, brænde, flaskegas	52	152	17 356	218	704	105 876
114 Olie, benzin	77	249	33 478	242	879	118 595
115 Biler, motorcykler og dele hertil	44	384	45 117	209	2 515	477 254
116 Cykler, barnevogne, radio	48	154	10 867	286	734	45 978
117 Farver, tapeter	73	216	12 172	283	960	52 564
118 Sæbe, parfume, sygeplejeartikler m. v.	121	285	15 674	699	1 519	82 490
119 Galanterivarer, legetøj o. l.	38	70	2 630	190	476	18 977
120 Fotografiske artikler	17	50	2 021	97	322	21 329
121 Jagt- og sportsartikler	10	21	1 111	48	194	15 030
122 Detailhandel i øvrigt	28	54	2 741	282	619	29 940
I alt ...	3 288	10 941	822 055	18 731	65 851	4 852 794
Vognmandsforretninger o. l.						
123 Taxa- og lillebilvognmænd	276	540	9 908	1 678	3 849	69 090
124 Fragtvognmænd	375	1 074	35 500	986	3 708	104 184
125 Budforretninger (herunder bladdistribution)	20	34	473	115	2 231	22 308
126 Speditører	5	44	801	89	1 183	26 443
I alt ...	676	1 692	46 682	2 868	10 971	222 025
Hoteller, restaurationer m. v.						
127 Hoteller	43	338	10 465	156	3 128	73 053
128 Restaurationer	111	952	23 041	1 001	9 013	273 274
129 Marketenderier, pensionater m. v.	119	350	10 538	742	2 370	79 652
I alt ...	273	1 640	44 044	1 899	14 511	425 979
Forskellig servicevirksomhed						
130 Vaskerier	48	1 155	17 499	288	4 265	67 626
131 Selvbetjeningsvaskerier, rulleforretninger	59	109	1 172	464	742	8 255
132 Renseri og farverier	30	290	5 206	103	1 305	23 323
133 Vaskeri- og renseriindlevering	48	84	2 452	496	774	19 216
134 Herrefrisører	100	223	3 002	675	1 198	15 014
135 Damefrisører	302	779	7 134	1 412	4 282	41 512
136 Herre- og damefrisører	24	101	1 173	144	691	7 931
137 Fotografiske atelierer	30	78	1 484	190	465	8 654
138 Billedbureauer, fotoanstalter	15	48	961	92	535	11 527
139 Servicevirksomhed i øvrigt	94	317	2 394	391	3 974	27 885
I alt ...	750	3 184	42 477	4 255	18 231	230 943

TABEL 283.

Erhvervsvirksomheder fordelt på brancher
den 2. juni 1958. *Trade establishments by branches, 2nd June, 1958.*

	Ballerup-Måløv			Birkerød			Brøndbyerne		
	Antal virksomheder establishments	Personel personnel	Samlet omsætning ¹ total turnover	Antal virksomheder establishments	Personel personnel	Samlet omsætning ¹ total turnover	Antal virksomheder establishments	Personel personnel	Samlet omsætning ¹ total turnover
			1000 kr.			1000 kr.			1000 kr.
1 Fremstillingsvirksomhed m. v.	91	1 346	67 978	104	604	21 117	77	3 679	161 358
2 heraf of which bagerforretninger	10	72	1 978	6	41	834	8	59	1 863
3 » » » skrædderforr., syersker	7	12	146	8	11	104	3	3	22
4 » » » møbelsnedkerier og -polstrerforr.	5	17	533	9	51	1 397	4	90	3 823
5 » » » auto- og cykelreparationsværkst..	9	21	555	16	36	1 296	6	24	946
6 Bygge- og anlægsvirksomhed	69	304	8 324	71	337	7 525	33	286	9 549
7 El-, gas- og varmegværker	1	2	419	1	9	399	—	—	—
8 Engroshandel, agenturer	8	23	4 370	24	53	6 950	9	332	93 364
9 Nærings- og nydelsesmidler	103	374	33 839	77	228	16 324	57	192	13 594
10 heraf of which mælk, brød	13	43	2 011	8	16	1 131	8	26	1 685
11 » » » kød, flæsk, viktualier, ost	15	69	4 563	10	55	3 694	9	42	2 520
12 » » » kolonialforr., brugsforeninger	39	180	23 175	28	83	7 596	26	88	7 328
13 » » » frugt, grønt, blomster	12	32	976	12	26	1 139	7	22	883
14 Tekstil og beklædning	15	45	2 720	13	35	2 318	4	14	862
15 Møbler, husgeråd m. v.	9	21	1 118	12	30	2 081	5	17	999
16 Transportmidler	4	15	1 354	6	34	3 318	2	5	...
17 Detailhandel i øvrigt	24	49	3 667	18	47	3 642	8	21	...
18 Detailhandel i alt (nr. 9 og 14-17) ...	155	504	42 698	126	374	27 683	76	249	17 192
19 Vognmandsforretninger o. l.	34	78	2 328	23	54	1 353	11	32	1 094
20 Hoteller, restaurationer m. v.	7	23	749	12	47	1 389	11	23	695
21 Forskellig servicevirksomhed	31	72	905	32	90	958	17	124	1 868
22 heraf of which vaskerier, renserier, indlevering..	6	21	234	9	37	383	4	90	1 546
23 » » » frisører	22	44	441	17	38	371	10	30	279

	Dragør			Farum			Gladsaxe		
1 Fremstillingsvirksomhed m. v.	17	66	4 906	35	236	9 531	419	6 930	604 941
2 heraf of which bagerforretninger	6	30	919	2	19	...	42	256	8 197
3 » » » skrædderforr., syersker	—	—	—	2	4	...	18	28	314
4 » » » møbelsnedkerier og -polstrerforr.	2	3	...	3	4	71	29	318	11 379
5 » » » auto- og cykelreparationsværkst..	1	2	...	4	16	1 017	32	96	2 989
6 Bygge- og anlægsvirksomhed	17	56	1 910	28	85	2 526	229	2 064	78 525
7 El-, gas- og varmegværker	1	5	307	—	—	—	—	—	—
8 Engroshandel, agenturer	3	12	3 007	5	13	865	70	402	73 713
9 Nærings- og nydelsesmidler	30	93	6 648	17	75	6 985	316	1 027	77 353
10 heraf of which mælk, brød	2	9	...	—	—	—	27	128	6 083
11 » » » kød, flæsk, viktualier, ost	5	27	1 673	3	13	859	61	252	16 508
12 » » » kolonialforr., brugsforeninger	11	28	3 142	10	52	5 593	115	382	39 426
13 » » » frugt, grønt, blomster	2	10	...	2	5	...	45	133	4 880
14 Tekstil og beklædning	6	12	517	7	15	624	57	187	11 847
15 Møbler, husgeråd m. v.	2	4	...	5	9	384	36	112	8 966
16 Transportmidler	—	—	—	—	—	—	10	32	3 108
17 Detailhandel i øvrigt	5	16	...	6	16	1 922	89	241	15 186
18 Detailhandel i alt (nr. 9 og 14-17) ...	43	125	8 197	35	115	9 915	508	1 599	116 460
19 Vognmandsforretninger o. l.	8	17	541	11	17	706	87	232	6 045
20 Hoteller, restaurationer m. v.	5	26	1 022	10	53	1 330	26	119	3 907
21 Forskellig servicevirksomhed	7	14	170	10	59	919	114	902	11 167
22 heraf of which vaskerier, renserier, indlevering..	2	3	...	3	45	757	33	628	8 942
23 » » » frisører	5	11	...	6	13	124	61	155	1 540

¹ I 1957.

(fortsættes)

TRANSLATION. FRONT COLUMN: 1 manufacturing, etc. 2 bakers' shops. 3 tailors' shops, dressmakers. 4 manufacture of furniture and upholsteries. 5 repair of motor vehicles and bicycles. 6 building and construction. 7 power stations, gas and heat works. 8 wholesale trade, agencies. 9 food, beverages and tobacco. 10 milk, bread. 11 meat, pork, provisions, cheese. 12 grocery shops, consumers' co-operative societies. 13 fruits, vegetables, flowers. 14 textiles and clothing. 15 furniture-domestic utensils, etc. 16 means of transport. 17 other retail trade. 18 retail trade, total. 19 haulage contractors, etc. 20 hotels, restaurants, etc. 21 various services, total. 22 laundries, dry-cleaning and dyeing establishments. 23 barber and hairdressers.

TABEL 284. Folke- og invalidepension m. m. National pension and disablement pension, etc.

1965-66 Kommune municipality	Antal personer, der har modtaget number of persons having received				Udbetalt til kommunernes beboere til disbursements								Udgifter i alt expen- diture total	heraf stats refusio- ner restitu- tion
	folkepension national pension		invalide- pension disable- ment pension	enke- pen- sion widows pension	folke- pension ¹ national pension	invalide- pension disablement pension	enke- pen- sion widows pension	sygefor- sikk. for ubemid. ⁴ sickness insur. funds	arbejds- anv. og arbejds- løsheds- forsikr. ⁴ unemploy- ment insur. funds	mælke- hjælp, hjemme- sygepleje og husno- derafløsn. milk aid and house- wife relief	Reva- lide- ring rehabili- tation			
	mindste- beløb ¹	ind- tægts- bestemt ²										1000 kr.		
Ballerup-Måløv . . .	255	665	315	45	5 225	2 344	281	326	78	764	23	9 041	6 774	
Birkerød	342	509	158	27	3 935	1 089	179	172	42	313	10	5 740	4 212	
Brøndbyerne	170	537	166	24	3 679	1 242	137	174	56	590	53	5 931	4 267	
Dragør	102	236	45	17	1 621	294	90	39	20	118	1	2 183	1 685	
Farum	91	222	73	9	1 628	500	49	79	9	111	7	2 383	1 738	
Gladsaxe	1 037	2 543	723	160	19 713	5 740	897	533	139	1 659	67	28 748	21 673	
Glostrup	358	832	303	40	5 709	1 882	208	179	57	448	49	8 532	6 582	
Herlev	178	525	179	24	3 729	1 294	173	144	47	488	31	5 906	4 307	
Herstederne	85	170	53	5	1 231	355	42	76	26	152	0	1 882	1 351	
Hvidovre	540	1 481	574	84	10 059	3 969	568	276	66	835	84	15 857	12 439	
Høje-Taastrup	257	794	180	33	5 352	1 422	201	144	55	323	13	7 510	5 746	
Hørsholm	444	589	154	23	3 935	1 028	116	84	33	286	10	5 492	4 206	
Lyngby-Taarbæk	1 648	2 809	655	143	22 001	4 846	950	399	137	951	45	29 929	22 387	
Rødovre	527	1 430	423	72	10 056	3 189	456	267	88	1 191	24	15 271	11 645	
Store Magleby	62	166	38	5	879	198	43	39	9	89	1	1 258	958	
Søllerød	873	1 028	242	39	7 958	1 611	244	275	37	347	6	10 478	7 931	
Tårnby	534	1 585	570	92	10 881	4 412	501	309	116	1 188	26	17 433	13 484	
Vallensbæk	17	79	21	1	481	116	6	18	7	61	-	689	511	
Værløse	137	307	109	15	2 058	677	98	113	23	173	5	3 147	2 417	
I alt total 1965-66	7 657	16 507	4 981	858	120 730	36 208	5 239	3 646	1 045	10 087	455	177 410	134 313	
» » » 1964-65	7 468	15 905	5 020	817	98 737	31 987	4 189	2 531	1 266	9 168	229	148 107	112 923	

¹ Minimum pension. ² Pension fixed according to income. ³ Inkl. udgifter ved drift af alderdomshjem, folkepensionistboliger m. m. ⁴ Talene omfatter kun kommunernes tilskud.

TABEL 285. Offentlig forsørg. Public assistance.

1965-66 Kommune municipality	Antal hovedpers., der har modtaget number of directly assisted pers. having received				Udbetalt til kommunernes beboere disbursements				Udgifter i alt expen- diture, total	heraf stats- refusio- ner restitu- tion
	alm. offentlig hjælp ordinary public assistance	udvidet hjælp m. m. extended assistance	anden under- støttelse ¹ other relief	I alt under- støttede (netto) total number	alm. offentlig hjælp ordinary public assistance	udvidet hjælp m. m. extended assistance	børne- og ungdoms- forsørg ² assistance to children	anden under- støttelse ³ other relief		
Ballerup-Måløv	285	169	216	670	543	512	3 011	67	4 133	1 963
Birkerød	84	38	63	185	108	134	669	58	969	323
Brøndbyerne	315	93	194	602	388	264	2 157	63	2 872	975
Dragør	20	12	19	51	24	38	93	2	157	67
Farum	16	28	19	63	8	83	150	14	255	78
Gladsaxe	512	261	299	1 072	406	627	4 555	429	6 017	1 586
Glostrup	181	90	104	375	182	225	843	63	1 313	338
Herlev	127	66	98	291	64	131	1 101	72	1 368	439
Herstederne	20	30	20	70	41	110	307	21	479	206
Hvidovre	274	210	369	853	313	412	2 677	68	3 470	1 158
Høje-Taastrup	111	59	72	242	80	170	444	44	738	280
Hørsholm	57	26	47	130	147	97	402	42	688	224
Lyngby-Taarbæk	1 526	176	209	1 911	777	402	3 642	147	4 968	1 227
Rødovre	238	126	158	522	187	381	2 879	83	3 530	1 219
Store Magleby	13	11	10	34	4	22	18	10	54	÷ 11
Søllerød	112	42	65	219	118	120	978	88	1 304	288
Tårnby	336	150	207	693	295	331	1 896	96	2 618	736
Vallensbæk	8	15	6	29	5	51	21	9	86	24
Værløse	41	25	39	105	83	71	562	32	748	306
I alt total 1965-66	4 276	1 627	2 214	8 117	3 773	4 181	26 405	1 408	35 767	11 426
» » » 1964-65	4 300	1 195	2 768	8 263	3 263	3 279	22 055	1 300	29 897	9 160

¹ D. v. s. kontingenthjælp, hjælp til udlændinge og danske i udlandet samt enkebørnsunderstøttelse m. m., men ekskl. forskudsvis udbetalte børnebidrag. ² Herunder forskudsvis udrede børnebidrag samt udgifter til kommunale børnehjem, vuggestuer, daghjem, optagelsehjem m. m. ³ Inkl. kontingenthjælp.

TABEL 286.

Skatteydere og skalaindkomst til kommunen fordelt efter skalaindkomstgrupper.

Taxpayers and taxable income to the municipality according to taxable income groups.

1967-68	Skalaindkomstgruppe <i>taxable income groups</i>											Til- sammen total
	0- kr.	100- 1900 kr.	2000- 3900 kr.	4000- 9900 kr.	10000- 19900 kr.	20000- 29900 kr.	30000- 39900 kr.	40000- 49900 kr.	50000- 99900 kr.	100000- 199900 kr.	200000 kr. og derover	
A. Antal skatteydere <i>number of taxpayers</i>												
Ballerup-Måløv.....	1281	558	615	1659	6974	3584	681	163	115	13	2	15645
Birkerød.....	1068	409	330	944	2563	1578	611	260	248	36	4	8051
Brøndbyerne.....	895	450	480	1179	4479	2728	606	165	106	11	3	11102
Dragør.....	312	89	71	220	682	377	99	36	38	9	1	1934
Farum.....	386	170	133	398	1143	677	244	80	73	3	2	3309
Gladsaxe.....	4135	1819	1704	4001	12448	6599	1718	582	460	47	8	33521
Glostrup.....	1239	658	613	1601	5298	2581	557	165	135	19	1	12867
Herlev.....	1051	480	462	1172	3781	2173	535	136	88	5	1	9884
Herstederne.....	311	153	155	404	1838	1105	214	58	38	3	—	4279
Hvidovre.....	2246	887	905	2564	8464	4018	776	200	149	19	—	20228
Høje-Taastrup.....	1009	428	355	1017	3603	1626	319	79	80	14	1	8531
Hørsholm.....	1186	385	368	817	2164	1201	573	275	333	65	24	7391
Lyngby-Taarbæk.....	4641	1778	1613	3460	9324	5324	2268	1092	1080	170	43	30793
Rødovre.....	2048	942	939	2376	8080	4087	821	265	148	16	2	19724
Store Magleby.....	256	89	81	254	715	528	184	53	45	5	—	2210
Søllerød.....	2076	815	696	1583	3608	2218	1197	605	681	155	44	13678
Tårnby.....	2462	1048	946	2678	8734	3962	810	230	139	12	1	21022
Vallensbæk.....	121	80	86	252	783	393	91	29	19	1	—	1855
Værløse.....	495	218	217	501	1727	1121	326	126	85	6	—	4822
Omegnskommunerne i alt <i>the suburbs, total.....</i>	27218	11456	10769	27080	86408	45880	12630	4599	4060	609	137	230846
Hovedstaden <i>the capital.....</i>	99330	25436	25316	71938	171594	67826	15632	5793	6606	1303	356	491130
Hovedstadsområdet i alt <i>metropolitan area.....</i>	126548	36892	36085	99018	258002	113706	28262	10392	10666	1912	493	721976
B. Skalaindkomst <i>taxable income</i>												
	1000 kr.	1000 kr.	1000 kr.	1000 kr.	1000 kr.	1000 kr.	1000 kr.	1000 kr.	1000 kr.	1000 kr.	1000 kr.	1000 kr.
Ballerup-Måløv.....	—	575	1765	11993	106918	85012	22852	7154	7224	1669	1109	246271
Birkerød.....	—	393	947	6582	38700	38236	20812	11521	15289	4926	1233	138639
Brøndbyerne.....	—	449	1357	8431	68731	65333	20429	7265	6668	1313	732	180708
Dragør.....	—	87	208	1527	10522	8991	3335	1580	2511	1178	230	30169
Farum.....	—	175	367	2833	17414	16394	8307	3549	4755	336	611	54741
Gladsaxe.....	—	1804	4920	28239	188674	158135	58202	25627	29793	6305	2383	504082
Glostrup.....	—	660	1764	11382	80802	61002	18736	7301	8712	2537	241	193137
Herlev.....	—	434	1338	8438	57615	51615	18077	5981	5544	677	287	150056
Herstederne.....	—	157	440	2935	28186	26273	7232	2535	2338	413	—	70509
Hvidovre.....	—	893	2604	18471	128277	95469	26272	8753	9397	2380	—	292516
Høje-Taastrup.....	—	444	1024	7238	54401	38686	10788	3518	5303	1755	201	123358
Hørsholm.....	—	378	1055	5787	32354	29227	19762	12186	21980	8830	9660	141219
Lyngby-Taarbæk.....	—	1744	4660	24267	139820	128690	77863	48514	69603	22497	14753	532411
Rødovre.....	—	921	2715	17089	123156	97405	27642	11667	9442	2127	613	292777
Store Magleby.....	—	83	228	1858	10849	12854	6267	2326	2805	580	—	37850
Søllerød.....	—	812	2006	10848	54130	54257	41287	26836	45193	20603	14354	270326
Tårnby.....	—	1048	2762	19156	131768	94266	27377	10132	8755	1685	222	297171
Vallensbæk.....	—	90	258	1820	11857	9430	3070	1254	1277	104	—	29160
Værløse.....	—	211	622	3564	26284	27066	11125	5484	5253	836	—	80445
Omegnskommunerne i alt <i>the suburbs, total.....</i>	—	11408	31040	192458	1310458	1098341	429435	203183	261842	80751	46629	3665545
Hovedstaden <i>the capital.....</i>	—	25428	72947	507901	2541830	1610648	529838	256670	436572	174582	118073	6274489
Hovedstadsområdet i alt <i>metropolitan area, total.....</i>	—	36836	103987	700359	3852288	2708989	959273	459853	698414	255333	164702	9940034

ANM. 1. Se anm. I til tabel 202, s. 159.

ANM. 2. Udskrivningsprocenterne fremgår af tabel 292, s. 258 f.

TABEL 287. Antal skatteydere fordelt efter børneantallet¹ og hustruindkomstens størrelse i skatteåret 1967—68.
Number of taxpayers according to number of children and to the wife's income in the fiscal year 1967—68.

Kommune municipality	Antal skatteydere med <i>number of taxpayers with</i>							Antal børn ¹ i alt total <i>number of children</i>	Skatteydere med hustruindkomst <i>taxpayers with wife's income</i>					
	0 børn children	1 barn child	2 børn children	3 børn children	4 børn children	5 el. flere børn children or more	I alt total		under 4000 kr. 0-4000 kr.		4000 kr. og derov. 4000 kr. and more		Tilsammen total	
									Antal number	Beløb amount	Antal number	Beløb amount	Antal number	Beløb amount
Ballerup-Måløv . . .	8264	3241	3048	1031	245	51	15880	13692	1593	3009	4477	61223	6070	1000 kr.
Birkerød	5146	1187	1300	460	94	32	8219	5714	616	1078	1366	21124	1982	22202
Brøndbyerne	6018	2107	2097	878	240	63	11403	10220	1021	1997	3086	42993	4107	44990
Dragør	1259	286	299	105	14	2	1965	1365	187	335	356	4697	543	5032
Farum	2040	540	580	180	39	11	3390	2458	283	544	654	10145	937	10689
Gladsaxe	22584	5328	4538	1492	305	56	34303	20397	2480	4606	7414	106770	9894	111376
Glostrup	8706	2054	1673	529	120	37	13119	7660	957	1938	2921	40333	3878	42271
Herlev	5852	1667	1831	575	125	37	10087	7757	866	1658	2481	34186	3347	35844
Herstederne	2229	862	860	345	78	25	4399	4063	461	828	1301	18207	1762	19035
Hvidovre	13081	3503	2899	966	205	40	20694	13231	1578	3036	4949	67732	6527	70768
Høje-Taastrup . .	5783	1429	1067	389	97	31	8796	5281	694	1351	1998	29048	2692	30399
Hørsholm	5211	1008	916	342	79	17	7573	4272	489	894	1098	17526	1587	18420
Lyngby-Taarbæk . .	22086	4201	3643	1225	258	48	31461	16443	1970	3581	5218	84293	7188	87874
Rødovre	12356	3381	3188	966	175	56	20122	13652	1675	3168	4782	67014	6457	70182
Store Magleby . . .	1418	350	353	124	20	6	2271	1538	161	306	464	7546	625	7852
Søllerød	9254	1732	1827	686	151	28	13678	8192	873	1581	1975	31559	2848	33140
Tårnby	13941	3334	2899	929	218	68	21389	13160	1443	2860	4840	65792	6283	68652
Vallensbæk	1239	334	233	73	22	3	1904	1122	155	290	489	7032	644	7322
Værløse	2866	766	876	356	80	12	4956	3970	456	848	1118	16469	1574	17317
I alt total 1967-68	149333	37310	34127	11651	2565	623	235609	154187	17958	33908	50987	733689	68945	767597
» » » 1966-67	144340	36692	32740	11209	2605	646	228232	148635	18731	35100	47277	629880	66008	664980

¹ D. v. s. antal ikke selvstændigt skatteansatte børn under 18 år.

TABEL 288. Personbeskatningen i skatteåret 1966-67. Taxes on individuals in the fiscal year 1966-67.

Kommune municipality	Indkomstskatter <i>income taxes</i>										Formueskatter til staten <i>property taxes to Nat. Govern.</i>		
	Antal skatteydere til kom- munen <i>number of taxpayers to municipality</i>	Ansæt indkomst ¹ til kom- munen ² <i>assessable income to municipality</i>	Indk.beløb, hvoraf skatten beregnes ³ <i>taxable income</i>		Skattebeløb ud- skrevet til <i>assessed taxes to</i>		Kommunal <i>municipal</i>		Kirke- skatte- procent <i>ecclesia- stical tax rate</i>	Pålign- net kir- kelig afgift <i>ecclesia- stical taxes</i>	Antal skatte- ydere <i>number of tax-payers</i>	Samlet formue total <i>property</i>	Ud- skrevet skat <i>assessed tax</i>
			staten ⁴ <i>National Government</i>	kom- munen ⁴ <i>municipality</i>	staten ⁵ <i>National Government</i>	kom- munen ⁵ <i>municipality</i>	skatte- procent ⁶ <i>tax rate</i>	udskriv- ningsprocent ⁷ <i>corrected tax rate</i>					
Ballerup-Måløv	13 191	287,5	274,4	210,3	60,0	32,5	11,0	108,0	5,3	1,6	335	243,3	2,7
Birkerød	6 807	161,9	156,0	124,6	44,1	16,7	10,3	90,0	3,5	0,5	503	262,9	2,5
Brøndbyerne	9 876	219,7	210,2	162,0	47,8	25,4	11,5	110,0	4,8	1,2	198	107,5	1,1
Dragør	1 649	37,9	36,5	28,7	9,8	4,6	11,9	109,0	4,0	0,1	100	4 7,4	0,5
Farum	2 648	60,3	58,0	45,4	15,0	8,0	13,1	120,0	2,6	0,2	174	93,0	1,0
Gladsaxe	28 538	614,4	586,3	455,7	139,7	73,7	11,8	112,0	5,0	3,4	971	402,2	3,6
Glostrup	11 128	232,1	221,7	171,4	50,1	22,2	9,4	90,0	5,5	1,2	379	211,7	2,2
Herlev	8 732	187,7	179,7	137,8	40,1	21,8	11,4	111,0	4,5	0,9	177	70,5	0,6
Herstederne	3 010	65,2	62,0	47,5	13,4	8,0	12,1	117,0	3,5	0,3	113	94,7	1,2
Hvidovre	17 866	367,2	351,2	266,5	73,7	37,9	10,2	100,0	5,3	1,9	343	121,9	0,9
Høje-Taastrup	6 799	142,0	136,6	104,3	30,4	15,0	10,3	100,0	4,9	0,7	329	176,0	1,7
Hørsholm	5 738	153,3	148,0	122,1	52,1	16,6	10,7	85,0	4,0	0,6	714	568,8	7,0
Lyngby-Taarbæk	26 255	650,9	627,7	507,7	195,9	70,8	10,7	91,0	3,2	2,1	2 345	1274,2	14,7
Rødovre	17 739	371,2	354,8	270,4	77,0	42,4	11,3	110,0	5,0	2,0	393	169,8	1,4
Store Magleby	1 944	45,0	43,5	34,3	11,1	4,2	9,2	85,0	4,0	0,2	115	54,7	0,5
Søllerød	11 512	314,8	300,9	252,9	108,9	35,5	11,1	88,0	2,8	0,9	1 398	1137,5	12,7
Tårnby	18 555	376,2	361,2	273,0	78,8	40,4	10,5	104,0	3,0	1,2	405	183,5	1,6
Vallensbæk	1 292	26,9	25,5	19,7	5,5	3,0	11,0	107,0	1,0	0,0	60	24,6	0,2
Værløse	4 231	95,0	89,5	70,7	21,8	11,7	12,0	115,0	5,0	0,5	184	68,6	0,5
I alt total 1966-67 . . .	197 510 ⁸	4 409,2 ⁹	4 223,7	3 305,0	1075,2	490,4	•	•	•	19,5	9236 ¹⁰	5312,8	56,6
» » » 1965-66	194 384	3 869,0	3 680,7	3 014,5	843,1	393,7	•	•	•	15,8	11740	3617,8	36,9

¹ Se note 1 til tabel 196, side 155. ² Før person- og hustrufordrag, jfr. lovbehold. nr. 83 af 29. marts 1965. ³ Se note 2 til tabel 196, side 155. ⁴ Efter person- og hustrufordrag, jfr. lovbehold. nr. 83 af 29. marts 1965. ⁵ Inkl. indkomstskat af dødsboer. Den særlige 30 pct. indkomstskat af engangsindtægter m. m. er ikke medregnet og beløber sig for samtlige omegnskommuner til 13,4 mill. kr. ⁶ Ved en kommunes skatteprocent forstås den procentdel, som den samlede pålignede personlige opholdskommuneskat udgør af de tilsvarende skatteydernes ansatte indkomster. ⁷ Den af kommunen anvendte procent af grundbeløbet i h. t. lovbehold. nr. 83 af 29. marts 1965. ⁸ Antallet af skatteydere til staten var 194 621. ⁹ Ansæt indkomst til staten udgjorde 4446,7 mill. kr. ¹⁰ Fra 1966-67 krævedes en formue på mindst 200 000 kr. for at betale formueskat mod tidligere 90 000 kr.

TABEL 289.

Personer inddraget under skatteligningen 1965—66 fordelt efter den ansatte indkomsts størrelse.

Persons assessed for taxation 1965—66 distributed according to income.

Kommune municipality	0— 999 kr.	1 000— 1 999 kr.	2 000— 2 999 kr.	3 000— 3 999 kr.	4 000— 4 999 kr.	5 000— 6 999 kr.	7 000— 9 999 kr.	10 000— 14 999 kr.	15 000— 19 999 kr.	20 000— 29 999 kr.	30 000— 49 999 kr.	50 000 kr. og derover and more	Antal personer i alt total number of persons	Ansæt indkomst i alt total assessed income	Gnstl. ansæt ind- komst average income
														1000 kr.	kr.
Ballerup-Måløv	232	118	355	327	412	707	878	2075	3078	4533	1079	90	13884	250831	18066
Birkerød	269	128	240	217	290	526	668	1070	1300	1900	949	212	7769	145260	18697
Brøndbyerne	212	103	267	257	307	553	606	1323	2206	3508	1076	104	10522	196918	18715
Dragør	53	33	54	51	69	152	180	260	354	519	168	60	1953	35759	18310
Farum	46	38	88	91	99	206	224	411	512	765	328	54	2862	52863	18471
Gladsaxe	524	393	1018	1043	1385	2199	2551	4815	5979	8497	2960	449	31813	558535	17557
Glostrup	178	159	376	364	482	809	1090	1917	2647	3268	923	135	12348	211195	17104
Herlev	241	104	301	242	372	567	637	1350	1922	2962	881	74	9653	171033	17718
Herstедerne	19	16	66	56	101	152	177	355	494	696	171	14	2317	40079	17298
Hvidovre	475	196	520	544	785	1317	1582	3195	4091	5445	1373	132	19655	330016	16790
Høje-Taastrup	132	68	195	244	306	521	676	1286	1604	1984	550	80	7646	129739	16968
Hørsholm	300	170	220	209	223	549	590	967	1063	1266	868	357	6812	138686	20359
Lyngby-Taarbæk	1315	595	1079	935	1237	2216	2472	4293	4853	6808	4318	1204	31415	611420	19463
Rødovre	478	194	543	552	746	1168	1522	3032	4172	5867	1561	161	19996	347015	17354
Store Magleby	44	28	67	51	53	134	150	264	363	576	264	24	2018	37605	18635
Søllerød	567	277	463	419	515	903	1017	1822	1782	2647	1993	818	13223	286008	21630
Tårnby	229	235	621	546	800	1524	1767	3814	4463	5515	1460	124	21098	351476	16659
Vallensbæk	21	14	33	40	46	74	92	190	252	290	108	12	1172	20374	17384
Værlose	32	37	131	131	150	286	310	620	902	1252	472	51	4374	80354	18371
Omegnskomm. i alt total	5367	2906	6637	6319	8378	14563	17189	33059	42037	58418	21502	4155	220530	3995166	18116
Hovedstaden the capital	11850	5816	12569	12581	29470	52354	59131	95876	88535	95883	28800	7672	500537	7783400	15550

ANM. Indkomsttallene refererer nærmest til indkomsterne i året 1964 og angiver personernes ansatte indkomst iflg. hovedligningen, d. v. s. det i selvangivelsens slutrubrik som skattepligtig indkomst opførte beløb (evt. efter ændringer foretaget af skattevæsenet).

TABEL 290.

Personer inddraget under skatteligningen 1965—66 fordelt efter formuens størrelse.

Persons assessed for taxation 1965—66 distributed according to property.

Kommune municipality	Antal personer uden formue persons without property	0— 3 999 kr.	4 000— 9 999 kr.	10 000— 19 999 kr.	20 000— 39 999 kr.	40 000— 69 999 kr.	70 000— 99 999 kr.	100 000— 199 999 kr.	200 000— 499 999 kr.	500 000 kr. og derover and more	Antal pers. i alt total number of persons	Formue i alt total property	Gnstl. formue average property
													1000 kr.
Ballerup-Måløv	4993	2381	1950	1620	1485	791	281	243	105	35	13884	314967	22686
Birkerød	2571	1217	896	796	918	627	254	283	146	61	7769	264161	34002
Brøndbyerne	3600	1832	1537	1380	1160	576	170	158	81	28	10522	190374	18093
Dragør	600	316	240	221	245	138	65	80	34	14	1953	61283	31379
Farum	966	381	361	323	361	212	99	100	44	15	2862	83315	29111
Gladsaxe	11328	5164	3712	3458	3613	2495	892	760	319	72	31813	659814	20740
Glostrup	4189	2088	1624	1416	1402	871	298	282	134	44	12348	267895	21695
Herlev	3567	1567	1202	1258	1099	555	178	159	60	8	9653	147505	15281
Herstедerne	706	434	358	315	222	130	52	53	30	17	2317	61313	26462
Hvidovre	6984	3283	2545	2160	2248	1451	523	338	105	18	19655	327590	16667
Høje-Taastrup	2528	1210	1047	841	902	546	214	219	100	39	7646	195723	25598
Hørsholm	2085	969	756	712	771	538	254	331	238	158	6812	485680	71298
Lyngby-Taarbæk	10451	5037	3402	2863	3121	2654	1351	1486	724	326	31415	1273388	40534
Rødovre	6893	3387	2648	2334	2365	1396	489	342	111	31	19996	351947	17601
Store Magleby	713	220	177	259	274	154	78	93	36	14	2018	64534	31979
Søllerød	4362	1855	1406	1160	1392	1090	574	659	443	282	13223	899972	68061
Tårnby	8308	3047	2616	2513	2341	1278	471	353	142	29	21098	361872	17152
Vallensbæk	414	161	148	127	133	98	31	29	24	7	1172	31508	26884
Værlose	1298	627	520	549	584	418	175	142	54	7	4374	106467	24341
Omegnskomm. i alt total	76556	35176	27145	24305	24636	16018	6449	6110	2930	1205	220530	6149308	27884
Hovedstaden the capital	207716	83633	59340	47426	40304	25560	12163	13061	7520	3814	500537	13928606	27827

ANM. Formueopgørelsen vil som regel være pr. ³¹/₁₂ 1964.

TABEL 291.

Personer inddraget under skatteligningen forde

Persons taxed distributed according

1967/68	Antal personer number of persons										
	Ballerup-Målev	Birkerød	Brøndbyerne	Dragør	Farum	Glad-saxe	Glostrup	Herlev	Herstederne	Hvidovre	Høje-Taastrup
Ansæt indkomst <i>assessed income</i>											
0 kr.	145	146	150	18	66	254	89	175	47	128	134
100— 999 kr...	72	74	49	10	24	213	50	51	15	84	31
1 000— 1 999 » ..	111	141	83	20	23	404	103	109	23	214	70
2 000— 2 999 » ..	241	221	204	32	72	860	247	249	79	427	167
3 000— 3 999 » ..	262	190	220	43	62	853	296	225	63	393	155
4 000— 4 999 » ..	277	185	213	40	91	904	312	235	76	435	247
5 000— 5 999 » ..	332	196	294	33	82	837	334	242	80	497	184
6 000— 6 999 » ..	373	231	282	71	83	1 232	435	298	92	710	292
7 000— 7 999 » ..	306	220	226	75	99	1 048	362	248	77	554	276
8 000— 8 999 » ..	307	229	202	70	80	897	299	207	84	526	210
9 000— 9 999 » ..	252	191	213	50	69	779	284	182	64	468	213
10 000— 11 999 » ..	543	344	386	123	149	1 635	662	398	141	976	415
12 000— 13 999 » ..	646	350	446	85	152	1 518	560	440	188	1 000	414
14 000— 15 999 » ..	787	367	533	78	155	1 778	694	502	207	1 202	506
16 000— 17 999 » ..	932	420	638	101	186	2 042	799	568	241	1 323	602
18 000— 19 999 » ..	1 137	491	733	104	212	2 219	979	658	267	1 504	658
20 000— 21 999 » ..	1 393	490	860	146	231	2 342	1 027	679	371	1 576	647
22 000— 23 999 » ..	1 349	449	874	137	214	2 203	946	716	358	1 523	617
24 000— 25 999 » ..	1 263	479	831	125	209	2 152	901	677	373	1 400	604
26 000— 27 999 » ..	1 165	355	781	124	181	1 844	815	667	335	1 255	493
28 000— 29 999 » ..	946	384	697	97	148	1 703	680	577	289	1 117	439
30 000— 31 999 » ..	833	341	574	83	138	1 386	539	477	205	831	365
32 000— 33 999 » ..	575	258	470	49	112	1 140	394	348	187	616	280
34 000— 35 999 » ..	428	223	369	49	123	870	306	292	151	545	176
36 000— 37 999 » ..	308	197	277	33	77	656	227	179	101	342	157
38 000— 39 999 » ..	224	160	174	34	51	467	165	163	71	235	109
40 000— 44 999 » ..	304	276	282	44	113	801	238	239	86	352	126
45 000— 49 999 » ..	140	184	126	18	52	415	128	117	58	178	63
50 000— 59 999 » ..	116	203	113	33	69	428	119	89	38	147	59
60 000— 69 999 » ..	57	100	47	14	31	175	51	46	17	60	31
70 000— 79 999 » ..	20	52	26	5	14	81	26	14	6	31	20
80 000— 89 999 » ..	13	19	7	4	11	60	19	8	3	16	7
90 000— 99 999 » ..	5	11	5	4	3	26	10	3	2	6	11
100 000—149 999 » ..	14	24	14	10	6	56	17	6	3	20	14
150 000—199 999 » ..	2	13	1	2	—	16	5	2	—	2	3
200 000 kr. og derover	2	5	3	1	2	9	1	1	1	1	1
I alt total...	15 880	8 219	11 403	1 965	3 390	34 303	13 119	10 087	4 399	20 694	8 796
Indkomstbeløb mill. kr. <i>amount.</i>	344,1	185,3	250,0	42,2	74,8	705,9	269,2	209,6	98,1	416,5	175,8

fter ansat indkomst for skatteåret 1967/68 (foreløbige tal).

taxable income 1967/68 (provisional figures).

Antal personer number of persons								Omegnskom. i alt suburbs, total		Hovedstaden i alt the capital, total		Hovedstads- området i alt metropolitan area, total	
Hørs- holm	Lyngby- Taar- bæk	Rød- ovre	Store Magle- by	Søllerød	Tårnby	Vallens- bæk	Værløse	Antal number	% /100	Antal number	% /100	Antal number	% /100
249	451	127	31	321	107	20	48	2 706	12	6 758	14	9 464	13
101	433	83	14	209	94	9	34	1 650	7	3 012	6	4 662	6
119	537	155	29	251	231	12	39	2 674	11	4 588	9	7 262	10
172	833	413	47	396	481	21	96	5 258	22	8 684	17	13 942	19
185	822	422	69	361	465	35	86	5 207	22	9 209	18	14 416	20
175	790	444	43	358	463	41	100	5 429	23	9 533	19	14 962	20
248	808	514	47	339	492	39	114	5 712	24	11 098	22	16 810	23
212	1 108	639	54	444	827	50	141	7 574	32	32 107	65	39 681	54
233	986	544	57	431	607	41	131	6 521	28	25 355	51	31 876	44
202	907	482	54	359	538	48	118	5 819	25	19 345	39	25 164	34
167	749	432	46	316	513	43	95	5 126	22	16 519	33	21 645	30
316	1 470	882	88	611	1 029	84	190	10 442	44	33 780	68	44 222	60
326	1 380	947	83	569	1 039	86	211	10 440	44	30 742	62	41 182	56
362	1 491	1 059	112	617	1 279	102	207	12 038	51	33 508	67	45 546	62
422	1 684	1 252	116	607	1 502	129	290	13 854	59	32 663	66	46 517	64
430	1 751	1 443	127	650	1 535	146	308	15 352	65	32 108	65	47 460	65
436	1 863	1 481	140	712	1 545	145	348	16 432	70	32 600	66	49 032	67
352	1 627	1 477	145	604	1 510	137	333	15 571	66	26 641	54	42 212	58
319	1 449	1 417	141	595	1 431	151	309	14 826	63	24 810	50	39 636	54
324	1 381	1 273	112	512	1 231	110	284	13 242	56	20 010	40	33 252	45
272	1 259	1 076	114	475	1 057	76	269	11 675	50	16 718	34	28 393	39
214	1 074	852	104	457	849	94	257	9 673	41	14 821	30	24 494	33
194	875	682	104	375	663	63	195	7 580	32	10 430	21	18 010	25
201	777	510	81	367	481	56	156	6 161	26	8 506	17	14 667	20
162	684	384	61	284	342	39	114	4 624	20	5 771	12	10 395	14
133	557	249	41	274	258	26	77	3 468	15	4 237	8	7 705	11
281	1 039	378	87	578	358	40	146	5 768	25	7 237	15	13 005	18
174	724	186	49	385	177	29	104	3 307	14	3 951	8	7 258	10
235	883	188	39	462	157	15	90	3 483	15	4 546	9	8 029	11
106	391	55	17	225	63	5	28	1 519	6	2 405	5	3 924	5
65	214	26	6	148	28	5	19	806	3	1 399	3	2 205	3
45	139	18	3	94	15	2	8	491	2	893	2	1 384	2
32	76	10	1	56	4	3	3	271	1	604	1	875	1
61	156	15	9	142	12	2	5	586	2	1 194	2	1 780	2
21	44	5	—	45	4	—	3	168	1	421	1	589	1
27	49	2	—	49	2	—	—	156	1	391	1	547	1
7 573	31 461	20 122	2 271	13 678	21 389	1 904	4 956	235 609	1 000	496 594	1 000	732 203	1 000
184,1	713,3	413,4	51,1	342,7	422,7	40,3	110,6	5 049,7	•	9 182,6	•	14 232,3	•

TABEL 292.

De personlige indkomst

Personal income taxes i

Skattepligtig ansat indkomst ¹ <i>assessable income</i> Ikke-forsørgere <i>non-householders</i>	Indkomst- skat til sta- ten <i>inc. tax</i> <i>to Nat. Gov.</i>	Invalide- og folkepen- sionsbidrag <i>Nat. pens.</i> <i>contr.</i>	Indkomstskatter til stat (inkl. invalide- og folkepensionsbidrag) og							
			Køben- havn	Frede- riksberg	Gen- tofte	Ballerup -Måløv	Birke- rød	Brønd- byerne	Dragør	Farum
	kr.	kr.	kr.	kr.	kr.	kr.	kr.	kr.	kr.	kr.
6 000 kr.	180	60	630	570	534	732	618	555	663	660
8 000 »	540	120	1 310	1 210	1 150	1 480	1 290	1 185	1 365	1 360
10 000 »	900	180	1 990	1 850	1 766	2 228	1 962	1 815	2 007	2 060
12 000 »	1 260	240	2 670	2 490	2 382	2 976	2 634	2 445	2 769	2 760
14 000 »	1 620	300	3 350	3 130	2 998	3 724	3 306	3 075	3 471	3 460
16 000 »	1 980	360	4 030	3 770	3 614	4 472	3 978	3 705	4 173	4 160
18 000 »	2 340	420	4 710	4 410	4 230	5 220	4 650	4 335	4 875	4 860
20 000 »	2 700	480	5 390	5 050	4 846	5 968	5 322	4 965	5 577	5 560
22 000 »	3 060	540	6 070	5 690	5 462	6 716	5 994	5 595	6 279	6 260
24 000 »	3 660	600	6 990	6 570	6 318	7 704	6 906	6 465	7 221	7 200
26 000 »	4 260	660	7 910	7 450	7 174	8 692	7 818	7 335	8 163	8 140
28 000 »	4 860	720	8 830	8 330	8 030	9 680	8 730	8 205	9 105	9 080
30 000 »	5 460	780	9 750	9 210	8 886	10 668	9 642	9 075	10 047	10 020
35 000 »	6 960	930	12 050	11 410	11 026	13 138	11 922	11 250	12 402	12 370
40 000 »	8 960	1 080	14 850	14 110	13 666	16 108	14 702	13 925	15 257	15 220
45 000 »	10 960	1 230	17 650	16 810	16 306	19 078	17 482	16 600	18 112	18 070
50 000 »	12 960	1 380	20 450	19 510	18 946	22 048	20 262	19 275	20 967	20 920
55 000 »	14 960	1 530	23 250	22 210	21 586	25 018	23 042	21 950	23 822	23 770
60 000 »	16 960	1 680	26 050	24 910	24 226	27 988	25 822	24 625	26 677	26 620
65 000 »	18 960	1 830	28 850	27 610	26 866	30 958	28 602	27 300	29 532	29 470
70 000 »	20 960	1 980	31 650	30 310	29 506	33 928	31 382	29 975	32 387	32 320
75 000 »	22 960	2 130	34 450	33 010	32 146	36 898	34 162	32 650	35 242	35 170
80 000 »	25 210	2 280	37 500	35 960	35 036	40 118	37 192	35 575	38 347	38 270
90 000 »	29 710	2 580	43 600	41 860	40 816	46 558	43 252	41 425	44 557	44 470
100 000 »	34 210	2 880	49 700	47 760	46 596	52 998	49 312	47 275	50 767	50 670
150 000 »	56 710	4 380	80 200	77 260	75 496	85 198	79 612	76 525	81 817	81 670
	kr.	kr.	kr.	kr.	kr.	kr.	kr.	kr.	kr.	kr.
Forsørgere <i>householders</i>										
8 000 kr.	—	—	260	220	196	328	252	210	282	280
10 000 »	—	60	580	500	452	716	564	480	624	620
12 000 »	360	120	1 260	1 140	1 068	1 464	1 236	1 110	1 326	1 320
14 000 »	720	180	1 940	1 780	1 684	2 212	1 908	1 740	2 028	2 020
16 000 »	1 080	240	2 620	2 420	2 300	2 960	2 580	2 370	2 730	2 720
18 000 »	1 440	300	3 300	3 060	2 916	3 708	3 252	3 000	3 432	3 420
20 000 »	1 800	360	3 980	3 700	3 532	4 456	3 924	3 630	4 134	4 120
22 000 »	2 160	420	4 660	4 340	4 148	5 204	4 596	4 260	4 836	4 820
24 000 »	2 520	480	5 340	4 980	4 764	5 952	5 268	4 890	5 538	5 520
26 000 »	2 880	540	6 020	5 620	5 380	6 700	5 940	5 520	6 240	6 220
28 000 »	3 360	600	6 820	6 380	6 116	7 568	6 732	6 270	7 062	7 040
30 000 »	3 960	660	7 740	7 260	6 972	8 556	7 644	7 140	8 004	7 980
35 000 »	5 460	810	10 040	9 460	9 112	11 026	9 924	9 315	10 359	10 330
40 000 »	6 960	960	12 340	11 660	11 252	13 496	12 204	11 490	12 714	12 680
45 000 »	8 960	1 110	15 140	14 360	13 892	16 466	14 984	14 165	15 569	15 530
50 000 »	10 960	1 260	17 940	17 060	16 532	19 436	17 764	16 840	18 424	18 380
55 000 »	12 960	1 410	20 740	19 760	19 172	22 406	20 544	19 515	21 279	21 230
60 000 »	14 960	1 560	23 540	22 460	21 812	25 376	23 324	22 190	24 134	24 080
65 000 »	16 960	1 710	26 340	25 160	24 452	28 346	26 104	24 865	26 909	26 930
70 000 »	18 960	1 860	29 140	27 860	27 092	31 316	28 884	27 540	29 844	29 780
75 000 »	20 960	2 010	31 940	30 560	29 732	34 286	31 664	30 215	32 699	32 630
80 000 »	22 960	2 160	34 740	33 260	32 372	37 256	34 444	32 890	35 554	35 480
90 000 »	27 460	2 460	40 840	39 160	38 152	43 696	40 504	38 740	41 764	41 680
100 000 »	31 960	2 760	46 940	45 060	43 932	50 136	46 564	44 590	47 974	47 880
150 000 »	54 460	4 260	77 440	74 560	72 832	82 336	76 864	73 840	79 024	78 880
175 000 »	65 710	5 010	92 690	89 310	87 282	98 436	92 014	88 465	94 549	94 380
Kommunal beskatningsprocent ² <i>municipal tax rate</i> ...			13,0	11,0	9,8	16,4	12,6	10,5	14,1	14,0
Kirkelig beskatningsprocent ² <i>ecclesiastical tax rate</i> ...			0,468	0,275	0,4	0,7	0,4	0,6	0,4	0,7

¹ D. v. s. det i selvangivelsens slutrubrik som skattepligtig indkomst anførte beløb, jfr. dog anm. til tabel 218 side 172 f. ² Den procent af indkomsten.

³ De kirkelige afgifter er ikke medregnet i de anførte skattebeløb.

skatter i skatteåret 1968—69.

the fiscal year 1968-69.

kommune ^s i alt total income taxes to National Government (incl. Nat. pens. contr.) and municipality of residence.													
Glad-saxe	Glo-strup	Herlev	Herste-derne	Hvid-ovre	Høje-Taa-strup	Hørs-holm	Lyngby-Taar-bæk	Rød-ovre	Store Magle-by	Søllerød	Tårnby	Vallens-bæk	Værløse
kr.	kr.	kr.	kr.	kr.	kr.	kr.	kr.	kr.	kr.	kr.	kr.	kr.	kr.
687	579	645	690	609	606	585	591	645	630	564	630	645	645
1 405	1 225	1 335	1 410	1 275	1 270	1 235	1 245	1 335	1 310	1 200	1 310	1 335	1 335
2 123	1 871	2 025	2 130	1 941	1 934	1 885	1 899	2 025	1 990	1 836	1 990	2 025	2 025
2 841	2 517	2 715	2 850	2 607	2 598	2 535	2 553	2 715	2 670	2 472	2 670	2 715	2 715
3 559	3 163	3 405	3 570	3 273	3 262	3 185	3 207	3 405	3 350	3 108	3 350	3 405	3 405
4 277	3 809	4 095	4 290	3 939	3 926	3 835	3 861	4 095	4 030	3 744	4 030	4 095	4 095
4 995	4 455	4 785	5 010	4 605	4 590	4 485	4 515	4 785	4 710	4 380	4 710	4 785	4 785
5 713	5 101	5 475	5 730	5 271	5 254	5 135	5 169	5 475	5 390	5 016	5 390	5 475	5 475
6 431	5 747	6 165	6 450	5 937	5 918	5 785	5 823	6 165	6 070	5 652	6 070	6 165	6 165
7 389	6 633	7 095	7 410	6 843	6 822	6 675	6 717	7 095	6 990	6 528	6 990	7 095	7 095
8 347	7 519	8 025	8 370	7 749	7 726	7 565	7 611	8 025	7 910	7 404	7 910	8 025	8 025
9 305	8 405	8 955	9 330	8 655	8 630	8 455	8 505	8 955	8 830	8 280	8 830	8 955	8 955
10 263	9 291	9 885	10 290	9 561	9 534	9 345	9 399	9 885	9 750	9 156	9 750	9 885	9 885
12 658	11 506	12 210	12 690	11 826	11 794	11 570	11 634	12 210	12 050	11 346	12 050	12 210	12 210
15 553	14 221	15 035	15 590	14 591	14 554	14 295	14 369	15 035	14 850	14 036	14 850	15 035	15 035
18 448	16 936	17 860	18 490	17 356	17 314	17 020	17 104	17 860	17 650	16 726	17 650	17 860	17 860
21 343	19 651	20 685	21 390	20 121	20 074	19 745	19 839	20 685	20 450	19 416	20 450	20 685	20 685
24 238	22 366	23 510	24 290	22 886	22 834	22 470	22 574	23 510	23 250	22 106	23 250	23 510	23 510
27 133	25 081	26 335	27 190	25 651	25 594	25 195	25 309	26 335	26 050	24 796	26 050	26 335	26 335
30 028	27 796	29 160	30 090	28 416	28 354	27 920	28 044	29 160	28 850	27 486	28 850	29 160	29 160
32 923	30 511	31 985	32 990	31 181	31 114	30 645	30 779	31 985	31 650	30 176	31 650	31 985	31 985
35 818	33 226	34 810	35 990	33 946	33 874	33 370	33 514	34 810	34 450	32 866	34 450	34 810	34 810
38 713	35 941	37 995	39 330	36 961	36 884	36 345	36 499	37 995	37 500	35 806	37 500	37 995	37 995
41 608	38 656	40 830	42 360	39 976	39 894	39 300	39 454	40 830	40 250	38 596	40 250	40 830	40 830
44 503	41 371	43 665	45 405	42 991	42 904	42 295	42 469	44 503	43 600	41 686	43 600	44 503	44 503
47 403	44 086	46 135	48 045	45 996	45 904	45 245	45 439	47 403	46 250	44 566	46 250	47 403	47 403
50 303	46 796	49 065	51 140	48 991	48 904	48 245	48 439	50 303	48 750	47 566	48 750	50 303	50 303
53 203	49 506	51 645	53 840	51 986	51 904	51 245	51 439	53 203	51 650	49 566	51 650	53 203	53 203
56 103	52 216	54 235	57 090	54 981	54 904	54 245	54 439	56 103	54 250	52 366	54 250	56 103	56 103
59 003	54 926	56 835	60 045	57 976	57 904	57 245	57 439	59 003	56 850	55 166	56 850	59 003	59 003
61 903	57 636	59 645	63 000	60 971	60 904	60 245	60 439	61 903	59 650	57 966	59 650	61 903	61 903
64 803	60 346	62 465	66 005	63 966	63 904	63 245	63 439	64 803	62 450	60 766	62 450	64 803	64 803
67 703	63 056	65 085	69 010	66 961	66 904	66 245	66 439	67 703	65 050	63 566	65 050	67 703	67 703
70 603	65 766	67 705	72 015	69 956	69 904	69 245	69 439	70 603	67 650	66 366	67 650	70 603	70 603
73 503	68 476	70 325	75 020	72 951	72 904	72 245	72 439	73 503	70 250	69 166	70 250	73 503	73 503
76 403	71 186	72 945	78 025	75 946	75 904	75 245	75 439	76 403	72 850	71 966	72 850	76 403	76 403
79 303	73 896	75 565	81 030	78 941	78 904	78 245	78 439	79 303	75 450	74 766	75 450	79 303	79 303
82 203	76 606	78 185	84 035	81 936	81 904	81 245	81 439	82 203	78 050	77 566	78 050	82 203	82 203
85 103	79 316	80 805	87 040	84 931	84 904	84 245	84 439	85 103	80 650	80 066	80 650	85 103	85 103
88 003	82 026	83 425	90 045	87 926	87 904	87 245	87 439	88 003	83 250	82 866	83 250	88 003	88 003
90 903	84 736	86 045	93 050	90 921	90 904	90 245	90 439	90 903	85 850	85 466	85 850	90 903	90 903
93 803	87 446	88 665	96 055	93 916	93 904	93 245	93 439	93 803	88 450	88 066	88 450	93 803	93 803
96 703	90 156	91 285	99 060	96 911	96 904	96 245	96 439	96 703	91 050	90 666	91 050	96 703	96 703
99 603	92 866	93 905	102 065	99 906	99 904	99 245	99 439	99 603	93 650	93 266	93 650	99 603	99 603
102 503	95 576	96 525	105 070	102 901	102 904	102 245	102 439	102 503	96 250	95 866	96 250	102 503	102 503
105 403	98 286	99 545	108 075	105 896	105 904	105 245	105 439	105 403	98 850	98 466	98 850	105 403	105 403
108 303	101 096	102 165	111 080	108 891	108 904	108 245	108 439	108 303	101 450	101 066	101 450	108 303	108 303
111 203	103 806	105 175	114 085	111 886	111 904	111 245	111 439	111 203	104 050	103 666	104 050	111 203	111 203
114 103	106 516	107 845	117 090	114 881	114 904	114 245	114 439	114 103	106 650	106 266	106 650	114 103	114 103
117 003	109 226	110 515	120 095	117 876	117 904	117 245	117 439	117 003	109 250	108 866	109 250	117 003	117 003
119 903	111 936	113 085	123 100	120 871	120 904	120 245	120 439	119 903	111 850	111 466	111 850	119 903	119 903
122 803	114 646	115 995	126 105	123 866	123 904	123 245	123 439	122 803	114 450	114 066	114 450	122 803	122 803
125 703	117 356	118 105	129 110	126 861	126 904	126 245	126 439	125 703	117 050	116 666	117 050	125 703	125 703
128 603	120 066	120 615	132 115	129 856	129 904	129 245	129 439	128 603	120 650	120 266	120 650	128 603	128 603
131 503	122 776	123 125	135 120	132 851	132 904	132 245	132 439	131 503	123 250	122 866	123 250	131 503	131 503
134 403	125 486	125 635	138 125	135 846	135 904	135 245	135 439	134 403	125 850	125 466	125 850	134 403	134 403
137 303	128 196	128 145	141 130	138 841	138 904	138 245	138 439	137 303	128 450	128 066	128 450	137 303	137 303
140 203	130 906	130 195	144 135	141 836	141 904	141 245	141 439	140 203	131 050	130 666	131 050	140 203	140 203
143 103	133 616	133 205	147 140	144 831	144 904	144 245	144 439	143 103	133 650	133 266	133 650	143 103	143 103
146 003	136 326	136 195	150 145	147 826	147 904	147 245	147 439	146 003	136 250	136 866	136 250	146 003	146 003
148 903	139 036	139 165	153 150	150 821	150 904	150 245	150 439	148 903	138 850	139 466	138 850	148 903	148 903
151 803	141 746	141 535	156 155	153 816	153 904	153 245	153 439	151 803	141 450	142 066	141 450	151 803	151 803
154 703	144 456	144 325	159 160	156 811	156 904	156 245	156 439	154 703	144 050	144 666	144 050	154 703	154 703
157 603	147 166	147 195	162 165	159 806	159 904	159 245	159 439	157 603	146 650	147 266	146 650	157 603	157 603
160 503	149 876	149 905	165 170	162 801	162 904	162 245	162 439	160 503	149 250	149 866	149 250	160 503	160 503
163 403	152 586	152 715	168 175	165 796	165 904	165 245	165 439	163 403	151 850	152 466	151 850	163 403	163 403
166 303	155 296	155 425	171 180	168 791	168 904	168 245	168 439	166 303	154 450	155 066	154 450	166 303	166 303
169 203	158 006	158 135	174 185	171 786	171 904	171 245	171 439	169 203	157 050	157 666	157 050	169 203	169 203
172 103	160 716	160 845	177 190	174 781	174 904	174 245	174 439	172 103	159 650	160 266	159 650	172 103	172 103
175 003	163 426	163 555	180 195	177 776	177 904	177 245	177 439	175 003	162 250	162 866	162 250	175 003	175 003
177 903	166 136	166 265	183 200	180 771	180 904	180 245	180 439	177 903	164 850	165 466	164 850	177 903	177 903
180 803	168 846	168 975	186 205	183 766	183 904	183 245	183 439	180 803	167 450	168 066	167 450	180 803	180 803
183 703	171 556	171 685	189 210	186 761	186 904	186 245	186 439	183 703	170 050	170 666	170 050	183 703	183 703
186 603	174 266	174 395	192 215	189 756	18								

TABEL 293.

Relativ fordeling af ansat indkomst for 4 erhvervsgrupper.

Percentage of assessable income by 4 occupational groups.

1965-66 Kommune municipality	Selvstændige erhvervsdrivende independent employers						Selvstændige i liberale erhverv independent in professional services					
	Procentvis fordelt efter ansat indkomst percentage of assessable income						Procentvis fordelt efter ansat indkomst percentage of assessable income					
	under 5 000 kr.	5- 10 000 kr.	10- 15 000 kr.	15- 20 000 kr.	20- 30 000 kr.	30 000 kr. og derover and more	under 5 000 kr.	5- 10 000 kr.	10- 15 000 kr.	15- 20 000 kr.	20- 30 000 kr.	30 000 kr. og derover and more
	pct.	pct.	pct.	pct.	pct.	pct.	pct.	pct.	pct.	pct.	pct.	pct.
Ballerup-Måløv	4	5	15	19	33	24	2	4	7	8	29	50
Birkerød	4	9	16	15	31	25	2	4	5	8	25	56
Brøndbyerne	3	5	11	21	32	28	—	5	6	6	29	54
Dragør	3	7	12	12	32	34	—	—	7	8	11	74
Farum	3	10	16	17	32	22	8	9	6	2	32	43
Gladsaxe	4	5	15	19	31	26	2	5	7	7	25	54
Glostrup	4	5	15	18	31	27	3	3	8	7	22	57
Herlev	3	6	16	18	32	25	1	2	9	13	25	50
Herstedeerne	3	8	14	22	37	16	6	—	—	11	72	11
Hvidovre	4	10	13	19	38	16	2	3	6	11	38	40
Høje-Taastrup	2	7	14	20	32	25	—	3	7	17	27	46
Hørsholm	4	10	11	15	28	32	2	2	2	7	21	66
Lyngby-Taarbæk	5	7	13	16	29	30	2	3	5	6	21	63
Rødovre	3	8	13	21	35	20	1	3	7	11	38	40
Store Magleby	6	14	18	18	24	20	3	11	—	19	21	46
Søllerød	6	8	11	13	26	36	2	4	4	5	20	65
Tårnby	2	9	19	22	28	20	3	3	8	10	33	43
Vallensbæk	5	3	15	19	28	30	—	7	7	7	33	46
Værløse	3	12	12	15	34	24	5	5	2	7	35	46
I alt total.	4	8	14	18	31	25	2	4	5	7	25	57
	Funktionærer ¹ employees						Arbejdere wage-earners					
	Procentvis fordelt efter ansat indkomst percentage of assessable income						Procentvis fordelt efter ansat indkomst percentage of assessable income					
	under 5 000 kr.	5- 10 000 kr.	10- 15 000 kr.	15- 20 000 kr.	20- 30 000 kr.	30 000 kr. og derover and more	under 5 000 kr.	5- 10 000 kr.	10- 15 000 kr.	15- 20 000 kr.	20- 30 000 kr.	30 000 kr. og derover and more
	pct.	pct.	pct.	pct.	pct.	pct.	pct.	pct.	pct.	pct.	pct.	pct.
Ballerup-Måløv	1	6	20	22	39	12	1	4	10	27	45	13
Birkerød	2	6	12	17	36	27	4	3	9	18	38	28
Brøndbyerne	2	5	15	23	39	16	3	2	8	22	47	18
Dragør	4	7	18	21	33	17	5	1	7	20	48	19
Farum	3	5	13	17	39	23	2	3	10	19	42	24
Gladsaxe	2	6	19	20	35	18	2	3	11	21	42	21
Glostrup	2	8	22	21	33	14	1	2	14	32	37	14
Herlev	2	5	16	23	39	15	3	3	9	21	44	20
Herstedeerne	1	5	18	24	37	15	1	4	9	29	47	10
Hvidovre	2	7	20	22	35	14	4	4	13	27	39	13
Høje-Taastrup	2	9	21	25	31	12	2	4	13	23	41	17
Hørsholm	3	6	12	14	30	35	4	5	11	22	30	28
Lyngby-Taarbæk	3	6	15	18	29	29	5	5	11	18	35	26
Rødovre	2	7	21	24	34	12	4	4	11	25	43	13
Store Magleby	1	7	15	19	39	19	2	1	6	18	47	26
Søllerød	3	5	13	14	28	37	3	5	12	19	34	27
Tårnby	2	6	23	24	32	13	2	4	11	23	43	17
Vallensbæk	1	13	15	24	32	15	3	3	12	22	43	17
Værløse	2	5	16	23	38	16	2	3	9	22	41	23
I alt total.	2	6	18	20	34	20	3	4	11	22	41	19

¹ Administrations-, kontor- og handelspersonale i privat og offentlig virksomhed samt funktionærer, tjenestemænd og medhjælpere i øvrigt.

ANM. Erhvervsgrupperingen er foretaget i overensstemmelse med den af Danmarks Statistik i 1963 udgivne „Systematisk og alfabetisk stillingsfortegnelse med fagkode“, der på vigtige punkter afviger fra den hidtil anvendte, jfr. stat. mdskr. 1964 nr. 7-8, s. 165 f.

TABEL 294.

Erhvervsfordelingen for de under skatteligningen for 1965-66 inddragne personer.

Persons assessed for income tax 1965-66 distributed according to occupation.

Kommune municipality	Selvstændige erhvervsdrivende independent employers	Selvstændige i liberale erhverv independent in professional services	Direktører directors	Adm.-kontor- og handelspersonale adm., office- and trade personnel	Funktionærer og tjenestemænd i øvrigt employees and civil servants	Arbejdere wage-earners	Lær-linge og elever apprentices	Pensio-nister, rentiers pensioners, rentiers	Andre ¹ erhverv other occupations	Til-sammen total	Heraf of whom	
											For-sørgere house-holders	Ikke-for-sørgere non-house-holders
Ballerup-Måløv	782	141	36	2 193	2 570	4 962	1 411	996	793	13 884	9 865	4 019
Birkerød	547	166	80	1 155	1 738	1 528	655	548	1 352	7 709	5 093	2 676
Brøndbyerne	590	120	51	2 049	1 998	3 463	1 141	580	530	10 522	7 466	3 056
Dragør	152	27	21	280	384	490	242	248	109	1 953	1 374	579
Farum	311	53	25	383	632	646	343	259	210	2 862	2 003	859
Gladsaxe	2 247	377	191	4 928	5 387	9 122	4 611	3 197	1 753	31 813	20 749	11 064
Glostrup	785	121	42	1 766	2 248	3 949	1 843	945	649	12 348	7 621	4 727
Herlev	579	92	23	1 517	1 752	3 252	1 362	616	460	9 653	6 580	3 073
Herstедerne	157	18	5	345	386	704	295	174	233	2 317	1 594	723
Hvidovre	2 039	330	31	2 699	2 586	6 540	728	141	4 561	19 655	13 165	6 490
Høje-Taastrup	554	101	33	1 089	1 029	2 669	814	882	475	7 646	4 975	2 671
Hørsholm	701	418	175	974	897	1 207	410	226	1 804	6 812	4 380	2 432
Lyngby-Taarbæk	3 200	1 730	508	6 025	4 392	5 961	2 774	943	5 882	31 415	20 253	11 162
Rødovre	2 104	448	38	3 441	3 066	6 086	1 390	54	3 369	19 996	13 494	6 502
Store Magleby	213	28	9	319	517	435	232	124	141	2 018	1 361	657
Søllerød	1 498	1 017	389	2 161	1 852	1 898	1 308	308	2 792	13 223	8 406	4 817
Tårnby	1 302	140	58	2 854	3 509	7 584	2 688	1 602	1 361	21 098	13 801	7 297
Vallensbæk	148	15	6	153	148	391	136	56	119	1 172	750	422
Værlose	378	83	26	617	1 054	1 184	480	311	241	4 374	3 126	1 248
Tilsammen total	18 287	5 425	1 747	34 948	36 145	62 071	22 863	12 210	26 834	220 530	146 056	74 474

¹ Husgerningspersonale m. m. samt uangivne erhverv.

TABEL 295. **Ejendomsbeskatningen¹ i skatteåret 1966-67.** *Taxation of real estate in the fiscal year 1966-67.*

Kommune municipality	Skattepligtig grundværdi til kommunen assessed land value to municipality	Ejendomsskyldeværdi for skattepligtige ejendomme premises taxed:		Grundskyld udskrevet til assessed land tax to			Ejendomsskyludskr. til assessed building tax to			Bidragt amts-fonden fra sognekommuner grants to county government from rural municipalities	Grundskyldpromille til kommunen land tax rate to municipality
		til kommunen municipality	til amts-fonden county government	kommunen municipality	amtsfonden county government		staten National Government	kommunen municipality	amts-fonden county government		
					i alt total	heraf på land-brugs-ejendomme of which farms					
Ballerup-Måløv	555,8	26,5	73,5	6 114	5 803	164	42	443	749	2 503	11,00
Birkerød	294,5	17,8	62,7	2 650	2 684	181	55	299	489	1 778	9,00
Brøndbyerne	427,1	66,7	135,4	5 125	4 469	238	121	643	1 381	2 130	12,00
Dragør	31,5	5,2	15,6	315	328	—	7	66	159	328	10,00
Farum	171,5	9,6	21,1	1 167	1 542	261	12	109	164	657	6,80
Gladsaxe	722,6	99,0	220,0	4 336	7 509	11	248	628	2 244	5 351	6,00
Glostrup	392,2	57,5	86,7	4 314	4 056	565	129	572	884	2 115	11,00
Herlev	297,1	51,3	102,2	2 852	3 092	103	65	422	1 042	1 682	9,60
Herstедerne	251,2	13,1	10,1	3 014	2 610	532	19	107	103	579	12,00
Hvidovre	354,4	27,7	113,4	3 721	3 688	—	53	181	1 157	3 060	10,50
Høje-Taastrup	337,0	27,5	38,9	2 427	3 535	474	68	460	396	1 245	7,20
Hørsholm	324,3	25,5	52,0	1 622	2 912	275	80	298	405	1 747	5,00
Lyngby-Taarbæk	769,5	134,9	247,7	6 156	7 953	8	369	694	2 527	6 205	8,00
Rødovre	455,9	47,3	143,3	5 836	4 672	23	108	365	1 462	3 301	12,80
Store Magleby	80,6	7,1	10,1	484	851	183	6	55	103	378	6,00
Søllerød	549,4	46,8	89,9	3 296	5 672	48	165	168	917	3 170	6,00
Tårnby	446,1	45,3	127,1	4 907	4 742	146	104	340	1 297	3 227	11,00
Vallensbæk	103,8	3,6	4,9	1 142	1 091	110	5	75	50	263	11,00
Værlose	168,0	11,3	22,6	1 680	1 765	49	5	168	231	804	10,00
I alt total 1966-67	6732,5	723,7	1577,2	61158	68 974	3 371	1 661	6 093	15 760	40 523	•
» » » 1965-66	2189,2	736,2	1622,4	37 796	30 256	1 849	2 027	6 213	16 207	31 083	•

¹ Se anm. 1 til tabel 200, side 157.

ANM. De amtskommunale skatter blev i 1966/67 i Københavns amtsrådskreds udskrevet med en grundskyldpromille på 10,40 og en ejendomsskylpromille på 10,20; i Frederiksborg amtsrådskreds var de tilsvarende tal henholdsvis 8,89 og 7,79.

TABEL 296.

Kommunernes løbende indtægter

Current revenue and expenditure

	Ballerup-Måløv	Birkerød	Brøndbyerne	Dragør	Farum	Glad-saxe	Glostrup	Herlev
	1000 kr.	1000 kr.	1000 kr.	1000 kr.	1000 kr.	1000 kr.	1000 kr.	1000 kr.
Løbende indtægter <i>current revenue</i>								
Renter <i>interest</i>	10 624	6 088	5 639	1 168	1 749	17 154	5 444	3 848
heraf								
af kommunale ejendomme og anlæg <i>real estate</i>	3 987	3 007	3 576	732	1 073	12 070	2 031	2 915
af kapitaler og kassebeholdning <i>securities and cash in hand</i>	6 637	3 081	2 063	436	676	5 084	3 413	933
Faste ejendomme <i>real estate</i>	÷ 295	÷ 363	÷ 303	÷ 94	÷ 109	9	÷ 193	÷ 561
Driftsvirksomheder <i>public utilities</i>	÷ 10	÷ 5	÷ 185	÷ 108	—	324	÷ 48	—
Afgifter ¹ og andre indtægter <i>duties and other revenue</i>	160	108	125	291	47	419	149	127
Skatter ¹ <i>taxes</i>	46 244	21 388	37 419	5 139	10 567	83 106	31 077	27 680
Tilsvarende til Københavns kommune <i>commutation payments</i>	÷ 315	÷ 466	÷ 212	÷ 184	÷ 112	÷ 1 192	÷ 201	÷ 210
Bidrag til amtskommunen <i>grants to county funds</i>	÷ 2503	÷ 1779	÷ 2130	÷ 328	÷ 657	÷ 5 351	÷ 2115	÷ 1682
I alt løbende indtægter <i>total current revenue</i> 1966-67	53 905	24 971	40 353	5 884	11 485	94 469	34 113	29 202
» » » » » » » » 1965-66	37 183	20 672	32 264	4 729	8 743	78 871	27 082	23 817
Løbende udgifter <i>current expenditure</i>								
Alm. administrationsudgifter ³ <i>ordinary administration</i>	5 753	2 491	5 180	877	1 513	15 282	4 140	3 755
Offentlig forsorg <i>public assistance</i>	634	266	545	35	105	1 294	471	273
Folkeforsikring <i>social insurance</i>	6 623	3 455	5 261	869	1 502	12 232	5 062	3 938
Arbejdsanv. og arbejdsløsh. <i>placement and unemployment</i>	159	79	117	23	34	277	125	94
Andre sociale udgifter ⁴ <i>other social expenditure</i>	3 003	1 129	2 317	212	331	6 278	1 587	1 467
Sundhedsudgifter <i>health service</i>	334	169	232	35	54	527	223	205
Skoler <i>schools</i>	13 342	5 892	9 866	1 574	2 584	27 036	7 178	9 222
Biblioteker, museer m. m. <i>libraries, museums, etc.</i>	1 365	510	699	144	140	2 582	551	675
Offentlig belysning <i>street lighting</i>	617	291	609	50	143	1 448	760	483
Gader, veje m. m. <i>road service</i>	1 774	2 668	1 882	161	711	4 544 ⁵	2 120	1 270
Kloaker, renovation m. m. <i>sewer service, etc.</i>	725	674	528	135	180	1 273 ⁵	834	199
Parker, idrætsanlæg m. m. <i>parks, sports grounds, etc.</i>	858	591	665	158	302	2 766	744	1 375
Brandslukning og civilforsvar <i>fire service and civil defence</i>	284	237	209	52	159	1 059	267	162
Bidrag t. forskell. institutioner og formål <i>contributions</i>	170	56	136	15	27	1 088	41	182
Andre udgifter ⁶ <i>other current expenditure</i>	836	729	256	468	222	3 276	682	663
Renter <i>interest</i>	9 362	3 134	5 492	918	1 494	13 804	3 325	2 880
Driftsoverskud, afdrag og henlæggelser <i>surplus, depreciations, and appropriations</i>	8 066	2 600	6 359	158	1 984	÷ 297	6 003	2 359
I alt løbende udgifter <i>total current expenditure</i> 1966-67	53 905	24 971	40 353	5 884	11 485	94 469	34 113	29 202
» » » » » » » » 1965-66	37 183	20 672	32 264	4 729	8 743	78 871	27 082	23 817

¹ Angående skatter og afgifter henvises i øvrigt til tabel 297, side 264 f. ² Heri medregnet tilskud fra staten på 2 800 000 kr. ³ Administrationsudgifter og driftskontoer til andre konti. ⁴ Herunder husmoderafføring, mælkehjælp, hjemmesygepleje, revalidering, enkepension samt børne- og ungdomsforanstaltninger.

ANM. Ved opstillingen af driftsregnskaberne er der fra 1958/57 anvendt den købstadkommunale kontoplan, der nu følges af de øvrige kommuner hører under Københavns amtsrådskreds.

Bægtter og udgifter i 1966-67.

of the municipalities 1966-67.

Herstede	Hvidovre	Høje-Taastrup	Hørsholm	Lyngby-Taarbæk	Rødovre	Store Magleby	Søllerød	Tårnby	Vallensbæk	Værløse	Omegnskom. i alt suburbs, total
1000 kr.	1000 kr.	1000 kr.	1000 kr.	1000 kr.	1000 kr.	1000 kr.	1000 kr.	1000 kr.	1000 kr.	1000 kr.	1000 kr.
4 528	5 074	3 858	2 791	13 126	6 302	807	3 928	5 915	2 357	3 603	104 003
2 931	2 576	2 022	1 629	7 462	3 883	398	2 339	3 157	1 053	1 578	58 419
1 597	2 498	1 836	1 162	5 664	2 419	409	1 589	2 758	1 304	2 025	45 584
÷ 170	÷ 181	÷ 190	÷ 96	÷ 2 020	÷ 91	÷ 114	÷ 209	÷ 842	÷ 39	÷ 306	÷ 6 167
—	419	—	÷ 8	÷ 149	14	28	÷ 33	—	—	—	239
81	246	89	87	574	340	11	204	110	202	64	3 434
15 512	43 723	19 369	20 174	82 252	51 370	5 178	42 329	46 533	4 898	14 649	608 607
÷ 19	÷ 610	÷ 90	÷ 1 642	÷ 4 804	÷ 455	÷ 77	÷ 2 626	÷ 902	÷ 50	÷ 75	÷ 14 242
2 221 ²	÷ 3 060	÷ 1 245	÷ 1 747	÷ 6 205	÷ 3 301	÷ 378	÷ 3 169	÷ 3 227	÷ 263	÷ 804	÷ 37 723
22 153	45 611	21 791	19 559	82 774	54 179	5 455	40 424	47 587	7 105	17 131	658 151
12 612	38 246	16 510	16 852	69 896	45 135	4 343	33 453	39 783	5 135	13 418	528 744
2 551	6 718	2 545	2 010	11 499	7 243	837	4 930	5 081	980	2 310	85 695
233	557	261	175	928	560	52	392	515	85	143	7 524
2 855	6 327	3 475	2 886	12 751	7 609	769	6 041	6 928	1 119	2 080	91 782
66	156	89	61	298	182	19	141	171	28	51	2 170
689	3 247	879	657	4 816	3 418	189	1 429	2 640	213	915	35 416
108	574	161	106	455	371	54	185	298	45	116	4 252
4 107	12 275	4 454	3 964	19 524	15 001	1 254	10 952	13 842	1 139	4 023	167 229
270	1 335	355	469	2 259	1 282	90	1 135	1 138	119	428	15 546
333	590	539	384	1 124	1 039	66	551	891	73	316	10 307
1 512	1 164	1 913 ⁵	1 808 ⁵	3 738	2 831	327	2 285	2 300	354	1 357	34 719
129	629	150 ⁵	709 ⁵	1 933	1 240	125	1 692	1 386	67	107	12 715
410	887	566	444	2 998	1 133	—	838	1 117	18	167	16 037
88	341	183	161	560	208	24	222	567	45	82	4 910
33	106	65	46	278	203	48	323	130	6	76	3 029
296	1 324	779	908	3 019	1 124	423	2 292	2 098	137	462	19 994
5 248	3 220	3 445	1 704	8 076	5 768	618	2 277	4 390	1 875	2 677	79 707
3 225	6 161	1 932	3 067	8 518	4 967	560	4 739	4 095	802	1 821	67 119
22 153	45 611	21 791	19 559	82 774	54 179	5 455	40 424	47 587	7 105	17 131	658 151
12 612	38 246	16 510	16 852	69 896	45 135	4 343	33 453	39 783	5 135	13 418	528 744

terne opgøres ikke i alle tilfælde ens i de forskellige kommuner, f. eks. overfører kommunerne ved årets slutning i forskelligt omfang udgifter fra administrationsforsorg. ⁵ Fordelingen af udgifter på gader og veje m. m. og kloakvæsen må tages med forbehold. ⁶ Herunder huslejetilskud.

i alle kommunerne. Ved en vurdering af tallene må der tages hensyn til, at der for en række af kommunernes drifts-
er 0 kr. Der må ligeledes tages hensyn til, at Birkerød, Farum og Hørsholm hører under Frederiksborg amtsrådsreds, mens

TABEL 297.

Kommunernes skatter og afgifter i 1966-67

Skatter og afgifter <i>taxes and duties</i>	Balle- rup- Måløv	Birke- rød	Brønd- byerne	Dragør	Farum	Glad- saxe	Glo- strup	Herlev
	1000 kr.	1000 kr.	1000 kr.	1000 kr.	1000 kr.	1000 kr.	1000 kr.	1000 kr.
Indkomstskatter <i>taxes on income</i>	38 388	17 835	29 938	4 766	9 057	76 542	24 249	23 313
heraf opholdskommuneskat ¹ <i>in the municipality of residence</i> ..	37 334	17 077	28 104	4 664	8 738	73 986	23 145	22 348
» erhvervskommuneskat <i>in the municipality of occupation</i> ..	0	3	—	—	—	35	1	—
» aktieselskabsskat <i>taxes on incorporations</i>	744	147	1 600	20	69	1 807	768	905
» særl. indk. skat, efterbetalinger m. m. <i>add. payments, etc.</i>	310	608	234	82	250	714	335	60
Ejendomsskatter <i>taxes on real estate</i>	7 856	3 553	7 481	373	1 510	6 564	6 828	4 367
heraf grundskyld <i>land taxes</i>	6 168	2 758	6 025	308	1 178	4 329	4 652	2 851
» ejendomsskyld <i>taxes on buildings</i>	441	301	640	65	106	619	567	421
» dækningsafgift <i>taxes on public and business real estate</i> ..	1 247	494	816	—	226	1 616	1 609	1 095
Skatter i alt <i>taxes, total</i> ..	46 244	21 388	37 419	5 139	10 567	83 106	31 077	27 680
Afgift for næringsbreve m. m. <i>trade licenses</i>	6	5	8	0	2	17	7	8
Koncessioner og andre afgifter <i>concessions, and other duties</i>	154	103	117	291	45	402	142	119
Afgifter i alt <i>duties, total</i> ..	160	108	125	291	47	419	149	127
Tilsammen skatter og afgifter <i>taxes and duties, total</i>	46 404	21 496	37 544	5 430	10 614	83 525	31 226	27 807
Tilsvarende til Københavns kommune <i>commutation payments</i>	÷ 315	÷ 466	÷ 212	÷ 184	÷ 112	÷ 1 192	÷ 201	÷ 210
Bidrag til amtskommunen <i>grants to county funds</i>	÷ 2503	÷ 1779	÷ 2130	÷ 328	÷ 657	÷ 5 351	÷ 2115	÷ 1682

¹ Inkl. andel i sømandsskat. ² Heri medregnet tilskud fra staten på 2 800 000 kr.

ANM. Tallene angiver de i regnskabsåret bogførte beløb (inkl. uafskrevne restancer for regnskabsåret).

TABEL 298.

Kommunernes status pr. 31. marts 1967

Aktiver <i>assets</i>	Balle- rup- Måløv	Birke- rød	Brønd- byerne	Dragør	Farum	Glad- saxe	Glo- strup	Herlev
	1000 kr.	1000 kr.	1000 kr.	1000 kr.	1000 kr.	1000 kr.	1000 kr.	1000 kr.
Jorder ¹ m. m. <i>lands, etc.</i>	10 451	8 115	5 216	652	18 767	21 484	4 134	7 226
Beboelsesejendomme m. m. <i>dwelling houses, etc.</i>	2 069	1 841	45	588	637	24 041	1 956	3 318
Administrationsbygninger <i>administration buildings</i>	1 868	599	5 760	339	—	5 848	3 944	431
Forsørgelsesvæsenets ejendomme <i>social buildings</i>	5 842	3 049	6 104	4 441	472	13 966	823	1 245
Skoler <i>schools</i>	77 459	23 680	41 963	5 181	15 161	104 889	22 045	36 227
Parker, idrætsanlæg m. m. <i>parks, sports grounds, etc.</i> ..	7 201	4 029	5 302	31	922	16 157	7 064	11 770
Andre ejendomme <i>other real estates</i>	1 694	2 795	1 079	1 096	377	18 764	15 382	640
Driftsvirksomheder <i>public utilities</i>	8 429	898	3 053	3 166	250	12 856	4 149	2 853
Kasse- og bankbeholdning m. m. <i>cash in hand, bank-accounts</i>	329	251	3 232	281	6 484	398	4 506	373
Indtægtsrestancer <i>income in arrears</i>	45 550	25 364	46 710	6 320	10 740	84 474	25 354	49 536
Forskellige tilgodehavender <i>outstanding debts</i>	38 991	8 879	20 841	2 726	4 493	38 508	25 938	22 289
Værdipapirer <i>securities</i>	14 714	7 833	2 389	542	1 430	3 677	399	292
Aktiver tilh. egne fonds <i>assets of municipal funds</i>	1 723	131	—	—	2 472	19	705	—
Aktiver til afskrivning <i>assets for depreciation</i>	7 899	28 092	12 465	361	10 184	24 327	11 175	1 162
Pensionsfonds <i>pensions funds</i>	2 189	1 415	936	—	48	8 479	3 512	3 660
Legater <i>legacies</i>	193	68	52	69	343	126	369	68
Deposita-debitorer <i>deposit debtors</i>	4 581	51	2 010	23	1 329	5 747	2 338	601
Aktiver i alt <i>total assets</i>	231 182	117 090	157 157	25 816	74 109	383 760	133 793	141 691
» » » »	217 516	95 457	135 731	23 476	55 378	338 846	106 293	128 469
Passiver <i>liabilities</i>								
Kommunens lån <i>loans</i>	144 076	59 454	81 477	13 614	49 334	239 478	46 680	52 800
Anden gæld <i>other debts</i>	2 687	923	915	3 921	4 625	53 892	1 810	775
Udgiftsrestancer <i>expenditure in arrears</i>	33 487	27 657	35 260	861	2 236	18 725	25 781	46 342
Pensionsfonds <i>pensions funds</i>	3 413	1 828	4 897	248	48	12 145	4 701	3 660
Legater <i>legacies</i>	193	68	52	73	344	136	369	68
Deposita-kreditorer <i>deposit creditors</i>	4 596	384	2 230	1 135	1 369	6 527	2 405	887
Kommunens formue <i>municipal capital</i>	42 730	26 776	32 326	5 964	16 153	52 857	52 047	37 159
Passiver i alt <i>total liabilities</i> ..	231 182	117 090	157 157	25 816	74 109	383 760	133 793	141 691
» » » » ..	217 516	95 457	135 731	23 476	55 378	338 846	106 293	128 469

¹ Da køb og salg af jorder normalt opføres med de handlede værdier, kan statusværdien for jorder være negativ.

Taxes and duties of the municipalities 1966-67.

Herstederne	Hvidovre	Høje-Taastrup	Hørsholm	Lyngby-Taarbæk	Rødovre	Store Magleby	Søllerød	Tårnby	Vallensbæk	Værløse	Omegnskom. i alt suburbs, total
1000 kr.	1000 kr.	1000 kr.	1000 kr.	1000 kr.	1000 kr.	1000 kr.	1000 kr.	1000 kr.	1000 kr.	1000 kr.	1000 kr.
10 866	39 246	16 149	18 081	72 689	43 951	4 636	38 369	41 044	3 473	12 236	524 828
9 862	38 446	15 589	16 995	69 971	42 514	4 563	36 049	39 797	3 332	12 058	504 572
—	1	—	23	130	129	—	39	3	1	—	365
942	321	288	277	1 404	891	15	1 064	820	101	42	12 225
62	478	272	786	1 184	417	58	1 217	424	39	136	7 666
4 646	4 477	3 220	2 093	9 563	7 419	542	3 960	5 489	1 425	2 413	83 779
3 199	3 670	2 464	1 629	6 143	5 828	488	3 288	4 537	1 240	1 681	62 436
106	181	449	290	693	365	54	179	340	75	169	6 061
1 341	626	307	174	2 727	1 226	—	493	612	110	563	15 282
15 512	43 723	19 369	20 174	82 252	51 370	5 178	42 329	46 533	4 898	14 649	608 607
19	11	7	4	16	24	2	11	12	1	2	162
62	235	82	83	558	316	9	193	98	201	62	3 272
81	246	89	87	574	340	11	204	110	202	64	3 434
15 593	43 969	19 458	20 261	82 826	51 710	5 189	42 533	46 643	5 100	14 713	612 041
÷ 19	÷ 610	÷ 90	÷ 1 642	÷ 4 804	÷ 455	÷ 77	÷ 2 626	÷ 902	÷ 50	÷ 75	÷ 14 242
2 221 ²	÷ 3060	÷ 1245	÷ 1747	÷ 6 205	÷ 3 301	÷ 378	÷ 3 169	÷ 3 227	÷ 263	÷ 804	÷ 37 723

Assets and liabilities of the municipalities, 31st March, 1967.

Herstederne	Hvidovre	Høje-Taastrup	Hørsholm	Lyngby-Taarbæk	Rødovre	Store Magleby	Søllerød	Tårnby	Vallensbæk	Værløse	Omegnskom. i alt suburbs, total
1000 kr.	1000 kr.	1000 kr.	1000 kr.	1000 kr.	1000 kr.	1000 kr.	1000 kr.	1000 kr.	1000 kr.	1000 kr.	1000 kr.
÷ 360	1 184	4 485	23 334	4 138	600	808	÷ 153	7 958	7 248	÷ 2 855	122 432
45	3 526	2 609	1 805	35 324	1 936	380	1 709	3 140	286	4 363	89 618
789	6 627	962	807	4 383	5 722	1 240	5 701	6 150	635	647	52 452
871	3 784	1 553	1 181	15 517	10 222	316	7 562	2 266	—	968	80 182
15 861	35 408	16 309	12 221	36 122	51 862	5 473	18 038	47 042	8 523	17 712	591 176
306	5 527	1 374	3 562	18 267	1 816	—	4 344	2 402	232	2 006	92 312
17 797	3 669	1 990	1 609	19 899	1 720	5	2 043	376	995	409	92 339
16 855	1 371	2 419	3 770	5 580	1 775	202	3 323	7 838	1 302	784	80 873
53	1 070	597	8 064	1 962	2 675	487	432	÷ 3 458	858	2 164	30 758
18 836	173 567	16 133	24 591	73 742	36 988	6 197	53 462	59 510	3 067	17 017	777 158
8 843	14 579	14 111	4 455	28 635	22 302	11 067	12 914	27 442	17 431	24 435	348 879
9 124	23 800	17 241	1 187	5 302	7 235	239	29 211	2 28 1	1 209	2 231	130 336
—	5	—	—	3 191	—	60	1 211	52	16	59	9 644
11 738	9 277	6 301	4 186	41 699	13 169	469	7 826	3 692	2 465	4 376	200 863
510	8 186	1 725	2 163	14 197	4 878	142	7 009	9 633	337	—	69 019
98	297	35	158	875	81	1	889	253	7	78	4 060
3 495	1 434	5	2 452	14 224	1 095	351	1 693	829	11	3 680	45 949
104 861	293 311	87 849	95 545	323 057	164 076	27 437	157 214	177 406	44 622	78 074	2 818 050
118 014	260 350	76 433	93 744	291 847	154 315	24 338	118 156	321 688	30 929	73 606	2 664 586
69 937	78 554	56 062	29 046	128 636	79 596	14 009	56 991	71 895	32 343	40 039	1 344 021
1 356	1 005	8 419	1 040	56 411	4 209	4 605	553	1 866	2 238	441	151 691
18 294	166 189	4 738	20 814	23 177	31 861	1 597	48 642	55 769	1 776	15 595	578 801
1 085	8 224	1 725	2 163	14 197	7 790	167	7 009	9 633	547	1 432	84 912
98	298	35	157	877	85	1	889	271	7	78	4 099
4 171	1 538	5	2 518	14 592	1 209	1 869	1 765	829	27	3 889	51 945
9 920	37 503	16 865	39 807	85 167	39 326	5 189	41 365	37 143	7 684	16 600	602 581
104 861	293 311	87 849	95 545	323 057	164 076	27 437	157 214	177 406	44 622	78 074	2 818 050
118 014	260 350	76 433	93 744	291 847	154 315	24 338	118 156	321 688	30 929	73 606	2 664 586

TABEL 299.

Skolestatistik pr. 1. september 1967. *School statistics, 1st September, 1967.*a. Antal skoler og skoleklasser. *Number of schools and school classes.*

Kommune municipality	Antal skoler <i>number of schools</i>				Antal skoleklasser <i>number of school classes</i>									
	Stats- skoler <i>Nat. Gov. schools</i>	Kom- mune- skoler <i>municipal schools</i>	Private skoler <i>private schools</i>	I alt <i>total</i>	1.—5. grund- skole- klasser <i>elementary schools</i>			6.—7. klasser <i>classes</i>			8.—10. klas- ser <i>classes</i>	Real- klasser <i>senior high schools</i>	Gym- nasie- klasser <i>gymnasium</i>	I alt <i>total</i>
					Al- mene <i>general</i>	Bog- lige <i>special</i>	Ud- delte <i>undi- vided</i>	Al- mene <i>general</i>	Bog- lige <i>special</i>	Ud- delte <i>undi- vided</i>				
Ballerup-Måløv	—	9	1	10	164	1	1	46	28	26	20	286		
Birkerød	1	5	1	7	79	1	1	22	10	20	18	151		
Brøndbyerne	—	7	—	7	150	6	6	37	26	26	—	251		
Dragør	—	2	—	2	18	—	—	7	4	5	—	34		
Farum	—	2	1	3	36	—	—	12	4	11	—	63		
Gladsaxe	—	13	5	18	242	21	5	76	57	68	46	515		
Glostrup	—	5	—	5	87	7	8	20	28	20	—	170		
Herlev	—	8	1	9	105	3	3	33	21	21	—	186		
Herstederne	—	5	—	5	59	—	—	17	7	7	—	90		
Hvidovre	—	7	—	7	151	4	5	51	33	35	—	279		
Høje-Taastrup	—	3	1	4	72	7	5	15	16	21	—	136		
Hørsholm	1	3	1	5	55	1	1	19	10	19	17	122		
Lyngby-Taarbæk	2	11	3	16	323	7	10	67	37	77	41	562		
Rødovre	1	7	—	8	161	7	10	42	35	32	31	318		
Store Magleby	—	1	—	1	20	—	—	7	3	3	—	33		
Søllerød	—	9	3	12	102	—	—	46	19	28	22	217		
Tårnby	—	9	—	9	154	18	15	28	37	39	12	303		
Vallensbæk	—	2	—	2	23	—	—	6	2	3	—	34		
Værlose	—	3	—	3	53	—	—	17	9	10	—	89		
I alt total $\frac{1}{9}$ 1967	5	111	17	133	2 054	83	70	568	386	471	207	3 839		
» » » $\frac{1}{9}$ 1966	5	106	15	126	1 837	132	130	439	353	450	199	3 540		

b. Antal lærere og elever.
Number of teachers and pupils.

Kommune municipality	Antal lærere <i>number of teachers</i>				Antal elever <i>number of pupils</i>								
	Stats- skoler <i>Nat. Gov. schools</i>	Kommuneskoler <i>municipal schools</i>		Private skoler <i>private schools</i>	I alt <i>total</i>	1.—5. grund- skole- klasser <i>elementary schools</i>	6.—7. klasser <i>classes</i>			8.—10. klas- ser <i>classes</i>	Real- klasser <i>senior high schools</i>	Gym- nasie- klasser <i>gymna- sium</i>	I alt <i>total</i>
		Norm- rede lærere	Lærere i øvrigt				Al- mene <i>general</i>	Bog- lige <i>special</i>	Ud- delte <i>undi- vided</i>				
Ballerup-Måløv	—	354	57	5	416	3 862	30	30	1 095	535	619	436	6 607
Birkerød	34	113	10	17	174	1 757	13	20	582	187	441	346	3 346
Brøndbyerne	—	273	32	—	305	3 225	130	162	814	467	494	—	5 292
Dragør	—	34	5	—	39	376	—	—	141	59	95	—	671
Farum	—	55	2	12	69	826	—	—	274	69	205	—	1 374
Gladsaxe	—	570	61	110	741	5 855	441	147	1 721	1 048	1 603	866	11 681
Glostrup	—	190	11	—	201	2 073	153	190	421	397	378	—	3 612
Herlev	—	198	35	6	239	2 359	75	88	708	402	476	—	4 108
Herstederne	—	87	6	—	93	1 260	—	—	330	120	145	—	1 855
Hvidovre	—	304	28	—	332	3 790	100	142	1 210	641	744	—	6 627
Høje-Taastrup	—	100	9	35	144	1 599	145	139	368	263	394	—	2 908
Hørsholm	30	95	2	28	155	1 277	10	27	476	186	390	291	2 657
Lyngby-Taarbæk	79	391	55	61	586	7 464	119	277	1 575	638	1 583	733	12 389
Rødovre	61	317	25	—	403	3 915	179	248	947	653	749	627	7 318
Store Magleby	—	30	6	—	36	442	—	—	149	50	74	—	715
Søllerød	—	200	39	85	324	2 357	—	—	958	324	659	348	4 646
Tårnby	—	354	32	—	386	3 773	388	404	655	785	766	310	7 081
Vallensbæk	—	32	2	—	34	347	—	—	94	30	39	—	510
Værlose	—	99	11	—	110	1 229	—	—	398	151	241	—	2 019
I alt total $\frac{1}{9}$ 1967	204	3 796	428	359	4 787	47 786	1 783	1 874	12 916	7 005	10 095	3 957	85 416
» » » $\frac{1}{9}$ 1966	200	3 430	404	256	4 290	43 972	2 904	3 413	9 829	6 399	9 540	3 460	79 517

TABEL 300.

Antal valgte kandidater til kommunalbestyrelserne.

Number of elected members of municipality councils.

	Liste				Borger- lister og borger- lige fælles- lister	Andre lister other parties	I alt total		Liste				Borger- lister og borger- lige fælles- lister	Andre lister other parties	I alt total
	A Social- demo- kratiet social- demo- cratic p.	C Konserv- ative folke- parti conserv- atives	D Venstre liberals	F Social- listisk folke- parti socialists					A Social- demo- kratiet social- demo- cratic p.	C Konserv- ative folke- parti conserv- atives	D Venstre liberals	F Social- listisk folke- parti socialists			
Ballerup- Måløv								Høje- Taastrup							
1954...	6	3	1	•	•	1 ¹	11	1954...	6	2	2	•	•	1 ²	11
1958...	7	3	3	•	•	—	13	1958...	6	2	2	•	•	1 ²	11
1962...	7	3	2	1	•	—	13	1962...	5	3	1	—	•	—	11
1966...	7	5	1	2	•	—	15	1966...	5	5	1	—	•	—	11
Birkerød								Hørsholm							
1954...	7	5	2	•	•	1 ²	15	1954...	6	7	1	•	•	1 ²	15
1958...	6	6	2	•	•	1 ²	15	1958...	5	9	1	•	•	—	15
1962...	5	7	2	—	•	1 ²	15	1962...	5	10	—	•	•	—	15
1966...	4	7	3	1	•	—	15	1966...	4	10	1	•	•	—	15
Brønd- byerne								Lyngby- Taarbæk							
1954...	5	4	—	•	—	—	9	1954...	6	9	—	•	•	—	15
1958...	6	4	1	•	—	—	11	1958...	5	10	—	•	•	—	15
1962...	6	4	1	—	—	—	11	1962...	4	11	—	—	•	—	15
1966...	5	4	1	1	•	—	11	1966...	4	9	—	1	•	1 ²	15
Dragør								Rødovre							
1954...	3	•	•	•	4	—	7	1954...	6	3	—	•	•	2 ⁴	11
1958...	4	•	•	•	3	—	7	1958...	5	4	1	•	•	1 ²	11
1962...	3	•	•	•	•	1 ³	7	1962...	7	6	1	1	•	—	15
1966...	5	3	•	•	•	1 ³	9	1966...	7	5	1	2	•	—	15
Farum								Store Magleby							
1954...	3	2	2	•	2	•	9	1954...	2	•	•	•	5	—	7
1958...	2	3	2	•	2	—	9	1958...	2	•	•	•	5	•	7
1962...	2	4	1	•	2	•	9	1962...	2	•	•	•	4	1 ⁸	7
1966...	1	4	1	•	3	•	9	1966...	2	5	1	•	•	1 ⁸	9
Gladsaxe								Søllerød							
1954...	9	7	1	•	—	2 ⁴	19	1954...	5	5	1	•	•	4 ⁹	15
1958...	8	7	2	•	•	2 ⁴	19	1958...	5	8	2	•	•	•	15
1962...	9	8	—	1	•	1 ²	19	1962...	4	10	1	—	•	—	15
1966...	9	9	—	1	•	—	19	1966...	4	9	2	—	•	—	15
Glostrup								Tårnby							
1954...	7	2	•	•	1	1 ²	11	1954...	8	4	—	•	•	1 ⁷	13
1958...	7	3	1	•	•	—	11	1958...	8	4	1	•	•	—	13
1962...	6	3	1	1	•	—	11	1962...	7	4	—	2	•	—	13
1966...	6	5	1	1	•	—	13	1966...	8	5	1	3	•	—	17
Herlev								Vallens- bæk							
1954...	4	4	—	•	•	1 ⁵	9	1954...	3	•	•	•	3	1 ¹⁰	7
1958...	5	6	—	•	•	—	11	1958...	2	2	1	•	•	2 ⁸	7
1962...	4	6	—	1	•	—	11	1962...	2	4	—	•	•	1 ⁸	7
1966...	5	8	—	2	•	—	15	1966...	2	5	—	•	•	•	7
Her- stederne								Værløse							
1954...	5	•	•	•	4	•	9	1954...	5	•	•	•	1	3 ¹	9
1958...	5	•	•	•	2	2 ⁸	9	1958...	5	4	1	—	1	—	11
1962...	6	3	•	•	2	•	11	1962...	4	7	—	—	•	—	11
1966...	4	3	1	2	1	—	11	1966...	3	7	—	1	—	—	11
Hvidovre								Tilsam- men total							
1954...	6	4	—	•	•	1 ⁷	11	1954...	102	61	10	•	20	20	213
1958...	5	4	1	•	•	1 ⁷	11	1958...	98	79	21	•	13	10	221
1962...	7	6	—	2	•	—	15	1962...	95	99	10	9	13	5	231
1966...	6	5	1	3	•	—	15	1966...	91	113	16	20	4	3	247

¹ Samlingslisten. ² Det radikale venstre. ³ Tværpolitisk liste. ⁴ Heraf Det radikale venstre 1 kandidat og Danmarks kommunistiske parti 1 kandidat. ⁵ Danmarks retsforbund. ⁶ Heraf Det radikale venstre 1 kandidat og fællesliste for Vridsløselille 1 kandidat. ⁷ Danmarks kommunistiske parti. ⁸ Grundejerlisten. ⁹ Den uafhængige kommunalforenings liste. ¹⁰ Upolitisk liste.

TABEL 301.

Kommunalbestyrelses

Election of local

Vælgerantal og valgdeltagelse <i>electorate and attendance</i>	Ballerup- Måløv	Birke- rød	Brønd- byerne	Dragør	Farum	Glad- saxe	Glostrup	Herlev
Vælgertal <i>electorate</i>								
Mænd <i>males</i>	10 979	5 749	7 814	1 305	2 202	22 152	8 430	6 871
Kvinder <i>females</i>	10 932	5 823	7 983	1 417	2 089	23 108	8 779	6 878
I alt total 1966...	21 911	11 572	15 797	2 722	4 291	45 260	17 209	13 749
» » 1962...	13 344	9 407	12 779	2 727	3 348	40 785	14 571	12 661
Antal vælgere, der stemte <i>voting electors</i>								
Mænd <i>males</i>	8 679	4 180	6 495	1 114	1 812	18 600	6 734	5 570
Kvinder <i>females</i>	8 163	4 240	6 432	1 202	1 690	18 708	6 331	5 435
I alt total 1966...	16 842	8 420	12 927	2 316	3 502	37 308	13 065	11 005
» » 1962...	10 026	6 367	9 681	2 191	2 610	30 825	10 299	9 691
Stemmeprocent <i>per cent voting</i>								
Mænd <i>males</i>	79,1	72,7	83,1	85,4	82,3	84,0	79,9	81,1
Kvinder <i>females</i>	74,7	72,8	80,6	84,8	80,9	81,0	72,1	79,0
I alt total 1966...	76,9	72,8	81,8	85,1	81,6	82,4	75,9	80,0
» » 1962...	75,1	67,7	75,8	80,3	78,0	75,6	70,7	76,5
Listernes stemmetal <i>votes and candidates elected according to party</i>								
A. Socialdemokratiet <i>socialdemocratic party</i>								
Antal stemmer <i>votes</i>	7 342	2 287	5 542	1 073	650	15 765	5 241	3 780
Antal valgte kandidater <i>elected</i>	7	4	5	5	1	9	6	5
heraf kvinder <i>females</i>	1	1	2	1	—	3	1	1
B. Det radikale venstre <i>social liberals</i>								
Antal stemmer <i>votes</i>	522	444	487	—	—	1 309	687	261
Antal valgte kandidater <i>elected</i>	—	—	—	—	—	—	—	—
heraf kvinder <i>females</i>	—	—	—	—	—	—	—	—
C. Det kons. folkeparti <i>conservatives</i>								
Antal stemmer <i>votes</i>	4 847	3 694	4 174	814	1 128	14 323	3 939	4 859
Antal valgte kandidater <i>elected</i>	5	7	4	3	4	9	5	8
heraf kvinder <i>females</i>	1	3	1	1	1	3	1	2
D. Venstre <i>liberals</i>								
Antal stemmer <i>votes</i>	1 565	1 335	1 034	—	510	1 347	1 151 ¹	418
Antal valgte kandidater <i>elected</i>	1	3	1	—	1	—	1	—
heraf kvinder <i>females</i>	—	1	—	—	—	—	—	—
E. Danmarks retsforbund <i>Georgists</i>								
Antal stemmer <i>votes</i>	—	61	87	—	—	150	114	114
Antal valgte kandidater <i>elected</i>	—	—	—	—	—	—	—	—
heraf kvinder <i>females</i>	—	—	—	—	—	—	—	—
F. Socialistisk folkeparti <i>socialists</i>								
Antal stemmer <i>votes</i>	2 185	493	1 355	—	—	3 443	1 657	1 371
Antal valgte kandidater <i>elected</i>	2	1	1	—	—	1	1	2
heraf kvinder <i>females</i>	—	—	—	—	—	1	—	—
K. Danmarks komm. parti <i>communists</i>								
Antal stemmer <i>votes</i>	208	67	150	—	—	457	135	143
Antal valgte kandidater <i>elected</i>	—	—	—	—	—	—	—	—
heraf kvinder <i>females</i>	—	—	—	—	—	—	—	—
Andre lister <i>other parties</i>								
Antal stemmer <i>votes</i>	—	—	—	396 ²	1 191 ³	365 ⁴	—	—
Antal valgte kandidater <i>elected</i>	—	—	—	1	3	—	—	—
heraf kvinder <i>females</i>	—	—	—	—	1	—	—	—
Ugyldige og blanke stemmesedler <i>invalid and blank votes</i>	173	39	98	33	23	149	141	59
I alt total								
Antal stemmer <i>votes</i>	16 842	8 420	12 927	2 316	3 502	37 308	13 065	11 005
Antal valgte kandidater <i>elected</i>	15	15	11	9	9	19	13	15
heraf kvinder <i>females</i>	2	5	3	2	2	7	2	3

¹ Heraf liste D₁: 964 stemmer og 1 valgt kandidat og liste D₂: 187 stemmer. ² Tværpolitisk liste. ³ Borgerlisten. ⁴ Liste G, Gladsaxelister Grundejerlisten. ⁵ Tværpolitisk grundejerliste. ⁶ Upolitisk borgerliste. ⁷ Liste L, Borger- og grundejerlisten.

ANM. Listeforbund eller valgforbund var i Ballerup-Måløv indgået mellem liste C og D, i Birkerød mellem liste B, I, A og G og mellem liste B og E samt mellem liste C og D, i Glostrup mellem D₁ og D₂, mellem liste B og E samt mellem G, i Hvidovre mellem liste B, D og E, i Høje-Taastrup mellem liste B og E samt mellem liste C og D og mellem Rødovre mellem liste A, B og E og mellem liste C og D, i Store Magleby mellem liste B og D, i Søllerød mellem liste og grundejerliste L samt mellem liste C og D.

Valgene den 8. marts 1966.

Government, 8th March, 1966.

Herstederne	Hvidovre	Høj-Taastrup	Hørsholm	Lyngby-Taarbæk	Rødovre	Store Magleby	Søllerød	Tårnby	Vallensbæk	Værløse	Til-sammen total
2 625 2 446	14 237 14 199	5 522 5 418	4 443 4 748	19 739 21 992	13 775 14 398	1 625 1 488	8 423 9 174	14 797 14 217	1 070 954	3 465 3 333	155 223 159 376
5 071 2 294	28 436 24 726	10 940 8 789	9 191 7 959	41 731 40 619	28 173 26 278	3 113 2 538	17 597 15 994	29 014 27 622	2 024 1 260	6 798 5 298	314 599 272 999
2 103 1 904	11 145 10 673	4 579 4 186	3 710 3 809	15 814 17 145	11 545 10 489	1 259 1 189	6 791 7 186	11 475 10 592	864 760	2 838 2 721	125 307 122 855
4 007 1 809	21 818 18 122	8 765 6 650	7 519 6 148	32 959 31 315	22 034 19 141	2 448 1 764	13 977 11 982	22 067 19 365	1 624 995	5 559 4 109	248 162 203 090
80,1 77,8	78,3 75,2	82,9 77,3	83,5 80,2	80,1 78,0	83,8 72,9	77,5 79,9	80,6 78,3	77,5 74,5	80,7 79,7	81,9 81,6	80,7 77,1
79,0 78,9	76,7 73,3	80,1 75,7	81,8 77,2	79,0 77,1	78,2 72,8	78,6 69,5	79,4 74,9	76,1 70,1	80,2 79,0	81,8 77,6	78,9 74,4
1 432 — 4	8 135 6 2	3 348 5 1	2 117 4 1	9 005 — 4	8 132 7 2	508 — 2	3 451 — 4	9 142 8 3	415 — 2	1 537 — 3	88 902 91 19
268 — —	812 — —	512 — —	184 — —	1 687 1 1	897 — —	56 — —	617 — —	718 — —	— — —	231 — —	9 692 1 1
944 — 3	7 392 5 1	3 548 5 1	4 408 10 2	17 682 9 3	7 570 5 1	1 338 5 1	7 739 9 3	5 959 5 1	977 5 1	2 727 7 2	98 062 113 29
373 — 1	847 — 1	601 — 1	691 — 1	1 681 — —	1 351 — 1	250 — 1	1 276 2 1	1 170 — 1	140 — —	307 — —	16 047 16 2
— — —	138 — —	50 — —	44 — —	242 — —	120 — —	— — —	103 — —	112 — —	— — —	— — —	1 335 — —
573 — 2 1	3 917 — 3	479 — —	— — —	2 236 — 1	3 384 — 2	— — —	637 — —	3 731 3 1	— — —	511 — 1	25 972 20 3
— — —	398 — —	— — —	— — —	241 — —	274 — —	— — —	72 — —	317 — —	— — —	49 — —	2 511 — —
374 ⁵ — 1	24 ⁶ — —	168 ⁷ — —	— — —	— — —	— — —	270 ⁸ — 1	— — —	777 ⁹ — —	59 ¹⁰ — —	152 ¹¹ — —	3 776 6 1
43	155	59	75	185	306	26	82	141	33	45	1 865
4 007 11 1	21 818 15 3	8 765 11 2	7 519 15 3	32 959 15 4	22 034 15 3	2 448 9 1	13 977 15 4	22 067 17 5	1 624 7 1	5 559 11 2	248 162 247 55

⁵ Upolitisk borgerliste: 280 stemmer og 1 valgt kandidat og upolitisk valgliste: 94 stemmer. * Liste R. † Liste L, Arbejderlisten. ‡ Liste L,

og E, i Brøndbyerne mellem liste B og E og mellem liste C og D, i Farum mellem liste C og D, i Gladsaxe mellem liste B og C og listeforbundet D₁-D₂, i Herlev mellem liste B, C og D, i Herstederne mellem liste C, D og borgerliste B og C, i Hørsholm mellem liste B, C og D, i Lyngby-Taarbæk mellem liste A og E samt mellem liste B og D, i Brøndby mellem liste B, D og E, i Vallensbæk mellem liste C og D, i Værløse mellem liste B og borger-

TABEL 302. Antal vælgere, gyldige og ugyldige stemmer samt stemmeprocent ved folketingsvalgene 23. januar 1968 og 22. november 1966.

Electorate, valid and invalid votes and percentage voting at the elections of "Folketing", 23rd January, 1968, and 22nd November, 1966.

Kommune municipality	1968					1966						
	Antal vælgere electorate	Gyldige stemmer tilsammen valid votes	Ugyldige stemmer invalid votes		Afgivne stemmer i alt total	Stemme-procent percentage voting	Antal vælgere electorate	Gyldige stemmer tilsammen valid votes	Ugyldige stemmer invalid votes		Afgivne stemmer i alt total	Stemme-procent percentage voting
			Blanke blank	Andre other					Blanke blank	Andre other		
Ballerup-Måløv	24675	22432	41	18	22491	91,1	23298	21160	28	21	21209	91,0
Birkerød	12333	10670	33	8	10711	86,8	11796	10090	20	8	10118	85,8
Brøndbyerne	18026	16317	44	22	16383	90,9	16283	14803	38	20	14861	91,3
Dragør	2766	2509	13	5	2527	91,4	2758	2525	4	3	2532	91,8
Farum	5196	4772	15	4	4791	92,2	4573	4124	6	6	4136	90,4
Gladsaxe	47585	43025	100	70	43195	90,8	46618	42366	64	54	42484	91,1
Glostrup	18552	16855	61	18	16934	91,3	18015	16330	28	17	16375	90,9
Herlev	14217	12890	38	12	12940	91,0	13960	12802	22	12	12836	91,9
Herstederne	8066	7469	26	1	7496	92,9	6300	5791	10	6	5807	92,2
Hvidovre	29613	26627	76	43	26746	90,3	29550	26490	53	30	26573	89,9
Høje-Taastrup	13083	11817	26	6	11849	90,6	11699	10561	18	7	10586	90,5
Hørsholm	10736	9950	15	22	9987	93,0	9648	8901	14	14	8929	92,5
Lynby-Taarbæk	41349	38219	95	19	38333	92,7	41548	38262	51	12	38325	92,2
Rødovre	28739	26055	98	13	26166	91,0	28342	25921	40	11	25972	91,6
Store Magleby	3298	3004	7	2	3013	91,4	3209	2883	7	2	2892	90,1
Søllerød	18584	17201	43	18	17262	92,9	17825	16398	27	10	16435	92,2
Tårnby	29393	26286	60	55	26401	89,8	29282	26178	45	17	26240	89,6
Vallensbæk	3192	2874	7	3	2884	90,4	2401	2161	5	1	2167	90,3
Værløse	7523	7024	11	7	7042	93,6	7082	6454	9	5	6468	91,3
I alt total	336926	305996	809	346	307151	91,2	324187	294200	489	256	294945	91,0

TABEL 303. Stemmetallenes fordeling på partier ved folketingsvalget 23. januar 1968.

Number of votes distributed on parties at the election of "Folketing", 23rd January, 1968.

Kommune municipality	A	B	C	D	E	F	K	L	U	Y	Uden for partierne outside the parties	I alt total
	Socialdemokratiet social-democratic party	Radikale venstre social liberals	Konservative folkeparti conservatives	Venstre liberals	Danmarks retsforbund georgists	Socialistisk folkeparti socialists	Danmarks kommunistiske parti communists	Liberalcentrum liberal center	De uafhængige the independents	Venstre-socialisterne lefts socialists		
Ballerup-Måløv	8243	3947	4622	1422	91	2169	350	483	42	1062	1	22432
Birkerød	2380	1779	3800	1407	42	475	91	349	52	295	—	10670
Brøndbyerne	5813	2904	3842	807	69	1597	267	326	36	652	4	16317
Dragør	864	367	831	105	6	182	20	38	7	89	—	2509
Farum	953	840	1707	694	20	228	48	149	10	123	—	4772
Gladsaxe	14383	7337	12296	1903	213	3402	623	1155	88	1625	—	43025
Glostrup	6032	3056	3907	1138	94	1426	182	377	45	595	3	16855
Herlev	4198	2237	3638	558	98	1189	194	296	31	449	2	12890
Herstederne	2395	1473	1543	510	41	719	87	200	15	484	2	7469
Hvidovre	9675	4564	5894	1035	125	3067	556	552	59	1095	5	26627
Høje-Taastrup	4041	2123	3092	994	65	775	111	246	29	340	1	11817
Hørsholm	2179	1498	4448	1024	33	310	23	209	32	194	—	9950
Lynby-Taarbæk	9704	6403	15504	2048	180	1930	346	1032	160	908	4	38219
Rødovre	8986	4879	6258	1241	133	2555	394	600	46	961	2	26055
Store Magleby	560	539	1369	197	12	140	22	65	9	91	—	3004
Søllerød	3315	2784	7843	1423	74	640	94	545	80	403	—	17201
Tårnby	9959	4181	5762	1145	150	2951	468	499	77	1093	1	26286
Vallensbæk	670	601	944	222	17	227	24	74	10	84	1	2874
Værløse	1651	1302	2474	569	33	394	72	229	22	277	1	7024
23. jan. { i alt	96001	52814	89774	18442	1496	24376	3972	7424	850	10820	27	305996
1968 { %	31,4	17,3	29,3	6,0	0,5	8,0	1,3	2,4	0,3	3,5	0,0	100,0
22. novbr. { i alt	104012	22286	78980	22910	1308	44576	2933	14072	3094	•	29	294200
1966 { %	35,4	7,6	26,8	7,8	0,4	15,2	1,0	4,8	1,0	•	0,0	100,0

TABEL 304. Vælgertal, kandidaternes stemmetal, ugyldige stemmer og stemmeprocent i de enkelte opstillingskredse i Københavns amt ved folketingsvalget den 23. januar 1968.

Electorate and votes obtained by candidates, number of invalid votes and percentage voting in the various nomination districts in the county of Copenhagen at the election of "Folketing", 23rd January 1968.

Københavns amtskreds	1. kreds Gentofte	2. kreds Lyngby	3. kreds Roskilde	4. kreds Køge	5. kreds Lejre	6. kreds Hellerup	7. kreds Glad- saxe	8. kreds Hvid- ovre	9. kreds Amager	10. kreds Rød- ovre	Til- sammen total	heraf personl. stemmer of these personal votes
Antal vægere <i>electorate</i> ..	29626	59933	66793	71432	18847	30718	47585	47639	35457	42956	450986	•
Gyldige stem. på <i>valid votes</i>												
A. Socialdemokratiet												
1. Niels Matthiasen*	205	276	413	740	134	117	228	321	9558	303	12295	6253
2. Ivar Nørgaard*	163	644	580	1259	154	148	241	12776	424	381	16770	8847
3. Lis Groes*	478	811	1441	18303	360	353	708	1433	934	1046	25867	12730
4. Ove Hansen*	20	26	16442	126	36	11	40	28	29	50	16808	4362
5. Kjeld Olesen*	16	19	94	83	9	11	23	70	50	10446	10821	3783
6. Erhard Jakobsen*	280	466	747	940	121	128	13057	781	330	860	17710	12170
7. Børge Juel Hansen	4	12	538	114	4349	1	4	13	14	20	5069	1445
8. Poul Falk Hansen	18	10695	35	46	8	12	38	24	13	19	10908	3679
9. Erling Olsen	3397	47	38	46	5	64	35	20	14	36	3702	805
10. Bjørn Krogh	121	23	30	38	18	2798	9	22	17	23	3099	822
I alt ...	4702	13019	20358	21695	5194	3643	14383	15488	11383	13184	123049	54896
heraf { personl. <i>personal</i>	1805	5790	7912	8558	1570	1366	8843	7505	5341	6146	54896	•
of these { partistem. <i>parties</i>	2897	7229	12446	13137	3624	2277	5540	7923	6042	7038	68153	•
B. Radikale venstre												
Willy Andersen	37	130	77	185	19	36	49	116	4104	89	4842	1296
Arthur Jacobsen*	13	38	10321	130	163	14	20	40	53	24	10816	2636
Ole Vig Jensen	12	14	114	48	3416	13	13	16	21	27	3694	1118
Ole Koch	11	19	25	106	9	25	16	33	17	5673	5934	1181
Erik H. Krog	3175	25	22	14	17	34	9	14	12	26	3348	479
Helge Larsen	35	29	44	35	6	3079	49	31	21	50	3379	630
J. Gantzel Lauridsen	3	12	7	37	5	2	9	5978	2	27	6082	1376
Thorhild Møller	14	27	63	43	9	17	5937	35	30	33	6208	1247
Grethe Philip*	879	8727	1507	1236	228	863	1148	1109	794	1095	17586	11852
Sven Skovmand*	109	166	139	10152	28	87	87	96	33	72	10969	2607
I alt ...	4288	9187	12319	11986	3900	4170	7337	7468	5087	7116	72858	24422
heraf { personl. <i>personal</i>	1419	3453	4139	3624	1324	1421	2376	2762	1541	2363	24422	•
of these { partistem. <i>parties</i>	2869	5734	8180	8362	2576	2749	4961	4706	3546	4753	48436	•
C. Konservative folkeparti												
N. Gottschalck-Hansen* ..	658	399	10939	1055	283	772	157	828	366	762	16219	7874
Aage Hastrup*	540	20751	555	497	67	548	205	393	167	389	24112	12767
Ejvind Juul-Madsen*	32	42	68	12248	67	36	18	51	11	55	12628	4454
Knud Whitta Jørgensen ..	36	40	110	61	1939	24	11	21	8	23	2273	636
Jørgen Langkilde	53	81	127	93	83	59	19	7223	19	47	7804	2252
Tue Rohrsted	101	172	82	87	19	128	58	62	6792	57	7558	3070
Poul Schlüter*	875	917	1011	737	101	777	11369	612	260	688	17347	11844
Knud Thomsen*	10661	133	43	61	6	12748	46	54	31	60	23843	6447
Ulla Worm*	551	812	533	612	76	557	413	492	308	7815	12169	6891
I alt ...	13507	23347	13468	15451	2641	15649	12296	9736	7962	9896	123953	56235
heraf { personl. <i>personal</i>	5502	12002	5123	7277	1004	6258	6793	4184	3474	4618	56235	•
of these { partistem. <i>parties</i>	8005	11345	8345	8174	1637	9391	5503	5552	4488	5278	67718	•
D. Venstre												
Henning Christophersen ..	15	27	4514	96	90	16	14	5	4	14	4795	1576
Knud Enggaard*	13	36	344	5578	142	25	27	36	12	25	6238	2840
Peter Hammerich	402	758	22	11	2	502	395	520	461	544	3627	1072
Carl August Hansen	30	72	14	11	3	71	39	85	75	56	456	149
Hans Jørn Hansen	49	66	8	10	9	59	94	69	60	146	570	185
Erik Langsted	125	129	4	12	1	142	49	88	64	65	679	203
B. Neerstrand	23	22	5	4	1	28	182	27	4	28	324	99
Peter Laurberg Nielsen ..	42	72	28	16	24	87	70	23	21	15	398	161
Eva Rée*	1055	2287	342	314	120	1121	1028	986	745	904	8902	3116
Holger Waage	2	2	108	37	3493	2	5	3	1	2	3655	1846
I alt ...	1756	3471	5389	6099	3885	2053	1903	1842	1447	1799	29644	11247
heraf { personl. <i>personal</i>	485	1148	2170	2701	2076	552	577	511	420	607	11247	•
of these { partistem. <i>parties</i>	1271	2323	3219	3398	1809	1501	1326	1331	1027	1192	18397	•

ANM. Se anm. til tabel 243, s. 199.

(fortsættes)

TABEL 304 (fortsat). Vælertal, kandidaternes stemmetal, ugyldige stemmer og stemmeprocent i de enkelte opstillingskredse i Københavns amt ved folketingsvalget den 23. januar 1968.

Electorate and votes obtained by candidates, number of invalid votes and percentage voting in the various nomination districts in the county of Copenhagen at the election of "Folketing", 23rd January, 1968.

Københavns amtskreds (fortsat)	1. kreds Gentofte	2. kreds Lyngby	3. kreds Roskilde	4. kreds Køge	5. kreds Lejre	6. kreds Hellerup	7. kreds Glad- saxe	8. kreds Hvid- ovre	9. kreds Amager	10. kreds Rød- ovre	Til- sammen total	heraf personl. stemmer of these personal votes
E. Danmarks retsforbund												
Ole Flygaard	—	134	10	9	1	1	4	9	4	6	178	78
Grete Lausen	6	14	266	20	5	2	4	151	5	20	493	266
Thyge Nielsen	1	2	3	259	1	—	2	2	2	3	275	93
Ernst H. Pedersen	—	1	1	2	79	—	2	1	—	2	88	33
Lis Starcke	99	86	41	57	11	95	192	22	27	34	664	483
P. Westergaard	9	17	11	19	2	2	9	9	130	166	374	218
I alt.	115	254	332	366	99	100	213	194	168	231	2072	1171
heraf { personl. <i>personal</i>	76	154	158	184	44	55	116	141	101	142	1171	•
of these { partistem. <i>parties</i>	39	100	174	182	55	45	97	53	67	89	901	•
F. Socialistisk folkeparti												
Louis Bønke	12	11	9	75	10	10	13	37	2077	21	2275	477
Poul Dam*	67	99	174	277	21	31	71	3562	176	301	4779	2751
Rasmus Hansen	7	11	4	12	2	521	10	24	10	5	606	176
Troels Toftkær Jensen	3	3	13	3329	6	8	9	10	6	4	3391	488
Poul Kampp	4	7	3296	23	9	2	10	21	15	162	3549	595
Morten Lange*	230	598	842	921	137	177	3180	811	851	690	8437	6588
Steffen Lunn	2	10	3	5	545	3	3	1	2	1	575	85
Hartvig Møller	3	1749	13	22	5	4	12	20	19	17	1864	366
Hans Ohlsen	—	—	6	1	—	—	1	3	2	2401	2414	433
Merete Schneidermann	702	82	140	134	13	42	93	175	115	142	1638	1044
I alt.	1030	2570	4500	4799	748	798	3402	4664	3273	3744	29528	13003
heraf { personl. <i>personal</i>	436	1072	1546	1896	258	368	1553	2636	1475	1763	13003	•
of these { partistem. <i>parties</i>	594	1498	2954	2903	490	430	1849	2028	1798	1981	16525	•
K. Danmarks komm. parti												
1. Jørgen Jensen	13	25	11	16	—	8	529	29	23	14	668	293
2. Kaj Buch	1	—	12	49	—	1	17	32	10	485	607	278
3. Per Kristensen	2	—	3	3	1	—	4	657	3	2	675	261
4. Steffen Jensen	—	—	3	840	3	—	1	2	—	—	851	552
5. Robert Klestrup	—	—	3	6	—	—	1	6	397	4	417	115
6. Else Galle	11	18	23	28	—	96	28	50	32	38	324	254
7. Harry Osborn	1	1	556	6	1	—	11	3	4	8	591	182
8. Knud Hansen	—	371	3	1	2	1	2	2	5	—	387	138
9. Carl Madsen	19	25	64	51	88	7	25	40	34	35	388	340
10. Helge Schmidt	144	—	1	1	—	2	5	2	—	2	157	58
I alt.	191	440	679	1001	95	115	623	823	510	588	5065	2471
heraf { personl. <i>personal</i>	92	191	270	702	47	45	248	409	208	259	2471	•
of these { partistem. <i>parties</i>	99	249	409	299	48	70	375	414	302	329	2594	•
L. Liberalt centrum												
Gerda Helms Boesen	7	95	670	70	5	26	70	56	36	46	1081	569
Ebbe Carlsen	—	2	4	4	126	2	3	4	2	4	151	40
Anna Marie Hvidt	338	61	27	34	5	35	33	34	24	23	614	371
Axel Jacobsen	11	761	13	9	3	8	15	2	1	5	828	207
Vilhelm Lassen Jordan	1	12	11	3	6	4	8	415	1	4	465	115
Peder Olesen Larsen	15	59	29	719	2	8	17	14	7	11	881	301
Fin Lomholt	9	6	6	4	1	324	6	—	1	3	360	76
Kaj O. Mogensen	—	1	1	2	—	—	2	14	284	—	304	55
John Rindahl	—	1	3	6	—	—	—	1	2	412	425	80
Niels Westerby	255	579	443	440	58	209	1001	338	244	388	3955	3604
I alt.	636	1577	1207	1291	206	616	1155	878	602	896	9064	5418
heraf { personl. <i>personal</i>	393	956	695	711	95	332	804	528	353	551	5418	•
of these { partistem. <i>parties</i>	243	621	512	580	111	284	351	350	249	345	3646	•

TABEL 304 (fortsat). Vælgertal, kandidaternes stemmetal, ugyldige stemmer og stemmeprocent i de enkelte opstillingskredse i Københavns amt ved folketingsvalget den 23. januar 1968.

Electorate and votes obtained by candidates, number of invalid votes and percentage voting in the various nomination districts in the county of Copenhagen at the election of "Folketing", 23rd January, 1968.

Københavns amtskreds (fortsat)	1. kreds Gentofte	2. kreds Lyngby	3. kreds Roskilde	4. kreds Køge	5. kreds Lejre	6. kreds Hellerup	7. kreds Glad- saxe	8. kreds Hvid- ovre	9. kreds Amager	10. kreds Rød- ovre	Til- sammen total	heraf personl. stemmer of these personal votes
U. De uafhængige												
Poul Bøttger	2	7	3	4	3	2	59	1	—	1	82	32
Peter Hartvig	—	1	5	101	—	2	1	53	1	2	166	42
Birgitha Jensen	1	2	6	5	—	2	3	3	65	3	90	35
Knud Damgaard Nielsen .	—	1	83	1	2	2	5	—	2	2	98	26
I. A. Rimstad	67	220	25	39	14	139	17	33	24	19	597	431
C. P. Thomsen	3	4	2	—	—	1	1	—	—	50	61	21
Else Vogt	66	5	1	—	—	12	2	5	1	—	92	38
Andre partistemmer	—	—	—	—	25	—	—	—	—	—	25	•
I alt ...	139	240	125	150	44	160	88	95	93	77	1211	625
heraf { personl. <i>personal</i>	85	148	53	64	19	86	38	57	38	37	625	•
of these { partistem. <i>parties</i>	54	92	72	86	25	74	50	38	55	40	586	•
Y. Venstresocialisterne												
1. Hanne Reintoft*	250	540	1857	573	88	227	640	744	490	634	6043	5375
2. Pia Dam	47	119	115	1465	22	49	143	205	94	142	2401	1733
3. Herluf Nielsen	1	7	7	11	2	6	737	9	5	7	792	169
4. Jesper Jensen	30	62	47	49	5	39	79	30	675	41	1057	562
5. Andreas Jørgensen ...	5	13	5	6	1	—	11	720	3	7	771	227
6. Palle Madsen	—	—	1	3	—	—	3	5	2	570	584	117
7. Erik Orla Lund	279	—	2	5	—	4	2	26	1	3	322	88
8. Freddie Scheidig	—	569	3	1	—	—	5	1	3	—	582	80
9. Erik Kjær	2	1	7	2	141	1	1	4	—	2	161	44
10. Litten Hansen	6	—	1	1	—	220	4	3	—	4	239	53
I alt ...	620	1311	2045	2116	259	546	1625	1747	1273	1410	12952	8448
heraf { personl. <i>personal</i>	386	809	1377	1448	142	360	1002	1203	778	943	8448	•
of these { partistem. <i>parties</i>	234	502	668	668	117	186	623	544	495	467	4504	•
Uden for partierne												
H. Søndersted Andersen .	—	4	—	3	—	—	—	4	1	2	14	14
Kr. Thode Karlsen	—	—	19	—	—	—	—	1	—	1	21	21
Kirsten Lonning	2	—	2	6	2	—	—	4	—	1	17	17
Samlet antal gyldige stemmer <i>valid votes, total</i>	26986	55420	60443	64963	17073	27850	43025	42944	31799	38945	409448	177988
heraf { personl. <i>personal</i>	10681	25727	23464	27174	6581	10843	22350	20005	13730	17433	177988	•
of these { partistem. <i>parties</i>	16305	29693	36979	37789	10492	17007	20675	22939	18069	21512	231460	•
Blanke <i>blank</i>	57	138	138	217	48	50	100	120	80	136	1084	•
Andre ugyldige <i>other invalid</i>	13	37	59	65	10	33	70	65	62	25	439	•
Afgivne stem. i alt <i>votes, tot.</i>	27056	55595	60640	65245	17131	27933	43195	43129	31941	39106	410971	177988
Stemmepct. <i>percent. voting</i>	91,3	92,8	90,8	91,3	90,9	90,9	90,8	90,5	90,1	91,0	91,1	•

ANM. Kandidaternes stemmetal er anført med fede typer i den eller de opstillingskredse, hvori de er opstillet. De kandidater, hvis navne er mærket med *, erklæredes for valgt. Tal foran kandidaternes navne angiver, at partiliste er indleveret.

XVI. Nordiske oversigter. *Scandinavian tables.*

TABEL 305.

Folketallet og dets bevægelser.

Population and its fluctuations.

	København, Frederiksberg og Gentofte	Stockholm	Oslo	Helsingfors	Göteborg	Malmö
Folketal 1. januar <i>population 1st January</i>						
1940	888 131	586 322	275 238	255 311	280 033	154 270
1950	971 562	737 520	433 841	358 627	349 145	189 232
1960	931 644	807 909	473 233	446 478	400 814	225 660
1964	901 280	795 976	484 747	489 143	414 466	241 778
1965	885 512	790 933	485 313	497 921	418 600	245 803
1966	870 860	783 643	485 759	506 925	421 809	249 161
1967	858 235	777 115	487 128	519 320 ¹	443 292 ²	253 502 ³
Tilvækst <i>increase</i>						
1964	÷ 15 768	÷ 5 043	566	8 778	4 134	4 025
1965	÷ 14 652	÷ 7 290	446	9 004	3 209	3 358
1966	÷ 12 625	÷ 6 528	1 369	9 639*	2 664	1 700
Tilvækstprocent <i>rate of increase</i>						
1964	÷ 1,7 pct.	÷ 0,6	0,1	1,8	1,0	1,7
1965	÷ 1,7 pct.	÷ 0,9	0,1	1,8	0,8	1,4
1966	÷ 1,4 pct.	÷ 0,8	0,3	1,9*	0,6	0,7
Fødselsoverskud <i>excess of births</i>						
1964	1 437	2 192	1 521	4 114	3 214	1 776
1965	1 279	1 437	1 721	3 884	3 098	1 782
1966	1 331	309	1 544	4 137*	3 033	1 555
Vandringsoverskud <i>migration surplus</i>						
1964	÷ 17 205	÷ 7 235	÷ 955	4 664	920	2 249
1965	÷ 15 931	÷ 8 727	÷ 1 275	5 120	111	1 576
1966	÷ 13 956	÷ 6 917	÷ 175	5 502*	÷ 369	145
Folketal 1. januar <i>population 1st January</i>	Københavns hovedstads- område ⁴	Stor- Stockholm	Oslo- regionen	Helsingfors- regionen	Stor- Göteborg	Malmö kommune- block
1964	1 375 305	1 206 944	682 306	624 619	592 204	264 544
1965	1 376 370	1 226 398	690 175	643 353	604 323	269 555
1966	1 376 779	1 242 394	697 931	662 520	615 867	274 438
1967	1 380 872	1 262 402	706 173	...	627 729	278 665
Tilvækst <i>increase</i>						
1964	1 065	19 454	7 869	18 734	12 119	5 011
1965	409	15 996	7 756	19 167	11 544	4 883
1966	4 093	20 008	8 242	...	11 862	4 227
Fødselsoverskud <i>excess of births</i>						
1964	8 698	9 472	4 189	6 331	5 186	1 914
1965	9 169	8 847	4 526	6 027	5 169	1 960
1966	9 216	7 848	5 180	1 863
Vandringsoverskud <i>migration surplus</i>						
1964	÷ 7 633	9 982	3 680	12 403	6 933	3 097
1965	÷ 8 760	7 149	3 230	13 140	6 375	2 923
1966	÷ 5 123	12 160	6 682	2 364

¹ Foreløbig opgørelse inkl. en indlemmelse på 2 756 beboere. ² Inkl. en indlemmelse på 18 819 beboere. ³ Inkl. en indlemmelse på 2 641 beboere. ⁴ Omfatter København, Frederiksberg og Gentofte samt 19 omegnskommuner.

TABEL 306. **Befolkningen på 20 år og derover fordelt efter ægteskabelig stilling.***The population, 20 years and over, by marital status.*

1965	København, Frederiksberg og Gentofte	Stockholm	Oslo	Helsingfors	Göteborg	Malmö
Mænd males						
I alt <i>total</i>	412 184	369 607	227 006	220 803	207 130	120 591
heraf 20 år og derover	301 571	273 117	169 532	150 268	149 728	86 538
Pr. 1 000 på 20 år og derover . .	⁰ / ₀₀	⁰ / ₀₀	⁰ / ₀₀	⁰ / ₀₀	⁰ / ₀₀	⁰ / ₀₀
Ugifte <i>unmarried</i>	203	252	229	221	236	215
Gifte <i>married</i>	691	649	682	716	674	706
Tidligere gifte <i>previously mar- ried</i>	106	99	89	63	90	79
I alt <i>total</i>	1 000	1 000	1 000	1 000	1 000	1 000
Kvinder females						
I alt <i>total</i>	473 053	417 575	260 122	277 594	214 153	128 228
heraf 20 år og derover	365 032	324 305	203 921	203 598	159 584	95 372
Pr. 1 000 på 20 år og derover . .	⁰ / ₀₀	⁰ / ₀₀	⁰ / ₀₀	⁰ / ₀₀	⁰ / ₀₀	⁰ / ₀₀
Ugifte <i>unmarried</i>	187	243	247	271	199	196
Gifte <i>married</i>	571	544	561	526	628	635
Tidligere gifte <i>previously mar- ried</i>	242	213	192	203	173	169
I alt <i>total</i>	1 000	1 000	1 000	1 000	1 000	1 000

TABEL 307.

Befolkningens fordeling efter alder og køn.*The population by age and sex.*

1965	København, Frederiksberg og Gentofte	Stockholm	Oslo	Helsingfors	Göteborg	Malmö
Folketal i alt <i>population</i>						
Mænd <i>males</i>	412 184	369 607	227 006	220 803	207 130	120 591
Kvinder <i>females</i>	473 053	417 575	260 122	277 594	214 153	128 228
I alt <i>total</i>	885 237	787 182	487 128	498 397	421 283	248 819
Kvinder pr. 1 000 mænd <i>females pr. 1 000 males</i> ⁰ / ₀₀	1 148	1 130	1 146	1 257	1 034	1 063
Relativ aldersfordeling						
Mænd <i>males</i>	pct.	pct.	pct.	pct.	pct.	pct.
0-19 år <i>years</i>	26,8	26,1	25,3	31,9	27,8	28,2
20-39 » »	27,1	27,5	27,6	33,8	28,7	29,5
40-59 » »	27,8	30,2	28,8	23,9	28,0	27,9
60-79 » »	16,6	14,8	16,8	9,8	14,2	12,9
80 år og derover <i>and more</i>	1,7	1,4	1,5	0,6	1,3	1,5
I alt <i>total</i>	100,0	100,0	100,0	100,0	100,0	100,0
Kvinder <i>females</i>						
0-19 år <i>years</i>	22,8	22,3	21,6	26,7	25,4	25,6
20-39 » »	23,4	24,0	24,8	29,4	26,5	27,2
40-59 » »	29,4	30,7	29,0	26,6	28,5	28,2
60-79 » »	21,4	20,3	21,8	15,7	17,3	16,5
80 år og derover <i>and more</i>	3,0	2,7	2,8	1,6	2,3	2,5
I alt <i>total</i>	100,0	100,0	100,0	100,0	100,0	100,0
Mænd og kvinder <i>males and females</i>						
0-6 år <i>years</i>	7,4	7,5	7,7	9,9	9,3	9,3
7-14 » »	9,4	9,1	9,0	10,4	9,9	10,1
15-64 » »	68,3	69,9	68,4	70,5	68,8	69,1
65 år og derover <i>and more</i>	14,9	13,5	14,9	9,2	12,0	11,5
I alt <i>total</i>	100,0	100,0	100,0	100,0	100,0	100,0

TABEL 308.

Antal ægteskaber, fødte og døde.

Marriages, births, and deaths.

1966	København, Frederiksberg og Gentofte	Stockholm	Oslo	Helsingfors	Göteborg	Malmö
<i>Antal number</i>						
Ægteskaber <i>marriages</i>	9 133	6 500	5 280	6 170*	4 004	...
Fødte <i>births</i>	13 185	9 330	6 858	9 150*	6 949	3 811
Døde <i>deaths</i>	11 854	8 941	5 314	5 013*	3 916	2 256
Pr. 1 000 indbyggere <i>Per 1 000 inhabitants</i>	p. m.	p. m.	p. m.	p. m.	p. m.	p. m.
Ægteskaber.....	10,6	8,3	10,9	12,0*	9,5	...
Fødte.....	15,2	12,0	14,1	17,8*	16,4	15,2
Døde.....	13,7	11,5	10,9	9,7*	9,2	9,0

TABEL 309.

Areal og antal sogne.

Area, division in parishes.

	København, Frederiksberg og Gentofte	Stockholm	Oslo	Helsingfors	Göteborg	Malmö
Samlet areal <i>total area</i>						
1907..... ha	8 009	14 300	1 629	...	2 649	2 794
1940..... »	10 786	14 278	1 629	17 350	8 806	6 754
1967..... »	11 868	19 081	45 344	44 810
heraf landareal <i>area (excl. of water area)</i>						
1907..... ha	7 770	...	1 604	2 751	2 387	2 774
1940..... »	10 605	13 708	1 675	2 934	8 297	6 676
1967..... »	11 554	18 598	42 970	18 136	36 413	11 098
Indbyggere pr. ha landareal <i>inhabitants per ha area (excl. of water area)</i>						
1907.....	68,1	...	144,3	37,6	65,7	28,8
1940.....	83,9	43,1	162,2	87,0	33,9	23,3
1967.....	73,6	41,9	11,3	28,5	12,2	22,8
Antal sogne <i>number of parishes</i>						
1907.....	52	13	15	6	7	5
1940.....	88	19	16	6	12	8
1967.....	90	27	37	32	27	14
1967						
Landareal <i>area (excl. of water area)</i> ha	55 376	255 000*	335 692	76 656	292 561	40 949
Indbyggere pr. ha landareal <i>inhabitants per ha</i>	24,9	5,4	2,1	8,8	2,1	6,8

TABEL 310. Beboelseslejlighedernes relative fordeling efter værelsesantal og antallet af beboere samt befolkningstætheden.

Dwellings relative distributed according to number of rooms and occupants density of habitation.

1965	København, Frederiksberg og Gentofte	Stockholm	Oslo	Helsingfors ¹	Göteborg	Malmö
Antal lejligheder <i>number of dwellings</i>	358 050	328 596	190 327	174 414	169 576	100 123
Relativ fordeling af lejligheder med <i>dwellings by number of rooms</i>	pct.	pct.	pct.	pct.	pct.	pct.
Køkken alene ² <i>kitchen alone</i>	—	20,4	24,9	4,7	9,9	9,3
1 vær. og køkken <i>room and kitchen</i>	9,2	19,8		34,1	25,6	19,1
2 » » » » » »	39,7	27,7	27,0	35,0	31,0	35,0
3 » » » » » »	25,0	18,3	28,7	14,9	19,2	21,2
4 » » » » » »	16,1	7,5	12,5	7,0	8,7	9,2
5 eller flere vær. » » »	10,0	6,1	6,9	4,1	5,6	6,2
Uoplyst <i>unsolved</i> » » »	—	0,2	—	0,2	—	—
Antal beboede lejligheder <i>number of dwellings</i>	354 190	315 946	...	172 037	162 921	97 703
Relativ fordeling af lejligheder med <i>dwellings by number of persons</i>	pct.	pct.	pct.	pct.	pct.	pct.
1 person <i>person</i>	28,8	31,1	...	21,5	27,0	27,3
2 personer <i>persons</i>	31,9	29,3	...	27,7	28,4	28,5
3 » » »	19,1	18,0	...	21,3	20,5	21,2
4 » » »	13,3	13,9	...	16,9	15,9	15,5
5 » » »	4,8	5,3	...	8,3	5,8	5,4
6 eller flere <i>persons and more</i>	2,1	2,4	...	4,3	2,4	2,1
Personer pr. 100 rum³ <i>occupants per 100 rooms</i>						
Køkken alene ² <i>kitchen alone</i>	116	96	157	116	109
1 vær. og køkken <i>room and kitchen</i>	...	85		146	88	80
2 » » » » » »	72	84	84	111	87	84
3 » » » » » »	67	78	72	92	78	77
4 » » » » » »	56	69	64	80	69	67
5 » » » » » »	48	57	58	68	57	55
I alt <i>total</i>	63	80	74	106	80	76

¹ Kokvrå er regnet for køkken. ² D. v. s. almindeligt beboelsesværelse med fuld køkkeninstallation i værelset. ³ Køkken er medregnet som rum.TABEL 311. Byggevirksomheden. *Building activity.*

1966	København, Frederiksberg og Gentofte	Stockholm	Oslo	Helsingfors ¹	Göteborg	Malmö
Antal fuldførte lejligheder <i>dwellings constructed</i>	2 763	4 517	3 567	5 928	4 852	2 753
Relativ fordeling <i>percentage</i>	pct.	pct.	pct.	pct.	pct.	pct.
Køkken alene <i>kitchen alone</i>	3,1 ²	20,8	36,5	—	15,0	7,6
1 vær. og køkken <i>room and kitchen</i>	12,7	4,4		14,9	4,5	1,7
2 » » » » » »	25,5	10,4	9,2	35,4	15,7	19,2
3 » » » » » »	38,1	24,4	24,2	29,7	35,0	41,0
4 » » » » » »	18,1	21,6	21,4	11,7	17,8	20,5
5 eller flere vær. » » »	2,5	18,4	8,7	8,3	12,0	10,0
Antal fuldførte lejligheder <i>dwellings constructed</i>	9 970	14 555	6 498	7 748	8 780	3 774
Relativ fordeling <i>percentage</i>	pct.	pct.	pct.	pct.	pct.	pct.
Køkken alene <i>kitchen alone</i>	4,2 ²	12,1	11,0	6,3
1 vær. og køkken <i>room and kitchen</i>	5,8	4,0	4,6	3,0
2 » » » » » »	16,9	14,2	13,2	18,9
3 » » » » » »	26,4	31,6	30,2	38,6
4 » » » » » »	35,8	21,4	21,7	21,9
5 eller flere vær. » » »	10,9	16,7	19,3	11,3

¹ Kokvrå er regnet for køkken. ² 1 værelse uden køkken.

TABEL 312.

Fuldførte lejligheder 1963-67.

Number of dwellings constructed 1963-67.

År <i>year</i>	København, Frederiksberg og Gentofte	Stockholm	Oslo	Helsingfors	Göteborg	Malmö
1963	1 309	4 098	5 085	6 434	5 105	2 454
1964	1 086	3 832	3 333	5 988	4 159	3 751
1965	1 429	5 902	3 568	6 334	5 968	3 057
1966	2 763	4 517	3 567	5 928	4 852	2 753
1967	2 471	5 719	3 912	4 273	7 557	2 950
	Københavns hovedstads- område	Stor- Stockholm	Oslo- regionen	Helsingfors- regionen	Stor- Göteborg	Malmö kommune- block
1963	8 092	12 630	7 370	8 637	7 303	2 643
1964	9 042	12 930	6 111	9 872	6 812	4 244
1965	7 819	15 071	6 022	10 274	8 981	3 767
1966	9 970	14 555	6 498	7 748	8 780	3 774
1967	10 922	16 225	6 824	...	10 990	...

TABEL 313.

Søfart. *Shipping.*

1965	København	Stockholm	Oslo	Helsingfors	Göteborg	Malmö
Indgåede skibe <i>shipping arrivals</i>						
Antal ankomne skibe <i>number</i>						
Fra indlandet <i>from home countries</i>	9 639	...	23 802	3 833	15 549	2 164
Fra udlandet <i>from foreign countries</i>	26 432	...	4 478	3 806	10 793	25 609
Ankomne skibe, 1000 nrt. <i>n.r.t.</i>						
Fra indlandet <i>from home countries</i>	4 602	1 461	3 270	561	2 348	210
Fra udlandet <i>from foreign countries</i>	16 142	5 456	6 377	4 452	12 137	10 835
Gods merchandise						
Ankommet gods, 1000 ton						
Fra indlandet <i>from home countries</i>	2 664	2 840	2 451	1 560	209	366
Fra udlandet <i>from foreign countries</i>	6 697	2 837	1 508	3 033	6 628	2 627
Afgået gods, 1000 ton						
Til indlandet <i>to home countries</i>	1 021	300	...	32	2 089	190
» udlandet <i>to foreign countries</i>	1 113	264	...	526	1 858	374
Gods i alt total 1000 t	11 495	6 241	3 959	5 151	10 784	3 557

TABEL 314.

Automobiler og motorcykler. *Automobiles and motor-cycles.*

1966	København, Frederiksberg og Gentofte ¹	Stockholm	Oslo	Helsingfors	Göteborg	Malmö
Personbiler <i>private cars</i>	124 522	161 223	88 155	69 675	97 590	59 000
Drosker og busser <i>taxis and buses</i>	4 565 ²	2 342	2 056	2 423	821	350
Lastbiler <i>vans, trucks, etc.</i>	29 690 ³	14 601	21 199	12 260	7 787	4 850
Antal biler i alt <i>total</i> ...	158 777	178 166	111 410	84 358	106 198	64 200
Indbyggere pr. bil <i>inhabitants per motor-car</i>	5,4	4,4	4,4	6,1	4,0	3,9
Motorcykler <i>motor-cycles</i>	15 797	4 455	11 208	4 489	3 500	1 250

¹ Pr. ³¹/₁₂ 1967.² Herunder biler til udlejning uden fører og sygebiler.³ Herunder brandkøretøjer.

TABEL 315.

Kommunale valg.

Election of local government.

a. Valgdeltagelsen. Per cent voting.

	København 9/2 1966	Stockholm 18/9 1966	Oslo 25/9 1967	Helsingfors 4-5/10 1964	Göteborg 18/9 1966	Malmö 18/9 1966
Stemmeberettigede i alt <i>electorate</i>	492 828	569 515	352 618	327 924	304 057	175 278
Valgdeltagelsen i procent <i>per cent voting</i>	71,4	80,4	79,6	77,2	81,4	86,4

b. Stemme- og mandatfordeling. *Votes and seats.*

Partier <i>parties</i>	Relativ fordeling af afgivne stemmer <i>per cent votes</i>	Valgte kandi- dater <i>candidates elected</i>	Partier <i>parties</i>	Relativ fordeling af afgivne stemmer <i>per cent votes</i>	Valgte kandi- dater <i>candidates elected</i>
København 1966			Helsingfors 1964		
Konservative folkeparti.....	25,2	15	Nationella Samlingspartiet.....	18,4	16
Venstre.....	3,2	1	Svenska folkpartiet.....	14,0	11
Radikale venstre.....	3,7	2	Folkpartiet.....	9,4	7
Socialdemokratiet.....	39,5	23	Frisinnades Förbund.....	8,6	5
Socialistisk folkeparti.....	24,0	13	Socialdemokraterna.....	26,8	21
Danmarks kommunistiske parti.....	2,6	1	Socialdemokratiske förbundet.....	2,2	2
Andre partier.....	1,8	—	Folkdemokraterna.....	19,2	14
I alt <i>total</i> ...	100,0	55	Andre partier.....	1,4	1
			I alt <i>total</i> ...	100,0	77
Stockholm 1966			Göteborg 1966		
Högerpartiet.....	22,9	24	Högerpartiet.....	15,5	13
Centerpartiet.....	0,4	—	Centerpartiet.....	3,2	1
Folkpartiet.....	27,7	28	Folkpartiet.....	33,0	27
Socialdemokraterna.....	37,7	38	Socialdemokraterna.....	35,7	30
Kommunisterna.....	9,7	10	Kommunisterna.....	11,4	9
Kristen demokratisk samling.....	1,6	—	Kristen demokratisk samling.....	1,2	—
I alt <i>total</i> ...	100,0	100	I alt <i>total</i> ...	100,0	80
Oslo 1967			Malmö 1966		
Høyre.....	37,9	33	Samling i Malmö.....	42,8	25
Kristelig folkeparti.....	4,6	4	Mittensamverkan.....	3,6	2
Senterpartiet.....	1,1	1	Socialdemokraterna.....	49,1	30
Venstre.....	5,1	4	Kommunisterna.....	4,5	3
Arbeiderpartiet.....	42,5	37			
Socialistisk folkeparti.....	7,7	6	I alt <i>total</i> ...	100,0	60
Norges kommunistiske parti.....	1,1	—			
I alt <i>total</i> ...	100,0	85			

STIKORDSREGISTER¹

(TALLENE ANGIVER SIDETALLET)

Administrationspersonale 29 f, 232 f.
 Adoptioner 39.
 Afgifter 153 f, 264 f.
 Afstemningsområder,
 folketallet i 11.
 stemmetal inden for 206 f, 270.
 Aftenskoler,
 kommunale 185.
 private anerkendte 185.
 Aftenkursus 183 f.
 Aktier, omsætning af 99.
 Aktieselskaber,
 bevægelsen i antal og indbetalt aktiekapital 104.
 indkomst og indkomstprocent 105.
 indregistrerede 103 f.
 skat af 153, 156 f, 264 f.
 Alderdomshjem 128.
 Aldersfordeling,
 befolkningens 4, 15 f, 221 f, 275, diagram 14.
 befolkningens, inden for bydele i København 22 f, inden for distrikter i København 20 f.
 børn i børneinstitutioner 129.
 dødes 39 f.
 flyttedes, til- og fra- 45 f.
 folkepensionisters 125.
 fødende mødres 35 f.
 invalidepensionisters 124.
 skatteydernes 171.
 understøttedes 124 f.
 ægteviedes 41, 236.
 Aldersrentemodtagere,
 se folkepensionister.
 Altergæster 174 f.
 Amagerbanen 107.
 -rutebiler 113.
 Ambulatorier 51.
 Ambulancetjeneste 208.
 Amtsskatter 157, 261.
 Anerkendte trossamfund, 175.
 Apoteker 53.
 Arbejdere 29 f, 137 f, 162 f, 232, 234.
 Arbejdernes oplysningsforbund, 185.
 Arbejdsanvisning 139.
 Arbejdsgiverforening, Dansk 137.
 Arbejdsløn,
 i industrien 141.
 for funktionærer 142.
 for kommunale lønarbejdere 142, 210 f.
 Arbejdsløse i erhvervsgrupper og efter alder 140.
 Arbejdsløshedsforsikrede 140.
 Arbejdsstilling 29 f, 234.
 Arbejdstilsynets virksomhed 94.

Areal,
 kommunernes 62, 216, 276.
 bydelenes 62.
 efter anvendelse 62, 216.
 efter ejer 62.
 etageareal i nyopførte ejendomme 77, 242.
 gaders og vejes 62 f.
 havnenes 63.
 Arresthuse 146.
 Assistenthuset 106.
 Atletikbaner 190.
 Auktioner 143 f.
 Automobile 107, 121, 278.
 Aviser, oplagstal 189.
 Badeanstalter 59.
 Badeværelse, antal lejligheder med 64 f, 67.
 Badmintonbaner 190.
 Bagerier 94.
 Banker 102.
 Barakker, lejligheder i 66.
 Barometerstand 82.
 Barselshjælp 132, 135.
 Beboelseslejligheder,
 antal 64 f, 238 f, 277 f.
 efter ejendommens art 76, 239, 242.
 efter værelsesantal 64 f, 238 f, 277.
 efter beliggenhed i distrikter 66, 68.
 med bad og centralvarme 67 f, 239 f.
 efter beboerantal 69 f, 239 f, 277.
 efter bygherre 75, 243.
 husleje månedlig 71 f, 240.
 huslejestigning 71, 73.
 overbefolkede 64, 70.
 lejeforholdets art 67.
 efter opførelsesår 67.
 efter opførelsesår og værelsesantal 67.
 nyopførte 64, 74 f, 241, 277 f, diagram 75.
 ledige 64.
 bruttoareal for nyopførte 77.
 opført med offentlig støtte 75, 241.
 Befolkning,
 historisk i hovedstaden og hele landet 1769-1968, 1.
 i hovedstaden fra 1850-1965, diagram over, 1.
 1801-1930 (faktisk, febr.) 2 f.
 1931-1967 (årets slutning) 31 f.
 1930-1967 (nov./oktbr.) 2 f.
 1931-1935 (juli) 31 f.
 1936-1967 (middelfolketal) 31 f.
 historisk inden for distrikter i hovedstaden 5.
 inden for distrikter og roder 7 f.
 (fortsættes)

Befolkning, (fortsat)
 i opstillingskredse og afstemningsområder 11.
 i Københavns politistationers områder 10.
 i sogne 12 f, 220.
 i Frederiksbergs ligningsdistrikter 10.
 efter køn, alder og ægteskabelig stilling 15 f, 25, 222 f, diagram 14.
 efter køn, alder og ægteskabelig stilling inden for bydele i København 22 f.
 på køn og etårs aldersklasser 26.
 på køn og femårsaldersgrupper 15 f, 26 f, 231.
 historisk på femårsaldersgrupper 1801-1960, 4.
 i visse aldersgrupper 25 f.
 efter erhverv og arbejdsstilling 27 f, 233 f.
 i hovedstaden og dens omegnskommuner 1901-1967, 216 f.
 i de enkelte kommuner i Københavns, Roskilde og Frederiksborg amtsråds-kredse 1965, 1968, 218 f.
 i de nordiske hovedstæder samt i Göteborg og Malmö 1940, 1950, 1960 og 1964-1967, 274.
 Befolkningsfordelingen i hovedstaden, diagram over 6.
 Befolkningsstilvækst 2 f, 216, 274.
 Befolkningstæthed 5 f, 216, diagram 6.
 Begravelser 58, 174 f.
 Begravelseshjælp 132.
 Behandlingshjem 52.
 Behæftelsen for solgte ejendomme 106.
 Beskatning, pålignet direkte 157.
 Bevillinger, konditor-, beværter- og gæstgiver- 90.
 Biblioteker, offentlige 186.
 Biblioteksskole, Danmarks 183.
 Biografer 187.
 Boliganvisningsudvalgenes virksomhed i København og Frederiksberg 76.
 Boligbyggeri 64 f, 74 f, 241, 277 f, diagram, 75, 78.
 støtte til 75.
 Bolværker 63.
 Borgerlig retspleje 143 f.
 Borgerlige ægteskaber 31 f.
 Borgerrepræsentationsvalg 191 f.
 Bosiddende befolkning 1 f, 216, 220 f, 274 f.
 Brandforsikring 106.
 Brandvæsenet,
 alarmering af 208.
 ambulancetjeneste 208.

¹ I emneregistret foran i bogen (§. 11* f.), der omfatter alle statistisk kontors publikationer, er angivet, hvor langt tilbage oplysningerne findes statistisk årbogs tidligere årgange og i årbogens forgænger »Statistiske oplysninger«.

- Brevduktotalisator 188.
 Brude og brudgommens alder 41.
 Bybane 109 f.
 Byggematerialer, priser på 100.
 Bygge- og anlægsvirksomhed 86 f, 247 f.
 Byggeprisindeks 99.
 Byggevirksomhed 64 f, 74 f, 218 f, 241 f, 277 f.
 diagram over 75, 78.
 Byningsbrandforsikring 106.
 Bymuseet 189.
 Bytrafik, statsbanernes københavnske 109 f.
 Børn, skatteydere med 160, 254.
 Børnedødelighed 39.
 Børneforsorg 128 f, 252.
 Børnehaver 128 f.
 Børnehjem 129.
 Børneskolen 175 f, 266.
 Børnetilskud 158, 173.
 Børnetilsyn 128.
 Børneværn 128 f.
 Børsomsætning 99.
- Calmettevaccinerede skolebørn 57.
 Centralarbejdsanvisningskontoret 139.
 Centralvarme, antal lejligheder med 65, 67.
 Charterflyvning 111.
 Checkclearing, bankernes i nationalbanken 99.
 Civilstand, befolkningens, fordeling efter 15 f, 25, 275.
 døde delt efter 40.
 ægteviede delt efter 40.
 Cyklebanen 188.
 Cykler 117 f.
- Dag- og ugebladernes oplagstal 189.
 Dagshjem for småbørn 128 f.
 Dagrenovation, bortkort i København 95.
 tilført Frederiksbergs og Gentoftes forbrændingsanstalter 95.
 Dampkedler under offentlig tilsyn 94.
 Dampskibe 115.
 Danmarks biblioteksskole 183.
 Danmarks ingeniørakademi 182.
 Danmarks tekniske højskole 182.
 Dansk Tipstjeneste 188.
 Detailhandel 85 f, 247 f.
 Detailpriser 100.
 Difterivaccination af skolebørn 57.
 Distrikter, folketal i hovedstaden inden for 5 f.
 grænser for 6 og kortet bag i bogen.
 folketal i København efter køn, alder og ægteskabelig stilling 22 f.
 antal lejligheder 66, 68.
 fuldførte lejligheder 74, 76.
 fuldført etageareal 77.
 indkomstfordeling 171.
 Domfældelser 143, 147.
 Drab 60 f.
- Drosker 121, 278.
 Dyrebestand i Zoologisk have 187.
 Døde 31 f, 39 f, 235, 276 f.
 efter alder og køn 39 f, 60.
 efter køn og ægteskabelig stilling 40.
 på hospitaler 49.
 efter dødsårsager 48, 60 f.
 Dødelighed, diagram over 37.
 i forskellige aldersgrupper 39 f.
 Dødelighedstavle 38.
 Dødfødt 31 f, 51.
 Dødsårsager 48, 60 f.
 Dødsboer 143 f.
 Dødsandsynlighed 38.
 Døb 174 f.
- Efterbetalinger og bøder 153 f.
 Ejendomme, antal solgte 77, 106.
 behæftelsen for solgte 106.
 købesum for solgte i forhold til ejendomsvurderingen 77, 243.
 Ejendomsskatter 153 f, 157, 261, 264 f.
 Ejendomsskyld, udskrevet og skattepligtig 157, 261.
 Ejendomsskyldpromille 169.
 Ejendomsvurdering, efter ejendommenes art 79 f, 244 f.
 efter vurderingskredse 81.
 Eksamenskursus 184.
 Eksamensskoler 180 f, 266.
 Ekspropriationer af grunde, Københavns kommunes 62.
 Elektricitetsforsyning 96.
 Elektricitetspriser 101.
 El-, gas- og varmeværker 86 f, 247 f.
 F-n-familiehuse 66, 76, 243.
 Engroshandel 86 f, 247 f.
 Engrospristal 99.
 Enkebørnsunderstøttelse 122 f, 129.
 Enkehjælp 122 f, 126.
 Enkemænd og enker 15 f, 25.
 Enkepension 126, 252.
 Epidemiske sygdomme 54.
 Erhverv, befolkningens fordeling efter 27 f, 232 f.
 skatteydernes fordeling efter 162 f, 261.
 Erhvervsbeskatning 153 f, 264 f.
 Erhvervsforhold 83 f.
 Erhvervstælling 84 f, 246 f.
 Erhvervsudøvere 28 f, 232 f.
 Erhvervsvirksomheder 84 f, 246 f.
 Etageareal, for nyopførte ejendomme 77, 242.
- Fagforeninger 137 f.
 Faglokaler 181.
 Faktisk befolkning 1 f, 31 f, 216.
 Faktisk redningskorps 208.
 Fallitboer 144.
 Familievejledning 128.
 Fanger, antal 143, 146.
 Farmaceutisk højskole 182.
- Farumbanen 109.
 Ferieforanstaltninger for børn 134.
 Ferieophold, børns 134.
 Finansvesen, havnernes 152.
 kommunernes 148 f, 262 f.
 Fiskerfartøjer 115.
 Fjerkræ tilført salgshallen 97.
 Fjernseere 188.
 Fjerntrafik, statsbanernes københavnske 107 f, 111.
 Flytninger, anmeldte 44 f, 220.
 Flyvetrafik 107 f, 111.
 Flæskehallen, tilførslen til 97.
 Fodboldbaner 190.
 Fogedforretninger 144.
 Folkeforsikring 122 f, 132, 252.
 Folkekirken 174.
 Folkekekken 94.
 Folkepensionsberettigede 25 f.
 Folkepensionister antal 122 f, 252.
 boliger for 132.
 pengeydelse til 125 f.
 udgifter til 122 f.
 Folkeregistrene, antal anmeldte flytninger til 44 f, 220.
 Folkeskolen 175 f, 266.
 Folketal, se befolkning.
 Folketingsvalg 196 f, 270.
 Folkeuniversitetet 183.
 Forbrydelser 143, 146 f.
 Forbrændingsanstalter, Frederiksbergs 95 f.
 Gentoftes 95.
 Foreninger, arbejdsgiverforeninger 137.
 fagforeninger 137 f.
 funktionær- og tjenestemandforeninger 138.
 Forlystelsesafgift 153 f.
 Formue, distrikter, inden for, 171.
 forsørgerstilling, efter, 167, 171.
 kombineret med indkomstfordeling 170.
 kommunernes 149 f, 264 f.
 skatteydernes fordeling efter 171 f, 255.
 Formueskat 154 f, 157, 254.
 Forsikring: brandforsikring 106.
 folkeforsikring 122 f, 252.
 social 122 f, 252.
 Forsorg, offentlig 122 f, 128 f, 252.
 udgifter til 122 f, 131, 252.
 Forsørgelsesvesen 122 f, 252.
 udgifter til 122 f, 125 f, 252.
 antal understøttede personer 122 f, 252.
 Forsørgerforhold, skatteydernes fordeling efter 167, 171, 261.
 Fortsættelsessygekasser, se sygekasser.
 Fragtskibe 115.
 Fraskilte 15, 25.
 Frelsens hær 133.
 Frihavn 63, 152.
 Friluftsbad 59.
 Frirysers, skolebørns 134.

Fritidshjem 128 f.
 Frostdage, antal 82.
 Frugt, tilførslen til grønttorvet af 98.
 Frugtbarhed, københavnske kvinders 37.
 Funktionærer, antal i erhvervsgrupper 28 f, 234.
 Funktionærlønninger 142.
 Fængsler 146.
 Færdselstællinger 117 f.
 Færdselsuheld 120 f.
 Fødehjem 51.
 Fødende mødres alder 35 f, 237.
 Fødested 56.
 Fødselshyppighed 31 f, 235, 276.
 diagram over 37.
 Fødselsoverskud 2 f, 235, 274.
 Fødselsvægt 56.
 Fødsler efter mødrenes alder m. m. 36, 237.
 Fødte 31 f, 235 f, 276.
 levende- og dødfødte i og uden for ægteskab 35.
 efter køn 35.
 i provstier og kommuner 174 f.
 Førerbeviser 121.
 Gader, areal, længde og belægning 63.
 Galopbanen 188.
 Gasforsyning og -produktion 95.
 Gaspriser 101.
 Gejstlig mægling 174 f.
 Godsmængde,
 ind- og udloset 107, 116 f, 278.
 befordret med jernbane 107, 111.
 Grunde, Københavns komm., erhverv-
 velse og afståelser af 62.
 salg af 77.
 Grundskyldpromille 169.
 Grundskyldvurdering, se ejendomsskyld.
 Grundtigningsskyld 153 f, 157, 261,
 264 f.
 Grundværdistigning, 244 f.
 Grønttorvet,
 tilførslen til 98.
 gennemsnitsnoteringer 98.
 Gymnasier 176 f, 266.
 Göteborg 274 f.
 Handelshøjskolen i København 183.
 Handelsskibe, antal indregistrerede 115.
 Handelsskoler 183.
 Havnene 63.
 isforholdene 82.
 benyttelsen af 116 f, 278.
 regnskab 152.
 Helsingfors 274 f.
 Hjemmehjælp 135.
 Hjemmehørende, se bosiddende be-
 folkning.
 Hjemmesygepleje 122 f, 135.
 Hjemmeværnspligtige 24 f.
 Hospitaler 48 f.
 Hoteller 83, 88 f, 248 f, diagram 83.
 Hovedstadsområdet, diagram 217.
 Hovedstadsudligningen 148.
 Hunde,
 antal 153.
 -afgift 153.

Husleje,
 historisk 64.
 lejestigning 73.
 efter opførelsesår 77.
 lejligheder fordelt efter huslejens
 størrelse 72, 240.
 Huslejetilskud 131, 133, 148.
 Husmedhjælpere, antal i private hus-
 stande 28, 70, 234.
 Husmoderafløsning 122 f, 135, 252.
 Husmødre 28, 234.
 Husstande i postdistrikter 14.
 Hustruer med selverhverv 160, 254.
 Hustruindtægt 160, 254.
 Højde af værnepligtige 52.
 Højskole, Borups 183.
 Håndværk og industri,
 personer beskæftiget ved 28 f, 91 f,
 232 f.
 antal virksomheder og personel 91 f,
 arbejdsløn i 141.
 Håndværkerudgifter ved byggeri, in-
 dekstal for 99.
 Idrætsanlæg 190.
 Ildebrande 208.
 Indekstal for:
 aktie- og obligationskurser 99.
 byggeomkostninger 99.
 engrospriser 99.
 Indfødsret 44.
 Indkomst,
 distrikter, inden for, 171.
 forsørgerstilling, efter, 167, 171.
 kombineret med formuefordeling 170.
 skatteydernes fordeling efter 159 f,
 170 f, 260 f.
 Indkomstskat,
 kommunal 153, 155 f, 171 f, 254,
 264 f.
 personlig, efter indkomstens størrelse
 172 f, 258 f.
 stats- 154 f, 254.
 Investeringsfondhenlæggelser, 158.
 Indladet godsmængde 116 f, 278.
 Indtægter, kommunernes 148, 262 f.
 Industrivirksomheder,
 antal 84 f, 246 f.
 arbejdslønnen i 141.
 omsætning 84 f, 246 f.
 personellet i 84 f, 246 f.
 under arbejdstilsynet 94.
 Indvandringsoverskud 2 f, 31 f, 220,
 274.
 Ingeniørakademi, Danmarks, 182.
 Invalide- og folkepensionsbidrag 158,
 172 f, 258 f.
 Invalidepension,
 antal invalidepensionister 122 f, 252,
 pengeydelse til 125 f.
 udgifter ved 122 f, 252.
 Jernbanetrafikken 107 f.
 Jordmoderskolen 182.
 Jordmødre 53.
 Jordvurdering 79 f, 244 f.
 Kaféer, antal 90.
 Kajer 63.

Kirkegårde, begravelser på 58.
 Kirkens korskær 133.
 Kirker,
 antal 174 f.
 antal siddepladser i 174 f.
 Kirkeskat 154, 172 f, 254, 258 f.
 Kirkeskatteprocent i omegnskommun-
 erne 254 f.
 Klassekvotient i de københavnske kom-
 muneskoler 181.
 Klasseværelser 175, 181.
 Klinikker 56, 58.
 Kloakker, længde 63.
 Knippelsbro,
 oplukninger af 119.
 trafik over og gennem 119.
 Kolonihaver 62.
 Kommunale valg 191 f, 268 f, 279.
 Kommunebiblioteker 186.
 Kommuneregnskaber 148 f, 262 f.
 Kommuneskoler 175 f, 266.
 Konditorier 90.
 Konfirmationer 174 f.
 Kongelige teater, det 188.
 Kongelige bibliotek, det 186.
 Konkurs,
 antal aktieselskaber under 104.
 antal konkurser 144.
 Kontingenthjælp 122 f, 130 f, 252.
 Koppervaccination af skolebørn 57.
 Krematorier 58.
 Kriminel lavalder, antal personer over
 25 f.
 Kriminel retspleje 143, 145 f.
 Kunstakademiet 182.
 Kurser, indekstal for aktie- og obliga-
 tionskurser 99.
 Kursus 182 f.
 Kvægtorvet, tilførslen til 97.
 Københavns Teknikum 183.
 Købmandsskoler 183.
 Kød- og flæskehallen, tilførslen til 97.
 Køn,
 befolkningens fordeling efter 16 f,
 25 f, 222 f, 275, diagram 14.
 fødte efter 35.
 døde efter 39 f.
 skatteydernes fordeling efter 167.
 Kønssygdomme 48, 54 f.
 vederlagsfri, ambulatorisk behand-
 ling af 51.
 Landareal 276.
 Landbohøjskolen 182.
 Landbrugsareal 216.
 Langebro,
 oplukninger af 119.
 trafik over og gennem 119.
 Lastskibe 115.
 Ledige lejligheder 64, 75.
 Legater 131.
 Legemsøvelser, Danmarks højskole for
 182.
 Lejligheder, se beboelseslejligheder.
 Ligbrændinger 58.
 Likvidation, antal aktieselskaber i 104.
 Logerende,
 antal 70.
 husstande med 70.

Lufttrafik 107 f, 111.
 Lufttryk 82.
 Læger 50, 53.
 Lærestalter, højere 181 f.
 Lærere 175, 266.
 Lærerhøjskole, Danmarks 183.
 Læreforhold, indgåede 136.
 Løn, i industrien 141.
 Lønarbejdere,
 antal i kommunal tjeneste 210 f.
 lønforhold 141.
 Lønklasser, tjenestemænds 210 f.
 Lån, kommunernes 149 f, 264 f.

Magistratens politiske sammensætning 192.
 Malmö 274 f.
 Maskinskole, Københavns 184.
 Medianindkomst 166.
 Medhjælpende hustruer 29 f, 234.
 Medicinalpersonale 53.
 Menighedsplejer 135.
 Menighedsrådsvalg 207.
 Merindtægt, lempelse for, 158.
 Meteorologiske forhold 82.
 Middelfolketal 31 f.
 Middellevetid 38.
 Mindstepension 122 f, 125.
 Mord 60 f.
 Motorcykler 121, 278.
 Motorskibe 115.
 Museer, besøgt på 189.
 Musikkonservatoriet 182.
 Myndighedsalder 25 f.
 Mæglinger, gejstlige 174 f.
 Mælk, tilførsel og salg af 97.
 Mælkehjælp til svangre kvinder 122 f, 252.
 Mødrehjælpsinstitutionens virksomhed i hovedstaden 136.

Nationalbank,
 seddelomløb 99.
 checkclearing i 99.
 Natrenovation 95.
 Navigationsskole, Københavns 184.
 Navngivninger 174 f.
 Nedbør 82.
 NESA's elektricitetslevering 96.
 trolleybusser 112.
 Nordiske oversigter 274 f.
 Notarialforretninger 143 f.
 Næringsadkomster, antal udstedte 90.
 Næringsbeviser og bevillinger, deponerede 90.
 Næringsdrivende, nye 90.
 Nærtrafik, statsbanernes københavnske 107 f.

Obligationer,
 effektiv rente 99.
 omsætning af 99.
 Omegnskommunerne 216 f.
 kort over 217.
 Omnibusstrafik 107, 112.
 Omsætningsafgifter 153, 264 f.

Omvurderinger 79 f, 244 f.
 Oplysningsforbund, arbejdernes, Københavns afdeling 185.
 Opstillingskredse og afstemningsområder,
 folketal i 11.
 vælgere i 192 f, 196, 206, 270.
 stemmetal i 192 f, 270.
 grænser, se kortet bag i bogen.
 Oslo 274 f.
 Overbefolkede lejligheder 64.
 Overlevelsestavle 38.

Pantebreve 144.
 Pantelånforretninger 106.
 Parker 62.
 Partiernes stemmetal
 ved folketingsvalg 197.
 ved kommunale valg 191 f, 268 f, 279.
 Patienter 48 f.
 Pensionistboliger 132.
 Pensionister 209.
 Pensionistkort 101.
 Plejebørn 128.
 Plejehjem 52.
 Københavns 128.
 Poliklinikker 51.
 Politistationers område,
 folketal i Kbhvns 10.
 Politisager 143, 145.
 Postdistrikter, antal husstande i 14.
 Postvæsenet 107, 114.
 Prioritetshæftelser for solgte ejendomme 106.
 Pristol 99.
 Privatbaner 107.
 Privatklinikker 58.
 Produktionsstatistik 91 f.
 Præliminærkursus 184.
 Præster, antal 174 f.
 Psykiatriske afdelinger på hospitalerne 49.
 Påkørsler 120 f.

Radiolyttere 188.
 Realeksamen 180.
 Redningskorps, Falck og Zonen 208.
 Regeringsskibe, antal indregistrerede 115.
 Regn 82.
 Regnskaber,
 bankers 102.
 havnenes 152.
 kommunernes 148 f, 262 f.
 sparekassers 102.
 Reguleringspristallet 99.
 Rejsende,
 på jernbanerne 107 f.
 på lufruterne 107 f, 111.
 med rutebilerne 113.
 med sporvejene 107, 112.
 Rekonvalescenthjem 52.
 Renholdningsselskab,
 Københavns Grundejeres 95.
 Renovation 95.
 Rentemodtagere 28, 124 f, 162 f, 234.
 Restaurationer 88 f, 248 f.
 Retshjælp, studentersamfundets 145.

Retspleje,
 borgerlig 143 f.
 kriminel 143, 145 f.

Roder,
 folketal og antal lejligheder i 7 f.
 grænser, se kortet bag i bogen.
 Rundetårn 189.
 Rutebiltrafikken 113.
 Rutebåde 111.
 Ruteflyvning 111.

Salg af ejendomme 62, 77, 106, 243.
 Samfærdsel 107 f.
 S-Banen 109 f.
 Seddelomløb 99.
 Sejlskibe 115.
 Selskabsbeskatning 153 f, 156 f, 264 f.
 Selverhvervende hustruer 160, 254.
 Selvmord 60 f.
 Selvstændige næringsdrivende 28 f, 162 f, 234, 261.
 Seminarier 183.
 Separationer 43.
 Separerede 15, 25.
 Servicevirksomheder 88 f, 248 f.
 Sessionsbehandling 52.
 Sjællandsbroen,
 oplukninger af 119.
 trafik over og gennem 119.
 Skalaendkomst til kommunen 159, 253.
 Skatteindkomst 157 f, 170 f, 253 f.
 Skatter,
 kommunale 153, 155 f, 172 f, 254 f, 264 f.
 stats- 154 f, 172 f, 254 f.
 personlige, efter indkomstens størrelse 159 f, 258 f.
 Skatterestance,
 udpantning for 143 f.
 Skatteydere,
 efter alder 171.
 efter erhverv 162 f, 261.
 efter indkomstens og formuens størrelse 159 f, 253 f.
 Skibe, antal indregistrerede 115.
 Skibsfart 116 f, 278.
 Skilsmisser 31 f, 42 f, 235.
 Skolebadning, kommunal 59.
 Skolebørn
 antal 175 f, 266.
 bespisning af 57.
 Skolehaver 134.
 Skolelægenes virksomhed 57.
 Skoler, antal 175 f, 266.
 Skoletandklinikker 57.
 Skolevæsenet 175 f, 266.
 Slagtehus, tilførslen til offentlige 97.
 Sociale højskole, Danmarks 182.
 Socialforsikring 122 f, 252.
 udgifter til 122 f, 131, 252.
 Socialstatistik 122 f, 252.
 Sogne,
 antal 12, 220, 276.
 folketal i 12, 220.
 grænser for 13.
 Solskinstimer, antal 82.
 Sparekasser 102.
 Spiritusudskænkingssteder 90.
 Sporvejstakster 101.

Sporvejs- og busstrafikken 107 f, 112.
 Spædbørn,
 dødelighed 39, 60.
 under sundhedsplejerskernes til-
 syn 56, 134.
 Statistikdistrikter (ligningsdistrikter),
 folketallet i Frederiksbjergs 10.
 grænser, se kortet bag i bogen.
 Statsbanerne, trafikken på 107 f.
 Statskoler 176 f.
 Status, kommunernes 149 f, 264 f.
 Stockholm 274 f.
 S-togstrafik pr. time, diagram, 110.
 Storkredse, stemmetal i 197 f.
 Straffe, idømte 143, 145, 147.
 Strafferetsplejen 143, 145 f.
 Studentereksamen 180.
 Studenterkursus 184.
 Studentersamfundets retshjælp 145.
 Studerende 181 f.
 Sundhedsplejersker,
 antal 134.
 børn under tilsyn af 56.
 Sundholm 128.
 Svømmehal,
 Københavns 59.
 Frederiksbjerg 59.
 Sygdomstilfælde, anmeldt af lægerne
 48, 54 f.
 Sygeforsikring 122 f, 132, 252.
 Sygehuse 48 f.
 Sygekasser og -foreninger 132.
 Sygelighed blandt Københavns og
 Frederiksbjerg kommunes personale
 214 f.
 Sygeplejersker 50, 53.
 Søbadeanstalter 59.
 Sømandsskat 153, 158.

 Tandlæger 53.
 Tandlægehøjskole, Københavns 182.
 Taxadrosker 121, 278.
 Teater, Det kgl. 188.
 Tekniske højskole, Danmarks 182.
 Tekniske skoler 184.
 Teknologisk institut 182.
 Telefonvæsenet,
 rigstelefonvæsenet 107, 114.
 Kjøbenhavns Telefon Aktieselskab
 107, 112.

Telegrafvæsenet 107, 114.
 Temperaturforhold 82.
 Testamentsattestationer 144.
 Tilflytningsoverskud 1 f, 31 f, 220,
 235, 274.
 Tinglysninger 144.
 Tipning 188.
 Tivoli 187.
 Tjenestemænd, antal i komm. tjeneste
 209 f.
 Toldhavnen 63.
 Tonnage 115 f, 278.
 Trafikforhold 107 f, 278.
 Trafikuheld, antal personer tilskade-
 kommet eller dræbt ved 120 f.
 Traverbanerne 188.
 Trossamfund, anerkendte, 175.
 Tuberkulose 48, 53, 60 f.
 Tuberkulosestationer 53.
 Tuberkulosevaccination af skolebørn 57.
 Tvangsauktioner 143 f.
 Tvillingfødsler 36, 56.

Udgifter, kommunernes 148, 262 f.
 Udgiftstal til beregning af „dyrtidstil-
 læg“ og „reguleringstillæg“ 99.
 Udligningstilsvær mellem hovedstads-
 kommunerne 148.
 Udlosset godsmængde 116, 117, 278.
 Udsækningssteder for drikkevarer 90.
 Udskrivningsprocent 169.
 Udstillinger 189.
 Ugebladenes oplagstal 189.
 Ulykkestilfælde,
 dødsfald ved 60 f.
 færdssuheld 120 f.
 Underskudsbeløb ved indkomstansæt-
 telsen 158.
 Underholdsbidrag 129 f.
 Underretternes virksomhed 143, 145.
 Understøttede personer 122 f, 252.
 Undervisning af børn med bopæl i ho-
 vedstaden 180.
 Undervisningspligtig alder, antal per-
 soner i 25 f.
 Undervisningsvæsen 175 f.
 Ungdomsskoler, kommunale 185.
 Universitetet 181.
 Universitetsbiblioteket 186.

Valg,
 til folketinget 196 f, 270 f.
 deltagelse efter køn, alder og civil-
 stand 205.
 kommunale 191 f., 268 f, 279.
 til magistraten 192.
 til menighedsråd 207.
 Valgkredse,
 folketal i 11.
 vælgere i 192 f, 196, 270 f.
 stemmetal i 194, 270 f.
 grænser for, se kortet bag i bogen.
 Valglisten, antal personer på 192 f,
 196 f, 206, 270, 279.
 Vandarealer,
 Københavns 62.
 havnenes 63.
 Vandforsyning 95.
 Vandpriser 101.
 Vandrebrev 90.
 Vandrerhjem 83.
 Vandringer 2 f, 31 f, 44 f, 220, 274.
 Varepriser 100.
 Varmeforsyningen fra Københavns kom-
 munes varmeværker 96.
 Veje, se gader.
 Vekselprotester 144.
 Veterinær- og landbohøjskolen 182.
 Vielser 31 f, 40, 174 f, 276.
 Vielsesalder 41.
 Vindhypighed, vindstyrke 82.
 Vognmandsvirksomheder, 88 f, 248 f.
 Vuggestuer 128 f.
 Vurderingskredse 81.
 Vælgere, antal 192 f, 196 f, 206, 270,
 279.
 Værdipapirer, omsætning af 99.
 Værnepligtiges sessionsbehandling 52.
 Værnepligtsalder, antal personer i
 24 f.

Zoologisk have, besøget i, samt dyre-
 bestand 187.

Ægteskabelig stilling,
 befolkningens 15 f, 25, 275, dia-
 gram 14.
 før ægteskabets indgåelse 40.
 døde, delt efter 40.
 Ægteskaber,
 indgåede 31 f, 174 f, 276.
 efter civilstand 40.
 efter alder 41, 236.
 borgerlige 31 f.

INDEX

The figures refer to pages.

- Academic School of Engineers of Denmark 182.
 Academy of Arts 182.
 Accounts, local government 148 f, 262 f.
 Adoptions 39.
 Age concerning
 compulsory education 25 f.
 criminal punishment 25 f.
 majority 25 f.
 military service 25 f.
 national pension 25 f.
 Age distribution of
 birthgiving mothers 35 f, 237.
 deaths 39 f.
 married couples 41, 236.
 population 4, 15 f, 221 f, 275.
 survivors 38.
 taxpayers 171.
 Agricultural area 216.
 Air traffic 107 f, 111.
 Alcohol licenced places 90.
 Ambulance service 208.
 Apprenticeship 136.
 Area of
 capital 62.
 suburbs 216.
 Assessment rates 169.
 Assets and liabilities, municipal 149 f, 264 f.
 Athletic
 clubs 190.
 establishments 190.
 Atmospheric pressure 82.
 Attendance at elections 205.
 Attestation of wills 144.
 Auctions 106, 143 f.
 Automobiles 107, 117, 278.
 Aviation 107 f, 111.
- Bakeries 84 f, 94, 246.
 Bankruptcies 104, 144.
 Banks 102.
 Bath, dwellings with 64 f, 67.
 Bathing establishments 59.
 Bicycle-race course 188.
 Bicycles 117 f.
 Birth place 56.
 Births 31 f, 56, 174 f, 235 f, 276.
 Boilers 94.
 Bonds 99.
 Building activity 64, 74 f, 241, 277 f.
 Building and construction 86 f, 247, 249 f.
 Building costs 99.
 Building materials, prices of 100.
 Bulwarks 63.
 Bus services 107, 112 f.
- Cafés 90.
 Cargo ships 115, 278.
 Cattle market 97.
 Cemeteries 62.
 Central heating,
 dwellings with 65, 67.
- Charter flying 111.
 Chemist's shops 53.
 Cheque clearing 99.
 Child welfare 122 f, 128 f, 134.
 Children, taxpayers with 160, 254.
 Children's holiday arrangements 134.
 Cinemas 187.
 Civic restaurants 94.
 Civil justice 143 f.
 Civil servants 162 f, 209 f.
 Class-quotient in municipal schools 181.
 Clinics 58.
 Commercial schools 183 f.
 Compulsory education 25 f, 180.
 Conscripts, examination of 52.
 Constituencies 192 f.
 - population in 11.
 Continuation classes 185.
 Convalescence homes 52.
 Convictions 143, 145, 147.
 Cremations 58.
 Crimes 143, 146 f.
 Criminal justice 143, 145 f.
 Cultural statistics 174 f, 266.
 Custom port 63, 116 f.
- Day nurseries 128 f.
 Deaths 31 f, 37 f, 48 f, 51 f, 174 f, 235, 276.
 causes 48, 60 f.
 in hospitals 49, 58.
 suicides 60 f.
 Degrees 181 f.
 Density of population 5 f, 220.
 Dental College of Copenh., Royal 182.
 Dentists 53, 57.
 Disablement pension 122 f, 131, 252.
 Diseases, cases reported 48, 53 f.
 Dividend 105.
 Divorced persons 15 f, 25.
 Divorces 31 f, 42 f, 235.
 Dogs 153.
 Domestic 28, 162 f, 234.
 Dwellings
 by equipment 64 f, 67, 239 f.
 by number of occupants 69 f, 277.
 by number of rooms 64 f, 238 f, 277.
 by rent 71 f, 240.
 by type of building 76, 239.
 new 74 f, 241 f, 277 f.
 1880-1965 64.
 1960-1967 65.
- Ecclesiastical ceremonies 174 f.
 Ecclesiastical tax 154, 254 f.
 Education 175 f, 266.
 Elections,
 municipal 191 f, 268 f, 279.
 national 196 f, 270 f.
 attendance by age and marital status 205.
 parochial church councils 207.
 Electoral divisions, population 11.
 Electricity supply 96.
 Emigration 45 f, 220.
 Employees 28 f, 91 f, 142, 162 f, 209 f, 234.
- Employers' Confederation 137.
 Encumbrances of sold property 106.
 Entertainment tax 153 f.
 Entertainments 187 f.
 Epidemic diseases 54.
 Equalization, municipal 153.
 Evaluation for ground and real estate taxes 79 f, 244 f.
 Evening-courses 183 f.
 Examination courses 184.
 Examinations 180.
 Exchange of Copenh., trade in the 99.
 Exhibitions 189.
 Expenditure of municipalities 148, 262 f.
 Expropriations 62.
- Factory inspection 94.
 Fares of tramways 101.
 Fertility of marriage 37.
 Finance 148 f, 253 f.
 Fire insurance 106.
 Fire service 208.
 Football grounds 190.
 Foster-children 128.
 Free port 152.
 Frost, days with 82.
 Funeral benefit 132.
 Funerals 58.
- Garbage 95.
 Garden plots 62.
 Gas supply 95.
 Goods loaded and unloaded 116 f, 278.
 Gymnasiums 175 f, 266.
- Haulage contractors 88 f, 248 f.
 Health insurance 132.
 Heat supply 96.
 Height of conscripts 52.
 Homes for the aged 128.
 Home help 122 f, 135, 252.
 Hospitals 48 f.
 Hotels 83, 88 f, 248 f.
 Households 14.
 House rent 64, 71 f, 240.
 Housewives 28 f.
 Housewife relief 122 f, 135, 252.
 Housing Board, activity of 76.
- Immigration 45 f, 220.
 Immigration surplus 2 f, 31 f, 220, 235, 274.
 Incinerator plants 95.
 Income, distribution of 159 f, 170 f, 253 f.
 Income taxes 153 f, 172 f, 253 f, 264 f.
 Increase of population 2 f, 216, 274.
 Index numbers 99.
 Industry 27 f, 91 f, 136 f, 139 f, 232 f.
 Inebriates' homes 52.
 Institute of Technology 184.
 Institutions of higher education 181 f.
 Insurance 106, 131 f, 252.
 Intoxication, accidents caused by 120 f.

- Joint-stock companies 103 f, 156.
 Justice 143 f.
- K**
 Kindergartens 128 f.
- L**
 Labour and factory inspection 94.
 Legal assistance 145.
 Libraries 186.
 Licenced places 90.
 Licences 90.
 Life-time 38.
 Lifts 94.
 Lodgers 70.
- M**
 Majority 25 f.
 Manufacturing 27 f, 91 f, 136 f, 139 f, 232 f.
 Marital status 15 f, 25, 40, 221 f, 275.
 Marriages 31 f, 40 f, 174 f, 236, 276.
 — civil 31 f.
 Maternity aid institution 136.
 Maternity hospitals 51.
 Maternity milk aid 122 f, 252.
 Median income 166.
 Medical personnel 50, 53.
 Merchant-schools 183.
 Meteorology 82.
 Metropolitan area 217.
 Midwives 53.
 Midwives' school 182.
 Migration 45 f, 220, 274.
 Milk, supplies and sales of 97.
 Mortality table 38.
 Mortgages 106, 144.
 Motor-ships 115.
 Motor vehicles 107, 121, 278.
 Municipal balance sheet 149 f, 264 f.
 Municipal loans 149 f, 264 f.
 Municipal schools 175 f, 266.
 Museums 189.
 Music, Royal Danish Academy of 182.
- N**
 National pension 25 f, 122 f, 131, 252.
 Naturalization 44.
 Nautical School of Copenhagen 184.
 Newspapers 189.
 Notarial business 143 f.
 Nurseries 128 f.
 Nurses 50, 53, 134.
 Nursing homes 52.
- O**
 Occupation of population 27 f, 232 f,
 taxpayers by 162 f, 260 f.
 Old age pensioners, homes for 128.
 One-family houses, sale of 243.
 Out-patients' departments 51.
 Overcrowded dwellings 64, 70.
- P**
 Parishes, population of 12, 174, 220.
 Parks 62.
 Parties, political 191 f, 268 f, 279.
 Passengers 107 f, 110 f.
 Patients in hospitals 48 f.
 Pawnbrokers 106.
 Pharmacy, Royal Danish School of 182.
 Physical Training Teachers' College of
 Denmark 182.
- P**
 Placement bureau 139.
 Police 143, 146 f.
 Police districts 10.
 Population 1 f, 216, 218 f, 274 f.
 by industry and occupat. 27 f, 232 f.
 Pork market 97.
 Ports 63, 116 f, 152.
 Postal districts 14.
 Poultry market 97.
 Power stations, gas and heat works
 86 f, 247, 249 f.
 Precipitation 82.
 Price index 99.
 Prices of gas and electricity 101.
 Prisoners 143, 146.
 Private clinics 58.
 Production 84 f.
 Property, distribution of 171 f, 255.
 Property, sales of real 77, 106, 243.
 Property taxes 154 f, 254.
 Public assistance 122 f, 148, 252, 262 f.
 Public health nurses 56, 134.
 Public servants 162 f, 209 f.
 Pupils and students 175 f, 266.
- R**
 Radiolisters 188.
 Race courses 188.
 Railways 62, 107 f.
 Removals 44 f, 220.
 Rent 64.
 Rent subsidies 133.
 Restaurants 88 f, 248 f.
 Retail prices 100.
 Retail trade 86 f, 247 f.
 Revenue of municipalities 148, 262 f.
 Roads, length and area 62 f.
- S**
 Salaried employees 27 f, 91 f, 142,
 162 f, 209 f, 232 f.
 Salvage corps 208.
 Salvation Army 133.
 Savings banks 102.
 Scandinavian tables 274 f.
 School-baths 59.
 School dental clinics 57.
 School of Commerce 183.
 School physicians 57.
 Schools 175 f, 266.
 Sea-bathing establishments 59.
 Seamen's tax 153, 158.
 Self-supporting wives 160, 254.
 Separated persons 15 f, 25.
 Separations 43.
 Service establishments 88 f, 248 f.
 Sewers 63.
- S**
 Sex,
 births by 35.
 deaths by 39 f.
 electorate by 192 f.
 population by 15 f, 25 f, 221 f, 275.
 taxpayers by 167 f.
 Share capital 103 f.
 Shares 99.
 Shipping 111, 115 f, 278.
 Sickness among municipal staff 214 f.
 Sickness insurance 122 f, 132, 252.
- S**
 Sites 62, 77.
 Slaughter-houses 97.
 Social insurance 122 f, 148, 252, 262 f.
 Social statistics 122 f, 252.
 Spare-time homes 128 f.
 Sports grounds 62, 190.
 Steamships 115.
 Still-births 31 f, 51.
 Streets, length and area 62 f.
 Students 181 f.
 Suburban traffic 107 f.
 Suburbs 216 f.
 Suicides 60 f.
 Sunshine, hours with 82.
 Survival table 38.
 Swimming-pools 59.
- T**
 Taxes 148, 153 f, 261 f.
 Taxis 107, 121, 278.
 Teachers 175, 266.
 Teachers' College 183.
 Tea-rooms 90.
 Technical schools 184.
 Technical University of Denmark 182.
 Telegraph service 107, 114.
 Telephone service 107, 112, 114.
 Television 188.
 Temperature 82.
 Theatre, The Royal 188.
 Tivoli 187.
 Tonnage 115 f, 278.
 Trade establishments 84 f, 246 f.
 Trade licences 90.
 Trade-unions 137 f.
 Traffic accidents 120 f.
 Traffic countings 117 f.
 Tramways 101, 107 f, 112.
 Transportation 107 f.
 Tuberculosis 48, 53, 60 f.
- U**
 Unemployment 139 f.
 University extension 183.
 University Library 186.
 University of Copenhagen 181.
 Urban railway service 110.
- V**
 Vegetable-market 98.
 Venereal diseases 48, 51, 54 f.
 Veterinary and Agricultural College,
 Royal 182.
- W**
 Wage-earners 28 f, 91 f, 162 f, 211 f,
 232 f.
 Wage regulation index 99.
 Wages 141 f.
 Water areas 62 f.
 Water supply 95.
 Wholesale price index 99.
 Wholesale trade 86 f, 247 f.
 Widows, widowers 15 f, 25.
 Widows, pension 122 f, 126, 252.
 Wind, frequency of 82.
 Workers 29 f, 91 f, 99, 137 f, 162 f,
 232.
- Y**
 Youth hostels 83.
- Z**
 Zoological garden 187.