

STATISTISK ÅRBOG

FOR

KØBENHAVN, FREDERIKSBERG
OG GENTOFTE SAMT
OMEGNSKOMMUNERNE

STATISTICAL YEARBOOK

1967

UDGIVET AF KØBENHAVNS STATISTISKE KONTOR

Published by the Copenhagen Statistical Office



KØBENHAVN

BIANCO LUNOS BOGTRYKKERI A-S

1967

FORORD

Hermed foreligger 46. årgang af *Statistisk årbog for København, Frederiksberg og Gentofte samt omegnskommunerne*. Foruden statistiske oplysninger om de nævnte kommuner indeholder årbogen tillige (i afsnit XVI) en række sammenlignende oversigter vedrørende København, Stockholm, Oslo, Helsingfors og Göteborg.

Der er i denne årbog tilkommet følgende nye tabeller: nr. 13, 14, 42, 57b, 80, 81, 82, 83, 87, 90, 240, 241, 251, 254, 259, 269, 273, 274, 275 og 276, mens tabellerne 38, 89, 119, 147 og 178 er omarbejdet eller udvidet.

Forskellige af årbogens tabeller har været offentliggjort i *Statistisk månedsskrift*.

Med årbogen følger et dobbeltsidet kort over København og Frederiksberg. Kortet er på den ene side inddelt efter statistikdistrikter og ruder og på den anden side efter valgkredse.

Statistisk kontor bringer såvel Danmarks Statistik, de kommunale myndigheder i København, Frederiksberg, Gentofte og de 19 omegnskommuner som de mange andre offentlige og private institutioner, der har givet kontoret de nødvendige oplysninger til bogens udarbejdelse, sin bedste tak.

PREFACE

This is the 46th edition of *Statistical Yearbook of Copenhagen, Frederiksberg, Gentofte, and The Suburbs*. Besides statistical information about the municipalities mentioned the yearbook contains (in section XVI) a number of comparative surveys concerning Copenhagen, Stockholm, Oslo, Helsingfors and Gothenburg.

This yearbook contains the following additional tables: 13, 14, 42, 57b, 80, 81, 82, 83, 87, 90, 240, 241, 251, 254, 259, 269, 273, 274, 275 and 276, while tables 38, 89, 119, 147, and 178 are amended or extended.

Several of the tables of the yearbook have been published in *Monthly Statistical Review*.

The yearbook contains a two-side map of Copenhagen and Frederiksberg. On one side the map is divided according to statistical districts and on the other side according to constituencies.

The Statistical Office thanks "Danmarks Statistik", the municipal authorities of Copenhagen, Frederiksberg, Gentofte, and the 19 suburban municipalities, as well as many other public and private institutions that have furnished the necessary information for the compilation of this book.

Staden Københavns statistiske kontor i juli 1967.

Preben Bov.

Axel Holm.

INDHOLDSFORTEGNELSE

Table of contents.

	<i>Sources</i>	<i>Side page</i>
Kildeangivelse	<i>Sources</i>	7*
Emneregister til de af Københavns statistiske kontor udgivne publikationer	<i>Publications of the Statistical Office of Copenhagen</i> ...	11*
I. Befolkning	<i>Population</i>	1-47
II. Sundhedsforhold	<i>Public health</i>	48-61
III. Boligforhold m. m.	<i>Dwelling conditions, etc.</i>	62-79
IV. Meteorologiske forhold	<i>Meteorology</i>	80
V. Erhvervsforhold m. m.	<i>Manufacturing, commerce, etc.</i>	81-96
VI. Priser og pengevæsen	<i>Prices and finance</i>	97-104
VII. Samfærdsel	<i>Transportation and communication</i>	105-119
VIII. Sociale forhold	<i>Social statistics</i>	120-140
IX. Retsvæsen m. m.	<i>Justice, etc.</i>	141-145
X. Finansielle forhold	<i>Public finance</i>	146-170
XI. Kulturelle forhold	<i>Cultural statistics</i>	171-187
XII. Offentlige valg	<i>Elections</i>	188-203
XIII. Brandvæsen og ambulancetjeneste ...	<i>Fire and ambulance service</i>	204
XIV. Tjenestemænd	<i>Public servants</i>	205-211
XV. Omegnskommunerne	<i>Suburbs</i>	212-262
XVI. Nordiske oversigter	<i>Scandinavian tables</i>	263-278
Stikordsregister	<i>Index</i>	279-285

SIGNATURFORKLARING

Explanation of symbols.

- » gentagelse *repetition*.
- nul *magnitude nil*.
- o mindre end $\frac{1}{2}$ af den anvendte enhed *magnitude less than half of unit employed*.
- anvendes i rubrikker, hvor der efter sagens natur ikke kan forekomme tal *category not applicable*.
- ... oplysning foreligger ikke *data not available*.
- * ved foreløbige og anslåede tal *provisional or estimated figures*.

KILDEANGIVELSE

Stat. mds. betyder „Statistisk månedsskrift“, stat. medd. 4-105-1 betyder „Statistiske meddelelser 4. række, 105. bind, 1. hæfte“, stat. medd. 1960:5 betyder „Statistiske meddelelser 1960, nr. 5“ og stat. tabelv. 1963: VI betyder „Statistisk Tabelværk 1963: VI“.

Tabel

1. Tabelværker over folketællinger, stat. mds. samt meddelelse fra Danmarks Statistik.
2. Tabelværker over folketællinger, fødte og døde, folketællingsresultater for København, Frederiksberg og Gentofte offentliggjort i stat. mds. samt manuskript i statistisk kontor.
3. Tabelværker over folketællinger samt stat. mds.
- 4-9. Folketællinger for København, Frederiksberg og Gentofte (materiale i statistisk kontor).
10. Meddelelse fra generaldirektoratet for post- og telegrafvæsenet.
- 11-12. Meddelelse fra Danmarks Statistik, stat. tabelv. om folketællingen 1960 og manuskript i statistisk kontor.
- 13-14. Stat. mds. 1966-67 nr. 11, s. 238.
15. Som 11.
16. Stat. tabelv. 1963: V.
17. Stat. mds. 1965-66 nr. 3, s. 75 og manuskript i statistisk kontor.
- 18-19. Som 16.
20. Meddelelse fra Danmarks Statistik, stat. medd. om befolkningens bevægelser årligt.
- 21-22. Manuskript i statistisk kontor.
- 23-26. Meddelelse fra Danmarks Statistik, stat. tabelv. 1963: V.
27. Stat. tabelv. 1964: I.
28. Tabelværker over ægteskaber, fødte og døde 5. række litra A, og stat. medd. om befolkningens bevægelser, udg. af Danmarks Statistik. Meddelelse fra Danmarks Statistik, stat. mds. samt manuskript i statistisk kontor.
- 29-30. Stat. medd. om befolkningens bevægelser for hvert år samt meddelelse fra Danmarks Statistik.
31. Stat. mds. 1966-67 nr. 6, side 87.
32. Stat. mds. 1957 nr. 4, side 104.
33. Stat. mds. 1963 nr. 1, s. 16 og materiale i statistisk kontor.
34. Som 29 samt manuskript i statistisk kontor.
- 35-38. Som 28.
39. Stat. medd. om befolkningens bevægelser og meddelelse fra Danmarks Statistik.
40. Som 32.
- 41-42. Stat. mds. 1966-67 nr. 3, side 45.
43. Meddelelse fra overpræsidiets og Sjællands stiftamt.
44. Rigsdagstidende, tillæg A samt lovtidende og meddelelse fra direktoratet for stadens almindelige øvrighedsforretninger.
- 45-46. Stat. mds. 1966-67, nr. 6, s. 101 samt manuskript i statistisk kontor.
47. Stat. medd. om befolkningens bevægelser og meddelelse fra Danmarks Statistik.
48. Medicinalberetning udgivet af sundhedsstyrelsen, beretning om de københavnske kommunale hospitaler, Frederiksbergs årsberetning, de enkelte private hospitalers årsberetninger samt direkte meddelelser fra sundhedsstyrelsen og fra hospitalerne samt stadslægens årsberetning.

Tabel

49. A. Meddelelse fra sundhedsstyrelsen, medicinalberetning II udgivet af sundhedsstyrelsen, Københavns beretning og beretning om københavnske kommunale hospitaler samt beretning fra Københavns amtssygehuse.
B. Som A samt årsberetninger og meddelelser fra de private hospitaler.
50. Beretning om rigshospitalet samt direkte meddelelse, Frederiksbergs årsberetning, meddelelse fra Frederiksberg hospital og stadslægens og Kbhvn.s amtslægens årsberetninger samt direkte meddelelser fra sundhedsstyrelsen, fødehjem og klinikker.
51. Beretning om rigshospitalet, beretning om de københavnske kommunale hospitaler, årsberetning fra Dronning Louises børnehospital samt meddelelse fra poliklinikker og ambulatorier og fra hospitalsdirektoratet.
52. Stadslægens årsberetning.
53. Sundhedsstyrelsens medicinalberetning II, Københavns beretning, Frederiksbergs årsberetning samt meddelelse fra Frederiksberg økonomiske forvaltning.
54. Meddelelse fra 1. udskrivningskreds og fra Danmarks Statistik.
55. Stadslægens årsberetning, Frederiksbergs årsberetning, årsberetning fra Centralstationen for tuberkulosebekæmpelse samt beretning fra Københavns amts tuberkulosehospital og tuberkulosestationer.
56. Sundhedsstyrelsens medicinalberetning I og Hof- og Statskalenderen.
57. Stadslægens årsberetning og medicinalberetning for Københavns amtslægekreds.
58. Stat. mds. 1959 nr. 11, side 237, samt beretning om Københavns kommunes børneværn.
59. Københavns kommunale skolevæsens årsberetning, Frederiksbergs årsberetning og beretning fra Gentoftes kulturelle forvaltning, samt meddelelser fra Københavns skoleoverlæge og Københavns amtslæge.
60. Meddelelse fra Københavns skoledirektion samt Københavns kommunale skolevæsens årsberetning, Frederiksbergs årsberetning og beretning fra Gentoftes sociale forvaltning.
61. Meddelelse fra sundhedsstyrelsen og medicinalberetning II udgivet af denne.
62. Københavns beretning og meddelelse fra Københavns og Frederiksbergs begravelsesvæsen samt beretning fra Gentoftes økonomiske forvaltning.
63. Som 61 samt politiets beretning og meddelelse fra Københavns, Frederiksberg og nordre birks politi.
64. Københavns beretning, Københavns kommunale skolevæsens årsberetning, beretning fra Gentoftes tekniske forvaltning og meddelelse fra Gentoftes sociale forvaltning, A/S Frederiksberg Bade- og Svømmeanstalts årsberetning samt direkte meddelelser.

Tabel

- 65-66. „Dødsårsagerne i Danmark 1965“ og meddelelse fra Danmarks Statistik.
67. Stat. mds. 1964 nr. 11, side 249, samt meddelelse fra stads-konduktøren i Kbhvn., og fra Frederiksberg og Gentoftes tekniske forvaltning.
68. Københavns beretning og meddelelse fra ejendomsdirektoratet.
69. Meddelelse fra Københavns havnevæsen og Gentoftes tekniske forvaltning.
70. Københavns beretning, beretning fra Gentoftes tekniske forvaltning, dansk vejlaboratoriums oversigt over vejbelægningerne i Danmarks byer samt meddelelse fra stadsingeniøren i Kbhvn. og fra Frederiksberg og Gentoftes tekniske forvaltning.
71. Københavns beretning, meddelelse fra Frederiksberg tekniske forvaltning og beretning fra Gentoftes tekniske forvaltning.
72. Tabelværker til Københavns statistik, statistiske oplysninger om København og Frederiksberg, beretninger om ledige lejligheder og byggevirk-somhed afgivet af statistisk kontor samt stat. mds., materiale i statistisk kontor og meddelelser fra Danmarks Statistik.
73. Materiale i statistisk kontor.
- 74-75. Stat. mds. 1966-67 nr. 9, side 139.
- 76-77. Materiale i statistisk kontor.
- 78-83. Som 74.
84. Beretninger om ledige lejligheder og byggevirk-somhed afgivet af statistisk kontor, stat. mds. samt materiale i statistisk kontor.
- 85-87. Statistisk kontors kvartals- og årsberetninger om bolig- og byggeforholdene i stat. mds., stat. mds. 1966-67 nr. 9, side 167, meddelelser fra bygninginspektørerne i København, Frederiksberg og Gentofte samt materiale i statistisk kontor.
88. Meddelelse fra magistratens 3. afd. samt Frederiksbergs forsørgelsesvæsen.
89. Som 85.
- 90-92. Meddelelser fra statens ligningsdirektorat samt statistiske efterretninger 1966, nr. 4, side 53 og Statistisk tabelværk, 1964 om vurderingen af landets faste ejendomme 1. sept. 1960.
93. Meteorologisk årbog, nautisk-meteorologisk årbog og meddelelse fra meteorologisk institut.
94. Stat. mds. 1966-67 nr. 6, side 94 samt materiale i statistisk kontor.
95. Stat. tabelv. 1963: IV.
96. Københavns beretning, meddelelser fra direktoratet for stadens almindelige øvrighedsforretninger, fra Frederiksberg og nordre birk samt Frederiksbergs årsberetning.
97. Politiets årsberetning, Frederiksbergs årsberetning samt meddelelse fra 1. politiinspektorat og Frederiksberg politi.
98. Stat. medd. 1965 om Industriens produktionsstatistik 1963 samt meddelelse fra Danmarks Statistik.
99. HB's beretning, brugsforeningsstatistik samt direkte meddelelse fra F.D.B.s statistiske udvalg.
100. Beretning om arbejds- og fabriktilsynets virksomhed samt meddelelser fra samme.
101. Københavns beretning og meddelelse fra Kbhvns. folkekøkkener og fra Frederiksberg økonomiske forvaltning.
102. Københavns beretning, Frederiksbergs årsberetning, meddelelse fra Frederiksberg tekniske forvaltning og A/S Strandvejs-Gasværket samt stat. mds.
103. Københavns beretning, Frederiksbergs beretning, beretning fra Gentofte tekniske forvaltning

Tabel

- samt direkte meddelelse herfra og fra Frederiksberg tekniske forvaltning samt fra K.G.R.
104. Københavns beretning, Frederiksbergs årsberetning, beretning fra Gentofte tekniske forvaltning samt meddelelse fra Københavns vandforsyning.
105. Meddelelse fra Danmarks Statistik, stat. mds. Københavns beretning, Frederiksbergs årsberetning og Nordsjællands Elektricitets- og Sporvejs-Aktieselskabs årsberetning.
106. Stat. mds., Københavns beretning, Frederiksbergs årsberetning samt meddelelse fra Københavns belysningsvæsen og fra Frederiksberg tekniske forvaltning.
107. Stat. mds. samt meddelelse fra Storkøbenhavns kommunale mælkeudvalg.
- 108-109. Stat. mds. Københavns beretning.
- 110-111. Stat. mds. og meddelelser fra Københavns engros grønttorv.
112. Statistiske efterretninger, meddelelse fra Danmarks Nationalbank, fra Landmandsbankens statistiske kontor og „børstabeller“.
- 113-114. Statistiske efterretninger.
115. Stat. mds. statistisk årbog for Danmark og „Detailpriser“, udg. af Danmarks Statistik.
116. Stat. mds.
117. Københavns kommunalkalender og Københavns sporvejs køreplaner.
118. Københavns og Frederiksbergs beretninger, samling af bestemmelser vedrørende Københavns kommune, samt meddelelse fra Frederiksberg kommunes tekniske forvaltning, Aktieselskabet Strandvejs-Gasværket og Nordsjællands Elektricitets- og Sporvejs Aktieselskab.
119. Bankernes regnskaber og beretning om de danske bankers virksomhed samt meddelelse fra banktilsynet.
120. Beretning om sparekasserne i Danmark og meddelelse fra sparekassetilsynet.
- 121-122. Stat. medd. 1961:6, statistiske efterretninger og meddelelse fra Danmarks Statistik.
123. Stat. medd. 1964 om indkomst- og formueansættelserne til staten for 1962/63.
124. Stat. mds., meddelelse fra assistenshuset, politiets årsberetning og meddelelse fra Københavns politi.
125. Stat. medd. 1966:7 og meddelelse fra Danmarks Statistik.
126. Meddelelse fra de pågældende selskaber.
127. Tidligere årgange af nærværende årbog, forskellige årsberetninger, direkte meddelelser fra de forskellige institutioner og statistiske efterretninger.
128. Stat. mds. 1966-67 nr. 1, side 10, de danske statsbaners beretning om virksomheden samt meddelelser fra statsbanernes statistiske kontor.
129. Meddelelser fra statsbanernes statistiske kontor.
130. De danske statsbaners beretning om virksomheden og meddelelse fra statsbanernes statistiske kontor.
131. Stat. mds., meddelelse fra de enkelte dampskibsselskaber og overtoldinspektoratet for København.
132. Stat. mds. og meddelelse fra Kastrup lufthavn.
133. Stat. mds., Københavns beretning, Nordsjællands Elektricitets- og Sporvejs-Aktieselskabs beretning samt meddelelse fra Københavns sporveje og Nordsjællands Elektricitets- og Sporvejs-Aktieselskab.
134. Meddelelse fra Kjøbenhavns Telefon Aktieselskab.
135. Meddelelse fra statsbanerne, Københavns sporveje, samt de enkelte vognmænd.
136. Det danske post- og telegrafvæsens beretning om virksomheden samt meddelelse fra generaldirektoratet for post- og telegrafvæsenet.

- Tabel
- 137-138. Danmarks skibsliste 1965 samt meddelelse fra statens skibstilsyn.
- 139-140. Stat. medd. 1967: 1 samt meddelelse fra Danmarks Statistik.
141. Københavns beretning.
142. Københavns beretning, færdselen over Knippelsbro og Langebro udg. af stadsingeniørens direktorat, samt meddelelse fra samme og fra Københavns havnevesen.
143. Meddelelse fra Københavns havnevesen.
- 144-145. Stat. mds. stat. medd. 1966: 8 samt meddelelse fra Danmarks Statistik.
146. Statistiske efterretninger 1966 nr. 30 og stat. mds.
147. Beretning fra forsørgelsesvesenet i København, Frederiksbergs årsberetning, beretning fra Gentoftes socialdirektorat samt meddelelse fra magistratens 3. afdeling, Frederiksberg forsørgelsesvesen og Gentoftes socialdirektorat.
148. Beretning fra forsørgelsesvesenet i København.
- 149-151. Som 147.
- 152-153. Som 148.
154. Som 147.
155. Som 147 samt beretning om Københavns kommunes børneværn.
- 156-157. Som 147.
158. Som 147 samt Københavns, Frederiksbergs og Gentoftes regnskaber.
159. Københavns kommunes boligbyggeri for folkepensionister udg. af Københavns socialdirektorat, beretning fra forsørgelsesvesenet i København, Frederiksbergs årsberetning, beretning fra Gentoftes socialdirektorat samt meddelelse fra Frederiksberg forsørgelsesvesen.
160. Beretning fra direktøren for sygekassevesenet samt meddelelse fra samme.
161. Beretning for sygeforsikringsforeningen „Danmark“ samt meddelelse fra sygeföreningen „Sjælland“.
162. Som 147.
163. Meddelelse fra frelsens hær og kirkens korshær.
164. Beretning om Københavns kommunes børneværn.
165. Beretninger fra Københavns, Frederiksbergs og Gentoftes kommunelærer- og kommunelærerindforeningers ferie- og svagbørnskolonier, beretning fra Gabriel Jensens ferieudflugter, Københavns kommunale skolevæsens årsberetning samt meddelelse fra samme.
166. Meddelelse fra de samvirkende menighedsplejers fælleskontor, Frederiksberg menighedspleje, sygekassen for Gentofte kommune, Københavns stadslægges årsberetning og Københavns beretning.
167. Som 147.
168. Som 147 og meddelelse fra de samvirkende sygekasser i København, Frederiksberg menighedspleje og sygekassen for Gentofte kommune.
169. Beretning for mødrehjælpsinstitutionen for København, Frederiksberg, Københavns amt og Frederiksberg amt samt meddelelse fra samme.
170. Statistiske efterretninger 1966 nr. 45 samt meddelelse fra Danmarks Statistik.
171. Meddelelse fra Dansk Arbejdsgiverforening.
172. Beretning fra LO, De samvirkende fagforbund og meddelelse fra Danmarks Statistik tog enkelte fagforeninger samt Københavns kommunalkalender.
173. Meddelelse fra centralarbejdsanvisningskontoret.
- 174-175. Meddelelse fra Danmarks Statistik og stat. medd. 1966: 5.
176. Statistiske efterretninger 1966 nr. 35.
177. Særnr. af Arbejdsgiveren, oktober 1966.
- Tabel
178. Statistiske tabelværker 5. række litra B, stat. medd. 4-146-3 og tidligere årgange af nærværende årbog.
179. Tidligere årgange af nærværende årbog og stat. medd. 1966: 1.
180. Stat. medd. 4-146-3 samt meddelelse fra Danmarks Statistik og fra Københavns og Frederiksberg skattevesen.
181. Stat. medd. 1966: 1 samt meddelelse fra Danmarks Statistik.
182. Beretning fra studentersamfundets retshjælp for ubemidlede.
183. Som 181 samt politiets årsberetning.
184. Politiets årsberetning og meddelelse fra direktoratet for fængselsvesenet.
185. Som 181.
186. Københavns, Frederiksbergs og Gentoftes regnskaber og beretninger.
187. Som 186 samt (for København) fortegnelse over Kommunens ejendomme.
188. Beretning om staden Københavns lån, Københavns beretning og meddelelse fra Frederiksberg og Gentofte økonomiske forvaltninger.
189. Regnskab for Københavns havnevesen.
190. Regnskab fra frihavnsaktieselskabet samt meddelelse fra samme.
- 191-192. Som 186.
- 193-195. Stat. medd. 1964 om Indkomst- og formueansættelserne til staten for 1962/63 og statistiske efterretninger 1967 nr. 33., 1965 om indkomstansættelser til staten for 1965/66.
196. Statistisk årbog for Danmark og meddelelse fra Danmarks Statistik.
- 197-198. Som 196 samt stat. medd. 1966: 6.
199. Københavns beretning, Frederiksbergs årsberetning og beretning fra dir. for Gentoftes skattevesen samt meddelelse fra Frederiksberg og Gentofte økonomiske forvaltninger.
- 200-208. Stat. mds. 1966-67, nr. 11, side 203, tidligere årgang af stat. mds. samt manuskript i statistisk kontor.
209. Som 193 samt meddelelse fra de enkelte kommuners skattevesen.
210. Som 200.
211. Manuskript i statistisk kontor.
212. Stat. mds. 1962 nr. 10, side 247.
213. Som 211.
214. Meddelelse fra Københavns, Frederiksberg og Gentoftes skattevesen, jfr. Københavns kommunalkalender og stat. medd. 1964 om Indkomst- og formueansættelserne til staten for 1962/63, side 36* f.
215. Stat. mds. 1966-67 nr. 3, side 37, og meddelelse fra de enkelte sognepræster.
216. Tidl. årgange af nærværende årbog og som 217 samt stat. medd. 1964: 1.
217. Københavns komm. skolevæsens beretning, Frederiksbergs årsberetning, beretning om Gentoftes kulturelle forvaltning samt meddelelse fra Københavns, Frederiksbergs og Gentoftes skoledirektioner og direkte meddelelse fra flere særlige skoler og som 267.
218. Københavns kommunale skolevæsens beretning, Frederiksbergs årsberetning, beretning om Gentoftes kulturelle forvaltning samt meddelelse fra Københavns, Frederiksbergs og Gentoftes skoledirektioner.
219. Som 218 samt meddelelse fra Danmarks Statistik.
220. Som 218.
221. Meddelelse fra Danmarks Statistik og de pågældende institutioner.

Tabel

222. Som 218.
 223. Meddelelse fra skoledirektionerne i København, Frederiksberg og Gentofte.
 224. Meddelelse fra bibliotekerne, Københavns kommunebibliotekers beretning, Frederiksbergs årsberetning og beretning om Gentoftes kulturelle forvaltning og biblioteksårbogen.
 225. Beretning til aktionærene i Københavns Sommer-tivoli og meddelelse fra Zoologisk have.
 226. Stat. mds. 1966-67 nr. 3, side 33.
 227. Stat. mds. og meddelelse fra det kgl. teaters bureau.
 228. Meddelelse fra de enkelte væddeløbsbaner.
 229. Beretning og meddelelser fra „Dansk tipstjeneste“ samt meddelelse fra „De danske Brevdueforeninger“.
 230. Meddelelse fra museernes og udstillingernes bestyrelser.
 231. Dansk oplagskontrols „Oplagsbulletin“ 1966, tidskriftet Dansk reklame og meddelelse fra dansk oplagskontrol.
 232. Meddelelse fra „Københavns idrætspark“, Københavns stadsgartners kontor, Københavns skoledirektion, Frederiksberg og Gentofte kommune samt enkelte idrætsforeninger.
 233. Stat. mds., Københavns beretning og tidligere årgange af nærværende årbog.
 234. Borgerrepræsentationens forhandlinger.
 235-236. Stat. mds. 1965-66 nr. 9, side 203 samt manuskript i statistisk kontor.
 237-239. Stat. mds. 1966-67 nr. 4, side 49.
 240-41. Stat. mds. 1966-67 nr. 8, side 123.
 242-244. Som 237.
 245. Statistiske efterretninger 1966, nr. 12, og meddelelse fra Danmarks Statistik.
 246-247. Københavns beretning, beretning om Københavns brandvæsen, Frederiksbergs årsberetning og Gentofte brandvæsens beretning.
 248. Meddelelse fra Falck-Zonen.
 249. Københavns budget og meddelelse fra direktoratet for Københavns kommunes lønnings- og pensionsvæsen.
 250. Som 249 samt meddelelse fra Frederiksberg og Gentoftes økonomiske forvaltninger.
 251. Københavns beretning, manuskript i statistisk kontor og meddelelse fra Frederiksberg økonomiske forvaltning.

Tabel

252. Stat. mds. specielt 1951 nr. 5, side 113, stat. medd. 1962: 13 og 1967: 7, statistiske efterretninger 1961 nr. 54 samt meddelelse fra Danmarks Statistik.
 253. Stat. mds. 1951 nr. 5, side 103, samt meddelelse fra Danmarks Statistik.
 254-255. Statistiske efterretninger 1966 nr. 56 og meddelelser fra Danmarks Statistik.
 256. Meddelelse fra Danmarks Statistik og de enkelte kommuners folkeregistre samt manuskript i statistisk kontor.
 257. Meddelelse fra de enkelte kommuner.
 258. Stat. tabelv. 1963: VI og meddelelse fra Danmarks Statistik.
 259. Stat. medd. 1967: 7 og meddelelse fra Danmarks Statistik.
 260-64. Stat. tabelv. 1963 V og 1964 I.
 265. Stat. mds. 1965-66 nr. 3, side 53 samt manuskript i statistisk kontor.
 266. Som 197.
 267. Meddelelse fra undervisningsministeriets økonomisk-statistiske kontor.
 268. Stat. medd. 1967: 7 og meddelelse fra Danmarks Statistik og stat. mds. specielt 1966-67 nr. 8 side 131.
 269. Som 259 og stat. mds. 1966-67 nr. 6, side 93.
 270. Stat. mds. og materiale i statistisk kontor.
 271. Særtryk af stat. mds. om beboelses- og husleje forhold i København, Frederiksberg og Gentofte samt hovedstadens omegnskommuner, 1960.
 272-275. Stat. mds. 1966-67 nr. 9, side 167.
 276-277. Som 90.
 278-279. Stat. tabelv. 1963: IV.
 280. Meddelelse fra Danmarks Statistik og de enkelte kommuner.
 281. Meddelelse fra Danmarks Statistik.
 282. Som 197.
 283. Som 281.
 284-86. Som 265.
 287-289. De enkelte kommuners regnskaber og materiale i statistisk kontor.
 290. Stat. mds. 1965-66 nr. 3, side 203.
 291. Som 283 og tidligere årgange af nærværende årbog.
 292-293. Stat. mds. 1966-67 nr. 4, side 49.
 294-295. Som 281.
 296-321. Meddelelse fra de pågældende byers statistiske kontorer.

EMNEREGISTER TIL DE AF KØBENHAVNS STATISTISKE KONTOR UDGIVNE PUBLIKATIONER

Registret omfatter indholdet af de af kontoret udgivne statistiske publikationer. Det bemærkes, at emne-registret også omfatter nærværende årbog.

Emnerne er ordnet i samme hovedgrupper som tabellerne i årbogen, idet dog hovedgruppen XVII: forskellige forhold, er tilføjet; under denne falder dels publikationer, der er af speciel kommunal karakter, og hvortil der ikke er henvist i de tidligere afsnit, dels emner, der ikke har kunnet bringes ind under nogen af de øvrige hoved-grupper.

Emnerne er ordnet alfabetisk og nummereret inden for hver hovedgruppe.

Der gøres opmærksom på, at de kommunale institutioner i deres årsberetninger og i deres afsnit i Køben-havns kommunes regnskab og beretning offentliggør en del statistiske oplysninger. Endvidere henvises, særlig hvad angår historiske oplysninger, til det af borgerrepræsentationen udsendte festskrift, „København 1840-1940, det københavnske bysamfund og kommunens økonomi“ og den af Københavns kommunalbestyrelse i 1957 udsendte bog „Københavns kommune 1940-1955“.

KONTORETS PUBLIKATIONER

A. Tabelværker.

- Udgivelses-
Nr. år
1. 1876 Tabellarisk Fremstilling af forskellige, de faste Ejendomme i Kjøbenhavn vedrørende Forhold.
 2. 1877 Tabellarisk Fremstilling af Velgjørenheden i Kjøbenhavn og forskellige denne vedrørende Forhold.
 3. 1878 Tabellarisk Fremstilling af de vigtigste Kjøbenhavns Havn vedrørende Forhold.
 4. 1879 Tabellarisk Fremstilling af Kjøbenhavns Fattigvæsens Historie i Tidsrummet 1816-1878 samt Oversigt over Fattigvæsenets tidligere Historie.
 5. 1880 Fortegnelse over og Beskrivelse af Kjøbenhavns Kommunes faste Ejendomme m. m.
 6. 1882 Tabellarisk Fremstilling af Resultaterne af Folketællingen 1ste Februar 1880.
 7. 1883 Tabellarisk Fremstilling af Befolknings- og Erhvervsforhold vedrørende de Industridrivende i Kjøben-havn, af Erhvervenes Antal og Omfang samt af Arbejdslønnen i Aaret 1882.
 8. 1886 Tabellarisk Fremstilling af Befolknings- og Indvandningsforholdene for Staden Kjøbenhavn med Nabo-kommuner paa Grundlag af Folketællingen den 1ste Februar 1885.
 9. 1888 Tabellarisk Fremstilling af Beboelses- og Huslejeforholdene i Staden Kjøbenhavn, paa Grundlag af Folketællingen den 1ste Februar 1885.
 10. 1892 Tabellarisk Fremstilling af Resultaterne af Folketællingen den 1. Februar 1890.
 11. 1898 Tabellarisk Fremstilling af Resultaterne af Folketællingen den 1. Februar 1895 for Staden København, Frederiksberg, Sundbyerne og Utterslev.
 12. 1901 Tabellarisk Fremstilling af Huslejeforholdene for Staden København, Sundbyerne, Frederiksberg og Gentofte-Ordrup den 1. Februar 1901.
 13. 1903 Tabellarisk Fremstilling af Befolkningens Fordeling efter Køn og Alder, Civilstand og Trossamfund samt af Beboelsesforholdene for Staden København, Sundbyerne, Frederiksberg og Gentofte-Ordrup den 1. Februar 1901.
 14. 1904 Beskrivelse af Kjøbenhavns Kommunes Ejendomme.
 15. 1904 Tabellarisk Fremstilling af Erhvervs-, Fødesteds- og Indvandningsforholdene for Staden København (med Sundbyerne), Frederiksberg og Gentofte-Ordrup den 1. Februar 1901.
 16. 1908 Tabellarisk Fremstilling af Beboelses- og Huslejeforholdene for København, Frederiksberg og Gentofte Kommuner den 1. Februar 1906.
 17. 1908 Tabellarisk Fremstilling af Befolkningens Fordeling efter Køn og Alder, Civilstand og Trossamfund samt efter Fødesteds-, Indvandnings- og Erhvervsforhold for København, Frederiksberg og Gentofte Kommuner den 1. Februar 1906.
 18. 1913 Tabellarisk Fremstilling af Befolkningens Fordeling efter Køn og Alder, Civilstand og Trossamfund samt efter Fødesteds-, Indvandnings-, Erhvervsforhold m. m. for København, Frederiksberg og Gentofte Kommuner den 1. Februar 1911.
 19. 1913 Tabellarisk Fremstilling af Beboelses- og Huslejeforholdene for København, Frederiksberg og Gentofte Kommuner den 1. Februar 1911.
 20. 1918 Tabellarisk Fremstilling af Ejendoms-, Beboelses- og Huslejeforholdene for København, Frederiksberg og Gentofte Kommuner den 1. Februar 1916.
 21. 1919 Tabellarisk Fremstilling af Befolkningens Fordeling efter Køn og Alder, Civilstand og Trossamfund samt efter Fødesteds- og Erhvervsforhold for København, Frederiksberg og Gentofte Kommune den 1. Februar 1916.
 22. 1922 Tabellarisk Fremstilling af Ejendoms-, Beboelses- og Huslejeforholdene for København, Frederiksberg og Gentofte Kommuner den 1. Februar 1921.
 23. 1927 Ejendoms-, Beboelses- og Huslejeforholdene i København, Frederiksberg og Gjentofte Kommune den 5. November 1925.
 24. 1932 Ejendoms-, Beboelses- og Huslejeforholdene i København, Frederiksberg og Gjentofte Kommune den 5. November 1930.

Ud over forannævnte forkortelser skal gives følgende eksempler på forståelsen af de i følgende emneregister angivne henvisninger.

Politistationers område, folketallet i Københavns, O 5-9 og fra Å 19-, F fra 1901. ∅: oplysninger findes i statistiske oplysninger hæfte V-IX, i statistisk årbog fra 1919 til nærværende årbog samt for samtlige år fra 1901 i de under nr. 101 nævnte folketællingspublikationer.

Ejerforhold, b. lejligheder efter, O 9 og fra Å 19-, E 1916 og fra 1925 til 1955. ∅: oplysninger findes i statistiske oplysninger hæfte IX, i statistisk årbog fra 1919 til nærværende årbog samt i tabelværkerne om ejendoms-, beboelses- og huslejerforholdene i året 1916 og i årene 1925, 1930, 1935, 1940, 1945 og 1950 samt for 1955 i den under „C. Andre publikationer“ som 28 nævnte værk, se under nr. 301 nedenfor s. 16*.

Kolonihaver, Å 22-37, og fra Å 42-. ∅: oplysninger i statistisk årbog fra 1922 til 1936/37 og atter fra 1942. *Velgøreheden*, 1877: T 2, 1903: P 10. ∅: undersøgelser over valgøreheden findes for året 1877 i tabelværk til Københavns statistik nr. II, samt for året 1903 i det under „C. Andre publikationer“ som nr. 10 nævnte værk.

EMNEREGISTER

København, Frederiksberg og Gentofte

- | Nr. | I. Befolkning. | Nr. | |
|------|--|------|---|
| 101. | Publikationer om Folketællinger (i det følgende angivet ved: F), | | 1960: M 61/6 s. 138. |
| | a. København 1880 og før: T 6, 1890: T 10 og P 1, 1928: M 28/9 s. 93. | | 1961: M 62/3 s. 51 og 89. |
| | b. København, Frederiksberg, Sundbyerne og Uterslev 1885: T 8 og P 1, 1895: T 11 og P 1. | | 1962: M 62/10 s. 256. |
| | c. København (m. Sundbyerne), Frederiksberg og Gentofte, 1901: T 13, T 15 og P 1, 1906: T 17 og P 1, 1911: T 18 og P 1, 1916: T 21 og P 1, 1921: P 1, 1925: M 26/5 s. 59, 1927: M 27/11 s. 74. 1961: M 62/3 s. 51, 1962: M 62/10 s. 256, 1963: M 63/8 s. 127, 1964: M 64/9 s. 211. | | 1963: M 63/8 s. 127. |
| | d. Hovedstaden og dens omegnskommuner, | | 1964: M 64/9 s. 211. |
| | 1929: M 29/11 s. 132, | 102. | Abnorme O 1-9 og Å 19-25, T 6, 10, 13 og 18. |
| | 1930: M 31/1 s. 3 og M 33/10 s. 157, | 103. | Adoptioner fra Å 47-. |
| | 1931: M 31/9 s. 105, | 104. | Afstemmingsområder se nr. 181. |
| | 1932: M 32/10 s. 103, | 105. | Aldersfordeling, |
| | 1933: M 33/9 s. 146, | | a. befolkningens O 1-9 og fra Å 19- og F samt inden for distrikter for 1958: M 59/4 s. 88 og inden for roder i 1961: M 62/3 s. 89, 1963: alene for København under eet M 63/12 s. 323, for roder i 1963: M 64/3 s. 76, i 1964: M 65-66/3 s. 75, for København og Frederiksberg i 1966 (også efter køn og civilstand) M 66-67/11 s. 238. |
| | 1934: M 34/12 s. 189, | | b. døde se nr. 122 d. |
| | 1935: M 35/6 s. 120, /8 s. 147, M 36/5 s. 96, | | c. fødende mødres se nr. 144 c. |
| | 1936: M 37/4 s. 80, | | d. ægteviedes se nr. 190 b. |
| | 1937: M 37/10 s. 214, | 106. | Aldersrentealder, personer i fra Å 26-, se nr. 131. |
| | 1938: M 38/12 s. 226, | 107. | Altergangere, se 1125 a. |
| | 1939: M 39/9 s. 185, | 108. | Arbejdsstilling fra Å 55-. |
| | 1940: M 40/11 s. 182, M 42/5 s. 63 og /10 s. 139, M 43/1 s. 2 og M 44/1 s. 2. | 109. | Befolkning, |
| | 1941: M 41/6 s. 144 og M 41/8 s. 147, | | a. historisk i hovedstaden og hele landet, fra Å 42-. |
| | 1942: M 42/11 s. 181, M 42/12 s. 191 og M 43/1 s. 7, | | b. historisk i Københavns kommune, hovedstaden og hovedstadsområdet, diagram, fra Å 47-. |
| | 1943: M 43/10 s. 253, M 43/11 s. 269 og M 44/1 s. 14, | | c. på femårsaldersgrupper i hovedstaden 1801-1964: fra Å 53-, 1901 og 1950: diagram, fra Å 47-. |
| | 1945: M 45/9 s. 174 og /11 s. 229, M 46/1 s. 35, /6 s. 118 og /11 s. 254, | | d. faktisk, 1801-1940 (februar), O 1-9 og fra Å 19-. 1881-1930 (juli), fra Å 19-. |
| | 1946: M 46/9 s. 237, M 46/12 s. 278 og M 47/1 s. 18, | | e. bosiddende, 1930-64 (november, for 1945 juni), fra Å 26-, 1931-35 (juli), fra Å 32-40. 1936-64 (midtefolketal), fra Å 41-, fordeling 7. novbr. 1950, diagram, fra Å 53-. |
| | 1947: M 47/8 s. 197, M 47/11 s. 216 og M 48/1 s. 29, | | f. kvartalsvis for hovedstaden og dens omegnskommuner i M fra 1952. |
| | 1948: M 48/11 s. 299, M 48/12 s. 306 og M 49/1 s. 14, | | g. efter fag, arbejdsstilling og alder se nr. 127 c. |
| | 1949: M 49/10 s. 264, M 49/11 s. 288 og M 50/3 s. 87. | 110. | Befolkningstilvækst, O 1-9 og fra Å 19-. |
| | 1950: M 50/11 s. 307, M 51/3 s. 91 og /7 s. 262 og M 53/10 s. 235, | 111. | Befolkningstæthed, fra Å 23-. |
| | 1951: M 51/10 s. 372, | 112. | Bierhverv og delvis forsørgede, 1911: T 18. |
| | 1952: M 52/9 s. 219, | 113. | Bopæl og arbejdssted, |
| | 1953: M 53/8 s. 197, | | a. oplysninger om de forsørgere, der har arbejde uden for den kommune eller bydel, hvor de bor og om de samfærdselsmidler, som de benytter, 1911: T 18 og O 8, |
| | 1954: M 54/9 s. 201. | | b. hovedstads- og omegnskommunernes betydning som erhvervskommune for personer med |
| | 1955: M 56/3 s. 49. | | |
| | 1956: M 56/8 s. 196. | | |
| | 1957: M 57/8 s. 213. | | |
| | 1958: M 58/9 s. 273. | | |

- Nr.
- erhverv uden for deres bopælskommune, M 37/11 s. 216, M 44/4 s. 104 og M 51/5 s. 172, se 113 d og e samt nr. 1527,
- c. erhvervsskat i hovedstaden og omegnskommunerne fra Å 33- og årligt i M fra 1940, se nr. 1008 og 1525,
- d. Københavns betydning som erhvervskommune for beboerne på Frederiksberg og i Gentofte 1948 og disse kommuners betydning som erhvervskommune for Københavns beboere, M 50/11 s. 299 og Å 51-57.
- e. Omegnskommunernes betydning som opholdskommune og erhvervskommune i forhold til København; 1957, M 58/7 s. 189 og fra Å 58-.
114. Borgerlige ægteskaber, O 1-9 og fra Å 19-.
115. Bosiddende befolkning, fra Å 26-, se nr. 109 e.
116. Børnetal,
- a. og børnedødelighed i københavnske ægteskaber 1901: P 9,
- b. i ægteskaber hvor hustruen har selverhverv, fra Å 51-, M 33/5 s. 85 og M 50/9 s. 247,
- c. de skattepligtiges, i hovedstaden og omegnskommunerne 1. jan. 1937: M 38/2 s. 62, i København inden for roder 1946: M 48/11 s. 286,
- d. og lejlighedsantal Å 26-41 og fra Å 45-, E fra 1935 samt M 41/12 s. 248,
- e. i ægteskaber, der opløses ved skilsmisse fra Å 32-, M årligt fra 1939,
- f. børnerige familier se nr. 319.
117. Børnedødelighed O 1-9 og fra Å 19-, se nr. 116 a og 174.
118. Børn født uden for ægteskab,
- a. den familiemæssige placering af: M 54/9 s. 193,
- b. forældre til børn født uden for ægteskab i 1958: M 60/5 s. 81.
119. Civilstand, fordeling efter,
- a. befolkningen, O 1-9, fra Å 19- og F,
- b. dødes se nr. 122 e,
- c. ægteviedes se nr. 190 d.
120. Døb, se 1125 d.
121. Distrikter, folketallet i København inden for, O 5-9 og fra Å 19-, se også 101.
122. Døde,
- a. inden for den faktiske befolkning, O 1-9 og fra Å 19-, på måneder i M 26-40,
- b. fordelt efter dødsårsager, fra Å 55-, på måneder i M fra 1943,
- c. inden for den bosiddende befolkning, fra Å 32-, på måneder i M fra 1941,
- d. efter køn og alder, O 1-9 og fra Å 19-,
- e. efter køn og ægteskabelig stilling, O 1-9 og fra Å 19-,
- f. relativ fordeling på måneder, O 9 og Å 19-39,
- g. spædbørnsdødelighed O 1-9 og fra Å 19-, 1942: M 44/6 s. 129, se også 116 a og 117.
123. Dødelighed i hovedstaden, diagram, fra Å 47-.
124. Dødelighedstavle, O 1-2, M 63/1 s. 16 og fra Å 62-.
125. Dødfødt, O 1-9 og fra Å 19-, M 1926-40.
126. Efternavne, se nr. 160.
127. Erhvervsfordeling,
- a. befolkningens, O 1-9 og fra Å 19-, F 1880-1916 og 1930,
- b. kombineret med alder og ægteskabelig stilling 1890: T 10,
- c. kombineret med fødested, 1890: T 10, 1895: T 11,
- d. funktionærgruppens 1916: T 21,
- e. befolkningens efter fag, arbejdsstilling og alder, M 56/10 s. 223 og i Å fra 57-62,
- f. se nr. 1015.
- Nr.
128. Erhvervstælling, se nr. 515.
129. Fattigdistrikter, folketallet i, F 1921, 1925 og 1930.
130. Flytninger, se nr. 184.
131. Folkepensionsalder, personer i, fra Å 26-.
132. Folkeregistrene, se nr. 166, 184 g, 1707 og 1709.
133. Folketal se nr. 101 og 109, på administrative områder, se disse.
134. Fornavne, se nr. 160.
135. Forsørgere og forsørgede, O 1-9 og fra Å 19-, se også nr. 112 og 1015 o.
136. Forældre til børn uden for ægteskab i 1958: M 60/5 s. 81.
137. Fremtidige befolkningsudvikling, beregning over hovedstadsområdet, se nr. 165.
138. Frugtbarhed, se 142 og 190 f.
139. Funktionærer, O 8-9 og fra Å 19-, se også nr. 127 d.
140. Fødende mødres alder, se nr. 144 c.
141. Fødested, befolkningens, O 2-9 og Å 19-52, F 1880-1916 og 1930-1940, M 43/1 s. 2.
142. Fødselshyppighed,
- a. O 1-9 og fra Å 19-,
- b. historisk, diagram, fra Å 47-,
- c. i hovedstaden 1901-45: M 47/1 s. 3.
- d. inden for københavnske ægteskaber 1925-38: M 39/1 s. 12,
- e. inden for de i årene 1928-30 indgåede københavnske ægteskaber: M 37/8 s. 162 og 1938-40: M 50/1 s. 4,
- f. inden for de i 1939 indgåede københavnske ægteskaber i relation til ægtefællernes indkomst og erhverv: M 55/2 s. 27,
- g. se også nr. 116.
143. Fødselsoverskud, fra Å 19-, diagram fra Å 47-.
144. Fødsler,
- a. i den faktiske befolkning O 1-9 og fra Å 19-, på måneder i M fra jan. 1926 til dec. 1940, fordelt efter bopælskomm. 1931: M 32/4 s. 45, relativ fordeling på måneder, O 9 og Å 19-39,
- b. i den bosiddende befolkning, fra Å 32-, på måneder i M fra 1941,
- c. efter moderens alder, fødselsnr. og ægteskabets varighed årligt i M fra 1938 og fra Å 39-,
- d. se også 142.
145. Gader, veje og pladser, folketallet på, F (efter 1921 kun 1925 og hvert 5. år), M årligt fra 1952.
146. Håndværk og industri, personer beskæftiget ved, O 1-9 og fra Å 19-.
147. Holdbarhed af ægteskaber, se 170, 172 og 190 g.
148. Hoteller, fra Å 26, se også nr. 528.
149. Husstande i København, Å 47-52 og 54-, størrelse og sammensætning Å 50-52.
150. Indfødsret, fra Å 19-.
151. Indvandringsoverskud, fra Å 19-, efter folkeregistret i M fra 1926.
152. Konfirmation, se 1125 i.
153. Kvindernes erhvervsforhold 1890: T 10, se også 169.
154. Køn, fordeling efter,
- a. befolkningens, F, O 1-9 og fra Å 19-,
- b. befolkningens beregnet pr. 1. jan., Å 44-45,
- c. dødes, se nr. 122 d og e,
- d. fødtes, se nr. 144.
155. Ligningsdistrikter (fra Å 62 kaldt statistikdistrikter), folketallet i Frederiksbergs, O 7-9 og fra Å 19-, F fra 1906.
156. Mandtal, maj og nov. 1886: BF 1886-87, s. 267 ff. og 800 ff., maj 1887: BF 1887-88, s. 270 f., se også nr. 101.
157. Middelfolketal, fra Å 41-.

- Nr.
 158. Middellevetid, fra Å 62-.
 159. Myndighedsalder, personer i, fra Å 26-.
 160. Navn, befolkningens fordeling efter fornavne og efternavne: M 65-66/8 s. 186.
 161. Opstillingskredse, se nr. 181.
 162. Overlevelsestavle, M 63/1 s. 16 og fra Å 62-.
 163. Politistationers område, folketallet i Københavns, O 5-9 og fra Å 19-, F fra 1901.
 164. Postdistrikter,
 a. folketallet i, O 9 og Å 19-45, F 1901, 1911 og 1921-30.
 b. antal husstande i, fra Å 46-.
 165. Prognose for hovedstadsområdets befolkning, M 44/1 s. 2, M 48/7 s. 131, M 56/1 s. 3 og M 59/5 s. 103.
 166. Registreringen af Københavns befolkning, M 29/5 s. 46.
 167. Rejsende ankomne til København, O 1-9 og Å 36-58, månedligt i M fra jan. 1926-juni 59, med skib til og fra udlandet, månedligt i M fra 1956-marts 1958, se også nr. 178.
 168. Roder,
 a. folketallet i København inden for, O 4-9 og fra Å 19-, F.
 b. antal husstande i, fra Å 47-52 og fra Å 54-.
 169. Selverhvervende gifte kvinder, fra Å 51-60 og 1964.
 1931: M 33/5 s. 68,
 1940 og 1944: M 45/5 s. 104,
 1948: M 50/9 s. 243,
 1952: M 55/1 s. 3.
 170. Separationer, O 1-9 og fra Å 19-, på måneder i M fra jan. 1926.
 171. Skattepligtige personer, fra Å 26-, se også afsnit X.
 172. Skilsmisser, O 1-9 og fra Å 19-, på måneder i M fra 1926, samt hvert år i M fra 1938, se også nr. 116 e og 190 g, efter separationstidens længde Å 67.
 173. Sogne, folketallet i, O 4-9, og fra Å 19-, F kort over, fra Å 54-, P 27.
 174. Spædbørn,
 a. dødeligheden 1942: M 44/6 s. 129, se også 116 a og 117.
 b. statistisk 1948-57: M 59/11 s. 237, se også nr. 966.
 c. sygelighed 1958-59: M 63/7 s. 99.
 175. Statsborgerforhold, se nr. 178.
 176. Trossamfund,
 a. de anerkendte, O 1-9 og Å 19-54.
 b. befolkningens fordeling efter, O 1-9 og Å 19-37, F til 1916.
 177. Turister, se nr. 167 og 178.
 178. Udlændinge,
 a. forsørgere født i udlandet delt efter erhverv og fødested 1916: T 21.
 b. indvandring af, nov. 1916-okt. 1919 BF.
 c. oplysninger om udlændinge indvandet til hovedstaden under krigen 1914-17 som samboende familier, 1917: P 22.
 d. fremmede statsborgere bosat i København, M 27/3 s. 14, Å 26-31, i hovedstaden med forstæder, M 43/1 s. 2.
 e. fremmedbesøget i København i 1929: M 30/3 s. 24, se også nr. 167, 526 og 551.
 f. fremmedbesøget i hovedstaden, Å 47-58, på måneder i M 1946-59.
 179. Udvandring, O 1-9 og Å 19-31.
 180. Undervisningspligtig alder, antal personer i, fra Å 22-.
- Nr.
 181. Valgkredse og afstemningsområder,
 a. folketallet i, O 4-9 og fra Å 19-, F.
 b. fortegnelse over, årligt i M fra 1952.
 c. folketallet i gader, veje og pladser med angivelse af, årligt i M fra 1952.
 182. Valgretsalders, antal personer i, fra Å 26-Å 61.
 183. Vandrerrhjem, fra Å 62-, og årligt i M fra 1961.
 184. Vandringer,
 a. fra Å 19-, se også nr. 151.
 b. indvandringsalder, 1885: T 8, 1895: T 11.
 c. indvandringsforhold, 1901: T 15, 1911: T 18.
 d. den indvandrede befolknings fordeling efter fraflytningssted, tilflytningsår og erhverv, 1901: T 15, 1906: T 17, 1911: T 18.
 e. befolkningens fordeling efter fødested og fraflytningssted, O 8.
 f. til- og fraflyttere til København efter indkomst og formue årligt i M fra 1956.
 g. fra og til Københavns kommune, kvartalsvis i M fra 1926, samt fra og til Frederiksberg og Gentofte kvartalsvis i M fra 1937, flytninger anmeldt ved hovedstads- og omegnskommuner-nes folkeregistre kvartalsvis i M fra 1949.
 185. Vielser, se nr. 190.
 186. Værgeskredse, folketallet i, F 1921-30.
 187. Værnepligtsalder, Antal personer i, fra Å 26-.
 188. Ægtefødte, O 1-9 og fra Å 19-.
 189. Ægteskabelig stilling, se nr. 119.
 190. Ægteskaber,
 a. indgåede, O 1-9 og fra Å 19-, på måneder i M fra 1926.
 b. efter alder, O 1-9 og fra Å 19-.
 c. borgerlige, O 1-9 og fra Å 19-.
 d. efter tidligere civilstand, O 1-9 og fra Å 19-.
 e. relativ fordeling på måneder, O 9 og Å 19-39.
 f. frugtbarhed i københavnske indgået 1928-30: M 37/8 s. 164, 1938-40: M 50/1 s. 4, 1928, 1938 og 1948: M 57/4 s. 105, i 1939 i relation til ægtefællernes indkomst og erhverv: M 55/2 s. 27, i ægteskaber, hvor hustruen har selverhverv fra Å 51-, M 33/5 s. 85, M 50/9 s. 247, i ægteskaber, der opløstes ved skilsmisse fra Å 32-, M årligt fra 1939.
 g. holdbarhed af københavnske indgået 1928-30: M 37/8 s. 168, 1938-40: M 50/1 s. 4, 1928, 1938 og 1948: M 57/4 s. 105 samt Å 58 og 60, i 1939 i relation til ægtefællernes indkomst og erhverv M 55/2 s. 27.
 h. vielseshyppighed for forhen gifte: M 65-66/7 s. 157.

II. Sundhedsforhold.

201. Afvænningshjem, fra Å 21-.
 202. Ambulancetjeneste, fra Å 23-, se også nr. 1301.
 203. Arbejdsinvaliditet, Å 19-22.
 204. Badeanstalter, O 2-9 og fra Å 19-.
 205. Begravelser, O 8-9 og fra Å 19-.
 206. Brandvæsenet, ambulancetjeneste, fra Å 23-, se også nr. 1301.
 207. Børns højde og vægt, O 8-9, se også 232.
 208. Døde, O 1-9 og fra Å 19-.
 209. Dødsårsager, O 1-9 og fra Å 19-, på måneder M fra 1943.
 210. Epidemiske sygdomme, O 1-9 og fra Å 19-.
 211. Fødehjem, O 6-9 og fra Å 19-.
 212. Hospitaler,
 a. belægningsforhold, O 1-9 og fra Å 19-.
 b. økonomisk oversigt, fra Å 49-.
 c. læger og sygeplejersker, fra Å 49-.

- Nr.
213. Kønssygdomme, O 1-9 og fra Å 19-, behandling af, fra Å 24-, se også nr. 240.
214. Ligbrændinger, O 7-9 og fra Å 19-.
215. Lossepladser, Å 25.
216. Læger,
a. ved hospitalerne, fra Å 49-.
b. privatpraktiserende, Å 58-.
217. Medicinalpersonale, O 9, Å 19-21 og 58-.
218. Næringsbrug under sundhedspolitiets tilsyn, O 1-9 og Å 19-32.
219. Offentlige kabinetter, O 3-9 og Å 19-22.
220. Plejehjem, fra Å 21-, se også nr. 222.
221. Poliklinikker, O 4-9 og fra Å 19-.
222. Privatklinikker, fra Å 49-.
223. Rekonvalescenthjem, fra Å 21-.
224. Rotteudryddelsen, O 8-9 og fra Å 19-23.
225. Røde kors, O 9 og Å 19-25.
226. Røntgenklinikker, Å 24-48.
227. Selvmord, O 3-9 og fra Å 19-.
228. Sessionsbehandling, O 2-9 og fra Å 19-.
229. Skolelægernes virksomhed, fra Å 49-.
230. Skolebørns bespisning, O 5-9 og fra Å 19-.
231. Skoletandklinikker, fra Å 33-.
232. Spædbørn,
a. dødelighed 1942: M 44/6 s. 129 se også I 16 a og I 17.
b. fordeling efter „fødselssted” og fødselsvægt samt ernæring, vægtudvikling og sygelighed i første leveår: M 59/11 s. 237.
c. under sundhedsplejersketilsyn, fra Å 62, M 59/11 s. 237.
233. Sygdomstilfælde,
a. anmeldt af lægerne, O 1-9 og fra Å 19-, på måneder i M fra 1943 til 1965, Å 67.
b. anmeldt for politiet, O 3-9 og Å 19-57.
234. Sygehuse, O 1-9 og fra Å 19-, se også nr. 212.
235. Sygelighed, se nr. 1405.
236. Sygeplejersker, fra Å 49-.
237. Tuberkulose, O 7-9 og fra Å 19-.
238. Ulykkestilfælde anmeldt til politiet, O 1-9 og Å 19-57.
239. Urnebegravelser, fra Å 62-.
240. Usædelighed, modarbejdelse af den offentlige, og foranstaltninger mod venerisk smitte, O 1-9 og Å 19-33.
241. Vandklosetter, O 7-9 og Å 19-22, se også nr. 385 og 386.

III. Topografiske forhold m. m., ejendoms-, bolig- og husleje forhold.

301. Tabelværker over ejendoms-, beboelses- og husleje forholdene (hvor en henvisning i det følgende vedrører en række tabelværker og evt. P 28 eller 29 skrives blot: E),
a. København, 1875: T 1, 1880: T 6, 1885: T 9, 1890: T 10.
b. København, Frederiksberg, Sundbyerne og Utterslev, 1895: T 11.
c. København (m. Sundbyerne), Frederiksberg og Gentofte, 1901: T 12-13, 1906: T 16, 1911: T 19, 1916: T 20, 1921: T 22, 1925: T 23.
d. København, Frederiksberg og Gentofte samt omegnskommunerne, 1930: T 24, 1935: T 25, 1940: T 26, 1945: T 27, 1950: T 28, 1955: P 28, 1960: P 29.
e. København, Frederiksberg og Gentofte 1965: M 66-67/9 s. 139.
302. Arbejderboliger i København og nabokommuner, 1901: T 13.

- Nr.
303. Areal,
a. Københavns, på bydele, O 1-9 og fra Å 19-.
b. efter anvendelse, bydele og ejer, Københavns, O 8-9 og Å 19-30 og Å 42, hovedstadens, fra Å 43-, T 26, M 64/12, s. 249.
c. gaders og vejes, O 8-9 og fra Å 19-.
d. lejligheds, 1925: T 23, 1940: T 26, de nyopførtes, O 2-9 og fra Å 19-, årlig i M fra 1926,
e. etagearealet, O 2-9 og fra Å 19-35, 1875: T 1.
f. etagearealets anvendelse i forskellige københavnske bydele 1932, M 32/12 s. 122, øvrige bydele, manuskript i stat. kontor, 1945 (også for Frederiksberg): M 55/5 s. 101; 1956, i det indre København: M 62/6, s. 125 og Å 62.
304. Beboelsesejendomme, fordelt efter forskellige kriterier, se nr. 306, 323, 327, 328, 333, 336, 367.
305. Beboelsestæthed 1880: T 6, 1885: T 9.
306. Beboerantal,
a. i ejendomme, O 6-9 og Å 19-52, E fra 1890.
b. i lejligheder, O 6-9 og fra Å 19-, E 1880 og fra 1890, M 25/1 s. 2.
307. Bebyggelige grundarealer, Å 21-24, T 26.
308. Bebyggelsens karakter, O 6-9 og Å 19-52, E fra 1925.
309. Blandede lejligheder, O 6-9 og Å 19-46, E 1875 og fra 1901.
310. Boliganvisningsudv. fra Å 47-, fra M 1945-1951.
311. Boligbehovet i hovedstadsområdet, beregnet på grundlag af interviewundersøgelse 1957, P 28.
312. Boligbyggeri,
a. det samlede, O 2-9 og fra Å 19-, månedligt i M fra 1936, inden for halvår nov. 1925-sept. 1950, kvartalsvis og årligt i M fra 1951. Diagram, fra Å 47-, se også nr. 303 d og 318.
b. det støttede, Å 22-66.
313. Boligtællinger, se nr. 301, samt 1924: M 25/1 s. 2.
314. Bolværker, O 1-9 og fra Å 19-.
315. Bosiddende befolkning se nr. 109 e.
316. Butikker,
a. efter branche, E fra 1940.
b. efter leje, E fra 1940.
c. nyopførte, O 6-9 og fra Å 19-.
d. ledige, O 3-9 og fra Å 19-.
317. Byggeprisindeks, se nr. 607.
318. Byggevirksomheden,
a. København og Frederiksberg, april flyttedag 1907-1925 og oktober flyttedag 1912-1925: BF, P 13, M fra 1926.
b. Gentofte: M fra 1930.
c. Gladsaxe, Lyngby-Taarbæk og Søllerød: M fra 1933.
d. Glostrup, Tårnby, Hvidovre og Rødovre: M fra 1937.
e. Brøndbyerne, Herlev, Birkerød og Hørsholm: M fra 1945.
f. Ballerup-Måløv, Dragør, Farum, Herstederne, Høje-Taastrup, Store Magleby, Vallensbæk og Værløse: M fra 1951.
g. geografisk ford., diagram, fra Å 52-, M fra 1952.
h. Byggetidens varighed, M fra 1948-1964 (M 48/1, s. 13, sidst i M 65/1 s. 25).
Se også nr. 312 og 363 d.
319. Børnerige familier i hovedstaden, fra Å 42-Å 61, E fra 1940.
T 27, T 28 og M 58/10 s. 308.
320. Børnetal, Å 26-41 og Å 45-66, E fra 1935.
321. Centralvarme,
a. antal lejligheder med, fra Å 26-, se nr. 383.
b. og lejlighedsindh. civilstand, Å 42-52, T 26.

- Nr.
- c. og huslejens størrelse, fra Å 38-, E fra 1940. Se endvidere nr. 385 og 386.
322. Civilstand, lejlighedsindehavernes, Å 31-66, E 1901, 1911 og fra 1930.
323. Distriktsfordeling,
a. af lejligheder, O 6-9 og fra Å 19-, E fra 1901.
b. af ejendomme, O 6-9 og Å 19-52, E til 1945.
324. Ejendomme, se nr. 304 og 337.
325. Ejendomssalg, se nr. 613.
326. Ejendomsskatter i forhold til lejeindt., 1875: T 1.
327. Ejendomsskyldvurdering,
a. efter ejendommens art, O 9 og fra Å 19-.
b. efter skyldkredse, O 7-9 og fra Å 19-.
c. se også 366 c.
d. Ejendomsskyldværdistigning, Å 57-58.
328. Ejerforhold,
a. ejendomme efter, 1876: T 1, 1916: T 20, se også nr. 347.
b. lejligheder efter, O 9 og fra Å 19-, E 1916, og fra 1925 til 1955.
329. Elektrisk køkken, se nr. 342.
330. Elektrisk lys, antal lejligheder med, Å 26-30 og fra Å 42-, E fra 1925.
331. Elevator, T 26, se også nr. 504.
332. Erhverv, lejlighedsindehaverens, E fra 1906.
333. Etager,
a. antal i ejendomme, O 6-9 og Å 19-51, E fra 1890 til 1945.
b. fordeling af lejligheder på, O 6-9 og Å 19-52, E fra 1875.
334. Etageareal, se nr. 303 e og f.
335. Fabrikbygninger, O 6-9 og Å 19-52, E.
336. Forhus og baghus, O 6-9 og fra Å 19-, E fra 1875.
337. Forretningsejendomme, O 6-9 og Å 19-52, E.
338. Forretningslokaler,
a. fra Å 26-, E fra 1925.
b. efter virksomhedens art, fra Å 43-.
c. efter lejesum, E fra 1940.
d. ledige, O 3-9 og fra Å 19-.
e. nyopførte, O 6-9 og fra Å 19-.
339. Frihavn, O 5-9 og fra Å 19-.
340. Fælleshusholdninger, O 6-9 og fra Å 19-, E fra 1925.
341. Gader,
a. areal, længde og belægning, O 8-9 og fra Å 19-.
b. lejlighedsfordeling på, E 1875-1885 og 1895-1901.
342. Gas eller elektrisk køkken, antal lejligheder med, fra Å 42- og E.
343. Grundværdistigning,
a. i Valby, Å 21-24.
b. i hovedstaden 1932-1936, M 36/10 s. 214.
c. i hovedstadsområdet 1950-1956, Å 57-58.
344. Grundkøb og -salg samt ekspropriation af grunde, kommunens, fra Å 44-.
345. Havnene, O 1-9 og fra Å 19-, T 3.
346. Historisk oversigt over boligforhold, fra Å 40-.
347. Husejerne i København og på Frederiksberg 1940: M 43/5 s. 120.
348. Husleje, se nr. 363.
349. Huslejenævn,
a. københavnske, 1917-18: P 23, Å 19-21, april 1920: BF 1920/21 till. s. 57 f., årlig i M 1926-30.
b. hovedstadens, M 51/11 s. 448 og fra Å 53-60.
350. Husmedhjælp, Å 19-66, E fra 1890.
351. Husstande se nr. 149 og 306 b.
352. Husvilde,
a. den 1. november 1924: M 25/1 s. 4.
- Nr.
- b. se nr. 847.
353. Indlogerede familier, se nr. 369 og 379.
354. Indtægt og husleje, 1916: T 20, 1930: T 25.
355. Installationer, se nr. 385.
356. Jordvurdering, se nr. 327.
357. Kajer, O 1-9 og fra Å 19-.
358. Kloakker, O 8-9, og fra Å 19-.
359. Kolonihaver, Å 22-37, og fra Å 42-.
360. Kystlinie, Københavns, Å 28-43.
361. Køkkenforhold,
a. København, 1885: T 9, 1890: T 10.
b. København og Frederiksberg, 1895: T 11.
c. København, Frederiksberg og Gentofte, 1906: T 16, 1925: T 23, 1950: T 28, 1955: P 28.
362. Ledige lejligheder,
a. O 3-9 og fra Å 19-.
b. og byggevirksomheden, se nr. 318.
c. ved boligtællingen 1911: T 19, 1916: T 20.
363. Leje,
a. gennemsnitlig, O 6-9 og fra Å 19-, E.
b. fordeling af lejligheder efter, fra Å 32- E.
c. for lejligheder med og uden centralvarme, fra Å 38-, E fra 1940.
d. pr. arealenhed, 1875: T 1, 1925: T 23, 1940: T 26, for nyopførte lejligheder årlig i M fra 1926.
e. for forretningslokaler, se nr. 338.
f. forholdet mellem indkomst og husleje for husstande boende i 2-4 værelsens udlejningslejligheder i hovedstadsområdet.
Se endvidere nr. 366.
364. Lejeforholdets art og gennemsnitlig leje, Å 31-46, E fra 1935.
365. Lejestigning, O 7-9, fra Å 19-Å 61 og Å 67. 1916-24: M 25/1 s. 7. 1925: T 23. 1930: T 24. 1930-33: M 33/9 s. 140. 1930-35: M 36/11 s. 225 og T 15. 1935-40: T 26. 1940-45: T 27. 1945-50: T 28. 1950-55: P 28. 1955-60: M 65/1 s. 1. M 1966-67/9 s. 139 1960-65.
366. Lejeværdi,
a. samlet, O 6-9 og fra Å 19-, E.
b. for forretningslokaler, fra Å 43-, E fra 1940.
c. og ejendomsskyldvurdering, fra Å 38-.
367. Lejligheder, ejendomme fordelt efter antallet af, O 6-9 og Å 19-41, E fra 1890 til 1945.
368. Lejlighedsbehovet, E fra 1925, M 42/4 s. 44.
369. Logerende, O 6-9 og Å 19-66, E fra 1890.
370. Lysthusbeboelser, se nr. 381.
371. Nedstyrningsskakt, T 26.
372. Nygiftes boligfor., M 55/9 s. 223 og M 63/8 s. 119.
373. Obligationskurser og byggevirksomheden 1920-35: M 36/4 s. 73.
374. Opførelsesår, lejligheder fordelt efter, fra Å 24-, E fra 1925 og M 58/6 s. 171.
375. Overbefolkede lejligheder, Å 24-66, E fra 1925, 1924: M 25/1 s. 5.
376. Parcelbyggeri, Å 42- og Å 32-.
377. Parker, fra Å 42-, T 26.
378. Salgssum for ejendomme og grunde i forhold til ejendomsskyldværdien.
379. Samboende familier,
a. oplysninger om udlændinge indvandret til hovedstaden under krigen og om, 1917: P 22.
b. i København, Frdbg. og Gentofte, 1921: P 25.

Nr.

- c. 1924: M 25/1 s. 3.
1930 og 1931: M 31/9 s. 96.
1935 og 1942: M 42/11 s. 165.
1943: M 43/10 s. 236.
1946: M 46/8 s. 169.
1947: M 47/5 s. 105.
1948: M 48/10 s. 242.
1949: M 49/9 s. 216.
380. Sammenligninger med byer,
a. i udlandet, 1885: T 9.
b. i provinsen, Å 20-25.
c. i provinsen samt i Norge og Sverige, E 1925-1950.
381. Saneringsområder, Adelgade-Borgergadekvarteret 1935: T 25.
382. Sommerhuse, beboelse af, fra Å 26-, M 25/1 s. 4, E fra 1925.
383. Specialundersøgelse vedrørende de københavnske beboelseslejligheder og forretningslokaler, der har fået bygningsattest, årligt i M fra 1928 til 1956, se nr. 303 d.
384. Tilskud til boligbyggeri Å 22-66.
385. Udstyr, lejlighedernes fra Å 26-, E fra 1925.
386. Udstyrsforandringer og lejeændringer, T 26.
387. Vandarealer,
a. Københavns, fra Å 42-.
b. havnenes, O 1-9 og fra Å 19-, T 3.
388. WC, se nr. 385 og 386.
389. Vurderingskredse, fra Å 19-.
390. Værelsesantal, lejligheders, O 6-9 og fra Å 19-, E fra 1880, 1924: M 25/1 s. 6.

IV. Meteorologiske forhold.

401. Barometerstand, O 1-9 og fra Å 19-.
402. Frostdage, O 2-9 og fra Å 19-.
403. Is i havnen, O 2-9 og fra Å 19-.
404. Middelvindstyrke, fra Å 27-.
405. Månedlige oplysninger i M fra 1943.
406. Nedbør, O 1-9 og fra Å 19-.
407. Solskinstimer, fra Å 44-.
408. Temperatur, O 1-9 og fra Å 19-.
409. Vindhypighed, O 1-9 og fra Å 19-.

V. Erhvervsforhold m. m.

501. Adgangsbeviser for fremmede handelsrejsende, O 1-9 og Å 19-37.
502. Agenturer, fra Å 26-Å 61.
503. Arbejdere, O 6-9 og fra Å 19-.
504. Arbejdstilsynet, O 3-9 og fra Å 19-.
505. Bagerier, O 9 og fra Å 19-.
506. Bevillinger, beværter- og gæstgiver-, O 1-9 og fra Å 19-.
507. Brugsforeninger, O 9 og fra Å 19-.
508. Bryggerier, O 6-9 og fra Å 19-.
509. Dampkedler under off. tilsyn, O 2-9 og fra Å 19-.
510. Dagrenovation, fra Å 19-.
511. Destruktionsanstalt, Københavns, O 7-9 og Å 19-41.
512. Detailhandel, fra Å 26-Å 61.
513. Elektricitetsforsyning, O 5-9 og fra Å 19-, månedligt i M fra 1938.
514. Engroshandel, fra Å 26-Å 61.
515. Erhvervstælling,
a. O 6-9, fra Å 19-Å 61 og fra Å 63-.

Nr.

- b. for 1882: T 7.
- c. i København, Frederiksberg og Gentofte 1925: M 28/5 s. 34.
- d. i hovedstaden og dens omegnskommuner, 1935: M 38/9 s. 160, 1948: M 49/6 s. 127 og M 54/10 s. 244, 1958: fra Å.
516. Firmaregistrer, anmeldelser til, O 1-9 og Å 19-33.
517. Fisketorvet, Å 33-55, månedligt i M fra 1940 til 1956.
518. Fjerkræ,
a. tilført salgshallen, fra Å 36-, månedligt i M fra 1941.
b. gennemsnitsnoteringer, Å 40-41, månedligt i M fra jan. 1938 til sept. 1941.
519. Folkekøkkener, fra Å 22-.
520. Forbrændingsanstalter, Frederiksbergs og Gentoftes, O 8-9 og fra Å 19-.
521. Forsikringsvirksomhed, O 7-9 og Å 19-48.
522. Gasforsyningen, O 1-9 og fra Å 19-, månedligt i M fra 1938.
523. Græsningen på stadens fællede, O 1.
524. Grønttorvet,
a. tilførsler til, O 8-9 og fra Å 19-, månedligt M fra 1932.
b. gennemsnitsnoteringer, fra Å 19-.
525. Håndværk og industri, O 6-9 og fra Å 19-Å 61.
526. Handelsrejsende, fremmede m. adgangsbeviser, O 1-9 og Å 19-37.
527. Handelsvirksomheder, antal, personel og omsætning, fra Å 26-Å 61, se også nr. 515.
528. Hoteller,
a. ankomne rejsende til, fra Å 26-58, på måneder i M fra 1924-juni 1959.
b. antal sengepladser på: fra Å 62-, og årligt i M fra 1961.
c. kapacitetsudnyttelse, fra Å 62-, og årligt i M fra 1961.
529. Husdyrholdet, O 1-9 og Å 19-28, se også nr. 1014 og 1705.
530. Indførsel, O 1-9 og fra Å 19-.
531. Industrivirksomheder, se nr. 504, 515, 525 og 542.
532. Konditorier, fra Å 19-.
533. Korntilførsel til Københavns torv, 1877: T 3.
534. Kvægtorvet, tilførslen til, O 2-9 og fra Å 19-, se også nr. 535.
535. Kød- og flæskhallen,
a. tilførslen til, O 4-9 og fra Å 19-, månedligt i M fra 1938.
b. gennemsnitsnoteringer, Å 40-41, månedligt i M fra jan. 1938 til sept. 1941.
536. Mekanisk kraft i industrien, O 6-9 og Å 19-46.
537. Mælk, tilførsel og salg af, fra Å 34-, månedligt i M fra 1947.
538. Næringsadkomster m. m., O 1-9 og fra Å 19-, 1929: M 29/11 s. 139, 1934: M 34/12 s. 182, jan. kv. 1935: M 35/1 s. 9, månedligt i M fra 1946.
539. Omsætning,
a. af stærke drikke, Å 38-48.
b. i handelsvirksomheder, fra Å 26-Å 61.
540. Pengeinstitutter, Å 44-48.
541. Produktionsindeks for industrien, Å 33-48.
542. Produktionsstatistik, fra Å 23-.
543. Restaurationer,
a. antal, fra Å 26-Å 61.
b. omsætning, Å 25-29.
544. Rutebilforretninger, Å 44-48.
545. Slagtehus, O 3-9 og fra Å 19-, M fra 1940.

- Nr.
 546. Spiritus,
 a. fremstilling af, O 1-9 og Å 19-48.
 b. omsætning af, Å 38-48.
 c. udsækningssteder for, fra Å 19-.
 547. Statskontrollerede produktioner, O 1-9 og Å 19-35.
 548. Svendeprøver, O 1-9 og Å 19-32.
 549. Sønæringsbeviser, O 1-9 og fra Å 19-.
 550. Udførsel, O 1-9 og fra Å 19-.
 551. Udlændinge med opholdsbøger, O 2-9 og Å 19-28.
 552. Vandrebreve, fra Å 33-.
 553. Vandrerhjem, årligt i M fra 1961 og fra Å 62-.
 554. Vandforsyning, O 1-9 og fra Å 19-, månedligt i M fra 1947.
 555. Vareind- og udførsel, O 1-9 og fra Å 19-.
 556. Varmeværkerne, fra Å 34-, månedligt i M fra 1947.
 557. Vognmandsforretninger, Å 44-48 og fra Å 56-61.

VI. Priser og pengevæsen.

601. Aktier,
 a. kurser, O 1-9 og Å 19-34.
 b. kursindeks, fra Å 32-.
 c. omsætning af, O 8-9 og fra Å 19-, månedligt i M fra 1924.
 d. udbytte, O 4-9 og Å 19-34.
 602. Aktieselskaber,
 a. bevægelsen i antal og aktiekapital, O 7-9 og fra Å 19-.
 b. indkomst og indkomstprocent, fra Å 62-.
 c. antal indregistrerede, fra Å 19-.
 d. indtægtsforhold, københavnske aktieselskabers 1910-15, P 20.
 e. se også nr. 1003.
 603. Assistenthuset, O 1-9 og fra Å 19-, månedligt i M fra 1946.
 604. Banker,
 a. regnskab og status, O 2-9 og fra Å 19-.
 b. rentesatser, Å 34-50.
 605. Brandforsikring, O 2-9 og fra Å 19-.
 606. Byggematerialer, gennemsnitspriser på, kvartalsvis i M fra 1938 og fra Å 56-, se også nr. 607.
 607. Byggeprisindeks pr. 1. jan., fra Å 34-55, M 34-55.
 608. Børsen, se nr. 601 og 629.
 609. Checkclearing i nationalbanken, fra Å 32-, månedligt i M fra 1947.
 610. Detailpriser, O 1-9 og fra Å 19-, M fra 1939.
 611. Diskonto, Nationalbankens, O 1-9 og Å 19-50.
 612. Dyrtilstillæg, antal, til arbejdere, Å 56-.
 613. Ejendomssalg, fra Å 24-, 1861-75: T 1.
 614. Elektricitetspriser, fra Å 29-.
 615. Emissioner, Å 19-50.
 616. Engrospristal, fra Å 22-.
 617. Forbrug,
 a. københavnske arbejderfamiliers, O 8.
 b. københavnske tjenestemænds, O 9 og Å 19-24.
 c. se nr. 621 og 640.
 618. Gaspriser, fra Å 29-.
 619. Grundværdier, se nr. 326 og 341.
 620. Håndværkerudgifter til byggeføretagender, se nr. 607.
 621. Husholdningsregnskaber, Å 25-28, se også nr. 617.
 622. Indekstal, se nr. 601, 607, 610, 616, 629, 640 og 645.
 623. Indlån, se nr. 604 og 638.
 624. Konkurs og likvidation, antal aktieselskaber under,

- Nr.
 fra Å 25-, se også 913.
 625. Kurser, se nr. 601, 629 og 644.
 626. Livsforsikring, O 7-9 og Å 19-34.
 627. Nationalbanken, O 2-9 og Å 19-50.
 628. Noteringer på Københavns torve, se nr. 518, 524 og 535.
 629. Obligationer,
 a. effektiv rente, Å 34-50 og fra Å 65,
 b. kurser, O 1-9 og Å 19-34.
 c. kurser og byggevirksomheden, M 36/4 s. 73
 d. kurser på kommunernes, O 3-9 og Å 19-50.
 e. kursindeks, Å 32-64.
 f. omsætning af, O 8-9 og fra Å 19-, månedligt i M fra 1924.
 630. Overformynderiets københavnske afdeling, O 2-9 og Å 19-50.
 631. Pantelånerforretninger, O 3-9 og fra Å 19-.
 632. Prioritetshæftelser, O 2-9 og fra Å 19-.
 633. Pristal, se nr. 607, 610, 616, 635, 640 og 645.
 634. Rationering,
 a. gas og elektricitet, Å 40-49.
 b. levnedsmidler, Å 40-53.
 c. brændsel, Å 44-53.
 d. sæbe, soda, strømper, Å 44-49.
 e. tekstil, Å 46-49.
 f. tobaksvarer, Å 45-49.
 635. Regulerings-
 a. pristal, fra Å 63-.
 b. tillæg, antal, til tjenestemænd, Å 56-.
 636. Rentesatser, Å 34-50.
 637. Seddelomløb, O 2-9 og fra Å 19-.
 638. Sparekasser, O 2-9 og fra Å 19-.
 639. Sporvejstakster, fra Å 29-.
 640. Udgiftstal, Å 33-46.
 641. Udlån, se nr. 604 og 638.
 642. Udmøntning og indsmeltning, O 7-9 og Å 19-38.
 643. Underhold, en voksen mands, O 1-2.
 644. Valutakurser, O 1-9 og Å 19-50.
 645. Varepriser, O 1-9 og fra Å 19-.

VII. Samfærdsel.

701. Amagerbanen, fra Å 19-, M 30/6 s. 132.
 702. Automobile, O 8-9 og fra Å 19-.
 703. Befordring til arbejdsstedet, se nr. 113 a.
 704. Benzintildeling, se nr. 718.
 705. Cykler, fra Å 26-.
 706. Drosker, fra Å 20-.
 707. Fiskerfartøjer, fra Å 19-.
 708. Fremmedbesøget, se nr. 148, 167 og 177.
 709. Frihavnen, O 5-9 og fra Å 19-, se også nr. 714 og 716.
 710. Færdselssager i København, fra Å 36-.
 711. Færdselstillinger, fra Å 26-.
 712. Færdselsuheld, fra Å 29-, på måneder i M fra 1946.
 713. Førerbeviser, Å 39-40, månedligt i M 1938-40 og fra 1946.
 714. Godsmængde,
 a. i havnene, O 1-9 og fra Å 19-.
 b. med jernbane, O 1-9 og fra Å 19-.
 715. Hareskovbanen, se nr. 737.
 716. Havnene,
 a. O 1-9 og fra Å 19-, 1878: T 3.
 b. regnskab, O 2-9 og fra Å 19-.
 c. indkomne skibe, månedligt i M 1931-41 og fra 1945.
 d. topografi, 1878: T 3.
 e. strømretning i, 1861-77, T 3.
 f. vandstand i, 1861-78, T 3.

- Nr.
717. Knippelsbro, Langebro og Sjællandsbroen.
a. oplukninger, fra Å 26-.
b. trafik over og gennem, fra Å 26-, årligt i M 1942-51.
718. Køretilladelser, Å 41-45, månedligt i M 1939-44.
719. Langebro, se nr. 717.
720. Lillebiler, Å 46.
721. Lufttrafik, fra Å 23-, på måneder i M fra 1946, antal rejser 1925-51, diagram, fra Å 53-.
722. Lystfartøjer, Å 36-50.
723. Motorcykler, O 8-9 og fra Å 19-.
724. Mørkelægning, færdselsuheld forårsaget af, Å 41-46.
725. Nærumbanen, fra Å 47-.
726. Omnibusstrafik, fra Å 33-, se også nr. 733.
727. Postvæsenet, O 1-9 og fra Å 19-.
728. Privatbaner, fra Å 19-, M 30/6 s. 132.
729. Privattelefoner i hovedstadsområdet, M 56/2 s. 27.
730. Regeringsskibe, antal indregistrerede, fra Å 32-.
731. Rejsende på jernbanerne, O 1-9, fra Å 19-, se også nr. 740.
732. Rutebåde til og fra København, fra Å 51-, månedligt i M fra 1949.
733. Rutebiltrafik, fra Å 33-, M fra 1942.
734. Sjællandsbroen, fra Å 60-, se nr. 717 b.
735. Skibe, antal indregistrerede, O 1-9 og fra Å 19-.
736. Skibsfart, O 1-9 og fra Å 19-.
737. Slangrupbanen, fra Å 19-, M 30/6 s. 132.
738. Slusen i sydhavnen, trafikken gennem, fra Å 52-.
739. Sporvejs- og bustrafikken, O 1-9 og fra Å 19-, M 1926-32 og i M fra 1937.
740. Statsbanerne,
a. by- og nærtrafik, O 1-9 og fra Å 19-, M 30/6 s. 125, M 51/5 s. 156 og på måneder i M fra 1933.
b. fjerntrafik, O 1-9 og fra Å 19-, på måneder i M fra 1951.
741. Taxadrosker, fra Å 20-.
742. Telefonvæsenet, O 1-9 og fra Å 19-.
743. Telefoner i hovedstadsområdet, private M 56/2 s. 27.
744. Telegrafvæsenet, O 1-9 og fra Å 19-.

VIII. Sociale forhold.¹

801. Afholdsbevægelsen, O 8-9 og Å 19-37.
802. Alderdomshjem, fra Å 32-.
803. Aldersrente, se nr. 834.
804. Almindelig hospital, Københavns plejehjem, fra Å 32-, se også nr. 212.
805. Arbejderulykkesforsikring, O 7-9 og Å 19-51.
806. Arbejdsanvisning, O 7-9 og fra Å 19-, se også nr. 824.
807. Arbejdsgiverforening, dansk, O 7-9 og fra Å 19-.
808. Arbejdslønnen i håndværk og industri,
a. O 7-9 og fra Å 19-.
b. 1882: se 515 b, 1892: P 4, 1898: P 7, 1904: P 11, 1909: P 14.
c. se i øvrigt nr. 841, 856 b og 857.
809. Arbejdsløse,
a. 1901: T 15, 1906: T 17, 1911: T 18.
b. tilmeldt centralarbejdsanvisningskontoret, månedligt i M 1926-37.
c. i København og på Frederiksberg, O 7-9 og Å 19-41.

- Nr.
- 1934: M 34/12 s. 114,
1935: M 35/9 s. 161,
1936: M 36/10 s. 195,
1939: M 39/9 s. 181.
1940: M 40/9 s. 148, månedligt i M fra 1947.
- d. i hovedstaden (inkl. forstæder), Å 41-48,
1941: M 41/8 s. 162 og månedligt i M fra 1942, diagram i M fra 1950 til 1965/66.
- e. arbejdsløshedsprocent i hovedstaden, fra Å 41-.
- f. i hovedstaden og hele landet 1947-51, diagram fra Å 52-.
810. Arbejdsløshedsforsikrede, O 8-9 og fra Å 19-.
811. Arbejdsstandninger, O 6-8.
812. Arbejdstiden i industrien, O 5-8, se også nr. 808 b.
813. Barselhjælp, fra Å 34-.
814. Begravelseskasser, O 7-9 og Å 19-42.
815. Beskæftigelsesforanstaltninger, Å 40-46, M 48/10 s. 279.
816. Boliganvisningsudvalgenes virksomhed, se 410.
817. Børneforsorg, O 7-9 og fra Å 19-.
818. Børnehaver, fra Å 41-.
819. Børnehjem, fra Å 41-.
820. Børnehjælpsdagen, O 8-9 og Å 19-35.
821. Børnetilsyn, fra Å 25-.
822. Børneværn, O 8-9 og fra Å 19-.
823. Børneværn, forebyggende, fra Å 41-.
824. Centralarbejdsanvisningskontoret, O 6-9 og fra Å 19-, på måneder i M fra 1947 se også 809 b.
825. Centralkontoret for hjemløse mænd, Å 32-40.
826. Dag hjem for småbørn, fra Å 36-.
827. Enkebørnsunderstøttelse, O 9 og fra Å 19-.
828. Enker,
a. pension til, fra Å 61-.
b. hjælp til enker, fra Å 61-.
829. Fagforeninger, O 7-9 og fra Å 19-.
830. Fattighjælp, O 1-9 og fra Å 19-.
831. Fattigvæsenets historie 1816-78: T 4.
832. Ferieforsørgelse, børns, fra Å 39-.
833. Folkeforsikring, fra Å 34-.
834. Folkepension,
a. antal folkepensionister, O 5-9 og fra Å 19-.
b. udgifter til folkepension, O 5-9 og fra Å 19-.
c. folkepensionistboliger, fra Å 41-.
d. huslejetilskud, se nr. 845.
835. Forsorg, offentlig, fra Å 34-.
836. Forsørgelsesvæsen, O 1-9 og fra Å 19-.
837. Fortsættelsessygekasser, fra Å 43-.
838. Frelsens hær, fra Å 22-.
839. Fritidshjem, fra Å 40-.
840. Funktionærlønninger, Å 66.
841. Fæstevæsenet, O 5-9 og fra Å 19-28.
842. Handels- og kontormedhj.s løn, O 9 og Å 19-23.
843. Hjemmehjælp, fra Å 62-.
844. Hjemmesygepl., kommunale, O 1-9 og fra Å 19-.
845. Huslejetilskud, fra Å 57-, se nr. 319 og 834 d.
846. Husmoderafløsning, udgifter til, fra Å 51-, antal afløser og antal tilfælde, fra Å 56-.
847. Husvilde,
a. antal, O 1-9 og Å 19-61.
b. forsorgen i. nov. 1924: M 25/1 s. 4.
848. Invalideforsikring, fra Å 23-.
849. Invaliddepension, fra Å 59-, se nr. 850.
850. Invaliderente, Å 23-58, se nr. 849.
851. Kirkens korshær, fra Å 44-.
852. Kommnehjælp, O 1-9 og fra Å 19-.
853. Kontingenthjælp, fra Å 35-.
854. Kvindeligt tyendes løn, O 9 og Å 19-24.
855. Legatmidler under kommunal bestyrelse, O 1-9 og fra Å 19-.

¹ De forskellige hjælpeformer er i oversigten optaget under deres nuværende betegnelse, mens henvisningerne gælder begrebet uden hensyn til den tidligere betegnelse, f. eks. er værgerådsinstitutionen (fra O VIII) medtaget under betegnelsen børneværn, selv om denne betegnelse først blev indført 1933.

- Nr.
 856. Lærlinge,
 a. kontrakter, Å 19-24 og fra Å 42-
 b. løn, Å 24-28 og fra Å 44-
 857. Løn se nr. 808, 842, 856 b og 858.
 858. Lønarbejderes lønforhold, kommunens, Å 20-65.
 859. Menighedsplejer, O 8-9 og fra Å 19-
 860. Mødrehjælpsinstitutionen, fra Å 44-
 861. Plejebørn, O 1-9 og fra Å 19-
 862. Rabatmærker, Å 40-48 og Å 51-53.
 863. Samaritanvirksomheden, O 5-9 og Å 19-25.
 864. Skolebørns bespising, se nr. 230.
 865. Spædbørnsstatistik, 1948-57 M 59/11, s. 237 og fra Å 62-
 866. Sundhedsplejersker,
 a. antal, fra Å 42-
 b. virksomhed, se 232 c.
 867. Sundholm, fra Å 32-
 868. Svangbørnskolonier, fra Å 38-
 869. Sygeforsikring, fra Å 40-
 870. Sygekasser, O 2-9 og fra Å 19-
 871. Særhjælp, O 1-9 og fra Å 19-
 872. Tilsynsværgemål, fra Å 41-
 873. Udlændinge m. fl., hjælp til, fra Å 34-
 874. Udsalgssteder, Københavns kommunes, Å 40-50.
 875. Udvidet hjælp, Å 65.
 876. Ulykkesforsikring, O 7-9 og Å 19-51.
 877. Underholdsbidrag, O 8-9 og fra Å 19-
 878. Understøttede personer, O 1-9 og Å 19-37.
 879. Understøttelsesforening, Københavns, O 8-9 og Å 19-37.
 880. Ungdomslejre, Å 40-46.
 881. Velgørenheden, 1877: T 2, 1903: P 10.
 882. Vuggestuer, fra Å 41-.

IX. Politi- og retsvæsen m. m.

901. Anholdelser, O 1-9 og fra Å 19-Å 61.
 902. Arbejdshuse 1835-78: T 4.
 903. Arresthuse, O 1-9 og fra Å 19-
 904. Auktioner, O 3-9 og Å 19-52.
 905. Berusede,
 a. anholdte, O 1-9 og fra Å 19-Å 61.
 b. delt efter alder og køn, Å 38-40.
 906. Borgerlige retspleje, O 7-9 og fra Å 19-
 907. Domfældelser, O 1-9 og fra Å 19-
 908. Dødsboer, O 7-9 og fra Å 19-
 909. Fogedforretninger, O 7-9 og fra Å 19-
 910. Forbrydelser, O 1-9 og fra Å 19-
 911. Førligskommissioner, O 7-9 og Å 19-53.
 912. Fængsler, O 1-9 og fra Å 19-
 913. Konkurs, O 7-9 og fra Å 19-, se også nr. 624.
 914. Kriminel retspleje, O 1-9 og fra Å 19-
 915. Notarialforretninger, O 7-9 og fra Å 19-
 916. Politivæsenet, O 1-9 og fra Å 19-
 917. Prioritetshæftelser, O 7-9 og fra Å 19-, se også nr. 632.
 918. Retsbistand, studentersamf., O 4-9 og fra Å 19-
 919. Retspleje, se nr. 906 og 914.
 920. Strafferetsplejen, se nr. 914.
 921. Testamentsattestationer, fra Å 22-
 922. Tvangsakkorder, fra Å 29-Å 61.
 923. Tvangsauktioner, fra Å 19-
 924. Udpantninger for skat ved kommunale pante-fogeder, fra Å 24-
 925. Underretternes virksomhed, O 1-9 og fra Å 19-
 926. Vekselsprotester, fra Å 22-.

Nr.

X. Finansielle forhold.

1001. Afgifter, O 1-9 og fra Å 19-
 1002. Akcise på varer i Københ.s havn, 1865-77: T 3.
 1003. Aktieselskaber,
 a. beskatning, O 7-9 og fra Å 19-
 b. indtægtsforhold, se nr. 602 d.
 c. aktiekapitalens størrelse, fra Å 62-
 d. erhverv, fra Å 62-
 1004. Amtsskatter, fra Å 40-
 1005. Børnetilskud, M 55/4 s. 84.
 1006. Ejendomsskatter, O 1-9 og fra Å 19-
 1007. Ejendomsskyld, se nr. 327 og 1006.
 1008. Erhvervsbeskatning,
 a. O 7-9 og fra Å 19-, årligt i M fra 1940.
 b. mellem hovedstadskommunerne, M 44/4 s. 104 og M 50/10 s. 277.
 c. se også nr. 113 og 1525.
 1009. Forlystelsesafgift, O 1-9 og fra Å 19-
 1010. Formue,
 a. kommunernes, O 1-9 og fra Å 19-
 b. skatteydernes fordeling efter, fra Å 24-, årligt i M, se nr. 1015.
 c. distrikter 1961: Å 62.
 d. distrikter og roder 1961: M 62/10 s. 247.
 1011. Formueskat,
 a. til staten, O 7-9 og fra Å 19-
 b. til fælleskommunal udligningsfond, Å 38-58.
 1012. Fælleskommunal udligningsfond, Å 38-58.
 1013. Hovedstadsudligning, fra Å 39-, M 44/4 s. 113.
 1014. Hunde og hundeafgift, O 1-9 og fra Å 19-, M 39/7 s. 161.
 1015. Indkomstforhold,
 a. fordeling efter erhverv, O 8-9 og fra Å 19-
 b. indkomstforholdene i København, 1862 og 1892: P 3, 1898: P 6.
 c. indkomst- og formueforholdene i København, 1907: P 12, 1912: P 17.
 d. københavnske skatteyderes, årligt i M 24-27.
 e. københavnske beboeres, 1927/28: M 27/7 s. 46.
 f. Frederiksb. og Gentofte, årligt i M 28-33.
 g. hovedstadens omegnskommuner, årligt i M fra 1933.
 h. efter alder, 1907: P 12, 1912: P 17, M 41/2 s. 45, M 55/4 s. 81, Å 58 - Å 59 og Å 62-
 i. bydele M 36/2 s. 27.
 k. distrikter 1961: Å 62.
 l. distrikter og roder, 1946: M 48/11 s. 286, 1961: M 62/10 s. 247.
 m. børnetal, M 38/2 s. 62 og Å 64.
 n. forholdet mellem indkomst og formue, 1907: P 12, 1912: P 17, 1930: M 31/11 s. 112 og Å 58 - 59, 1959: fra Å 62-
 o. forsørgerstilling, fra Å 53-, M 34/5 s. 55, M 41/2 s. 45, 41/10 s. 201, M 43/4 s. 86, M 55/4 s. 81 samt årligt i M fra 1950.
 p. fødested og formue, 1907: P 12.
 r. køn, fra Å 53-, 1862 og 1892: P 3, 1898: P 6, 1912: P 17, M 31/11 s. 122, M 33/3 s. 40, M 41/2 s. 45, M 41/10 s. 201, M 43/4 s. 86 samt årligt i M fra 1950.
 s. millionformuer, bevægelsen i antallet i hovedstaden 1947-51: M 54/8 s. 171.
 t. for til- og fraflyttere til København, årligt i M fra 1956 til 1963.
 u. for omegnsbeboere med indkomst fra København og københavnere med indkomst fra omegnskommunerne i 1957: M 58/7 s. 189 og fra Å 58-.

- Nr.
- v. bruttoindkomsternes, fradragenes og formuer-
nes fordeling efter art for de københavnske
skatteydere i skatteårene 1960/61 og 1961/
62, M 62/8 s. 169.
- x. forholdet mellem indkomst og husleje for hus-
stande boende i 2-4 værelses udlejningslejligh-
heder i hovedstadsområdet, M 63/10 s. 213.
1016. Indkomstskat,
a. til kommunen, O 1-9 og fra Å 19-. I pct. af
samlet indkomst M 55/4 s. 75 og Å 56-63.
b. til staten, O 7-9 og fra Å 19-. I pct. af samlet
og ansat indkomst M 55/4 s. 75 og fra Å 56-
c. til den fælleskommunale udligningsfond, fra
Å 38-Å 61. I pct. af samlet indkomst M 55/4
s. 75.
d. for forskellige indkomster, fra Å 40-
e. fordeling efter indkomstklasser, årligt i M
1939-43 samt i M 55/4 s. 75.
f. de personlige indkomstskatters fordeling på
indkomst-, erhvervs- og aldersgrupper i Kø-
benhavns kommune, M 55/4 s. 75 og Å 56-
g. lempelse for merindtægt, fra Å 61-
h. investeringsfondhenlæggelser, fra Å 61-
i. børnetilskud, fra Å 61-
j. sømandsskat, fra Å 61-
k. opsparingsordning for unge ikke-forsørgere,
Å 61.
l. folkepensionsbidrag, fra Å 61-
m. invalidepensionsbidrag, fra Å 62-.
1017. Indtægter, kommunernes, O 1-9 og fra Å 19-.
1018. Kapitalregnskaber, kommunernes, Å 42-45.
1019. Lån, kommunernes, O 1-9 og fra Å 19-, se
også nr. 629 d.
1020. Medianindkomst, fra Å 62-, og årligt i M fra
1960.
1021. Omsætningsafgifter, O 1-9 og fra Å 19-.
1022. Opsparing, se nr. 1023.
1023. Privatforbrug og opsparing for københavnske
skatteydere 1960/61-1963/64 M 65-66/5 s. 109.
1024. Regnskaber, kommunernes, O 1-9 og fra Å 19-.
1025. Restaurationsvirksomhedernes omsætning, se nr.
543 b.
1026. Selskabsbeskatning, O 7-9 og fra Å 19-.
1027. Selverhvervende gifte kvinder, fra Å 51-,
1931: M 33/5 s. 68,
1940 og 1944: M 45/5 s. 104,
1948: M 50/9 s. 243,
1952: M 55/1 s. 3,
årligt i Å 1956-60 og fra Å 65-.
1028. Skatteindkomst, O 1-9 og fra Å 19-.
1029. Skatter, se nr. 1004, 1006, 1011, 1012 og 1016.
1030. Skattepligtiges børneantal, se nr. 1015 m.
1031. Skatterestancer, udpantning for, se nr. 909 og
924.
1032. Skatteydernes fordeling efter forsørgerforhold
og køn, se nr. 1015 o og 1015 r.
1033. Spiritusafgift, O 1-9 og fra Å 19-.
1034. Status, kommunernes, O 1-9 og fra Å 19-.
1035. Udskrivningsprocent, fra Å 62-.
1036. Udgifter, kommunernes, O 1-9 og fra Å 19-,
pr. indbygger, fra Å 52-60.
- XI. Kulturelle forhold.**
1101. Aftenskoler, se nr. 1102, 1120 og 1160.
1102. Arbejdernes oplysningsforbund, Københavns af-
deling, fra Å 44-.
1103. Aviser, se nr. 1109.
1104. Biblioteker, offentlige, O 1-9 og fra Å 19-.
- Nr.
1105. Biografer,
a. O 7-9 og fra Å 19-.
b. i København, M 1929-33.
c. i hovedstaden, M 37/11 s. 232 og årligt i M
fra 1948.
d. diagram, i M fra 1950 til 1954, 1963 og
1966-67.
e. besøget i, på måneder i M fra 1934.
f. se også nr. 1114 og 1115.
1106. Brevduetotalisator, fra Å 52-.
1107. Børneskolen, O 1-9 og fra Å 19-.
1108. Cyklebanen, fra Å 23-.
1109. Dag- og ugebladens oplagstal, fra Å 52-.
1110. Distriktsbladens oplagstal, fra Å 52-.
1111. Eksamensskoler, O 1-9 og fra Å 19-.
1112. Folkekirken,
a. kirker, årligt i M fra 57 og fra Å 57-.
b. menighedsrådsvalg, fra Å 58-.
c. siddepladser i kirker, årligt i M fra 57 og
fra Å 57-.
d. præster, årligt i M fra 57 og fra Å 57-.
e. optagelser i, M 57/4 s. 129 og fra Å 57-.
f. udmeldelser af, årligt i M fra 1957 og fra Å 57-.
1113. Folkeskolen, O 1-9 og fra Å 19-.
1114. Forlystelser, offentlige, O 1-9 og fra Å 19-.
1115. Forlystelsesaftagelse, fra Å 19-, se også 1009.
1116. Forlystelsesetablissementer i København og på
Frederiksberg, på måneder i M fra 1934.
1117. Fortsættelseskursus, kommunale, fra Å 35-.
1118. Galopbanen, fra Å 23-.
1119. Gymnasier, O 1-9 og fra Å 19-.
1120. Handelsskoler, O 6-9 og fra Å 19-.
1121. Idrætsanlæg, fra Å 58-.
1122. Idrætsudøvere, organiserede, fra Å 44-.
1123. Idrætsorganisationer, M 37/6 s. 123.
1124. Idrætsparken, Å 25-40.
1125. Kirkestatistik,
a. altergæster årligt i M fra 1957, Å 44-54 og
fra Å 57-.
b. begravede i M fra 1958 og fra Å 58-.
c. besøget i kirkerne i 1964: M 65-66/8 s. 177.
d. dåbshandlinger, M 39/11 s. 216, årligt i M
fra 1957 og fra Å 57-.
e. dødsfald årligt i M fra 1958 og fra Å 58-.
f. folketal årligt i M fra 1957 og fra Å 57-.
g. fødte årligt i M fra 1957 og fra Å 57-.
h. kirker, antal og siddepladser årligt i M fra
1957 og fra Å 57-.
i. konfirmationer, M 39/11 s. 216, årligt i M
fra 1957 og fra Å 57-.
j. mæglinger årligt i M fra 1957 og fra Å 57-.
k. navngivninger årligt i M fra 1957 og fra Å
57-.
l. optagelser i folkekirken, M 57/4 s. 129 og
Å 57-.
m. præster, antal årligt i M fra 1957 og fra Å
57-.
n. udtrædelser årligt i M fra 1957 og fra Å 57-.
o. anerkendte trossamfund, altergæster, begrav-
elser, dåb, dødsfald, fødsler, kirker (antal
og siddepladser), konfirmation, medlemmer
af menigheden, mæglinger, navngivninger,
præster og visler årligt i M fra 1960 og fra
Å 60-.
1126. Klassekvotient i de københavnske kommune-
skoler, O 1-9 og fra Å 19-.
1127. Kommunebiblioteker, O 3-9 og fra Å 19-.
1128. Kommuneskoler, O 1-9 og fra Å 19-.
1129. Kursus, O 1-9 og fra Å 19-.

- Nr.
1130. Lærestalter, højere, O 1-9 og fra Å 19-.
1131. Lærere og lærerinder, O 1-9 og Å 19-63.
1132. Muscer, besøget på, O 1-9 og fra Å 19-.
1133. Private skoler, O 1-9 og fra Å 19-.
1134. Præliminærkursus, fra Å 19-.
1135. Radiospredning, statens, Å 26-37.
1136. Rundetårn, fra Å 30-.
1137. Seminarier, fra Å 19-.
1138. Skolebogsamlinger, O 4-9 og fra Å 19-.
1139. Skolebørns bespisning, se nr. 230.
1140. Skolebørns erhvervsarbejde, O 6-9.
1141. Skolebørns fordeling efter skolernes art og forældrenes samfundsstilling, 1899: P 8, 1914: P 19.
1142. Skoler, tilstrømningen til de offentlige, 1884: særtryk af indberetning til magistraten.
1143. Skolesparekasser, O 6-9.
1144. Skolelægerens virksomhed, se nr. 229.
1145. Skoletandklinikker, se nr. 231.
1146. Skolevæsenet, O 1-9 og fra Å 19-.
1147. Spejderbevægelsen, fra Å 44-.
1148. Statsskoler, fra Å 19-.
1149. Studenter, O 1-9 og fra Å 19-.
1150. Teater, det kgl., O 1-9 og fra Å 19-.
1151. Teatre,
a. O 1-9 og fra Å 19-.
b. besøget i, på måneder i M fra 1934.
1152. Tekniske skoler, O 1-9 og fra Å 19-.
1153. Tipning, fra Å 52-.
1154. Tivoli, O 1-9 og fra Å 19-.
1155. Traverbanerne, fra Å 23-.
1156. Udkomne tryksager, O 1-6.
1157. Udstillinger, O 5-9 og fra Å 19-.
1158. Ugebladenes oplagstal, fra Å 62-.
1159. Undervisning af børn med bopæl i hovedstaden, O 5-9 og fra Å 19-.
1160. Undervisningsvæsen, O 1-9 og fra Å 19-.
1161. Ungdomsskoler, kommunale, O 5-9 og fra Å 19-.
1162. Zoologisk have,
a. besøget i, O 5-9 og fra Å 19-.
b. dyrebestanden, fra Å 49-.

XII. Offentlige valg.

1201. Afstemningsområder, stemmetal inden for, O 1-9 og fra Å 19-.
1202. Borgerrepræsentationsvalg, O 1-9 og fra Å 19-.
1909: P 15,
1913: P 18,
1925: M 25/3 s. 2,
1929: M 29/3 s. 26,
1933: M 33/1 s. 2,
1937: M 37/4 s. 66,
1943: M 43/6 s. 158,
1946: M 46/1 s. 2,
1950: M 50/3 s. 47,
1954: M 54/1 s. 3,
1958: M 58/1 s. 3,
1962: M 62/1 s. 3,
1966: M 65-66/9 s. 203.
1203. Folkeafstemning,
a. om grundlovsforslag,
1920: Å 20,
1939: M 39/3 s. 64,
1953: Å 53 og M 53/2 s. 28.
b. om valgretsaldere, 1953: Å 53, M 53/2 s. 28 og 1961: Å 61, M 61/3 s. 25.
c. om »Jordlovene«, M 63/2 s. 31.
1204. Folketingsvalg, O 1-9 og fra Å 19-,
1924: M 25/3 s. 2,

- Nr.
- 1926: M 26/9 s. 127,
1929: M 29/3 s. 26,
1932: M 32/8 s. 75,
1935: M 35/6 s. 123,
1939: M 39/2 s. 19,
1943: M 43/3 s. 45,
1945: M 45/7 s. 120,
1947: M 47/3 s. 43,
1950: M 50/7 s. 199,
1953: M 53/1 s. 2, M 53/6 s. 150.
1957: M 57/2 s. 27.
1960: M 60/8 s. 153.
1964: M 64/3 s. 55, M 64/5 s. 107.
1966: M 66-67/4 s. 49, M 66-67/4 s. 123.
1205. Folketingsvalglisten, Å 26-31, 1927/28: M 27/3 s. 22, 1928/29: M 28/2 s. 17.
1206. Forældrevalg i København, 1946: M 46/1 s. 11.
1207. Kommunale valg,
a. København, O 1-9 og fra Å 19-, se også nr. 1202.
b. Frederiksberg, Gentofte samt omegnskommunerne,
1933: M 33/1 s. 2,
1937: M 37/4 s. 66,
1943: M 43/6 s. 158,
1946: M 46/1 s. 2,
1950: M 50/3 s. 47,
1954: M 54/1 s. 3,
1958: M 58/1 s. 3,
1962: M 62/1 s. 3,
1966: M 65-66/9 s. 203.
1208. Landstingsvalg, se nr. 1215.
1209. Magistratsvalg, fra Å 54-.
1210. Menighedsrådsvalg, O 8 og fra Å 58-.
1211. Skolenævnvalg i København, 1950: M 50/3 s. 61.
1212. Skatterestancer, personer slettet af valglisten på grund af, Å 32-57.
1213. Valgdeltagelse, fordeling efter,
a. alder og køn, M 53/1 s. 150, M 61/3 s. 25.
b. alder, erhverv og køn, M 25/3 s. 4, M 29/3 s. 29, M 37/4 s. 69, M 43/6 s. 160, M 50/3 s. 47, M 50/7 s. 199, M 53/1 s. 2, M 57/2 s. 27, M 58/1 s. 3, M 62/1 s. 3.
c. alder, erhverv, køn og ægteskabelig stilling, M 54/1 s. 3, M 60/8 s. 153, M 65-66/9 s. 203 M 66-67/4 s. 123, Å 67.
d. for vælgere mellem 21 og 25 år, M 53/2 s. 28.
1214. Valglisten, antal personer på, O 1-9 og fra Å 19-.
1215. Valgmandsvalg, O 3-9 og Å 19-53,
1932: M 32/4 s. 36,
1939: M 39/2 s. 22,
1943: M 43/3 s. 54,
1947: M 47/1 s. 11,
1953: M 53/1 s. 9.
1216. Valgretsaldere, antal personer i, se nr. 182.

XIII. Brandvæsen og ambulancetjeneste.

1301. Ambulancetjeneste, O 8-9 og fra Å 19-.
1302. Brandvæsenet, alarmeringer, O 1-9 og fra Å 19-.
1303. Falck og Zonen O 8-9 og fra Å 19-.
1304. Ildebrande, O 1-9 og fra Å 19-.

Nr.

XIV. Kommunernes tjenestemænd.

1401. Beskæftigede personer den 26. sept. 1913: BF 1913/14, s. 1812 f.
 1402. Institutioner, O I og fra Å 19-.
 1403. Lønklasser, O I og fra Å 19-.
 1404. Pensionister og deres økonomiske forhold, Københavns kommunes, 1915: P 21, antal pensionister, fra Å 56-.
 1405. Sygeligheden,
 a. fra Å 20-63 og Å 67.
 1924/25: M 26/2 s. 18,
 1924/25-1933/34: M 35/10 s. 185,
 1934/35-1943/44: M 48/3 s. 55,
 1945/46-1949/50: M 51/11 s. 389,
 1950/51-1954/55: M 58/4 s. 91.
 b. diagram over, Å 46-50, Å 52-56 og Å 58-Å 61.

XV. Hovedstadens omegnskommuner.

I M 30/6 belyses de fleste af de nævnte forhold for 11 omegnskommuner og i M 51/5 (med stikordsregister) for 19 omegnskommuner. Å 30-50 indeholder oplysninger for 11 kommuner og Å fra 51- for 19 kommuner.

1501. Afgifter, fra Å 33-.
 1502. Aktieselskaber, skat af, fra Å 33-.
 1503. Aldersfordeling, Å 32-50 og fra Å 55-, se også nr. 101 d.
 1504. Amtsskatter, fra Å 38-.
 1505. Amtsvejenes længde, M 51/5 s. 207.
 1506. Areal, kommunernes, Å 30-56, M 51/5 s. 108.
 1507. Beboelsesejendomme, M 51/5 s. 139, 144 og 150.
 1508. Beboelseslejligheder, fra Å 30-.
 1509. Befolkning,
 a. i bymæssige bebyggelser, fra Å 30-56.
 b. i sogne, Å 57.
 c. efter fag, arbejdsstilling og alder, M 56/10 s. 223 og fra Å 57-.
 d. i hver kommune i København, Roskilde og Frederiksborg amtråds kredse Å 67.
 1510. Beskatningsregler, M 51/5 s. 191 og 198.
 1511. Biblioteker, M 51/5 s. 221.
 1512. Boligtællinger, se nr. 301 d.
 1513. Byggevirksohmheden, fra Å 34-, se også nr. 318.
 1514. Bymæssige bebyggelser, fra Å 30-56.
 1515. Børneantallet, skatteydere fordelt efter, fra Å 54-.
 1516. Børneforsorg, fra Å 51-, M 51/5 s. 217.
 1517. Børneskolen, fra Å 51-, M 51/5 s. 220.
 1518. Centraladministrationen, Å 51-52, M 51/5 s. 204.
 1519. Civilstand, Å 32-50 og fra Å 63-, se også nr. 101 d.
 1520. Døde, fra Å 32-.
 1521. Ejendomsskatter, fra Å 30-.
 1522. Ejendomsskyldværdi, fra Å 30-.
 1523. Erhverv, befolkningen fordelt efter, Å 32-50 og fra Å 55-.
 1524. Erhverv, skatteydernes fordeling efter, fra Å 41-59, se også nr. 1015 a.
 1525. Erhvervsbeskatning, fra Å 33-, årligt i M fra 1940.
 1526. Erhvervsforhold, fra Å 40-.
 1527. Erhvervskommune, fra Å 40-, M 37/11 s. 216, M 44/4 s. 104, M 51/5 s. 172 og M 58/7 s. 189.
 1528. Erhvervstælling, fra Å 40-Å 61, M 38/9 s. 160.
 1529. Finansvesen, fra Å 30-.

Nr.

1530. Flytninger, fra Å 34-.
 1531. Folketingsvalg, fra Å 53-.
 1532. Folketællinger, se nr. 101 d.
 1533. Forlystelsesaftag, fra Å 33-.
 1534. Formue,
 a. kommunernes, fra Å 30-.
 b. skatteydernes, fra Å 30-.
 c. amtsfondens, M 51/5 s. 214.
 1535. Forsorg, fra Å 51-, M 51/5 s. 215.
 1536. Funktionærer, Å 51-52, M 51/5 s. 122.
 1537. Fælleskommunal udligningsfond, fra Å 38-Å 58.
 1538. Født,
 a. antal fra Å 32-.
 b. fordelt efter moderens alder Å 67.
 1539. Gader,
 a. areal, M 51/5 s. 110.
 b. længde, M 51/5 s. 207.
 1540. Gartnerier, M 51/5 s. 135.
 1541. Gaslevering, M 51/5 s. 203.
 1542. Håndværk og industri, fra Å 32-Å 61.
 1543. Handelsvirksomheder, fra Å 40-Å 61.
 1544. Hospitaler, M 51/5 s. 214.
 1545. Hoteller, fra Å 40-, se nr. 148 og 528.
 1546. Husleje, fra Å 30-.
 1547. Idrætsanlæg, M 51/5 s. 110.
 1548. Indkomst- og formueforhold, se nr. 1010 og 1015.
 1549. Indkomst, skatteydernes fordeling efter, fra Å 30-.
 1550. Indkomstskat, fra Å 30-.
 1551. Indkomstkatternes højde efter indkomsten, fra Å 42-.
 1552. Indtægter,
 a. amtsfondens, M 51/5 s. 214.
 b. kommunernes, fra Å 30-, M 51/5 s. 202.
 1553. Indvandringsoverskud, fra Å 34-.
 1554. Invaliderente (fra Å 59 invalidepension), fra Å 51-, M 51/5 s. 204 og 215.
 1555. Jordvurdering, fra Å 30-.
 1556. Kommunale valg, fra Å 32-.
 1557. Kort,
 a. over hovedstadsområdet, fra Å 47-, M 51/5 s. 250.
 b. over rutebiler, M 51/5 s. 250.
 1558. Køn, befolkningens fordeling efter, Å 32-50 og fra Å 55-, se også nr. 101.
 1559. Landbrugsareal, fra Å 30-, M 51/5 s. 108.
 1560. Ligningsprocent, fra Å 51-, M 51/5 s. 191.
 1561. Motorkøretøjer, fra Å 57-Å 61.
 1562. Offentlige anlæg, M 51/5 s. 110.
 1563. Offentlig forsorg, se nr. 1535.
 1564. Omsætningsafgifter, fra Å 33-.
 1565. Parker, offentlige, M 51/5 s. 110.
 1566. Regnskaber, kommunernes, fra Å 30-.
 1567. Restauranter, fra Å 40-.
 1568. Salgssum for een-familiehuse i forhold til ejendomsskyldværdi, Å 67.
 1569. Selskabsbeskatning, fra Å 33-.
 1570. Selverhvervende gifte kvinder, fra Å 54-.
 1571. Skatter, fra Å 30-.
 1572. Skatteydere,
 a. efter indkomst og formue, fra Å 30-.
 b. efter erhverv, fra Å 41-.
 c. forsørgere, ikke forsørgere, fra Å 62-.
 1573. Skoler, fra Å 51-, M 51/5 s. 220, offentlig skolebespisning, fra Å 56-.
 1574. Sociale forhold, fra Å 51-, M 51/5 s. 215, huslejetilskud til børnerige familier, fra Å 56-, husmoderafløsning, fra Å 56-.
 1575. Status, kommunernes, fra Å 30-.

- Nr.
 1576. Tjenestemænd, kommunernes, Å 51-52 og Å 54, M 51/5 s. 223.
 1577. Trafikforhold, se nr. 701, 725, 728, 731, 732, 735, 736, 739, 740 og 741.
 1578. Udgifter,
 a. amtsfondens, M 51/5 s. 214.
 b. kommunernes, fra Å 30-, M 51/5 s. 204.
 1579. Valg,
 a. kommunale, fra Å 32-, se nr. 1207 b.
 b. folketings-, fra Å 53-.
 1580. Vandringer, fra Å 34-.
 1581. Veje,
 a. areal, M 51/5 s. 110.
 b. længde, M 51/5 s. 207.
 1582. Ægteskaber,
 a. indgåede, fra Å 32-.
 b. indgåede fordelt efter ægtefællernes alder Å 67.

XVI. Nordiske oversigter.

1601. Aldersfordeling, fra Å 33-.
 1602. Areal, fra Å 33-.
 1603. Automobiler, fra Å 34-.
 1604. Badeværelse, antal lejligheder med, Å 33-51.
 1605. Beboelseslejligheder, fra Å 33-.
 1606. Befolkning, fra Å 33-.
 1607. Biografer, Å 60-63.
 1608. Boligtælling, se nr. 379 c.
 1609. Brugsforeninger, Å 50-63.
 1610. Byggeomkostningsindeks, fra Å 47-.
 1611. Byggevirkomhed, fra Å 33-.
 1612. Centralvarme, fra Å 33-.
 1613. Civilstand, fra Å 33-.
 1614. Detailpriser, indekstal for, fra Å 40-.
 1615. Døde, fra Å 33-.
 1616. Dødeligheden, fra Å 33-Å 61.
 1617. Dødsårsager, Å 36, Å 47 og fra Å 53-.
 1618. Elektricitetsforsyning, fra Å 34-.
 1619. Erhverv, befolkningens fordeling efter, Å 36-53.
 1620. Finansvæsen, fra Å 40-.
 1621. Fjernsynslicenser, fra Å 60-.
 1622. Flyvetrafik, fra Å 36-.
 1623. Flytninger, Å 36 og fra Å 47-.
 1624. Frihavnene, Å 36-63.
 1625. Fødselsoverskud, fra Å 33-.
 1626. Fødte, fra Å 33-.
 1627. Gader, Å 36-53.
 1628. Gasforsyningen, fra Å 34-.
 1629. Godsmængde, ind- og udloset, fra Å 36-.
 1630. Håndværk og industri, Å 36-53.
 1631. Havnene, fra Å 36-.
 1632. Hospitaler, fra Å 36-.
 1633. Husleje, Å 33-49, se også nr. 379 c.

- Nr.
 1634. Indkomstfordeling, fra Å 50-53.
 1635. Køn, befolkningens fordeling efter, fra Å 33-.
 1636. Lån, kommunernes, fra Å 40-.
 1637. Ledige lejligheder, fra Å 33-48.
 1638. Lufttrafik, fra Å 36-.
 1639. Meteorologiske forhold, Å 65.
 1640. Motorcykler, fra Å 34-.
 1641. Omnibusstrafik, fra Å 34-.
 1642. Overlevelsestavle, fra Å 62-.
 1643. Produktionsstatistik, fra Å 40-.
 1644. Radiolicenser, fra Å 60-.
 1645. Regnskaber, kommunernes, Å 40-53.
 1646. Rejsende, ankomne til hoteller, fra Å 36-58.
 1647. Separationer, fra Å 33-.
 1648. Skatter, personlige direkte, Å 50-66, M 50/6 s. 194.
 1649. Skibsfart, fra Å 36-.
 1650. Skilsmisser, fra Å 33-.
 1651. Skolevæsenet, fra Å 36-.
 1652. Sporvejstrafikken, fra Å 34-.
 1653. Tilflyttere og fraflyttere, fra Å 47-.
 1654. Toldhavnen, Å 36-63.
 1655. Trafikforhold, fra Å 34-.
 1656. Trafikulykker, fra Å 50-.
 1657. Valg, kommunale, fra Å 34-.
 1658. Vandforsyning, fra Å 34-.
 1659. Vandringer, fra Å 33-.
 1660. Vælgere, fra Å 34-.
 1661. Ægteskaber, fra Å 33-.

XVII. Forskellige forhold.

1701. Beskrivelse af Københavns kommunes faste ejendomme, 1879: T 5, 1903: T 14.
 1702. Einige statistische Angaben über Kopenhagen 1911, P 16.
 1703. Fremstilling af forskellige københavnske kommunale forhold, 1888, P 2.
 1704. Gadekodefortegnelse for København, 1963.
 1705. Hunde i København, den 5. november 1939, M 39/7 s. 161, se også nr. 1014.
 1706. Københavns kommunale forhold. 1897, P 5.
 1707. Københavns kommunes folkeregister gennem 25 år, M 47/7 s. 133.
 1708. Quelques renseignements statistiques sur la ville de Copenhague, 1921, P 24.
 1709. Registreringen af Københavns befolkning, M 29/5 s. 46.
 1710. Staden Københavns statistiske kontor. 1883-1933, P 26.
 1711. Staden Københavns statistiske kontor. 1883-1958: M 58/2 s. 31.
 1712. Uddrag af hovedstadens statistik, årligt i M fra 1934 til 1965.

I. Befolkningsforhold. - Population.

TABEL 1.

Folketallet i hovedstaden og i hele landet 1769-1967.

Population of the capital and the whole country 1769-1967.

Folketællingen census	Hovedstaden ¹ the capital				Omegns- kommune- nerne ² suburbs	Hoved- stads- området i alt metro- politan area	Provins- byerne provin- cial towns	Land- kommu- nerne ³ rural districts	Hele landet ⁴ all Den- mark	Hovedstadens folketal i pct. af folketallet i population of the capital in per cent		
	Køben- havn	Frede- riksberg	Gentofte	I alt total						samtlige byer ⁵ all towns	hele landet Denmark	
												%
⁵ / ₁ 1769....	80 000	1 030	1 056	82 086	16 925	99 011	78 911	619 662	797 584	51,0	10,3	
¹ / ₂ 1787....	90 032	1 113	1 526	92 671	18 877	111 548	84 132	646 126	841 806	52,4	11,0	
¹ / ₂ 1801....	100 975	1 172	1 962	104 109	21 406	125 515	92 530	710 956	929 001	52,9	11,2	
¹ / ₂ 1840....	120 819	2 304	2 750	125 873	29 843	155 716	142 908	990 451	1 289 075	46,8	9,8	
¹ / ₂ 1850....	129 695	2 874	3 072	135 641	33 116	168 757	165 837	1 080 054	1 414 648	45,0	9,6	
¹ / ₂ 1860....	155 143	8 164	3 660	166 967	38 090	205 057	213 745	1 189 560	1 608 362	43,9	10,4	
¹ / ₂ 1870....	181 291	16 878	4 158	202 327	43 651	245 978	245 298	1 293 465	1 784 741	45,2	11,3	
¹ / ₂ 1880....	234 850	26 510	5 106	266 466	49 208	315 674	290 608	1 362 757	1 969 039	47,8	13,5	
¹ / ₂ 1890....	312 859	46 954	7 449	367 262	57 254	424 516	362 431	1 385 433	2 172 380	50,3	16,9	
¹ / ₂ 1901....	360 787	76 231	14 470	451 488	80 569	532 057	482 099	1 435 384	2 449 540	48,4	18,4	
¹ / ₂ 1901....	400 575	76 231	14 470	491 276	40 781	532 057	482 099	1 435 384	2 449 540	50,5	20,1	
⁵ / ₂ 1911....	462 161	97 237	24 691	584 089	51 164	635 253	550 328	1 571 495	2 757 076	51,5	21,2	
⁷ / ₂ 1921....	561 344	104 815	34 451	700 610	68 234	768 844	710 256	1 788 731	3 267 831	49,7 ⁶	21,4	
⁶ / ₁₁ 1930....	617 069	106 251	47 848	771 168	77 168	103 912	875 080	787 742	1 887 834	35,50 656	49,5	21,7
⁵ / ₁₁ 1940....	700 465	113 208	76 457	890 130	154 334	1 044 464	932 734	1 867 170	3 844 368	48,8	23,2	
⁷ / ₁₁ 1950....	768 105	118 993	87 803	974 901	241 753	1 216 654	1 130 916	1 933 705	4 281 275	46,3	22,8	
²⁶ / ₉ 1960....	721 381	114 285	88 308	923 974	424 480	1 348 454	1 242 447	1 994 355	4 585 256	42,6	20,2	
²⁷ / ₉ 1965....	678 072	110 847	85 498	874 417	503 188	1 377 605	1 296 719	2 093 273	4 767 597	40,3	18,3	
¹ / ₁ 1967 ⁷ ...	665 352	108 628	84 255	858 235	522 637	1 380 872	1 355 349	2 077 671	4 813 892	38,8	17,8	

¹ Tallene vedrører de områder, der til enhver tid er henregnet under de tre kommuner. For 1901 er meddelt tal såvel uden som med de i København i 1901 og 1902 indlemmede distrikter: Brønshøj, Valby og Sundbyerne. ² Ballerup-Måløv, Birkerød, Brøndbyerne, Dragør, Farum, Gladsaxe, Glostrup, Herlev, Herstederne, Hvidovre, Høje-Taastrup, Hørsholm, Lyngby-Taarbæk, Rødovre, Store Magleby, Søllerød, Tårnby, Vallensbæk og Værløse samt til 1901 Brønshøj, Valby og Sundbyerne. For omegnskommunerne henvises i øvrigt til s. 212 f. ³ Undtagen Frederiksberg, Gentofte samt omegnskommunerne (jfr. note 2). ⁴ Folketallene for årene 1769-1911 vedrører det for Danmark ved fredstraktaten af 30. oktober 1864 fastsatte område, mens tallene for årene fra 1921 også omfatter de sønderjyske landsdele. ⁵ D. v. s. provinsbyerne og hovedstaden (København, Frederiksberg og Gentofte). ⁶ Såfremt der bortses fra de sønderjyske landsdele, bliver procenttallene henholdsvis 51,1 og 22,6. ⁷ Registerfolketal.

ANM. 1. Til og med 1930 den faktisk tilstedeværende befolkning, fra 1940 den bosiddende befolkning (jfr. anm. s. 4). ANM. 2. I midten af det 15. årh., da København kan regnes for at være blevet Danmarks hovedstad, anslås folketallet til 4-5 000, år 1500 til ca. 10 000, år 1650 til ca. 30 000 og år 1700 til ca. 65 000.

DIAGRAM I.

Folketallet i Københavns kommune, hovedstaden og hovedstadsområdet¹ 1850-1965.

Population of the municipality of Copenhagen, the capital, and the metropolitan area 1850-1965.

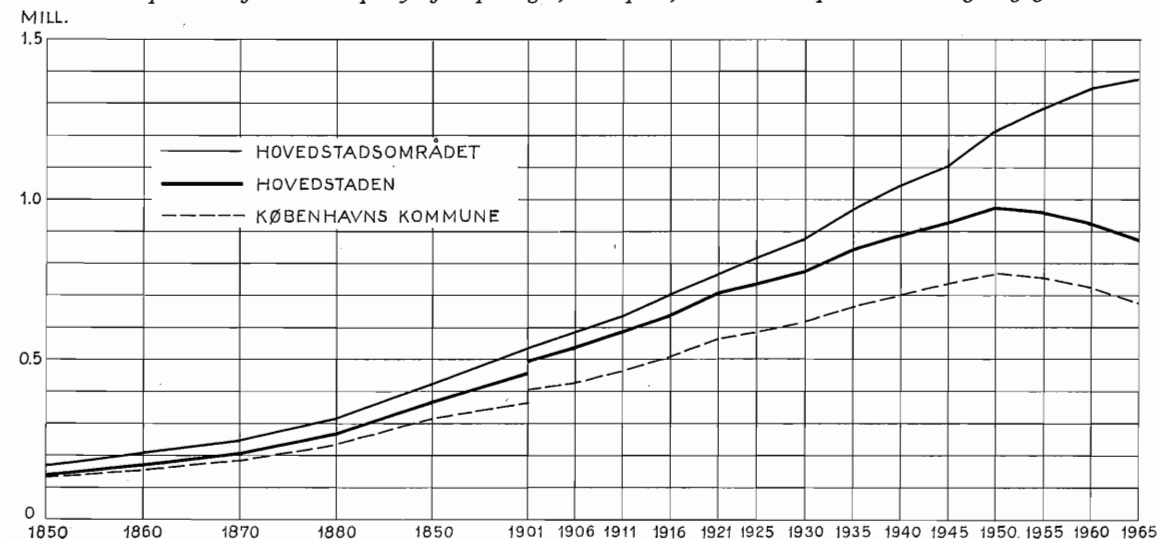

¹ Ved hovedstaden forstås København, Frederiksberg og Gentofte, ved hovedstadsområdet yderligere følgende 19 omegnskommuner: Ballerup-Måløv, Birkerød, Brøndbyerne, Dragør, Farum, Gladsaxe, Glostrup, Herlev, Herstederne, Hvidovre, Høje-Taastrup, Hørsholm, Lyngby-Taarbæk, Rødovre, Store Magleby, Søllerød, Tårnby, Vallensbæk og Værløse.

ANM. Bruddene i kurverne for Københavns og hovedstadens folketal i 1901 skyldes indlemmelsen i København af distrikterne Brønshøj, Valby og Sundbyerne, jfr. tabel 1.

TABEL 2.

Folketal og befolknings

Population and increase

Faktisk befolkning ¹	København					Frederiksberg				
	Folketal population	Tilvækst increase		Af tilvæksten var of which		Folketal population	Tilvækst increase		Af tilvæksten var of which	
		I alt total	Årlig pct. annual %	fødsels-overskud excess of births over deaths	indvand.-overskud immigration surplus		I alt total	Årlig pct. annual %	fødsels-overskud excess of births over deaths	indvand.-overskud immigration surplus
1/2 1801	100 975	18 317	0,50	9 597	8 720	1 172	749	1,51
18/2 1834	119 292	1 527	0,22	1 932	÷ 405	1 921	383	3,08
1/2 1840	120 819	5 968	0,97	1 524	4 444	2 304	209	1,75
1/2 1845	126 787	16 804	1,25	2 598	14 206	2 513	1 829	5,61
1/2 1855	143 591	11 552	1,56	6 557	4 995	4 342	3 822	13,49	394	3 428
1/2 1860	155 143	26 148	1,57	12 313	13 835	8 164	8 714	7,53	1 640	7 074
1/2 1870	181 291	53 559	2,62	17 025	36 534	9 632	6 322	4,62	2 930	6 702
1/2 1880	234 850	45 204	3,58	17 475	27 729	8 003	7,08	1 255	6 748	6 748
1/2 1885	280 054	32 805	2,24	21 118	11 687	12 441	6,36	1 875	10 566	10 566
1/2 1890	312 859	20 976	1,31	17 239	3 737	46 954	9 146	3,62	2 059	7 087
1/2 1895	333 835	24 256	1,41	20 501	3 755	56 100	17 743	5,67	2 591	15 152
1/2 1900	358 091	63 512	3,36	25 444	38 068 ²	73 843	9 394	2,43	4 021	5 373
1/2 1905	421 603 ^a	31 973	1,47	27 739	4 234	83 237	13 366	3,03	2 834	10 532
1/2 1910	453 576	37 139	1,59	25 104	12 035	96 603	1 211	0,25	1 109	102
1/2 1915	490 715	66 229	2,56	21 661	44 568	97 814	7 180	1,43	÷ 108	7 288
1/2 1920	556 944	28 680	1,01	24 856	3 824	104 994	÷ 1 270	÷ 0,24	÷ 19	÷ 1 251
1/2 1925	585 624	26 840	0,90	14 653	12 187	103 724	1 318	0,26	÷ 525	÷ 1 843
1/2 1930	612 464					105 042				
Bosiddende befolkning¹										
5/11 1930	608 649	11 592	1,90	1 121	10 471	105 785	1 854	1,75	÷ 270	2 124
5/11 1931	620 241	6 936	1,12	1 464	5 472	107 639	2 635	2,45	÷ 377	3 012
5/11 1932	627 177	7 671	1,22	1 568	6 103	110 274	793	0,72	÷ 251	1 044
5/11 1933	634 848	13 175	2,08	2 010	11 165	111 067	578	0,52	÷ 185	763
5/11 1934	648 023	10 611	1,64	1 959	8 652	111 645	1 193	1,07	÷ 265	1 458
5/11 1935	658 634	9 366	1,42	2 763	6 603	112 838	2 421	2,15	÷ 96	2 517
5/11 1936	668 000	10 366	1,55	2 815	7 551	115 259	÷ 1 301	÷ 1,13	÷ 236	÷ 1 065
5/11 1937	678 366	7 961	1,17	4 021	3 940	113 958	852	0,75	÷ 90	942
5/11 1938	686 327	5 668	0,83	4 391	1 277	114 810	÷ 327	÷ 0,28	÷ 177	÷ 150
5/11 1939	691 995	8 470	1,22	4 637	3 833	114 483	÷ 1 275	÷ 1,11	÷ 80	÷ 1 195
5/11 1940	700 465	1 959	0,28	4 903	÷ 2 944	113 208	807	0,71	÷ 64	871
5/11 1941	702 424	8 800	1,25	6 218	2 582	114 015	1 204	1,06	176	1 028
5/11 1942	711 224	3 365	0,47	7 429	÷ 4 064	115 219	÷ 50	÷ 0,04	286	÷ 336
5/11 1943	714 589	8 111	1,14	7 324	787	115 169	÷ 169	÷ 0,15	182	÷ 351
5/11 1944 ^a	722 700 ^b	13 000	1,80	6 458	6 542	115 000 ^c	÷ 700	÷ 0,61	30	÷ 730
5/11 1945 ^a	735 700 ^b	17 310	2,35	7 520	9 790	114 300 ^c	2 093	1,83	184	1 909
5/11 1946	753 010	6 104	0,81	7 591	÷ 1 487	116 393	649	0,56	301	348
5/11 1947	759 114	2 670	0,35	6 242	÷ 3 572	117 042	1 163	0,99	321	842
5/11 1948	761 784	2 630	0,35	4 197	÷ 1 567	118 205	408	0,35	69	339
5/11 1949	764 414	3 691	0,48	4 499	÷ 808 ^d	118 613	380	0,32	94	286
5/11 1950	768 105	÷ 4 902	÷ 0,64	3 349	÷ 8 251	118 993	÷ 853	÷ 0,72	÷ 43	÷ 810
7/11 1951	763 203	÷ 2 755	÷ 0,36	2 638	÷ 5 393	118 140	÷ 1 051	÷ 0,89	÷ 202	÷ 849
5/11 1952	760 448	÷ 1 916	÷ 0,25	2 660	÷ 4 576	117 089	170	0,15	÷ 198	368
5/11 1953	758 532	÷ 3 584	÷ 0,47	2 549	÷ 6 133	117 259	650	0,55	÷ 96	746
5/11 1954	754 948	÷ 1 587	÷ 0,21	2 157	÷ 3 744	117 909	÷ 131	÷ 0,11	÷ 95	÷ 36
5/10 1955	753 361	÷ 7 327	÷ 0,97	2 113	÷ 9 440	117 778	÷ 548	÷ 0,47	÷ 278	÷ 270
1/10 1956	746 034	÷ 7 104	÷ 0,95	1 811	÷ 8 915	117 230	÷ 857	÷ 0,73	÷ 209	÷ 648
1/10 1957	738 930	÷ 5 526	÷ 0,75	1 428	÷ 6 954	116 373	÷ 930	÷ 0,80	÷ 364	÷ 566
1/10 1958	733 404	÷ 4 372	÷ 0,60	1 411	÷ 5 783	115 443	÷ 366	÷ 0,32	÷ 254	÷ 112
1/10 1959	729 032	÷ 7 651	÷ 1,05	1 612	÷ 9 263	115 077	÷ 792	÷ 0,69	÷ 330	÷ 462
26/9 1960	721 381	÷ 4 338	÷ 0,60	1 503	÷ 5 841	114 285	÷ 195	÷ 0,17	÷ 389	194
1/10 1961	717 043	÷ 4 918	÷ 0,69	1 245	÷ 6 163	114 090	÷ 1 012	÷ 0,89	÷ 353	÷ 659
1/10 1962	712 125	÷ 10 559	÷ 1,48	1 899	÷ 12 458	113 078	÷ 46	0,04	÷ 221	267
1/11 1963	701 566	÷ 13 193	÷ 1,88	1 440	÷ 14 933	113 124 ^e	÷ 1 182	÷ 1,04	÷ 253	÷ 929
1/11 1964	688 373	÷ 10 301	÷ 1,50	1 478	÷ 11 779	111 942 ^e	÷ 1 095	÷ 0,98	÷ 171	÷ 924
27/9 1965	678 072	÷ 10 546	÷ 1,56	1 544	÷ 12 090	110 847	÷ 1 990	÷ 1,80	÷ 216	÷ 1 774
1/11 1966	667 526					108 857 ^e				

¹ Den faktiske befolkning indbefatter alle på tællingsdagen tilstedeværende personer, altså også dem, der kun er midlertidig nærværende på tællingsdagen på tællingsdagen, men inkluderer dem, der et midlertidigt fraværende. ² Inkl. de fra 1. jan. 1901 indlemmede Valby- og Brønshøj. ³ Beregnede tal, da der den 5. november 1944 og 1945 ingen folketælling afholdtes i hovedstaden. ⁴ Heraf København, Frederiksberg, Gentofte og Valby. ⁵ Tallene pr. 1. novbr. 1963, 1964 og 1966 er beregnet for Fredebo.

ANM. Folketallene for årene til og med 1895 er konstateret ved officielle tællinger, mens de for de øvrige år indgår på grundlag af de årlige mandtal. Fra 5. novbr. 1930 til 7. novbr. 1950, pr. 1. oktbr. 1955, pr. 26. sept. 1960 og 1. oktbr. 1966 er folketallene opgjort på grundlag af kommunernes folkeregistre.

tilvækst 1801—1966.

population 1801—1966.

Faktisk befolkning ¹	Gentofte					Hovedstaden i alt the capital, total				
	Folketal population	Tilvækst increase		Af tilvæksten var of which		Folketal population	Tilvækst increase		Af tilvæksten var of which	
		I alt total	årlig pct. annual %	fødsels-overskud excess of births over deaths	indvand.-overskud immigration surplus		I alt total	årlig pct. annual %	fødsels-overskud excess of births over deaths	indvand.-overskud immigration surplus
1801	1 962	634	0,85	104 109	19 700	0,53
1834	2 596	184	1,15	123 809	2 094	0,28
1840	2 780	259	1,80	125 903	6 436	1,00
1845	3 039	252	0,80	132 339	18 885	1,34
1855	3 291	369	2,15	151 224	15 743	2,00
1860	3 660	498	1,28	166 967	35 360	1,94
1870	4 158	948	2,08	202 327	64 139	2,79
1880	5 106	1 054	3,82	348	706	266 466	54 261	3,78	19 078	35 183
1885	6 160	1 289	3,87	330	959	320 727	46 535	2,75	23 323	23 212
1890	7 449	1 551	3,86	435	1 116	367 262	31 673	1,67	19 733	11 940
1895	9 000	1 551	3,86	435	959	398 935	47 130	2,26	23 626	23 504
1900	14 131	5 131	9,50	534	4 597	446 065	78 653	3,33	30 431	48 222 ²
1905	19 878	5 747	7,10	966	4 781	524 718 ²	49 751	1,83	31 596	18 155
1910	24 290	4 412	4,11	1 023	3 389	574 469	42 404	1,43	27 130	15 274
1915	28 344	4 054	3,14	917	3 137	616 873	79 393	2,45	22 557	56 836
1920	34 328	5 984	3,98	1 004	4 980	696 266	32 665	0,92	26 244	6 421
1925	39 583	5 255	2,90	1 407	3 848	728 931	34 719	0,93	14 849	19 870
1930	46 144	6 561	3,12	721	5 840	763 650				
Bosiddende befolkning¹										
⁵ / ₁₁ 1930	47 784	3 516	7,36	48	3 468	762 218	16 962	2,23	899	16 063
⁵ / ₁₁ 1931	51 300	2 300	4,48	72	2 228	779 180	11 871	1,52	1 159	10 712
⁵ / ₁₁ 1932	53 600	2 600	4,85	79	2 521	791 051	11 064	1,40	1 396	9 668
⁵ / ₁₁ 1933	56 200	4 500	8,01	161	4 339	802 115	18 253	2,28	1 986	16 267
⁵ / ₁₁ 1934	60 700	3 441	5,67	34	3 407	820 368	15 245	1,86	1 728	13 517
⁵ / ₁₁ 1935	64 141	3 780	5,89	159	3 621	835 613	15 567	1,86	2 826	12 741
⁵ / ₁₁ 1936	67 921	3 979	5,86	193	3 786	851 180	13 044	1,53	2 772	10 272
⁵ / ₁₁ 1937	71 900	2 879	4,00	253	2 626	864 224	11 692	1,35	4 184	7 508
⁵ / ₁₁ 1938	74 779	2 067	2,76	403	1 664	875 916	7 408	0,85	4 617	2 791
⁵ / ₁₁ 1939	76 846	÷ 389	÷ 0,51	421	÷ 810	883 324	6 806	0,77	4 978	1 828
⁵ / ₁₁ 1940	76 457	1 581	2,07	362	1 219	890 130	4 347	0,49	5 201	÷ 854
⁵ / ₁₁ 1941	78 038	1 359	1,74	668	691	894 477	11 363	1,27	7 062	4 301
⁵ / ₁₁ 1942	79 397	1 188	1,50	806	382	905 840	4 503	0,50	8 521	÷ 4 018
⁵ / ₁₁ 1943	80 585	1 215	1,51	757	458	910 343	9 157	1,01	8 263	894
⁵ / ₁₁ 1944	81 800 ³	1 800	2,20	660	1 140	919 500 ³	14 100	1,53	7 148	6 952
⁵ / ₁₁ 1945	83 600 ³	1 537	1,84	763	774	933 600 ³	20 940	2,24	8 467	12 473
⁵ / ₁₁ 1946	85 137	743	0,87	686	57	954 540	7 496	0,79	8 578	÷ 1 082
⁵ / ₁₁ 1947	85 880	625	0,73	689	÷ 64	962 036	4 458	0,46	7 252	÷ 2 794
⁵ / ₁₁ 1948	86 505	884	1,02	386	498	966 494	3 922	0,41	4 652	÷ 730
⁵ / ₁₁ 1949	87 389	414	0,47	417	÷ 3 ⁴	970 416	4 485	0,46	5 010	÷ 525 ⁴
⁷ / ₁₁ 1950	87 803	207	0,24	323	÷ 116	974 901	÷ 5 548	÷ 0,57	3 629	÷ 9 177
⁵ / ₁₁ 1951	88 010	22	0,02	340	÷ 318	969 353	÷ 3 784	÷ 0,39	2 776	÷ 6 560
⁵ / ₁₁ 1952	88 032	444	0,50	362	82	965 599	÷ 1 302	÷ 0,13	2 824	÷ 4 126
⁵ / ₁₁ 1953	88 476	379	0,43	300	79	964 267	÷ 2 555	÷ 0,26	2 753	÷ 5 308
⁵ / ₁₁ 1954	88 855	325	0,37	372	÷ 47	961 712	÷ 1 393	÷ 0,14	2 434	÷ 3 827
¹ / ₁₀ 1955	89 180	÷ 257	÷ 0,29	319	÷ 576	960 319	÷ 8 132	÷ 0,85	2 154	÷ 10 286
¹ / ₁₀ 1956	88 923	÷ 47	÷ 0,05	300	÷ 347	952 187	÷ 8 008	÷ 0,84	1 902	÷ 9 910
¹ / ₁₀ 1957	88 876	42	0,05	188	÷ 146	944 179	÷ 6 414	÷ 0,68	1 252	÷ 7 666
¹ / ₁₀ 1958	88 918	÷ 272	÷ 0,31	182	÷ 454	937 765	÷ 5 010	÷ 0,53	1 339	÷ 6 349
¹ / ₁₀ 1959	88 646	÷ 338	÷ 0,38	162	÷ 500	932 755	÷ 8 781	÷ 0,94	1 444	÷ 10 225
²⁶ / ₈ 1960	88 308	÷ 100	÷ 0,11	184	÷ 284	923 974	÷ 4 633	÷ 0,50	1 298	÷ 5 931
¹ / ₁₀ 1961	88 208	÷ 66	÷ 0,07	135	÷ 201	919 341	÷ 5 996	÷ 0,65	1 027	÷ 7 023
¹ / ₁₀ 1962	88 142	÷ 433	÷ 0,49	191	÷ 624	913 345	÷ 10 946	÷ 1,20	1 869	÷ 12 815
¹ / ₁₁ 1963	87 700 ⁵	÷ 983	÷ 1,12	112	÷ 1 095	902 399	÷ 15 358	÷ 1,70	1 299	÷ 16 657
¹ / ₁₁ 1964	86 726 ⁵	÷ 1 228	÷ 1,42	105	÷ 1 333	887 041	÷ 12 624	÷ 1,42	1 412	÷ 14 036
²⁷ / ₈ 1965	85 498	÷ 1 154	÷ 1,35	16	÷ 1 170	874 417	÷ 13 690	÷ 1,57	1 344	÷ 15 034
¹ / ₁₁ 1966	84 344 ⁵					860 727				

stedet, men ikke dem, der er midlertidigt fraværende, hvorimod den bosiddende befolkning ikke omfatter de personer, der kun er midlertidigt distrikter samt Sundbyerne, der indlemmedes 1. jan. 1902; disse tre områders folketal var pr. 1. febr. 1901 henholdsvis 7 484, 9 964 og 22 340. og hovedstaden i alt et egentligt indvandringsoverskud på henholdsvis ÷ 6 244, ÷ 83, 322 og ÷ 6 005 samt en korrektion foranlediget af revisionen riksberg og Gentofte på grundlag af opgørelser henholdsvis pr. 1. oktbr. 1963, 1964 og 1966.

1. febr. 1930 for København og Frederiksberg er beregnet på grundlag af de halvårige mandtal og for Gentofte på 27. sept. 1965 er tallene konstateret ved statslige eller kommunale tællinger. I årene 1951-1954, 1956-1959, 1961-1964 og

TABEL 3. Befolkningens aldersfordeling i hovedstaden i årene 1801-1960.

Population by age in the capital 1801-1960.

Antal personer i alderen <i>number of persons by age</i>	København				København, Frederiksberg og Gentofte					
	1801	1840	1860	1880	1901	1921	1930	1940	1950	1960
0-4 år <i>years</i>	18 978	12 248	17 874	27 211	52 113	57 749	48 979	60 942	76 806	53 517
5-9 » »		9 894	13 357	20 412	46 114	54 650	55 222	49 370	76 010	52 273
10-14 » »	15 387	9 788	11 756	18 646	44 205	56 495	55 304	49 893	57 917	65 717
15-19 » »		11 407	12 512	18 833	43 672	59 730	60 115	62 908	53 957	72 376
20-24 » »	22 187	15 466	17 754	24 443	50 108	71 505	77 319	82 146	67 997	68 258
25-29 » »		12 654	16 130	24 022	43 457	66 046	73 317	87 414	74 748	54 429
30-34 » »	16 628	9 746	13 773	20 391	38 719	59 583	69 182	85 009	76 982	50 625
35-39 » »		9 671	13 149	17 073	34 963	53 680	62 149	75 420	78 758	58 796
40-44 » »	12 690	7 068	10 049	14 615	32 964	49 293	55 325	69 093	78 844	64 704
45-49 » »		6 209	7 980	12 244	26 425	39 684	49 486	60 555	71 022	70 063
50-54 » »	8 389	4 692	6 146	10 329	21 727	34 002	45 126	52 643	64 813	71 613
55-59 » »		4 129	5 355	8 657	16 812	28 522	35 041	45 616	55 572	64 321
60-64 » »	4 463	3 017	3 751	7 147	13 561	25 210	28 717	39 556	45 945	56 700
65-69 » »		2 245	2 687	4 726	10 127	17 899	22 512	28 656	37 510	45 307
70-74 » »	1 837	1 414	1 523	2 982	6 967	12 496	17 278	20 180	28 806	33 701
75-79 » »		719	869	1 766	4 507	7 225	9 881	12 274	17 111	23 056
80-84 » »	386	315	335	705	2 111	3 427	4 488	6 186	8 334	12 869
85-89 » »		119	100	187	692	1 194	1 416	1 876	2 998	4 521
90-94 » »	30	14	13	41	116	251	272	360	698	1 004
95-99 » »		4	—	4	14	39	39	30	69	—
100 år og derover <i>and over</i>	—	—	—	—	—	3	—	3	—	124
Uoplyst <i>unknown</i>	—	—	—	416	1 902	1 927	—	—	—	—
I alt <i>total</i> ...	100 975	120 819	155 143	234 850	491 276	700 610	771 168	890 130	974 901	923 974
Heraf <i>of which</i>										
0-14 år <i>years</i>	34 365	31 930	42 987	66 269	142 432	168 894	159 505	160 205	210 733	171 507
15-19 » »		11 407	12 512	18 833	43 672	59 730	60 115	62 908	53 957	72 376
20-64 » »	66 610	72 652	94 117	138 921	278 736	427 525	495 662	597 452	614 681	559 509
65 år og derover <i>years and over</i>		4 830	5 527	10 827	26 436	44 461	55 886	69 565	95 530	120 582
Pr. 10 000 indbyggere <i>per 10 000 inhabitants</i>										
0-4 år <i>years</i>	1 879	1 014	1 152	1 159	1 061	824	635	685	788	579
5-9 » »		819	861	869	938	780	716	555	780	566
10-14 » »	1 524	810	758	794	900	806	717	560	594	711
15-19 » »		944	806	802	889	853	780	707	553	783
20-24 » »	2 197	1 280	1 144	1 041	1 020	1 021	1 003	923	697	739
25-29 » »		1 047	1 040	1 023	884	943	905	982	767	589
30-34 » »	1 647	807	888	868	788	850	897	955	790	548
35-39 » »		800	848	727	712	766	806	847	808	637
40-44 » »	1 257	585	648	622	671	704	717	776	809	700
45-49 » »		514	514	521	538	566	642	680	728	758
50-54 » »	831	388	396	440	443	485	585	592	665	775
55-59 » »		342	347	369	342	407	454	513	570	696
60-64 » »	442	250	242	304	276	360	372	444	471	614
65-69 » »		186	173	201	206	255	292	322	385	490
70-74 » »	182	117	98	127	142	178	224	227	295	365
75-79 » »		60	56	75	92	103	128	138	176	250
80-84 » »	38	26	22	30	43	49	58	69	85	139
85-89 » »		10	6	8	14	17	18	21	31	49
90-94 » »	3	1	1	2	2	4	4	4	7	11
95-99 » »		0	—	0	0	1	1	0	1	—
100 år og derover <i>and over</i>	—	—	—	—	—	0	—	0	—	1
Uoplyst <i>unknown</i>	—	—	—	18	39	28	—	—	—	—
I alt <i>total</i> ...	10 000	10 000	10 000	10 000	10 000	10 000	10 000	10 000	10 000	10 000
Heraf <i>of which</i>										
0-14 år <i>years</i>	3 403	2 643	2 771	2 822	2 899	2 410	2 068	1 800	2 162	1 856
15-19 » »		944	806	802	889	853	780	707	553	783
20-64 » »	6 597	6 013	6 067	5 915	5 674	6 102	6 427	6 712	6 305	6 056
65 år og derover <i>years and over</i>		400	356	461	538	635	725	781	980	1 305

ANM. Tallene til og med 1930 vedrører den faktiske befolkning, der indbefatter alle på tællingsdagen tilstedeværende personer, altså også dem, der kun er midlertidigt nærværende på tællingsstedet, men ikke dem, der er midlertidigt fraværende. Fra 1940 vedrører tallene den bosiddende befolkning, der ikke omfatter de personer, der kun er midlertidigt nærværende, men inkluderer dem, der er midlertidigt fraværende.

TABEL 4. Folketal og befolkningstæthed inden for distrikter i København, på Frederiksberg og i Gentofte 1901—1966.
Number and density of population within districts of Copenhagen, Frederiksberg, and Gentofte.

Folketal population	1. feb. 1901	1. feb. 1921	5. nov. 1940	7. nov. 1950	26. sept. 1960			27. sept. 1965	1. nov. 1966
					Mænd males	Kvinder females	I alt total		
Distrikt ¹									
a. Indre by	88 347	66 104	43 607	40 623	15 479	16 825	32 304	29 800	28 602
b. Christianshavn	19 919	19 839	13 202	13 938	5 804	6 387	12 191	11 062	10 706
c. Voldkvartererne	44 456	42 869	36 468	36 080	14 333	18 172	32 505	30 971	30 278
d. Østerbro	36 251	76 083	80 146	81 078	33 840	41 744	75 584	73 934	72 713
e. Indre Nørrebro	83 328	89 402	75 934	75 342	31 985	37 821	69 806	64 988	63 768
f. Ydre Nørrebro	22 182	50 407	56 813	57 484	23 692	27 905	51 597	48 853	48 317
g. Vesterbro	65 564	84 820	69 918	70 641	30 265	32 872	63 137	58 805	57 447
h. Kongens Enghave	442	3 250	12 134	20 009	8 725	9 581	18 306	17 280	17 166
i. Valby	6 736	21 707	35 157	40 868	18 956	21 371	40 327	36 939	36 437
j. Vigerslev	306	1 550	18 208	25 719	13 478	13 998	27 476	27 067	26 519
k. Vanløse	1 085	4 365	26 668	32 226	14 805	16 052	30 857	28 479	27 925
l. Husum	553	2 127	14 255	26 093	16 817	17 366	34 183	32 110	32 311
m. Brønshøj	1 328	5 234	28 146	31 140	13 374	15 087	28 461	26 406	25 622
n. Utterslev, syd	6 603	10 439	24 214	28 733	13 673	14 846	28 519	26 785	26 340
o. » , nord		9 723	33 200	42 647	18 228	21 522	39 750	35 963	35 053
p. Emdrup	395	789	12 138	16 398	8 025	8 518	16 543	15 032	14 564
r. Amagerbro og Islands Brygge	151	19 479	23 204	22 574	9 300	11 003	20 303	19 377	18 963
s. Sundbyvester m. m.	9 637	15 296	27 314	30 833	15 268	15 764	31 032	29 946	31 638
t. Sundbyvester, nord	12 703	28 275	35 631	37 557	15 799	18 092	33 891	32 184	31 437
u. » , syd		8 217	29 160	32 784	14 438	15 624	30 062	29 354	28 716
Pers. uden for distriktinddelingen ²	589 ²	1 369 ²	4 948	5 338	3 445	1 102	4 547	2 737	3 004
København i alt total ...	400 575	561 344	700 465	768 105	339 729	381 652	721 381	678 072	667 526
v. Frederiksberg, øst ³	73 399	76 246	71 038
x. » , vest ³	39 809	42 747	43 247
Frederiksberg i alt total ...	76 231	104 815	113 208	118 993	51 541	62 744	114 285	110 847	108 857 ⁴
y. Gentofte, øst ³	11 322	25 834	43 613	46 741	44 843	42 931	...
z. » , vest ³	3 148	8 617	32 844	41 062	43 465	42 567	...
Gentofte i alt total ...	14 470	34 451	76 457	87 803	40 016	48 292	88 308	85 498	84 509 ⁴
Hovedstaden i alt the capital, total ..	491 276	700 610	890 130	974 901	431 286	492 688	923 974	874 417	860 892
Antal indbyggere pr. ha number of inhabitants per hectare									
a. Indre by	367	274	181	169	64	70	134	124	119
b. Christianshavn	78	77	54	57	21	23	45	40	39
c. Voldkvartererne	129	124	106	104	41	52	94	89	87
d. Østerbro	70	136	138	139	57	71	128	123	119
e. Indre Nørrebro	302	320	266	263	112	132	244	227	223
f. Ydre Nørrebro	83	190	210	212	87	103	190	180	178
g. Vesterbro	231	268	198	200	85	93	178	166	162
h. Kongens Enghave	3	19	70	103	41	45	86	73	71
i. Valby	12	37	59	69	31	35	66	61	60
j. Vigerslev	1	4	43	60	32	33	64	64	62
k. Vanløse	3	11	64	77	36	39	74	68	67
l. Husum	1	4	23	42	27	28	56	52	53
m. Brønshøj	4	16	82	84	36	41	77	71	69
n. Utterslev, syd	13	49	109	129	61	67	128	120	118
o. » , nord		32	102	131	56	66	122	111	108
p. Emdrup	2	94	52	66	32	34	66	60	58
r. Amagerbro og Islands Brygge	1	4	105	100	36	42	78	68	61
s. Sundbyvester m. m.	10	16	28	31	9	9	18	17	18
t. Sundbyvester, nord	28	202	199	206	87	99	186	177	173
u. » , syd		26	90	96	42	45	87	85	83
København i alt total ...	57	79	95	102	41	46	87	81	79
v. Frederiksberg, øst ³	169	176	164
x. » , vest ³	91	98	99
Frederiksberg i alt total ...	87	120	130	137	59	72	131	127	125
y. Gentofte, øst ³	10	23	39	41	40	38	...
z. » , vest ³	2	6	23	29	31	30	...
Gentofte i alt total ...	6	14	30	35	16	19	35	34	33
Hovedstaden i alt the capital, total ..	48	67	83	89	37	42	79	74	73

Jfr. tabel 5 og kortet bag i bogen. ² Jfr. note 2 til tabel 5, side 10; for 1901 og 1921 personer på skibene i havnen. ³ Frederiksbergs to distrikter, den østlige del og den vestlige del, adskilles ved Pelargonievej, Roskildevej, Sdr. og Ndr. Fasanvej, Nitivej, Åne Katrines Vej og Kronprinsesse Sofies Vej. Gentoftes to distrikter, den østlige del og den vestlige del, adskilles ved Bernstorffsvej og Vilvordevej. ⁴ Tallene pr. 1. november 1966 er beregnet for Frederiksberg og Gentofte på grundlag af en opgørelse pr. 1. oktober 1966, da folketallet på Frederiksberg var 109 018 og i Gentofte 84 341.

ANM. Tallene for 1901 og 1921 vedrører den faktiske befolkning, fra 1940 den bosiddende befolkning (jfr. anm. s. 4).

DIAGRAM 2.



Hver prik svarer til 200 indbyggere (each point stands for 200 inhabitants).

Hvor distriktsgrænserne følger gaderne, går de i almindelighed gennem disses midte, men er her (for ikke at mindske tydeligheden) tegnet langs med gaderne.

TABEL 5. Folketal og antal lejligheder i København inden for distrikter og roder.

Population and number of dwellings in districts of Copenhagen.

Rode nr.	1/11 1966				27/6 1965				28/6 1960			
	Distrikt a. Indre by.		Folketal population	Folketal population	Folketal population	Lejligh. ¹ dwellings	distrikt c. (fortsat)		Folketal population	Folketal population	Folketal population	Lejligh. ¹ dwellings
1	Skt. Peders	791	828	900	475	43	Gyldenløves	2 196	2 216	2 311	1 016	
2	Bispegårdens	943	964	1 096	517	44	Ørstedsparkens	2 187	2 206	2 355	1 021	
3	Rådhusets	413	387	492	253	45	Peblingesøens	2 571	2 868	3 154	1 284	
4	Kalvebodernes	641	645	678	275	46	Søtorvets	1 468	1 461	1 550	585	
5	Fiolstrædes	186	196	219	111	47	Rømersgades	562	563	600	225	
6	Synagogens	1 110	1 112	1 224	556	48	Frederiksborggades	1 243	1 275	1 329	532	
7	Reformert kirkes	651	830	1 034	440	49	Kommunehospitalets	728	751	800	264	
8	Universitetets	709	712	728	394	50	Rørholms	2 204	2 286	2 299	834	
9	Trinitatis kirkes	262	270	317	154	51	Webersgades	885	924	976	443	
10	Frimands kvarter	573	586	602	292	52	Sølvgades	2 357	2 400	2 470	1 275	
11	Pilestrædes	591	651	625	307	53	Øster Farimagsgades	1 507	1 505	1 590	769	
12	Hovedvagtens	732	796	822	365	54	Collinsgades	577	588	597	266	
13	Snarens kvarter	826	875	971	440	55	Børnehospitalets	1 602	1 601	1 663	604	
14	Gammelstrands	164	161	185	98	56	Classens	4 914	4 956	4 993	2 062	
15	Nikolajs	731	778	1 150	476	57	Kastellet	647	650	683	333	
16	Slotsholms	76	81	87	29	I alt total...						
17	Holmens kirkes	263	273	326	117	30 278	30 971	32 505	13 488			
18	Gammelholms	3 271	3 307	3 729	1 459	Distrikt d.						
19	Kongens have	1 276	1 318	1 107	550	Østerbro.						
20	Gøthersgades	666	698	888	395	58	Østerbros	2 542	2 599	2 751	1 055	
21	Borgergades	258	251	280	115	59	Lipkesgades	1 912	1 969	2 029	862	
22	Palægades	106	113	122	63	60	Sorøgades	1 278	1 318	1 319	440	
23	Nyhavns	1 205	1 268	1 483	647	61	Rosenvængets	1 348	1 367	1 466	606	
24	Garnisons hospitals	828	854	874	335	62	Aggersborgs	4 990	5 043	5 254	2 096	
25	Fredericiagades	1 688	1 773	1 894	934	63	Frihavnskvarteret	11	12	9	5	
26	Adelgades	323	324	305	155	64	Rhedhavnens	—	—	—	—	
27	Frimurerlogens	1 204	1 242	838	344	65	Faxegades	2 773	2 800	2 910	1 102	
28	Marmorkirkens	894	927	997	439	66	Kalkbrønderiets	1 884	1 919	2 017	848	
29	Amalienborgs	770	803	859	330	67	Niels Finsens	2 714	2 769	2 943	1 119	
30	Rigensgades	1 489	1 525	1 729	878	68	Jens Munks	1 129	1 129	1 021	406	
31	Nyboders	4 064	4 307	4 569	1 841	69	Viborggades	3 530	3 592	3 684	1 533	
32	Frederiks hospitals	898	945	1 174	443	70	Strandboulevardens	2 036	2 069	2 163	846	
	I alt total...	28 602	29 800	32 304	14 227	71	Ålborggades	3 209	3 323	3 598	1 428	
						72	Øresunds	2 828	2 773	2 695	1 105	
						73	Struergades	2 929	2 974	3 243	1 386	
						74	Bogensgades	2 043	2 076	2 037	842	
						75	Ringkøbinggades	1 462	1 509	1 567	676	
						76	Sions kirkes	2 812	2 854	2 527	976	
						77	Skt. Jakobs kirkes	1 345	1 358	1 447	776	
						78	Kanslergades	1 782	1 809	1 902	811	
						79	Nygaardsvajs	3 477	3 537	3 342	1 515	
						80	Hesseløgades	2 093	2 140	2 284	941	
						81	Manøgades	2 740	2 727	2 831	1 163	
						82	Bryggervangens	1 819	1 850	1 985	817	
						83	Livøgades	1 906	1 960	2 094	938	
						84	Lange-Müllers	1 453	1 493	1 641	657	
						85	Landskronagades	2 552	2 597	2 759	1 157	
						86	Kuhlausgades	2 003	2 034	2 172	936	
						87	Kildevælds	4 662	4 809	4 089	1 799	
						88	Strandvejens	1 321	1 352	1 336	566	
						89	Ryvangens	2 017	2 033	2 234	741	
						90	Ingeniørkasernens	539	561	557	261	
						91	Rebikkavejs	1 574	1 579	1 678	698	
						I alt total...						
						72 713	73 934	75 584	31 107			

¹ Disse lejlighedsantal er opgjort af statistisk kontor på grundlag af folketællingen og afviger noget fra tallene fra bolig-tællingen.

ANM. Distrikternes og roderne bogstavbetegnelser, numre og grænser er anført på den ene side af kortet bag i bogen.

(fortsættes)

TABEL 5 (fortsat). Folketal og antal lejligheder i København inden for distrikter og roder.

Population and number of dwellings in districts of Copenhagen.

Distrikt e.	1/11 1966		27/9 1965		26/9 1960		distrikt g. (fortsat)	1/11 1966		27/9 1965		26/9 1960	
	Folketal population	Folketal population	Folketal population	Lejligh. ¹ dwellings	Folketal population	Lejligh. ¹ dwellings		Folketal population	Folketal population	Folketal population	Lejligh. ¹ dwellings	Folketal population	Lejligh. ¹ dwellings
Indre Nørrebro.													
Rode nr.							Rode nr.						
92 Blegdams	4 370	4 505	4 728	2 000			141 Gl. Kongevejs	1 468	1 476	1 552	639		
93 Rigshospitalets	743	765	892	237			142 Absalons	1 866	1 931	2 024	790		
94 Ryesgades	4 645	4 671	5 427	2 397			143 Skydebanens	1 880	1 899	2 061	747		
95 Nørre hospitals	2 155	2 201	2 314	647			144 Saxogades	2 590	2 708	2 979	1 207		
96 Læssøesgades	2 268	2 256	2 370	926			145 Gethsemane kirkes	1 072	1 087	1 161	476		
97 Sankt Hans	4 047	4 081	4 150	1 718			146 Istedgades	5 180	5 336	5 778	2 281		
98 Nørre Allés	2 863	2 976	3 039	1 047			147 Sønderboulevardens	2 823	2 856	2 946	1 230		
99 Militærhospitalets	609	609	671	488			148 Arkonagades	1 416	1 400	1 402	581		
100 Guldbergsgades	4 128	4 167	4 303	1 822			149 Sorte hests	2 334	2 345	2 413	999		
101 Stevnsgades	2 428	2 519	2 794	1 144			150 Kaalundsgades	2 581	2 626	2 794	1 078		
102 Ravnsborgs	2 033	2 045	2 181	769			151 Valdemarsgades	2 371	2 439	2 613	942		
103 Elmegades	2 543	2 570	2 733	1 024			152 Skt. Matthæus kirkes	2 382	2 445	2 584	1 059		
104 Fælled	2 186	2 200	2 378	965			153 Sankelmærks	2 240	2 294	2 398	955		
105 Fyensgades	2 286	2 321	2 463	1 064			154 Haderslevgades	1 723	1 739	1 794	733		
106 Blågårds	3 404	3 432	3 630	1 611			155 Stenderupgades	2 013	2 036	2 170	844		
107 Slotsgades	2 453	2 572	2 804	1 272			156 Ingerslevgades	3 029	3 042	3 748	1 493		
108 Kirkegårds	4 976	5 155	5 649	2 402			157 Enghavevejs	5 047	5 224	5 719	2 321		
109 Hellig kors kirkes	1 706	1 738	1 900	738			158 Jerichausgades	4 397	4 495	4 736	2 016		
110 Ewaldsgades	1 377	1 407	1 451	650			159 Vesterfælled	2 007	2 078	2 275	900		
111 Korsgades	3 438	3 466	3 760	1 629			I alt total	57 447	58 805	63 137	25 397		
112 Skt. Josephs hospitals	1 414	1 460	1 560	583									
113 Rantzausgades	1 641	1 639	1 900	760									
114 Struenseegades	1 041	1 047	1 068	417									
115 Åboulevardens	2 607	2 741	3 105	1 333									
116 Landsarkivets	2 407	2 445	2 536	1 108									
I alt total	63 768	64 988	69 806	28 751									
Distrikt f.							Distrikt h.						
Ydre Nørrebro.							Kongens Enghave.						
117 Kronborggades	4 861	4 959	5 108	2 128			160 Peter Sabroes Gades	1 751	1 799	1 806	766		
118 Jægersborggades	1 397	1 454	1 551	568			161 Sydhavnens	3 315	3 347	3 636	1 314		
119 Husumgades	2 108	2 188	2 183	891			162 Stubmøllens	12 100	12 134	12 864	4 687		
120 Julius Bloms Gades	1 233	1 241	1 265	526			I alt total	17 166	17 280	18 306	6 767		
121 Skt. Stefans kirkes	2 424	2 459	2 581	1 044									
122 Havremarkens	5 285	5 128	5 526	2 692									
123 Esromgades	2 484	2 564	2 657	1 125									
124 Odinsgades	1 408	1 459	1 541	663									
125 Rådmands	3 273	3 274	3 441	1 366									
126 Thorsgades	1 438	1 490	1 558	593									
127 Ægirs	3 349	3 438	3 555	1 459									
128 Balders	1 632	1 693	1 725	751									
129 Kingos kirkes	2 557	2 641	2 792	1 166									
130 Heimdalsgades	2 182	2 211	2 355	874									
131 Haraldsgades	3 305	3 377	3 152	1 438									
132 Vibekegades	1 256	1 297	1 443	533									
133 Klostervængets	1 921	1 926	2 058	997									
134 Lyngbyvejs	2 601	2 639	2 743	1 255									
135 Studsgaardsgades	836	598	1 480	455									
136 Lersøens	2 767	2 811	2 883	1 163									
I alt total	48 317	48 853	51 597	21 687									
Distrikt g.							Distrikt i.						
Vesterbro.							Valby.						
137 Stenosgades	1 195	1 205	1 276	496			163 Gl. Carlsbergs	444	422	467	116		
138 Abel Cathrines	2 187	2 266	2 281	811			164 Jesus kirkens	3 028	3 092	3 284	1 305		
139 Gasværkets	5 047	5 269	5 761	2 509			165 Bavnehøj	3 948	3 997	4 249	2 119		
140 Kvægtorvets	599	609	672	290			166 Trekronergades	5 117	5 177	5 332	2 090		
(fortsattes)							167 Ellebjerg	1 914	1 940	2 482	771		
							168 Mosedals	3 598	3 678	3 779	1 467		
							169 Søndermarkens	3 110	3 164	3 526	1 440		
							170 Skellets	1 780	1 800	1 911	995		
							171 Overbys	2 023	2 079	2 158	865		
							172 Tingstedets	947	990	1 140	455		
							173 Toftegårds	4 805	4 927	5 353	2 276		
							174 Vigerslev skoles	1 821	1 863	2 012	681		
							175 Gl. Køgevejs	3 902	3 810	4 634	1 355		
							I alt total	36 437	36 939	40 327	15 935		
							Distrikt j.						
							Vigerslev.						
							176 Flaskekroens	9 220	9 485	8 663	2 503		
							177 Danshøj	2 845	2 936	3 090	984		
							178 Landlystvejs	5 078	5 039	5 328	1 608		
							179 Harrestrups	2 716	2 785	3 007	1 067		
							180 Hanssted	1 868	1 902	2 002	748		
							181 Ålholm kirkes	2 820	2 882	3 193	1 250		
							182 Langvaddam	598	607	651	305		
							183 Roskildevejs	1 374	1 431	1 542	580		
							I alt total	26 519	27 067	27 476	9 045		

¹ Se noten s. 7.

Se anm. s. 7.

(fortsattes)

TABEL 5 (fortsat). **Folketal og antal lejligheder i København inden for distrikter og roder.**
Population and number of dwellings in districts of Copenhagen.

Distrikt t. Sundbyøster, nord. Rode nr.	1/11 1966	27/9 1965	26/9 1960		Distrikt u. Sundbyøster, syd. Rode nr.	1/11 1966	27/9 1965	26/9 1960	
	Folketal population	Folketal population	Folketal population	Lejligh. ¹ dwellings		Folketal population	Folketal population	Folketal population	Lejligh. ¹ dwellings
253 Saltholms	5 266	5 410	5 680	2 250	263 Venedigvejs	1 981	2 040	2 307	840
254 Reberbanens	2 657	2 697	2 821	1 180	264 Milanovejs	864	888	982	338
255 Lyongades	5 085	5 165	5 464	1 889	265 Veronavejs	2 632	2 648	1 866	718
256 Tyrolsgades	692	708	726	270	266 Sundby hospitals	1 021	1 083	1 122	413
257 Hveens	2 949	3 043	3 233	1 324	267 Tycho Brahes	1 931	1 980	2 069	788
258 Højdevejs	2 679	2 759	3 009	1 202	268 Elbagades	2 518	2 604	2 883	1 128
259 Ungarnsgades	3 942	4 025	4 380	1 638	269 Smyrnavejs	1 972	2 009	2 146	811
260 Hessensgades	3 288	3 395	3 669	1 474	270 Cypersnsvejs	2 029	2 114	2 302	924
261 Sundparkens	1 645	1 679	1 239	921	271 Amsterdamvejs	3 565	3 643	3 801	1 383
262 Jenagades	3 234	3 303	3 670	1 406	272 Grækenlandsvejs	2 902	2 983	3 138	1 083
I alt total	31 437	32 184	33 891	13 554	273 Kastrupvejs	3 237	3 341	3 629	1 302
					274 Backersvejs	4 064	4 021	3 817	1 187
					I alt total	28 716	29 354	30 062	10 915
					Personer uden for distriktinddelingen²	3 004	2 737	4 547	•
					København i alt total	667 526	678 072	721 381	279 900

¹ Disse lejlighedsantal er opgjort af statistisk kontor på grundlag af folketællingen og afviger noget fra tallene fra boligtællingen. ² Tallene omfatter personer, der er tilmeldt Københavns folkeregister som hørende til Københavns bosiddende befolkning uden at have egentlig fast bopæl her (søfolk, patienter på Sct. Hans hospital m. m.).

ANM. Distrikternes og roderens bogstavbetegnelser, numre og grænser er anført på den ene side af kortet bag i bogen.

TABEL 6. **Folketal og antal lejligheder i de enkelte politistationers områder i Københavns kommune.**

Population and number of dwellings in police districts of Copenhagen.

Station	1/11 1966	27/9 1965	26/9 1960		1/10 1955	1/10 1950
	Folketal population	Folketal population	Folketal population	Lejligheder ¹ dwellings	Folketal population	Folketal population
1. Nyropsgade 20	18 955	19 438	20 970	9 164	22 779 ²	24 157
2. Antonigade 11	7 113	7 521	8 683	3 593	10 360	10 987
3. St. Kongensgade 108	26 691	27 571	28 677	12 373	31 706	34 152
4. Under Elmene 7	121 514	121 951	127 479	49 750	134 855	137 686
5. Eskildsgade 2	58 974	60 386	63 514	25 445	68 918 ²	71 214
6. Fælledvej 20	53 169	54 248	58 097	23 636	60 672	63 055
7. Rosenvangets Allé 9	88 993	90 371	93 052	38 649	96 447	99 666
8. Tomsgårdsvej 35	208 200	211 774	227 951	84 634	232 524	232 503
9. Molbechsvej 2	80 913	82 075	88 411	32 656	90 173	89 347
Personer uden for distriktinddelingen ³	3 004	2 737	4 547	•	4 927	5 338
I alt total	667 526	678 072	721 381	279 900	753 361	768 105

¹ Se note 1 til tabel 5 ovenfor. ² Grænsen mellem station 1 og 5 er ændret pr. 1. februar 1954. ³ Tallene omfatter personer, der er tilmeldt Københavns folkeregister som hørende til Københavns bosiddende befolkning uden at have egentlig fast bopæl her (søfolk, patienter på Sct. Hans hospital m. m.).

TABEL 7. **Folketal i Frederiksbergs ligningsdistrikter¹.**

Population in districts of Frederiksberg.

	1/10 1962	1/10 1961	26/9 1960		1/10 1962	1/10 1961	26/9 1960
	1. Ligningsdistrikt	6 751	6 819		6 816	12. Ligningsdistrikt	4 938
2. »	5 411	5 528	5 563	13. »	5 310	5 237	5 304
3. »	5 287	5 374	5 437	14. »	4 421	4 524	4 575
4. »	4 700	4 769	4 767	15. »	4 992	5 097	5 091
5. »	3 303	3 366	3 395	16. »	5 041	5 112	5 080
6. »	4 502	4 554	4 602	17. »	5 226	5 224	5 193
7. »	5 474	5 511	5 264	18. »	6 042	6 152	6 216
8. »	5 406	5 440	5 469	19. »	7 279	7 337	7 274
9. »	4 830	4 805	4 860	20. »	6 936	6 917	6 900
10. »	4 959	4 985	5 004	21. »	7 877	7 952	8 009
11. »	4 393	4 459	4 491	I alt total	113 078	114 090	114 285

¹ Distrikternes numre og grænser er anført på den ene side af kortet bag i bogen.

TABEL 8.

Folketal i opstillingskredse og afstemningsområder.

Population in electoral divisions.

A. København.	1/11 1966	27/9 1965	26/9 1960		Kreds	(fortsat)	1/11 1966	27/9 1965	26/9 1960	
	Folketal population	Folketal population	Folketal population	Lejligh. ¹ dwellings			Folketal population	Folketal population	Folketal population	Lejligh. ¹ dwellings
Kreds					Kreds					
1. Vesterbro	20 452	21 028	22 424	8 991	17. Ryvangs	46 498	47 289	49 651	20 213	
2. Christianshavn	39 257	40 081	42 486	17 619	heraf { østlig del	16 459	16 948	17 219	7 185	
heraf { nordl. del	10 706	11 062	12 191	5 505	heraf { vestlig »	7 562	7 874	8 695	2 924	
heraf { østlig »	18 890	19 456	20 141	7 903	heraf { sydlig »	22 477	22 467	23 737	10 104	
heraf { vestlig »	9 661	9 563	10 154	4 211	18. Sundby-Syd	42 534	40 801	42 509	15 238	
3. Rådhus	16 985	16 107	18 341	7 854	heraf { midt. del	15 872	16 334	17 441	6 558	
4. Ravnsborg	19 875	20 186	21 858	8 422	heraf { østlig »	7 502	7 391	7 446	2 489	
heraf { nordl. del	9 758	9 941	11 047	4 634	heraf { vestlig »	19 160	17 076	17 622	6 191	
heraf { sydlig »	10 117	10 245	10 811	3 788	19. Valby-Vest	46 148	47 293	49 515	17 507	
5. Blågårds	21 364	21 928	23 846	10 214	heraf { nordl. del	11 206	11 448	20 460	8 107	
6. Østbane	27 326	27 722	28 564	11 786	heraf { østlig »	7 481	7 625	8 883	9 400	
heraf { nordl. del	18 557	18 860	19 386	7 730	heraf { midt. »	8 842	8 883	29 055	9 400	
heraf { sydlig »	8 769	8 862	9 178	4 056	heraf { Lykkebo	7 643	7 605	11 732		
7. Rosenborg	14 751 ²	15 809 ²	14 026	6 067	heraf { sydlig del	10 976	11 732			
8. Havne	15 882 ²	15 922 ²	17 765	7 530	Personer uden for distriktinddelingen ⁵	268	546	4 547	.	
9. Sundby-Nord	40 162	41 070	42 484	16 893	København i alt total	667 526	678 072	721 381	279 900	
heraf { nordl. del	21 954	22 453	23 538	9 746						
heraf { sydlig »	18 208	18 617	18 946	7 147						
10. Østerbro	30 380	30 979	31 634	13 112						
heraf { sydl. del	23 237	23 777	31 634	13 112						
heraf { nordl. »	7 143	7 202								
11. Nørrebro	28 468	29 087	30 405	12 658	B. Frederiksberg.					
heraf { nordl. del	12 662	13 009	22 497	9 772	1. Gammel Kongevej	26 356	27 473	10 404	
heraf { vestl. »	8 326	8 422	7 908	2 886	heraf { østlig del	13 320	14 065	5 245	
heraf { sydlig »	7 480	7 656			heraf { vestlig »	13 036	13 408	5 159	
12. Bispeeng	47 261	47 684	51 095	20 543	2. Slots	53 075	54 575	21 155	
heraf { nordl. del	16 477	16 623	16 506	7 191	heraf { østlig del	19 376	20 313	8 243	
heraf { sydlig »	9 248	9 372	9 882	4 072	heraf { nordl. »	19 570	19 461	7 671	
heraf { Grønd.vænge	18 131	18 440	24 707	9 280	heraf { sydlig »	14 129	14 801	5 241	
heraf { vestl. del	3 405	3 249			3. Falkonér	31 416	32 237	12 720	
13. Enghave	32 248	32 883	34 853	13 239	heraf { østlig del	13 414	14 343	5 632	
heraf { nordl. del	22 575	23 253	24 385	9 691	heraf { vestlig »	18 002	17 894	7 088	
heraf { sydlig »	9 673	9 630	10 468	3 548	Frederiksberg i alt total	108 857	110 847	114 285	44 279	
14. Valby-Øst	38 875	39 659	42 658	17 372						
heraf { sydlig del	5 991 ⁴	6 156 ⁴	15 769	6 681	C. Gentofte komm.					
heraf { Ellebjerg	8 204	8 349			Københavns amts 1. kr.					
heraf { nordl. del	14 441	14 781	15 772	6 449	Gentofte	42 259	42 567	43 465	14 205	
heraf { vestlig »	10 239	10 373	11 117	4 242	heraf { Jægersborg	5 589	5 612	5 589	1 832	
15. Bispebjerg	65 886	66 858	72 763	26 229	heraf { Gentofte	5 840	5 877	6 209	2 227	
heraf { Bispebjerg	34 644	35 636	39 404	15 350	heraf { Rådhus	6 176	6 220	6 476	1 853	
heraf { nordl. del	8 161	8 429	9 188	2 932	heraf { Bakkegård	12 379	12 527	13 402	4 348	
heraf { midt. »	7 791	8 042	8 563	3 329	heraf { Dyssegård	12 275	12 331	11 789	3 945	
heraf { vestlig »	15 290	14 751	15 608	4 618	Københavns amts 6. kr.					
16. Brønshøj	72 906	75 140	79 957	28 413	Hellerup	42 250	42 931	44 843	15 537	
heraf { Brønshøj øst.	9 642	10 066	18 358	6 525	heraf { Maglegård	10 847	11 008	11 513	4 008	
heraf { » vest.	7 390	7 384			heraf { Hellerup	11 471	11 607	12 367	4 157	
heraf { Husum	15 538	16 362	16 899	5 429	heraf { Ordrup	11 090	11 371	11 766	4 220	
heraf { Kirkebjerg	7 495	7 411	29 511	10 429	heraf { Skovshoved	8 842	8 945	9 197	3 152	
heraf { Vanløse	19 043	19 719			Gentofte kom. i alt total	84 509	85 498	88 308	29 742	
heraf { Katrinedal	8 155	8 559	15 189	6 030						
heraf { Freder.gård	5 643	5 639								

(fortsættes)

¹ Se note 1 til tabel 5, side 10. ² Herunder patienter på Sct. Hans Hospital eller andetsteds. ³ Herunder søfolk. ⁴ Herunder fængslede. ⁵ Tallene omfatter personer, der kun har angivet en postadresse i København, eller er på Københavns kommunes optagelses- eller børnehjem, der er beliggende uden for kommunen. Øvrige personer, der er tilmeldt Københavns folkeregister som hørende til Københavns bopliende befolkning uden at have egentlig fast bopæl her, er fra 1963 for patienter på Sct. Hans Hospital eller andetsteds medregnet til 7. kreds, for søfolk til 8. kreds og for fængslede til 14. kreds, sydlig del, idet de pågældende personer i givet fald er opført på valglisten i de nævnte kredse.

ANM. Fra 1. marts 1966 øgedes antallet af afstemningsområder i København med 9 til 51. Grænserne for denne nye inddeling fremgår af kortet bag i bogen.

TABEL 9.

Folketal i sogne. Population in parishes.

A. København.	^{1/11} 1966	^{27/9} 1965	^{26/9} 1960		Bispebjerg provsti ⁵ deanery	^{1/11} 1966	^{27/9} 1965	^{26/9} 1960	
	Folketal population	Folketal population	Folketal population	Lejligh. ¹ dwellings		Folketal population	Folketal population	Folketal population	Lejligh. ¹ dwellings
Vor Frue provsti ² deanery					Sogn parish				
Sogn parish					48. Kapernaums	10 189	10 526	11 653	4 475
1. Vor Frue	5 283	5 395	5 698	2 664	49. Tagensbo	9 244	9 451	10 632	4 060
2. Helligånds ³	5 066	5 213	3 205	1 502	50. Bispebjerg	13 927	14 381	15 929	6 270
3. Trinitatis	5 058	5 317	5 882	2 612	51. Emdrup	6 219	6 410	6 862	2 252
4. Sankt Andreas	6 253	6 563	7 020	2 783	52. Lundehus	7 555	7 784	8 683	2 919
5. Nazaret	4 367	4 505	4 728	2 000	I alt total	47 134	48 552	53 759	19 976
6. Fredens	4 647	4 671	5 427	2 397	Nordvestre provsti deanery				
7. Sankt Johannes	17 690	17 957	18 871	6 382	53. Hyltebjerg	12 688	12 919	14 341	5 169
8. Simeons	9 996	10 143	10 746	4 981	54. Vanløse	13 622	13 952	14 819	5 069
9. Blågårds	6 749	6 904	7 428	3 273	55. Advents	9 891	10 123	10 923	3 983
10. Hellig kors	8 370	8 579	9 404	3 865	56. Grøndals	10 413	10 519	11 351	4 550
11. Bethlehems	4 815	4 873	5 211	2 279	57. Ansgarkirken ⁶	11 910	12 194	14 147	5 139
12. Brorsons	6 530	6 700	7 320	3 086	58. Husum	13 714	13 989	15 137	4 944
I alt total	84 824	86 820	90 940	37 824	59. Brønshøj ⁶	11 388	11 735	19 717	7 221
Vestre provsti deanery					60. Bellahøj ⁶	8 933	9 186	•	•
13. Mariakirkens	6 244	6 424	6 735	2 564	61. Utterslev ⁶	8 343	8 594	10 643	3 993
14. Eliaskirkens	6 880	7 109	7 434	3 125	62. Husumvold	13 623	12 956	13 476	3 702
15. Apostelkirkens	6 069	6 263	7 064	2 744	I alt total	114 525	116 167	124 554	43 770
16. Gethsemane	6 252	6 423	6 939	2 757	Søndre provsti deanery				
17. Sankt Matthæus	11 242	11 446	11 927	4 650	63. Islands Brygges	9 314	9 481	9 905	4 037
18. Absalons	6 036	6 061	6 818	2 778	64. Christians	7 724	7 998	8 724	3 873
19. Kristkirkens	8 832	9 122	9 910	4 104	65. Vor Frelers	10 578	10 809	11 619	5 147
20. Enghave	11 507	11 675	12 516	5 268	66. Nathanaels	9 892	10 168	10 625	4 266
21. Frederiksholms	9 696	9 477	9 958	3 893	67. Sundby	16 842	17 110	18 143	6 896
22. Valby	11 226	11 455	12 329	5 046	68. Allehelgens	12 243	12 548	13 118	5 499
23. Johannes Døbers	5 557	5 637	6 319	2 555	69. Filips	15 496	16 038	17 330	6 778
24. Sjøløv	8 584	8 921	9 691	3 188	70. Sundkirkens	6 633	6 703	6 321	2 304
25. Timotheus	12 592	12 888	13 008	4 945	71. Højdevangs	20 583	18 652	19 041	6 591
26. Vigerslev ⁴	10 250	10 132	20 492	6 094	72. Simon Peters	12 208	12 431	12 653	4 359
27. Margrethe ⁴	9 229	9 542	•	•	I alt ⁷ total	121 513	121 938	127 479	49 750
28. Ålholms	9 770	9 989	10 774	4 389	Pers. uden for distriktind. ⁸	3 004	2 737	4 547	•
I alt total	139 966	142 564	151 914	58 100	København i alt total	667 526	678 072	721 381	279 900
Holmens provsti deanery					B. Frederiksberg.				
29. Christiansborg slots ³	•	•	2 780	1 109	81. Sankt Markus	•	12 726	13 471	5 129
30. Holmens ³	4 580	4 672	5 205	2 052	82. Sankt Thomas	•	10 697	11 252	4 509
31. Garnisons	3 903	4 073	4 680	1 902	83. Sankt Lukas	•	9 938	10 369	4 220
32. Frederiks	4 334	4 609	4 270	1 957	84. Mariendals	•	12 817	12 602	5 196
33. Sankt Pauls	7 947	8 187	8 734	3 880	85. Godthåbs	•	11 230	11 621	4 267
34. Østervold	9 118	9 300	9 577	4 185	86. Solbjerg	•	10 276	10 708	4 085
35. Kastels	6 175	6 230	6 276	2 580	87. Lindevangs	•	14 549	15 109	6 006
36. Frihavns	9 579	9 766	10 176	3 991	88. Flintholm	•	9 466	9 102	3 513
37. Rosenvangets	9 221	9 366	9 842	3 996	89. Frederiksberg	•	19 148	20 051	7 354
38. Sankt Jacobs	12 182	12 350	12 581	5 406	Frederiksberg i alt total	108 857	110 847	114 285	44 279
39. Davids	7 541	7 584	8 283	3 374	C. Gentofte.				
40. Hans Egedes	8 728	8 908	9 277	3 813	91. Gentofte	6 547	6 708	6 983	2 349
I alt total	83 308	85 045	91 681	38 145	92. Jægersborg	8 920	8 866	8 834	2 772
Nordøstre provsti deanery					93. Vangede	12 992	12 809	13 818	4 486
41. Annas	9 599	9 841	10 107	4 113	94. Dyssegård	10 942	11 035	10 339	3 486
42. Sankt Stefans	13 531	13 580	14 385	6 321	95. Helleruplund	7 124	7 281	7 732	2 362
43. Samuels	6 119	6 230	6 540	2 622	96. Hellerup	8 226	8 334	8 842	3 190
44. Kingos	12 470	12 740	12 836	5 389	97. Maglegård	6 901	7 047	7 471	2 537
45. Aldersro	7 227	7 076	8 400	3 730	98. Ordrup	13 954	14 383	14 984	5 338
46. Kildevælds	12 311	12 612	11 884	5 079	99. Skovshoved	8 903	9 035	9 305	3 222
47. Sions	11 995	12 170	12 355	5 081	Gentofte i alt total	84 509	85 498	88 308	29 742
I alt total	73 252	74 249	76 507	32 335					

¹ Disse lejlighedsantal er opgjort af statistisk kontor på grundlag af folketællingen og afviger noget fra tallene fra boligtællingen. ² Herunder hører også Sankt Petri tyske kirke, hvis menighed i 1945 var på ca. 3 000 personer, der her er medregnet under det sogn, de bor i. ³ Christiansborg slotssogn nedlagdes fra 1/7 1965. Beboerne på Slotsholmen overførtes til Holmens sogn og de øvrige beboere til Helligånds sogn. ⁴ Margrethe sogn er fra 1/4 1965 udskilt fra Vigerslev sogn. ⁵ Udskilt fra nordøstre provsti 1/1 1961. ⁶ Bellahøj sogn er fra 1/4 1963 udskilt fra Ausgarkirkens, Brønshøj og Utterslev sogne. De for de 3 sidstnævnte sogne anførte tal for 1960 refererer sig til områderne inden udskillelsen. ⁷ Søndre provsti omfatter også de sogne på Amager, der ikke ligger i Københavns kommune. ⁸ Tallene omfatter personer, der er tilmeldt Københavns folkeregister som hørende til Københavns bosiddende befolkning uden at have egentlig fast bopæl her (søfolk, patienter på Sct. Hans hospital m. m.).

ANM. 1. Om sognenes grænser se kortet side 13.

ANM. 2. Vedrørende kirkestatistik, jfr. iøvrigt tabel 215, side 171 f.

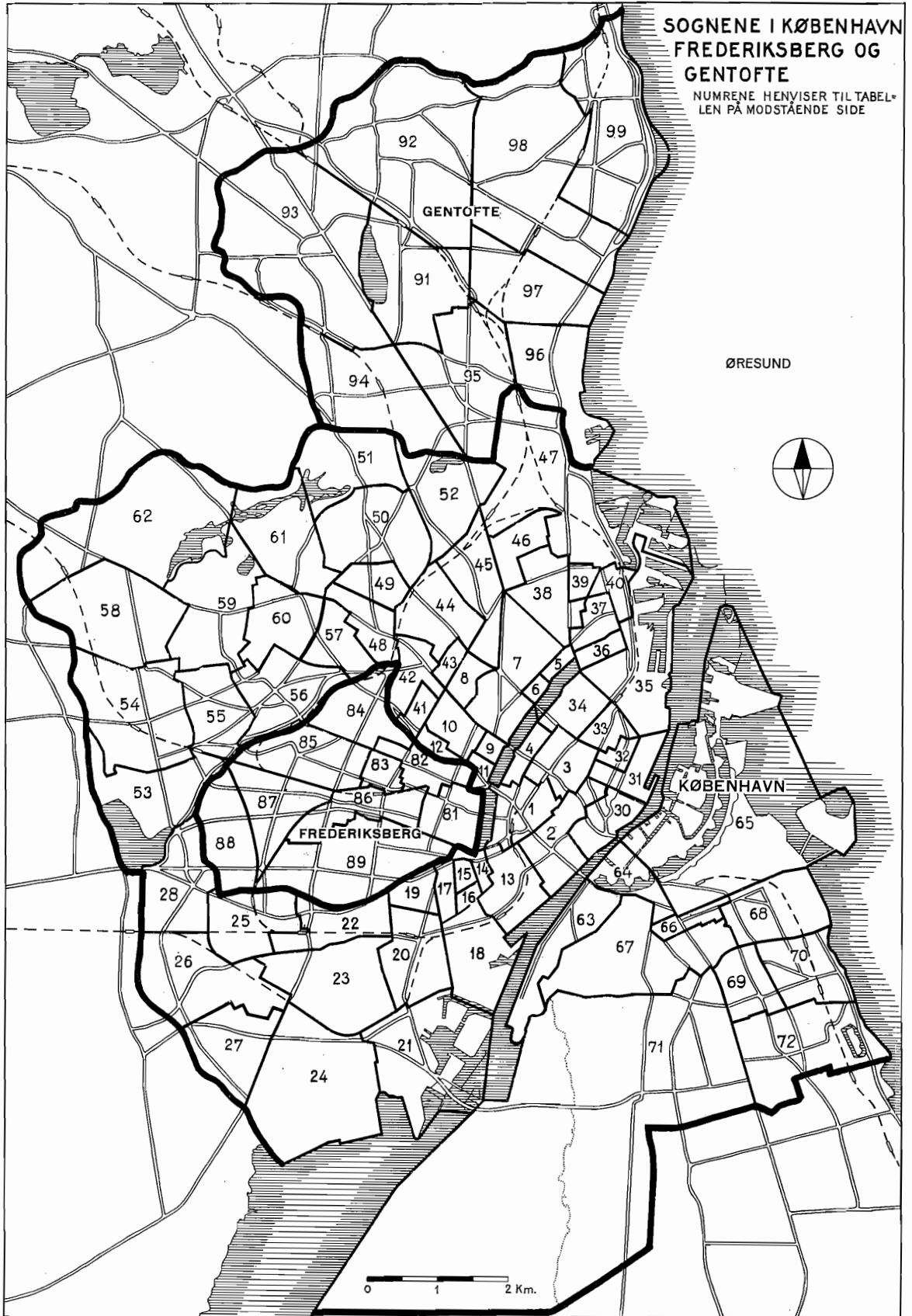

TABEL 10. Antal husstande¹ i postdistrikterne under det københavnske postområde².
Number of households in postal districts within the postal area of Copenhagen.

Postdistrikter postal districts	15. februar	15. februar	15. februar	Postdistrikter postal districts	15. februar	15. februar	15. februar
	1967	1966	1965		1967	1966	1965
F	27 720	34 626	34 239	Herlev	10 853	10 448	10 388
K	24 504	24 680	24 996	Holte	5 540	5 304	5 244
N	44 427	44 316	44 321	Hvidovre	20 335	20 225	18 000
NV	26 153	24 173	24 128	Kastrup	15 281	15 035	14 963
S	47 694	46 210	45 985	Klampenborg	1 943	1 941	1 950
SV	10 099	10 090	9 811	Lyngby	16 116	16 129	16 102
V	41 476	41 479	41 408	Måløv	1 653	1 508	1 443
Ø	47 417	47 316	47 176	Nærum	1 815	1 797	1 818
Albertslund	4 226	3 037 ³	•	Rødovre	15 931 ⁴	•	•
Bagsværd	5 707	5 308	5 314	Skodsborg	786	786	760
Ballerup	8 187	7 241	6 190	Skovlunde	4 903	4 841	4 724
Brøndby Strand	2 434	2 169	1 918	Springforbi	214	219	224
Brønshøj	20 643	21 130	20 963	St. Magleby	1 048	1 014	992
Charlottenlund	10 068	9 939	9 934	Søborg	16 462	16 164	15 272
Dragør	2 940	2 846	2 796	Tåstrup	7 175	6 300	7 538
Farum	2 672	2 334	2 376	Valby	25 192	29 928	29 710
Gentofte	10 367	10 350	10 041	Vanløse	16 431	21 634	21 511
Glostrup	11 584	11 230	11 382	Vedbæk	1 964	1 884	1 751
Greve-Strand	3 000	2 541	2 045	Virum	8 125	8 110	8 111
Hareskov	1 130	1 110	1 110	Værløse	3 152	2 734	2 513
Hellerup	10 158	10 168	10 147	Husstande i alt total	537 525	528 294	519 294

¹ Optællingen er foretaget af postvæsenet. ² Herunder hører København, Frederiksberg, Amager samt følgende kommuner: Ballerup-Måløv, Brøndbyerne, Gentofte, Gladsaxe, Glostrup, Greve-Kildebrønde, Herlev, Hvidovre, Høje-Taastrup, Lyngby-Taarbæk, Rødovre, Torslunde-Ishøj og Vallensbæk, endvidere næsten hele Farum og Søllerød kommuner og dele af Birkerød, Herstedøster-Herstedvester, Hørsholm, Karlslunde-Karlstrup, Sengeløse, Slagslunde-Ganløse, Smørum-Ledøje og Værløse kommuner. ³ Udskilt ¹/₁₀ 1965 fra Glostrup og Tåstrup postdistrikter. ⁴ Udskilt ²⁰/₁₀₀ 1966 fra Brønshøj, Valby og Vanløse postdistrikter.

DIAGRAM 4. Befolkningen i København, Frederiksberg og Gentofte i alt
fordelt efter køn, alder og ægteskabelig stilling den 26. september 1960.
Population of the capital distributed according to sex, age and marital status 26th September, 1960.

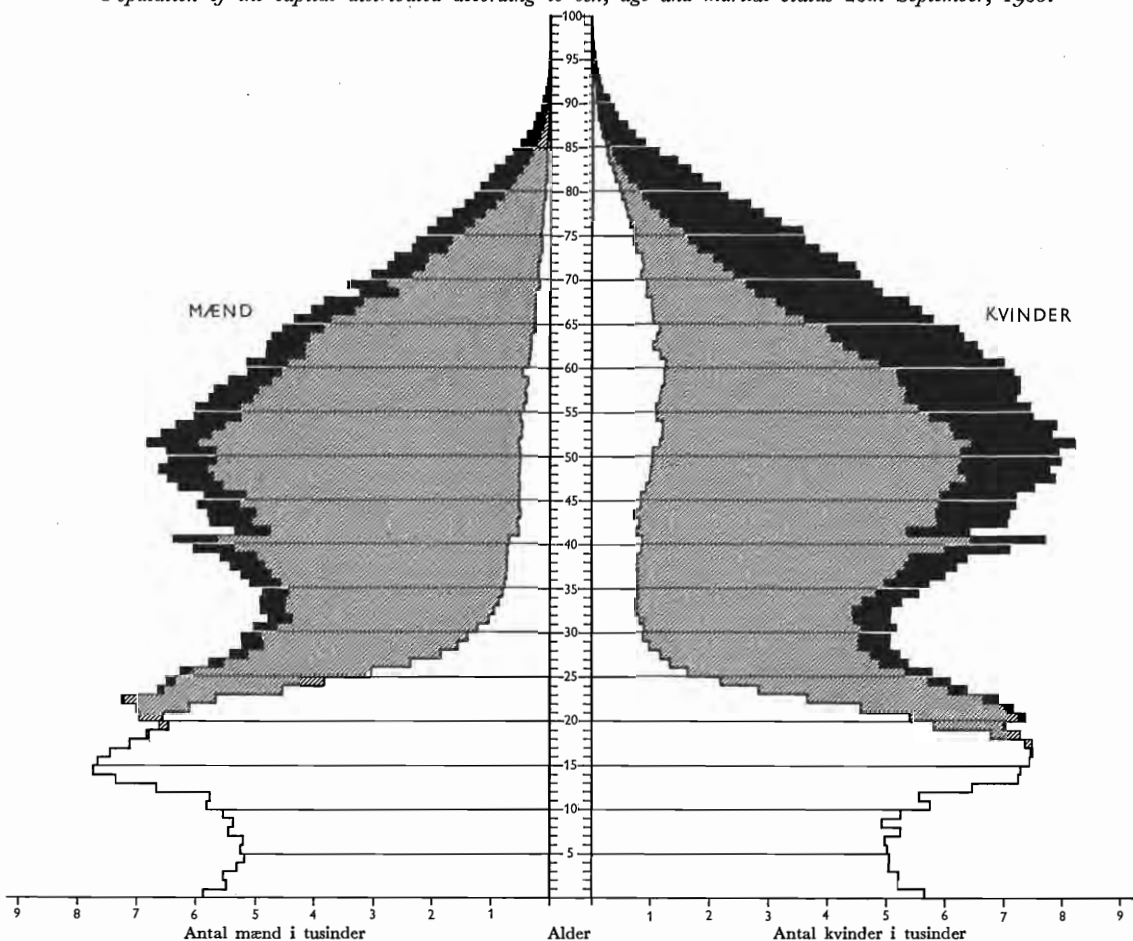

ANM. Det hvide areal angiver de ugifte, det skraverede areal de gifte og det sorte areal de forhen gifte.

TABEL 11. Den voksne befolknings relative fordeling efter ægteskabelig stilling den 26. september 1960.

Relative distribution of adults according to marital status 26th September, 1960.

Aldersgrupper age groups	Af 1000 mænd var of 1000 males were					Af 1000 kvinder var of 1000 females were					Af 1000 personer var of 1000 persons were				
	ugifte un- mar- ried	gifte mar- ried	enke- mænd wid- owers	separa- rede og fraskilte separa- rated and di- vorced	I alt total	ugifte un- mar- ried	gifte mar- ried	enker wid- ows	separa- rede og fraskilte separa- rated and di- vorced	I alt total	ugifte un- mar- ried	gifte mar- ried	enker og enke- mænd wid- owed	separa- rede og fraskilte separa- rated and di- vorced	I alt total
København															
20-24 år years.....	755	234	0	11	1000	505	456	1	38	1000	632	343	1	24	1000
25-29 » »	338	608	1	53	1000	201	704	4	91	1000	271	655	2	72	1000
30-39 » »	162	738	5	95	1000	123	734	13	130	1000	142	736	9	113	1000
40-59 » »	87	784	21	108	1000	127	654	84	135	1000	109	714	55	122	1000
60 år og derover years and over ...	73	699	158	70	1000	183	350	381	86	1000	138	492	290	80	1000
Befolkning på 20 år og derover population 20 years and over															
1960	194	680	45	81	1000	181	568	142	109	1000	187	619	98	96	1000
1950	194	700	43	63	1000	208	586	121	85	1000	202	638	85	75	1000
1940	235	675	43	47	1000	262	563	113	62	1000	250	614	81	55	1000
1921	313	623	47	17	1000	335	503	136	26	1000	325	557	96	22	1000
1901	337	607	47	9	1000	355	481	151	13	1000	347	537	105	11	1000
Frederiksberg															
20-24 år years.....	846	149	—	5	1000	657	318	1	24	1000	753	232	0	15	1000
25-29 » »	491	467	0	42	1000	297	637	4	62	1000	399	547	2	52	1000
30-39 » »	204	711	3	82	1000	172	709	12	107	1000	187	710	8	95	1000
40-59 » »	89	800	18	93	1000	164	625	90	121	1000	132	700	59	109	1000
60 år og derover years and over ...	66	729	151	54	1000	225	314	391	70	1000	166	469	301	64	1000
Befolkning på 20 år og derover population 20 years and over															
1960	224	663	46	67	1000	235	508	166	91	1000	230	576	114	80	1000
1950	229	667	46	58	1000	283	500	144	73	1000	260	571	102	67	1000
1940	252	626	50	42	1000	343	471	133	53	1000	305	549	98	48	1000
1921	309	659	50	12	1000	411	438	132	19	1000	370	515	99	16	1000
1901	284	656	50	10	1000	391	463	136	10	1000	347	542	101	10	1000
Gentofte															
20-24 år years.....	873	124	—	3	1000	737	251	0	12	1000	799	193	0	8	1000
25-29 » »	487	482	—	31	1000	335	617	3	45	1000	409	552	1	38	1000
30-39 » »	170	772	2	56	1000	183	734	11	72	1000	177	751	7	65	1000
40-59 » »	55	876	12	57	1000	157	689	68	86	1000	112	771	44	73	1000
60 år og derover years and over ...	43	786	138	33	1000	181	386	378	55	1000	124	550	280	46	1000
Befolkning på 20 år og derover population 20 years and over															
1960	202	717	38	43	1000	241	562	132	65	1000	224	630	91	55	1000
1950	191	738	36	35	1000	277	556	113	54	1000	240	634	80	46	1000
1940	201	739	38	22	1000	330	538	99	33	1000	276	622	74	28	1000
1921	256	689	45	10	1000	401	485	101	13	1000	342	568	78	12	1000
1901	303	638	52	7	1000	384	496	111	9	1000	349	558	85	8	1000
Hovedstaden i alt the capital, total															
20-24 år years.....	777	213	0	10	1000	550	416	1	33	1000	665	314	0	21	1000
25-29 » »	369	580	1	50	1000	225	688	4	83	1000	299	633	2	66	1000
30-39 » »	168	738	4	90	1000	135	731	12	122	1000	150	734	9	107	1000
40-59 » »	84	795	20	101	1000	135	654	83	128	1000	112	717	55	116	1000
60 år og derover years and over ...	69	711	155	65	1000	189	348	382	81	1000	141	494	291	74	1000
Befolkning på 20 år og derover population 20 years and over															
1960	198	681	45	76	1000	194	560	144	102	1000	196	615	99	90	1000
1950	198	699	43	60	1000	224	572	123	81	1000	212	629	87	72	1000
1940	235	678	43	44	1000	279	548	115	58	1000	259	606	83	52	1000
1921	310	627	47	16	1000	351	492	133	24	1000	333	551	95	21	1000
1901	328	615	48	9	1000	362	478	147	13	1000	347	538	104	11	1000

TABEL 12.

Befolkningens fordeling efter køn,
The population by sex,

Aldersklasser age groups	København												I alt total 26. sept. 1960	I alt total 7. nov. 1950
	Mænd <i>males</i>						Kvinder <i>females</i>							
	Ugifte un- married	Gifte married	Enke- mænd widowers	Sepa- rerede separated	Fra- skilte divorced	Til- sammen total	Ugifte un- married	Gifte married	Enker widows	Sepa- rerede separated	Fra- skilte divorced	Til- sammen total		
0-4 år <i>years</i>	22183	—	—	—	—	22183	21278	—	—	—	—	21278	43461	62308
5-9 » »	21402	—	—	—	—	21402	20288	—	—	—	—	20288	41690	61535
10-14 » »	26257	—	—	—	—	26257	25354	—	—	—	—	25354	51611	46492
I alt 0-14 år » <i>total</i>	69842	—	—	—	—	69842	66920	—	—	—	—	66920	136762	170335
15-19 år <i>years</i>	27980	148	—	5	—	28133	26191	1659	1	41	17	27909	56042	42073
20-24 » »	20286	6302	9	175	116	26888	13029	11780	32	496	477	25814	52702	52250
25-29 » »	7503	13525	23	478	707	22236	4187	14692	82	692	1210	20863	43099	59283
30-34 » »	3714	14143	68	536	1132	19593	2758	15005	179	746	1773	20461	40054	62453
35-39 » »	2989	16475	125	648	1636	21873	2793	17993	404	799	2523	24512	46385	63653
40-44 » »	2321	18271	217	715	1944	23468	2860	19344	896	851	3152	27603	51071	62385
45-49 » »	2194	19937	391	689	2150	25361	3403	20434	1711	877	3421	29846	55207	55259
50-54 » »	2089	20051	604	656	2128	25528	4132	19265	2805	707	3319	30228	55756	50130
55-59 » »	1730	17305	837	476	1595	21943	4290	15967	4257	490	2720	27724	49667	42554
60-64 » »	1368	14715	1189	371	1156	18799	4144	12228	5691	352	2366	24781	43580	35153
I alt 20-64 år <i>years,</i> <i>total</i>	44194	140724	3463	4744	12564	205689	41596	147208	16057	6010	20961	231832	437521	483120
65-69 år <i>years</i>	1015	10926	1555	247	847	14590	3510	7964	6594	203	1659	19930	34520	28639
70-74 » »	742	6874	1806	157	500	10079	2935	4672	6587	118	1156	15468	25452	21945
75-79 » »	521	3778	1876	65	290	6530	2179	2174	5862	64	598	10877	17407	13039
80-84 » »	269	1579	1490	37	136	3511	1231	709	3786	32	277	6035	9546	6172
85-89 » »	100	382	604	6	40	1132	467	138	1452	8	71	2136	3268	2226
90-94 » »	7	56	138	1	4	206	100	21	335	1	11	468	674	501
95 år og derover <i>years and over</i>	2	4	10	—	1	17	11	4	61	—	1	77	94	55
I alt 65 år o. dero. <i>years and over, total</i>	2656	23599	7479	513	1818	36065	10433	15682	24677	426	3773	54991	91056	72577
I alt 26. sept. 1960 <i>total</i>	144672	164471	10942	5262	14382	339729	145140	164549	40735	6477	24751	381652	721381	•
» 7. nov. 1950	156584	177870	10943	5643	10436	361476	166377	177929	36450	6668	19205	406629	•	768105
Frederiksberg														
0-4 år <i>years</i>	2788	—	—	—	—	2788	2650	—	—	—	—	2650	5438	7772
5-9 » »	2929	—	—	—	—	2929	2693	—	—	—	—	2693	5622	7516
10-14 » »	3816	—	—	—	—	3816	3670	—	—	—	—	3670	7486	5968
I alt 0-14 år » <i>total</i>	9533	—	—	—	—	9533	9013	—	—	—	—	9013	18546	21256
15-19 år <i>years</i>	3993	18	—	1	1	4013	4218	151	—	2	3	4374	8387	6195
20-24 » »	3686	648	—	16	9	4359	2749	1330	5	56	43	4183	8542	8851
25-29 » »	1645	1566	1	62	78	3352	893	1913	12	67	120	3005	6357	8970
30-34 » »	765	1928	3	66	143	2905	603	2124	26	87	221	3061	5966	8255
35-39 » »	478	2407	15	82	210	3192	565	2697	59	83	334	3738	6930	8700
40-44 » »	370	2544	23	82	217	3236	555	2914	137	118	416	4140	7376	9585
45-49 » »	303	2947	47	85	269	3651	749	3044	249	119	512	4673	8324	9351
50-54 » »	325	3083	70	105	302	3885	827	3247	524	96	527	5221	9106	8851
55-59 » »	282	2973	119	69	224	3667	1000	2704	798	77	451	5030	8697	7837
60-64 » »	216	2586	170	42	167	3181	1011	2183	1163	34	404	4795	7976	6555
I alt 20-64 år <i>years,</i> <i>total</i>	8070	20682	448	609	1619	31428	8952	22156	2973	737	3028	37846	69274	76955
65-69 år <i>years</i>	147	2036	243	32	101	2559	925	1449	1274	29	279	3956	6515	5561
70-74 » »	125	1280	301	15	89	1810	678	868	1407	20	180	3153	4963	4292
75-79 » »	83	764	318	13	37	1215	560	420	1215	4	124	2323	3538	2658
80-84 » »	47	322	276	8	14	667	322	161	852	4	51	1390	2057	1430
85-89 » »	18	101	123	1	4	247	130	27	358	1	10	526	773	496
90-94 » »	3	21	38	1	1	64	41	6	97	—	5	149	213	136
95 år og derover <i>years and over</i>	—	1	4	—	—	5	4	—	9	1	—	14	19	14
I alt 65 år o. dero. <i>years and over, total</i>	423	4525	1303	70	246	6567	2660	2931	5212	59	649	11511	18078	14587
I alt 26. sept. 1960 <i>total</i>	22019	25225	1751	680	1866	51541	24843	25238	8185	798	3680	62744	114285	•
» 7. nov. 1950	22588	26175	1818	802	1468	52851	28551	26251	7509	849	2982	66142	•	118993

alder og ægteskabelig stilling den 26. september 1960.

age, and marital status 26th September, 1960.

Aldersklasser age groups	Gentofte												I alt total 26. sept. 1960	I alt total 7. nov. 1950
	Mænd males						Kvinder females							
	Ugifte un- married	Gifte married	Enke- mænd widowers	Sepa- rerede separated	Fra- skilte divorced	Til- sammen total	Ugifte un- married	Gifte married	Enker widows	Sepa- rerede separated	Fra- skilte divorced	Til- sammen total		
0-4 år years....	2423	—	—	—	—	2423	2195	—	—	—	—	2195	4618	6726
5-9 » »....	2528	—	—	—	—	2528	2433	—	—	—	—	2433	4961	6959
10-14 » »....	3350	—	—	—	—	3350	3270	—	—	—	—	3270	6620	5457
I alt 0-14 år » total	8301	—	—	—	—	8301	7898	—	—	—	—	7898	16199	19142
15-19 år years....	3550	3	1	—	—	3554	4316	76	1	—	—	4393	7947	5689
20-24 » »....	2808	399	—	7	3	3217	2796	953	2	24	22	3797	7014	6896
25-29 » »....	1194	1184	—	33	43	2454	843	1553	9	41	73	2519	4973	6495
30-34 » »....	480	1503	4	43	69	2099	522	1798	23	37	126	2506	4605	6274
35-39 » »....	294	2008	7	43	99	2451	491	2264	39	49	187	3030	5481	6405
40-44 » »....	206	2306	9	55	119	2695	466	2680	98	74	244	3562	6257	6874
45-49 » »....	151	2537	27	50	118	2883	526	2634	158	63	268	3649	6532	6412
50-54 » »....	149	2638	43	50	123	3003	657	2476	304	60	251	3748	6751	5832
55-59 » »....	101	2285	56	20	100	2562	604	2097	419	29	246	3395	5957	5181
60-64 » »....	87	1908	96	25	57	2173	537	1608	623	15	188	2971	5144	4237
I alt 20-64 år years, total.....	5470	16768	242	326	731	23537	7442	18063	1675	392	1605	29177	52714	54606
65-69 år years....	62	1572	151	15	47	1847	446	1100	736	20	123	2425	4272	3310
70-74 » »....	63	987	190	16	28	1284	335	658	793	8	113	1907	3191	2569
75-79 » »....	44	547	173	6	17	787	255	286	737	3	43	1324	2111	1414
80-84 » »....	25	252	186	2	11	476	128	108	533	3	18	790	1266	732
85-89 » »....	13	67	102	—	2	184	49	15	223	1	8	296	480	276
90-94 » »....	—	9	32	—	—	41	16	3	55	—	2	76	117	61
95 år og derover years and over....	—	—	5	—	—	5	2	—	4	—	—	6	11	4
I alt 65 år o. dero. years and over, total	207	3434	839	39	105	4624	1231	2170	3081	35	307	6824	11448	8366
I alt 26. sept. 1960 total.....	17528	20205	1082	365	836	40016	20887	20309	4757	427	1912	48292	88308	•
» 7. nov. 1950	17030	19908	982	374	566	38860	22840	20096	4071	431	1505	48943	•	87803
Hovedstaden i alt the capital, total														
0-4 år years....	27394	—	—	—	—	27394	26123	—	—	—	—	26123	53517	76806
5-9 » »....	26859	—	—	—	—	26859	25414	—	—	—	—	25414	52273	76010
10-14 » »....	33423	—	—	—	—	33423	32294	—	—	—	—	32294	65717	57917
I alt 0-14 år » total	87676	—	—	—	—	87676	83831	—	—	—	—	83831	171507	210733
15-19 år years....	35523	169	1	6	1	35700	34725	1886	2	43	20	36676	72376	53957
20-24 » »....	26780	7349	9	198	128	34464	18574	14063	39	576	542	33794	68258	67997
25-29 » »....	10342	16275	24	573	828	28042	5923	18158	103	800	1403	26387	54429	74748
30-34 » »....	4959	17574	75	645	1344	24597	3883	18927	228	870	2120	26028	50625	76982
35-39 » »....	3761	20890	147	773	1945	27516	3849	22954	502	931	3044	31280	58796	78758
40-44 » »....	2897	23121	249	852	2280	29399	3881	25438	1131	1043	3812	35305	64704	78844
45-49 » »....	2648	25421	465	824	2537	31895	4678	26112	2118	1059	4201	38168	70063	71022
50-54 » »....	2563	25772	717	811	2553	32416	5616	24088	3633	863	4097	39197	71613	64813
55-59 » »....	2113	22563	1012	565	1919	28172	5894	20768	5474	596	3417	36149	64321	55572
60-64 » »....	1671	19209	1455	438	1380	24153	5692	16019	7477	401	2958	32547	56700	45945
I alt 20-64 år years, total.....	57734	178174	4153	5679	14914	260654	57990	187427	20705	7139	25594	298855	559509	614681
65-69 år years....	1224	14534	1949	294	995	18996	4881	10513	8604	252	2061	26311	45307	37510
70-74 » »....	930	9141	2297	188	617	13173	3948	6198	8787	146	1449	20528	33701	28806
75-79 » »....	648	5089	2367	84	344	8532	2994	2880	7814	71	765	14524	23056	17111
80-84 » »....	341	2153	1952	47	161	4054	1681	978	5171	39	346	8215	12869	8334
85-89 » »....	131	550	829	7	46	1563	646	180	2033	10	89	2958	4521	2998
90-94 » »....	10	86	208	2	5	311	157	30	487	1	18	693	1004	698
95 år og derover years and over....	2	5	19	—	1	27	17	4	74	1	1	97	124	73
I alt 65 år o. dero. years and over, total	3286	31558	9621	622	2169	47256	14324	20783	32970	520	4729	73326	120582	95530
I alt 26. sept. 1960 total.....	184219	209901	13775	6307	17084	431286	190870	210096	53677	7702	30343	492688	923974	•
» 7. nov. 1950	196202	223953	13743	6819	12470	453187	217768	224276	48030	7948	23692	521714	•	974901

TABEL 13. Befolkningens fordeling efter køn, alder og ægteskabelig stilling
i Københavns kommune den 15. oktober 1966.

The population of Copenhagen by sex, age, and marital status 15th October, 1966.

Aldersklasser age groups	Mænd males						Kvinder females						I alt total 15. okt. 1966
	Ugifte un- married	Giftede married	Enke- mænd wid- owers	Sepa- rerede sepa- rated	Fra- skilte divor- ced	Til- sammen total	Ugifte un- married	Giftede married	Enker widows	Sepa- rerede sepa- rated	Fra- skilte divor- ced	Til- sammen total	
Under 1 år under 1 year	5018	—	—	—	—	5018	4840	—	—	—	—	4840	9858
1 år year	4656	—	—	—	—	4656	4467	—	—	—	—	4467	9123
2 » years.....	4456	—	—	—	—	4456	4160	—	—	—	—	4160	8616
3 » »	4169	—	—	—	—	4169	3966	—	—	—	—	3966	8135
4 » »	3724	—	—	—	—	3724	3692	—	—	—	—	3692	7416
Und. 5 år years, total	22023	—	—	—	—	22023	21125	—	—	—	—	21125	43148
5 år years.....	3529	—	—	—	—	3529	3533	—	—	—	—	3533	7062
6 » »	3596	—	—	—	—	3596	3496	—	—	—	—	3496	7092
7 » »	3450	—	—	—	—	3450	3324	—	—	—	—	3324	6774
8 » »	3538	—	—	—	—	3538	3418	—	—	—	—	3418	6956
9 » »	3509	—	—	—	—	3509	3390	—	—	—	—	3390	6899
5-9 år years, total..	17622	—	—	—	—	17622	17161	—	—	—	—	17161	34783
10 år years.....	3429	—	—	—	—	3429	3380	—	—	—	—	3380	6809
11 » »	3503	—	—	—	—	3503	3356	—	—	—	—	3356	6859
12 » »	3517	—	—	—	—	3517	3459	—	—	—	—	3459	6976
13 » »	3752	—	—	—	—	3752	3586	—	—	—	—	3586	7338
14 » »	3661	—	—	—	—	3661	3505	—	—	—	—	3505	7166
10-14 år years, total	17862	—	—	—	—	17862	17286	—	—	—	—	17286	35148
15 år years.....	3858	—	—	—	—	3858	3732	—	—	—	—	3732	7590
16 » »	4134	—	—	—	—	4134	4076	24	—	—	—	4100	8234
17 » »	4184	—	—	—	—	4184	3900	115	—	1	—	4016	8200
18 » »	5072	25	—	—	—	5097	4665	376	—	4	1	5046	10143
19 » »	5863	171	—	1	—	6035	4940	1145	1	13	10	6109	12144
15-19 år years, total	23111	196	—	1	—	23308	21313	1660	1	18	11	23003	46311
20 år years.....	6140	530	—	6	2	6678	4611	1956	1	49	21	6638	13316
21 » »	5654	1212	1	12	5	6884	3894	2751	4	80	43	6772	13656
22 » »	4837	1948	—	38	25	6848	3162	3346	8	109	90	6715	13563
23 » »	3875	2497	2	50	39	6463	2345	3496	7	134	125	6107	12570
24 » »	3015	2733	3	76	71	5898	1769	3231	12	135	155	5302	11200
20-24 år years, total	23521	8920	6	182	142	32771	15781	14780	32	507	434	31534	64305
25-29 år years....	7815	13499	22	442	697	22475	4198	13438	67	533	1229	19465	41940
30-34 » »	3289	11603	40	441	1087	16460	2086	11768	118	448	1544	15964	32424
35-39 » »	2513	11705	74	439	1311	16042	1781	12318	274	463	1921	16757	32799
40-44 » »	2240	13555	151	453	1780	18179	2157	14934	567	579	2598	20835	39014
45-49 » »	1968	16278	308	471	2104	21129	2369	17941	1323	575	3202	25410	46539
50-54 » »	1809	17750	532	495	2210	22796	2861	18126	2374	562	3450	27373	50169
55-59 » »	1792	18158	925	450	2215	23540	3683	17084	4135	487	3424	28813	52353
60-64 » »	1473	15069	1154	290	1623	19609	3869	13168	5841	326	2796	26000	45609
65-69 » »	1036	11676	1561	207	1113	15593	3814	9407	7141	213	2352	22927	38520
70-74 » »	752	7821	1859	135	767	11334	3103	5371	7419	160	1659	17712	29046
75-79 » »	456	4223	1798	86	424	6987	2345	2489	6228	108	1082	12252	19239
80-84 » »	274	1795	1350	44	181	3644	1469	843	4194	53	494	7053	10697
85-89 » »	89	475	797	10	58	1429	652	174	1881	20	168	2895	4324
90-94 » »	21	85	206	1	9	322	153	13	486	6	37	695	1017
95 år og over years and over	—	2	21	—	3	26	15	—	76	1	6	98	124
I alt total ...	129666	152810	10804	4147	15724	313151	127221	153514	42157	5059	26407	354358	667509

TABEL 14. Befolkningens fordeling efter køn, alder og ægteskabelig stilling
på Frederiksberg den 1. august 1966.

The population of Frederiksberg by sex, age, and marital status 1st August, 1966.

Aldersklasser age groups	Mænd males						Kvinder females						I alt total 1. aug. 1966
	Ugifte un- married	Gifte married	Enke- mænd wid- owers	Sepa- rerede sepa- rated	Fra- skilte divor- ced	Til- sammen total	Ugifte un- married	Gifte married	Enker widows	Sepa- rerede sepa- rated	Fra- skilte divor- ced	Til- sammen total	
Under 1 år under 1 year	613	—	—	—	—	613	613	—	—	—	—	613	1226
1 år year	632	—	—	—	—	632	621	—	—	—	—	621	1253
2 » years.....	615	—	—	—	—	615	591	—	—	—	—	591	1206
3 » »	598	—	—	—	—	598	552	—	—	—	—	552	1150
4 » »	526	—	—	—	—	526	543	—	—	—	—	543	1069
Und. 5 år years, total	2984	—	—	—	—	2984	2920	—	—	—	—	2920	5904
5 år years.....	542	—	—	—	—	542	489	—	—	—	—	489	1031
6 » »	513	—	—	—	—	513	463	—	—	—	—	463	976
7 » »	490	—	—	—	—	490	494	—	—	—	—	494	984
8 » »	479	—	—	—	—	479	487	—	—	—	—	487	966
9 » »	501	—	—	—	—	501	479	—	—	—	—	479	980
5-9 år years, total..	2525	—	—	—	—	2525	2412	—	—	—	—	2412	4937
10 år years.....	473	—	—	—	—	473	447	—	—	—	—	447	920
11 » »	542	—	—	—	—	542	520	—	—	—	—	520	1062
12 » »	553	—	—	—	—	553	506	—	—	—	—	506	1059
13 » »	602	—	—	—	—	602	516	—	—	—	—	516	1118
14 » »	550	—	—	—	—	550	520	—	—	—	—	520	1070
10-14 år years, total	2720	—	—	—	—	2720	2509	—	—	—	—	2509	5229
15 år years.....	614	—	—	—	—	614	576	—	—	—	—	576	1190
16 » »	630	—	—	—	—	630	613	3	—	—	—	616	1246
17 » »	639	—	—	—	—	639	726	14	—	—	—	740	1379
18 » »	812	1	—	—	—	813	763	44	—	—	—	807	1620
19 » »	932	14	—	—	—	946	840	119	—	2	—	961	1907
15-19 år years, total	3627	15	—	—	—	3642	3518	180	—	2	—	3700	7342
20 år years.....	991	41	—	—	—	1032	862	232	1	1	3	1099	2131
21 » »	914	135	—	1	1	1051	785	307	—	4	6	1102	2153
22 » »	907	220	—	2	1	1130	630	406	—	2	9	1047	2177
23 » »	764	294	—	3	7	1068	523	448	1	3	16	991	2059
24 » »	596	325	—	9	8	938	341	423	—	6	15	785	1723
20-24 år years, total	4172	1015	—	15	17	5219	3141	1816	2	16	49	5024	10243
25-29 år years....	1502	1989	3	26	78	3598	858	2187	3	32	133	3213	6811
30-34 » »	615	1816	5	31	122	2589	389	1785	17	30	156	2377	4966
35-39 » »	412	1776	7	39	147	2381	353	2001	33	38	247	2672	5053
40-44 » »	331	2212	18	40	210	2811	411	2513	88	63	320	3395	6206
45-49 » »	326	2488	27	63	221	3125	487	2775	212	99	414	3987	7112
50-54 » »	253	2777	73	57	248	3408	612	2934	374	100	455	4475	7883
55-59 » »	250	2981	108	69	262	3670	739	2955	682	105	481	4962	8632
60-64 » »	222	2632	162	35	217	3268	890	2319	1065	78	409	4761	8029
65-69 » »	171	2100	230	30	123	2654	903	1770	1401	57	343	4474	7128
70-74 » »	112	1550	283	30	84	2059	820	990	1417	37	227	3491	5550
75-79 » »	79	836	294	7	57	1273	555	491	1321	27	168	2562	3835
80-84 » »	39	386	278	10	30	743	377	169	903	10	98	1557	2300
85-89 » »	15	109	126	1	8	259	148	36	486	3	29	702	961
90 år og over years and over	6	22	46	1	1	76	49	4	146	3	2	204	280
I alt total ...	20361	24704	1660	454	1825	49004	22091	24925	8150	700	3531	59397	108401

TABEL 15. **Befolkningens fordeling efter køn, alder og ægteskabelig stilling inden for bydele i København den 26. september 1960.**

The population by sex, age, and marital status in districts of Copenhagen 26th September, 1960.

Mænd males	Distrikt a.-b. Indre by og Christianshavn Rode nr. 1-38				Distrikt c., r. Voldkvartererne, Amagerbro og Islands Brygge Rode nr. 39-57, 236-242				Distrikt d. Østerbro Rode nr. 58-91			
	ugifte un- married	gifte married	enke- mænd widowers	sepa- rerede og fraskilte separated and divorced	ugifte un- married	gifte married	enke- mænd widowers	sepa- rerede og fraskilte separated and divorced	ugifte un- married	gifte married	enke- mænd widowers	sepa- rerede og fraskilte separated and divorced
-20 år years	5 306	10	—	—	6 035	12	—	—	9 079	11	—	—
20-24 » »	1 764	529	1	52	1 690	460	1	19	2 067	561	1	19
25-29 » »	995	1 095	4	219	716	948	2	88	838	1 271	1	79
30-34 » »	575	1 061	9	266	349	880	2	112	427	1 285	2	132
35-39 » »	532	936	17	384	292	1 015	4	134	321	1 520	6	156
40-44 » »	396	952	25	433	209	1 120	16	180	227	1 722	21	220
45-49 » »	457	976	22	474	180	1 195	26	166	221	1 947	27	201
50-54 » »	408	909	54	445	162	1 335	42	197	189	2 122	47	235
55-59 » »	356	829	69	377	143	1 279	73	127	159	1 874	72	171
60-64 » »	299	719	92	246	115	1 125	89	115	138	1 884	127	141
65-69 » »	223	480	106	163	90	921	103	83	102	1 447	152	92
70-74 » »	140	330	131	85	75	636	156	52	67	928	182	50
75-79 » »	81	181	122	64	39	323	145	24	42	496	180	22
80 år og dero. years and over	55	104	140	30	35	161	126	11	25	274	243	17
I alt total...	11 587	9 111	792	3 238	10 130	11 410	785	1 308	13 902	17 342	1 061	1 535
	Distrikt e.-f. Nørrebro Rode nr. 92-136				Distrikt g. Vesterbro Rode nr. 137-159				Distrikt h.-j. Kongens Enghave, Valby og Vigerslev Rode nr. 160-183			
-20 år years	15 012	37	—	2	8 116	17	—	—	13 336	12	—	2
20-24 » »	3 072	1 362	1	49	1 622	708	1	30	2 406	682	1	26
25-29 » »	1 088	2 459	2	228	674	1 312	4	148	767	1 596	2	98
30-34 » »	587	2 238	14	335	401	1 172	9	227	330	1 864	7	151
35-39 » »	514	2 442	26	476	357	1 289	14	320	209	2 407	14	200
40-44 » »	407	2 412	37	535	312	1 396	25	337	189	2 514	29	210
45-49 » »	390	2 816	73	599	276	1 430	55	360	141	2 572	44	205
50-54 » »	412	2 915	108	568	291	1 534	77	356	140	2 498	66	219
55-59 » »	353	2 756	147	402	228	1 486	114	297	109	2 028	93	162
60-64 » »	279	2 476	215	340	168	1 330	123	223	83	1 690	132	100
65-69 » »	202	1 906	370	267	139	996	178	144	56	1 233	149	75
70-74 » »	178	1 238	390	191	79	614	202	90	43	757	179	50
75-79 » »	161	777	466	93	70	304	184	45	36	428	225	38
80 år og dero. years and over	142	421	601	90	28	147	187	19	26	261	248	21
I alt total...	22 797	26 255	2 450	4 175	12 761	13 735	1 173	2 596	17 871	20 542	1 189	1 557
	Distrikt k.-m. Vanløse, Husum og Brønshøj Rode nr. 184-206				Distrikt n.-p. Utterslev og Emdrup Rode nr. 207-235				Distrikt s.-u. Sundbyerne m. m. Rode nr. 243-274			
-20 år years	15 132	12	—	—	12 525	10	—	—	13 281	27	—	1
20-24 » »	2 671	629	—	29	2 515	475	2	27	2 479	896	1	40
25-29 » »	811	1 864	4	90	748	1 178	3	104	866	1 802	1	131
30-34 » »	321	2 147	6	132	312	1 533	6	138	412	1 963	13	175
35-39 » »	239	2 601	18	163	217	1 920	16	204	308	2 345	10	247
40-44 » »	172	2 974	20	228	149	2 509	18	218	260	2 672	26	298
45-49 » »	140	3 101	56	241	141	2 831	38	256	248	3 069	50	337
50-54 » »	141	2 797	68	212	151	3 050	76	257	195	2 891	66	295
55-59 » »	93	2 185	73	125	122	2 350	101	171	167	2 518	95	239
60-64 » »	70	1 672	130	91	88	1 774	141	118	128	2 045	140	153
65-69 » »	47	1 207	164	57	61	1 211	149	90	95	1 525	184	123
70-74 » »	48	731	172	41	33	677	168	41	79	963	226	57
75-79 » »	31	410	166	20	19	361	166	20	42	498	222	29
80 år og dero. years and over	20	201	211	12	18	202	206	12	29	250	280	13
I alt total...	19 936	22 531	1 088	1 441	17 099	20 081	1 090	1 656	18 589	23 464	1 314	2 138

ANM. Angående distrikternes grænser henvises til kortet bag i bogen.

(fortsættes)

TABEL 15

**Befolkningens fordeling efter køn, alder og ægteskabelig stilling
inden for bydele i København den 26. september 1960.**

(fortsat).

The population by sex, age, and marital status in districts of Copenhagen 26th September, 1960.

Kvinder <i>females</i>	Distrikt a.-b. Indre by og Christianshavn Rode nr. 1-38				Distrikt c., r. Voldkvartererne, Amagerbro og Islands Brygge Rode nr. 39-57, 236-242				Distrikt d. Østerbro Rode nr. 58-91			
	ugifte <i>un- married</i>	gifte <i>married</i>	enker <i>widows</i>	sepa- rerede og fraskilte <i>separated and divorced</i>	ugifte <i>un- married</i>	gifte <i>married</i>	enker <i>widows</i>	sepa- rerede og fraskilte <i>separated and divorced</i>	ugifte <i>un- married</i>	gifte <i>married</i>	enker <i>widows</i>	sepa- rerede og fraskilte <i>separated and divorced</i>
-20 år years	4 993	144	—	3	5 943	109	—	9	8 837	134	—	3
20-24 » »	972	973	3	98	1 426	828	4	78	1 558	1 100	2	80
25-29 » »	396	1 101	9	191	474	1 007	6	135	579	1 320	7	142
30-34 » »	256	940	14	216	331	958	16	178	380	1 452	18	227
35-39 » »	285	949	29	259	296	1 131	16	190	392	1 698	45	276
40-44 » »	292	914	57	329	311	1 198	63	250	392	1 880	100	416
45-49 » »	333	931	97	349	363	1 346	123	274	441	2 179	167	366
50-54 » »	437	860	171	325	447	1 328	209	287	628	2 000	335	388
55-59 » »	418	731	249	318	522	1 242	342	279	636	1 997	541	331
60-64 » »	420	554	373	266	544	987	514	260	713	1 584	745	290
65-69 » »	364	355	431	193	437	686	619	169	569	1 068	887	210
70-74 » »	352	214	456	143	376	395	650	129	450	617	877	148
75-79 » »	241	111	404	65	285	171	501	55	303	267	782	61
80 år og dero. <i>years and over</i>	243	45	406	36	179	53	417	29	225	107	750	44
I alt total...	10 002	8 822	2 699	2 791	11 934	11 439	3 480	2 322	16 103	17 403	5 256	2 982
	Distrikt e.-f. Nørrebro Rode nr. 92-136				Distrikt g. Vesterbro Rode nr. 137-159				Distrikt h.-j. Kongens Enghave, Valby og Vigerslev Rode nr. 160-183			
	ugifte <i>un- married</i>	gifte <i>married</i>	enker <i>widows</i>	sepa- rerede og fraskilte <i>separated and divorced</i>	ugifte <i>un- married</i>	gifte <i>married</i>	enker <i>widows</i>	sepa- rerede og fraskilte <i>separated and divorced</i>	ugifte <i>un- married</i>	gifte <i>married</i>	enker <i>widows</i>	sepa- rerede og fraskilte <i>separated and divorced</i>
-20 år years	14 307	392	1	11	7 790	239	—	9	12 500	155	—	7
20-24 » »	2 083	2 421	7	213	971	1 267	3	152	1 377	1 308	1	75
25-29 » »	766	2 464	12	379	303	1 244	9	243	406	1 867	8	189
30-34 » »	482	2 297	26	549	220	1 242	15	297	261	2 039	29	273
35-39 » »	497	2 529	75	687	227	1 350	35	387	263	2 564	36	381
40-44 » »	480	2 684	148	734	240	1 433	77	424	246	2 751	132	424
45-49 » »	629	2 833	297	837	289	1 576	175	470	285	2 494	198	451
50-54 » »	715	2 956	468	796	372	1 560	205	476	352	2 374	297	368
55-59 » »	837	2 568	773	639	356	1 403	433	365	342	1 769	405	257
60-64 » »	868	2 179	1 109	580	332	1 057	548	331	287	1 373	529	237
65-69 » »	821	1 441	1 363	436	332	704	653	195	242	916	610	159
70-74 » »	748	898	1 331	305	248	412	568	127	225	548	699	120
75-79 » »	591	462	1 330	192	186	179	446	54	178	266	665	77
80 år og dero. <i>years and over</i>	622	188	1 539	131	89	64	396	34	163	134	595	43
I alt total...	24 446	26 312	8 479	6 489	11 955	13 730	3 623	3 564	17 127	20 558	4 204	3 061
	Distrikt k.-m. Vanløse, Husum og Brønshøj Rode nr. 184-206				Distrikt n.-p. Utterslev og Emdrup Rode nr. 207-235				Distrikt s.-u. Sundbyerne m. m. Rode nr. 243-274			
	ugifte <i>un- married</i>	gifte <i>married</i>	enker <i>widows</i>	sepa- rerede og fraskilte <i>separated and divorced</i>	ugifte <i>un- married</i>	gifte <i>married</i>	enker <i>widows</i>	sepa- rerede og fraskilte <i>separated and divorced</i>	ugifte <i>un- married</i>	gifte <i>married</i>	enker <i>widows</i>	sepa- rerede og fraskilte <i>separated and divorced</i>
-20 år years	14 109	152	—	6	11 860	110	—	6	12 772	224	—	4
20-24 » »	1 604	1 359	7	71	1 553	937	—	70	1 485	1 587	5	136
25-29 » »	447	2 161	11	162	412	1 447	10	216	404	2 081	10	245
30-34 » »	255	2 303	20	232	288	1 709	21	257	285	2 065	20	290
35-39 » »	271	2 976	63	352	288	2 212	43	413	274	2 584	62	377
40-44 » »	319	3 183	96	440	324	2 874	121	518	256	2 927	102	468
45-49 » »	336	2 941	190	455	385	3 083	220	569	342	3 051	244	527
50-54 » »	368	2 581	301	398	437	2 797	360	500	376	2 809	399	488
55-59 » »	357	1 946	432	261	421	2 028	501	371	401	2 283	581	389
60-64 » »	331	1 352	538	210	324	1 385	617	270	325	1 757	718	274
65-69 » »	262	838	619	158	237	827	664	165	246	1 129	748	177
70-74 » »	182	517	636	111	168	439	592	99	186	632	778	92
75-79 » »	130	219	567	44	140	212	533	52	125	287	634	62
80 år og dero. <i>years and over</i>	80	101	425	20	117	91	552	41	91	89	554	23
I alt total...	19 051	22 629	3 905	2 920	16 954	20 151	4 234	3 547	17 568	23 505	4 855	3 552

ANM. Angående distrikternes grænser henvises til kortet bag i bogen.

TABEL 16. **Befolkningens fordeling efter køn og alder inden for distrikter i København den 26. september 1960.**

The population by sex and age in districts of Copenhagen 26th September, 1960.

Alder age	a.	b.	c.	d.	e.	f.	g.	h.	i.	j.	k.
	Indre by	Chri- stians- havn	Vold- kvarter- erne	Øster- bro	Indre Nørre- bro	Ydre Nørre- bro	Vester- bro	Kon- gens Enghave	Valby	Vigers- lev	Van- løse
Mænd males	Rode nr. 1-32	Rode nr. 33-38	Rode nr. 39-57	Rode nr. 58-91	Rode nr. 92-116	Rode nr. 117-136	Rode nr. 137-159	Rode nr. 160-162	Rode nr. 163-175	Rode nr. 176-183	Rode nr. 184-191
Under 1 år year.....	249	93	188	425	582	331	475	112	253	218	210
1-6 » years.....	1 172	487	959	2 388	2 771	1 847	2 402	692	1 380	1 218	1 109
7-14 » ».....	1 276	548	1 313	3 630	2 991	2 591	3 095	1 258	2 340	2 070	1 904
15-19 » ».....	934	395	1 137	2 647	2 184	1 754	2 161	915	1 643	1 251	1 468
20-24 » ».....	1 456	542	1 487	2 648	2 851	1 633	2 361	560	1 636	919	1 149
25-39 » ».....	3 631	1 221	2 018	6 038	6 303	4 106	5 927	1 552	3 382	2 711	2 808
40-59 » ».....	4 370	1 530	3 872	9 455	8 124	6 806	8 574	2 548	5 091	3 580	4 239
60-64 » ».....	863	345	790	2 290	1 766	1 544	1 844	407	1 042	556	698
65 år og over years and over	1 528	643	1 069	4 319	4 413	3 080	3 426	681	2 189	955	1 220
I alt total...	15 479	5 804	14 333	33 840	31 985	23 692	30 265	8 725	18 956	13 478	14 805
Kvinder females											
Under 1 år year.....	236	105	196	417	562	323	494	98	257	182	172
1-6 » years.....	1 092	428	943	2 277	2 510	1 712	2 326	672	1 291	1 221	1 137
7-14 » ».....	1 268	473	1 368	3 606	2 996	2 495	2 944	1 217	2 188	1 946	1 808
15-19 » ».....	1 065	382	1 272	2 674	2 340	1 773	2 274	852	1 506	1 232	1 313
20-24 » ».....	1 511	479	1 659	2 740	3 091	1 633	2 393	516	1 384	861	1 097
25-39 » ».....	3 373	1 140	3 054	6 536	6 416	4 347	5 572	1 793	3 524	2 999	3 048
40-59 » ».....	4 718	1 809	5 115	12 797	9 996	8 398	9 914	2 864	6 371	3 910	5 057
60-64 » ».....	1 072	427	1 353	3 332	2 633	2 103	2 268	442	1 395	589	840
65 år og over years and over	2 490	1 144	3 212	7 365	7 277	5 121	4 687	1 127	3 455	1 058	1 580
I alt total...	16 825	6 387	18 172	41 744	37 821	27 905	32 872	9 581	21 371	13 998	16 052
Mænd males											
	l. Hu- sum	m. Brøn- shøj	n. Utters- lev, syd	o. Utters- lev, nord	p. Em- drup	r. Amager- bro og Is- lands Br.	s. Sundby- vester m. m.	t. Sundby- øster, nord	u. Sundby- øster, syd	Personer uden for distrikt- indde- lingen ¹	Kø- ben- havn i alt
	Rode nr. 192-197	Rode nr. 198-206	Rode nr. 207-219	Rode nr. 220-230	Rode nr. 231-235	Rode nr. 236-242	Rode nr. 243-252	Rode nr. 253-262	Rode nr. 263-274		
Under 1 år year.....	244	155	158	218	66	105	238	211	179	8	4 718
1-6 » years.....	1 667	886	992	1 272	466	653	1 247	1 219	1 020	27	25 874
7-14 » ».....	2 985	1 560	1 553	2 463	1 192	986	1 737	1 914	1 803	41	39 250
15-19 » ».....	1 759	1 197	1 331	1 861	963	706	1 196	1 229	1 316	86	28 133
20-24 » ».....	1 117	1 063	966	1 291	762	683	1 256	1 088	1 072	348	26 888
25-39 » ».....	3 329	2 259	2 349	2 949	1 081	1 624	2 895	2 753	2 625	1 241	63 702
40-59 » ».....	4 315	4 072	4 176	5 683	2 579	2 578	4 453	4 634	4 339	1 282	96 300
60-64 » ».....	478	787	830	957	334	654	792	921	753	148	18 799
65 år og over years and over	923	1 395	1 318	1 534	582	1 311	1 454	1 830	1 331	264	36 065
I alt total...	16 817	13 374	13 673	18 228	8 025	9 300	15 268	15 799	14 438	3 445	339 729
Kvinder females											
Under 1 år year.....	230	133	162	204	59	112	235	230	181	9	4 597
1-6 » years.....	1 581	812	969	1 250	415	611	1 182	1 246	981	20	24 676
7-14 » ».....	2 743	1 509	1 618	2 303	1 158	908	1 601	1 771	1 709	18	37 647
15-19 » ».....	1 706	1 123	1 157	1 827	854	651	1 241	1 348	1 275	44	27 909
20-24 » ».....	1 027	917	786	1 281	493	677	1 130	1 042	1 041	56	25 814
25-39 » ».....	3 734	2 471	2 607	3 438	1 271	1 684	2 874	3 024	2 799	132	65 836
40-59 » ».....	4 373	5 174	5 059	7 463	2 987	3 469	4 869	5 646	5 128	284	115 401
60-64 » ».....	569	1 022	946	1 232	418	952	977	1 134	963	114	24 781
65 år og over years and over	1 403	1 926	1 542	2 524	863	1 939	1 655	2 651	1 547	425	54 991
I alt total...	17 366	15 087	14 846	21 522	8 518	11 003	15 764	18 092	15 624	1 102	381 652

¹ Tallet omfatter personer, der er tilmeldt Københavns folkeregister som hørende til Københavns bosiddende befolkning uden at have egentlig fast bopæl her (værnepligtige, søfolk, patienter på Sct. Hans hospital m. m.).

ANM. Angående distrikternes grænser henvises til kortet bag i bogen.

TABEL 17.

**Befolkningens fordeling efter alder inden for distrikter
i København den 1. november 1964.**
The population by age in districts of Copenhagen 1st November, 1964.

Alder	a.	b.	c.	d.	e.	f.	g.	h.	i.	j.	k.
	Indre by	Chri- stians- havn	Vold- kvarter- erne	Øster- bro	Indre Nørre- bro	Ydre Nørre- bro	Vester- bro	Kon- gens Enghave	Valby	Vigers- lev	Van- løse
	Rode nr. 1-32	Rode nr. 33-38	Rode nr. 39-57	Rode nr. 58-91	Rode nr. 92-116	Rode nr. 117-136	Rode nr. 137-159	Rode nr. 160-162	Rode nr. 163-175	Rode nr. 176-183	Rode nr. 184-191
under 5 år years	2 001	840	1 889	4 169	4 907	3 323	4 356	1 053	2 186	1 675	1 658
5-9 » »	1 488	577	1 420	3 695	3 493	2 544	3 123	1 089	1 897	1 858	1 684
10-14 » »	1 282	476	1 400	3 931	3 043	2 453	3 027	1 271	2 121	2 251	1 800
15-19 » »	1 934	734	2 330	5 238	4 173	3 353	4 074	1 599	2 882	2 702	2 516
20-24 » »	3 185	1 114	3 531	6 226	6 719	3 940	5 556	1 268	3 024	2 237	2 504
25-29 » »	2 525	859	2 353	4 592	4 669	3 090	3 980	892	2 298	1 545	1 791
30-34 » »	1 988	619	1 581	3 662	3 299	2 418	3 187	808	1 826	1 587	1 467
35-39 » »	1 841	599	1 494	3 783	3 254	2 380	3 206	964	1 817	1 781	1 564
40-44 » »	2 034	694	1 916	4 588	3 849	2 924	3 832	1 321	2 350	2 282	2 131
45-49 » »	2 101	682	2 010	4 823	3 764	3 006	3 922	1 400	2 452	1 973	2 295
50-54 » »	2 178	790	2 207	5 529	4 425	3 762	4 497	1 502	2 778	1 889	2 450
55-59 » »	2 091	797	2 174	5 791	4 513	3 888	4 509	1 177	2 940	1 767	2 179
60-64 » »	1 839	772	2 126	5 531	4 052	3 694	4 136	919	2 584	1 336	1 750
65-69 » »	1 506	659	1 777	4 963	3 924	3 151	3 357	748	2 280	1 003	1 312
70-74 » »	1 094	463	1 333	3 764	3 095	2 397	2 443	585	1 695	638	917
75-79 » »	767	404	1 072	2 463	2 326	1 720	1 544	402	1 243	404	537
80-84 » »	401	227	554	1 305	1 619	994	784	250	782	218	279
85-89 » »	157	101	218	516	831	381	270	88	269	74	116
90-94 » »	32	18	51	89	245	88	50	5	72	9	17
95 år og derover and over..	8	1	3	11	41	8	9	1	5	2	1
I alt total...	30 452	11 426	31 439	74 669	66 241	49 514	59 862	17 342	37 501	27 177	28 968
Alder	l.	m.	n.	o.	p.	r.	s.	t.	u.	Personer uden for distrikt- indde- lingen ¹	Kø- ben- havn i alt
	Hu- sum	Brøn- s- høj	Utters- lev, syd	Utters- lev, nord	Em- drup	Amager- bro og Is- lands Br.	Sundby- vester m.m.	Sundby- øster, nord	Sundby- øster, syd		
	Rode nr. 192-197	Rode nr. 198-206	Rode nr. 207-219	Rode nr. 220-230	Rode nr. 231-235	Rode nr. 236-242	Rode nr. 243-252	Rode nr. 253-262	Rode nr. 263-274		
under 5 år years	1 959	1 265	1 390	1 663	553	1 183	2 070	2 044	1 833	13	42 030
5-9 » »	2 643	1 304	1 516	1 877	676	926	1 817	1 817	1 708	2	37 154
10-14 » »	3 062	1 465	1 589	2 212	1 093	921	1 817	1 880	1 811	14	38 919
15-19 » »	3 695	2 286	2 148	3 349	1 717	1 345	2 307	2 378	2 517	57	53 334
20-24 » »	2 362	2 117	1 896	2 806	1 352	1 521	2 617	2 371	2 620	182	59 148
25-29 » »	1 646	1 442	1 311	1 643	602	1 208	2 046	1 901	1 960	245	42 598
30-34 » »	1 944	1 222	1 339	1 500	517	936	1 690	1 596	1 561	245	34 992
35-39 » »	2 084	1 341	1 510	1 806	645	906	1 708	1 668	1 625	184	36 160
40-44 » »	2 869	1 606	1 800	2 442	1 071	1 072	2 041	2 053	2 064	249	45 134
45-49 » »	2 626	2 009	1 983	2 963	1 403	1 199	2 181	2 268	2 309	230	47 599
50-54 » »	2 302	2 381	2 285	3 566	1 567	1 449	2 464	2 515	2 482	276	53 294
55-59 » »	1 707	2 508	2 455	3 366	1 362	1 557	2 388	2 586	2 288	272	52 315
60-64 » »	1 235	2 002	2 072	2 524	917	1 591	1 958	2 273	1 851	234	45 396
65-69 » »	955	1 592	1 509	2 041	678	1 410	1 501	1 862	1 500	220	37 948
70-74 » »	698	1 069	1 039	1 364	480	1 136	1 057	1 423	952	168	27 810
75-79 » »	579	721	540	897	317	712	584	937	573	124	18 866
80-84 » »	262	357	224	546	180	298	295	509	280	110	10 474
85-89 » »	81	152	89	213	84	88	99	179	99	92	4 197
90-94 » »	9	28	13	48	11	15	20	29	23	16	888
95 år og derover and over..	2	2	1	8	2	1	2	5	1	3	117
I alt total...	32 720	26 869	26 709	36 834	15 227	19 474	30 662	32 294	30 057	2 936	688 373

¹ Tallet omfatter personer, der er tilmeldt Københavns folkerregister som hørende til Københavns bosiddende befolkning uden at have egentlig fast bopæl her (værnepligtige, søfolk, patienter på Sct. Hans hospital m.m.).

ANM. 1. Angående distrikternes og roderens grænser henvises til kortet bag i bogen.

ANM. 2. Tal for hver rode findes i manuskript på statistisk kontor.

TABEL 18. Befolkningen i København, Frederiksberg og Gentofte kommuner
fordelt på 1-års aldersklasser den 26. september 1960.

Population of Copenhagen, Frederiksberg, and Gentofte, distributed by age groups, 26th September, 1960.

Aldersklasser age groups	København	Frederiksberg	Gentofte	Hovedstaden the capital		Aldersklasser age groups	København	Frederiksberg	Gentofte	Hovedstaden the capital	
				I alt total	heraf kvinder of which females					I alt total	heraf kvinder of which females
Under 1 år											
- 1 year	9 315	1 178	1 026	11 519	5 645	40 år years....	11 162	1 568	1 342	14 072	7 664
1 år year	8 623	1 105	947	10 675	5 194	41 » »	9 150	1 376	1 250	11 776	6 390
2 » years....	8 818	1 040	860	10 738	5 204	42 » »	10 101	1 484	1 234	12 819	7 029
3 » »	8 416	1 099	834	10 349	5 035	43 » »	10 262	1 438	1 180	12 880	7 059
4 » »	8 289	1 016	931	10 236	5 045	44 » »	10 396	1 510	1 251	13 157	7 163
Under 5 år years	43 461	5 438	4 618	53 517	26 123	40-44 år years	51 071	7 376	6 257	64 704	35 305
5 år years....	8 253	1 091	955	10 299	5 022	45 år years....	10 427	1 458	1 185	13 070	7 181
6 » »	8 151	1 114	917	10 182	4 979	46 » »	10 820	1 707	1 289	13 816	7 488
7 » »	8 502	1 160	1 051	10 713	5 247	47 » »	11 337	1 664	1 341	14 342	7 833
8 » »	8 223	1 076	994	10 293	4 920	48 » »	11 338	1 715	1 360	14 413	7 736
9 » »	8 561	1 181	1 044	10 786	5 246	49 » »	11 285	1 780	1 357	14 422	7 930
5-9 år years..	41 690	5 622	4 961	52 273	25 414	45-49 år years	55 207	8 324	6 532	70 063	38 168
10 år years....	9 262	1 202	1 117	11 581	5 758	50 år years....	11 243	1 793	1 387	14 423	7 895
11 » »	8 860	1 303	1 167	11 330	5 556	51 » »	11 737	1 891	1 408	15 036	8 186
12 » »	10 386	1 524	1 237	13 147	6 460	52 » »	11 222	1 867	1 311	14 400	7 783
13 » »	11 455	1 662	1 404	14 611	7 231	53 » »	11 139	1 770	1 334	14 243	7 866
14 » »	11 647	1 795	1 605	15 047	7 289	54 » »	10 415	1 785	1 311	13 511	7 467
10-14 år years	51 610	7 486	6 620	65 716	32 294	50-54 år years	55 756	9 106	6 751	71 613	39 197
15 år years....	11 898	1 660	1 540	15 098	7 425	55 år years....	10 427	1 728	1 272	13 427	7 408
16 » »	11 632	1 678	1 639	14 949	7 491	56 » »	10 087	1 719	1 178	12 984	7 175
17 » »	11 138	1 742	1 732	14 612	7 489	57 » »	10 000	1 756	1 192	12 948	7 228
18 » »	10 801	1 690	1 619	14 110	7 274	58 » »	9 730	1 784	1 170	12 684	7 211
19 » »	10 573	1 617	1 417	13 607	6 997	59 » »	9 423	1 710	1 145	12 278	7 127
15-19 år years	56 042	8 387	7 947	72 376	36 676	55-59 år years	49 667	8 697	5 957	64 321	36 149
20 år years....	10 983	1 799	1 548	14 330	7 347	60 år years....	9 315	1 699	1 125	12 139	6 967
21 » »	10 908	1 771	1 482	14 161	7 151	61 » »	8 806	1 602	1 018	11 426	6 594
22 » »	10 887	1 741	1 501	14 129	6 867	62 » »	8 733	1 565	1 026	11 324	6 503
23 » »	10 136	1 629	1 275	13 040	6 352	63 » »	8 534	1 528	985	11 047	6 286
24 » »	9 788	1 602	1 208	12 598	6 077	64 » »	8 193	1 582	990	10 765	6 197
20-24 år years	52 702	8 542	7 014	68 258	33 794	60-64 år years	43 581	7 976	5 144	56 701	32 547
25 år years....	9 460	1 450	1 153	12 063	5 772	65 år years....	7 716	1 495	939	10 150	5 765
26 » »	8 824	1 272	1 053	11 149	5 340	66 » »	7 360	1 324	940	9 624	5 559
27 » »	8 416	1 280	952	10 648	5 202	67 » »	7 040	1 275	871	9 186	5 331
28 » »	8 149	1 161	945	10 255	5 030	68 » »	6 201	1 207	741	8 149	4 907
29 » »	8 250	1 194	870	10 314	5 043	69 » »	6 203	1 214	781	8 198	4 749
25-29 år years	43 099	6 357	4 973	54 429	26 387	65-69 år years	34 520	6 515	4 272	45 307	26 311
30 år years....	8 121	1 168	920	10 209	5 166	70 år years....	5 749	1 088	743	7 580	4 529
31 » »	7 849	1 132	867	9 848	5 042	71 » »	5 505	1 010	702	7 217	4 435
32 » »	7 850	1 212	933	9 995	5 063	72 » »	5 144	1 023	643	6 810	4 143
33 » »	8 082	1 168	914	10 164	5 234	73 » »	4 689	932	580	6 201	3 826
34 » »	8 152	1 286	971	10 409	5 523	74 » »	4 460	910	523	5 893	3 595
30-34 år years	40 054	5 966	4 605	50 625	26 028	70-74 år years	25 547	4 963	3 191	33 701	20 528
35 år years....	8 561	1 270	984	10 815	5 703	75 år years....	4 292	876	496	5 664	3 550
36 » »	8 856	1 341	1 045	11 242	5 981	76 » »	3 855	791	487	5 133	3 189
37 » »	9 178	1 367	1 072	11 617	6 170	77 » »	3 422	696	437	4 555	2 866
38 » »	9 464	1 412	1 100	11 976	6 358	78 » »	3 105	636	376	4 117	2 640
39 » »	10 326	1 540	1 280	13 146	7 068	79 » »	2 733	539	315	3 587	2 279
35-39 år years	46 385	6 930	5 481	58 796	31 280	75-79 år years	17 407	3 538	2 111	23 056	14 524
						80 år og derov. years and over	13 582	3 062	1 874	18 518	11 963
						I alt total...	721 381	114 285	88 308	923 974	492 688

TABEL 19.

**Antal personer i aldersgrupper med visse offentlige pligter
eller rettigheder den 26. september 1960.**
Number of persons in age groups with certain public obligations or rights 26th September, 1960.

Antal personer, der er number of persons	København				Frederiksberg				Gentofte			
	Mænd males	Kvin- der females	Tilsammen total		Mænd males	Kvin- der females	Tilsammen total		Mænd males	Kvin- der females	Tilsammen total	
			I alt total	i pct. af be- folkningen % of popul.			I alt total	i pct. af be- folkningen % of popul.			I alt total	i pct. af be- folkningen % of popul.
				pct.				pct.				pct.
undervisningspligtige ¹ (7-13 år) compulsory education, 7-13 years	33232	32017	65249	9,0	4671	4437	9108	8,0	4140	3964	8104	9,2
over kriminel lavalder (15 år og derover) subject to criminal pun- ishment. 15 years and over	269887	314732	584619	81,0	42008	53731	95739	83,8	31715	40394	72109	81,7
myndige (21 år og derover) majority, 21 years and over	236333	281261	517594	71,8	37143	48410	85553	74,9	27451	35163	62614	70,9
folkepensionsberett ² . nat. pens. 60 år ³ years	•	5270	5270	0,7	•	1043	1043	0,9	•	654	654	0,7
61-65 år ⁴ years	•	23858	23858	3,3	•	4655	4655	4,1	•	2832	2832	3,2
66 år og over years and over	32696	50644	83340	11,6	5975	10608	16583	14,5	4200	6309	10509	11,9
værnepligtige ⁵ { 18 år years . . .	5338	•	5338	0,7	786	•	786	0,7	712	•	712	0,8
military service { 19-50 år years	140819	•	140819	20,8	22235	•	22235	19,5	16997	•	16997	19,2

¹ I h. t. lov om folkeskolen af 7. juni 1958 indtræder undervisningspligten ved skoleårets begyndelse for de børn, der på dette tidspunkt er fyldt 7 år og ophører med udgangen af et skoleår for de børn, der på dette tidspunkt er fyldt 14 år. ² Folkepensionsberettigede efter de for 19^{00/01} gældende regler. ³ Undtagelsesvis f. eks. på grund af svigtende helbred. ⁴ Enlige kvinder. ⁵ Enhver mand optages normalt i lægdsrullen fra 1. januar fra det kalenderår, i hvilket han fylder 18 år (lov om værnepligt af 11. juni 1954 og lov om hjemmeværnets ordning af 23. april 1952) og slettes med udgangen af det år, hvori han fylder 50.

TABEL 20.

**Befolkningens fordeling efter køn, alder og ægteskabelig stilling
ved begyndelsen af 1966. (Beregnete tal).**
The population by sex, age, and marital status at the beginning of the 1966. (Estimated figures).

Hovedstaden the Capital	Mænd males					Kvinder females					Tilsam- men total
	Ugifte unmarried	Gifte og sepa- rerede married and separated	Enke- mænd widowers	Fraskilte divorced	I alt total	Ugifte unmarried	Gifte og sepa- rerede married and separated	Enker widows	Fraskilte divorced	I alt total	
Under 15 år under 15 years	74158	•	•	•	74158	71318	•	•	•	71318	145476
15-19 år years	32241	292	—	1	32534	30433	2375	3	17	32828	65362
20-24 » »	29809	11268	5	149	41231	20329	19383	29	586	40327	81558
25-29 » »	8999	18795	30	812	28636	4551	19748	74	1379	25752	54388
30-34 » »	3982	16205	39	1315	21541	2622	10347	151	1882	21002	42543
35-39 » »	3216	16071	114	1600	21001	2580	17232	341	2518	22671	43672
40-44 » »	2963	19211	210	2194	24578	3131	21280	833	3418	28662	53240
45-49 » »	2559	21832	402	2493	27286	3376	24035	1772	4212	33395	60681
50-54 » »	2370	23945	683	2638	29636	4167	24376	3203	4488	36234	65870
55-59 » »	2249	23928	1155	2603	29935	5179	22462	5444	4234	37319	67254
60-64 » »	1846	19890	1427	1843	25006	5432	17492	7720	3386	34030	59936
I alt 20-64 år total	57993	171145	4065	15647	248850	51367	182355	19567	26103	279392	528242
65-69 år years	1361	15610	2024	1228	20223	5129	12264	9563	2751	29707	49930
70-74 » »	907	10643	2406	764	14720	4259	7111	9766	1829	22965	37685
75-79 » »	611	5754	2311	405	9081	3109	3352	8544	1127	16132	25213
80 år og over years and over	596	3209	3118	255	7178	3061	1439	9370	654	14524	21702
I alt 65 år og derover total	3475	35216	9859	2652	51202	15558	24166	37243	6361	83328	134530
I alt total	167867	206653	13924	18300	406744	168676	208896	56813	32481	466866	873610

ANM. Tallene er beregnet på grundlag af folketællingen i 1960 samt den løbende statistik over fødsler, dødsfald, ægteskaber, skilsmisser og flytninger.

TABEL 21.

Antal personer i aldersgrupper med visse offentlige pligter eller rettigheder den 1. jan. 1965. (Beregnete tal).
Number of persons in age groups with certain public obligations or rights 1st January, 1965.

Antal personer, der er number of persons	København				Frederiksberg				Gentofte			
	Mænd males	Kvin- der females	Tilsammen total		Mænd males	Kvin- der females	Tilsammen total		Mænd males	Kvin- der females	Tilsammen total	
			I alt total	i pct. af be- folkningen % of popul.			I alt total	i pct. af be- folkningen % of popul.			I alt total	i pct. af be- folkningen % of popul.
	1000	1000	1000	pct.	1000	1000	1000	pct.	1000	1000	1000	pct.
undervisningspligtige ¹ (7-13 år) compulsory education, 7-13 years..	26,7	25,7	52,4	7,6	4,1	3,6	7,7	6,9	3,4	3,3	6,7	7,8
over kriminel lavalder (15 år og derover) subject to criminal punishm. 15 years and over	263,5	306,3	569,8	82,9	41,8	53,1	94,9	85,1	32,3	40,2	72,5	84,0
myndige (21 år og derover) majority, 21 years and over	229,8	273,5	503,3	73,2	36,5	47,5	84,0	75,3	27,9	35,1	63,0	73,0
folkepensionsberettigede ² nat. pens. 60-61 år ³ years	•	10,8	10,8	1,6	•	1,9	1,9	1,7	•	1,4	1,4	1,6
62-66 år ⁴ years	18,0	24,7	42,7	6,2	3,0	4,8	7,8	7,0	2,1	2,9	5,0	5,8
67 år og derover years and over	32,2	51,7	83,9	12,2	5,8	10,7	16,5	14,8	4,4	6,7	11,1	12,9
værnepligtige ⁵ { 18 år years	6,1	•	6,1	0,9	0,8	•	0,8	0,7	0,8	•	0,8	0,9
military service { 19-50 år years ...	141,1	•	141,1	20,5	21,9	•	21,9	19,6	17,1	•	17,1	19,8

¹ I h. t. lov om folkeskolen af 7. juni 1958 indtræder undervisningspligten ved skoleårets begyndelse for de børn, der på dette tidspunkt er fyldt 7 år og ophører med udgangen af et skoleår for de børn, der på dette tidspunkt er fyldt 14 år. ² Folkepensionsberettigede efter de for 1959/60 gældende regler. ³ Undtagelsesvis f. eks. på grund af svigtende helbred. ⁴ Enlige kvinder. ⁵ Enhver mand optages normalt i lægdsrullen fra 1. januar fra det kalenderår, i hvilket han fylder 18 år (lov om værnepligt af 11. juni 1954 og lov om hjemmeværnets ordning af 23. april 1952) og slettes med udgangen af det år, hvori han fylder 50.

ANM. Tallene for 1965 er beregnet på grundlag af den ved folketællingen den 26. september 1960 konstaterede aldersfordeling i forbindelse med antallet af senere til folkeregistrene anmeldte fødsler, dødsfald og flytninger.

TABEL 22.

Befolkningens relative fordeling efter køn og alder den 1. januar 1965.
Relative distribution of population by sex and age 1st January, 1965.

Af 1000 hørte til hver aldersklasse Of 1000 belonged to each age group	København			Frederiksberg			Gentofte			Hovedstaden i alt the capital, total			Antal kvind. pr. 100 md. number of females per 100 males
	Mænd males	Kvin- der females	I alt total	Mænd males	Kvin- der females	I alt total	Mænd males	Kvin- der females	I alt total	Mænd males	Kvin- der females	I alt total	
Under 5 år under 5 years	66	57	61	58	45	51	61	45	52	65	54	59	96
5-9 » years	58	50	54	52	41	46	56	45	50	57	48	53	96
10-14 » »	61	52	56	59	46	52	63	53	58	61	52	56	97
I alt under 15 år under 15 years, total	185	159	171	169	132	149	180	143	160	183	154	168	96
15-19 år years	84	72	78	83	74	78	89	85	87	84	73	78	100
20-24 » »	93	80	86	99	79	88	99	96	97	94	81	87	99
25-29 » »	69	55	62	73	52	62	69	58	63	70	55	62	90
30-34 » »	55	47	51	52	41	46	51	45	47	54	46	50	98
35-39 » »	54	51	52	52	49	50	51	51	51	53	51	52	109
40-44 » »	65	67	66	62	62	62	63	66	65	64	66	65	117
45-49 » »	67	71	69	64	67	65	66	72	70	67	71	69	121
50-54 » »	75	80	77	72	77	74	74	75	74	75	79	77	121
55-59 » »	73	79	76	73	83	79	71	75	73	73	79	76	125
60-64 » »	60	71	66	64	80	73	58	68	64	60	72	67	136
I alt 20-64 år years, total...	611	601	605	611	590	599	602	606	604	610	600	605	112
65-69 år years	48	61	55	53	72	64	48	55	52	49	62	56	145
70-74 » »	34	46	41	40	54	47	38	45	42	35	47	41	153
75-79 » »	21	33	27	24	41	33	23	34	29	22	34	28	178
80 år og derover years and over...	17	28	23	20	37	30	20	32	26	17	30	24	196
I alt 65 år og dero. years a. o. total...	120	168	146	137	204	174	129	166	149	123	173	149	160
I alt total...	1 000	1 000	1 000	1 000	1 000	1 000	1 000	1 000	1 000	1 000	1 000	1 000	114

ANM. Se anm. til tabel 21 ovenfor.

TABEL 23. **Befolkningen inden for distrikter i København, på Frederiksberg og i Gentofte den 26. september 1960 fordelt efter erhverv.**
The population in districts of Copenhagen, Frederiksberg, and Gentofte, 26th September, 1960, by industry¹.

Distrikt	Landbrug, gartneri, fiskeri	Håndværk og industri	Handel og omsætning	Transportvirksomhed	Administration og liberale erhverv	Anden erhvervsvirksomhed	Uangivet erhverv	Formue, rente, understøttelse	I alt
a. Indre by	98	9 527	5 303	2 743	6 355	2 837	422	5 019	32 304
b. Christianshavn	47	4 511	1 578	1 273	1 775	742	118	2 147	12 191
c. Voldkvartererne	74	9 073	6 094	2 499	6 220	2 598	295	5 652	32 505
d. Østerbro	162	25 790	13 520	6 539	11 763	4 216	657	12 937	75 584
e. Indre Nørrebro	204	27 734	8 420	5 990	7 754	4 534	760	14 410	69 806
f. Ydre Nørrebro	133	22 724	6 818	4 392	4 618	3 185	485	9 242	51 597
g. Vesterbro	257	27 133	8 729	6 459	4 914	5 144	750	9 751	63 137
h. Kongens Enghave	85	8 607	2 531	1 856	1 580	1 029	228	2 390	18 306
i. Valby	129	16 780	6 047	3 645	4 390	1 968	419	6 949	40 327
j. Vigerslev	100	13 135	4 443	2 715	3 067	1 307	269	2 440	27 476
k. Vanløse	130	12 745	5 898	2 489	4 347	1 594	298	3 356	30 857
l. Husum	110	16 836	5 049	3 468	3 705	1 655	344	3 016	34 183
m. Brønshøj	74	11 472	5 323	2 210	3 975	1 358	292	3 757	28 461
n. Utterslev, syd	84	12 523	4 636	2 355	3 729	1 620	308	3 264	28 519
o. Utterslev, nord	77	17 332	5 850	3 260	5 414	2 203	410	5 204	39 750
p. Emdrup	68	6 937	2 862	1 273	2 627	824	176	1 776	16 543
r. Amagerbro og Islands Brygge	30	7 434	3 710	1 725	2 802	1 128	178	3 296	20 303
s. Sundbyvester m. m.	142	13 666	4 772	3 086	3 725	1 623	338	3 680	31 032
t. Sundbyøster, nord	110	15 667	4 571	3 212	3 008	1 916	328	5 079	33 891
u. Sundbyøster, syd	94	13 478	4 860	3 004	3 476	1 575	306	3 269	30 062
Pers. uden for distr.inddel. ²	43	1 208	215	1 204	110	209	77	1 481	4 547
København i alt total	2 251	294 312	111 229	65 397	89 354	43 265	7 458	108 115	721 381
v-x. Frederiksberg	256	36 699	22 363	7 388	20 303	6 555	1 066	19 655	114 285
y-z. Gentofte	602	25 182	19 814	5 446	20 272	3 511	842	12 639	88 308
Hovedstaden i alt total	3 109	356 193	153 406	78 231	129 929	53 331	9 366	140 409	923 974

¹ English translation, see page 29.² Se noten s. 23.

ANM. 1. Husmødre uden selverhverv, husmedhjælpere og forsørgede børn er henført til husstandsoverhovedets erhverv.
 ANM. 2. Tal for hver rode i København og hvert sogn på Frederiksberg og i Gentofte findes i Statistisk tabelværk 1963: V, udgivet af det statistiske departement.

TABEL 24. **De i erhvervene beskæftigede personer inden for distrikter i København, på Frederiksberg og i Gentofte den 26. september 1960 fordelt efter erhverv.**
Persons occupied in industries in districts of Copenhagen, Frederiksberg, and Gentofte, 26th Sept., 1960, by industry¹.

Distrikt	Landbrug, gartneri, fiskeri	Håndværk og industri	Handel og omsætning	Transportvirksomhed	Administration og liberale erhverv	Anden erhvervsvirksomhed	Uangivet erhverv	I alt	Heraf kvinder
a. Indre by	63	6 080	3 747	1 710	3 835	2 286	342	18 063	7 141
b. Christianshavn	34	2 733	1 105	724	1 270	581	92	6 539	2 557
c. Voldkvartererne	47	5 551	4 065	1 482	4 184	1 954	243	17 526	7 624
d. Østerbro	90	14 735	8 831	3 569	7 599	3 035	548	38 407	15 717
e. Indre Nørrebro	122	16 713	5 728	3 287	5 602	3 348	587	35 387	14 729
f. Ydre Nørrebro	70	13 462	4 635	2 354	3 158	2 355	384	26 418	10 502
g. Vesterbro	152	16 454	6 013	3 569	3 888	3 857	599	34 032	13 148
h. Kongens Enghave	44	4 914	1 676	935	1 006	711	179	9 465	3 609
i. Valby	70	9 443	3 950	1 888	2 877	1 375	343	19 946	7 666
j. Vigerslev	57	6 871	2 809	1 261	1 796	880	221	13 895	5 043
k. Vanløse	81	6 950	3 595	1 306	2 573	1 038	261	15 804	5 875
l. Husum	58	8 673	2 986	1 535	2 093	1 024	278	16 647	5 945
m. Brønshøj	45	6 460	3 404	1 203	2 490	976	245	14 823	5 677
n. Utterslev, syd	44	7 366	2 967	1 279	2 290	1 184	258	15 388	5 789
o. Utterslev, nord	45	10 182	3 915	1 693	3 795	1 625	353	21 608	9 229
p. Emdrup	41	3 763	1 747	685	1 539	596	168	8 539	3 203
r. Amagerbro og Islands Brygge	13	4 334	2 465	970	1 782	828	154	10 546	4 173
s. Sundbyvester m. m.	87	7 689	3 131	1 690	2 339	1 159	284	16 379	5 967
t. Sundbyøster, nord	56	9 072	3 110	1 692	1 951	1 446	254	17 581	6 974
u. Sundbyøster, syd	48	7 730	3 171	1 590	2 265	1 106	253	16 163	6 201
Pers. uden for distr.inddel. ²	43	1 197	212	1 190	101	201	74	3 018	255
København i alt total	1 310	170 372	73 262	35 612	57 933	31 565	6 120	376 174	147 024
v-x. Frederiksberg	146	21 105	14 217	4 196	12 929	4 733	899	58 225	23 467
y-z. Gentofte	315	12 537	10 430	2 811	11 322	2 396	722	40 533	14 601
Hovedstaden i alt total	1 771	204 014	97 909	42 619	82 184	38 694	7 741	474 932	185 092

¹ English translation, see page 29.² Se noten s. 23.

ANM. Se anm. 2 til tabel 23.

TABEL 25. De i erhvervene beskæftigede personer inden for distrikter i København, på Frederiksberg og i Gentofte den 26. september 1960 fordelt efter arbejdsstilling.

Persons occupied in industries in districts of Copenhagen, Frederiksberg, and Gentofte, by social status¹, 26th Sept., 1960.

Distrikt	Selvstændige i					I alt total	Medhjælpende hustru	Funktionærer	Arbejdere	Til sammen total
	Håndværk og industri	Handel og omsætning	Transportvirksomhed	Administration, liberale erhverv	I øvrigt					
a. Indre by	540	849	118	538	357	2 402	144	6 511	9 006	18 063
b. Christianshavn	144	190	39	104	82	559	36	2 177	3 767	6 539
c. Voldkvartererne	500	968	91	550	418	2 587	177	7 613	7 149	17 526
d. Østerbro	1 241	1 815	266	631	628	4 581	397	16 770	16 659	38 407
e. Indre Nørrebro	780	1 115	240	289	434	2 858	272	9 640	22 617	35 387
f. Ydre Nørrebro	692	872	233	159	344	2 300	227	7 329	16 562	26 418
g. Vesterbro	752	1 083	273	232	526	2 866	262	8 286	22 618	34 032
h. Kongens Enghave	158	210	82	36	113	599	62	2 935	5 869	9 465
i. Valby	555	623	106	159	253	1 696	166	7 780	10 304	19 946
j. Vigerslev	472	496	104	113	179	1 364	140	4 971	7 420	13 895
k. Vanløse	614	662	115	169	234	1 794	186	7 010	6 814	15 804
l. Husum	602	492	137	87	190	1 508	173	5 852	9 114	16 647
m. Brønshøj	647	661	110	163	203	1 784	181	6 600	6 258	14 823
n. Utterslev, syd	410	496	105	117	187	1 315	126	5 587	8 360	15 388
o. Utterslev, nord	549	641	154	111	236	1 691	192	7 858	11 867	21 608
p. Emdrup	294	287	61	80	94	816	114	3 697	3 912	8 539
r. Amagerbro og Islands Brygge	279	416	66	131	140	1 032	103	4 590	4 821	10 546
s. Sundbyvester m. m.	528	590	124	130	195	1 567	168	5 800	8 844	16 379
t. Sundbyøster, nord	399	514	122	69	229	1 333	142	5 333	10 773	17 581
u. Sundbyøster, syd	520	555	121	88	221	1 505	162	6 171	8 325	16 163
Pers. uden for distr.inddel. ²	14	51	12	11	6	94	—	516	2 408	3 018
København i alt total...	10 750	13 586	2 679	3 967	5 269	36 251	3 430	133 026	203 467	376 174
v-x. Frederiksberg	2 289	3 505	413	1 401	1 044	8 652	699	27 636	21 238	58 225
y-z. Gentofte	2 610	3 355	367	1 574	635	8 541	572	21 997	9 423	40 533
Hovedstaden i alt total...	15 649	20 446	3 459	6 942	6 948	53 444	4 701	182 659	234 128	474 932

¹ English translation, see page 29.

² Se noten s. 23.

ANM. Se anm. 2 til tabel 23.

TABEL 26. Personer uden for erhvervene inden for distrikter i København, på Frederiksberg og i Gentofte den 26. september 1960.

Persons without occupation in districts of Copenhagen, Frederiksberg, and Gentofte, 26th Sept., 1960.

Distrikt	Rentydere, understøttede	Giftede husmødre	Fremmede husmedhjælpere	Døtre, der er husassistenter	Børn og studerende	I alt total
a. Indre by	4 267	3 783	262	18	5 911	14 241
b. Christianshavn	1 825	1 466	51	5	2 305	5 652
c. Voldkvartererne	4 743	3 948	423	23	5 842	14 979
d. Østerbro	10 456	11 490	411	60	14 760	37 177
e. Indre Nørrebro	12 186	8 727	226	42	13 238	34 419
f. Ydre Nørrebro	7 429	7 528	128	30	10 064	25 179
g. Vesterbro	7 771	8 511	184	47	12 592	29 105
h. Kongens Enghave	1 811	2 626	42	12	4 350	8 841
i. Valby	5 350	6 276	138	27	8 590	20 381
j. Vigerslev	1 739	4 215	71	34	7 522	13 581
k. Vanløse	2 519	5 000	80	28	7 426	15 053
l. Husum	2 215	5 013	53	33	10 222	17 536
m. Brønshøj	2 914	4 707	61	27	5 929	13 638
n. Utterslev, syd	2 478	4 451	61	30	6 111	13 131
o. Utterslev, nord	4 027	5 391	59	23	8 642	18 142
p. Emdrup	1 409	2 472	47	18	4 058	8 004
r. Amagerbro og Islands Brygge	2 591	3 264	52	15	3 835	9 757
s. Sundbyvester m. m.	2 834	4 783	90	26	6 920	14 653
t. Sundbyøster, nord	3 920	5 184	50	23	7 133	16 310
u. Sundbyøster, syd	2 474	4 736	54	16	6 619	13 899
Pers. uden for distr.inddel. ¹	1 384	20	—	—	125	1 529
København i alt total..	86 342	103 591	2 543	537	152 194	345 207
v-x. Frederiksberg	16 082	16 717	904	99	22 258	56 060
y-z. Gentofte	9 439	15 951	1 912	125	21 248	47 775
Hovedstaden i alt total..	111 863	135 359	5 359	761	195 700	449 942

¹ Se noten side 23.

ANM. Se anm. 2 til tabel 23.

TABEL 27. De i erhvervene beskæftigede personer fordelt efter erhvervsgrupper og arbejdsstilling den 26. september 1960.

Persons occupied in industries distributed by industry groups and by occupation, 26th September, 1960.

	København				Frederiksberg			
	Selvstændige o.l. self-employed, managers, etc.	Funktionærer employees	Arbejdere wage-earners	I alt ¹ total	Selvstændige o.l. self-employed, managers, etc.	Funktionærer employees	Arbejdere wage-earners	I alt ¹ total
Landbrug, fiskeri m. v. agriculture, fishing, etc.								
Land- og skovbrug agriculture and forestry	17	20	73	111	1	11	4	16
Gartneri, frugtavl gardening, fruit-growing	152	23	838	1 024	27	4	88	121
Fiskeri fishing	56	2	113	175	5	—	4	9
I alt total	225	45	1 024	1 310	33	15	96	146
Fremstillingsvirksomhed manufacturing								
Næringsmiddelindustri manufacturing of food	1 179	3 221	9 781	14 549	235	575	1 074	1 947
Drikkevarerindustri beverages	22	559	4 632	5 213	8	179	446	633
Tobaksindustri tobacco	36	303	2 204	2 549	6	54	152	212
Tekstil- og beklædningsindustri textiles and clothing	1 573	1 798	14 444	17 919	346	374	1 532	2 273
Skotøjs-, pelsvare- og handskeind. footwear, furriery	664	470	4 135	5 341	128	89	359	590
Træ- og korkvareind. wood articles and cork products	687	209	2 607	3 523	120	42	271	437
Møbelind., møbelpolstring o.l. manuf. of furniture, upholst.	478	249	1 501	2 260	108	48	161	324
Papir- og papirvareind. manuf. of paper and paper art.	68	577	2 901	3 556	23	122	232	379
Grafisk industri graphic industry	561	3 282	9 443	13 328	137	687	973	1 808
Garveri, lædervareind. tanneries, industry of leather prod.	112	169	899	1 192	23	33	80	139
Gummiindustri rubber products	49	201	625	879	10	41	51	103
Kemisk industri chemicals	118	2 628	3 893	6 647	53	528	323	905
Mineralolie- og asfaltind. manuf. of mineral-oil and asphalt	5	170	373	548	3	30	27	60
Sten-, ler- og glasindustri stone, clay, and glass industry	124	471	2 386	2 987	37	116	386	544
Jern- og metalværk, jernstøberi metal works, iron-found.	4	124	791	920	2	47	74	123
Jern- og metalvareindustri manuf. of metal products	545	1 150	7 174	8 904	111	208	668	991
Maskinfabrik og -værksted engine works and engin. shops	497	2 218	11 316	14 060	108	393	1 168	1 670
Elektromekanisk industri manuf. of electromech. prod.	190	3 041	10 816	14 059	59	642	1 362	2 063
Transportmiddelindustri manuf. of transport equipm.	506	1 703	12 079	14 306	88	258	1 080	1 431
Anden fremstillingsvirksomhed other manufacturing	486	1 106	3 947	5 585	118	245	341	716
Fabrikation o.l. uden nærm. ang. manuf. not specified	150	428	7 854	8 433	31	115	528	674
I alt total	8 054	24 077	113 801	146 758	1 754	4 826	11 288	18 022
Bygge- og anlægsvirksomhed construction	2 692	1 176	17 266	21 267	533	284	1 931	2 778
Offentlige værker, kloakvæsen o.l. gas, el., etc.	4	645	1 698	2 347	2	124	179	305
Handel og omsætning commerce								
Engrosandel o.l. wholesale trade, etc.	2 410	11 573	5 117	19 290	1 055	2 563	462	4 140
Detailhandel retail trade	10 728	18 830	5 126	36 455	2 231	3 349	603	6 515
Pengeinstitut, ejendomme m. v. banking, properties, etc.	448	8 917	2 757	12 136	219	2 013	386	2 623
Kontorarbejde uden nærm. ang. office work not specified	—	5 132	249	5 381	—	920	19	939
I alt total	13 586	44 452	13 249	73 262	3 505	8 845	1 470	14 217
Transportvirksomhed transport, etc.								
Jernbane-, sporvejs- og rutebilselskab railway, etc.	13	4 381	2 033	6 427	1	522	162	685
Vognmand, budtjeneste haulage contracting, etc.	2 519	522	5 222	8 311	378	94	556	1 037
Skibsfart, havnevæsen o.l. shipping, port service, etc.	34	2 949	4 123	7 106	6	424	245	675
Losning og lastning unloading and loading	5	89	1 971	2 065	1	4	55	60
Lufttrafik, lufthavnsvæsen air transport, airport service	3	958	433	1 394	3	139	29	171
Rejsebureau, skibsmægler, speditør travel agency, etc.	89	1 063	160	1 316	20	209	16	246
Redningskorps life-saving service	1	85	87	173	1	22	21	44
Pakhusforretning, kølehus warehousing, refrigerat. stores	15	384	930	1 329	3	51	74	128
Telefonvæsen telephone service	—	2 450	980	3 430	—	442	128	570
Post- og telegrafvæsen postal and telegraph service	—	3 361	700	4 061	—	511	69	580
I alt total	2 679	16 242	16 639	35 612	413	2 418	1 355	4 196
Administration, liberale erhverv m. v. adm., etc.								
Offentlig administration public administration	—	14 570	2 519	17 089	—	3 121	229	3 350
Undervisn., bibliotek, kirke m. v. education, libr., etc.	508	8 406	2 786	11 717	161	2 463	390	3 017
Sundhedsvæsen, sociale institut. public health, etc.	972	13 307	6 961	21 301	382	3 105	881	4 387
Andre liberale erhverv other professional services	2 487	4 878	395	7 826	858	1 237	51	2 175
I alt total	3 967	41 161	12 661	57 933	1 401	9 926	1 551	12 929
Anden servicevirksomhed, andre erhverv other trade								
Forlystelser, hotel, restaurant o.l. entertain., hotels, etc.	1 829	3 424	10 410	15 796	393	841	1 287	2 555
Anden servicevirksomhed other service industries	3 214	915	11 489	15 769	618	166	1 373	2 178
I alt total	5 043	4 339	21 899	31 565	1 011	1 007	2 660	4 733
Uoplyst erhverv, heru. indkaldte industry not known	1	889	5 230	6 120	—	191	708	899
Samtlige erhverv all industries	36 251	133 026	203 467	376 174	8 652	27 636	21 238	58 225

¹ Herunder medhjælpende hustruer, der hverken er medregnet under selvstændige, funktionærer eller arbejdere, jfr. tabel 25, side 28. (fortsættes)

TABEL 27 (fortsat). De i erhvervene beskæftigede personer fordelt efter erhvervsgrupper og arbejdsstilling den 26. september 1960.

Persons occupied in industries distributed by industry groups and by occupation, 26th September, 1960.

	Gentofte				Hovedstaden the capital			
	Selvstændige o.l. self-employed managers, etc.	Funktionærer employees	Arbejdere wage-earners	I alt ¹ total	Selvstændige o.l. self-employed, managers, etc.	Funktionærer employees	Arbejdere wage-earners	I alt ¹ total
<i>Translation into English, see page 29</i>								
Landbrug, fiskeri m. v.								
Land- og skovbrug	10	23	17	50	28	54	94	177
Gartneri, frugtavl.....	87	7	158	257	266	34	1 084	1 402
Fiskeri.....	3	—	5	8	64	2	122	192
I alt....	100	30	180	315	358	90	1 300	1 771
Fremstillingsvirksomhed								
Næringsmiddelindustri.....	243	379	351	1 025	1 657	4 175	11 206	17 521
Drikkevareindustri.....	15	200	198	413	45	938	5 276	6 259
Tobaksindustri.....	9	52	25	86	51	409	2 381	2 847
Tekstil- og beklædningsindustri.....	357	262	496	1 130	2 276	2 434	16 472	21 322
Skotøjs-, pelsvare- og handskeindustri.....	82	44	88	224	874	603	4 582	6 155
Træ- og korkvareindustri.....	107	33	177	320	914	284	3 055	4 280
Møbelindustri, møbelpolstring o. l.....	66	29	94	193	652	326	1 756	2 777
Papir- og papirvareindustri.....	46	70	44	160	137	769	3 177	4 095
Grafisk industri.....	208	549	239	1 012	906	4 518	10 655	16 148
Garveri, lædervareindustri.....	28	18	17	64	163	220	996	1 395
Gummiindustri.....	12	30	27	70	71	272	703	1 052
Kemisk industri.....	122	439	76	644	293	3 595	4 292	8 196
Mineralolie- og asfaltindustri.....	9	24	4	37	17	224	404	645
Sten-, ler- og glasindustri.....	49	81	108	243	210	668	2 880	3 774
Jern- og metalværk, jernstøberi.....	4	11	15	30	10	182	880	1 073
Jern- og metalvareindustri.....	108	137	211	458	764	1 495	8 053	10 353
Maskinfabrik og -værksted.....	171	428	528	1 134	776	3 039	13 012	16 864
Elektromekanisk industri.....	90	464	563	1 119	339	4 147	12 741	17 241
Transportmiddelindustri.....	81	185	387	654	675	2 146	13 546	16 391
Anden fremstillingsvirksomhed.....	142	157	167	474	746	1 508	4 455	6 775
Fabrikation o. l. uden nærmere angivelse.....	56	87	216	360	237	630	8 598	9 467
I alt....	2 005	3 679	4 031	9 850	11 813	32 582	129 120	174 630
Bygge- og anlægsvirksomhed								
Bygge- og anlægsvirksomhed.....	599	283	1 364	2 277	3 824	1 743	20 561	26 322
Offentlige værker, kloakvæsen o. l.....	6	207	197	410	12	976	2 074	3 062
Handel og omsætning								
Engroshandel o. l.....	1 468	1 774	105	3 404	4 933	15 910	5 684	26 834
Detailhandel.....	1 580	2 158	251	4 225	14 539	24 337	5 980	47 195
Pengeinstitut, ejendomme m. v.....	307	1 587	181	2 078	974	12 517	3 324	16 837
Kontorarbejde uden nærmere angivelse.....	—	720	3	723	—	6 772	271	7 043
I alt....	3 355	6 239	540	10 430	20 446	59 536	15 259	97 909
Transportvirksomhed								
Jernbane-, sporvejs- og rutebilselskab.....	7	373	67	447	21	5 276	2 262	7 559
Vognmand, budtjeneste.....	221	41	249	515	3 118	657	6 027	9 863
Skibsfart, havnevæsen o. l.....	58	490	93	641	98	3 863	4 461	8 422
Losning og lastning.....	1	7	12	20	7	100	2 038	2 145
Lufttrafik, lufthavnævæsen.....	10	120	5	136	16	1 217	467	1 701
Rejsebureau, skibsmægler, speditør.....	62	244	2	310	171	1 516	178	1 872
Redningskorps.....	3	13	9	25	5	120	117	242
Pakhusforretning, kølehus.....	4	24	14	42	22	459	1 018	1 499
Telefonvæsen.....	1	278	45	324	1	3 170	1 153	4 324
Post- og telegrafvæsen.....	—	330	21	351	—	4 202	790	4 992
I alt....	367	1 920	517	2 811	3 459	20 580	18 511	42 619
Administration, liberale erhverv m. v.								
Offentlig administration.....	—	2 464	98	2 562	—	20 155	2 846	23 001
Undervisning, bibliotek, kirke m. v.....	121	2 261	194	2 580	790	13 130	3 370	17 314
Sundhedsvæsen, sociale institutioner.....	474	2 946	504	3 951	1 828	19 358	8 346	29 639
Andre liberale erhverv.....	979	1 197	24	2 229	4 324	7 312	470	12 230
I alt....	1 574	8 868	820	11 322	6 942	59 955	15 032	82 184
Anden servicevirksomhed, andre erhverv								
Forlystelser, hotel, restaurant o. l.....	186	466	420	1 093	2 408	4 731	12 117	19 444
Anden servicevirksomhed.....	349	121	816	1 303	4 181	1 202	13 678	19 250
I alt....	535	587	1 236	2 396	6 589	5 933	25 795	38 694
Uoplyst erhverv, herunder indkaldte til militær.....	—	184	538	722	1	1 264	6 476	7 741
Samtlige erhverv	8 541	21 997	9 423	40 533	53 444	182 659	234 128	474 932

¹ Herunder medhjælpende hustruer, der hverken er medregnet under selvstændige, funktionærer eller arbejdere, jfr. tabel 25, side 28.

TABEL 28. Ægteskaber, skilsmisser, fødte, døde og tilflytningsoverskud 1881—1966.

Marriages, divorces, births, deaths, and immigration surplus of the population 1881—1966.

A. København Copenhagen	Middel- folketal ¹ estimat. popu- lation	Beregnet folketal ved årets slutning estimated population at the end of the year	Ægteskaber ² marriages		Skils- misser divorces	Leven- defødte live- births	Død- fødte ³ still- births	Døde deaths	Tilflyt- nings- oversk. ⁴ immi- gration surplus	Pr. 1 000 indbyggere per 1 000 inhabitants		
			I alt total	heraf borger- lige civil						Ægte- skaber ² mar- riages	Leven- defødte live- births	Døde deaths
1881—85 gnstl. average	265 100	•	2 678	9 959	332	6 169	4 761	10,1	37,6	23,3
1886—90 » »	300 000	•	2 669	10 717	340	6 809	2 192	8,9	35,7	22,7
1891—95 » »	327 100	•	2 588	235	...	10 319	252	6 772	1 154	7,9	31,5	20,7
1896—1900 » »	350 700	•	3 050	178	...	10 215	290	6 137	3 336	8,7	29,1	17,5
1901—05 » »	409 300	•	3 358	426	...	11 947	313	6 640	4 608	8,2	29,2	16,2
1906—10 » »	445 300	•	3 908	821	...	12 288	307	6 652	1 427	8,8	27,6	14,9
1911—15 » »	481 600	•	4 350	903	...	11 595	297	6 734	3 867	9,0	24,1	14,0
1916—20 » »	535 600	•	5 557	1 037	...	11 976	342	7 521	6 724	10,4	22,4	14,0
1921—25 » »	577 000	•	5 886	1 775	...	11 424	300	6 773	852	10,2	19,8	11,7
1926—30 » »	602 700	•	5 650	2 941	...	9 687	243	7 001	3 326	9,4	16,1	11,6
Bosiddende befolk. resident population												
1931	617 500	621 397	6 124	3 379	1 175	8 342	172	7 221	9 695	9,9	13,5	11,7
32	624 900	628 455	6 189	3 754	1 212	8 635	196	7 171	5 594	9,9	13,8	11,5
33	632 300	637 044	7 121	4 408	1 298	8 719	245	7 151	7 021	11,3	13,8	11,3
34	643 600	649 791	7 868	4 846	1 419	9 087	261	7 077	10 737	12,2	14,1	11,0
35	654 900	664 511	7 886	4 998	1 426	9 652	299	7 693	12 761	12,0	14,7	11,7
1931—35 gnstl. average	634 700	•	7 038	4 277	1 306	8 887	234	7 263	9 162	11,1	14,0	11,4
1936	666 300	671 616	7 953	4 986	1 503	9 928	305	7 573	4 750	11,9	14,9	11,4
37	674 900	682 740	8 110	5 221	1 542	10 842	339	7 517	7 799	12,0	16,1	11,1
38	685 000	689 727	7 725	4 886	1 558	11 519	329	7 446	2 914	11,3	16,8	10,9
39	690 600	696 428	8 609	5 494	1 745	11 719	317	7 152	2 134	12,5	17,0	10,4
40	699 000	701 796	8 369	5 376	1 650	12 366	336	7 568	570	12,0	17,7	10,8
1936—40 gnstl. average	683 200	•	8 153	5 193	1 600	11 275	325	7 451	3 634	11,9	16,5	10,9
1941	701 600	705 767	7 571	4 615	1 742	12 012	291	7 273	÷ 768	10,8	17,1	10,4
42	708 500	713 842	8 337	4 905	2 042	13 733	268 ³	7 224	1 566	11,8	19,4	10,2
43	715 100	717 930	8 087 ²	4 678 ²	2 229	15 243	333 ³	7 300	÷ 3 855	11,3	21,3	10,2
44	720 200	724 094	9 246 ³	4 364 ²	2 175	15 975	304	8 162	÷ 1 649	12,8	22,2	11,3
45	729 100	739 032	8 633	4 353	2 391	15 876	295	8 774	7 836	11,8	21,8	12,0
1941—45 gnstl. average	714 900	•	8 375	4 583	2 116	14 568	298	7 746	626	11,7	20,4	10,8
1946	746 000	757 425	9 652	4 841	3 061	16 590	310	8 381	10 184	12,9	22,2	11,2
47	758 000	762 304	9 862	4 905	2 884	15 925	289	8 016	÷ 3 030	13,0	21,0	10,6
48	762 100	763 540	9 978	4 867	2 959	13 625	223	7 196	÷ 5 193	13,1	17,9	9,4
49	763 700	765 100	9 430	4 751	2 923	11 875	218	7 536	÷ 2 779	12,3	15,5	9,9
50	766 800	767 477	9 543	4 680	2 767	11 727	238	7 424	÷ 1 926	12,4	15,3	9,7
1946—50 gnstl. average	759 300	•	9 693	4 809	2 919	13 948	255	7 711	÷ 549	12,8	18,4	10,2
1951	765 800	764 051	8 777	4 289	2 553	11 059	173	7 599	÷ 6 886	11,5	14,4	9,9
52	761 600	760 820	8 336	4 013	2 600	10 445	173	7 785	÷ 5 891	10,9	13,7	10,2
53	759 700	758 489	7 726	3 709	2 307	10 446	206	7 688	÷ 5 089	10,2	13,8	10,1
54	756 200	754 829	7 631	3 754	2 468	10 175	214	7 626	÷ 6 209	10,1	13,5	10,1
55	752 800	751 198	7 473	3 555	2 345	9 944	148	7 623	÷ 5 952	9,9	13,2	10,1
1951—55 gnstl. average	759 200	•	7 989	3 864	2 455	10 414	183	7 664	÷ 6 005	10,5	13,7	10,1
1956	747 600	744 581	7 201	3 509	2 320	9 817	144	7 716	÷ 8 718	9,6	13,1	10,3
57	740 800	738 216	7 145	3 358	2 142	9 669	138	8 161	÷ 7 873	9,6	13,1	11,0
58	735 500	734 813	6 804	3 304	2 163	9 710	114	8 101	÷ 5 012	9,3	13,2	11,0
59	730 200	728 029	6 903	3 283	2 082	9 316	118	8 045	÷ 8 055	9,5	12,8	11,0
60	724 100	720 781	7 207	3 454	2 191	9 876	93	8 275	÷ 8 849	10,0	13,6	11,4
1956—60 gnstl. average	735 600	•	7 052	3 382	2 180	9 678	121	8 060	÷ 7 702	9,6	13,2	11,0
1961	717 400	716 432	7 149	3 245	2 073	9 800	123	8 287	÷ 5 862	10,0	13,7	11,6
62	712 500	709 948	7 320	3 123	2 003	9 889	106	8 732	÷ 7 641	10,3	13,9	12,3
63	705 600	700 998	7 523	3 067	1 914	10 568	121	8 826	÷ 10 752	10,7	15,0	12,5
64	693 300	687 678	7 432	2 944	1 882	10 430	74	8 893	÷ 14 797	10,7	15,0	12,8
65	680 900	675 552	7 313	2 847	1 731	10 430	109	9 028	÷ 13 528	10,7	15,3	13,2
1961—65 gnstl. average	701 900	•	7 347	3 045	1 921	10 223	107	8 753	÷ 10 516	10,5	14,6	12,5
1966 ⁵	669 300	665 352	10 579	...	9 061	÷ 11 718	...	15,8	13,5

¹ Fra og med 1936 beregnet på grundlag af de for hver måned konstaterede flyttingsoverskud og fødselsoverskud. Til og med 1935 de ved lineær interpolation beregnede folketal pr. 1. juli. ² Vedrører til og med 1943 ægteskaber, der blev indgået i pågældende kommune. ³ Vedrører til og med 1942 de i pågældende kommune faktisk stedfundne dødfødsler uden hensyn til moderens bopæl. ⁴ Forskellen mellem den beregnede befolkning ved årets begyndelse og slutning fratrukket fødselsoverskuddet. ⁵ Foreløbige tal.

ANM. Vedrørende begreberne faktisk og bosiddende befolkning se anm. til tabel 3, side 4.

(fortsættes)

TABEL 28 (fortsat). Ægteskaber, skilsmisser, fødte, døde og tilflytningsoverskud 1881-1966.
 Marriages, divorces, births, deaths, and immigration surplus of the population 1881-1966.

B. Frederiksberg Frederiksberg Faktisk befolkning actual population	Middel- folketal ¹ estimat. popu- lation	Beregnet folketal ved årets slutning estimated population at the end of the year	Ægteskaber ² marriages		Skilsmisser divorces	Leven- defødte live- births	Død- fødte ³ still- births	Døde deaths	Tilflyt- nings- oversk. ⁴ immig- ration surplus	Pr. 1000 indbyggere per 1000 inhabitants		
			I alt total	heraf borger- lige civil						Ægte- skaber ² mar- riages	Leven- defødte live- births	Døde deaths
1881-85 gnstl. average	32 600	•	281	1 024	21	615	1 497	8,6	31,4	18,9
1886-90 » »	43 100	•	321	1 260	32	877	1 960	7,4	29,2	20,3
1891-95 » »	53 500	•	384	10	...	1 463	27	1 038	1 839	7,2	27,3	19,4
1896-1900 » »	67 300	•	564	12	...	1 731	46	1 164	2 698	8,4	25,7	17,3
1901-05 » »	81 700	•	659	36	...	1 993	42	1 198	1 445	8,1	24,4	14,7
1906-10 » »	93 300	•	768	76	...	1 861	46	1 376	1 506	8,2	19,9	14,7
1911-15 » »	97 400	•	772	72	...	1 485	37	1 300	228	7,9	15,2	13,3
1916-20 » »	103 100	•	988	66	...	1 503	35	1 565	1 178	9,6	14,6	15,2
1921-25 » »	104 000	•	1 051	229	...	1 477	30	1 441	÷ 188	10,1	14,2	13,9
1926-30 » »	104 200	•	982	410	...	1 353	32	1 529	677	9,4	13,0	14,7
Bosiddende befolk. resident population												
1931	107 000	108 099	1 121	489	154	1 052	27	1 322	2 272	10,5	9,8	12,4
32	109 400	110 401	1 074	466	155	1 026	39	1 403	2 679	9,8	9,4	12,8
33	110 800	111 202	1 206	591	197	1 101	36	1 352	1 052	10,9	9,9	12,2
34	111 500	111 803	1 335	651	180	1 198	46	1 383	786	12,0	10,7	12,4
35	112 500	113 205	1 278	621	206	1 237	25	1 502	1 667	11,4	11,0	13,4
1931-35 gnstl. average	110 200	•	1 203	563	178	1 123	35	1 392	1 691	10,9	10,2	12,6
1936	113 700	115 520	1 344	675	214	1 288	30	1 362	2 389	11,8	11,3	12,0
37	114 500	114 326	1 355	675	239	1 305	36	1 541	÷ 958	11,8	11,4	13,5
38	114 300	115 633	1 319	652	211	1 348	36	1 408	1 367	11,5	11,8	12,3
39	114 900	114 838	1 410	684	228	1 265	41	1 446	÷ 614	12,3	11,0	12,6
40	113 900	113 544	1 404	696	234	1 406	45	1 481	÷ 1 219	12,3	12,3	13,0
1936-40 gnstl. average	114 300	•	1 366	676	225	1 322	38	1 448	193	12,0	11,6	12,7
1941	113 600	114 651	1 208	579	260	1 328	46	1 398	1 177	10,6	11,7	12,3
42	115 000	115 352	1 325	618	342	1 571	75 ³	1 372	502	11,5	13,7	11,9
43	115 100	115 060	1 326 ²	573 ²	307	1 591	33 ³	1 405	÷ 478	11,5	13,8	12,2
44	115 000	114 862	984 ²	378 ²	326	1 670	31	1 481	÷ 387	8,6	14,5	12,9
45	114 500	114 977	986	373	337	1 648	23	1 627	94	8,6	14,4	14,2
1941-45 gnstl. average	114 600	•	1 166	594	314	1 562	42	1 457	182	10,2	13,6	12,7
1946	115 700	116 821	1 018	392	432	1 889	32	1 521	1 476	8,8	16,3	13,1
47	116 700	117 509	1 049	414	369	1 840	36	1 510	358	9,0	15,8	12,9
48	117 800	118 606	936	380	398	1 624	15	1 321	794	7,9	13,8	11,2
49	118 500	118 791	963	393	343	1 406	13	1 325	104	8,1	11,9	11,2
50	118 800	119 330	1 037	404	385	1 479	28	1 392	452	8,7	12,4	11,7
1946-50 gnstl. average	117 500	•	1 001	397	385	1 648	25	1 414	637	8,5	14,0	12,0
1951	118 400	117 909	1 011	402	321	1 346	22	1 375	÷ 1 392	8,5	11,4	11,6
52	117 400	117 354	969	376	297	1 241	24	1 439	÷ 357	8,3	10,6	12,3
53	117 200	117 450	918	400	297	1 262	17	1 413	247	7,8	10,8	12,1
54	117 600	117 874	974	426	304	1 249	14	1 345	520	8,3	10,6	11,4
55	117 600	117 483	1 064	452	291	1 241	20	1 426	÷ 206	9,0	10,6	12,1
1951-55 gnstl. average	117 700	•	987	411	302	1 268	19	1 400	÷ 238	8,4	10,8	11,9
1956	117 300	117 379	1 039	469	300	1 206	27	1 422	112	8,9	10,3	12,1
57	116 900	116 127	1 032	431	309	1 186	18	1 475	÷ 963	8,8	10,1	12,6
58	115 600	115 504	1 030	434	301	1 150	17	1 467	÷ 306	8,9	9,9	12,7
59	115 100	115 026	992	397	296	1 163	15	1 435	÷ 206	8,6	10,1	12,5
60	114 800	114 499	1 076	431	285	1 191	13	1 597	÷ 121	9,4	10,4	13,9
1956-60 gnstl. average	115 900	•	1 034	432	298	1 179	18	1 479	÷ 297	8,9	10,2	12,8
1961	114 200	113 903	1 036	411	292	1 195	12	1 494	÷ 297	9,1	10,5	13,1
62	113 500	113 420	1 020	398	253	1 206	9	1 554	÷ 135	9,0	10,6	13,7
63	113 200	112 921	1 114	413	288	1 291	10	1 531	÷ 259	9,8	11,4	13,5
64	112 300	111 518	1 066	367	248	1 380	7	1 602	÷ 1 181	9,5	12,3	14,3
65	110 900	110 308	1 018	336	231	1 368	10	1 563	÷ 1 015	9,2	12,3	14,1
1961-65 gnstl. average	112 800	•	1 051	385	262	1 288	10	1 549	÷ 577	9,3	11,4	13,7
1966 ⁵	109 500	108 628	1 461	...	1 683	÷ 1 458	...	13,3	15,3

¹, ², ³, ⁴ og ⁵ se de tilsvarende noter side 31

ANM. Vedrørende begreberne faktisk og bosiddende befolkning se anm. til tabel 3, side 4.

(fortsættes)

TABEL 28 (fortsat). Ægteskaber, skilsmisser, født, døde og tilflytningsoverskud 1881—1966.
Marriages, divorces, births, deaths, and immigration surplus of the population 1881—1966.

C. Gentofte Gentofte Faktisk befolkning actual population	Middel- folketal ¹ estimat. popu- lation	Beregnet folketal ved årets slutning estimated population at the end of the year	Ægteskaber ² marriages		Skilsmisser divorces	Levendefødte live- births	Dødfødte ³ still- births	Døde deaths	Tilflyt- nings- oversk. ⁴ immigra- tion surplus	Pr. 1 000 indbyggere per 1 000 inhabitants		
			I alt total	heraf borger- lige civil						Ægte- skaber ⁵ mar- riages	Levendefødte live- births	Døde deaths
1881—85 gnstl. average	5 800	•	37	176	5	107	158	6,4	30,3	18,4
1886—90 » »	7 000	•	45	213	4	125	172	6,4	30,4	17,9
1891—95 » »	8 500	•	49	230	5	137	354	5,8	27,1	16,1
1896—1900 » »	12 100	•	72	1	...	283	4	170	792	6,0	23,4	14,0
1901—05 » »	17 700	•	116	4	...	397	9	196	1 039	6,6	22,4	11,1
1906—10 » »	23 200	•	131	5	...	431	6	217	590	5,6	18,6	9,4
1911—15 » »	26 900	•	152	7	...	383	9	217	1 183	5,7	14,2	8,1
1916—20 » »	33 100	•	235	8	...	481	11	259	386	7,1	14,5	7,8
1921—25 » »	37 300	•	254	33	...	546	9	257	864	6,8	14,6	6,9
1926—30 » »	43 600	•	311	93	...	561	18	465 ⁵	1 562	7,1	12,9	10,7 ⁵
Bosiddende befolk. resident population												
1931	50 100	51 603	355	134	36	591	14	543	4 102	7,1	11,8	10,8
32	52 800	54 218	354	142	47	654	22	582	2 543	6,7	12,4	11,0
33	55 300	57 308	445	196	63	642	17	563	3 011	8,0	11,6	10,2
34	58 800	62 470	530	209	61	704	19	543	5 001	9,0	12,0	9,2
35	63 200	64 231	568	242	71	737	9	703	1 727	9,0	11,7	11,1
1931—35 gnstl. average	56 000	•	450	185	56	666	16	587	3 277	8,0	11,9	10,5
1936	66 300	68 820	600	264	90	848	10	673	4 414	9,0	12,8	10,2
37	70 600	72 660	599	289	90	895	20	683	3 628	8,5	12,7	9,7
38	73 900	75 419	674	324	104	1 014	15	742	2 487	9,1	13,7	10,0
39	76 200	76 865	687	314	80	1 111	19	735	1 070	9,0	14,6	9,6
40	76 700	76 565	678	322	90	1 173	13	736	÷ 737	8,8	15,3	9,6
1936—40 gnstl. average	72 700	•	648	303	91	1 008	15	714	2 172	8,9	13,9	9,8
1941	77 400	78 406	643	265	98	1 075	6	668	1 434	8,3	13,9	8,6
42	79 200	80 080	683	260	135	1 373	20 ³	663	904	8,6	17,3	8,4
43	80 700	81 397	716 ²	268 ²	118	1 424	21 ³	683	576	8,9	17,6	8,5
44	81 600	81 682	663 ²	199 ²	152	1 488	24	793	÷ 410	8,1	18,2	9,7
45	82 500	84 700	609	189	170	1 522	26	878	2 374	7,4	18,4	10,6
1941—45 gnstl. average	80 300	•	663	236	135	1 376	19	737	987	8,3	17,1	9,2
1946	84 700	85 365	667	224	205	1 594	29	804	÷ 125	7,9	18,8	9,5
47	85 600	86 348	691	270	188	1 480	32	836	339	8,1	17,3	9,8
48	86 500	86 487	691	214	182	1 298	21	678	÷ 481	8,0	15,0	7,8
49	87 100	87 671	728	231	193	1 191	13	791	784	8,4	13,7	9,1
50	87 700	87 826	758	252	180	1 199	18	768	÷ 276	8,6	13,7	8,8
1946—50 gnstl. average	86 300	•	707	238	190	1 352	23	775	48	8,2	15,7	9,0
1951	88 000	88 133	736	247	171	1 056	25	756	7	8,4	12,0	8,6
52	88 000	88 108	723	255	173	1 111	18	749	÷ 387	8,2	12,6	8,5
53	88 300	88 640	695	211	195	1 172	26	828	188	7,9	13,3	9,4
54	88 700	88 865	723	250	163	1 120	31	820	÷ 75	8,2	12,6	9,2
55	89 100	89 139	695	252	192	1 247	21	817	÷ 156	7,8	14,0	9,2
1951—55 gnstl. average	88 400	•	714	243	179	1 141	24	794	÷ 85	8,1	12,9	9,0
1956	89 000	88 882	739	246	175	1 129	17	839	÷ 547	8,3	12,7	9,4
57	88 800	88 981	748	241	164	1 153	15	904	÷ 150	8,4	13,0	10,2
58	88 900	88 882	786	255	197	1 146	19	917	÷ 328	8,8	12,9	10,3
59	88 700	88 589	775	264	175	1 179	16	969	÷ 503	8,7	13,3	10,9
60	88 400	88 359	793	241	190	1 065	6	961	÷ 334	9,0	12,0	10,9
1956—60 gnstl. average	88 800	•	768	249	180	1 134	15	918	÷ 372	8,6	12,8	10,3
1961	88 200	88 365	850	248	169	1 147	10	949	÷ 192	9,6	13,0	10,8
62	88 200	88 046	865	254	160	1 102	4	945	÷ 476	9,8	12,5	10,7
63	87 500	87 421	869	257	189	1 239	9	990	÷ 874	9,9	14,1	11,3
64	87 000	86 316	836	220	144	1 126	9	1 004	÷ 1 227	9,6	12,9	11,5
65	85 600	85 000	876	252	179	1 124	10	1 052	÷ 1 388	10,2	13,1	12,3
1961—65 gnstl. average	87 300	•	859	246	168	1 148	8	988	÷ 832	9,8	13,1	11,3
1966 ⁶	84 600	84 255	1 145	...	1 110	÷ 780	...	13,5	13,1

¹, ², ³ og ⁴, se de tilsvarende noter side 31. ⁵ Den store stigning i antal døde skyldes det forhold, at der tidligere var et stort antal personer hjemmehørende i Gentofte, der døde på amtsygehusene i Lyngby og på Frederiksberg og derfor taltes med i disse kommuners faktiske antal døde, men ikke i Gentofte kommunes; men efter åbningen af amtsygehuset i Gentofte (januar 1927) indgår samtlige dødsfald på dette sygehus i tallet for det faktiske antal døde i Gentofte. ⁶ Foreløbige tal.

(fortsættes)

ANM. Vedrørende begreberne faktisk og bosiddende befolkning se anm. til tabel 3, side 4.

TABEL 28 (fortsat). Ægteskaber, skilsmisser, fødte, døde og tilflytningsoverskud 1881-1966.
 Marriages, divorces, births, deaths, and immigration surplus of the population of 1881-1966.

D. Hovedstaden the capital Faktisk befolkning actual population	Middel- folketal ¹ estimat. popu- lation	Beregnet folketal ved årets slutning estimated population at the end of the year	Ægteskaber ² marriages		Skilsmisser ³ divorces	Leven- defødte live- births	Død- fødte ⁴ still- births	Døde deaths	Tilflyt- nings- oversk. ⁵ immig- ration surplus	Pr. 1000 indbyggere per 1000 inhabitants		
			I alt total	heraf borger- lige civil						Ægte- skaber ² marriages	Leven- defødte live- births	Døde deaths
1881-85 gnstl. average	303 500	•	2 996	11 159	358	6 891	6 416	9,9	36,8	22,7
1886-90 » »	350 100	•	3 035	12 190	376	7 811	4 324	8,7	34,8	22,3
1891-95 » »	389 100	•	3 021	12 012	284	7 947	3 347	7,8	30,9	20,4
1896-1900 » »	430 100	•	3 686	191	190	12 229	340	7 471	6 826	8,6	28,4	17,4
1901-05 » »	508 700	•	4 133	466	261	14 337	364	8 034	7 092	8,1	28,2	15,8
1906-10 » »	561 800	•	4 807	902	395	14 580	359	8 245	3 523	8,6	26,0	14,7
1911-15 » »	605 900	•	5 274	982	473	13 463	343	8 251	5 278	8,7	22,2	13,6
1916-20 » »	671 800	•	6 780	1 111	674	13 960	388	9 345	8 288	10,1	20,8	13,9
1921-25 » »	718 300	•	7 191	2 037	969	13 447	339	8 471	1 528	10,0	18,7	11,8
1926-30 » »	750 500	•	6 943	3 444	1 260	11 601	293	8 995	5 565	9,3	15,5	12,0
Bosiddende befolk. resident population												
1931	774 600	781 099	7 600	4 002	1 365	9 985	213	9 086	16 069	9,8	12,9	11,7
32	787 100	793 074	7 617	4 362	1 414	10 315	257	9 156	10 816	9,7	13,1	11,6
33	798 400	805 554	8 772	5 195	1 558	10 462	298	9 066	11 084	11,0	13,1	11,4
34	813 900	824 064	9 733	5 706	1 660	10 989	326	9 003	16 524	12,0	13,5	11,1
35	830 600	841 947	9 732	5 861	1 703	11 626	333	9 898	16 155	11,7	14,0	11,9
1931-35 gnstl. average	800 900	•	8 691	5 025	1 540	10 676	285	9 242	14 130	10,9	13,3	11,5
1936	846 300	855 956	9 897	5 925	1 807	12 064	345	9 608	11 553	11,7	14,3	11,4
37	860 000	869 726	10 064	6 185	1 871	13 042	395	9 741	10 469	11,7	15,2	11,3
38	873 200	880 779	9 718	5 862	1 873	13 881	380	9 596	6 768	11,1	15,9	11,0
39	881 700	888 131	10 706	6 492	2 053	14 095	377	9 333	2 590	12,1	16,0	10,6
40	889 600	891 905	10 451	6 394	1 974	14 945	394	9 785	+1 386	11,7	16,8	11,0
1936-40 gnstl. average	870 200	•	10 167	6 172	1 916	13 605	378	9 613	5 999	11,7	15,6	11,0
1941	892 600	898 824	9 422	5 459	2 100	14 415	343	9 339	1 843	10,6	16,1	10,5
42	902 700	909 274	10 345	5 793	2 519	16 677	363 ⁴	9 259	3 032	11,5	18,5	10,3
43	910 900	914 387	10 120 ²	5 520 ²	2 654	18 258	387 ⁴	9 388	+3 757	11,1	20,0	10,3
44	916 800	920 638	10 893 ²	4 941 ²	2 653	19 133	359	10 436	+2 446	11,9	20,9	11,4
45	926 100	938 709	10 228	4 915	2 898	19 046	344	11 279	10 304	11,0	20,6	12,2
1941-45 gnstl. average	909 800	•	10 204	5 323	2 565	17 506	359	9 940	1 795	11,2	19,2	10,9
1946	946 400	959 611	11 337	5 457	3 698	20 073	371	10 706	11 535	12,0	21,2	11,3
47	960 300	966 161	11 602	5 589	3 441	19 245	357	10 362	+2 333	12,1	20,0	10,8
48	966 400	968 633	11 605	5 461	3 539	16 547	259	9 195	+4 880	12,0	17,1	9,5
49	969 300	971 532	11 121	5 375	3 459	14 472	244	9 652	+1 891	11,5	14,9	10,0
50	973 300	974 633	11 338	5 336	3 332	14 405	284	9 584	+1 750	11,6	14,8	9,8
1946-50 gnstl. average	963 100	•	11 401	5 444	3 494	16 948	303	9 900	136	11,8	17,6	10,3
1951	972 200	970 093	10 524	4 938	3 045	13 461	220	9 730	+8 271	10,8	13,8	10,0
52	967 000	966 282	10 028	4 644	3 070	12 797	215	9 973	+6 635	10,4	13,2	10,3
53	965 200	964 579	9 339	4 320	2 799	12 880	249	9 929	+4 654	9,7	13,3	10,3
54	962 500	961 568	9 328	4 430	2 935	12 544	259	9 791	+5 764	9,7	13,0	10,2
55	959 500	957 820	9 232	4 259	2 828	12 432	189	9 866	+6 314	9,6	13,0	10,3
1951-55 gnstl. average	965 300	•	9 690	4 518	2 936	12 823	226	9 858	+6 328	10,0	13,3	10,2
1956	953 900	950 842	8 979	4 224	2 795	12 152	188	9 977	+9 153	9,4	12,7	10,5
57	946 500	943 324	8 925	4 030	2 615	12 008	171	10 540	+8 986	9,4	12,7	11,1
58	940 000	939 199	8 620	3 993	2 661	12 006	150	10 485	+5 646	9,2	12,8	11,2
59	934 000	931 644	8 670	3 944	2 553	11 658	149	10 449	+8 764	9,3	12,5	11,2
60	927 300	923 639	9 076	4 126	2 666	12 132	112	10 833	+9 304	9,8	13,1	11,7
1956-60 gnstl. average	940 300	•	8 854	4 063	2 658	11 991	154	10 457	+8 371	9,4	12,8	11,1
1961	919 800	918 700	9 035	3 904	2 534	12 142	145	10 730	+6 351	9,8	13,2	11,7
62	914 200	911 414	9 205	3 775	2 416	12 197	119	11 231	+8 252	10,1	13,3	12,3
63	906 300	901 280	9 506	3 737	2 391	13 098	140	11 347	+11 885	10,5	14,4	12,5
64	892 600	885 512	9 334	3 531	2 274	12 936	90	11 499	+17 205	10,5	14,5	12,9
65	877 400	870 860	9 207	3 435	2 141	12 922	129	11 643	+15 931	10,5	14,7	13,2
1961-65 gnstl. average	902 000	•	9 257	3 676	2 351	12 659	125	11 290	+11 925	10,3	14,0	12,5
1966 ⁶	863 400	858 235	•	•	•	13 185	•	11 854	+13 956	•	15,2	13,7

¹ og ², se de tilsvarende noter side 31. ³ Indtil 1921 ekskl. Gentofte. ⁴ og ⁵ Se henholdsvis note 3 og 4 side 31. ⁶ Foreløbige tal.

ANM. Vedrørende begreberne faktisk og bosiddende befolkning se anm. til tabel 3, side 4.

TABEL 29.

Levendefødte og dødfødte. *Live-births and still-births.*

	Levendefødte <i>live-births</i>			Dødfødte <i>still-births</i>			I alt fødte <i>total</i>	Af 1000 fødte var født uden for ægteskab of 1000 born were illegitimates	Af 1000 fødte var drenge of 1000 born were males	Af 1000 fødte var dødfødte of 1000 born were still-born
	Drenge <i>males</i>	Piger <i>females</i>	I alt <i>total</i>	Drenge <i>males</i>	Piger <i>females</i>	I alt <i>total</i>				
København										
1965	5 350	5 080	10 430	70	39	109	10 539	169	514	10
1964	5 431	4 999	10 430	37	37	74	10 504	161	521	7
1963	5 516	5 052	10 568	71	50	121	10 689	158	523	11
1961-65 gnsstl. <i>average</i>	5 264	4 959	10 223	59	48	107	10 330	158	515	10
heraf uden	378	876	1 254	17	5	22	1 776	•	504	12
for ægteskab	871	812	1 683	4	7	11	1 694	•	517	6
illegitimates	868	791	1 659	12	13	25	1 684	•	523	15
1961-65 gnsstl. <i>average</i>	827	790	1 617	11	9	20	1 637	•	512	12
Frederiksberg										
1965	677	691	1 368	7	3	10	1 378	124	496	7
1964	697	683	1 380	3	4	7	1 387	125	505	5
1963	661	690	1 291	6	4	10	1 301	116	513	8
1961-65 gnsstl. <i>average</i>	647	641	1 288	5	5	10	1 298	119	502	8
heraf uden	82	86	168	3	—	3	171	•	•	•
for ægteskab	80	94	174	—	—	—	174	•	•	•
illegitimates	85	63	148	1	2	3	151	•	•	•
1961-65 gnsstl. <i>average</i>	77	76	153	1	1	2	155	•	•	•
Gentofte										
1965	575	549	1 124	7	3	10	1 134	183 ¹	513	9
1964	577	549	1 126	5	4	9	1 135	180 ¹	513	8
1963	639	600	1 239	5	4	9	1 248	201 ¹	516	7
1961-65 gnsstl. <i>average</i>	594	554	1 148	5	3	8	1 156	195 ¹	518	7
heraf uden	108	99	207 ¹	—	—	—	207 ¹	•	•	•
for ægteskab	104	99	203 ¹	—	1	1	204 ¹	•	•	•
illegitimates	126	124	250 ¹	1	—	1	251 ¹	•	•	•
1961-65 gnsstl. <i>average</i>	116	108	224 ¹	—	1	1	225 ¹	•	•	•
Hovedstaden the capital										
1965	6 602	6 320	12 922	84	45	129	13 051	165	512	10
1964	6 705	6 231	12 936	45	45	90	13 026	159	518	7
1963	6 816	6 282	13 098	82	58	140	13 238	158	521	11
1961-65 gnsstl. <i>average</i>	6 505	6 154	12 659	69	56	125	12 784	158	514	10
heraf uden	1 068	1 061	2 129	20	5	25	2 154	•	505	12
for ægteskab	1 055	1 005	2 060	4	8	12	2 072	•	511	6
illegitimates	1 079	978	2 057	14	15	29	2 086	•	524	14
1961-65 gnsstl. <i>average</i>	1 020	974	1 994	12	11	23	2 017	•	512	11

¹ De relativt høje tal for fødsler uden for ægteskab i Gentofte skyldes, at mødrene på Mødrehjælpens hjem på Margrethevej 14 er regnet for bosiddende i Gentofte.

ANM. Tallene vedrører fødsler blandt den bosiddende befolkning.

TABEL 30. Antal fødsler i hovedstaden¹, delt efter de fødende mødres alder.

Number of births in the capital distributed according to age of mothers.

De fødende mødres alder <i>age of mothers</i>	Antal fødsler <i>number of births</i>				Årligt antal fødsler i ægte- skab for hver 10 000 gifte kvinder i hver aldersklasse <i>annual number of legitimate births per 10 000 married women of each age group</i>		Årligt antal fødsler uden for ægtesk. for hver 10 000 ugifte kvinder i hver aldersklasse <i>annual number of illegitimate births per 10 000 unmarried women of each age group</i>	
	I ægteskab <i>legitimate</i>		Uden for ægteskab <i>illegitimate</i>		1961-65 gnsstl. average	1956-60 gnsstl. average	1961-65 gnsstl. average	1956-60 gnsstl. average
	1961-65 gnsstl. average	1956-60 gnsstl. average	1961-65 gnsstl. average	1956-60 gnsstl. average				
15-19 år <i>years</i>	1 214	969	719	524	5 206	5 768	207	171
20-24 » »	4 381	3 775	687	541	2 533	2 782	346	295
25-29 » »	2 942	2 992	312	244	1 508	1 431	456	282
30-34 » »	1 387	1 684	163	160	766	733	307	222
35-39 » »	566	792	83	89	279	298	133	107
40-44 » »	151	189	28	32	62	69	34	34
45-49 » »	8	12	0	3	3	4	4	3
I alt <i>total</i>	10 649	10 413	1 992	1 593	836 ²	737 ²	219 ²	169 ²

¹ Tabellen omfatter fødsler blandt den bosiddende befolkning.

² Antal fødsler for hver 10 000 kvinder i alderen 15-49 år.

ANM. Under „gifte kvinder“ er i denne tabel medregnet separerede kvinder, under „ugifte“ er medregnet enker og fra-skilte kvinder.

TABEL 31. Fødsler fordelt efter mødrenes alder. Births distributed according to age of mothers.

—Hovedstaden 1965— the capital		Antal fødende kvinder ¹ i alderen <i>mothers by age</i>						I alt <i>total</i>		
		under 20 år — 20 years	20-24 år years	25-29 år years	30-34 år years	35-39 år years	40-44 år years	45 år og derover, years and over	—1965—	1964
Gifte kvinder <i>married women</i>										
Fødsler fordelt efter fødselsnr. ² <i>births distributed by number of birth</i>										
1	893	2 258	788	153	60	14	—	4 166	4 232	
2	277	1 759	1 172	401	103	20	—	3 732	3 531	
3	27	542	621	384	132	23	3	1 732	1 741	
4	3	127	228	202	101	18	1	680	773	
5	1	28	86	74	44	17	—	250	333	
6 og derover <i>and over</i>	—	9	62	75	51	23	2	222	230	
Fødsler i alt 1965 <i>number of births, total</i>	1 201	4 723	2 957	1 289	491	115	6	10 782	•	
heraf i of these København	1 060	3 950	2 236	963	366	91	3	8 669	8 714	
» » Frederiksberg	95	492	391	139	67	9	—	1 193	1 203	
» » Gentofte	46	281	330	187	58	15	3	920	923	
Fødsler i alt 1964 <i>number of births, total</i>	1 265	4 589	2 968	1 333	530	144	11	•	10 840	
Fødslens fandt sted i ægteskabets <i>duration of marriage</i>										
1. år <i>year</i>	978	1 804	371	107	38	15	—	3 313	3 300	
2. » »	162	948	309	71	23	4	—	1 517	1 527	
3. » »	51	871	368	51	16	5	—	1 362	1 379	
4. » »	4	593	436	71	20	3	—	1 127	1 051	
5. » »	—	295	401	89	26	2	1	814	802	
6.-10. år <i>year</i>	—	192	1 005	530	115	20	1	1 863	1 918	
11. år og senere <i>year and over</i>	—	—	59	362	250	64	4	739	810	
uangenven <i>unknown</i>	6	20	8	8	3	2	—	47	53	
I alt <i>total</i> ...	1 201	4 723	2 957	1 289	491	115	6	10 782	10 840	
heraf for førstefødsler ægteskabets første <i>births</i>	1. måned <i>month</i>	21	24	4	—	1	—	—	50	41
	2. » »	52	27	9	3	—	—	—	91	102
	3.-6. måned <i>month</i>	615	797	83	31	—	3	—	1 535	1 549
	7.-9. » »	133	389	71	9	1	—	—	603	634
	10.-12. » »	30	219	56	8	—	—	—	314	304
	2. år <i>year</i>	36	503	170	23	10	3	—	745	745
	3. » »	1	198	147	13	4	2	—	365	401
	4. » »	—	72	116	15	3	—	—	206	168
	5. » »	—	16	67	8	4	—	—	95	108
	6. år og senere <i>and over</i>	—	2	64	41	30	6	—	143	160
uangenven <i>unknown</i>	5	9	1	2	—	—	—	17	20	
I alt <i>total</i> ...	893	2 256	788	153	60	14	—	4 164	4 232	
Ikke-gifte kvinder³ <i>unmarried women</i>										
Fødsler fordelt efter fødselsnr. ² <i>births distributed by number of birth</i>										
1	653	445	95	22	11	4	—	1 230	1 253	
2	86	211	75	29	8	3	—	412	371	
3	9	94	68	29	10	5	—	215	200	
4	1	40	40	26	16	6	—	129	103	
5	—	8	22	12	12	5	—	59	63	
6 og derover <i>and over</i>	—	4	26	32	10	3	—	75	61	
Fødsler i alt 1965 <i>number of births, total</i>	749	802	326	150	67	26	—	2 120	•	
heraf i of these København	611	662	269	128	56	20	—	1 746	1 677	
» » Frederiksberg	52	67	35	10	3	3	—	170	173	
» » Gentofte	86	73	22	12	8	3	—	204	201	
Fødsler i alt 1964 <i>number of births, total</i>	730	723	323	168	80	27	—	•	2 051	
Samlet antal fødsler <i>all births</i> 1965.										
» » » » » 1964.	1 950	5 525	3 283	1 439	558	141	6	12 902	•	
af 1965-fødslerne var flersteds <i>multiple births</i> ..	15	56 ⁴	41	20	14	2	—	148 ⁴	•	
» 1964 » » » » ..	13 ⁴	45 ⁴	45 ⁴	16	10	2	1	•	132 ⁵	
Fødte børn i alt 1965 <i>total number of children born</i>										
heraf i of these København	1 683	4 664	2 537	1 105	434	113	3	10 539	10 504	
» » Frederiksberg	149	563	432	151	71	12	—	1 378	1 387	
» » Gentofte	133	355	355	203	67	18	3	1 134	1 135	
Fødte børn i alt 1964 <i>total numb. of child. born</i>	2 009	5 358	3 337	1 517	620	173	12	•	13 026	
af de i 1965 fødte var dødsfødte <i>still-births</i> ..	18	58	29	16	4	4	—	129	•	
» » 1964 » » » » ..	13	28	19	17	9	2	2	•	90	

¹ Bosiddende i hovedstaden. ² D. v. s. antallet af moderens svangerskaber (heri medregnet aborter). ³ Omfatter ugifte kvinder samt enker og fraskilte. ⁴ Heraf 1 trillingfødsel. ⁵ Heraf 3 trillingfødsler.

TABEL 32.

Frugtbarheden i ægteskabets første 6 år.

Fertility during the first 6 years of marriage.

København Copenhagen	Hustruens alder ved ægteskabets indgåelse age of wife on contraction of marriage								
	Under 25 år —25 years			25-34 år years			35-49 år years		
	Ægteskaber indgået i married			Ægteskaber indgået i married			Ægteskaber indgået i married		
	1928	1938	1948	1928	1938	1948	1928	1938	1948
Antal børn pr. 1000 ægteskaber number of children born per 1000 marriages									
født i ægteskabets 1. år in 1st year of marriage.....	372	329	424	197	198	252	96	72	75
» » » 2. » » 2nd » » »	189	191	219	142	148	156	35	30	48
» » » 3. » » 3rd » » »	160	172	200	110	128	132	21	20	26
» » » 4. » » 4th » » »	135	173	173	105	128	105	19	22	14
» » » 5. » » 5th » » »	107	167	176	80	123	99	12	16	15
» » » 6. » » 6th » » »	111	160	146	70	130	70	23	15	13

ANM. I statistisk månedsskrift 1957, nr. 4, side 105 f, findes en nærmere redegørelse for grundlaget for de anførte tal.

DIAGRAM 5.

Levendefødte og døde
pr. 1 000 indbyggere i hovedstaden fra 1902 til 1966.

Number of live births and deaths per 1 000 inhabitants in the capital 1902-1966.

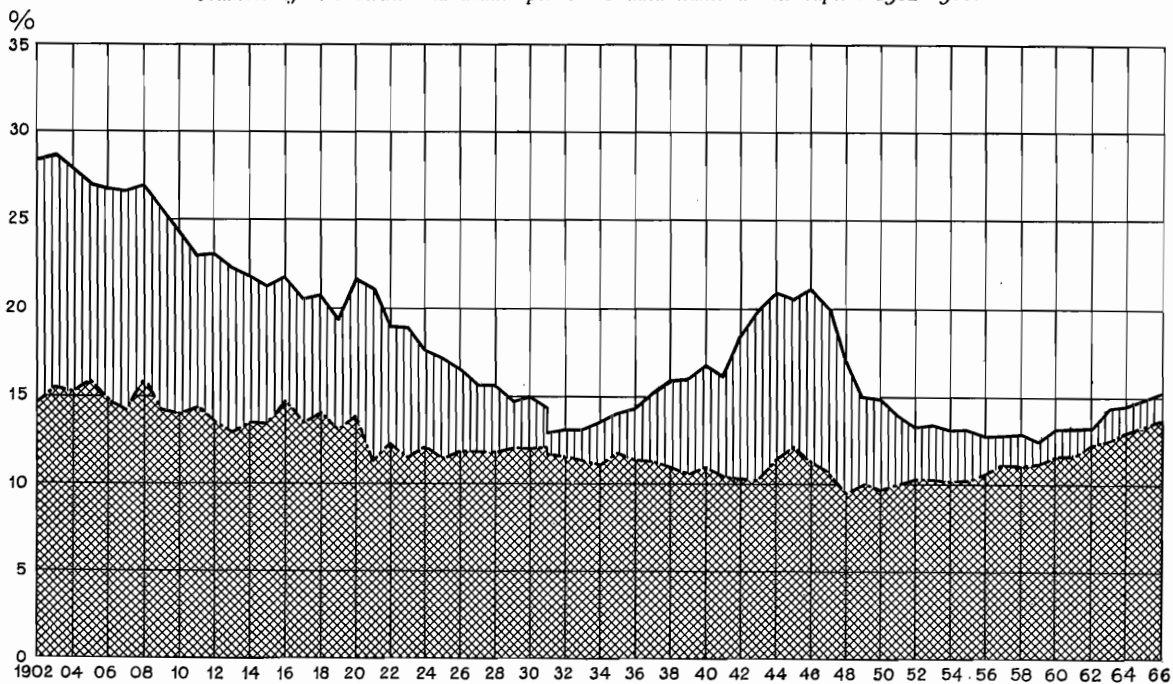

Den øverste kurve angiver antal af levendefødte pr. 1 000 indb. og den nederste kurve antal døde pr. 1 000 indb., mens det lodret skraverede areal angiver fødselsoverskudet.

ANM. Til 1931 refererer tallene sig til antallet af fødsler og dødsfald, der faktisk har fundet sted i hovedstaden, i forhold til den faktisk tilstedeværende befolkning, hvorimod tallene siden 1931 refererer sig til antallet af fødte og døde inden for den bosiddende befolkning i hovedstaden, jfr. tabel 28 side 34.

TABEL 33. Dødelighedstavle og overlevelsestavle for hovedstaden, beregnet på grundlag af erfaringerne i årene 1956-60. Mortality and survival tables of the capital 1956-60.

Alder age	Mænd males			Kvinder females			Alder age	Mænd males			Kvinder females		
	Alders- klassens- døds- sand- synlighed ¹ mortality of group	Overle- vende ² survivors	Middel- levetid ³ average expected life-time	Alders- klassens- døds- sand- synlighed ¹ mortality of group	Overle- vende ² survivors	Middel- levetid ³ average expected life-time		Alders- klassens- døds- sand- synlighed ¹ mortality of group	Overle- vende ² survivors	Middel- levetid ³ average expected life-time	Alders- klassens- døds- sand- synlighed ¹ mortality of group	Overle- vende ² survivors	Middel- levetid ³ average expected life-time
0 år	2 656	100 000	68,77	2 059	100 000	73,66							
1 »	154	97 344	69,63	162	97 941	74,20	46 år	440	91 708	26,98	344	93 677	31,17
2 »	75	97 194	68,74	67	97 782	73,32	47 »	516	91 305	26,10	384	93 355	30,28
3 »	29	97 121	67,79	34	97 717	72,36	48 »	620	90 834	25,23	406	92 997	29,39
4 »	54	97 093	66,81	37	97 684	71,39	49 »	670	90 271	24,38	432	92 619	28,51
5 »	36	97 041	65,84	38	97 648	70,42	50 »	757	89 666	23,54	470	92 219	27,62
6 »	42	97 006	64,87	22	97 611	69,44	51 »	879	88 987	22,72	513	91 786	26,76
7 »	38	96 965	63,90	18	97 590	68,46	52 »	954	88 205	21,92	540	91 315	25,89
8 »	28	96 928	62,92	20	97 572	67,47	53 »	1 000	87 364	21,12	575	90 823	25,03
9 »	32	96 901	61,94	28	97 552	66,48	54 »	1 174	86 490	20,33	658	90 301	24,17
10 »	27	96 870	60,96	32	97 525	65,50	55 »	1 368	85 475	19,57	715	89 707	23,33
11 »	17	96 844	59,97	23	97 494	64,52	56 »	1 515	84 306	18,83	735	89 066	22,49
12 »	26	96 828	58,98	20	97 472	63,53	57 »	1 630	83 029	18,11	796	88 411	21,66
13 »	30	96 803	58,00	22	97 453	62,55	58 »	1 752	81 676	17,40	842	87 707	20,83
14 »	26	96 774	57,02	32	97 432	61,56	59 »	1 890	80 245	16,71	938	86 960	20,00
15 »	38	96 749	56,03	38	97 401	60,58	60 »	2 024	78 728	16,02	1 097	86 153	19,18
16 »	48	96 712	55,05	42	97 364	59,60	61 »	2 223	77 135	15,34	1 238	85 208	18,39
17 »	60	96 667	54,08	42	97 323	58,63	62 »	2 508	75 420	14,68	1 298	84 153	17,62
18 »	72	96 609	53,11	43	97 282	57,65	63 »	2 758	73 528	14,04	1 361	83 061	16,84
19 »	75	96 539	52,15	50	97 240	56,68	64 »	2 952	71 500	13,42	1 601	81 931	16,06
20 »	80	96 467	51,19	46	97 191	55,70	65 »	3 263	69 389	12,82	1 806	80 619	15,31
21 »	92	96 390	50,23	50	97 146	54,73	66 »	3 512	67 125	12,23	1 878	79 163	14,59
22 »	96	96 301	49,28	68	97 097	53,76	67 »	3 818	64 768	11,66	2 086	77 677	13,86
23 »	74	96 209	48,32	56	97 031	52,79	68 »	4 190	62 295	11,10	2 366	76 057	13,14
24 »	68	96 138	47,36	46	96 977	51,82	69 »	4 628	59 685	10,57	2 630	74 257	12,45
25 »	87	96 073	46,39	58	96 932	50,85	70 »	5 074	56 923	10,06	2 888	72 305	11,70
26 »	110	95 989	45,43	67	96 876	49,88	71 »	5 329	54 035	9,57	3 307	70 217	11,11
27 »	121	95 883	44,48	88	96 811	48,91	72 »	5 574	51 155	9,08	3 934	67 895	10,47
28 »	114	95 767	43,53	96	96 726	47,95	73 »	6 224	48 304	8,58	4 327	65 224	9,88
29 »	134	95 658	42,58	104	96 633	47,00	74 »	6 995	45 298	8,12	4 694	62 402	9,30
30 »	155	95 530	41,64	104	96 533	46,05	75 »	7 452	42 129	7,69	5 322	59 473	8,73
31 »	159	95 382	40,70	102	96 433	45,09	76 »	7 856	38 990	7,27	5 910	56 308	8,20
32 »	148	95 230	39,77	124	96 335	44,15	77 »	8 574	35 927	6,85	6 461	52 980	7,68
33 »	182	95 089	38,83	141	96 216	43,19	78 »	9 562	32 847	6,44	7 335	49 557	7,18
34 »	198	94 916	37,90	152	96 080	42,25	79 »	10 058	29 706	6,07	8 355	45 922	6,70
35 »	164	94 728	36,97	161	95 934	41,32	80 »	10 781	26 718	5,70	9 130	42 085	6,27
36 »	200	94 573	36,03	181	95 780	40,38	81 »	12 594	23 838	5,32	10 136	38 243	5,85
37 »	241	94 384	35,10	189	95 607	39,45	82 »	13 575	20 836	5,02	11 095	34 367	5,45
38 »	233	94 156	34,18	190	95 426	38,53	83 »	14 212	18 008	4,73	12 220	30 554	5,07
39 »	238	93 937	33,26	232	95 245	37,60	84 »	15 306	15 449	4,43	13 516	26 820	4,71
40 »	288	93 713	32,34	250	95 024	36,69	85 »	16 882	13 084	4,14	15 263	23 195	4,37
41 »	319	93 443	31,43	223	94 786	35,78	86 »	18 490	10 875	3,88	17 226	19 655	4,06
42 »	349	93 145	30,53	218	94 575	34,86	87 »	19 412	8 864	3,64	18 274	16 269	3,80
43 »	360	92 820	29,64	228	94 369	33,93	88 »	21 394	7 143	3,40	19 669	13 296	3,54
44 »	397	92 486	28,74	234	94 154	33,01	89 »	23 508	5 615	3,19	20 284	10 681	3,29
45 »	446	92 119	27,86	274	93 934	32,08	90 »	24 455	4 295	3,02	22 288	8 515	3,00

¹ Tallene angiver (i 100 000-dele) sandsynligheden for at dø i løbet af et år, fra en fødselsdag til den næste. ² D. v. s. hvor mange af 100 000 samtidig fødte, der vil opleve deres 1 års, 2 års, 3 års o. s. v. fødselsdag, såfremt dødeligheden fortsat vil være den samme som er konstatet her for femåret 1956-60. ³ Tallene angiver for hvert år det gennemsnitlige antal leveår, som de personer, der opnår den pågældende alder, har tilbage, hvis de uddar på den måde overlevelsestavlen angiver.

TABEL 34.

Døde¹, delt efter køn og alder.
Deaths distributed according to sex and age.

Aldersgruppe age group	1965								1964		1961-65 gn.	
	København		Frederiksberg		Gentofte		Hovedst. i alt the capital, total		Hovedst. i alt the capital, total		Hovedst. i alt the capital, total	
	Mænd males	Kv. females	Mænd males	Kv. females	Mænd males	Kv. females	Mænd males	Kv. females	Mænd males	Kv. females	Mænd males	Kv. females
Under 1 måned u. 1 month	103	77	8	8	9	5	120	90	122	84	125	92
1-12 måneder months	22	12	1	2	2	2	25	16	33	27	26	24
I alt under 1 år total	125	89	9	10	11	7	145	106	155	111	151	116
1-2 år years.....	11	11	3	1	1	2	15	14	15	8	14	11
3-4 » »	4	5	—	—	1	—	5	5	10	5	7	7
5-9 » »	8	6	1	1	1	1	10	8	7	8	10	6
10-14 » »	7	6	1	1	—	2	8	9	8	5	9	6
I alt under 15 år total...	155	117	14	13	14	12	183	142	195	137	191	146
15-19 år years.....	14	10	3	—	2	—	19	10	19	23	20	14
20-24 » »	26	10	6	3	7	1	39	14	34	14	36	16
25-29 » »	21	13	3	4	3	3	27	20	34	19	34	18
30-34 » »	32	25	5	3	2	2	39	30	35	13	38	24
35-39 » »	42	33	3	5	3	6	48	44	55	48	52	48
40-44 » »	87	60	15	7	6	7	108	74	101	66	96	82
45-49 » »	138	99	23	12	11	6	172	117	173	139	171	130
50-54 » »	239	166	22	26	19	16	280	208	309	202	299	206
55-59 » »	394	252	55	39	42	32	491	323	471	314	481	300
60-64 » »	564	350	70	46	50	33	684	429	668	425	645	419
I alt 20-64 år total...	1 543	1 008	202	145	143	106	1 888	1 259	1 880	1 240	1 852	1 243
65-69 år years.....	674	450	118	86	63	49	855	585	859	605	806	585
70-74 » »	664	617	124	101	77	75	865	793	877	784	835	777
75-79 » »	653	720	117	137	88	87	858	944	841	952	817	957
80-84 » »	534	786	94	144	59	104	687	1 034	674	970	659	971
85-89 » »	309	496	70	109	53	72	432	677	376	633	396	624
90-94 » »	73	161	15	59	15	25	103	245	124	236	111	225
95-99 » »	11	32	3	9	4	4	18	45	22	47	16	41
100 år og derover and over	—	1	—	—	—	—	—	1	1	4	1	3
I alt 65 år og derover total	2 918	3 263	541	645	359	416	3 818	4 324	3 774	4 231	3 641	4 183
I alt total...	4 630	4 398	760	803	518	534	5 908	5 735	5 868	5 631	5 704	5 586

¹ Blandt den bosiddende befolkning.

TABEL 35.

Adoptioner, hvor adoptanten boede i hovedstaden.

Adoptions, the adoptive parents resident in the capital.

1965 Adopterede børn adopted children	Drenge males			Piger females			Tilsammen total	
	født i ægteskab legitimate	født uden for ægteskab illegitimate	I alt total	født i ægteskab legitimate	født uden for ægteskab illegitimate	I alt total	1965	1964
	Under 1 år under 1 year	4	20	24	6	34	40	64
1-4 år years	13	22	35	10	25	35	70	68
5-13 » »	37	25	62	37	16	53	115	133
14-17 » »	10	3	13	13	2	15	28	30
18-20 » »	1	1	2	2	—	2	4	10
21 år og derover and over ...	2	1	3	1	1	2	5	9
I alt 1965 total...	67	72	139	69	78	147	286	•
» » 1964 » ...	79	89	168	60	86	146	•	314
1961-65 gnstl. average	76	69	145	73	73	146	•	291 ¹

1961-65 gnstl.

TABEL 36.

Døde¹, delt efter alder, køn og ægteskabelige stilling.

Deaths distributed according to age, sex and marital status.

1965 Hovedstaden the capital	Ugifte unmarried		Gifte og separerede married and separated		Enkestand widowed		Fraskilte divorced		Tilsammen total		
	Mænd males	Kvinder females	Mænd males	Kvinder females	Mænd males	Kvinder females	Mænd males	Kvinder females	Mænd males	Kvinder females	I alt total
Under 15 år -15 years	183	142	•	•	•	•	•	•	183	142	325
15-19 år years	19	10	—	—	—	—	—	—	19	10	29
20-24 » »	29	10	10	3	—	—	—	1	39	14	53
25-29 » »	11	5	15	11	—	—	1	4	27	20	47
30-34 » »	11	5	18	21	1	—	9	4	39	30	69
35-39 » »	9	8	27	24	2	1	10	11	48	44	92
40-44 » »	15	10	64	54	—	1	29	9	108	74	182
45-49 » »	22	17	124	70	4	6	22	24	172	117	289
50-54 » »	31	30	201	118	5	21	43	39	280	208	488
55-59 » »	50	46	347	185	23	49	71	43	491	323	814
60-64 » »	46	65	503	191	59	107	76	66	684	429	1 113
I alt 20-64 år total	224	196	1 309	677	94	185	261	201	1 888	1 259	3 147
65-69 år years	59	121	635	211	97	191	64	62	855	585	1 440
70-74 » »	51	146	598	237	159	343	57	67	865	793	1 658
75-79 » »	56	178	492	187	252	531	58	48	858	944	1 802
80-84 » »	59	190	301	110	287	677	40	57	687	1 034	1 721
85-89 » »	22	146	148	39	247	464	15	28	432	677	1 109
90-94 » »	11	52	20	5	71	178	1	10	103	245	348
95-99 » »	—	9	2	—	16	35	—	1	18	45	63
100 år og derover and over	—	1	—	—	—	—	—	—	—	1	1
I alt 65 år og derover total	258	843	2 196	789	1 129	2 419	235	273	3 818	4 324	8 142
I alt 1965 total	684	1 191	3 505	1 466	1 223	2 604	496	474	5 908	5 735	11 643
» » 1964 »	726	1 127	3 432	1 500	1 237	2 569	473	435	5 868	5 631	11 499
1961-65 gnstl. average	701	1 153	3 395	1 491	1 193	2 497	415	445	5 704	5 586	11 290

¹ Blandt den bosiddende befolkning.TABEL 37. Ægteviede¹, delt efter ægteskabelig stilling før ægteskabets indgåelse.

Married couples distributed according to marital status before contraction of marriage.

Hovedstaden the capital	Ægteskaber indgået af marriages by									Til- sammen total
	ungkarle bachelors			enkemænd widowers			fraskilte mænd divorced men			
	med ugifte single	med enker widows	med fraskilte kvinder divorced	med ugifte single	med enker widows	med fraskilte kvinder divorced	med ugifte single	med enker widows	med fraskilte kvinder divorced	
1965	7 072	49	484	66	49	92	690	84	621	9 207
1964	6 999	48	523	96	55	117	719	81	696	9 334
1963	7 081	40	526	67	58	112	773	103	746	9 506
1961-65 gnstl. average	6 828	47	538	83	57	113	764	96	732	9 258
1956-60 » »	6 094	56	624	110	68	137	881	107	777	8 854

¹ Hvor brudgommen er bosiddende i hovedstaden.

TABEL 38.

Indgåede ægteskaber¹ fordelt efter ægtefællernes alder.
Marriages distributed according to age on contraction of marriage.

Hovedstaden <i>the capital</i> Brudens alder <i>age of bride</i>	1965												I alt <i>total</i>	1964 i alt <i>total</i>	1961- 65 gnstl. <i>average</i>
	Brudgommens alder <i>age of bridegroom</i>														
	Under 20 år -20 <i>years</i>	20-24 år <i>years</i>	25-29 år <i>years</i>	30-34 år <i>years</i>	35-39 år <i>years</i>	40-44 år <i>years</i>	45-49 år <i>years</i>	50-54 år <i>years</i>	55-59 år <i>years</i>	60-64 år <i>years</i>	65-69 år <i>years</i>	70 år o. derov. <i>years or over</i>			
A. Ægteskaber, hvor ingen af ægtefællerne havde været gift før <i>contractions of couples not previously married</i>	324	1 383	189	18	7	1	—	—	—	—	—	—	1 922	1 965	1 911
Under 20 år -20 years	92	2 824	1 138	162	27	11	2	—	1	—	—	—	4 257	4 139	3 993
20-24 år years	1	205	378	99	43	12	1	—	—	—	—	—	739	699	734
25-29 » »	—	7	29	31	12	8	2	1	—	—	—	—	90	127	117
30-34 » »	—	2	7	10	6	4	2	1	—	—	—	—	33	42	39
35-39 » »	—	—	—	4	3	2	1	—	1	—	1	—	12	14	17
40-44 » »	—	—	—	—	—	1	1	1	—	1	—	—	4	5	5
45-49 » »	—	—	—	1	—	—	1	1	—	—	—	—	8	2	4
50-54 » »	—	—	—	—	—	—	—	3	1	—	—	1	7	3	3
55-59 » »	—	—	—	—	—	—	—	—	—	—	—	—	—	1	1
60-64 » »	—	—	—	—	—	—	—	—	—	—	—	—	—	—	—
65-69 » »	—	—	—	—	—	—	—	—	—	—	—	—	—	—	—
70 år og derov. and over	—	—	—	—	—	—	—	—	—	—	—	—	—	—	—
I alt 1965 total	417	4 421	1 741	325	98	39	10	7	8	2	1	3	7 072	•	•
» 1964 »	469	4 277	1 725	355	111	28	15	7	6	4	—	2	•	6 999	•
1961-65 gnstl. average	397	4 070	1 828	361	102	37	15	7	4	2	1	1	•	•	6 825
B. Ægteskaber, hvor een af ægtefællerne eller begge havde været gift før <i>contractions of couples of which one or both part- ners previously married</i>	—	24	42	17	5	4	1	—	2	—	—	—	95	92	102
Under 20 år -20 years	2	111	181	98	55	31	10	6	—	—	3	—	497	539	526
20-24 år years	3	55	160	111	65	25	21	9	5	—	—	—	454	442	484
25-29 » »	1	25	47	70	66	46	30	8	8	3	1	—	305	328	345
30-34 » »	—	4	16	35	44	43	30	29	8	2	1	—	212	248	265
35-39 » »	—	—	6	14	25	38	49	31	16	5	1	1	186	245	251
40-44 » »	—	—	1	13	5	19	34	53	17	11	3	1	157	166	192
45-49 » »	—	—	—	2	3	6	12	29	34	10	3	4	103	146	136
50-54 » »	—	—	2	—	2	2	5	9	18	13	6	7	64	69	73
55-59 » »	—	—	—	—	—	—	1	—	9	7	7	5	29	26	26
60-64 » »	—	—	—	—	—	1	—	2	2	1	3	15	24	18	15
65-69 » »	—	—	—	—	—	—	—	2	2	2	1	4	9	16	15
70 år og derov. and over	—	—	—	—	—	—	—	—	—	—	—	—	—	—	—
I alt 1965 total	6	219	455	360	270	215	193	176	121	54	29	37	2 135	•	•
» 1964 »	6	190	478	368	310	303	212	182	145	55	39	47	•	2 335	•
1961-65 gnstl. average	4	205	477	406	327	292	232	195	141	68	41	42	•	•	2 430
C. Samtlige indgåede ægteskaber <i>contractions of marriage total</i>	324	1 407	231	35	12	5	1	—	2	—	—	—	2 017	2 057	2 013
Under 20 år -20 years	94	2 935	1 319	260	82	42	12	6	1	—	3	—	4 754	4 078	4 519
20-24 år years	4	260	538	210	108	37	22	9	5	—	—	—	1 193	1 141	1 218
25-29 « «	1	32	76	101	78	54	32	9	8	3	1	—	395	455	462
30-34 « «	—	6	23	45	50	47	32	30	9	2	1	—	245	290	304
35-39 « «	—	—	6	18	28	40	50	31	17	5	2	1	198	259	268
40-44 « «	—	—	1	13	5	20	35	54	17	12	3	1	161	171	197
45-49 « «	—	—	—	3	3	6	13	30	37	11	3	5	111	148	140
50-54 « «	—	—	2	—	2	2	5	12	20	13	6	9	71	72	76
55-59 « «	—	—	—	—	—	—	—	—	9	7	7	5	29	27	27
60-64 « «	—	—	—	—	—	—	—	—	2	1	3	15	24	20	16
65-69 « «	—	—	—	—	—	—	—	—	2	2	1	4	9	16	15
70 år og derov. and over	—	—	—	—	—	—	—	—	—	—	—	—	—	—	—
I alt 1965 total	423	4 640	2 196	685	368	254	203	183	129	56	30	40	9 207	•	•
« 1964 «	475	4 467	2 203	723	421	331	227	189	151	59	39	49	•	9 334	•
1961-65 gnstl. average	401	4 275	2 305	767	429	329	247	202	145	70	42	43	•	•	9 255

¹ Ægteskaber, hvor brudgommen er bosiddende i hovedstaden.

ANM. Den gnstl. vielsesalder for samtlige ægteskaber var i 1965, 1964 og 1961-65 gnstl. for mænd henholdsvis 27,6, 28,1 og 28,4 og for kvinder henholdsvis 25,0, 25,1 og 26,2. Den gnstl. vielsesalder var ved 1. ægteskab i 1965, 1964 og i 1961-65 gnstl. for mænd henholdsvis 24,8, 24,9 og 25,0 samt for kvinder henholdsvis 22,5, 22,6 og 22,7.

TABEL 39.

Skilsmisser¹. Divorces.

Hovedstaden the capital	1965	1964	1963	1962	19 ⁶¹ / ₆₅ gnstl. average	19 ⁵⁶ / ₆₀ gnstl. average	19 ⁵¹ / ₅₅ gnstl. average	19 ⁴⁶ / ₅₀ gnstl. average
Antal skilsmisser number of divorces								
ved dom by judgment	152	163	200	192	185	208	265	
gennem justitsministeriet through Ministry of Justice....	—	—	1	1	—	1	6	
gennem overøvrigheden through the prefecture	1 989	2 111	2 190	2 223	2 166	2 449	3 223	
I alt total....	2 141	2 274	2 391	2 416	2 351	2 658	3 494	
heraf i København	1 731	1 882	1 914	2 003	1 921	2 180	2 919	
» på Frederiksberg	231	248	288	253	262	298	385	
» i Gentofte	179	144	189	160	168	180	190	
Antal opløste ægteskaber fordelt efter den formelle skilsmissegrund marriages dissolved distributed according to the formal cause of divorce								
Separation separation	1 192	1 193	1 255	1 321	1 262	1 386	1 561	
Faktisk adskillelse living apart	30	27	46	37	36	45	102	
Ægteskabsbrud adultery	917	1 049	1 085	1 053	1 048	1 216	1 799	
Sindssygdом lunacy	—	3	2	2	2	6	8	
Andre grunde undivulged causes	2	2	3	3	3	5	24	

¹ Tallene omfatter de tilfælde, hvor mandens bopæl var enten København, Frederiksberg eller Gentofte, og i 1950 og tidligere år yderligere de tilfælde, hvor kun hustruen havde bopæl i en af de tre kommuner, men hvor mandens opholdssted var i udlandet, straffeanstalter, fængsler, statshospitaler m. m. eller var ukendt.

TABEL 40. Årlige skilsmissepromiller for 1948- og 1938-ægteskabsgenerationerne.

Annual divorces per 1000 (1948- and 1938-generations).

København	Hustruens alder ved vielsen age of wife at marriage					
	Under 25 år -25 years		25-34 år years		35-49 år years	
	Skilsmissepromille divorces per 1000	Antal bestående ægteskaber existing marriages	Skilsmissepromille divorces per 1000	Antal bestående ægteskaber existing marriages	Skilsmissepromille divorces per 1000	Antal bestående ægteskaber existing marriages
Ægteskaber indgået 1948 marriages contracted in 1948						
Ægteskabsår year of marriage:						
0.....	4	1 000	7	1 000	4	1 000
1.....	18	996	17	993	11	996
2.....	23	979	29	976	19	985
3.....	36	956	25	949	16	966
4.....	37	922	20	925	24	951
5.....	37	888	26	906	24	928
6.....	29	862		882	22	907
Ægteskaber indgået 1938 marriages contracted in 1938						
Ægteskabsår year of marriage:						
0.....	3	1 000	2	1 000	5	1 000
1.....	7	997	5	998	6	995
2.....	15	990	13	993	11	989
3.....	23	975	17	980	5	978
4.....	33	953	17	964	17	973
5.....	34	922	22	947	16	956
6.....	30	890	18	927	13	941
7.....	29	863	22	910	14	928
8.....	29	838	28	890	10	916
9.....	26	814	20	865	17	906
10.....	19	793	19	848	11	891
11.....	19	777	9	833	14	881
12.....	13	763	8	825	2	869
13.....	12	753	11	819	8	867
14.....	13	744	10	810	20	850
15.....	13	734	11	802	3	843
16.....	14	724		794		841

ANM. Tabellen angiver i kolonnen „skilsmissepromille“, hvor mange ægteskaber af 1000 ved hvert års begyndelse der i det pågældende år opløstes ved skilsmisse, og i kolonnen „antal bestående ægteskaber“ det antal ægteskaber, der herefter består efter 1, 2, 3 op til 6 års forløb for 1948-generationen og op til 16 års forløb for 1938-generationens vedkommende under forudsætning af, at ingen af ægtefællerne dør; et ægteskab er altså regnet for at bestå, selv om ægtefællerne er separerede eller fraflyttet hinanden; jfr. i øvrigt stat. mdskr. 33. årg., 1957, s. 110 f.

TABEL 41.

Skilsmisser fordelt efter antal børn under 18 år.

Divorces distributed according to number of children under 18 years.

1964	0 børn	1 barn	2 børn	3 børn	4 børn	5 børn	I alt	I alt
	children	child	children	children	children	el. flere or more children	skilsmisser divorces	børn children
København	814	561	377	101	21	8	1 882	1 742
Frederiksberg	116	79	39	11	2	1	248	203
Gentofte	59	41	34	9	1	—	144	140
Hovedstaden i alt 1964 <i>the capital, total</i>	989	681	450	121	24	9	2 274	2 085
» » » 1963 » » »	1 029	754	441	126	26	14	2 390	2 193

TABEL 42.

Skilsmisserne fordelt efter separationstidens længde.

Divorces distributed by duration of separation.

1964 Hovedstadsområdet ¹ <i>metropolitan area</i>	Hustruens alder ved ægteskabets indgåelse <i>age of woman at the contraction of marriage</i>						Skilsmisser i alt <i>divorces total</i>	
	under 20 år <i>years</i>	20—24 år <i>years</i>	25—34 år <i>years</i>	35—49 år <i>years</i>	50 år og derover <i>years</i> <i>or more</i>	1964		1963
						Tid fra separation til skilsmisse <i>time between separation and divorce</i>		
Ingen forudgående separation <i>no previous separation</i>	238	381	215	54	7	895		901
indtil 1/2 år <i>year</i>	32	39	18	5	—	94		93
1/2—1 år »	64	83	32	9	—	188		201
1—1 1/2 år »	39	51	22	5	—	117		146
1 1/2—2 år <i>years</i>	121	226	93	40	1	481		460
2—2 1/2 år »	47	94	50	10	—	201		172
2 1/2—3 år »	78	202	136	54	2	472		527
3—4 år »	63	113	89	30	4	299		312
4—5 år »	15	25	43	9	1	93		95
5—10 år »	15	55	46	20	5	141		140
10 år og derover <i>years or more</i>	5	22	18	6	1	52		35
I alt <i>total</i>	717	1 291	762	242	21	3 033		3 082
Opløst ved dom <i>dissolved by judgment</i>	79	95	61	22	—	257		271
Tilsammen <i>total</i> 1964	796	1 386	823	264	21	3 290		•
» » 1963	813	1 420	797	290	33	•		3 353

¹ D.v.s. hovedstaden og de 19 omegnskommuner.

TABEL 43.

Separationer. *Separations.*

Separationsbevillinger <i>number of separations</i>	1966	1965	1964	1963	1961—65	1956—60	1951—55	1946—50
					gnstl. årl. <i>average</i>	gnstl. årl. <i>average</i>	gnstl. årl. <i>average</i>	gnstl. årl. <i>average</i>
København	1 695	1 565	1 698	1 679	1 639	1 933	2 189	2 391
Frederiksberg	150	184	191	191	185	210	219	178
Gentofte	127	123	127	123	122	122	109	92
Hovedstaden i alt <i>the capital, total</i>	1 972	1 872	2 016	1 993	1 946	2 265	2 517	2 661

ANM. Separationsbegæring indgives til overvrigheden på det sted, hvor ægtefællen til den separationssøgende har bopæl, eller, hvis begæringen indgives af ægtefællerne i fællesskab, på det sted, hvor en af dem er bosiddende.

TABEL 44. Personer¹ med bopæl i hovedstaden, der fik dansk indfødsret.*Number of persons resident in the capital naturalized.*

Meddelelse af dansk indfødsret <i>persons naturalized</i>	Fødested <i>birthplace</i>						I alt <i>total</i>	heraf med bopæl i resident in		
	Danmark <i>Denmark</i>	Sverige <i>Sweden</i>	Norge <i>Norway</i>	Tyskland <i>Germany</i>	And. lande i Europa <i>other countr. of Europe</i>	Uden for Europa <i>outside Europe</i>		København	Frederiksberg	Gentofte
1966	36	6	7	35	77	11	172	129	23	20
1965	42	6	4	31	79	10	172	135	24	13
1964	35	9	3	51	57	13	168	116	24	28
1963	28	5	3	43	58	11	148	108	17	23
1962	38	6	7	58	69	9	187	139	24	24
1961	70	8	5	84	70	17	254	178	39	37
1961-65 gnsnl. aver.	43	7	4	53	67	12	186	135	26	25
1956-60 » »	39	10	7	61	62	8	187	142	24	21

¹ Herunder personer, der har erhvervet eller bevaret deres indfødsret uanset bestemmelserne i lov nr. 379 af 12. juli 1946, som fratager visse tyske statsborgere og statsløse ret til umiddelbart at få dansk indfødsret.

ANM. Ved erklæring afgivet til Københavns magistrat har i henhold til lov nr. 252 af 27/5 1950 om dansk indfødsret desuden 57 personer med bopæl i København i 1966 erhvervet dansk indfødsret.

TABEL 45. Flytninger inden for København, Frederiksberg og Gentofte anmeldt til de tre kommuners folkeregistre.

Removals within Copenhagen, Frederiksberg, and Gentofte reported to the registers of population of the three municipalities.

1966	Hovedpersoner <i>householders</i>					Bi-personer ¹ <i>dependants</i>	Samlet personantal <i>total number of persons</i>	
	Forsørgere <i>householders</i>	Enkeltpersoner <i>single persons</i>			I alt <i>total</i>		1966	1965
		Mænd <i>males</i>	Kvinder <i>females</i>	I alt <i>total</i>				
København								
Januar kvartal 1st quarter...	2 868	8 461	4 855	13 316	16 184	5 096	21 280	19 521
April » 2nd » ...	3 243	7 321	5 498	12 819	16 062	6 113	22 175	18 658
Juli » 3rd » ...	3 336	7 899	5 409	13 308	16 644	6 194	22 838	19 262
Oktober » 4th » ...	3 503	8 082	4 859	12 941	16 444	6 520	22 964	20 096
1966 i alt total	12 950	31 763	20 621	52 384	65 334	23 923	89 257	•
1965 » »	11 804	29 354	14 573	43 927	55 731	21 806	•	77 537
Frederiksberg								
Januar kvartal 1st quarter...	259	803	422	1 225	1 484	488	1 972	1 879
April » 2nd » ...	321	694	426	1 120	1 441	560	2 001	2 108
Juli » 3rd » ...	287	860	454	1 314	1 601	459	2 060	1 856
Oktober » 4th » ...	279	705	402	1 107	1 386	487	1 873	2 353
1966 i alt total	1 146	3 062	1 704	4 766	5 912	1 994	7 906	•
1965 » »	1 036	3 368	1 965	5 333	6 369	1 827	•	8 196
Gentofte								
Januar kvartal 1st quarter...	143	573	482	1 055	1 198	262	1 460	1 494
April » 2nd » ...	197	491	463	954	1 151	391	1 542	1 129
Juli » 3rd » ...	160	538	474	1 012	1 172	298	1 470	1 481
Oktober » 4th » ...	169	532	440	972	1 141	290	1 431	1 526
1966 i alt total	669	2 134	1 859	3 993	4 662	1 241	5 903	•
1965 » »	580	2 099	1 854	3 953	4 533	1 097	•	5 630

¹ D. v. s. hustruer, der flytter samtidig med manden, samt børn under 15 år, der flytter samtidig med forældrene.

TABEL 46.

Antal personer, som har anmeldt flytning til eller fra hovedstadskommunerne.
Number of persons reporting removal to or from the capital.

1965	København						Frederiksberg					
	Tilflyttere <i>immigration</i>			Fraflyttere <i>emigration</i>			Tilflyttere <i>immigration</i>			Fraflyttere <i>emigration</i>		
	Md. <i>males</i>	Kv. <i>females</i>	I alt <i>total</i>	Md. <i>males</i>	Kv. <i>females</i>	I alt <i>total</i>	Md. <i>males</i>	Kv. <i>females</i>	I alt <i>total</i>	Md. <i>males</i>	Kv. <i>females</i>	I alt <i>total</i>
Hovedpersoner householders												
I familier <i>families</i>	3135	1082	4217	6433	1198	7631	1160	231	1391	1290	249	1539
Enkeltpersoner <i>individuals</i>	16421	14089	30510	17377	14198	31575	4376	4262	8638	4501	4582	9083
I alt <i>total</i> ...	19556	15171	34727	23810	15396	39206	5536	4493	10029	5791	4831	10622
Bipersoner¹ dependants	2035	4957	6992	4222	10363	14585	569	1755	2324	735	1937	2672
Personer i alt <i>total</i> ...	21591	20128	41719	28032	25759	53791	6105	6248	12353	6526	6768	13294
heraf fra og til <i>from and to</i> :												
København.....	•	•	•	•	•	•	2974	2875	5849	2777	2740	5517
Frederiksberg.....	2777	2740	5517	2974	2875	5849	•	•	•	•	•	•
Gentofte.....	1336	1957	3293	1492	1973	3465	241	358	599	284	392	676
Provinsbyerne <i>provincial towns</i>	3229	3086	6315	3310	3080	6390	585	684	1269	513	631	1144
Øvrige land ² <i>Denmark remaining</i>	10079	9302	19381	15073	14333	29406	1598	1689	3287	2273	2336	4609
Færøerne, Grønland, udlandet <i>Faroe Islands, Greenland, foreign countries</i> ...	3987	3016	7003	3766	3349	7115	704	641	1345	647	663	1310
Uoplyst sted („opdukkede“, „for- svundne“) <i>unknown</i>	183	27	210	1417	149	1566	3	1	4	32	6	38
Fordelt efter alder by age												
Under 7 år <i>under 7 years</i>	1768	1595	3363	3285	3067	6352	475	475	950	589	527	1116
7-14 år <i>years</i>	755	672	1427	1579	1416	2995	195	202	397	276	224	500
15-19 » ».....	2281	4826	7107	1839	4046	5885	626	1452	2078	479	1282	1761
20-24 » ».....	7108	7419	14527	7055	7921	14976	2050	2162	4212	1956	2408	4364
25-29 » ».....	3747	2102	5849	5204	3515	8719	1080	679	1759	1298	877	2175
30-34 » ».....	1706	884	2590	2678	1590	4268	477	260	737	562	337	899
35-39 » ».....	1183	582	1765	1784	979	2763	293	174	467	360	219	579
40-49 » ».....	1520	854	2374	2347	1345	3692	412	291	703	489	335	824
50-59 » ».....	964	592	1556	1406	858	2264	279	248	527	313	247	560
60 år og derover <i>years and over</i> ...	559	602	1161	855	1022	1877	218	305	523	204	312	516
Personer i alt <i>total</i> ...	21591	20128	41719	28032	25759	53791	6105	6248	12353	6526	6768	13294
heraf:												
Ugifte <i>unmarried</i>	13756	13452	27208	16273	15567	31840	3842	4151	7993	3927	4408	8335
Gifte <i>married</i>	5790	5360	11150	8905	8444	17349	1742	1655	3397	2061	1901	3962
Enkestand <i>widowed</i>	180	406	586	260	568	828	62	194	256	54	188	242
Separerede <i>separated</i>	561	215	776	836	293	1129	164	63	227	134	47	181
Fraskilte <i>divorced</i>	1304	695	1999	1758	887	2645	295	185	480	350	224	574
Hovedpersoner fordelt efter erhverv householders distributed according to profession and trade												
Selvstændige erhvervsdr. <i>proprietors</i>	469	48	517	742	64	806	201	20	221	210	17	227
Kontor- og forretningspersonale ³ <i>office and business personnel</i>	5907	5354	11261	8929	6476	15405	2083	1781	3864	2243	2003	4246
Arbejdere <i>wage-earners</i>	8417	1913	10330	9914	1839	11753	1806	416	2222	2101	628	2729
Husassistenter <i>housemaids</i>	•	1786	1786	•	1536	1536	•	480	480	•	497	497
Pensionister o. lign. <i>pensioners</i>	101	90	191	60	79	139	43	37	80	27	22	49
Studerende <i>students</i>	2225	1272	3497	1683	878	2561	749	411	1160	718	392	1110
Elever og lærlinge <i>apprentices</i>	1151	2179	3330	834	1574	2408	352	683	1035	225	671	896
Andre og uangivne erhverv <i>trade unknown</i>	1286	2529	3815	1648	2950	4598	302	665	967	267	601	868
Hovedpersoner i alt <i>householders, total</i>	19556	15171	34727	23810	15396	39206	5536	4493	10029	5791	4831	10622
heraf fra og til provins og udland ⁴ of these from and to rest of Denmark and foreign countries:												
Selvst. erhvervsdrivende <i>proprietors</i> ..	349	38	387	543	43	586	73	5	78	116	6	122
Kontor- og forretningspersonale ³ <i>office and business personnel</i>	4717	3975	8692	7055	4982	12037	982	857	1839	1347	1075	2422
Arbejdere <i>wage-earners</i>	6779	1402	8181	7566	1554	9120	822	215	1037	917	273	1190
Husassistenter <i>housemaids</i>	•	1325	1325	•	1117	1117	•	281	281	•	288	288
Pensionister o. lign. <i>pensioners</i>	85	76	161	20	7	27	21	14	35	13	12	25
Studerende <i>students</i>	1638	902	2540	1177	607	1784	385	246	631	312	157	469
Elever og lærlinge <i>apprentices</i>	984	1695	2679	650	1155	1805	206	367	573	111	339	450
Andre og uang. erhverv <i>trade unknown</i>	1077	2090	3167	1382	2421	3803	167	383	550	155	342	497
I alt <i>total</i> ...	15629	11503	27132	18393	11886	30279	2656	2368	5024	2971	2492	5463

¹ D. v. s. hustruer, der flytter samtidig med manden, samt børn under 15 år, der flytter samtidig med forældrene. ² Vedrørende flytningerne specielt til og fra omegnskommunerne se tabel 256, side 216. ³ Herunder offentligt og privat administrationspersonale samt liberale erhverv.

⁴ D. v. s., at der er set bort fra flytninger imellem de tre hovedstadskommuner (København, Frederiksberg, Gentofte).

ANM. I 1966 var antallet af tilflyttere til København 39 021 og antallet af fraflyttere 50 886, for Frederiksberg var de tilsvarende tal 12 101 og 13 501.

(fortsættes)

TABEL 46 (fortsat).

**Antal personer, som har anmeldt flytning til eller fra
hovedstadskommunerne.**

Number of persons reporting removal to or from the capital.

1965	Gentofte						Hovedstaden i alt ⁴ the capital, total					
	Tilflyttere immigration			Fraflyttere emigration			Tilflyttere immigration			Fraflyttere emigration		
	Md. males	Kv. females	I alt total	Md. males	Kv. females	I alt total	Md. males	Kv. females	I alt total	Md. males	Kv. females	I alt total
Hovedpersoner householders												
I familier families	817	144	961	1151	258	1409	3261	1097	4358	7023	1345	8368
Enkeltpersoner individuals	3141	4786	7927	3261	4962	8223	17560	15901	33461	18761	16506	35267
I alt total	3958	4930	8888	4412	5220	9632	20821	16998	37819	25784	17851	43635
Bipersoner¹ dependants												
Personer i alt total	464	1243	1707	621	1725	2346	2193	5256	7449	4703	11326	16029
heraf fra og til from and to:	4422	6173	10595	5033	6945	11978	23014	22254	45268	30487	29177	59664
København	1492	1973	3465	1336	1957	3293	•	•	•	•	•	•
Frederiksberg	284	392	676	241	358	599	•	•	•	•	•	•
Gentofte	•	•	•	•	•	•	•	•	•	•	•	•
Provinsbyerne provincial towns	481	745	1226	483	688	1171	4295	4515	8810	4306	4399	8705
Øvrige land ² Denmark remaining	1595	2285	3880	2252	2939	5191	13272	13276	26548	19598	19608	39206
Færøerne, Grønland, udlandet Faroe Islands, Greenland, foreign countries	564	778	1342	657	960	1617	5255	4435	9690	5070	4972	10042
Uoplyst sted („opdukkede“, „for- svundne“) unknown	6	—	6	64	43	107	192	28	220	1513	198	1711
Fordelt efter alder by age												
Under 7 år under 7 years	462	401	863	637	582	1219	1856	1696	3552	3662	3401	7063
7-14 år years	203	187	390	216	240	456	893	769	1662	1811	1588	3399
15-19 » »	478	1747	2225	298	1508	1806	2726	5375	8601	1957	4686	6643
20-24 » »	1334	2016	3350	1423	2386	3809	7588	7907	15495	7530	9025	16555
25-29 » »	708	568	1276	1037	906	1943	3893	2287	6180	5897	4236	10133
30-34 » »	326	276	602	430	329	759	1808	1002	2810	2969	1838	4807
35-39 » »	240	155	395	254	181	435	1252	624	1876	1934	1092	3026
40-49 » »	323	270	593	371	304	675	1545	907	2452	2497	1476	3973
50-59 » »	190	208	398	204	233	437	900	586	1486	1390	876	2266
60 år og derover years and over	158	345	503	163	276	439	553	601	1154	840	959	1799
Personer i alt total	4422	6173	10595	5033	6945	11978	23014	22254	45268	30487	29177	59664
heraf:												
Ugifte unmarried	2928	4526	7454	3029	4849	7878	15262	15541	30803	17965	18236	36201
Gifte married	1191	1231	2422	1680	1689	3369	5782	5353	11135	9705	9141	18846
Enkestand widowed	49	199	248	35	177	212	188	450	638	246	584	830
Separerede separated	77	46	123	52	38	90	547	224	771	767	278	1045
Fraskilte divorced	177	171	348	237	192	429	1235	686	1921	1804	938	2742
Hovedpersoner fordelt efter erhverv householders distributed according to profession and trade												
Selvstændige erhvervsdr. proprietors Kontor- og forretningspersonale ³ office and business personnel	204	15	219	208	10	218	537	48	585	823	56	879
Arbejdere wage-earners	1664	1617	3281	1948	1813	3761	6658	5732	12390	10124	7272	17396
Husassistenter housemaids	849	288	1137	975	417	1392	8248	1807	10055	10166	2074	12240
Pensionister o. lign. pensioners	•	1018	1018	•	975	975	•	2347	2347	•	2071	2071
Studierende students	42	105	147	48	64	112	125	144	269	74	77	151
Elever og lærlinge apprentices	568	408	976	586	433	1019	2377	1393	3770	1822	1005	2827
Andre og uangivne erhverv trade unknown	213	605	818	184	558	742	1347	2497	3844	874	1833	2707
Hovedpersoner i alt householders total	418	874	1292	463	950	1413	1529	3030	4559	1901	3463	5364
heraf fra og til provins og udland ⁴ : of these from and to rest of Denmark and foreign countries:	3958	4930	8888	4412	5220	9632	20821	16998	37819	25784	17851	43635
Selvt. erhvervsdrivende proprietors	112	4	116	155	7	162	534	47	581	814	56	870
Kontor- og forretningspersonale office and business personnel	937	895	1832	1444	1162	2606	6636	5727	12363	9846	7219	17065
Arbejdere wage-earners	493	180	673	559	200	759	8094	1797	9891	9042	2027	11069
Husassistenter housemaids	•	736	736	•	634	634	•	2342	2342	•	2039	2039
Pensionister o. lign. pensioners	19	54	73	20	37	57	125	144	269	53	56	109
Studierende students	353	245	598	304	215	519	2376	1393	3769	1793	970	2772
Elever og lærlinge apprentices	157	435	592	110	339	449	1347	2497	3844	871	1833	2704
Andre og uang. erhverv trade unknown	273	550	823	315	686	1001	1517	3023	4540	1852	3449	5301
I alt total	2344	3099	5443	2907	3280	6187	20629	16970	37599	24271	17658	41929

¹, ², ³ og ⁴ Se de tilsvarende noter side 45.

ANM. I 1966 var antallet af tilflyttere til Gentofte 10 506 og antallet af fraflyttere 11 272, for Hovedstaden i alt var de tilsvarende tal 42 884 og 56 915.

TABEL 47.

**Flytninger mellem hovedstaden og udlandet samt
Færøerne og Grønland fordelt efter alder samt fra- og tilflytningsland.**

Removals between the capital and foreign countries distributed according to age of the persons and country of emigration and immigration.

Aldersgruppe age group	1965						1964					
	Tilflyttet hovedst. immigration			Fraflyttet hovedst. emigration			Tilflyttet hovedst. immigration			Fraflyttet hovedst. emigration		
	Md. males	Kv. females	I alt total	Md. males	Kv. females	I alt total	Md. males	Kv. females	I alt total	Md. males	Kv. females	I alt total
Under 5 år <i>under 5 years</i>	251	239	490	302	270	572	222	216	438	266	231	497
5-9 » <i>years</i>	129	109	238	151	129	280	116	116	232	113	105	218
10-14 » ».....	78	80	158	89	85	174	77	57	134	58	63	121
15-19 » ».....	345	719	1064	256	694	950	248	633	881	201	564	765
20-24 » ».....	1553	1640	3193	1506	1937	3443	1218	1352	2570	1212	1495	2707
25-29 » ».....	1259	729	1988	1243	900	2143	928	621	1549	998	663	1661
30-34 » ».....	595	260	855	564	333	897	452	230	682	484	257	741
35-39 » ».....	393	205	598	312	194	506	291	157	448	288	147	435
40-44 » ».....	240	123	363	228	127	355	202	104	306	195	97	292
45-49 » ».....	152	66	218	157	72	229	129	76	205	118	75	193
50-54 » ».....	118	69	187	109	70	179	99	70	169	116	70	186
55-59 » ».....	78	41	119	69	56	125	62	48	110	65	50	115
60-64 » ».....	44	49	93	35	45	80	46	42	88	39	37	76
65-69 » ».....	29	39	68	20	33	53	25	34	59	30	29	59
70-74 » ».....	15	15	30	14	17	31	23	7	30	16	25	41
75-79 » ».....	5	11	16	9	7	16	15	15	30	6	18	24
80 år og derover <i>and over</i>	8	4	12	4	5	9	5	5	10	7	3	10
Tilsammen <i>total</i> ...	5292	4398	9690	5068	4974	10042	4158	3783	7941	4212	3929	8141
heraf ugifte <i>unmarried</i>	3664	3113	6777	3393	3515	6908	2843	2702	5545	2768	2690	5458
» gifte <i>married</i>	1313	1088	2401	1377	1241	2618	1055	895	1950	1195	1032	2227
» forhen gifte <i>formerly married</i>	315	197	512	298	218	516	260	186	446	249	207	456
Fra-(til)flytningssted fra/til												
Færøerne <i>Faroe Islands</i>	130	161	291	133	140	273	86	135	221	112	127	239
Grønland <i>Greenland</i>	482	158	640	625	209	834	366	150	516	568	179	747
I alt <i>total</i> ...	612	319	931	758	349	1107	452	285	737	680	306	986
Finland <i>Finland</i>	49	80	129	44	52	96	51	64	115	24	37	61
Island <i>Iceland</i>	103	146	249	82	143	225	95	140	235	66	111	177
Norge <i>Norway</i>	502	568	1070	401	485	886	366	502	868	287	392	679
Sverige <i>Sweden</i>	699	403	1102	697	459	1156	627	320	947	652	389	1041
Belgien <i>Belgium</i>	32	22	54	26	24	50	28	17	45	21	19	40
England <i>U.K.</i>	351	574	925	273	562	835	280	504	784	200	448	648
Frankrig <i>France</i>	144	191	335	123	210	333	118	198	316	104	192	296
Grækenland <i>Greece</i>	52	22	74	27	24	51	34	23	57	18	17	35
Holland <i>Netherlands</i>	67	48	115	38	39	77	66	30	96	37	43	80
Italien <i>Italy</i>	163	90	253	71	97	168	99	78	177	73	106	179
Jugoslavien <i>Yugoslavia</i>	26	21	47	13	7	20	18	19	37	10	6	16
Polen <i>Poland</i>	32	26	58	11	6	17	29	12	41	13	10	23
Schweiz <i>Switzerland</i>	142	183	325	110	198	308	160	173	333	113	196	309
Portugal og Spanien <i>Portugal and Spain</i>	134	97	231	106	118	224	91	79	170	85	88	173
Tyrkiet <i>Turkey</i>	36	10	46	11	5	16	15	4	19	9	3	12
Tyskland <i>Germany</i>	516	352	868	341	401	742	399	305	704	284	285	569
Ungarn <i>Hungary</i>	28	20	48	11	5	16	14	7	21	4	4	8
U. S. S. R. <i>U. S. S. R.</i>	12	12	24	9	11	20	12	10	22	5	5	10
Østrig <i>Austria</i>	98	48	146	50	47	97	77	52	129	51	36	87
Europa i øvrigt <i>rest of Europe</i>	36	21	57	11	15	26	18	24	42	4	14	18
Afrika <i>Africa</i>	144	77	221	122	108	230	101	81	182	101	113	214
Canada <i>Canada</i>	104	116	220	129	158	287	109	111	220	114	114	228
U. S. A. <i>U. S. A.</i>	540	565	1105	470	676	1146	405	428	833	404	499	903
Argentina.....	19	18	37	16	10	26	15	14	29	6	6	12
Brasilien <i>Brazil</i>	17	13	30	19	10	29	11	11	22	4	6	10
Chile, Colombia, Peru og Venezuela <i>Chile, Colombia, Peru and Venezuela</i>	17	25	42	9	9	18	15	18	33	13	14	27
Amerika i øvrigt <i>rest of America</i>	35	25	60	45	31	76	27	16	43	46	40	86
Asien <i>Asia</i>	380	199	579	243	221	464	252	145	397	193	145	338
Australien <i>Australia</i>	74	49	123	71	61	132	75	54	129	62	39	101
Uangivet <i>unknown</i>	128	58	186	731	433	1164	99	59	158	529	246	775
Tilsammen <i>total</i> ...	5292	4398	9690	5068	4974	10042	4158	3783	7941	4212	3929	8141
heraf danske ¹ <i>of which Danish</i>	2451	2291	4742	3169	3354	6523	2220	2091	4311	2690	2697	5387
» udlændinge <i>of which foreigners</i>	2841	2107	4948	1899	1620	3519	1938	1692	3630	1522	1232	2754

¹ Herunder færinger og grønlandere.

II. Sundhedsforhold. Public health.

TABEL 48.

Hospitalsforhold, sygdomme og dødsårsager 1921—1965.

Hospitals, diseases, and death causes 1921—1965.

År year	Kommunale hospitaler ^{1,2} municipal hospitals						Private hospitaler i København, Frederiksberg og Gentofte ^{1,3} private hospitals		
	København			Frederiksberg			Antal faste sengepladser number of beds	Antal behandlede patienter patients treated	Dagligt gnsst. antal patienter average daily number of patients
	Antal faste sengepladser number of beds	Antal behandlede patienter patients treated	Dagligt gnsst. antal patienter average daily number of patients	Antal faste sengepladser number of beds	Antal behandlede patienter patients treated	Dagligt gnsst. antal patienter average daily number of patients			
1921-1925 gnsst. average...	5 423	36 235	4 758	660	5 186	581	831	6 472	680
1926-1930 » » ...	5 791	42 251	5 303	685	5 941	617	895	7 119	729
1931-1935 » » ...	6 337	51 367	5 962	795	7 386	728	938	8 770	764
1936-1940 » » ...	6 601	58 630	6 424	906	9 363	797	1 002 ³	10 688 ³	844 ³
1941-1945 » » ...	7 123	74 276	6 809	959	13 170	909	1 673 ³	23 101 ³	1 592 ³
1946-1950 » » ...	7 358	80 192	7 154	930	15 126	894	1 523 ³	24 986 ³	1 485 ³
1951-1955 » » ...	7 518	83 818	7 547	971	17 724	960	1 555 ³	27 135 ³	1 526 ³
1956-1960 » » ...	7 672	84 266	7 336	956	17 546	908	1 608 ³	29 606 ³	1 496 ³
1960/61-64/65 » » ...	8 579 ⁴	84 782 ⁴	7 841 ⁴	1 036	18 025	895	1 657 ³	33 548 ³	1 455 ³
1963/64 ⁵	8 767 ⁴	85 364 ⁴	7 884 ⁴	1 075	18 183	899	1 639 ³	34 726 ³	1 469 ³
1964/65 ⁵	9 037 ⁴	85 558 ⁴	8 285 ⁴	1 076	18 054	907	1 641 ³	34 921 ³	1 435 ³
Antal anmeldte sygdomstilfælde i København af cases reported									
År year	difteri diphtheria	skarlagensfeber scarlet fever	mæslinger measles	akut brystkatarrh tracheo-bronchitis	influenza influenza	akut halsbetændelse angina	gonorrhoe gonorrhoea	syfilis syphilis	fnat scabies
1921-1925 gnsst. average...	1 559	1 180	4 317	7 599	17 764	10 674	6 228	1 575	2 654
1926-1930 » » ...	2 338	574	4 517	6 471	24 581	11 784	5 954	1 116	3 304
1931-1935 » » ...	1 260	1 348	4 758	5 562	30 086	13 336	4 587	319	2 675
1936-1940 » » ...	486	1 631	4 725	7 443	32 076	16 029	4 583	279	6 408
1941-1945 » » ...	428	2 059	5 273	9 940	25 262	26 569	8 159	1 099	16 010
1946-1950 » » ...	74	1 474	7 473	10 496	35 474	29 396	6 183	774	7 869
1951-1955 » » ...	—	791	5 295	8 029	32 468	28 195	3 739	85	1 908
1956-1960 » » ...	—	425	4 909	6 066	40 773	23 787	4 067	62	724
1961-1965 » » ...	—	417	3 815	4 702	19 787	17 754	3 974	325	1 086
1964 ⁵	—	677	1 300	4 803	11 281	17 645	3 732	305	942
1965 ⁵	—	638	6 432	4 546	21 679	15 631	3 371	335	732
Antal dødsfald ⁵ i København som følge af number of deaths caused by									
År year	skarlagensfeber scarlet fever	mæslinger measles	influenza influenza	spædbørns sygdomme early infancy diseases	tæring hos småbørn early infancy consumption	tuberkulose tuberculosis	kræft og sarkom cancer	hjertesygdomme ⁶ heart diseases	ulykkestilf. (inkl. mord og drab) accidents and homicides
1921-1925 gnsst. average...	11	35	88	324	9	653	884	750	157
1926-1930 » » ...	4	47	100	301	4	576	971	891	182
1931-1935 » » ...	18	28	99	263	2	497	1 026	1 192	170
1936-1940 » » ...	5	11	57	331	—	346	1 135	1 384	206
1941-1945 » » ...	7	4	19	384	—	352	1 258	1 366	427
1946-1950 » » ...	—	5	11	332	—	280	1 399	2 037	328
Antal dødsfald i København, Frederiksberg og Gentofte som følge af number of deaths caused by ⁷									
År year	B 1 lunge-tuberkulose	B 18 ondarterede svulster	B 22 karsygdomme i centralnervesystemet	B 26 hjerteforkalkning og -degeneration	B 27 andre hjertesygdomme	B 28 forhøjet blodtryk med hjertesygdom	B 30 influenza	B 31 lungebetændelse	B 47, B 48 og B 50 ulykkestilfælde, mord og drab
1951-1955 gnsst. average...	121	2 305	1 198	1 999	555	259	28	235	458
1956-1960 » » ...	70	2 664	1 074	2 384	674	153	33	250	498
1961-1965 » » ...	51	2 898	1 153	2 774	670	127	27	324	518
1964 ⁵	42	2 925	1 200	2 849	661	118	23	297	557
1965 ⁵	33	2 923	1 120	3 141	728	137	27	205	554

¹ Til og med 1945 er Københavns kommunes benyttelse af private hospitaler (og klinikker) medregnet i tallene for Københavns kommune, men er fra 1946 medregnet under de private hospitaler. ² Tallene vedrører regnskabsåret bortset fra perioden 1946-1959. ³ Omfatter hospitalerne under afsnit C i tabel 49, til og med 1940 dog kun Sct. Josephs hospital, Dr. Louises børnehospital, Diakonissestiftelsen, Sct. Lukasstiftelsen og Sct. Elisabeths hospital, jfm. i øvrigt note 1. ⁴ Inkl. Nørre hospitals sygeafdeling. ⁵ Da opgørelsesmåden er ændret fra 1951, kan tallene ikke sammenlignes med dem for de følgende år. ⁶ Fra 1946 er en del dødsårsager, der tidligere blev henført til „alderdomsvaghed“, henført til bl. a. hjertesygdomme. ⁷ Translation into English, see page 61.

TABEL 49.

Hospitaller. Hospitals.

A. Oversigt over belægningsforholdene. Survey of accommodation and demand.

Regnskabsåret <i>fiscal year</i> 1/4 1964 — 31/3 1965	Antal sengepl. number of beds	Antal over- liggende 1/4 1964 patients	Indlagte patienter received	I alt behandlet patients treated	Ud- skrevne patients discharged	Døde deaths	Antal over- liggende 31/3 1965 patients remaining in hospital	Samlet antal senge- dage bed-days	Senge- dage pr. behand- let patient bed-days per patient treated	Daglig gennem- snitsbe- lægning daily average number of beds occupied
A. Statens hospitaller state hospitals										
Rigshospitalet 19 ⁶⁴ / ₆₅	1 576	1 136	27 985	29 121	27 136	641	1 344	453	16	1 241
heraf psykiatrisk afd.	164	139	2 252	2 391	2 215	23	153	53	22	145
Rigshospitalet 19 ⁶³ / ₆₄	1 664	1 444	29 092	30 536	28 726	674	1 136	476	16	1 301
Glostrup statshospital 19 ⁶⁴ / ₆₅	678	726	2 757	3 483	2 642	128	713
» » 19 ⁶³ / ₆₄	678	699	2 640	3 339	2 500	113	726
B. Kommunale hospitaller municipal hospitals										
a. København										
Kommunehospitalet	910	891	19 442	20 333	18 072	1 305	956	337	17	923
heraf psykiatrisk afd.	91	94	1 603	1 697	1 527	68	102	39	23	107
Bispebjerg hospital	1 454	1 267	28 681	29 948	26 847	1 684	1 417	478	16	1 310
heraf psykiatrisk afd.	235	241	3 907	4 148	3 800	115	233	82	20	225
Sundby hospital	383	356	8 059	8 415	7 569	472	374	131	16	359
Hospitalet på Forchammersvej	79	35	2 251	2 286	2 265	—	21	18	8	49
Børnehospitalet på Fuglebakken	160	131	1 524	1 655	1 525	34	96	41	25	112
Blegdams hospitalet	477	391	7 023	7 414	6 620	427	367	126	17	345
Rudolph Berghs hospital	160	136	1 562	1 698	1 517	42	139	50	29	137
Balders hospital	68	67	90	157	67	25	65	23	146	63
Sønderbro hospital	208	157	4 194	4 351	3 997	160	194	62	14	170
Øresundshospitalet	169	126	288	414	213	73	128	40	97	110
Sct. Hans hospital ¹	2 726	2 747	2 898	5 645 ²	2 530	324	2 791	948 ³	168	2 597
De gamle by's sygeafdeling	1 768	1 369	814	2 183	451	473	1 259	602	276	1 649
Nørre hospital's sygeafdeling	391	379	463	842	313	146	383	140	166	384
Sundholm sygehus	84	77	140	217	139	4	74	28	129	77
Kbh.s kom. hospitaller i alt 19 ⁶⁴ / ₆₅ total	9 037	8 129	77 429	85 558	72 125	5 169	8 264	3 024	35	8 285
» » » 19 ⁶³ / ₆₄ »	8 767	8 187	77 177	85 364	72 089	5 146	8 129	2 919	34	7 884
b. Frederiksberg										
Frederiksberg hospital 19 ⁶⁴ / ₆₅	1 076	889	17 165	18 054	16 029	1 058	967	331	18	907
heraf psykiatrisk afd.	148	146	2 085	2 231	2 044	54	133	48	22	132
Frederiksberg hospital 19 ⁶³ / ₆₄	1 075	955	17 228	18 183	16 213	1 081	889	329	18	899
c. Københavns amts sygehuse county hospitals										
Gentofte	1 001	743	27 978	28 721	26 661	1 183	877	316	11	866
Glostrup	780	582	23 118	23 700	22 238	718	744	246	10	674
Lyngby (lungemedicinsk afd.)	71	53	397	450	354	29	67	22	49	60
Kbh.s amts. sygeh. i alt 19 ⁶⁴ / ₆₅ total	1 852	1 378	51 403	52 871	49 253	1 930	1 688	584	11	1 600
» » » 19 ⁶³ / ₆₄ »	1 875	1 639	47 885	49 524	46 387	1 759	1 378	583	12	1 593
C. Private hospitaller private hospitals										
Sct. Josefs hospital	330	321	9 917	10 238	9 571	319	348	125	12	342
Dr. Louises børnehospital	167	108	1 498	1 606	1 435	38	133	43	27	118
Sct. Elisabeths hospital	158	141	3 272	3 413	3 159	106	148	48	14	132
Finseninstituttet og Radiumstationen	279	210	3 983	4 193	3 813	138	242	75	18	205
Ortopædisk hospital	200	146	3 614	3 760	3 567	4	189	68	18	186
Diakonissstiftelsens hospital	297	233	7 536	7 769	7 276	203	290	100	13	274
Sct. Lukasstiftelsens hospital	210	175	3 767	3 942	3 614	130	198	65	16	178
Private hospitaller i alt 19 ⁶⁴ / ₆₅ total	1 641	1 334	33 587	34 921	32 435	938	1 548	524	15	1 435
» » » 19 ⁶³ / ₆₄ »	1 639	1 552	33 174	34 726	32 470	922	1 334	538	15	1 469
Hovedst.hosp. i alt 19 ⁶⁴ / ₆₅ the cap. tot.										
» » » 19 ⁶³ / ₆₄ » »	15 182	12 866	207 659	220 525	196 978	9 736	13 811	4 916	22	13 468
heraf på psykiatrisk afd. og Sct. Hans	3 364	3 367	12 745	16 112	12 116	584	3 412	1 170	73	3 206
hospital mental hospitals	3 388	3 201	14 125	17 326	13 315	644	3 367	1 133	65	3 096

¹ Inkl. psykiatriske plejehjem. ² Heraf 236 i familiepleje. ³ Opholdsdage for patienter i familiepleje, i alt 57 600 dage, er ikke medregnet som sygedage.

ANM. 1. Det offentlige benyttelse af private hospitaller (og klinikker) er medregnet under de private hospitaller.
ANM. 2. Københavns Militærhospital blev 1. april 1963 sammenlagt med Rigshospitalet. Avnstrup sanatorium blev nedlagt som tuberkuloseinstitution 13. september 1963 og er nu psykiatrisk plejehjem under Sct. Hans hospital.

(fortsættes)

TABEL 49 (fortsat).

Hospitaller. *Hospitals.*B. Økonomisk oversigt samt antallet af læger m. m. *economy and number of doctors, etc.*

Regnskabsåret <i>fiscal year</i> 1/4 1964 — 31/3 1965	Samlet antal sygedage <i>number of patient days</i>	Driftsudgifter <i>expenditure</i>						Antal pr. 31/3 1965 <i>number of</i>			
		I alt <i>total</i>	heraf til of <i>which</i>					pr. sygedag ¹ <i>per patient day</i>	læger <i>doctors</i>	sygeplejersker <i>hospital nurses</i>	sygeplejelever <i>probats.</i>
			lønninger <i>wages</i>	fødevarer <i>art. of food</i>	medicin o. l. <i>medicin etc.</i>	forrentning og afskrivning <i>interest and depreciation</i>					
A. Statens hospitaler <i>state hospitals</i>	1000	1000 kr.	1000 kr.	1000 kr.	1000 kr.	1000 kr.	kr.				
Rigshospitalet 19 ⁶⁴ / ₆₅	505,7	100172	75862	2880	4184	—	198,06	310	1166	115	
» 19 ⁶³ / ₆₄	528,1	94489	67472	2868	3143	—	178,91	298	1155	115	
Glostrup statshospital 19 ⁶⁴ / ₆₅	265,5	20840	33	209	...	
» 19 ⁶³ / ₆₄	254,2	18483	31	207	...	
B. Kommunale hospitaler <i>municipal hospitals</i>											
a. København											
Kommunehospitalet	353,8	59566	41934	2522	4254	1096	162,49	154	394	151	
Bispebjerg hospital	506,4	83015	53974	3522	6722	5949	149,55	181	564	253	
Sundby hospital	139,0	21362	14608	819	1501	951	144,32	53	175	63	
Hospitalet på Forchammersvej . .	20,7	2408	1749	87	140	35	113,21	5	22	—	
Børnehospitalet på Fuglebakken . .	43,0	4936	3512	222	84	107	109,00	7	29	37	
Blegdamshospitalet	132,4	22085	15785	1014	818	483	160,42	36	175	51	
Rudolph Berghs hospital	51,5	5371	3627	309	339	55	100,84	9	48	12	
Balders hospital	23,4	1773	1311	206	24	9	75,07	1	14	—	
Sønderbro hospital	66,1	8664	5269	518	618	190	126,53	16	83	—	
Øresundshospitalet	40,6	6885	5245	321	107	215	163,87	—	36	—	
Sct. Hans hospital ²	1005,5	60869	43054	4555	1847	3862	56,70	52	250	80 ³	
De gamles by's sygeafdeling	602,3	36215	22099	2786	2228	2256	54,19	15	211	—	
Nørre hospital ⁴	186,3	15935	11083	1110	491	163	82,68	9	104	—	
Sundholm sygehus	27,6	1924	1245	142	61	105	65,93	1	13	—	
b. Frederiksberg											
Frederiksberg hospital 19 ⁶⁴ / ₆₅	352,4	48314	34281	2024	2212	2342	128,83	95	382	194	
» 19 ⁶³ / ₆₄	347,0	41985	30044	1810	1798	1634	114,58	95	375	182	
c. Københavns amts sygehuse <i>county hospitals</i>											
Gentofte	328,7	58989	39652	2309	4047	4727	165,07	147	427	99	
Glostrup	273,1	53351	32068	2003	3244	8039	165,94	110	504	63	
Lyngby (lungemedicinsk afd.)	22,7	2750	1582	177	92	296	107,94	6	25	6	
Kbh.s amts sygeh. i alt 19⁶⁴/₆₅ total	624,5	115090	73302	4489	7383	13062	163,38	263	956	168	
» 19 ⁶³ / ₆₄ »	618,8	103710	65195	4420	8953	12465	147,45	261	972	173	
C. Private hospitaler <i>private hospitals</i>											
Sct. Josephs hospital	118,2	13854	9519	601	596	841	110,13	27	125	76	
Dr. Louises børnehospital	44,1	6059	4770	214	164	79	135,06	10	56	34	
Sct. Elisabeths hospital	48,8	14	36	—	
Finseninstitutet og Radiumstation	78,8	26241 ⁵	19463	601	2190	98	...	71	261	12	
Ortopædisk hospital	67,8	14298	8823	380	1142	135	208,89	38	109	—	
Diakonissestiftelsens hospital	107,7	13856	9178	474	1033	—	128,70	29	112	85	
Sct. Lukasstiftelsens hospital	70,7	18	66	38	
Private hosp. i alt 19⁶⁴/₆₅ total	536,1	74308 ⁶	51753 ⁶	2270 ⁶	5125 ⁶	...	137,01 ⁶	207	765	245	
» 19 ⁶³ / ₆₄ »	562,7	69383 ⁶	46590 ⁶	2232 ⁶	4763 ⁶	...	114,17 ⁶	209	742	249	
Hovedst. hosp. ialt 19⁶⁴/₆₅ the cap. tot.	5217,3	668892 ⁶	459693 ⁶	29796 ⁶	38138 ⁶	...	120,39 ⁶	1414	5387	1369	
» 19 ⁶³ / ₆₄ » » »	5212,7	606225 ⁶	410464 ⁶	27866 ⁶	34775 ⁶	...	108,98 ⁶	1388	5471	1338	

¹ Beregnet efter fradrag af udgifter til forrentning og afskrivning m. m. ² Inkl. psykiatriske plejehjem og familiepleje. ³ Inkl. supplerende sygeplejersker. ⁴ Inkl. afdelingen for oppegående patienter. ⁵ Inkl. udgifter til ambulatorier. ⁶ Ekskl. Sct. Elisabeths hosp. og Sct. Lukasstiftelsens hosp., for hvilke tallene ikke har kunnet oplyses; for udgiften pr. sygedag også ekskl. Finseninstitutet og Radiumstationen, hvor udgiften til ambulatoriet ikke kan udskilles.

TABEL 50.

Fødeinstitutioner. *Maternity institutions*

1965/66	Antal senge for barselkvinder <i>number of childbeds</i>	Antal barselkvinder <i>number of women in confinement</i>	heraf døde <i>deaths</i>	Antal fødte børn <i>births</i>				Antal fødte børn 1964/65 <i>births</i>
				I alt <i>total</i>	heraf			
					ufuld- bårne <i>embryonic</i>	dødfødte still- births	døde kort efter fødslen <i>deaths soon after birth</i>	
Rigshospitalets fødeafd. A og B	124 ¹	4 324 ²	—	3 929	639	140	135	4 243
Københavns kommunes fødeafdeling på Diakonissestiftelsen ³	15	164	—	150 ⁴	500 ⁴
Sct. Josephs hospital	90	4 102	—	3 958 ⁴	3 817 ⁴
Øresundshospitalet ⁵	20	987	—	914 ⁴	•
Frederiksberg hospitals fødeafdeling	34	1 463	—	1 484	86	10	11	1 387
Københavns amtssygehus i Gentofte's fødeafdeling	1 387	—	1 416	1 289
Charlottenlund fødeklinik ⁶	24	1 101	—	1 105	21	2	1	899

¹ Desuden 32 senge på svangreafdelingen. ² Antallet af ugifte barselkvinder var i 933 og antallet af gifte 2 991; af disse sidste havde i 448 bopæl i København eller på Frederiksberg. ³ Nedlagt 1. september 1965. ⁴ Tallet omfatter kun levendefødte børn. ⁵ Åbnet 1. april 1965. ⁶ Klinikken er bortforpagtet af Gentofte kommune.

ANM. Antal fødsler på private fødehjem i København og på Frederiksberg var i 1965 henholdsvis 2 358 og 603.

TABEL 51.

Poliklinikker og ambulatorier. *Out-patients' departments.*

Antal patienter behandlet for <i>number of patients treated for</i>	Rigshospitalets poliklinikker ¹		Københavns komm. hosp. poliklinikker og ambulatorier ¹		Frederiksberg hosp. ambulatorier ²	
	1965/66 ³	1964/65 ³	1965/66	1964/65	1965/66	1964/65
	Medicinske sygdomme <i>medical diseases</i>	2 786	3 019	4 407	3 658	455
Allergiske sygdomme <i>allergic diseases</i>	980	922
» » hos børn <i>allergic dis. (children)</i>	402	449
Kirurgiske sygdomme <i>surgical diseases</i>	2 273	4 512	17 981	18 958	3 182	3 157
Øjensygdomme <i>eye diseases</i>	14 183	15 734	8 243	10 664	626	708
Øre-, næse- og halssygdom. <i>ear, nose, and throat diseases</i>	8 856	9 950	5 037	6 167	891	863
Børnesygdomme <i>children's diseases</i>	1 962	1 984	1 423 ⁴	1 401
Hud- og kønssygdomme <i>skin and venereal diseases</i> ..	4 749	5 082	3 590 ⁵	4 810	215	239
Kvindesygdomme <i>women's diseases</i>	1 405	1 318	8 618	7 112	1 550	1 582
Nervesygdomme <i>neurosis</i>	2 589	2 988	1 297	1 792	320	296
Nervøse lidelser og sindslidelser <i>mental disorders</i>	790	788	2 506	1 867	525	625
» » » » hos børn » » (children)	95	177	122	132	—	—
Svangerskab <i>pregnancies</i>	3 336	3 678	—	—	—	—
Tandsygdomme <i>tooth diseases</i>	2 669	2 399	—	—	—	—
Erhvervsygdomme <i>occupational diseases</i>	392	397	—	—	—	—
I alt total.	47 467	53 397	53 224	56 561	7 764	7 884

¹ Kun de i årets løb nytillkomne patienter. ² Omfatter ikke patienter tilset på andre afdelinger eller henvist herfra. ³ Inkl. behandlede patienter på Københavns militærhospital. ⁴ Københavns hospitalsvæsen belægger det væsentligste antal sengepladser på Dr. Louises børnehospital, hvortil er knyttet en børnepoliklinik, der i 1965/66 har behandlet 493 børn. ⁵ Heraf 1 839 på Rudolph Berghs hospital.

ANM. Af egentlige poliklinikker findes under Københavns hospitalsvæsen kun den kirurgiske poliklinik på Sundby hospital. Det samlede antal konsultationer på Københavns kommunes poliklinikker og ambulatorier (ekskl. bade- og massageklinikker) var i 1965/66 og 1964/65 henholdsvis 257 051 og 265 807, hvortil kommer antallet af behandlinger på skadestuerne, der udgjorde henholdsvis 58 232 og 61 108.

TABEL 52.

Den vederlagsfri, ambulatoriske behandling af kønssygdomme på kommunale klinikker.¹

Free ambulant treatment of venereal diseases.

København	Antal nye patienter ² <i>new patients</i>				heraf af hvilke			
	Voksne adults		Børn under 15 år <i>children under 15 years</i>	I alt total	blev taget under behandling for <i>treated for</i>			ikke lidende af nogen egentlig kønssygdom <i>suffering from no venereal disease</i>
	mænd <i>males</i>	kvinder <i>females</i>			syfilis <i>syphilis</i>	gonorrhoe <i>gonorrhoea</i>	ven. sår <i>soft chancre</i>	
1965	2 055	1 192	2	3 249	109 ³	1 599 ⁴	—	1 541
1964	2 212	1 223	—	3 435	111	1 603	—	1 661
1961-65 gnstl. average....	23 80	1 426	0,0	3 806	114	1 948	1	1 743
1956-60 » »	2 395	1 584	5	3 984	37	2 219	1	1 727

¹ Tabellen omfatter kun den i h. t. lov nr. 193 af 1/8 1947 om bekæmpelse af kønssygdomme hjemlede vederlagsfri, ambulatoriske behandling, men desuden behandlede kønssygdomme også vederlagsfrit på poliklinikkerne (jfr. tabel 51 ovenfor). ² Indbefattet recidivister. ³ Heraf 81 mænd og 28 kvinder. ⁴ Heraf 974 mænd og 625 kvinder.

TABEL 53.

Rekonvalescent-, pleje- og behandlingshjem.

Convalescence, nursing, and inebriates' homes.

	Faste sengepladser ved årets slutn. number of beds	Patienter ved årets begyndelse patients at beginning of year	Indlagte personer patients received			I alt behandlet patients treated	Udskrevne patients discharged	Døde deaths	Patienter ved årets slutning patients remaining in hosp. at end of year	Samlet antal opholds-dage total number of days of stay	Opholds-dage pr. pers. gnstl. ¹ average number of days of stay per patient	Udgift pr. opholds-dag daily expenditure per patient kr.
			Mænd males	Kvinder females	I alt total							
1/4 1965— ³¹ /3 1966												
København												
Rekonvalesc.hj. „Rydholt“ . . .	26	18	—	270	270	288	265	—	23	7 062	25	42,87
» » „Næsselottet“ . . .	63	60	790	—	790	850	799	—	51	18 457	22	42,12
» » „Hegels Minde“ . . .	36	23	—	369	369	392	358	—	34	11 106	28	40,57
» » „Strandbjerg“ . . .	46	41	—	441	441	482	447	—	35	12 974	27	48,63
Børnerekonvalescenthj. „Stockholmsgave“	40	26	146	91	237	263	228	—	35	11 241	43	88,28
Rekonvalesc.hj. „Solgården“ . . .	45	30	—	447	447	477	448	—	29	11 470	24	52,79
Plejhjemmet „Stenslettegård“ . . .	58	58	8	—	8	66	2	6	58	21 128	320	51,00
» » „Skjoldborg“ . . .	28	28	6	—	6	34	5	1	28	10 140	298	47,73
» » „Gyvelholm“ . . .	22	21	11	—	11	32	7	3	22	7 982	249	59,10
» » „Gurrelund“ . . .	87	86	4	20	24	110	8	15	87	31 517	287	45,40
» » „Ringbo“	280	279	51	68	119	398	16	103	279	102 321	257	81,50
Alkoholanatoriet „Overførstergården“	29	25	163	—	163	188	161	—	27	7 567	40	102,17
Rekonvalesc.hj. „Arresødal“ ² . . .	12	8	—	143	143	151	139	—	12	3 294	22	...
Nørre Hospital (Kbh. plejhj.) ³	129	128	28	37	65	193	76	—	117	43 236	224	...
I alt total . . .	901	831	1 207	1 886	3 093	3 924	2 959	128	837	299 495	76	...
Frederiksberg												
Rekonvalesc.hj. „Hvalso“	23	13	—	243	243	256	242	—	14	5 585	22	31,48
» » „Arresødal“ ² . . .	4	1	—	28	28	29	26	—	3	709	24	...
I alt total . . .	27	14	—	271	271	285	268	—	17	6 294	22	...

¹ I pågældende regnskabsår. ² Ej af det Classenske fideikommis; Københavns kommune belægger 12 og Frederiksberg kommune 4 pladser. ³ Oppegående patienter; sengepladser er medregnet under hospitaler.

TABEL 54.

Værnepligtiges sessionsbehandling. Examination of conscripts.

A. Sessionsresultaterne results of examinations.

	København					Frederiksberg				
	1966	1965	1964	1961-65 gnstl. average	1956-60 gnstl. average	1966	1965	1964	1961-65 gnstl. average	1956-60 gnstl. average
Ubetinget tjenstdygtige 1st grade qualified . .	3 677	2 805	3 720	3 509	3 039	523	483	585	538	452
Betinget tjenstdygtige 2nd grade qualified . . .	673	7 82	1 222	1 116	904	101	113	151	125	88
Alene til hjemmeværnet only for home guard	443	188	188	238		49	15	20	30	
Tjenstdygtige unfit for service					564					91
A. Anvendelige til C.B.tjeneste qualified for local civil defence	147	131	155	212		26	21	35	43	
B. Uanvendelige til C.B.tjeneste unfit for local civil defence	1 487	874	883	658	439	235	160	112	105	32
Forbigående til en følgende session temporarily rejected	1 243	677	837	640	416	216	78	117	83	68
I alt bedømt på sessionen total number exam. heraf tjenstdygtige bortset fra hjemmeværn qualified for act. service, excl. of home guard	7 670	5 457	7 005	6 373	5 362	1 150	870	1 020	924	731
i pct. af samtlige endeligt behandlede percentage in relation to total number examined	4 350	3 587	4 942	4 625	3 943	624	596	736	663	540
	67,7	75,0	80,3	80,7	79,7	66,8	76,3	81,5	78,8	81,4

B. Højde for værnepligtige¹ i København height of conscripts in Copenhagen.

	Antal undersøgte conscripts	Relativ fordeling efter højde relative distribution by height										Gnstl. højde i cm average height
		under 156 cm	156-160 cm	161-165 cm	166-170 cm	171-175 cm	176-180 cm	181-185 cm	186-190 cm	191 cm o. derover	i alt total	
1965	2 180	1	6	31	128	276	282	188	71	17	1 000	176,7
1964	3 002	—	6	41	119	268	292	192	66	16	1 000	176,6
1961-65	2 842	1	7	34	131	273	288	184	66	16	1 000	176,8
1956-60	11 871	1	6	41	167	282	280	159	52	12	1 000	176,2
1951-55	16 754	1	11	56	181	294	268	140	42	7	1 000	175,6
1946-50	22 385	2	11	61	184	296	267	135	36	8	1 000	175,1

¹ Tallene for de målte værnepligtige omfatter alene de ved den ordentlige session endeligt behandlede.

TABEL 55.

Tuberkulosebekæmpelsen. Tuberculosis control.

A. Tilfælde anmeldt af lægerne <i>diseases reported</i>	København 1965						København 1964 i alt total	Frederiksberg	
	Antal personer i alderen <i>age</i>							1965	1964
	0-14 år years	15-24 år years	25-44 år years	45-64 år years	65 år og over years and over	I alt total			
Antal nyanmeldte tilfælde af lunge- og strubetuberkulose <i>number of new cases of tuberculosis of respiratory system</i>									
Mænd <i>males</i>	2	5	37	53	22	119	147	11	11
Kvinder <i>females</i>	9	5	28	12	8	62	80	13	12
I alt total...	11	10	65	65	30	181	227	24	23
Antal dødsfald <i>deaths</i>	—	—	4	19	15	38	43	2	4
» » » pr. 10 000 indbyggere <i>inhab.</i>	—	—	0,3	1,0	1,5	0,6	0,6	0,2	0,4
B. Antal henvisninger til central-tuberkulosestationen									
<i>number of persons referred to the central tuberculosis station</i>									
Nyhenviste <i>referred for the first time</i> {									
Mænd <i>males</i>	792	524	1 101	1 147	582	4 146	4 323	•	•
Kvinder <i>females</i>	727	779	1 091	1 108	563	4 268	4 545	•	•
I alt total...	1 519	1 303	2 192	2 255	1 145	8 414	8 868	•	•

ANM. 1. Det samlede antal konsultationer i 1965 og 1964 ved centralstationen i København udgjorde henholdsvis 79 333 og 82 514 og ved centralstationens gruppeafdeling 285 468 og 289 546. Antallet af calmettevaccinerede udgjorde i 1965 i undersøgelsesafdelingerne 961, i gruppeafdelingerne 2 244.

ANM. 2. Ved Frederiksberg tuberkulosestation var i 1965 og 1964 antallet af konsultationer henholdsvis 16 107 og 14 915 og af nyhenviste patienter 3 190 og 3 262; desuden undersøgte i gruppeafdelingen henholdsvis 37 001 og 29 073 patienter.

ANM. 3. På den af Københavns amt drevne tuberkulosestation i Lyngby var i 1965 og 1964 antallet af konsultationer 31 979 og 30 868 og af nyhenviste patienter 7 880 og 7 939. Desuden foretoges i gruppeafdelingen henholdsvis 389 og 372 undersøgelser, med et samlet antal undersøgte patienter på henholdsvis 34 495 og 35 436. Stationen betjener foruden Københavns amts nordre lægekreds (herunder Gentofte) også Værløse kommune. Områdets samlede indbyggerantal var 284 085 pr. 1. juli 1965.

TABEL 56.

Medicinalpersonalet.

Medical personnel.

1964	Læger i virksomhed <i>physicians in work force</i>						Selvstændig praktiserende tandlæger <i>dentists with private practice</i>	Jordemødre <i>midwives</i>	Sygeplejersker ⁴ <i>hospitals nurses</i>	Sundhedsplejersker ved spædbørns- og skole- sundhedsplejen <i>visiting nurses</i>	Apo- teker <i>chemist's shops</i>	Hånd- købs- udsalg <i>chemist's not entitled to make on pre- scriptions</i>	
	Embeds- læger <i>health officers</i>	Læger med almen praksis <i>general practitioners</i>	Læger med spec. læge- praksis ¹ <i>practising special- ists¹</i>	Over- ordnede læger ved sygehuse m. m. ² <i>chief physicians in hospitals etc.²</i>	Under- ordnede læger ved sygehuse m. m. <i>subord- inate physicians in hospi- tals etc.</i>	Læger med vidensk. o. lign. arbejde ³ <i>physicians in scientific work etc.³</i>							I alt total
København <i>Copenhagen</i> .	1	283	183	195	790	235	1 687	486	82	3 319	112	58	—
Frederiksberg	1	52	22	25	101	6	207	67	16	523	14	9	—
Københavns amtsråds- kreds <i>county of Copenhagen</i>	3	254	69	68	271	15	680	199	64	1 325	105	24	32
I alt 1964 total..	5	589	274	288	1162	256	2 574	752	162	5 167	231	91	32
» 1963 » ..	5	563	261	276	1150	308	2 563	760	153	5 434	226	92	32

¹ Udelukkende læger hvis hovedvirksomhed er speciallægepraksis. ² En stor del heraf har tillige praksis som speciallæger. ³ Videnskabeligt, administrativt, socialt og forebyggende arbejde (undt. embedslæger). ⁴ Tallene omfatter kun sygeplejersker, der er ansat på hospitaler, sygeafdelinger og privatklinikker.

ANM. Antallet af dyrlæger bosat i København, Frederiksberg og Gentofte var ifølge Hof- og Statskalenderen 1966 henholdsvis 60, 40 og 30.

TABEL 57. Sygdomstilfælde anmeldt af lægerne. Diseases reported by doctors.

a. Fordelt efter alder for København og Frederiksberg. By age.

1965	Patienternes alder <i>age of patients</i>					I alt total		
	under 1 år under 1 year	1-6 år years	7-14 år years	15-64 år years	65 år og derover years and over	1965	1964	1963
A. Epidemiske sygdomme <i>epidemic diseases</i>								
København								
Tyfus og paratyfus <i>typhoid fever</i>	—	—	1	2	—	3	5	5
Hjerne- og hjernehindebetændelse <i>meningitis</i>	17	20	15	22	5	79	79	50
Børnelammelse <i>poliomyelitis</i>	—	—	—	—	—	—	—	—
Akut mave-tarmkatarrh <i>cholerae and enteritis</i>	243	640	498	1 737	359	3 477	3 615	3 838
Skarlagensfeber <i>scarlet fever</i>	10	349	207	71	1	638	677	357
Akut halsbetændelse <i>angina</i>	471	3 764	3 937	7 404	55	15 631	17 645	18 643
Rosen <i>erysipelas</i>	1	19	12	222	62	316	323	364
Kighoste <i>whooping-cough</i>	55	221	148	21	—	445	2 071	216
Mæslinger <i>measles</i>	178	4 478	1 692	83	1	6 432	1 300	3 192
Røde hunde <i>German measles</i>	147	1 081	559	253	—	2 040	3 470	960
Skoldkopper <i>chicken-pox</i>	75	1 111	472	98	2	1 758	2 470	1 714
Fåresyge <i>mumps</i>	8	741	711	248	6	1 714	2 943	547
Akut leverbetændelse <i>epidemic catarrhal jaundice</i> ..	—	7	9	165	23	204	175	145
Mononucleose	—	11	35	169	3	218	236	205
Epidemisk svimmelhed <i>vertigo epidemica</i>	—	6	32	739	52	829	952	1 088
Gigtfeber <i>rheumatic fever</i>	—	1	4	45	1	51	...	98
Forkølelse med feber <i>febris catarrhalis acuta</i>	1 884	4 087	2 357	5 935	443	14 706	14 115	13 291
Influenza <i>influenza</i>	102	1 332	2 710	16 014	1 521	21 679	11 281	12 476
Lungebetændelse <i>pneumonia</i>	171	394	143	1 751	1 262	3 721	4 035	3 975
Akut brystkatarrh <i>tracheo-bronchitis</i>	448	834	318	2 059	887	4 546	4 803	4 334
Fnat <i>scabies</i>	10	68	58	589	7	732	942	1 341
Andre epidemiske sygdomme <i>other epidemic diseases</i>	15	—	—	9	—	24 ¹	29 ¹	33 ¹
I alt total ...	3 835	19 164	13 918	37 636	4 690	79 243	71 166	66 872
Frederiksberg								
Tyfus og paratyfus <i>typhoid fever</i>	—	—	1	1	—	2	1	—
Hjerne- og hjernehindebetændelse <i>meningitis</i>	1	7	4	3	1	16	4	7
Børnelammelse <i>poliomyelitis</i>	—	—	—	—	—	—	—	—
Akut mave-tarmkatarrh <i>cholerae and enteritis</i>	54	118	60	263	53	548	478	607
Skarlagensfeber <i>scarlet fever</i>	2	120	48	9	1	180	111	57
Akut halsbetændelse <i>angina</i>	88	685	533	1 273	21	2 600	2 717	2 959
Rosen <i>erysipelas</i>	—	5	3	43	21	72	67	88
Kighoste <i>whooping-cough</i>	8	27	32	10	—	77	466	43
Mæslinger <i>measles</i>	35	737	244	27	—	1 043	175	665
Røde hunde <i>German measles</i>	26	176	83	55	—	340	462	140
Skoldkopper <i>chicken-pox</i>	16	191	67	32	—	306	527	245
Fåresyge <i>mumps</i>	7	178	136	87	1	409	465	127
Akut leverbetændelse <i>epidemic catarrhal jaundice</i> ..	—	1	2	29	7	39	45	29
Mononucleose	—	5	5	39	—	49	53	39
Epidemisk svimmelhed <i>vertigo epidemica</i>	—	—	5	86	23	114	108	113
Gigtfeber <i>rheumatic fever</i>	—	—	—	7	1	8	15	26
Forkølelse med feber <i>febris catarrhalis acuta</i>	468	1 034	474	1 068	163	3 207	2 924	2 519
Influenza <i>influenza</i>	20	185	316	2 188	285	2 994	1 692	1 770
Lungebetændelse <i>pneumonia</i>	25	48	13	338	349	773	748	873
Akut brystkatarrh <i>tracheo-bronchitis</i>	73	173	67	452	240	1 005	990	1 021
Fnat <i>scabies</i>	—	5	5	36	—	46	115	167
Andre epidemiske sygdomme <i>other epidemic diseases</i>	—	—	—	2	—	2 ¹	1 ¹	3 ¹
I alt total ...	823	3 695	2 098	6 048	1 166	13 830	12 164	11 498
B. Kønssygdomme <i>venereal diseases</i>								
København								
Syfilis <i>syphilis</i>	2	—	38	257	38	335 ²	305 ³	272 ³
Gonorré <i>gonorrhoea</i>	—	18	578	2 654	121	3 371	3 732	3 866
Andre kønssygdomme <i>other venereal diseases</i>	—	—	1	4	—	5 ⁴	26 ⁴	19 ⁴
Frederiksberg								
Syfilis <i>syphilis</i>	—	—	—	14	3	17 ³	12 ³	14 ³
Gonorré <i>gonorrhoea</i>	—	—	36	162	7	205	200	171
Andre kønssygdomme <i>other venereal diseases</i>	—	—	—	1	—	1 ⁵	—	—

¹ Heraf ingen tilfælde af difteri. ² Heraf 4 tilfælde af medfødt syfilis. ³ Heraf ingen tilfælde af medfødt syfilis. ⁴ Heraf veneriske sår og lymphogranuloma inguinale med henholdsvis 4 og 1 tilfælde i 1965, med henholdsvis 7 og 19 tilfælde i 1964 og med henholdsvis 6 og 13 tilfælde i 1963. ⁵ Tilfælde af veneriske sår.

TABEL 57 (fortsat). Sygdomstilfælde anmeldt af lægerne. Diseases reported by doctors.

b. For København fordelt på måneder. By month in Copenhagen.

1966	Jan.	Feb.	Marts	April	Maj	Juni	Juli	Aug.	Sept.	Okt.	Nov.	Dec.	I alt total		1961-65 gnsnl. average
	1966	1966	1966	1966	1966	1966	1966	1966	1966	1966	1966	1966	1966	1965	
Hjerne- og hjerneindebet. <i>menigitis</i>	4	11	10	5	5	8	8	7	11	5	8	6	88	67	...
Børnelammelse <i>poliomyelitis</i>	—	—	—	—	—	—	—	—	—	—	—	—	—	—	18 9
Akut mave-tarmkatarrh (herunder paradysenteri) <i>cholerae and enteritis</i>	648	439	437	205	177	206	166	349	297	301	388	326	3939	3477	...
Skarlagensfeber <i>scarlet fever</i>	51 175	67 155	98 128	46 111	35 99	22 102	6 96	29 114	18 143	21 165	36 183	26 160	455 1631	639 1631	417 1631
Akut halsbetændelse <i>angina</i>	1587 1550	1513 1442	1969 1336	1166 1189	934 1135	1194 1163	689 1109	1238 1243	1331 1389	1377 1443	1848 1603	1420 1429	16266 16031	15631 16031	17754 16031
Rosen <i>erysipelas</i>	18 27	21 26	28 23	20 21	22 20	37 15	12 17	34 25	18 29	14 29	20 31	10 22	254 285	316 285	269 285
Kighoste <i>whooping-cough</i>	16 113	15 103	15 106	3 84	7 71	3 78	— 80	5 83	9 89	18 132	26 162	22 148	139 1249	445 1249	1025 1249
Mæslinger <i>measles</i>	28 75	21 42	24 32	11 38	13 32	8 49	8 71	17 32	13 28	47 40	130 49	192 59	512 547	6432 547	3815 547
Røde hunde <i>German measles</i>	89 41	124 51	159 48	79 32	80 26	65 13	33 16	42 21	66 33	60 33	70 30	96 36	963 380	2040 380	1618 380
Skoldkopper <i>chicken-pox</i>	172 293	206 301	225 295	122 238	69 172	97 103	47 62	44 34	70 51	100 95	174 198	178 206	1504 2048	1758 2048	1918 2048
Fåresyge <i>mumps</i>	87 54	65 54	95 47	36 43	35 37	25 23	19 10	21 11	24 13	48 24	81 38	74 38	610 392	1714 392	2062 392
Akut leverbetændelse <i>epidemic catarrhal jaundice</i>	10 32	12 32	11 33	9 26	11 23	14 19	7 19	9 34	8 33	9 35	15 37	6 32	121 355	204 355	169 355
Mononucleose	21	18	36	12	9	16	5	16	11	15	28	18	205	218	...
Epidemisk svimmelhed <i>vertigo epidemica</i>	194	128	117	48	48	66	26	81	107	83	141	61	1100	829	...
Gigtfeber <i>rheumatic fever</i>	6	4	6	2	4	4	5	7	5	3	8	3	57	51	...
Forkølelse med feber <i>febris catarrhalis acuta</i>	1669	1473	2210	1340	795	615	335	697	876	1181	2006	1602	14799	14706	...
Influenza (epidemisk) <i>influenza (epidemic)</i>	1229	1242	4361	5467	970	405	139	328	540	683	1099	832	17295	21679	...
Lungebetændelse <i>pneumonia</i>	404 297	346 299	732 303	589 240	260 207	199 127	121 69	214 85	194 112	222 179	391 234	349 290	4021 2442	3721 2442	4084 2442
Akut brystkatarrh <i>tracheo-bronchitis</i>	534 988	415 943	712 853	473 680	246 575	230 319	140 181	203 218	305 419	379 649	628 781	562 837	4827 7443	4546 7443	4702 7443
Fnat <i>scabies</i>	109 528	74 416	65 454	49 345	32 298	48 310	24 288	63 392	43 555	99 653	79 671	47 557	732 5467	732 5467	1086 5467
Syfilis <i>syphilis</i>	22 24	27 29	29 26	13 41	14 29	23 24	12 18	9 33	11 33	13 23	18 23	13 39	204 327	335 327	327 327
Gonorré <i>gonorrhoea</i>	264 349	225 282	291 287	277 301	251 317	300 310	335 350	417 398	314 341	297 377	344 385	262 299	3577 3996	3371 3996	3974 3996

ANM. Tallene med almindelige typer angiver antallet af sygdomstilfælde af vedkommende sygdom, mens de nedenunder med mindre typer anførte tal er et for den pågældende sygdom beregnet middeltal udregnet på grundlag af antallet af sygdomstilfælde i årene før 1940 (fortrinsvis årene 1930—40), bortset fra perioder med udprægede epidemier; for gonorré og syfilis angiver tallene dog antallet af tilfælde i kalenderåret 1940. Enkelte sygdomme med kun få tilfælde er udeladt i tabel b.

TABEL 58.

Børn under sundhedsplejersketilsyn i København fordelt efter fødested og fødselsvægt.

Number of children under supervision of public health nurses in Copenhagen
distributed according to birth place and birth-weight.

a. Børnenes fordeling efter fødested. Children distributed by birth place.

Fødsels- år	Frivilligt tilsyn <i>voluntary supervision</i>	Antal børn taget under tilsyn <i>children under supervision</i>	heraf procentdel, der var født i born				
			hjemmet <i>at home</i>	privat klinik <i>private clinics</i>	kommunal klinik <i>municip. clinics</i>	Rigshospi- talet <i>Natio- nal hospital</i>	andre steder <i>other places</i>
			pct.	pct.	pct.	pct.	pct.
1964.....		9 145	9,7	20,7	37,3	16,8	15,5
1963.....		9 233	10,9	22,1	35,8	16,2	15,0
1962.....		7 701	11,7	19,9	38,0	14,5	15,9
1961.....		7 746	13,3	19,2	37,9	14,4	15,2
1960.....		7 535	15,3	18,4	37,8	14,7	13,8
1956-60 gnstl. <i>average</i>		7 926	16,7	18,7	39,5	15,7	9,4
1951-55 » ».....		9 099	18,1	22,9	40,7	13,8	4,5
	Lovpligtigt tilsyn <i>compulsory supervision</i>						
1964.....		1 403	8,0	10,6	12,6	62,2	6,6
1963.....		1 475	7,8	11,4	12,0	62,0	6,8
1962.....		1 201	10,2	11,7	12,6	60,0	5,5
1961.....		1 205	10,5	10,5	8,9	64,7	5,4
1960.....		1 106	11,9	8,3	9,9	61,1	8,8
1956-60 gnstl. <i>average</i>		1 035	13,8	9,4	8,8	62,9	5,1
1951-55 » ».....		1 013	15,2	8,2	9,4	62,1	5,1

b. Fødselsvægt for børn født 1951-53. Birth-weight of children, born 1951-53.

Procentvis fordeling efter fødselsvægt <i>relative distribution of birth-weight</i>	Enkeltfødsler <i>single births</i>						Tvillingfødsler <i>twin births</i>	
	Førstefødte <i>first born</i>		Senerfødte <i>later born</i>		I alt <i>total</i>		Dreng <i>boys</i>	Piger <i>girls</i>
	Dreng <i>boys</i>	Piger <i>girls</i>	Dreng <i>boys</i>	Piger <i>girls</i>	Dreng <i>boys</i>	Piger <i>girls</i>		
	pct.	pct.	pct.	pct.	pct.	pct.	pct.	
Under 1500 gram.....	0,3	0,3	0,1	0,4	0,2	0,4	3,8	1,2
1500-2000 gram.....	1,1	1,7	1,0	1,1	1,1	1,3	13,2	23,4
2000-2500 ».....	5,7	7,3	3,8	5,4	4,7	6,2	35,2	43,0
2500-3000 ».....	22,7	29,7	16,8	21,6	19,3	25,0	29,4	21,9
3000-3500 ».....	41,1	40,6	35,9	40,0	37,9	40,3	14,0	8,6
3500-4000 ».....	23,5	17,6	30,6	24,7	27,6	21,6	4,1	1,9
4000-4500 ».....	4,9	2,7	10,1	6,0	8,0	4,7	0,3	—
4500-5000 ».....	0,7	0,1	1,6	0,8	1,2	0,5	—	—
5000 gram og derover <i>and more</i>	0,0	—	0,1	0,0	0,0	0,0	—	—
I alt <i>total</i>	100,0	100,0	100,0	100,0	100,0	100,0	100,0	100,0
Antal børn <i>number of children</i>	6 609	6 175	9 233	8 390	15 842	14 565	293	312
Gnstl. fødselsvægt <i>average birth-weight</i> gram	3 303	3 180	3 464	3 331	3 397	3 267	2 557	2 404
5 pct. af børnene under følgende vægtgrænse 5 % of the children under the limit..... gram	2 450	2 350	2 550	2 450	2 500	2 400	1 650	1 700

TABEL 59. Skolelægenes og skoletandlægenes virksomhed. *School physicians and dentists.*

Skolelægenes virksomhed <i>School physicians</i>	København		Frederiksberg		Gentofte	
	1965-66	1964-65	1965-66	1964-65	1965-66	1964-65
Antal elever <i>number of pupils</i>	67 805	70 438	9 513	9 983	9 158	9 544
Antal henvisninger til læge <i>referred to doctors</i>	9 838	10 998	1 150	734	1 360	1 670
Antal ikke koppevaccinerede børn	754	749	45	57	195	159
» ikke difterivaccinerede 3. gang	2 791 ¹	3 007 ¹	203	237	348	370
» tuberkulinpositive efter tuberkuløs infektion ..	1 251	1 558	188	215	157	198
Calmettevaccinerede børn <i>Calmette vaccinated</i>						
Antal vaccinerede før skolegangens begyndelse ...	28 204	29 702	4 833	4 875	3 466	3 685
» » efter » »	32 544	33 297	4 143	4 382	4 374	4 834
Calmettevaccinerede i alt <i>total</i> ...	60 748	62 999	8 976	9 257	7 840	8 519
i procent af antal elever <i>in per cent of all pupils</i> ... %	89,5	89,4	94,4	92,7	85,6	89,3
Antal elever med <i>number of pupils with</i>						
sukkersyge <i>diabetes mellitus</i>	127	112	12	8	9	4
epilepsi og epileptiske ækvivalenter	297	317	37	43	20	26
pareser efter børnelammelse <i>pareses after poliomyelitis</i>	75	114	13	19	14	8
asthma <i>asthma</i>	479	471	68	66	46	61
Skoletandlægenes virksomhed <i>School dentists</i>						
Antal klinikker <i>clinics</i>	49	48	14	14	11	11
Antal behandlede børn <i>children treated</i>	47 514 ²	48 688 ²	9 245	9 449	6 989	7 298
Antal behandlinger <i>treatments</i>						
tandfyldninger <i>fillings</i>	234 000	248 071	31 291	33 248	28 347	32 349
tandudtrækninger <i>extractions</i>	25 917	29 603	3 475	3 934	3 034	3 033
andre <i>other</i>	146 339	133 718	13 474	11 219	40 046	26 306
I alt <i>total</i> ...	406 256	411 392	48 240	48 401	71 427	61 688

¹ Inkl. børn, der har afslået at lade sig vaccinere. ² På grund af tandlægemangelen er der for de ældre elever fra 8. klasse og opfejer gennemført en tilskudsordning ved tandbehandling hos privat praktiserende tandlæger. Det samlede tilskud udgjorde i 1965/66 og 1964/65 henholdsvis 216 715 og 323 584 kr.

ANM. 1. For København omfatter tallene for skolelægenes virksomhed alle skolebørn, såvel fra private som fra stats- og kommunale skoler; for Frederiksberg omfatter tallene kun de kommunale skoler samt een af de private skoler (Johannesskolen) og i Gentofte de kommunale skoler og seks af de private skoler (Kildegårds gymnasium, fru Busses Privatskole, Sct. Joseph-Søstrenes Skole, Vidar Skolen, Bjørns Internationale Skole samt Ordblindelinstitutet).

ANM. 2. Af de til tandlægebehandling indmeldte børn fra 1. klasse på Frederiksberg og i Gentofte var i 1965-66 henholdsvis 58 og 75 og i 1964-65 henholdsvis 50 og 66 børn fri for tandsygdomme.

TABEL 60. Offentlig skolebespisning. *Provision of free meals for school children.*

Gnstl. antal deltagere <i>average number of pupils</i>	København		Frederiksberg		Gentofte	
	1965-66	1964-65	1965-66	1964-65	1965-66	1964-65
Mælk ¹ (hele året) <i>milk</i>	54 648	58 478	6 471	6 690	6 188	6 681
Skolefrokost ² <i>school lunch</i>	1 977	1 969	95	83	13	19
I alt <i>total</i> ...	56 625	60 447	6 566	6 773	6 201	6 700
i pct. af elevtallet på de pågældende klassetrin <i>in per cent of all pupils</i> ... %	90,9	93,6	... ³	... ³	86,9	94,2
Antal uddelte måltider <i>number of helpings served</i>	1000	1000	1000	1000	1000	1000
i form af mælk <i>milk</i>	12 241	13 274	1 174	1 235	1 290	1 394
» » » mad <i>meals</i>	261	263	12	11	2	3
Nettoudgift <i>net expenditure</i>	1000 kr.					
	3 171	3 172	250	233	267	270

¹ I månederne april og nov.-marts med vitamintilskud. ² Udleveres i månederne april og november—marts, men kun efter henvisning fra skolelæge. ³ Principielt blev der ydet mælk til alle børn i de syv første skoleår.

ANM. Ifølge lov nr. 226 af 22/6 1962 om offentlig skolebespisning kan der ydes skolebespisning eller mælk til børn i skolenes første 10 klasser, men der ydes kun statstilskud svarende til 1/3 af kommunernes udgifter til mælk (og vitamintilskud) til børn fra skolens 7 første klasser. I København ydes der mælk til eleverne i de 10 første klasser, på Frederiksberg og i Gentofte til eleverne i de 7 første klasser, medens der i alle 3 kommuner kan ydes skolefrokost til de elever, hvis ernæringstilstand efter skolelægens skøn er utilstrækkelig.

TABEL 61.

Privatklinikker. Private clinics.

1964/65	Faste sengepladser pr. 31. marts beds	Antal fødsler births	Belægning accommodation		
			Behandlede patienter patients treated	Døde deaths	Samlet antal sengedage days of illness in bed
Privatklinikken, Chr. IX's Gade	10	2	162	—	1 080
Hosrup's Have	21	178	456	—	2 927
Niels Steensens hospital, Gentofte	22	—	523	5	7 125
Hvidøre hospital, Klampenborg	21	—	517	—	7 240
I alt 1964/65 total...	74	180	1658	5	18 372
» » 1963/64 » ...	78	234	1775	1	20 178

TABEL 62.

Begravelser. Funerals.

Antal begravelser number of funerals	København												I alt begravelser total	heraf urne-begravelse ¹ desc. of urns
	Assi-stens kirke-gård	Vestre kirke-gård	Bispe-bjerg kirke-gård	Brøn-søj kirke-gård	Sund-by kirke-gård	Hol-mens kirke-gård	Garni-sons kirke-gård	Vor Frel-sers kirke-gård	Mo-saisk kirke-gård	Urnehaller columbarier		I alt begravelser total		
										Bispe-bjerg	Sund-by			
1966	564	1 627	4 192	191	1 287	331	202	156	75	167	26	8 818	6 519	
1965	534	1 653	4 166	191	1 163	361	179	147	87	197	42	8 720	6 337	
1961-65 gnsstl. average	551	1 614	4 025	183	1 154	328	187	145	73	211	37	8 508	6 029	
1956-60 » »	579	1 568	3 632	161	1 047	265	191	97	64	318	59	7 981	5 058	
1951-55 » »	574	1 557	3 286	147	920	210	207	93	65	424	75	7 558	4 097	

Antal begravelser number of funerals	Frederiksberg					Gentofte					I alt total	heraf urne-begravelse ¹ desc. of urns	Hoved-staden i alt the capital total
	Frede-riks-berg gl. kirke-gård	Sol-bjerg kirke-gård	Søn-der-mark kirke-gård	Urne-haller colum-bariums	I alt total	Gen-tofte kirke-gård	Or-drup kirke-gård	Helle-rup kirke-gård	Marie-bjerg kirke-gård	I alt total			
1966	161	595	1 519	71	2 346	1 842	128	171	187	603	1 089	753	12 253
1965	146	598	1 470	69	2 283	1 767	135	175	192	557	1 059	727	12 062
1961-65 gnsstl. average	128	610	1 335	80	2 153	1 636	121	153	193	512	979	676	11 640
1956-60 » »	155	637	1 186	... ²	1 978	1 404	117	150	187	403	857	533	10 816
1951-55 » »	156	671	930	... ²	1 757	...	118	138	202	273	731	376	10 046

¹ Ekskl. urnehallen. ² Urnenedsættelserne er medregnet under kirkegårdenes tal.

TABEL 63.

Ligbrændinger. Cremations.

Antal ligbrændinger number of cremations	Antal ligbrændinger ¹ numbers of cremations				I procent af de faktisk indtrufne dødsfald cremations in per cent of deaths			
	København	Frederiks-berg	Gentofte	I alt total	København	Frederiks-berg	Gentofte	I alt total
1966	6 489	1 511	1 055	9 055
1965	6 098	1 261	1 016	8 375	71,5	70,2	59,9	69,7
1964	6 231	1 405	942	8 578	73,9	74,1	57,9	71,8
1961-65 gnsstl. average	5 968	1 315	942	8 225	71,6	71,9	59,6	70,0
1956-60 » »	5 198	1 194	886	7 278	66,0	67,0	55,8	64,8

¹ Vedrører personer, der faktisk er døde inden for de pågældende kommuner.

ANM. Antallet af ligbrændinger udgjorde i 1966 i Bispebjerg krematorium 5 004, i Sundby krematorium 1 431, i Søndermark krematorium på Frederiksberg 2 716 og i Mariebjerg krematorium i Gentofte 1 168. De tilsvarende tal for 1965 var henholdsvis 5 004, 1 310, 2 600 og 1 099. På Glostrup krematorium var der i 1966 og 1965 henholdsvis 228 og 202 ligbrændinger og i Gladsaxe krematorium (åbnet 27/12 1964) henholdsvis 219 og 160 ligbrændinger; således at der i hovedstadsområdet 6 krematorier i 1966 og 1965 blev foretaget henholdsvis 10 766 og 10 375 ligbrændinger.

TABEL 64.

Badeanstalter. *Bathing establishments.*

	1966	1965	1964	1963
Søbade sea-baths				
Kommunale søbadeanst. i Gentofte <i>municipal sea-baths in Gentofte</i>				
Skolebadning <i>school-baths</i>	ca. 40 000	ca. 40 000	ca. 50 000	ca. 50 000
heraf Charlottenlund søbadeanstalt	ca. 24 000	ca. 24 000	ca. 30 000	ca. 30 000
» Hellerup »	ca. 16 000	ca. 16 000	ca. 20 000	ca. 20 000
Andre bade <i>other baths</i>	40 800	32 197	39 181	50 780
heraf Charlottenlund søbadeanstalt	30 132	23 500	28 491	37 263
» Hellerup »	10 668	8 697	10 690	13 517
Antal solgte sæsonkort <i>season tickets</i>	670	676	698	662
heraf Charlottenlund søbadeanstalt	452	458	473	439
» Hellerup »	218	218	225	223
Private søbadeanst. i København og Gentofte <i>private seabaths in Copenhagen and Gentofte</i>				
Antal søbadeanstalter <i>number of sea-baths</i>	2 ¹	2 ¹	2 ¹	2 ¹
» solgte billetter <i>number of tickets</i>	36 693	29 460	34 079	53 444
» » sæsonkort <i>number of season tickets</i>	335	281	356	375
Amager Helgoland (skolebadning) ² <i>school-baths</i>	20 866	1 500	4 331	15 717
Andre bade other baths				
Kommunale badeanstalter i København <i>municipal baths in Copenhagen</i>				
Badeanstalten i Sofiegade	42 585	39 977 ³	48 455	50 222
» » Sjøllandsgade ⁴	150 796	167 539	164 037	88 929
» » Lyrskovgade	189 659	211 154	230 632	247 114
» » Vigerslev Allé	•	•	•	324 ⁵
» » Frankrigsgade	117 659	132 219	137 628	142 069
» » Borgergade	146 749	160 366	169 004	172 990
» » Vibeholmen	367 ⁶	1 192	1 059	1 279
I alt total	647 815	712 447	750 815	702 927
heraf kvinder <i>females</i>	210 045	237 645	258 283	240 144
Kommunal skolebadning i København ⁷ <i>school-baths</i>				
Svømmehallen på Kirsebærhavens skole	48 816	46 359	48 732	46 481
Bellahøj friluftsbad	213 413	160 016	99 312	136 743
Svømmehallen på Hyltebjerg skole	44 899	46 375	46 947	44 296 ⁸
Fælledparkens friluftsbad	17 782	7 700 ⁹	•	•
Svømmehallen på Vigerslev Allés skole	23 436 ¹⁰	•	•	•
Sundby svømmebad ¹¹	2 630 ¹²	•	•	•
Emdrup svømmebad ¹¹	• ¹³	•	•	•
I alt total	350 976	260 450	194 991	227 520
heraf piger <i>girls</i>	166 727	123 220	94 288	92 914
Kommunale badeanstalter i Gentofte <i>municipal baths in Gentofte</i>				
heraf kvinder <i>females</i>	13 178	17 457	16 642	19 333
heraf kvinder <i>females</i>	4 834	6 855	7 021	7 473
Private badeanstalter ¹⁴ <i>private baths</i>				
Badeanstalten „København“	112 326	116 025	114 094	118 584
Københavns idrætspark	460 047	471 925	489 945	486 343
heraf svømmehallen <i>swimming bath</i>	179 598	183 501	191 650	185 571
» badeanstalten <i>bath</i>	201 300	213 914	217 742	223 241
» kommunal skolebadning <i>school-bath</i>	79 149	74 510	80 553	77 531
Ryparkens badstuebad, Lyngbyvej	7 486	7 730	8 776	9 059
A/S Frederiksberg bade- og svømmeanstalt ¹⁵				
Frederiksberg Svømmehal, Yrsavej	512 787	554 553	591 580	578 703
heraf svømmehallen <i>swimming bath</i>	216 080	230 152	254 611	234 874
» badeanstalten <i>bath</i>	208 878	229 832	240 323	247 057
» kommunal skolebadning <i>school-bath</i>	87 829	94 569	96 646	96 772
„Damsøbadet“	153 796	156 472	180 141	181 709
heraf svømmehallen <i>swimming bath</i>	78 263	78 627	96 521	92 610
» badeanstalten <i>bath</i>	23 651	25 209	30 553	32 598
» kommunal skolebadning <i>school-bath</i>	51 882	52 636	53 067	56 501

¹ „Bellevue strandbad“ og Amager Helgoland (herunder Vikingeforeningen „Det kolde Gys“). Amager Helgoland åbnede igen efter restaurering 1/2 1965. ² Tallene er for perioden 12/8-11/8. Badninger er på grund af vandets beskaffenhed på frivillig basis. ³ Lukket 25/8-2/9 1965. ⁴ Lukket på grund af hovedreparation og modernisering fra 2/8-25/11 1963. I disse perioder benyttedes badeanstalterne henholdsvis i pensionistboligerne „Nørrebro Vænge“ og i „Fogedgården“. ⁵ 1/7 1963 lukket for offentlig badning. ⁶ Lukket 3/8 1966. ⁷ Tallene er for perioden 12/8-11/8. ⁸ Åbnet 1/10 1962. ⁹ Åbnet 12/8 1965. ¹⁰ Åbnet 10/1 1966. ¹¹ Friluftsbad om sommeren, ballonhal om vinteren. ¹² Åbnet 1/12 1966. ¹³ Åbnet 27/12 1966. ¹⁴ På Danmarks højskole for legemsøvelser androg den kommunale skolebadning fra 12/8-11/8 i 1963/66, 1964/65, 1963/64 og 1962/63 henholdsvis 16 242, 17 540, 19 028 og 18 719 bade. ¹⁵ Tallene refererer sig til regnskabsåret fra 1/4 til 31/3.

TABEL 65. Antal døde¹ i hovedstaden, fordelt efter køn, alder og dødsårsag.
Total number of deaths in the capital distributed according to sex, age, and cause of death.

1965 Dødsårsager causes of death ²	Mænd males							Kvinder females								
	Under 1 år year	1-4 år years	5- 14 år years	15- 24 år years	25- 44 år years	45- 64 år years	65 år og dero. and over	I alt total	Under 1 år year	1-4 år years	5- 14 år years	15- 24 år years	25- 44 år years	45- 64 år years	65 år og dero. and over	I alt total
(Tallene angiver numrene i den internationale forkortede nomenklatur)																
B 1 Lungetuberkulose	—	—	—	—	2	13	9	24	—	—	—	—	1	4	4	9
B 2 Anden tuberkulose	—	—	—	—	—	1	—	1	—	—	—	—	—	2	1	3
B 3 Syfilis og følgetilstande	—	—	—	—	—	3	3	6	—	—	—	—	—	2	4	6
B 6 Dysenteri	—	—	—	—	—	—	—	—	—	—	—	—	—	—	—	—
B 7 Skarlagensfeber og streptokokangina	—	—	—	—	—	—	—	—	—	—	—	—	—	—	—	—
B 9 Kighoste	—	—	—	—	—	—	—	—	—	—	—	—	—	—	—	—
B 10 Meningokokinfektioner	—	—	1	—	—	—	—	1	—	—	—	—	—	1	—	1
B 12 Polio (børnelammelse)	—	—	—	—	—	—	—	—	—	—	—	—	—	—	—	—
B 14 Mæslinger	—	—	—	—	—	—	—	—	—	2	—	—	—	—	—	2
B 17 Andre infektionssygd. ³	—	1	—	1	1	1	4	8	1	—	1	—	—	1	2	5
B 18 Ondartede svulster	—	3	6	10	33	480	943	1475	—	4	5	2	64	470	903	1448
heraf kræft i { mavesæk	—	—	—	—	1	28	87	116	—	—	—	—	12	26	98	124
{ brystkirtel	—	—	—	—	—	—	1	1	—	—	—	—	12	113	130	255
{ livmoder	—	—	—	—	—	—	—	—	—	—	—	—	24	76	81	181
B 19 Godartede svulster ⁴	—	1	2	—	2	14	27	47	—	—	—	1	2	8	41	52
B 20 Sukkersyge	—	—	—	1	5	16	38	60	—	—	—	—	4	12	55	71
B 21 Blodmangel	—	—	—	—	—	—	4	4	—	—	—	—	—	1	6	7
B 22 Karsygdomme i centralnervesystemet	2	—	—	—	6	66	383	457	—	—	—	—	5	72	586	663
B 23 Meningitis, ikke forårsaget af meningokok	2	—	—	—	—	1	2	5	1	—	—	—	—	2	3	6
B 24 Gigtfeber	—	—	—	—	—	—	—	—	—	—	—	—	—	—	—	—
B 25 Hjertelidelser, kroniske rheumatiske	—	—	—	1	3	15	13	32	—	—	—	—	4	22	40	66
B 26 Hjerteforkalkning og -degeneration	—	—	—	—	29	449	1240	1718	—	—	—	—	4	126	1293	1423
B 27 Hjertesygdomme, andre	1	1	—	—	5	112	267	386	—	1	—	1	2	53	285	342
B 28 Forhøjet blodtryk med hjertesygdomme	—	—	—	—	—	18	34	52	—	—	—	1	1	16	67	85
B 29 Forhøjet blodtryk uden hjertesygdomme	—	—	—	—	—	5	6	11	—	—	—	—	—	4	8	12
B 30 Influenza	—	—	—	—	—	—	9	9	—	—	—	—	—	4	14	18
B 31 Lungebetændelse	2	1	—	—	3	15	75	96	2	1	1	—	—	3	102	109
B 32 Bronchitis	—	1	—	—	2	27	80	110	1	—	—	—	1	9	42	53
B 33 Mavesår ⁵	—	—	—	—	2	19	39	60	—	—	—	—	2	12	36	50
B 34 Blindtarmsbetændelse	—	—	—	—	—	2	9	11	—	—	—	—	—	1	9	10
B 35 Tarmslyng og brok	2	—	—	—	—	9	21	32	1	—	—	—	—	5	47	53
B 36 Akut mave- og tarmkat	1	—	—	1	2	8	10	22	1	1	—	—	2	3	14	21
B 37 Levercirrhose	—	—	1	—	4	28	36	69	—	1	1	1	2	14	36	55
B 38 Nyrebetændelse ⁶	—	—	—	—	3	11	3	17	—	—	—	—	—	—	3	3
B 39 Forstørrelse af blærehalskirtlen	—	—	—	—	—	3	67	70	—	—	—	—	—	—	—	—
B 40 Komplikationer ved svangerskab m. m.	—	—	—	—	—	—	—	—	—	—	—	—	1	—	—	1
B 41 Medfødte misdannelser	37	1	—	2	—	6	2	48	16	2	3	2	2	4	3	32
B 42-44 ⁷ Nyfødte sygdomme	88	—	—	—	—	—	—	88	78	—	—	—	—	—	—	78
B 45 Alderdomssvækkelse og dårligt definerede sygd.	6	—	—	—	5	19	44	74	2	—	—	—	3	11	42	58
B 46 Alle andre sygdomme	3	3	—	3	14	110	305	438	2	2	2	4	27	117	441	595
BE 47 Beskadigelser ved motorkøretøjsulykke	—	1	3	21	17	42	39	123	—	1	3	5	6	20	35	70
BE 48 Alle andre ulykkestilf.	1	7	4	6	18	32	79	147	1	3	—	—	6	19	174	203
BE 49 Selvmord	—	—	—	9	64	101	27	201	—	—	—	7	27	59	27	120
heraf drukning	—	—	—	—	4	4	2	10	—	—	—	—	2	4	1	7
» hængning	—	—	—	—	1	9	15	7	—	—	—	—	3	1	5	9
» skydning	—	—	—	—	2	4	5	11	—	—	—	—	1	1	—	2
» kulilte- og gasforgiftning	—	—	—	3	22	30	8	63	—	—	—	3	8	13	8	32
» anden forgiftning	—	—	—	3	25	47	9	84	—	—	—	4	13	40	13	70
BE 50 Mord, drab (læsioner ved krigshandlinger)	—	—	1	2	2	1	—	6	—	1	1	—	2	—	1	5
I alt total	145	20	18	58	222	1627	3818	5908	106	19	17	24	168	1077	4324	5735

¹ D. v. s. døde blandt den bosiddende befolkning. ² Causes of death in English, see table 66, page 61. ³ Der har ingen tilfælde været af tyfus, kolera, difteri, pest, kopper, plettyfus o. a. rickettsiesygdomme samt malaria (B 4, B 5, B 8, B 11, B 13, B 15 og B 16). ⁴ Herunder uspecifiserede svulster. ⁵ Herunder sår på tolvfingertarm. ⁶ Herunder nyreforkalkning. ⁷ Vedrørende fordelingen på B 42 (fødselslæsioner, skindød), B 43 (infektioner hos nyfødte) og B 44 (andre sygdomme hos nyfødte) se tabel 66, side 61.

TABEL 66.

**Antal døde blandt den bosiddende befolkning
i hver af hovedstadskommunerne, fordelt efter køn og dødsårsag.**

*Number of deaths among the resident population in each of the metropolitan municipalities
distributed according to sex and cause of death.*

1965 Dødsårsager ¹ causes of death	København		Frederiksberg		Gentofte		Hovedstaden the capital		I alt total
	Mænd males	Kvinder females	Mænd males	Kvinder females	Mænd males	Kvinder females	Mænd males	Kvinder females	
(The figures indicate the numbers in the international abbreviated list of mortality).									
B 1 Tuberculosis of respiratory system	21	9	1	—	2	—	24	9	33
B 2 Tuberculosis, other forms	—	2	1	1	—	—	1	3	4
B 3 Syphilis and its sequelae	6	5	—	1	—	—	6	6	12
B 6 Dysentery	—	—	—	—	—	—	—	—	—
B 7 Scarlet fever and streptococcal sore throat	—	—	—	—	—	—	—	—	—
B 9 Whooping cough	—	—	—	—	—	—	—	—	—
B 10 Meningococcal infections	—	—	1	1	—	—	1	1	2
B 12 Acute poliomyelitis	—	—	—	—	—	—	—	—	—
B 14 Measles	—	2	—	—	—	—	—	2	2
B 17 Other infective and parasitic diseases ² . . .	5	4	2	1	1	—	8	5	13
B 18 Malignant neoplasms	1 152	1 117	197	186	126	145	1 475	1 448	2 923
o which { cancer ventriculi	91	100	12	14	13	10	116	124	240
» mammae	•	196	1	30	—	29	1	255	256
» uteri	•	151	•	13	•	17	•	181	181
B 19 Benign and unspecified neoplasms	37	41	5	8	5	3	47	52	99
B 20 Diabetes mellitus	46	52	7	14	7	5	60	71	131
B 21 Anæmias	4	3	—	2	—	2	4	7	11
B 22 Vascular lesions affect. centr. nerv. syst.	345	480	51	98	61	85	457	663	1 120
B 23 Nonmeningococcal meningitis	4	4	—	1	1	1	5	6	11
B 24 Rheumatic fever	—	—	—	—	—	—	—	—	—
B 25 Chronic rheumatic heart disease	23	54	6	6	3	6	32	66	98
B 26 Arteriosclerotic and deg. heart disease . . .	1 318	1 100	244	207	156	116	1 718	1 423	3 141
B 27 Other diseases of heart	349	296	18	25	19	21	386	342	728
B 28 Hypertension with heart disease	45	69	3	13	4	3	52	85	137
B 29 Hypertension without mention of heart . .	5	8	5	2	1	2	11	12	23
B 30 Influenza	7	13	1	4	1	1	9	18	27
B 31 Pneumonia	85	84	9	17	2	8	96	109	205
B 32 Bronchitis	93	45	13	3	4	5	110	53	163
B 33 Ulcer of stomach and duodenom	49	41	11	6	—	3	60	50	110
B 34 Appendicitis	8	6	2	4	1	—	11	10	21
B 35 Intestinal obstruction and hernia	27	40	3	6	2	7	32	53	85
B 36 Gastritis, duodenitis, enteritis, and colitis, except diarrhoea of the newborn	18	15	1	4	3	2	22	21	43
B 37 Cirrhosis of liver	58	51	6	2	5	2	69	55	124
B 38 Nephritis and nephrosis	13	1	2	2	2	—	17	3	20
B 39 Hyperplasia of prostate	48	•	10	•	12	•	70	•	70
B 40 Complication of pregnancy, childbirth, and the puerperium	•	—	•	1	•	—	•	1	1
B 41 Congenital malformations	40	25	4	3	4	4	48	32	80
B 42 Birth injuries, postnatal asphyxia, and atelectasis	59	45	5	5	2	—	66	50	116
B 43 Infections of the newborn	—	—	—	—	—	—	—	—	—
B 44 Other diseases peculiar to early infancy	18	23	1	1	3	4	22	28	50
B 45 Senility, ill-defined, and unknown causes	37	20	31	34	6	4	74	58	132
B 46 All other diseases	338	437	65	91	35	67	438	595	1 033
BE 47 Motor vehicle accidents	89	53	11	8	23	9	123	70	193
BE 48 All other accidents	118	153	17	37	12	13	147	203	350
BE 49 Suicides	159	96	27	9	15	15	201	120	321
of which drowning	8	5	—	1	2	1	10	7	17
» hanging	28	5	3	2	2	2	33	9	42
» shooting	9	2	—	—	2	—	11	2	13
» carbon monoxide	51	25	8	2	4	5	63	32	95
» other cases of poisoning	63	59	16	4	5	7	84	70	154
BE 50 Homicides	6	4	—	—	—	1	6	5	11
Total	4 630	4 398	760	803	518	534	5 908	5 735	11 643

¹ Dansk tekst til dødsårsagerne står i tabel 65, side 60.

² There were no cases of typhoid fever, cholera, diphtheria, plague, smallpox, typhus and other rickettsial diseases and malaria (B 4, B 5, B 8, B 11, B 13, B 15, and B 16).

III. Topografiske forhold m. m., ejendoms-, bolig- og huslejeforhold.

Area and dwelling conditions, etc.

TABEL 67.

Hovedstadens areal efter bydele, anvendelse og ejer.

Districts of metropolitan area, their utilization, and owners.

I alt 1963 total	I alt 1/1 1967 total	Vand- arealer water area	Ube- byg- gede arealer area without buildings	Parker, offentl. anlæg, sports- pladser parks, sports- grounds, etc.	Koloni- haver garden- plots	Kirke- gårde ceme- teries	Mili- tære anlæg military area	Jern- bane- anlæg railways	Havne- arealer ports	Gader, veje, stier, pladser streets, roads, etc.	Heraf arealer med ren in- dustri- bebyg- gelse area with indus- trial build- ings		Bebyg- gede ejend- omme inkl. gårde og haver built-up land	
											ha	ha	ha	ha
I. april 1963														
København														
Distrikter¹:														
<i>districts</i>														
a. Indre by	241	241	—	14	—	1	3	—	16	67	5	140	5	
b. Christianshavn	273	274	41	11	—	—	106	—	48	15	31	52	31	
c. Voldkvartererne	347	347	51	66	2	10	10	17	4	92	—	95	—	
d. Østerbro	591	609	—	33	8	—	61	33	95	109	33	245	33	
e. Indre Nørrebro	286	286	—	51	—	—	—	—	—	60	5	154	5	
f. Ydre Nørrebro	271	271	—	13	3	—	—	23	—	75	47	149	47	
g. Vesterbro	355	355	—	7	7	—	—	102	29	66	15	137	15	
h. Kongens Enghave	217	241	—	1	7	—	—	—	78	20	60	90	60	
i. Valby	610	610	—	110	47	—	—	33	—	65	93	269	93	
j. Vigerslev	426	426	—	38	10	—	—	30	—	70	2	267	2	
k. Vanløse	416	416	47	40	5	—	—	7	—	77	11	240	11	
l. Husum	615	615	34	113	58	—	—	3	—	67	12	329	12	
m. Brønshøj	372	372	34	30	6	—	—	1	—	60	1	235	1	
n. Utterslev, syd	223	223	—	16	38	—	—	1	—	35	9	133	9	
o. Utterslev, nord	325	325	10	29	11	—	—	5	—	49	30	166	30	
p. Emdrup	249	249	6	33	31	—	—	5	—	39	9	132	9	
r. Amagerbro og Islands Brygge	275	311 ²	—	5	17	—	—	4	64	34	51	75	51	
s. Sundbyvester m. v.	1740 ³	1740 ³	—	22	113	—	—	1130 ³	32	72	26	255	26	
t. Sundbyøster, nord	182	182	—	9	8	—	—	1	—	32	46	119	46	
u. Sundbyøster, syd	344	344	—	36	49	—	—	3	—	59	16	185	16	
København i alt total	8358	8437	223	677	420	223	1363	269	366	1163	502	3467	502	
Frederiksberg total	870	870	—	126	1	—	6	39	—	157	104	514	104	
Gentofte total	2538	2538	28	400	19	—	13	62	6	314	44	1650	44	
Hovedstaden i alt the capital, total	11766	11845	251	1203	440	223	1382	370	372	1634	650	5631	650	

¹ Angående distrikternes grænser henvises til tabel 6, side 7 f., samt til kortet bag i årbogen. ² Herunder det opfyldte areal omkring Mellemfortet. ³ Herunder det inddæmmede areal i Kalvebod strand.

ANM. En nærmere forklaring på den foretagne arealgruppering er givet i statistisk månedsskrift 1964, nr. 11-12, side 249 f.

TABEL 68. Københavns kommunes erhvervelser, afståelser samt udlejninger af grunde.

Municipality of Copenhagen's acquisitions, sessions, and letting of sites.

1965-66	Inden for Kbhvns. kommune inside the municipality		Uden for Kbhvns. kommune outside the municipality		I alt total	
	Areal area	Beløb value	Areal area	Beløb value	Areal area	Beløb value
Erhvervelser acquisitions	1000 m ²	1000 kr.	1000 m ²	1000 kr.	1000 m ²	1000 kr.
Køb purchases	...	8 954	...	6 504	...	15 458
Ekspropriation expropriations	...	197	...	—	...	197
I alt total 1965-66	...	9 151	...	6 504	...	15 655
» » » 1964-65	552,4	16 481	12,2	292	564,6	16 773
Afståelser sessions						
Salg med tilbagekøbsret sales with a right of repurchase	17,9	2 524	3,6	54	21,5	2 578
Salg uden tilbagekøbsret sales without a right of repurchase	—	—	0,8	39	0,8	39
Salg i alt total	17,9	2 524	4,4	93	22,3	2 617
Ekspropriation expropriations	1,1	2	5,5	57	6,6	59
Tilsammen total 1965-66	19,0	2 526	9,9	150	28,9	2 676
» » » 1964-65	368,4	13 148	1 379,4	19 423	1 747,8	32 571
Udlejninger ¹ på langt åremål letting on long lease. I alt total 1965-66	104,6	9 379	20,8	1 275	125,4	10 654
» » » 1964-65	—	—	78,7	2 161	78,7	2 161

¹ Tallene angiver lejebasissummen, d.v.s. den værdi, hvorefter lejen beregnes.

TABEL 72.

Boligforhold 1880—1965. Dwelling conditions 1880—1965.

	Antal lejligheder med number of dwellings with					Samlet antal lejligheder ¹ total number of dwellings	heraf med bad with bath	Antal overbe- folkede lejligh- heder ² number of vacant dwellings on "re- moual day"	Antal ledige lejligheder med flyttedag ³ number of vacant dwellings on "re- moual day"		Gnstl. årlig husleje ⁴ for lejligheder med average annual house rent for dwellings with		Gnstl. årligt antal nybyg- gede lejl. (forudgående fermår) ⁵ average number of new dwellings (preceding five years)
	1 vær. room	2 vær. rooms	3 vær. rooms	4 vær. rooms	5 vær. o. der. rooms or more				2 vær. rooms	3 vær. rooms	kr.	kr.	
København													
1/2 1880	8 323	16 314	15 524	9 455	49 616	1 269	170	—	2 103		
1/2 1885	9 961	24 234	11 151	8 488	12 502	66 336	...	1 626	181	295	3 064		
1/2 1890	10 377	29 849	12 462	10 072	12 051	74 811	...	3 091	174	292	1 929		
1/2 1895	10 887	32 976	13 717	11 425	13 054	82 059	...	16 371	2 083	173	1 600		
1/2 1901	12 835 ⁶	42 062 ⁶	17 823 ⁶	14 528 ⁶	13 705 ⁶	100 953 ⁶	...	17 874 ⁶	2 282	206	3 121		
1/2 1906	12 834	46 834	22 818	16 464	13 809	112 759	4 716	16 556	9 327 ⁶	210 ⁶	3 316 ⁶		
1/2 1911	12 501	52 421	26 291	19 751	14 886	125 850	8 322	15 220	3 349	218	3 241		
1/2 1916	13 256	59 024	29 990	21 390	15 379	139 039	...	15 691	50	264	3 771		
1/2 1921	16 537	66 261	34 165	23 672	16 248	156 883	15 374	20 035	7	341	4 888		
5/11 1925	14 035	70 957	38 907	27 591	18 473	169 963	24 143	18 216	447	416	605		
5/11 1930	14 825	79 948	44 688	30 155	20 604	190 220	35 420	15 632	198	459	633		
5/11 1935	18 295	99 697	53 487	32 852	19 449	223 780	70 157	11 858	2 628	553	733		
5/11 1940	21 521	116 424	59 392	34 383	18 830	250 550	100 604	9 924	5 280	630	806		
5/11 1945	23 038	122 663	62 199	35 469	17 436	260 805	106 229	11 083	24	651	833		
7/11 1950	26 186	125 700	63 873	35 922	18 165	269 846	114 000	12 440	...	680	877		
1/10 1955	24 290	125 470	66 430	39 070	18 640	273 900	124 780	9 850	...	792	1 062		
26/9 1960	26 490	124 910	69 750	39 920	17 790	278 860	138 440	7 370	...	1 128	1 512		
27/9 1965 ⁷	28 210	124 240	70 790	40 200	18 070	281 510	151 350	4 500	...	1 512	2 043		
Frederiksberg													
1/2 1895	798	4 250	2 266	2 424	3 355	13 093	...	1 872	372	163	247		
1/2 1901	1 004	4 956	4 064	3 932	4 457	18 413	...	2 140	768	202	306		
1/2 1906	1 121	5 265	5 419	5 131	5 041	21 977	1 968	2 125	...	208	324		
1/2 1911	1 208	5 716	5 905	6 632	6 055	25 516	3 241	1 876	530	220	326		
1/2 1916	1 212	6 084	6 504	6 875	6 345	27 020	...	1 629	8	272	393		
1/2 1921	1 541	6 660	6 654	7 347	6 673	28 875	5 100	2 062	5	338	475		
5/11 1925	1 245	6 769	7 058	7 824	7 332	30 228	6 224	1 583	26	422	581		
5/11 1930	1 501	7 505	7 563	8 325	8 113	33 007	8 333	1 372	14	465	632		
5/11 1935	1 781	8 823	9 169	9 557	8 069	37 399	13 613	981	269	604	775		
5/11 1940	1 763	10 100	10 100	9 801	7 974	39 738	17 232	753	736	695	865		
5/11 1945	1 733	10 655	10 648	9 741	7 541	40 318	17 903	746	5	732	905		
7/11 1950	2 769	11 281	11 184	10 026	7 589	42 849	19 670	775	...	789	970		
1/10 1955	2 660	11 170	11 810	10 500	7 760	43 900	21 800	680	...	919	1 188		
26/9 1960	3 070	11 470	12 320	10 880	7 150	44 890	23 920	480	...	1 332	1 668		
27/9 1965 ⁷	2 850	11 990	12 730	10 930	7 190	45 690	26 070	390	...	1 916	2 233		
Gentofte													
1/2 1901	210	840	522	430	1 105	3 107	...	384	...	170	272		
1/2 1906	146	896	856	763	1 798	4 459	823	386	...	160	300		
1/2 1911	196	959	1 146	1 039	2 243	5 583	1 169	376	...	180	298		
1/2 1916	237	1 080	1 439	1 325	2 723	6 804	...	370	...	228	381		
1/2 1921	367	1 411	1 703	1 501	3 654	8 636	2 999	532	...	347	514		
5/11 1925	350	1 675	1 902	1 996	4 340	10 263	4 185	612	...	453	661		
5/11 1930	337	2 042	2 414	2 517	5 436	12 746	6 486	507	...	499	719		
5/11 1935	452	2 857	3 842	4 017	7 067	18 235	12 214	422	316	652	883		
5/11 1940	701	4 420	5 446	4 994	8 241	23 802	18 142	382	833	785	1 040		
5/11 1945	783	4 786	5 733	5 345	8 403	25 050	18 964	476	24	847	1 112		
7/11 1950	1 084	5 289	5 986	5 717	8 904	26 980	20 750	523	...	987	1 225		
1/10 1955	1 240	5 420	5 860	6 110	9 700	28 330	23 060	410	...	1 154	1 484		
26/9 1960	1 290	5 620	6 190	6 260	9 960	29 320	25 080	310	...	1 620	2 064		
27/9 1965 ⁷	1 830	5 950	6 090	6 500	10 480	30 850	27 270	180	...	2 313	2 978		
Hovedstaden													
5/11 1940	23 985	130 944	74 938	49 178	35 045	314 090	135 978	11 059	6 849	640	831		
5/11 1945	25 554	138 104	78 580	50 555	33 380	326 173	143 096	12 305	53	664	863		
7/11 1950	30 039	142 270	81 043	51 665	34 658	339 675	154 420	13 738	...	700	914		
1/10 1955	28 190	142 060	84 100	55 680	30 100	346 130	169 640	10 940	...	816	1 110		
26/9 1960	30 850	142 000	88 260	57 060	34 900	353 070	187 440	8 160	...	1 164	1 572		
27/9 1965 ⁷	32 890	142 180	89 610	57 630	35 740	358 050	204 690	5 070	...	1 579	2 127		

¹ Indtil 1916 inkl. er lejligheder med uoplyst værelsesantal udeladt (i 1921 og senere er samtlige lejligheders værelsesantal oplyst). Fra 1925 til 1950 er lejligheder i sommer- og lysthuse samt barakker ikke indbefattet i tallene, derimod er lejligheder i stiftelser, kaserner m. m. fra 1925 indbefattet i tallene. ² D. v. s. lejligheder med mere end 2 beboere pr. værelse. ³ Til og med 1911 ved april flyttedag, fra 1916 ved oktbr. flyttedag, fra 1940 pr. s. novbr. ⁴ Til og med 1895 beregnet på grundlag af et repræsentativt antal gader. ⁵ Tallene i denne kolonne svarer ikke til forskellen mellem antal lejligheder ved to boligtællinger, bl. a. fordi nettotilvæksten af beboelseslejligheder mellem to tællinger ikke alene afhænger af tilvæksten af nybyggede lejligheder, men også af antallet af omdannede og nedrevne lejligheder. ⁶ Fra og med dette år indbefatter tallene Valby- og Brønshøjdistrikterne samt Sundbyerne m. m. ⁷ Se anm. til tabel 74, side 66.

ANM. Kamre og pigeværelser er i samtlige tabeller medregnet som selvstændige værelser.

TABEL 73.

Beboelseslejligheder 1960-1966. Beregnede tal.

Dwellings 1960-1966. Estimated numbers.

1. oktober	Antal lejligheder med number of dwellings with					Samlet antal lejligheder total num- ber of dwellings	Heraf med <i>with</i>		Ind- byggere <i>inhabitants</i>	Antal lejligheder pr. 1000 ind- byggere <i>dwellings pr. 1000 inhabitants</i>
	1 værelse <i>room</i>	2 værelser <i>rooms</i>	3 værelser <i>rooms</i>	4 værelser <i>rooms</i>	5 værelser og derover <i>rooms or more</i>		central- varme <i>central heating</i>	bad <i>bath</i>		
København										
1960	26 490	124 910	69 750	39 920	17 790	278 860	134 090	138 440	721 381	387
1961	26 725	125 128	70 065	40 042	17 747	279 707	138 317	141 421	717 043	390
1962	26 810	124 978	70 447	40 139	17 685	280 059	141 498	143 664	712 125	393
1963	26 775	124 676	70 457	40 178	17 651	279 737	143 255	144 903	704 573	397
1964	26 781	124 687	70 553	40 178	17 565	279 764	145 730	146 400	690 378	405
1965	28 210	124 240	70 790	40 200	18 070	281 510	152 520	151 350	678 072	415
1966	28 483	124 243	71 237	40 364	18 049	282 376	154 362	153 192	666 545	424
Frederiksberg										
1960	3 070	11 470	12 320	10 880	7 150	44 890	23 470	23 920	114 285	393
1961	3 093	11 536	12 423	10 894	7 131	45 077	24 137	24 374	114 090	395
1962	3 056	11 554	12 469	10 918	7 115	45 112	24 480	24 608	113 078	399
1963	3 017	11 588	12 654	11 055	7 160	45 474	25 520	25 317	112 991	402
1964	3 023	11 606	12 677	11 060	7 163	45 529	26 020	25 600	112 016	406
1965	2 850	11 990	12 730	10 930	7 190	45 690	26 550	26 070	110 847	412
1966	2 862	11 991	12 713	10 909	7 184	45 659	26 645	26 165	109 018	419
Gentofte										
1960	1 290	5 620	6 190	6 260	9 960	29 320	24 510	25 090	88 308	332
1961	1 279	5 632	6 224	6 290	10 038	29 463	24 895	25 407	88 208	334
1962	1 380	5 810	6 364	6 394	10 150	30 098	25 983	26 305	88 142	341
1963	1 373	5 849	6 356	6 441	10 207	30 226	26 346	26 605	87 110	347
1964	1 351	5 825	6 337	6 452	10 266	30 231	26 870	26 890	86 735	349
1965	1 830	5 950	6 090	6 500	10 480	30 850	26 850	27 270	85 498	361
1966	1 842	6 108	6 112	6 504	10 484	31 050	27 112	27 532	84 341	368
Hovedstaden the capital										
1960	30 850	142 000	88 260	57 060	34 900	353 070	182 070	187 450	923 974	382
1961	31 097	142 296	88 712	57 226	34 916	354 247	187 349	191 202	919 341	385
1962	31 246	142 342	89 280	57 451	34 950	355 269	191 961	194 577	913 345	389
1963	31 165	142 113	89 467	57 674	35 018	355 437	195 121	196 825	904 674	393
1964	31 155	142 118	89 567	57 690	34 994	355 524	198 620	198 890	889 129	400
1965	32 890	142 180	89 610	57 630	35 740	358 050	205 920	204 690	874 417	409
1966	33 186	142 343	90 062	57 777	35 717	359 085	208 119	206 889	859 904	418

ANM. Tallene er beregnet på grundlag af boligtællingerne i 1960 og i 1965 med tillæg af nyopførte lejligheder og fradrag af nedlagte. Antallet af nedlagte lejligheder er skønnet ud fra meddelelser fra offentlige myndigheder sammenholdt med det antal, der er konstateret nedlagt mellem boligtællingerne i 1960 og i 1965.

TABEL 74.

Beboede lejligheder fordelt efter husets art.

Dwellings distributed by type of building.

27. september 1965	Antallet af lejligheder beliggende i number of dwellings situated in					I alt total
	Etageejendomme apartment buildings	Enfamiliehuse one-family houses	Tofamiliehuse two-family houses	Erhvervsjendomme i øvrigt og institutioner non residential buildings	Sommerhuse, barakker o. lign. summerhouses etc.	
København	255 260	14 930	7 910	1 850	1 560	281 510
Frederiksberg	43 060	1 680	790	*160	—	45 690
Gentofte	16 360	11 100	3 230	*100	...	30 850
Hovedstaden i alt 1965 <i>the capital, total</i>	314 680	27 710	11 930	2 110	1 620	358 050
» » » 1960 » » »	307 700	26 700	14 090	2 200	2 380	353 070

ANM. Tallene, der er udarbejdet på repræsentativ basis, er behæftet med en vis usikkerhed, størst for de med * mærkede tal. Om fremgangsmåden ved bearbejdelsen af boligtællingen henvises i øvrigt til statistisk månedsskrift nr. 9/10, 1966-67, side 140 f.

TABEL 75.

Beboede lejligheder fordelt efter værelsesantal og beliggenhed inden for distrikter.

All dwellings distributed by number of rooms and within districts.

27. september 1965	Antal lejligheder med number of dwellings with					I alt total
	1 vær. room	2 vær. rooms	3 vær. rooms	4 vær. rooms	5 vær. og derover rooms or more	
København						
a. Indre by	2 210	4 140	3 610	1 950	1 790	13 700
b. Christianshavn	1 030	2 630	970	530	*110	5 270
c. Voldkvartererne	1 650	3 630	2 150	3 230	2 840	13 500
d. Østerbro	2 790	12 980	6 860	6 350	3 230	32 210
e. Indre Nørrebro	4 790	13 470	5 180	3 790	1 680	28 910
f. Ydre Nørrebro	2 390	11 690	5 380	2 270	420	22 150
g. Vesterbro	1 570	12 400	5 590	4 100	1 220	24 880
h. Kongens Enghave	880	4 000	1 470	470	...	6 850
i. Valby	2 140	6 530	4 730	1 780	580	15 760
j. Vigerslev	420	4 040	3 060	1 430	520	9 470
k. Vanløse	620	4 620	3 190	1 410	1 030	10 870
l. Husum	910	2 950	3 780	2 360	640	10 640
m. Brønshøj	830	4 750	2 600	1 670	950	10 800
n. Utterslev, syd	510	4 920	3 280	1 270	520	10 500
o. Utterslev, nord	1 950	8 190	3 860	1 050	*200	15 250
p. Emdrup	410	2 280	1 440	1 040	420	5 590
r. Amagerbro og Islands Brygge	430	4 520	1 970	1 170	500	8 590
s. Sundbyvester m. m.	670	4 080	4 400	1 670	620	11 440
t. Sundbyøster, nord	1 240	7 260	3 960	1 110	*170	13 740
u. Sundbyøster, syd	770	5 160	3 310	1 550	600	11 390
I alt 27. september 1965 <i>total</i>	28 210	124 240	70 790	40 200	18 070	281 510
» » 26. september 1960 »	26 490	124 910	69 750	39 920	17 790	278 860
Frederiksberg						
27. september 1965	2 850	11 990	12 730	10 930	7 190	45 690
26. september 1960	3 070	11 470	12 320	10 880	7 150	44 890
Gentofte						
27. september 1965	1 830	5 950	6 090	6 500	10 480	30 850
26. september 1960	1 290	5 620	6 190	6 260	9 960	29 320
Hovedstaden i alt <i>the capital, total</i>						
27. september 1965	32 890	142 180	89 610	57 630	35 740	358 050
26. september 1960	30 850	142 000	88 260	57 060	34 900	353 070

ANM. 1. Angående distrikternes grænser henvises til tabel 5, s. 7 f. og note 3 til tabel 4, s. 5 samt til kortet bag i bogen.

ANM. 2. Se anm. til tabel 74 ovenfor.

TABEL 76. Beboede lejligheders udstyr, fordelt efter værelsesantal og opførelsesår.

Equipment of dwellings, distributed by number of rooms and by year of construction.

27. september 1965	Antal lejligheder med bad with bath	Af 100 lejligheder havde bad dwellings with bath per 100						Antal lejligheder med centralvarme with central-heating	Af 100 lejligheder havde centralvarme dwellings with central heating pr. 100					
		opført constructed							opført constructed					
		før 1930 before	1931-40	1941-50	1951-60	1961-65	I alt total		før 1930 before	1931-40	1941-50	1951-60	1961-65	I alt total
Hovedstaden the capital														
Lejligheder med dwellings with														
1 værelse room.....	22 850	44	87	95	100	100	69	24 010	48	96	92	100	100	73
2 værelser rooms.....	67 970	17	91	76	98	100	48	74 120	24	92	77	98	100	52
3 » ».....	50 830	32	91	82	100	100	57	49 330	31	89	77	99	99	55
4 » ».....	33 350	43	94	79	100	100	58	31 070	38	94	72	98	100	54
5 » og derover rooms or more....	29 690	77	98	98	100	100	83	27 390	69	99	96	98	100	77
I alt total...	204 690	35	91	82	99	100	57	205 920	35	92	79	99	100	58
Heraf of which														
København.....	151 350	31	90	80	99	100	54	152 520	32	92	77	99	99	54
Frederiksberg.....	26 070	40	93	79	100	100	57	26 550	41	93	78	100	100	58
Gentofte.....	27 270	75	96	95	99	100	88	26 850	72	96	94	97	100	87

Se anm. til tabel 74, side 66.

TABEL 77. Lejlighedernes fordeling efter opførelsesår.

Dwellings distributed by year of construction.

27. september 1965	Lejligheder opført dwellings constructed						Samtlige lejligheder total
	før 1891 before	1891-1930	1931-1940	1941-1950	1951-1960	1961-27/9 1965	
Hovedstaden the capital							
Lejligheder med dwellings with							
1 værelse room.....	8 500	7 410	7 590	4 110	3 900	1 380	32 890
2 værelser rooms.....	29 980	50 850	43 260	11 660	4 040	2 390	142 180
3 » ».....	13 510	39 350	19 690	6 780	7 840	2 440	89 610
4 » ».....	12 570	27 790	9 240	3 700	3 370	960	57 630
5 » og derover rooms or more.....	7 800	18 380	6 210	1 170	1 640	540	35 740
I alt total...	72 360	143 780	85 990	27 420	20 790	7 710	358 050
Heraf of which							
København.....	60 920	112 680	66 930	21 320	14 490	5 170	281 510
Frederiksberg.....	9 970	20 680	8 070	2 870	2 910	1 190	45 690
Gentofte.....	1 470	10 420	10 990	3 230	3 390	1 350	30 850

Se anm. til tabel 74, side 66.

TABEL 78. Lejlighedernes fordeling efter lejeforholdets art.

Dwellings distributed according to tenancy conditions.

27. september 1965	Alm. udlejningslejligheder ordinary tenements	Klublejligheder "club"-dwellings	Ejerlejligheder dwellings inhabited by owners	Tjenesteboliger, stiftelses- og kollegielejligh. o. lign. official residences, charitable institutions, hostels, etc.	Blandede udlejningslejligheder mixed dwellings	Sommerhuse, lysthuse, barakker summer-houses etc.	Ledige eller ubeboede uninhabited dwellings	I alt total
Hovedstaden the capital								
Lejligheder med dwellings with								
1 værelse room.....	17 860	5 520	..	8 240	410	*110	680	32 890
2 værelser rooms.....	131 120	*260	1 550	6 220	780	720	1 530	142 180
3 » ».....	77 310	..	6 970	3 220	960	500	640	89 610
4 » ».....	44 760	—	9 210	1 950	950	*220	540	57 630
5 » og derover rooms or more.....	18 170	—	14 780	1 120	1 160	..	470	35 740
I alt total...	289 220	5 790	32 580	20 750	4 260	1 590	3 860	358 050
Heraf of which								
København.....	233 390	4 350	18 950	17 380	2 800	1 530	3 110	281 510
Frederiksberg.....	39 130	930	2 220	2 120	830	—	460	45 690
Gentofte.....	16 700	510	11 410	1 250	630	..	*290	30 850

* Ved grupperingen efter værelsesantal er værelser, der udelukkende benyttes til erhvervsformål, ikke medregnet.

Se anm. til tabel 74, side 66.

TABEL 79.

**Lejlighedernes fordeling efter værelsesantal,
kombineret med antallet af beboere.**
Dwellings distributed by number of rooms combined with number of occupants.

27. september 1965	Lejligheder med dwellings with						I alt antal lejligheder number of dwellings	I alt antal beboere i lejligheder number of occupants
	1 vær. room	2 vær. rooms	3 vær. rooms	4 vær. rooms	5 vær. rooms	6 vær. og derover rooms or more		
København								
0 beboere occupants	640	1 290	490	400	150	140	3 110	—
1 » »	24 780	37 250	12 290	5 790	1 420	510	82 040	82 040
2 » »	2 290	45 990	23 330	12 540	3 410	1 320	88 880	177 760
3 » »	420	22 970	16 180	8 860	2 980	1 320	52 730	158 190
4 » »	—	13 200	11 730	7 850	2 490	1 280	36 630	146 520
5 » »	—	2 740	4 860	3 070	1 220	860	12 750	63 750
6 » »	—	720	1 450	1 060	270	340	3 840	23 040
7 » »	—	...	*350	*380	...	*110	980	6 860
8 » » og derover or more	—	...	*110	*250	...	*140	550	4 760
Antal lejligheder i alt total number of dwellings .	28 210	124 240	70 790	40 200	12 050	6 020	281 510	•
Antal beboere i alt total number of occupants ...	30 940	269 550	190 790	115 390	35 680	20 570	•	662 920
Frederiksberg								
0 beboere occupants	160	120	460	—
1 » »	2 720	4 700	2 910	2 040	440	320	13 130	13 130
2 » »	4 260	4 380	4 110	1 260	850	14 940	29 880
3 » »	1 670	2 760	2 470	1 150	660	8 730	26 190
4 » »	—	890	1 790	1 610	740	750	5 780	23 120
5 » »	—	*250	560	490	230	320	1 850	9 250
6 » »	—	...	*150	...	*140	*120	540	3 240
7 » »	—	*100	*200	*1 400
8 » » og derover or more	—
Antal lejligheder i alt total number of dwellings .	2 850	11 990	12 730	10 930	4 000	3 190	45 690	•
Antal beboere i alt total number of occupants ...	2 940	23 420	31 230	27 350	11 430	10 360	•	106 730
Gentofte								
0 beboere occupants	290	—
1 » »	1 670	2 210	1 370	960	330	320	6 860	6 860
2 » »	*120	2 100	2 120	2 110	1 390	1 440	9 280	18 560
3 » »	910	1 530	1 570	1 030	1 140	6 200	18 600
4 » »	530	750	1 240	1 070	1 200	4 800	19 200
5 » »	—	*100	*230	430	370	1 130	2 260	11 300
6 » »	—	*100	*100	580	820	4 920
7 » »	—	*140	*200	1 400
8 » » og derover or more	—	*110	*140	1 230
Antal lejligheder i alt total number of dwellings .	1 830	5 950	6 090	6 500	4 330	6 150	30 850	•
Antal beboere i alt total number of occupants ...	2 010	11 890	14 740	17 920	13 010	22 500	•	82 070
Hovedstaden the capital								
0 beboere occupants	680	1 530	640	540	*210	*260	3 860	—
1 » »	29 170	44 160	16 570	8 790	2 190	1 150	102 030	102 030
2 » »	2 490	52 350	29 830	18 760	6 060	3 610	113 100	226 200
3 » »	460	25 550	20 470	12 900	5 160	3 120	67 660	202 980
4 » »	14 620	14 270	10 700	4 300	3 230	47 210	188 840
5 » »	—	3 090	5 650	3 990	1 820	2 310	16 860	84 300
6 » »	—	770	1 630	1 250	510	1 040	5 200	31 200
7 » »	—	*100	440	410	...	*350	1 380	9 660
8 » » og derover or more	—	...	*110	*290	...	*290	750	6 510
Antal lejligheder i alt total number of dwellings .	32 890	142 180	89 610	57 630	20 380	15 360	358 050	•
Antal beboere i alt total number of occupants ...	35 890	304 860	236 760	160 660	60 120	53 430	•	851 720

Se anm. til tabel 74, side 66.

TABEL 80. Gennemsnitlig månedlig husleje for udlejnings- og andelslejligheder.

Average monthly rent for tenant occupied dwellings.

27. september 1965	Lejligheder m. centralvarme opført <i>dwellings with central heating constr.</i>						Lejligheder uden centralvarme opført <i>dwellings without central heating constr.</i>					
	før before 1931	1931 -40	1941 -50	1951 -60	1960 -65	I alt total	før before 1931	1931 -40	1941 -50	1951 -60	1960 -65	I alt total
København												
1 værelse <i>room</i>	124	119	125	252	372	166	57	83	90	59
2 værelser <i>rooms</i>	146	145	164	250	438	159	90	113	133	92
3 » »	182	180	212	270	445	214	119	135	160	122
4 » »	230	234	238	309	458	246	147	168	194	149
5 eller flere vær. <i>rooms or more</i>	370	355	493	453	*1357	377	219	220
I alt 27. september 1965 <i>total</i> ...	201	158	187	271	433	195	110	119	152	112
» » 26. » 1960 » ...	156	125	144	203	256	148	87	91	120	...	277	88
Frederiksberg												
1 værelse <i>room</i>	116	130	154	248	414	202	72	...	97	76
2 værelser <i>rooms</i>	164	163	208	250	509	213	91	109	116	94
3 » »	202	203	264	300	622	247	120	112	149	121
4 » »	255	262	316	326	872	286	156	156
5 eller flere vær. <i>rooms or more</i>	376	371	...	568	1285	394	238	238
I alt 27. september 1965 <i>total</i> ...	264	209	243	311	611	269	134	110	128	133
» » 26. » 1960 » ...	208	172	221	242	287	203	107	91	102	106
Gentofte												
1 værelse <i>room</i>	100	122	137	243	419	205	51	57
2 værelser <i>rooms</i>	183	159	211	281	586	219	90	119	149	*106	...	99
3 » »	188	203	257	350	784	264	131	156	145
4 » »	250	250	328	401	892	306	139	141
5 eller flere vær. <i>rooms or more</i>	370	363	404	907	*1768	438	235	235
I alt 27. september 1965 <i>total</i> ...	265	207	251	368	708	279	125	134	165	183	...	129
» » 26. » 1960 » ...	194	166	206	239	334	195	101	108	131	100	...	103
Hovedstaden i alt 1965 <i>the capital</i>												
1 værelse <i>room</i>	122	120	132	250	380	172	58	83	92	60
2 værelser <i>rooms</i>	148	147	173	262	478	167	90	113	131	*106	...	93
3 » »	185	187	223	280	509	223	120	132	159	122
4 » »	239	244	271	326	662	264	149	165	193	150
5 eller flere vær. <i>rooms or more</i>	372	363	445	681	1437	392	224	224
I alt 27. september 1965 <i>total</i> ...	216	168	202	289	504	213	213	119	149	183	...	115
27. september 1960												
Hovedstaden i alt 1960 <i>the capital</i>												
1 værelse <i>room</i>	93	97	107	144	230	122	45	66	77	...	295	49
2 værelser <i>rooms</i>	110	116	138	185	256	124	70	86	102	*106	...	72
3 » »	142	148	177	206	278	168	94	107	122	96
4 » »	184	198	223	251	306	204	118	129	155	119
5 eller flere vær. <i>rooms or more</i>	282	302	376	413	452	290	176	...	*192	176
I alt <i>total</i> ...	168	134	161	214	268	160	90	92	117	100	277	91

Se anm. til tabel 74, side 66.

TABEL 81. Udlejningslejlighedernes relative fordeling efter huslejens størrelse.

Dwellings distributed by amount of rent.

27. september 1965							
København							
Lejligheder med centralvarme <i>dwellings with central heating</i>							
	1 vær. <i>room</i>	2 vær. <i>rooms</i>	3 vær. <i>rooms</i>	4 vær. <i>rooms</i>	5 vær. <i>rooms</i>	6 el. fl. vær. <i>rooms or more</i>	I alt <i>total</i>
Antal lejligheder <i>number of dwellings</i>	8 840	57 060	31 460	13 200	3 830	2 200	116 590
Gnstl. mdl. husleje <i>aver. monthly rent</i> kr.	166	159	214	246	330	459	195
Lejlighedernes relative fordeling efter huslejens størrelse: <i>dwellings distributed by amount of rent</i>	p.m.	p.m.	p.m.	p.m.	p.m.	p.m.	p.m.
Under 60 kr.	*21	*5	*9	*11			*2
60-79 »	50	32					6
80-99 »	115	32					26
100-119 »	240	103	29		*65		77
120-139 »	195	280	70	*17			173
140-159 »	68	266	136	29		*59	177
160-179 »	66	143	148	90			125
180-199 »	*14	67	146	100			86
200-219 »	*12	29	120	173	*29		68
220-239 »	*34	16	113	155	*81		61
240-259 »	*18	9	65	101	*76		38
260-289 »	54	13	47	120	128	*41	42
290-319 »	*26	7	36	72	180	*87	31
320-359 »	*12	8	24	56	131	*68	23
360-399 »	*17	*4	19	*27	91	*168	18
400-449 »	*16	*5	13	*21	110	*159	16
450-499 »	*23	*3	*7	*11	*31	*100	9
500-549 »		*4	*4	*8	*39	*100	8
550-649 »		*2	*5			*100	6
650-799 »	*19	*4	*3	*9	*39	*118	5
800 kr. og derover <i>and more</i>	*6				*3
I alt <i>total</i>	1 000	1 000	1 000	1 000	1 000	1 000	1 000
Lejligheder uden centralvarme <i>dwellings without central heating</i>							
Antal lejligheder <i>number of dwellings</i>	6 170	55 830	28 150	17 310	3 610	1 130	112 200
Gnstl. mdl. husleje <i>aver. monthly rent</i> kr.	59	92	122	149	204	271	112
Lejlighedernes relative fordeling efter huslejens størrelse: <i>dwellings distributed by amount of rent</i>	p.m.	p.m.	p.m.	p.m.	p.m.	p.m.	p.m.
Under 30 kr.	*34	*7					*2
30-39 »	132		*9				11
40-49 »	225	21		*9			23
50-59 »	200	37					32
60-69 »	172	87	*11				56
70-79 »	112	139	29		*55		83
80-89 »	*58	194	65	*10			118
90-99 »	*26	216	96	25			137
100-109 »	*18	125	152	52		*88	109
110-119 »		61	161	91			85
120-129 »		43	133	122			74
130-139 »		28	126	157			71
140-149 »		17	71	124	*47		47
150-159 »		*5	47	96	*75		32
160-169 »		*3	29	81	*67		23
170-179 »		9	22	65	*86		23
180-189 »	*23	*2	19	40	*83		15
190-199 »		*3	*9	39	114		14
200-219 »			*12	44	166	*106	17
220-259 »				31	197	*345	16
260-319 »		*3			*80	*266	8
320-419 »			*9	*14			*3
420 kr. og derover <i>and more</i>					*30	*195	*1
I alt <i>total</i>	1 000	1 000	1 000	1 000	1 000	1 000	1 000

Se anm. til tabel 74, side 66.

TABEL 82.

Lejestigningen 1930-1965 for udlejningslejligheder.

Increase in rent 1930-1965.

	Gennemsnitlig månedlig leje <i>average monthly rent</i>			Procentvis lejestigning <i>percentage increase in rent</i>						
	1965	1960	1955	1960-65	1955-60	1950-55	1945-50	1940-45	1935-40	1930-35
København										
Lejligheder med <i>dwellings with:</i>										
1 værelse <i>room</i>	kr. 122	kr. 84	kr. 48	pct. 45	pct. 75	pct. 17	pct. 3	pct. 12	pct. 22	pct. 32
2 værelser <i>rooms</i>	126	94	66	34	42	16	4	3	14	21
3 » ».....	170	126	89	35	42	22	5	3	10	12
4 » ».....	191	146	102	31	43	19	5	2	9	11
5 el. fl. værelser <i>rooms or more</i>	308	231	167	33	38	19	1	0	4	2
I alt <i>total</i> ...	155	115	81	35	42	19	4	3	8	9
Frederiksberg										
Lejligheder med <i>dwellings with:</i>										
1 værelse <i>room</i>	167	118	51	42	131	16	5	18	23	19
2 værelser <i>rooms</i>	160	111	77	44	44	17	8	5	15	30
3 » ».....	186	139	99	34	40	22	7	5	12	23
4 » ».....	222	168	121	32	39	19	8	2	9	18
5 el. fl. værelser <i>rooms or more</i>	347	254	184	37	38	19	5	2	6	9
I alt <i>total</i> ...	208	153	110	36	39	21	6	2	8	14
Gentofte										
Lejligheder med <i>dwellings with:</i>										
1 værelse <i>room</i>	195	147	82	33	79	30	31	13	54	24
2 værelser <i>rooms</i>	193	135	98	43	38	18	17	8	20	33
3 » ».....	248	172	129	44	33	24	10	6	19	28
4 » ».....	281	200	156	41	28	24	10	5	9	20
5 el. fl. værelser <i>rooms or more</i>	417	276	214	51	29	18	6	4	7	12
I alt <i>total</i> ...	255	177	135	44	31	22	10	4	8	17
Hovedstaden <i>the capital</i>										
Lejligheder med <i>dwellings with:</i>										
1 værelse <i>room</i>	129	90	50	43	80	19	5	13	22	30
2 værelser <i>rooms</i>	132	97	68	36	43	17	5	4	14	22
3 » ».....	177	131	93	35	41	22	6	4	12	15
4 » ».....	205	155	111	32	40	21	6	2	9	14
5 el. fl. værelser <i>rooms or more</i>	331	242	177	37	37	20	3	1	5	5
I alt <i>total</i> ...	168	124	88	35	41	21	5	3	9	10

TABEL 83.

Lejestigningen for ældre og nyere udlejningslejligheder.

Increase in rent distributed by year of construction.

	Procentvis lejestigning for lejligheder opført <i>percentage increase in rent for dwellings constructed</i>				
	før 1941 <i>before</i>		1941-50		1951-60
	1960-65	1955-60	1960-65	1955-60	1960-65
Hovedstaden <i>the capital</i>					
Lejligheder med centralvarme: <i>dwellings with central heating</i>					
1 værelse <i>room</i>	pct. 26	pct. 41	pct. 23	pct. 29	pct. 16
2 værelser <i>rooms</i>	29	37	25	37	14
3 » ».....	27	35	26	31	17
4 » ».....	27	37	22	17	19
5 eller flere værelser <i>rooms or more</i>	30	33	18	31	...
I alt <i>total</i> ..	29	35	25	31	19
Lejligheder uden centralvarme: <i>dwellings without central heating</i>					
1 værelse <i>room</i>	28	31	19	43	...
2 værelser <i>rooms</i>	28	37	28	38	* 0
3 » ».....	26	36	30	34	...
4 » ».....	26	37	25	36	...
5 eller flere værelser <i>rooms or more</i>	27	35
I alt <i>total</i> ..	27	34	27	38	÷10

TABEL 84.

Antal fuldførte¹ lejligheder i årene 1931—1966.

Dwellings constructed 1931—1966.

År year	København	Frederiksberg	Gentofte	Hovedstaden the capital	År year	København	Frederiksberg	Gentofte	Hovedstaden the capital
1931	6 779	845	901	8 525	1949	2 458	414	652	3 524
1932	6 090	1 263	873	8 226	1950	1 558	351	309	2 218
1933	6 462	887	751	8 100	1951	1 972	264	411	2 647
1934	9 079	898	1 580	11 557	1952	1 150	214	295	1 659
1935	9 531	1 086	1 333	11 950	1953	961	311	374	1 646
1936	5 619	1 279	1 522	8 420	1954	1 125	680	501	2 306
1937	7 828	167	1 310	9 305	1955	1 423	209	345	1 977
1938	3 482	756	1 193	5 431	1956	1 295	289	346	1 930
1939	7 006	141	868	8 015	1957	3 146 ²	139	606	3 891 ²
1940	5 384	524	634	6 542	1958	1 764	241	262	2 267
1941	2 843	607	528	3 978	1959	1 990	399	154	2 543
1942	3 577	83	214	3 874	1960	1 698	503	307	2 508
1943	2 739	321	303	3 363	1961	2 111	170	559	2 840
1944	3 651	488	477	4 616	1962	1 257	274	555	2 086
1945	2 204	180	227	2 611	1963	657	482	170	1 309
1946	1 107	121	466	1 694	1964	865	99	122	1 086
1947	1 123	268	154	1 545	1965	1 045	271	113	1 429
1948	1 095	161	359	1 615	1966	2 393	103	267	2 763

¹ En lejlighed regnes for at være fuldført, når midlertidig indflytningstilladelse er givet. ² Heraf er 492 lejligheder i Egmont H. Petersens kollegium, der blev taget i brug fra juli 1954 til september 1957, men ikke tidligere er medtaget i statistiken.

TABEL 85. Antal fuldførte beboelseslejligheder samt fuldført etageareal inden for distrikter.

Number of completed dwellings and completed floor space by districts.

Distrikt ¹	Antal fuldførte beboelseslejligheder med number of dwellings completed with								Samlet fuldført etageareal total completed floor space	
	1 vær. rooms	2 vær. rooms	3 vær. rooms	4 vær. rooms	5 vær. rooms	6 vær. el. fl. rooms or more	I alt 1966 total	1961-65 gnstl. average	1966 i alt total	heraf i beboel- sesjend. ² residential buildings
	1000 m ²	1000 m ²	1000 m ²	1000 m ²	1000 m ²	1000 m ²	1000 m ²	1000 m ²	1000 m ²	1000 m ²
a. Indre by	13	3	5	1	—	1	23	93	25,4	0,4
b. Christianshavn	—	—	—	—	—	—	—	9	5,2	—
c. Voldkvartererne	19	2	1	—	—	—	22	27	1,8	0,3
d. Østerbro	23	66	3	1	3	—	96	255	19,2	6,1
e. Indre Nørrebro	13	9	9	—	—	—	31	49	15,2	2,0
f. Ydre Nørrebro	74	45	191	124	—	—	434	132	32,4	27,8
g. Vesterbro	16	1	1	1	2	—	21	27	9,2	0,3
r. Amagerbrokvarteret	—	—	1	—	—	—	1	22	20,3	0,6
Det gamle København i alt total	158	126	211	127	5	1	628	614	128,7	37,5
h. Kongens Enghave	—	—	1	—	—	—	1	65	12,7	0,1
i. Valby	74	92	6	—	2	—	174	32	19,3	8,8
j. Vigerslev	—	—	—	6	—	—	6	114	2,8	1,6
Valbydistrikterne i alt total	74	92	7	6	2	—	181	211	34,8	10,5
k. Vanløse	—	1	1	50	2	1	55	18	8,3	7,1
l. Husum	12	101	216	54	—	4	387	39	35,9	32,3
m. Brønshøj	8	—	1	3	—	—	12	8	1,4	1,2
n-o. Ueterslev	34	30	43	4	—	—	111	48	10,1	8,1
p. Emdrup	4	1	—	5	1	1	12	6	5,5	1,2
Brønshøjdistrikterne i alt total	58	133	261	116	3	6	577	119	61,2	49,9
t.-u. Sundbyøster	—	1	3	4	2	1	11	180	16,9	2,3
s. Øvrige del af Sundbyerne	110	149	510	224	3	—	996	63	89,0	86,7
Sundbyerne i alt total	110	150	513	228	5	1	1 007	243	105,9	89,0
a.-u. København i alt total	400	501	992	477	15	8	2 393	1 187	330,6	186,9
v.-x. Frederiksberg	22	33	25	8	5	10	103	259	19,4	7,6
y.-z. Gentofte	16	170	36	15	10	20	267	304	53,9	24,3
a.-z. Hovedstaden i alt 1966 total	438	704	1 053	500	30	38	2 763	•	403,9	218,8
» » » 1965 »	330	479	364	154	74	28	1 429	•	374,5	122,6
» » » 1961-65 gnstl. aver.	406	519	463	215	83	64	•	1 750	401,6	148,7
» » » 1956-60 » »	758	578	748	358	129	57	•	2 628	470,0	204,4
» » » 1951-55 » »	136	351	929	415	150	65	•	2 046	347,2	162,8

¹ Jfr. kortet bag i bogen og note 3 til tabel 4, s. 5.

ANM. En lejlighed regnes for at være fuldført, når midlertidig indflytningstilladelse er givet.

TABEL 86.

Fuldførte lejligheder fordelt efter størrelse og bygherre samt lejligheder udgået ved nedrivning eller ombygning.

Completed dwellings distributed according to size and builder and dwellings cancelled because of demolition or reconstruct.

	Antal fuldførte lejligheder ¹ dwellings completed												Lejligh. udgået ved nedrivning eller ombygning ³ dwellings cancelled because of demolition or reconstruct.		
	I alt total	heraf med offentl. støtte ² with public assistance	fordelt efter distributed according to								bygherre builder				
			størrelse size							5 vær. o. derov. rooms and more					
			1 vær. uden køkken room without kitchen	1 vær. room	2 vær. rooms	3 vær. rooms	4 vær. rooms	Staten Nat. Gov.			Kommunen municipality	Sociale selskaber social societies		Andre bygherrer other builders	
København															
1966	2 393	1 556	68	332	501	992	477	23	—	374	1 556	463	433		
1965	1 045	497	89	179	278	324	131	44	1	166	497	381	475		
1961-65 gnstl. aver.	1 187	452	115	220	348	346	123	35	2	123	430	632	473		
1956-60 » »	1 979	1 076	611		436	622	248	62	101	280	584	1 014	603		
Frederiksberg															
1966	103	—	19	3	33	25	8	15	—	—	—	103	171		
1965	271	214	—	45	174	33	7	12	—	—	—	271	74		
1961-65 gnstl. aver.	259	81	2	28	94	67	43	25	—	6	38	215	54		
1956-60 » »	314	189	96		85	83	33	17	—	41	11	262	49		
Gentofte															
1966	267	118	—	16	170	36	15	30	102	—	—	165	76		
1965	113	—	—	17	27	7	16	46	1	—	—	112	51		
1961-65 gnstl. aver.	304	1	—	41	77	50	49	87	—	6	—	298	60		
1956-60 » »	335	178	51		57	43	77	107	3	20	25	287	42		
Hovedstaden the capital															
1966	2 763	1 674	87	351	704	1053	500	68	102	374	1 556	731	680		
1965	1 429	711	89	241	479	364	154	102	2	166	497	764	600		
1961-65 gnstl. aver.	1 750	534	117	289	519	463	215	147	2	135	468	1 145	587		
1956-60 » »	2 628	1 443	758		578	748	358	186	104	341	620	1 563	694		

¹ En lejlighed regnes for at være fuldført, når midlertidig indfytningstilladelse er givet. Lejligheder tilkommet ved omdannelse af ældre bygninger er medregnet i tallene. ² Heri ikke medregnet lejligheder opført af stat og kommune. ³ Eksklusive lejligheder, der uden ombygning er udgået ved omdannelse til erhverv.

ANM. Der har ikke i de senere år været foretaget nogen egentlig opgørelse af antallet af ledige lejligheder, idet der kun har været meget få.

DIAGRAM 6

Fuldførte lejligheder i hovedstadsområdet 1957-1966.

Dwellings completed within the Metropolitan area 1957-1966.

ANTALI TUSINDER

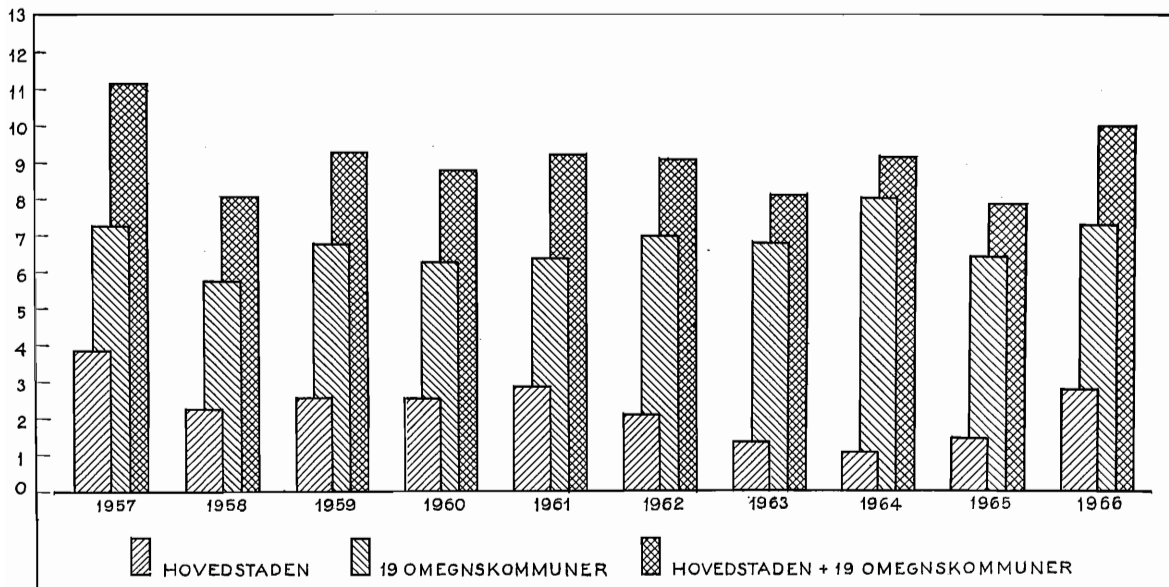

ANM. Hovedstadsområdet omfatter København, Frederiksberg, Gentofte og 19 omegnskommuner: Ballerup-Måløv, Birkerød, Brøndbyerne, Dragør, Farum, Gladsaxe, Glostrup, Herlev, Herstederne, Hvidovre, Høje-Taastrup, Hørsholm, Lyngby-Taarbæk, Rødovre, Store Magleby, Søllerød, Tårnby, Vallensbæk og Værløse.

TABEL 87.

Fuldførte lejligheder fordelt efter ejendommenes art.

Completed dwellings distributed according to type of building.

1966	Nyopførte lejligheder i <i>new dwellings</i>					Lejligheder tilkommet ved bygningsændringer ¹ alteration of buildings	I alt total
	Villaer one-family houses	Rækkehuse row houses	Etagenhuse apartment buildings	Beboelsesejendomme i alt residential buildings total	Forretningsejend., off. bygn. m. m. office and public buildings etc.		
København							
a. Indre by	—	—	—	—	—	23	23
b. Christianshavn	—	—	—	—	—	—	—
c. Voldkvartererne	—	—	—	—	—	22	22
d. Østerbro	—	—	93	93	—	3	96
e. Indre Nørrebro	—	—	12	12	5	14	31
f. Ydre Nørrebro	—	—	392	392	—	42	434
g. Vesterbro	—	—	—	—	—	21	21
h. Kongens Enghave	—	—	—	—	—	1	1
i. Valby	—	—	143	143	28	3	174
j. Vigerslev	4	2	—	6	—	—	6
k. Vanløse	12	40	—	52	—	3	55
l. Husum	11	6	369	386	—	1	387
m. Brønshøj	3	—	—	3	—	9	12
n. Utterslev, syd	—	—	73	73	—	37	110
o. Utterslev, nord	—	—	—	—	—	1	1
p. Emdrup	1	4	4	9	—	3	12
r. Amagerbro og Islands Brygge	—	—	—	—	1	—	1
s. Sundbyvester m.m.	12	—	984	996	—	—	996
t. Sundbyøster, nord	—	—	—	—	—	1	1
u. Sundbyøster, syd	10	—	—	10	—	—	10
København i alt ...	53	52	2 070	2 175	34	184	2 393
Frederiksberg	2	—	53	55	—	48	103
Gentofte	37	—	220	257	1	9	267
Hovedstaden i alt 1966 total ...	92	52	2 343	2 487	35	241	2 763
» » » 1965 » ...	104	29	1 065	1 198	13	218	1 429

¹ D. v. s. lejligheder indrettet i tagetager eller ved ombygning af erhvervslokaler etc.

TABEL 88. Boliganvisningsudvalgenes virksomhed i København og på Frederiksberg.

Activity of The Housing Boards.

1966	København					Frederiksberg				
	Samtlige lejligheder all dwellings	heraf med dwellings with				Samtlige lejligheder all dwellings	heraf med dwellings with			
		1 værelse room	2 værelser rooms	3 værelser rooms	4 værelser og derover 4 rooms and more		1 værelse room	2 værelser rooms	3 værelser rooms	4 værelser og derover 4 rooms and more
Udlejning og bytning af lejligheder i ældre ejendomme. <i>hiring out and exchange of dwellings in older houses</i>										
Antal lejligheder number of dwellings	20278	2179	12040	3901	2158	2554	112	1029	679	734
Forøgelse af persontallet ¹ increase, number of inmates	6880	÷343	543	3557	3123	705	÷21	÷248	322	652
» » børn under 18 år ¹ children	3611	÷94	÷728	2358	2075	302	÷6	÷275	182	401
Udlejning i nybygninger <i>hiring out in new houses</i>										
Antal udlejede lejligheder number of dwellings	1960	221	386	943	410	72	2	35	23	12
Indflyttede personer inmates taking up residence	6281	225	775	3359	1922	125	2	56	36	31
» » børn under 18 år children	2944	—	181	1616	1147	8	—	1	3	4

¹ D. v. s. forskellen mellem det indflyttede og udflyttede antal personer.

TABEL 89.

Fuldført etageareal fordelt efter anvendelse.

Floor space in new buildings distributed according to use.

1966	Beboelsesejendomme residential buildings			Offentlige bygninger public buildings	Fabrikker og værksteder factories and workshops	Kontor- og butiksejendomme office and shop buildings	Andre ejendomme other buildings	I alt total
	Samlet areal total floor space	Beboelsesareal (dvs. ekskl. butik, kontor, garage etc.) floor space in dwellings						
		i alt total	pr. lejlighed per dwelling					
København	1000 m ²	1000 m ²	m ²	1000 m ²	1000 m ²	1000 m ²	1000 m ²	1000 m ²
a. Indre by	0,4	—	—	19,8	—	4,9	0,3	25,4
b. Christianshavn	—	—	—	4,7	0,3	0,1	0,1	5,2
c. Voldkvartererne	0,3	—	—	1,5	—	—	0,0	1,8
d. Østerbro	6,1	5,2	56,8	1,3	4,7	0,4	6,7	19,2
e. Indre Nørrebro	2,0	1,4	119,2	11,2	0,1	—	1,9	15,2
f. Ydre Nørrebro	27,8	26,6	67,9	0,6	1,3	1,0	1,7	32,4
g. Vesterbro	0,3	—	—	5,8	2,1	0,5	0,5	9,2
h. Kongens Enghave	0,1	—	—	0,1	4,8	1,9	5,8	12,7
i. Valby	8,8	6,4	44,9	1,9	1,0	7,0	0,6	19,3
j. Vigerslev	1,6	0,6	109,3	0,7	—	0,1	0,4	2,8
k. Vanløse	7,1	6,3	122,1	—	0,9	0,1	0,2	8,3
l. Husum	32,3	31,1	80,8	2,8	0,3	0,4	0,1	35,9
m. Brønshøj	1,2	0,3	108,7	—	0,1	0,1	—	1,4
n. Utterslev, syd	7,8	4,0	55,6	—	0,4	—	0,0	8,8
o. Utterslev, nord	0,3	—	—	0,2	0,8	—	—	1,3
p. Emdrup	1,2	0,8	91,4	—	0,3	—	4,0	5,5
r. Amagerbro og Islands Brygge	0,6	—	—	0,5	2,2	12,5	4,5	20,3
s. Sundbyvester m.m.	86,7	84,0	84,4	0,1	1,6	—	0,6	89,0
t. Sundbyøster, nord	0,1	—	—	—	0,9	0,3	—	1,3
u. Sundbyøster, syd	2,2	1,4	137,7	—	0,6	12,4	0,4	15,6
København i alt	186,9	168,1	77,3	51,6	22,6	41,7	27,8	330,6
Frederiksberg	7,6	4,2	76,4	10,1	0,7	0,5	0,5	19,4
Gentofte	24,3	19,1	74,3	19,1	2,2	7,1	1,2	53,9
Hovedstaden i alt 1966 total	218,8	191,4	77,0	80,8	25,5	49,3	29,5	403,9
» » » 1965 »	122,6	95,4	79,6	25,4	128,8	61,7	36,0	374,5

TABEL 90.

Salg af ejendomme og grunde.

Sales of real properties and sites.

Hovedstaden the capital	Salg i 2. halvår 1966 sales July-December 1966				Salg i 1. halvår 1966 sales January-June 1966			
	Antal salg number of sales	Ejendoms-værdi ved købet total value when bought	Købe-sum purchase price	Købesum højere end ejendoms-værdi pr. 1/8-1965 purchase price exceeding assessed value	Antal salg number of sales	Ejendoms-værdi ved købet total value when bought	Købe-sum purchase price	Købesum højere end ejendoms-værdi pr. 1/8-1965 purchase price exceeding assessed value
Ejendomme udelukkende til beboelse residential buildings		1000 kr.	1000 kr.	pct.		1000 kr.	1000 kr.	pct.
1 lejlighed dwelling	459	83 221	106 588	28	393	69 732	85 687	23
2 lejligheder dwellings	85	13 927	16 232	17	90	12 506	14 404	15
3 » »	32	3 156	4 474	42	52	4 658	6 163	32
4 lejligheder og der. and over	44	17 200	19 677	14	71	23 737	26 818	13
I alt total	620	117 504	146 971	25	606	110 633	133 072	20
Ejend. m. beb. og forr. residential and business buildings	75	21 215	24 616	16	43	26 164	30 012	15
Andre ejendomme other buildings	4	1 325	1 691	28	5	2 501	2 916	17
Sommerhuse summer-houses	15	598	801	34	19	761	997	31
Ejendomme i alt total	714	140 642	174 079	24	673	140 059	166 997	19
Salg af byggegrunde sales of building sites	24	1 924	3 079	60	19	1 367	2 106	54

DIAGRAM 7.

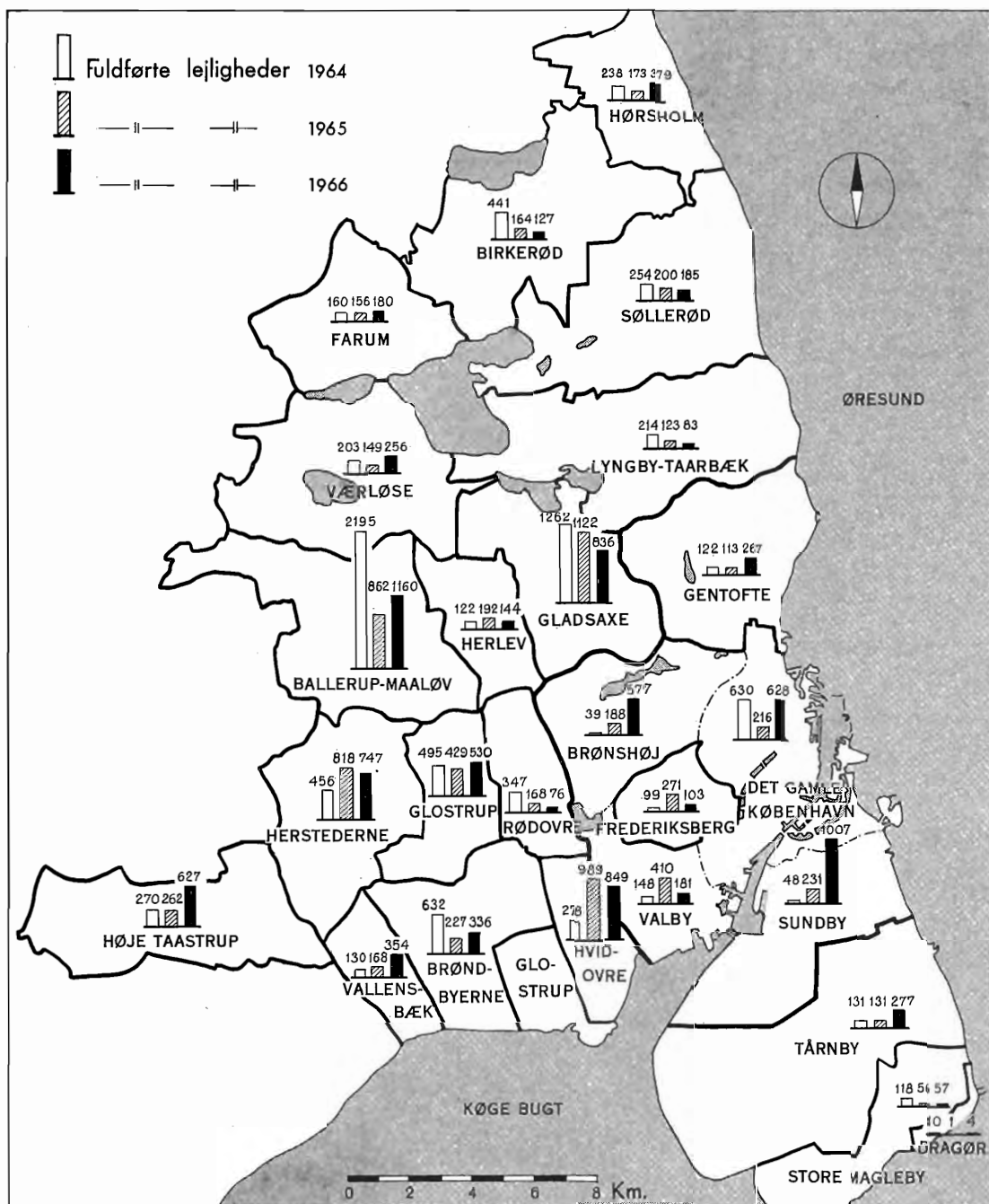
Boligbyggeriets geografiske fordeling.*Geographical distribution of house-building activity.*

ANM. Københavns kommune er på kortet delt i følgende områder: Det gamle København, omfattende distrikterne a-g og r, Valby (distrikterne h-j), Brønshøj (distrikterne k-p) og Sundby (distrikterne s-u), jfr. tabel 4, side 5 og diagram 2, side 6 samt kortet bag i bogen. Vedrørende byggeriet i omegnskommunerne henvises i øvrigt til side 237 f.

TABEL 91.

Ejendoms- og grundskyldvurderingen pr. 1. august 1965.

Evaluation for ground and real estate taxes 1st August, 1965.

København	Antal ejendomme number of premises	Ejendoms-værdi total value	Areal area	Grundværdi land value	
				i alt total	i pct. af ejendoms-værdi in per cent of total value
A. Almindelige private ejendomme <i>general private premises</i>					
Ejendomme udelukkende til beboelse <i>purely residential premises</i>					
1 lejlighed <i>dwelling</i>	12 731	1 771 581	751,8	451 348	25,5
2 lejligheder <i>dwellings</i>	4 099	596 188	231,7	147 714	24,8
3 » »	1 573	162 677	36,4	35 115	21,6
4 » » og derov. <i>dwellings and more</i> ..	2 904	1 908 237	420,6	464 431	24,3
I alt total ...	21 307	4 438 683	1 440,5	1 098 608	24,8
Forretningsejendomme med beboelse <i>trade and residential premises</i>	6 964	5 474 778	709,4	1 847 439	33,7
I alt almindelige private ejendomme <i>general private premises, total</i>	28 271	9 913 461	2 149,9	2 946 047	29,7
B. Forretningsejendomme uden beboelse <i>business premises with no residence</i>					
	802	2 309 985	107,8	752 400	32,6
C. Samtlige statsejendomme <i>National Government premises</i>					
	250	1 326 836	643,0	671 554	50,6
D. Kommunale ejendomme <i>municipal premises</i>					
1. beboelses- og forretningsejendomme <i>residential and business premises</i>	719	414 826	101,5	127 903	30,8
2. øvrige kommunale ejendomme <i>other municipal premises</i>	400	1 233 678	772,9	552 055	44,7
E. Fabriker og lagerbygninger <i>factories and warehouses</i>					
	1 013	2 076 257	464,6	563 035	27,1
F. Gartnerier og havebrug <i>horticulture</i>					
	4	1 330	2,1	1 018	76,5
G. Sommerhuse <i>summerhouses</i>					
	231	13 173	23,2	10 602	80,5
H. Ubebyggede grunde <i>sites</i>					
	709	221 337	428,8	220 295	99,5
I. Andre ejendomme ¹ <i>other premises</i>					
	1 589	1 633 953	489,0	510 899	31,3
I alt total 1965 ...	33 988	19 144 836	5 182,8 ¹	6 355 808	33,2
» » » 1960 ...	34 743	11 232 288	5 057,8 ¹	3 334 329	29,7
Frederiksberg					
A. Almindelige private ejendomme					
Ejendomme udelukkende til beboelse					
1 lejlighed	1 352	306 205	78,6	85 655	28,0
2 lejligheder	313	58 532	18,0	21 860	37,3
3 »	68	23 165	5,4	7 957	34,3
4 » » og derover	842	558 187	87,8	148 400	26,6
I alt ...	2 575	946 089	189,8	263 872	27,9
Forretningsejendomme med beboelse	1 324	1 032 388	140,9	322 410	31,2
I alt almindelige private ejendomme	3 899	1 978 477	330,7	586 282	29,6
B. Forretningsejendomme uden beboelse ...					
	61	140 065	8,2	21 823	15,6
C. Samtlige statsejendomme					
	62	137 773	34,4	62 588	45,4
D. Kommunale ejendomme					
1. beboelses- og forretningsejendomme	40	40 160	8,4	13 643	34,0
2. øvrige kommunale ejendomme	144	232 024	82,1	114 256	49,2
E. Fabriker og lagerbygninger					
	116	243 147	59,3	90 910	37,4
F. Gartnerier og havebrug					
	—	—	—	—	—
G. Sommerhuse					
	—	—	—	—	—
H. Ubebyggede grunde					
	40	11 521	7,3	9 144	79,4
I. Andre ejendomme ¹					
	236	150 592	33,8	54 643	36,3
I alt 1965 ...	4 598	2 933 759	564,2 ¹	953 289	32,5
» » » 1960 ...	4 591	1 767 078	556,7 ¹	498 191	28,2

¹ Forskellige parkarealer er ikke inddraget under vurderingen.

ANM. Fra 1. august 1965 til 31. juli 1966 har der i København og på Frederiksberg fundet henholdsvis 810 og 73 omvurderinger sted. Tilvæksten i ejendomsværdi var henholdsvis 435 og 18 mill. kr., heraf grundværdi 79 og 1 mill. kr.

TABEL 91 (fortsat). Ejendoms- og grundskyldvurderingen pr. 1. august 1965.

Evaluation for ground and real estate taxes 1st August, 1965.

Gentofte	Antal ejendomme number of premises	Ejendoms- værdi total value	Areal area	Grundværdi land value	
				i alt total	i pct. af ejendoms- værdi in per cent of total value
A. Almindelige private ejendomme <i>general private premises</i>					
Ejendomme udelukkende til beboelse <i>purely residential premises</i>		1000 kr.	ha	1000 kr.	pct.
1 lejlighed <i>dwelling</i>	10 826	2 428 812	917,7	902 101	37,1
2 lejligheder <i>dwelling</i> s.....	1 353	280 235	121,7	118 582	42,3
3 » »	133	36 848	24,5	17 362	47,1
4 » » og derov. <i>dwelling</i> s and more..	455	363 332	92,6	106 441	29,3
I alt total...	12 767	3 109 227	1 156,5	1 144 486	36,8
Forretningsejendomme med beboelse <i>trade and residential premises</i>	705	561 500	145,8	192 517	34,3
I alt almindelige private ejendomme <i>general private premises, total</i>	13 472	3 670 727	1 302,3	1 337 003	36,4
B. Forretningsejendomme uden beboelse <i>business premises with no residence</i>	80	74 665	19,8	25 573	34,3
C. Samtlige statsejendomme <i>National Government premises</i>	58	58 467	110,5	26 808	45,9
D. Kommunale ejendomme <i>municipal premises</i>					
1. beboelses- og forretningsejendomme <i>residential and business premises</i>	36	11 796	4,7	4 907	41,6
2. øvrige kommunale ejendomme <i>other municipal premises</i>	114	239 524	212,3	93 255	38,9
E. Fabriker og lagerbygninger <i>factories and warehouses</i>	74	79 745	22,0	19 834	24,9
F. Gartnerier og havebrug <i>horticulture</i>	3	493	0,4	472	95,7
G. Sommerhuse <i>summerhouses</i>	65	6 474	5,8	5 231	80,8
H. Ubebyggede grunde <i>sites</i>	389	50 895	70,9	50 641	99,5
I. Andre ejendomme ¹ <i>other premises</i>	557	174 131	201,3	64 722	37,2
I alt total 1965...	14 848	4 366 917	1 950,0 ¹	1 628 446	37,3
» » » 1960...	14 450	2 242 193	1 919,4 ¹	684 150	30,5
Hovedstaden					
A. Almindelige private ejendomme					
Ejendomme udelukkende til beboelse					
1 lejlighed	24 909	4 506 598	1 748,1	1 439 104	31,9
2 lejligheder	5 765	934 955	371,4	288 156	30,8
3 »	1 774	222 690	66,3	60 434	27,1
4 » » og derover	4 201	2 829 756	601,0	719 272	25,4
I alt...	36 649	8 493 999	2 786,8	2 506 966	29,5
Forretningsejendomme med beboelse.....	8 993	7 068 666	996,1	2 362 366	33,4
I alt almindelige private ejendomme.....	45 642	15 562 665	3 782,9	4 869 332	31,3
B. Forretningsejendomme uden beboelse	943	2 524 715	135,8	799 796	31,7
C. Samtlige statsejendomme	370	1 523 076	787,9	760 950	50,0
D. Kommunale ejendomme					
1. beboelses- og forretningsejendomme.....	795	466 782	114,6	146 453	31,4
2. øvrige kommunale ejendomme.....	658	1 705 226	1 067,3	759 566	44,5
E. Fabriker og lagerbygninger	1 203	2 399 149	545,9	673 779	28,1
F. Gartnerier og havebrug	7	1 823	2,5	1 490	81,7
G. Sommerhuse	296	19 647	29,0	15 833	80,6
H. Ubebyggede grunde	1 138	283 753	507,0	280 080	98,7
I. Andre ejendomme ¹	2 382	1 958 676	724,1	630 264	32,2
I alt 1965...	53 434	26 445 512	7 697,0 ¹	8 937 543	33,8
» » 1960...	53 784	15 241 559	7 533,9 ¹	4 516 670	29,6

¹ Se noten side 77.

ANM. Fra 1. august 1965 til 31. juli 1966 har der i Gentofte og i Hovedstaden fundet henholdsvis 444 og 1327 omvurderinger sted. Tilvæksten i ejendomsværdi var henholdsvis 49 og 502 mill. kr., heraf grundværdi ÷ 3 og 77 mill. kr.

TABEL 92.

Ejendoms- og grundskyldvurderingen pr. 1. august 1965
i Københavns vurderingskredse.

Evaluation for ground and real estate taxes 1st August, 1965, in Copenhagen by assessment districts.

København	Stats- og komm. ejend. m. fritag. for skat state and municipal premises exempted from tax	Kommunale beboelses- og forretnings-ejendomme municipal residential and trade premises	Private beboelses-ejendomme private residential premises	Kontor- og forretnings-ejend. med beboelse trade and residential premises	Kontor- og forretnings-ejend. uden beboelse business premises with no residence	Fabriks- og lagerbygninger factories and warehouses	Ubebyggede grunde sites	Øvrige ejendomme other premises	I alt 1965 total	I alt 1960 total
Antal ejendomme <i>number of premises</i>										
Toldbodens vurderingskreds ..	65	23	170	683	74	99	20	215	1 349	1 354
Børsens » ..	79	35	18	741	336	16	8	33	1 266	1 289
Voldkvarterernes » ..	47	6	596	504	78	2	9	117	1 359	1 392
Vesterbro » ..	70	119	538	822	30	140	35	149	1 903	1 943
Valby » ..	49	164	3 469	319	44	112	87	82	4 326	4 328
Nørrebro » ..	76	72	746	1 268	43	106	8	316	2 635	2 703
Østerbro » ..	68	15	1 111	850	56	61	45	203	2 409	2 521
Utterslev » ..	45	69	2 313	249	39	165	110	113	3 103	3 299
Brønshøj » ..	26	1	2 527	285	18	11	19	37	2 924	2 917
Husum » ..	23	146	2 580	219	18	22	81	232	3 321	3 342
Vanløse » ..	14	5	2 492	304	20	48	45	47	2 975	2 968
Sundby Østre » ..	37	25	2 615	471	24	165	93	96	3 526	3 563
» Vestre » ..	51	39	2 132	249	22	66	149	184	2 892	3 124
I alt total...	650	719	21 307	6 964	802	1 013	709	1 824	33 988	34 743
Ejendomsværdi <i>total value</i>	mill. kr.	mill. kr.	mill. kr.	mill. kr.	mill. kr.	mill. kr.	mill. kr.	mill. kr.	mill. kr.	mill. kr.
Toldbodens vurderingskreds ..	260	14	83	611	265	290	8	322	1 853	1 182
Børsens » ..	321	8	6	562	997	31	2	67	1 994	1 239
Voldkvarterernes » ..	440	8	139	517	698	14	32	278	2 126	1 248
Vesterbro » ..	242	79	178	757	88	221	28	151	1 744	1 035
Valby » ..	142	14	797	209	68	374	28	48	1 680	936
Nørrebro » ..	417	68	230	772	36	315	1	336	2 175	1 366
Østerbro » ..	210	36	326	755	72	167	19	185	1 770	1 012
Utterslev » ..	158	104	620	295	22	295	33	106	1 633	943
Brønshøj » ..	19	0	424	134	10	2	1	13	603	342
Husum » ..	56	29	397	229	7	48	15	47	828	454
Vanløse » ..	15	4	439	169	10	29	3	16	685	369
Sundby Østre » ..	59	41	437	328	7	237	15	21	1 145	651
» Vestre » ..	222	10	363	137	30	53	36	58	909	455
I alt total...	2 561	415	4 439	5 475	2 310	2 076	221	1 648	19 145	11 232
heraf grundværdi <i>of which land value</i>	mill. kr.	mill. kr.	mill. kr.	mill. kr.	mill. kr.	mill. kr.	mill. kr.	mill. kr.	mill. kr.	mill. kr.
Toldbodens vurderingskreds ..	173	8	22	226	62	104	8	117	720	408
Børsens » ..	135	7	3	287	377	7	2	22	840	519
Voldkvarterernes » ..	237	3	47	231	219	2	32	113	884	438
Vesterbro » ..	104	25	40	261	16	71	28	54	599	320
Valby » ..	79	4	200	60	20	104	28	20	515	243
Nørrebro » ..	134	24	49	242	11	59	1	86	606	373
Østerbro » ..	99	10	94	224	21	39	19	45	551	249
Utterslev » ..	39	23	134	74	6	61	32	11	380	216
Brønshøj » ..	8	0	117	37	4	1	1	3	171	77
Husum » ..	19	6	97	51	3	12	15	18	221	94
Vanløse » ..	4	3	115	44	4	8	3	8	189	80
Sundby Østre » ..	24	10	99	73	3	72	15	8	304	158
» Vestre » ..	169	5	82	37	6	23	36	18	376	159
I alt total...	1 224	128	1 099	1 847	752	563	220	523	6 356	3 334

ANM. Områderne for de forskellige vurderingskredse er følgende: Toldbodens vurderingskreds omfatter roderne 19-38 og 236-242, Børsens vurderingskreds roderne 1-18, Voldkvarterernes vurderingskreds roderne 39-57, Vesterbro vurderingskreds roderne 137-162 samt del af 163 og 165, Valby vurderingskreds roderne 164-183 samt del af rode 163 og 165, Nørrebro vurderingskreds roderne 92-122, 124-129, 131-136 samt del af roderne 90, 123 og 130, Østerbro vurderingskreds roderne 58-89, 91 samt del af 90, Utterslev vurderingskreds roderne 207-235 samt del af roderne 123 og 130, Brønshøj vurderingskreds roderne 198-206, Husum vurderingskreds roderne 192-197 og Vanløse vurderingskreds roderne 184-191. Sundby Østre vurderingskreds roderne 253-274, Sundby Vestre vurderingskreds roderne 243-252. Angående grænserne for de enkelte roder henvises til kortet bag i bogen.

IV. Meteorologiske forhold. *Meteorology.*

TABEL 93. Vejrforholdene i København i de enkelte måneder i 1966 og 1965.

Weather conditions in Copenhagen in the months of 1966 and 1965.

Luftens temperatur ¹ temperature Celsius	Januar January	Februar February	Marts March	April April	Maj May	Juni June	Juli July	August August	September September	Oktober October	November November	December December	Hele året the year
Middel mean													
1966	÷ 1,7	÷ 1,0	3,3	3,9	12,4	16,9	17,0	15,7	13,3	10,1	4,9	2,5	8,1
1965	1,7	÷ 0,5	1,8	6,5	9,9	15,8	14,5	15,7	14,3	9,9	2,6	1,3	7,8
Normal	÷ 0,1	÷ 0,3	1,6	5,9	11,4	15,2	17,0	15,9	12,7	8,3	4,1	1,5	7,8
Absolut højest highest													
1966	5,7	8,8	11,4	18,8	23,3	27,8	28,1	25,0	20,2	20,5	12,6	8,8	28,1
1965	6,4	6,9	18,4	16,9	19,2	23,2	24,2	23,3	21,5	17,9	12,2	7,2	24,2
Normal	6,7	6,8	11,2	17,5	24,2	26,8	27,7	26,1	22,3	16,9	10,8	7,9	28,9
Absolut lavest lowest													
1966	÷ 9,0	÷ 11,4	÷ 7,0	÷ 4,9	4,4	7,8	10,2	9,4	3,8	÷ 0,6	÷ 0,3	÷ 3,8	÷ 11,4
1965	÷ 5,2	÷ 9,6	÷ 7,7	÷ 0,1	2,6	6,8	7,6	9,0	8,3	3,2	÷ 7,1	÷ 6,0	÷ 9,6
Normal	÷ 9,4	÷ 9,9	÷ 7,1	÷ 2,7	1,2	5,3	8,2	7,4	2,8	÷ 1,6	÷ 4,6	÷ 7,7	÷ 12,6
Antal frostdage¹ days with frost													
1966	30	17	7	11	—	—	—	—	—	1	1	11	78
1965	14	24	16	1	—	—	—	—	—	—	15	17	87
Normal	20,9	20,3	17,3	6,1	0,6	—	—	—	0,2	3,0	8,0	14,7	91,1
Nedbør¹ precipitation													
1966 { mm	74	60	49	77	30	66	72	92	55	42	55	90	762
antal dage days ..	16	19	20	17	12	12	13	16	14	12	17	16	184
1965 { mm	51	17	17	68	54	48	120	25	81	13	52	102	648
antal dage days ..	20	11	12	19	13	11	22	9	12	5	14	20	168
Normal { mm	38	31	37	41	41	47	61	76	50	56	47	54	579
average { antal dage days	15	13	15	14	12	12	14	17	14	16	16	18	176
Luftryk² mm atmospheric pressure													
1966	762,7	755,1	757,5	760,6	761,9	760,6	757,5	760,3	759,3	758,6	759,7	752,4	758,9
1965	755,3	763,4	761,6	758,1	760,7	759,7	755,9	760,0	757,7	765,7	756,6	748,7	758,6
Normal	761,5	760,5	759,1	760,0	761,8	760,7	759,5	759,2	761,3	760,6	760,4	759,0	760,3
Solskinstimer³ hours with sunshine													
1966	17	64	76	97	229	214	221	184	136	62	19	30	1 349
1965	16	77	117	83	213	240	160	218	145	116	46	3	1 434
Normal	37	63	130	170	256	257	252	229	165	95	43	26	1 723
Vindhypighed⁴ frequency of wind in per cent 1966 i %													
Nord North	8	1	8	7	16	9	4	6	5	7	2	5	7
Nordøst North-East	34	20	4	24	7	9	9	11	3	8	13	7	12
Øst East	11	8	1	21	3	17	3	3	0	16	9	6	8
Sydøst South-East	21	10	1	14	19	13	10	18	8	26	20	4	14
Syd South	2	11	7	9	9	9	10	18	5	11	27	28	12
Sydvest South-West	8	18	19	2	11	11	17	22	27	14	16	21	16
Vest West	7	12	50	8	16	19	30	12	37	8	11	11	18
Nordvest North-West	3	11	5	5	11	10	12	5	10	6	2	5	7
Stille calm	6	9	5	10	8	3	5	5	5	4	0	13	6
Tilsammen total...	100	100	100	100	100	100	100	100	100	100	100	100	100
Middelvindstyrke⁴ mean force of the wind (0-12)													
1966	3,1	2,6	3,3	2,4	2,2	2,1	2,1	2,0	2,5	2,2	2,7	2,7	2,5
1965	3,2	3,1	2,1	2,6	2,4	2,2	2,1	1,5	2,7	1,9	3,5	3,2	2,5
Normal	3,1	3,0	2,6	2,7	2,3	2,5	2,4	2,5	2,7	3,1	3,2	3,1	2,8

¹ Efter iagttagelser ved landbohøjskolen, der ligger 9 meter over havets overflade. ² Efter iagttagelser ved meteorologisk institut. ³ Efter iagttagelser ved toldboden. ⁴ Efter iagttagelser ved Nordre Røse fyr og fra novbr. 1963 ved Langelinie.

ANM. 1. Som „normal“ er i almindelighed anvendt gennemsnittet af årene 1886-1925 (for luftryk dog 1876-1925, for antallet af solskinstimer 1926-1950 og for middelvindstyrke 1923-1942).

ANM. 2. Københavns observatorium ligger på 55° 41' nordlig bredde og 12° 35' østlig længde.

ANM. 3. I vinteren 1966-67 var der ikke is i Københavns havn og i 1965-66 var der is i 32 dage.

V. Erhvervsforhold m. m. *Manufacturing, commerce, etc.*

TABEL 94. Antal hoteller, deres sengepladser og udnyttelsesgrad i hovedstadsområdet.
Number of hotels, their beds, and their ratio of utilization in the metropolitan area.

1965	Antal hoteller m. m. number of hotels	Antal sengepladser pr. 1. august number of beds 1st August									
		Almindelige hoteller med hotels with						Kollegiehoteller hostels	Samtlige hoteller total	Vandrerrhjem youth hostels	Til sammen total
		under 25 senge -25 beds	25-49 senge beds	50-199 senge beds	200 senge og derover beds and over	i alt total	heraf i bygn. opført efter 1945 construct. after 1945				
A. Antal hoteller og sengepladser hotels and their beds											
København											
Indre by ¹	36	161	95	1 738	729	2 723	163	25	2 748	135	2 883
Vestervold kvarter og indre Vesterbro ²	55	153	483	2 791	1 310	4 737	1 482	—	4 737	—	4 737
København i øvrigt.....	41	117	389	966	220	1 692	446	1 341	3 033	1 126	4 159
København i alt 1965 total....	132	431	967	5 495	2 259	9 152	2 091	1 366	10 518	1 261	11 779
» » » 1964 ».....	132	504	947	5 169	1 996	8 616	2 081	1 355	9 971	1 237	11 208
Frederiksberg.....	7	14	68	150	253	485	253	140	625	—	625
Gentofte.....	10	95	65	70	—	230	—	—	230	65	295
Omegnskommunerne.....	25	168	193	536	577	1 474	861	—	1 474	146	1 620
Tilsammen 1965 total.....	174 ³	708	1 293	6 251	3 089	11 341	3 205	1 506	12 847	1 472	14 319
» 1964 ».....	173	787	1 287	5 975	2 573	10 622	3 098	1 450	12 072	1 383	13 455
B. Udnyttelsesgrad⁴ ratio of utilization											
1965	•	53,7	52,1	73,0	76,2	72,5	68,7	95,4 ⁵	...	64,9	...
1964	•	56,2	57,9	75,0	77,1	74,2	70,1	96,9 ⁶	...	60,0	...

¹ Roderne 1-32, d. v. s. byen inden for voldgaderne. ² Roderne 39-42 og 137-140, d. v. s. området begrænset af Vester Voldgade, Gyldenløvesgade, Sankt Jørgens Sø, Gammel Kongevej, Bagerstræde, Vesterbrogade, Absalonsgade, Skelbækgade og Dybbølsbroen samt havnen. ³ Inkl. 7 kollegiehoteller og 13 vandrerrhjem. ⁴ D. v. s. det procentvise forhold mellem antal benyttede senge i månedens løb og antallet af udbudte sengepladser (antal senge × antal netter i måneden). Tallene for almindelige hoteller bygger på oplysninger, der omfatter 47 pct. af samtlige sengepladser. ⁵ Refererer sig alene til de 2 hele måneder juli og august, hvor kollegierne drives som hotel.

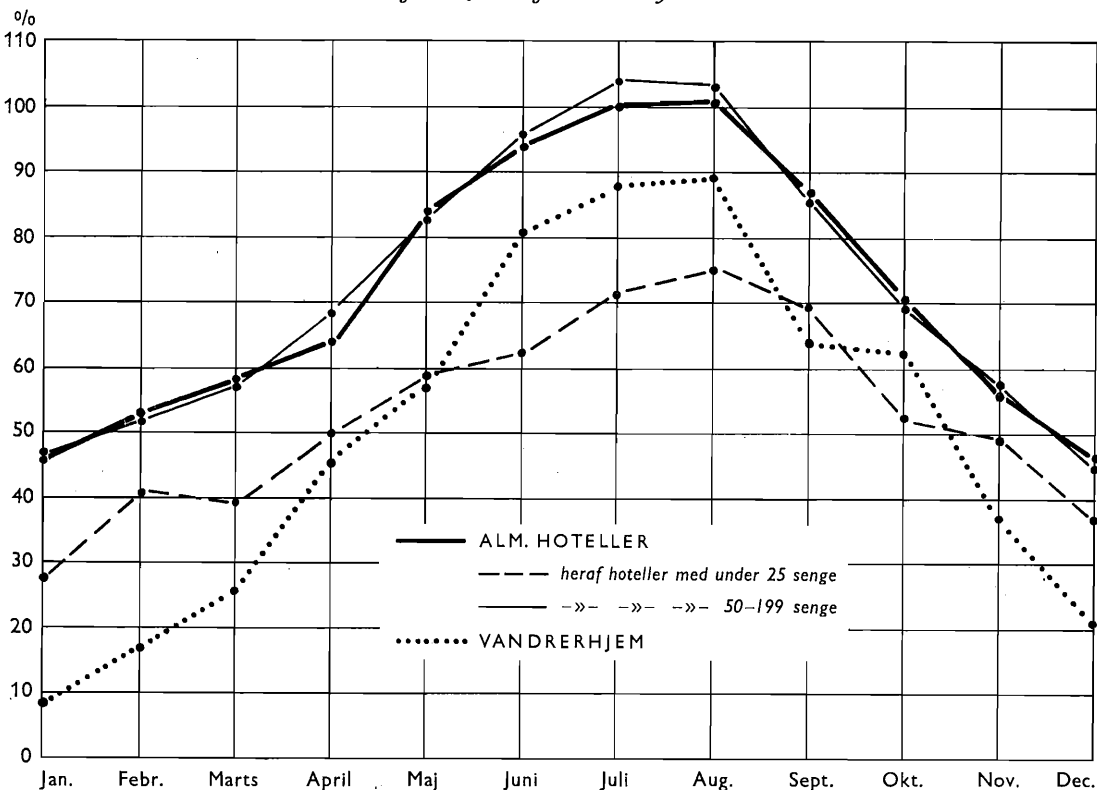
DIAGRAM 8. Hotellers¹ og vandrerrhjemms udnyttelsesgrad² i hver enkelt måned i 1965.
Ratio of utilization of hotels and youth hostels.

¹ Eksklusive kollegiehoteller. ² Se note 4 til tabel 94 overfor.

ANM. Kurverne forbinder de punkter, der angiver udnyttelsesgraden i procent for hver enkelt måned.

TABEL 95.

Erhvervsvirksomheder fordelt på brancher

i København, Frederiksberg, Gentofte og hovedstaden den 2. juni 1958.

Trade establishments by branches in Copenhagen, Frederiksberg, Gentofte and the capital, 2nd June, 1958.

	København			Frederiksberg		
	Antal virksomheder establishments	Personel personnel	Samlet omsætning total turnover	Antal virksomheder establishments	Personel personnel	Samlet omsætning total turnover
Fremstillingsvirksomhed m. v. manufacturing, etc.			1000 kr.			1000 kr.
1 Mejerier, mælkekondens.fabr. m.v. <i>manuf. of dairy products</i> . . .	9	935	71 517	2	1 065	...
2 Bagerforretninger <i>bakers' shops</i>	590	3 792	117 458	98	688	20 548
3 Næringsmiddelindustri i øvrigt <i>other food industries</i>	277	9 743	836 195	39	1 029	49 135
4 Drikkevarerindustri <i>beverage industries</i>	12	3 944	264 311	4	821	...
5 Tobaksindustri <i>tobacco manufactures</i>	59	2 154	375 482	9	334	15 510
6 Trikotagefabriker <i>knitting mills</i>	30	1 435	57 085	6	297	8 656
7 Tekstilindustri i øvrigt <i>other textile industries</i>	72	3 054	128 876	14	600	28 059
8 Skotøjsfabriker <i>manufacture of footwear</i>	107	3 851	132 997	11	484	16 826
9 Nådlerier, trækofabriker m.v. <i>closing shops, manuf. of clogs, etc.</i>	36	156	5 267	9	64	1 246
10 Skotøjsreparationsværksteder <i>repair of footwear</i>	531	719	11 016	93	124	1 854
11 Skrædderforretninger <i>tailors' shops</i>	444	1 349	27 065	115	248	4 852
12 Dameskrædderinder og syersker <i>dressmakers</i>	385	677	6 860	72	184	2 415
13 Herre- og damekonfektionsfabr. <i>manuf. of men's and women's ready-made clothing</i>	374	8 505	302 110	39	571	15 573
14 Fremst. af underbeklædning, skjorter <i>manuf. of undercl., shirts</i>	125	2 222	82 186	17	214	7 606
15 Buntmagerier <i>furriers</i>	126	651	25 167	20	52	1 509
16 Fremstilling af damehatte o. a. modevarer <i>manuf. of ladies' hats and other millinery</i>	108	603	15 890	30	94	1 612
17 Beklædningsindustri i øvrigt <i>other clothing industry</i>	92	648	21 402	7	20	670
18 Fremstilling af færdige tekstilvarer i øvrigt <i>other manuf. of made-up textile goods</i>	161	1 371	68 427	15	61	1 575
19 Træindustri (undt. møbler) <i>manuf. of wood except furniture</i>	242	1 283	46 528	41	257	10 039
20 Møbelsnedkerier og -fabriker <i>manufacture of furniture</i>	257	1 173	31 076	46	221	6 870
21 Møbelpolsterforretninger <i>upholstering of furniture</i>	334	876	28 896	85	195	5 024
22 Møbelindustri i øvrigt <i>other furniture industry</i>	32	291	12 085	9	34	1 150
23 Papirindustri <i>manuf. of paper and paper products</i>	124	3 870	210 616	13	501	23 709
24 Bog- og offsettrykkerier m.v. <i>book and offset printing</i>	437	8 521	298 045	53	690	21 423
25 Bogbinderier og linieranstalter <i>bookbinding and ruling establishments</i>	179	1 720	34 526	23	247	4 382
26 Bog- og kunstforlag <i>art and book publishing</i>	91	1 920	105 763	15	144	6 738
27 Dag- og ugeblade <i>newspapers and periodicals</i>	57	4 987	275 254	7	69	10 314
28 Læderindustri <i>manuf. of leather and leather products</i>	101	1 562	69 355	21	164	7 597
29 Gummiiindustri <i>rubber industry</i>	49	1 107	43 037	12	42	2 072
30 Kemisk industri <i>manuf. of chemicals and chemical products</i>	169	7 287	596 281	32	1 442	82 005
31 Fremstilling af olie og kulprodukter <i>manuf. of products of petroleum and coal</i>	12	287	19 999	—	—	—
32 Fremstilling af glas og porcelæn m.v. <i>manuf. of glass, china, etc.</i>	74	1 419	45 648	16	1 327	25 260
33 Betonstøberier <i>manufacture of concrete products</i>	16	324	24 735	4	105	5 406
34 Sten-, ler- og glasindustri i øvrigt <i>other manuf. of stone, clay and glass</i>	48	737	58 057	5	14	431
35 Jern- og metalværker m.v. <i>manufacture of iron and steel</i>	7	1 113	75 090	—	—	—
36 Forniklings-, galvaniseringsanstalter <i>plating and galvanizing establishments</i>	67	653	17 728	6	65	...
37 Metal- og blikvarefabriker m.v. <i>manuf. of non-ferrous metal products, etc.</i>	223	3 820	131 967	32	584	26 236
38 Jernvarefabriker <i>manufacture of ferrous metal products</i>	224	5 278	193 951	46	718	28 352
39 Anden fremst. af jern- og metalvarer <i>other manuf. of ferrous and non-ferrous prod.</i>	87	214	3 900	12	33	612
40 Fremst. af kontor- og symaskiner <i>manuf. of office and sewing machines</i>	41	473	19 673	3	5	...
41 Smede- og maskinværksteder <i>forges and engineering workshops</i>	205	778	16 980	35	123	3 746
42 Maskinfabriker <i>engineering works</i>	121	6 505	266 964	25	793	21 241
43 Elektromekaniske fabriker m.v. <i>manuf. of electrical machinery, etc.</i>	117	7 983	287 671	39	2 853	156 180
44 Fremst. og rep. af radio o.l. <i>manuf. and repair of radios, etc.</i>	111	4 135	239 073	28	697	37 225
45 Fremstilling af skibe, jernbanemateriel m. v. <i>ship building, manuf. of railway equipment, etc.</i>	44	14 386	592 076	—	—	—
46 Fremstilling af biler, karrosserier m.v. <i>manuf. of motor vehicles and parts, etc.</i>	17	2 172	355 653	2	17	...
47 Autoreparations-, karrosseriværksteder m. v. <i>repair of motor vehicles and motor vehicles bodies</i>	317	1 883	65 443	68	301	11 917
48 Autolakererier <i>painting of motor vehicles</i>	63	260	4 642	14	48	...
49 Cykelreparationsværksteder <i>repair of bicycles</i>	263	347	6 956	38	55	1 549

(fortsættes)

(fortsættes)

TABEL 95 (fortsat).

Erhvervsvirksomheder fordelt på brancher

i København, Frederiksberg, Gentofte og hovedstaden den 2. juni 1958.

Trade establishments by branches in Copenhagen, Frederiksberg, Gentofte and the capital, 2nd June, 1958.

	Gentofte			Hovedstaden		
	Antal virksomheder establissh- ments	Personel personnel	Samlet omsætning total turnover	Antal virksomheder establissh- ments	Personel personnel	Samlet omsætning total turnover
<i>English translation, see page 82</i>			1000 kr.			1000 kr.
Fremstillingsvirksomhed m. v.						
1 Mejerier, mælkekondenseringsfabriker m. v.	4	200	...	15	2 200	162 777
2 Bagerforretninger	71	535	14 672	759	5 015	152 678
3 Næringsmiddelindustri i øvrigt	13	186	9 307	329	10 958	894 637
4 Drikkevarerindustri	2	2 928	...	18	7 693	564 828
5 Tobaksindustri	—	—	—	68	2 488	390 992
6 Trikotagefabriker	4	38	1 686	40	1 770	67 427
7 Tekstilindustri i øvrigt	10	31	1 040	96	3 685	157 975
8 Skotøjsfabriker	5	71	2 639	123	4 406	152 462
9 Nådlerier, trækofabriker m. v.	3	22	477	48	242	6 990
10 Skotøjsreparationsværksteder	57	88	1 467	681	931	14 337
11 Skrædderforretninger	31	56	764	590	1 653	32 681
12 Dameskrædderinder og syersker	40	105	1 017	497	966	10 292
13 Herre- og damekonfektionsfabriker	10	44	1 424	423	9 120	319 107
14 Fremstilling af underbeklædning, skjorter	6	22	717	148	2 458	90 509
15 Buntmagerier	4	10	281	150	713	26 957
16 Fremstilling af damehatte og andre modevarer	8	16	280	146	713	17 782
17 Beklædningsindustri i øvrigt	6	36	1 073	105	704	23 145
18 Fremstilling af færdige tekstilvarer i øvrigt	13	53	1 449	189	1 485	71 451
19 Træindustri (undt. møbler)	15	144	4 082	298	1 684	60 649
20 Møbelsnedkerier og -fabriker	17	82	1 745	320	1 476	39 691
21 Møbelpolstrerforretninger	30	71	2 166	449	1 142	36 086
22 Møbelindustri i øvrigt	2	2	18	43	327	13 253
23 Papirindustri	3	14	370	140	4 385	234 695
24 Bog- og offsettrykkerier m. v.	16	152	4 530	506	9 363	323 998
25 Bogbinderier og linieranstalter	4	9	131	206	1 976	39 039
26 Bog- og kunstforlag	3	17	1 374	109	2 081	113 875
27 Dag- og ugeblade	3	22	485	67	5 078	2 86 053
28 Læderindustri	7	26	660	129	1 752	77 612
29 Gummiindustri	—	—	—	61	1 149	45 109
30 Kemisk industri	13	264	21 749	214	8 993	700 035
31 Fremstilling af olie- og kulprodukter	—	—	—	12	287	19 999
32 Fremstilling af glas og porcelæn m. v.	10	284	9 799	100	3 030	80 707
33 Betonstøberier	8	44	1 501	28	473	31 642
34 Sten-, ler- og glasindustri i øvrigt	3	85	3 227	56	836	61 715
35 Jern- og metalværker m. v.	—	—	—	7	1 113	75 090
36 Forniklings-, galvaniseringsanstalter	1	17	...	74	735	20 294
37 Metal- og blikvarefabriker m. v.	20	164	7 123	275	4 568	165 326
38 Jernvarefabriker	15	325	11 067	285	6 321	233 370
39 Anden fremstilling af jern- og metalvarer	—	—	—	99	247	4 512
40 Fremstilling af kontor- og symaskiner	1	139	...	45	617	21 830
41 Smede- og maskinværksteder	15	52	1 151	255	953	21 877
42 Maskinfabriker	7	44	916	153	7 342	289 121
43 Elektromekaniske fabriker m. v.	17	247	9 465	173	11 083	453 316
44 Fremstilling og reparation af radio o. l.	7	682	17 307	146	5 514	293 605
45 Fremstilling af skibe, jernbanemateriel m. v.	2	7	116	46	14 393	592 192
46 Fremstilling af biler, karrosserier m. v.	2	65	...	21	2 254	358 720
47 Autoreparations-, karrosseriværksteder m. v.	29	232	15 019	414	2 416	92 379
48 Autolakererier	2	14	...	79	322	5 869
49 Cykelreparationsværksteder	24	35	1 272	325	437	9 777

(fortsættes)

6*

TABEL 95 (fortsat).

**Erhvervsvirksomheder fordelt på brancher
i København, Frederiksberg, Gentofte og hovedstaden den 2. juni 1958.**
Trade establishments by branches in Copenhagen, Frederiksberg, Gentofte and the capital, 2nd June, 1958.

	København			Frederiksberg		
	Antal virksomheder establishments	Personel personnel	Samlet omsætning total turnover	Antal virksomheder establishments	Personel personnel	Samlet omsætning total turnover
Fremstillingsvirksomhed m. v. manufacturing, etc.						
(fortsat)						
50 Fremst. af transportmidler i øvr. <i>other manuf. of transport eq. ment</i>	31	225	14 547	7	86	3 700
51 Urreparationsværksteder <i>repair of watches and clocks</i>	132	227	4 886	23	37	901
52 Fremst. af guld- og sølvvarer <i>manufacture of gold-ware</i>	210	1 769	49 111	15	158	3 322
53 Fremstillingsvirksomheder m. v. i øvrigt <i>other manufacturing</i> . .	515	5 956	232 676	83	493	14 828
I alt total	8 555	141 350	7 028 199	1 458	19 468	816 977
Bygge- og anlægsvirksomhed building and construction						
54 Anlægsentrepenører m. v. <i>civil engineering contractors</i>	77	2 705	113 558	14	1 029	36 560
55 Murermestre m. v. <i>master builders</i>	316	6 817	234 832	60	2 261	89 627
56 Tømrermestre <i>master carpenters</i>	155	877	32 525	20	492	17 779
57 Bygningssnedkere <i>joiners (building)</i>	278	1 414	38 371	44	617	19 457
58 Malermestre <i>master painters</i>	581	2 374	40 266	87	767	14 448
59 Blikkenslagere m. v. <i>plumbers, etc.</i>	395	2 929	100 082	70	621	23 923
60 Elinstallatører uden butik <i>electricians without shop</i>	114	1 281	54 544	28	292	8 426
61 Elinstallatører med butik <i>electricians with shop</i>	105	1 330	43 268	24	263	7 197
62 Glarmestre <i>glaziers</i>	158	490	12 873	27	84	2 381
63 Bygge- og anlægsvirksomhed i øvrigt <i>other building and construction activity</i>	154	3 494	116 961	33	319	10 764
I alt total	2 333	23 711	787 280	407	6 745	230 562
64 El-, gas- og varmeværker <i>electricity, gas and heat work s. . .</i>	3	2 463	213 219	3	395	39 119
Engroshandel wholesale trade						
65 Animalske næringsmidler <i>animal foodstuff</i>	216	1 966	1 211 809	21	104	69 614
66 Frugt, grønt, blomster <i>fruits, vegetables, flowers</i>	141	747	203 246	16	51	8 455
67 Kolonialvarer, øl m. v. <i>groceries, etc.</i>	376	6 382	1 911 575	54	319	67 786
68 Metervarer, trikotage, beklædning m. v. <i>piecegoods, knitwear, clothing, etc.</i>	359	3 296	566 132	41	160	22 558
69 Råhuder, læder, lædervarer m. v. <i>raw hides, leather products, etc.</i>	94	662	293 046	14	43	...
70 Møbler, tæpper <i>furniture, carpets</i>	68	531	96 655	12	72	...
71 Isenkram, køkkenudstyr, porcelæn <i>hardware, china</i>	96	1 273	168 095	20	173	...
72 Elektriske artikler, radio o. l. <i>electrical supplies, radio, etc.</i> . . .	109	1 576	232 968	15	205	34 857
73 Husgeråd m. v. i øvrigt <i>other domestic utensils</i>	138	1 088	117 349	13	57	6 593
74 Papir, papirv., bøger, blade <i>paper, stationery, books, periodicals</i> .	152	1 687	514 385	24	115	13 823
75 Toiletartikler, materialhandelsv. m. v. <i>toilet articles, drugs, etc.</i>	158	2 493	360 702	44	287	33 251
76 Kul, koks, olie, benzin m. v. <i>coal, coke, oil, petrol, etc.</i>	63	3 768	1 981 249	6	107	...
77 Træløst, rør, sanitet m. v. <i>timber, tubes, pipes, sanitary appliances</i>	186	3 402	1 140 295	29	587	128 858
78 Maskiner, værktøj m. v. <i>machines, tools, etc.</i>	302	5 731	757 668	63	407	51 025
79 Biler, motorcykler og dele hertil <i>motor cars, motor cycles and parts</i>	66	1 961	448 171	9	298	...
80 Cykler, cykledele, barnevogne <i>bicycles and parts, perambulators</i>	26	381	48 262	3	28	...
81 Korn, foderstoffer m. v. <i>grain, feeding stuff, etc.</i>	58	1 050	423 122	4	10	3 979
82 Engroshandel i øvrigt <i>other wholesale trade</i>	343	2 647	982 184	56	355	46 350
I alt total	2 951	40 641	11 456 913	444	3 378	568 970
83 Agenturer <i>agencies</i>	757	2 836	165 615	102	299	15 935
Detailhandel retail trade						
84 Mælk, brød <i>milk, bread</i>	811	2 544	145 454	156	542	26 809
85 Ost <i>cheese</i>	111	309	16 766	23	52	2 297
86 Kød, flæsk, viktualier <i>meat, pork, provisions</i>	1 059	4 496	289 677	157	703	44 156
87 Fisk, vildt, fjerkræ <i>fish, game, poultry</i>	204	436	23 261	29	65	2 945
88 Kolonialforretninger, brugsforeninger <i>grocery shops, consumers' cooperative societies</i>	1 708	4 757	438 651	254	702	63 631
89 Kaffe, the <i>coffee, tea</i>	106	293	27 155	22	54	3 766
90 Konfekturer, is <i>confectionery, ice-cream</i>	515	1 031	44 658	75	164	6 502
91 Tobak, vin <i>tobacco, wine</i>	1 441	2 667	274 672	220	394	38 324
92 Frugt, grønt <i>fruits, vegetables</i>	879	2 059	86 971	146	376	16 880
93 Blomster <i>flowers</i>	442	977	30 173	86	220	6 762
94 Stormagasiner, manufaktur <i>department stores, drapery</i>	325	7 651	486 395	36	140	9 289

(fortsættes)

(fortsættes)

TABEL 95 (fortsat).

Erhvervsvirksomheder fordelt på brancher

i København, Frederiksberg, Gentofte og hovedstaden den 2. juni 1958.

Trade establishments by branches in Copenhagen, Frederiksberg, Gentofte and the capital, 2nd June, 1958.

	Gentofte			Hovedstaden		
	Antal virksomheder establishments	Personel personnel	Samlet omsætning total turnover	Antal virksomheder establishments	Personel personnel	Samlet omsætning total turnover
<i>English translation, see page 84.</i>						
Fremstillingsvirksomhed m. v.						
(fortsat)						
50 Fremstilling af transportmidler i øvrigt.....	3	3	22	41	314	18 269
51 Urreparationsværksteder	11	19	381	166	283	6 168
52 Fremstilling af guld- og sølvvarer	7	34	767	232	1 961	53 200
53 Fremstillingsvirksomhed m. v. i øvrigt.....	37	217	6 054	635	6 666	253 558
I alt...	621	7 953	444 482	10 634	168 771	8 289 658
Bygge- og anlægsvirksomhed						
54 Anlægsentreprenører m. v.	17	478	14 105	108	4 212	164 223
55 Murermestre m. v.	95	960	35 985	471	10 038	360 444
56 Tømrermestre	58	335	11 239	233	1 704	61 543
57 Bygningssnedkere	38	273	7 530	360	2 304	65 358
58 Malermestre.....	79	444	7 303	747	3 585	62 017
59 Blikkenslagere m. v.	42	262	8 168	507	3 812	132 173
60 Elinstallatører uden butik.....	14	55	1 366	156	1 628	64 336
61 Elinstallatører med butik.....	22	141	4 469	151	1 734	54 934
62 Glarmestre.....	23	74	1 942	208	648	17 196
63 Bygge- og anlægsvirksomhed i øvrigt.....	12	39	624	199	3 852	128 349
I alt...	400	3 061	92 731	3 140	33 517	1 110 573
64 El-, gas- og varmegærker	2	973	119 164	8	3 831	371 502
Engroshandel						
65 Animalske næringsmidler	6	12	4 981	243	2 082	1 286 404
66 Frugt, grønt, blomster.....	6	12	1 554	163	810	213 255
67 Kolonialvarer, øl m. v.	25	123	52 268	455	6 824	2 031 629
68 Metervarer, trikotage, beklædning m. v.	21	53	19 258	421	3 509	607 948
69 Råhuder, læder, lædervarer m. v.	2	2	...	110	707	299 334
70 Møbler, tæpper	1	1	...	81	604	104 557
71 Isenkram, køkkenudstyr, porcelæn	2	5	...	118	1 451	193 394
72 Elektriske artikler, radio o. l.	4	16	1 051	128	1 797	268 876
73 Husgeråd m. v. i øvrigt	3	5	393	154	1 150	124 335
74 Papir, papirvarer, bøger, blade.....	6	33	1 822	182	1 835	530 030
75 Toiletartikler, materialhandelsvarer m. v.	6	30	6 126	208	2 810	400 079
76 Kul, koks, olie, benzin m. v.	2	16	...	71	3 891	1 987 442
77 Trælast, rør, sanitet m. v.	10	40	13 078	225	4 029	1 282 231
78 Maskiner, værktøj m. v.	12	144	18 155	377	6 282	826 848
79 Biler, motorcykler og dele hertil.....	1	21	...	76	2 280	494 771
80 Cykler, cykeldele, barnevogne.....	1	2	...	30	411	54 799
81 Korn, foderstoffer m. v.	3	13	3 265	65	1 073	430 366
82 Engroshandel i øvrigt	24	85	6 804	423	3 087	1 035 338
I alt...	135	613	145 753	3 530	44 632	12 171 636
83 Agenturer	50	124	8 745	909	3 259	190 295
Detailhandel						
84 Mælk, brød	85	359	18 358	1 052	3 445	190 621
85 Ost	8	18	963	142	379	20 026
86 Kød, flæsk, viktualier	100	456	29 580	1 316	5 655	363 413
87 Fisk, vildt, fjerkræ	26	62	3 291	259	563	29 497
88 Kolonialforretninger, brugsforeninger	183	645	60 208	2 145	6 104	562 490
89 Kaffe, the	13	26	1 250	141	373	32 171
90 Konfekturner, is	55	111	4 261	645	1 306	55 421
91 Tobak, vin.....	91	210	21 892	1 752	3 271	334 888
92 Frugt, grønt	97	306	14 134	1 122	2 741	117 985
93 Blomster	36	99	3 713	564	1 296	40 648
94 Stormagasiner, manufaktur.....	30	82	4 508	391	7 873	500 192

(fortsættes)

(fortsættes)

TABEL 95 (fortsat).

**Erhvervsvirksomheder fordelt på brancher
i København, Frederiksberg, Gentofte og hovedstaden den 2. juni 1958.**
Trade establishments by branches in Copenhagen, Frederiksberg, Gentofte and the capital, 2nd June, 1958.

	København			Frederiksberg		
	Antal virksomheder establishments	Personel personnel	Samlet omsætning total turnover	Antal virksomheder establishments	Personel personnel	Samlet omsætning total turnover
Detailhandel retail trade (fortsat)			1000 kr.			1000 kr.
95 Herrekonfektion, herreekvipering <i>men's ready-made clothing, haberdashery</i>	239	1 114	91 767	39	107	6 911
96 Dame- og børnekonfektion <i>ladies' and children's ready-made clothing</i>	213	1 727	94 786	52	182	8 947
97 Trikotage <i>knitwear</i>	258	872	53 917	40	108	5 807
98 Damehatte, modevarer <i>ladies' hats, millinery</i>	40	77	1 666	3	16	432
99 Skotøj <i>footwear</i>	194	970	68 215	29	101	8 253
100 Tekstil og beklædning i øvrigt <i>other textile and clothing</i>	143	259	8 392	11	23	606
101 Læder og lædervarer <i>leather and leather products</i>	99	257	14 733	15	33	1 478
102 Møbler, tæpper <i>furniture, carpets</i>	268	1 178	125 720	58	197	17 705
103 Kunst og antikviteter <i>art and antiques</i>	249	451	20 270	28	52	1 511
104 Isenkram, køkkenudstyr, porcelæn <i>hardware, china</i>	238	1 354	91 812	33	158	10 864
105 Ure, optik, guld- og sølvvarer <i>watches, clocks, opt. goods, gold, silver ware</i>	83	258	15 003	10	25	858
106 Guld-, sølv- og tinvarer <i>gold, silver, and tin ware</i>	131	458	33 444	18	50	2 043
107 Optik <i>optical goods</i>	48	215	7 907	8	14	...
108 Radio og fjernsyn <i>radio and television</i>	123	650	70 417	23	89	11 960
109 Musikinstrumenter m. v. <i>musical instruments, etc.</i>	67	154	11 619	10	19	...
110 Andet husgeråd m. v. <i>other domestic utensils, etc.</i>	92	319	21 120	19	41	2 527
111 Bøger, papirvarer, noder <i>books, stationery, and music</i>	300	1 240	67 668	50	195	7 891
112 Aviskiosker <i>newspaper stalls</i>	389	869	32 815	48	181	4 498
113 Kul, koks, brænde, flaskegas <i>coal, coke, fuel wood, bottled gas</i>	131	470	80 017	26	57	5 154
114 Olie, benzyn <i>oil, petrol</i>	113	457	60 463	28	80	9 904
115 Biler, motorcykler og dele hertil <i>motor cars, motor cycles and parts</i>	121	1 536	341 060	35	519	72 375
116 Cykler, barnevogne, radio <i>bicycles, perambulators, radios</i>	189	474	29 128	27	69	4 245
117 Farver, tapeter <i>paints, wallpaper</i>	166	581	31 642	24	97	5 338
118 Sæbe, parfume, sygeplejeartikler m. v. <i>soap, perfume, nursing requisites, etc.</i>	440	966	52 564	83	157	8 210
119 Galanterivarer, legetøj o. l. <i>fancy goods, toys, etc.</i>	121	346	14 047	23	45	1 623
120 Fotografiske artikler <i>photographic supplies</i>	64	226	17 061	10	30	1 470
121 Jagt- og sportsartikler <i>hunters' equipment and sporting goods</i>	28	139	11 426	7	25	1 961
122 Detailhandel i øvrigt <i>other retail trade</i>	220	477	23 754	20	66	2 708
I alt total ...	12 368	45 314	3 356 266	1 981	6 148	427 999
Vognmandsforretninger o. l. haulage contractors, etc.						
123 Taxa- og lillebilvognmænd <i>taxi cab operators, etc.</i>	1 330	3 080	52 990	14	99	3 178
124 Fragtvognmænd <i>haulage contractors</i>	510	2 246	57 067	50	233	5 572
125 Budforretninger (herunder bladdistribution) <i>messenger services (incl. distribution of newspapers)</i>	82	2 132	21 242	9	56	485
126 Speditører <i>forwarding agents</i>	78	995	22 562	3	131	2 568
I alt total ...	2 000	8 453	153 861	76	519	11 803
Hoteller, restaurationer m. v. hotels, restaurants, etc.						
127 Hoteller <i>hotels</i>	99	2 519	55 633	6	57	1 184
128 Restaurationer <i>restaurants</i>	772	7 151	223 675	95	724	22 154
129 Marketenderier, pensionater m. v. <i>canteens, boarding houses, etc.</i>	521	1 724	61 216	75	222	6 242
I alt total ...	1 392	11 394	340 524	176	1 003	29 580
Forskellig servicevirksomhed various services						
130 Vaskerier <i>laundries</i>	180	2 040	33 180	45	593	10 009
131 Selvbetj. vaskerier, rulleforretn. <i>self-serv. laundr., mangl. shops</i>	323	498	5 518	49	78	975
132 Renseri- og farverier <i>dry-cleaning and dyeing establishments</i>	66	972	17 100	3	14	387
133 Vaskeri- og renseriindlevering <i>agents for laundr. and dry-cleaners</i>	350	533	12 885	68	107	2 575
134 Herrefrisører <i>barbers</i>	471	798	9 812	75	127	1 527
135 Damefrisører <i>hairdressers</i>	860	2 712	26 738	149	454	4 502
136 Herre- og damefrisører <i>barbers and hairdressers</i>	103	516	6 017	8	40	383
137 Fotografiske atelierer <i>photographic studios</i>	133	323	6 073	19	45	766
138 Billedbureauer, fotoanstalter <i>news photo agencies, film processing establishments</i>	63	416	9 309	9	59	1 010
139 Servicevirksomhed i øvrigt <i>other services</i>	256	3 393	23 409	26	224	1 581
I alt total ...	2 805	12 201	150 041	451	1 741	23 715

(fortsættes)

TABEL 95 (fortsat).

Erhvervsvirksomheder fordelt på brancher

i København, Frederiksberg, Gentofte og hovedstaden den 2. juni 1958.

Trade establishments by branches in Copenhagen, Frederiksberg, Gentofte and the capital, 2nd June, 1958.

	Gentofte			Hovedstaden		
	Antal virksomheder establishments	Personnel	Samlet omsætning total turnover	Antal virksomheder establishments	Personnel	Samlet omsætning total turnover
<i>English translation, see page 86</i>			1000 kr.			1000 kr.
Detailhandel (fortsat)						
95 Herrekonfektion, herreekvipering	14	42	2 743	292	1 263	101 421
96 Dame- og børnekonfektion	18	46	2 329	283	1 955	106 062
97 Trikotage	23	66	3 594	321	1 046	63 318
98 Damehatte, modevarer	4	6	93	47	99	2 191
99 Skotøj	16	56	3 178	239	1 127	79 646
100 Tekstil og beklædning i øvrigt	4	6	215	158	288	9 213
101 Læder og lædervarer	7	18	773	121	308	16 984
102 Møbler, tæpper	6	18	1 165	332	1 393	144 590
103 Kunst og antikviteter	12	21	770	289	524	22 551
104 Isenkram, køkkenudstyr, porcelæn	26	93	6 563	297	1 605	109 239
105 Ure, optik, guld- og sølvvarer	5	15	511	98	298	16 372
106 Guld-, sølv- og tinvarer	10	25	929	159	533	36 416
107 Optik	1	2	...	57	231	8 479
108 Radio og fjernsyn	11	40	3 257	157	779	85 634
109 Musikinstrumenter m. v.	1	3	...	78	176	12 635
110 Andet husgeråd m. v.	2	4	156	113	364	23 803
111 Bøger, papirvarer, noder	26	108	5 420	376	1 543	80 979
112 Aviskiosker	14	35	1 675	451	1 085	38 988
113 Kul, koks, brænde, flaskegas	9	25	3 349	166	552	88 520
114 Olie, benzin	24	93	14 750	165	630	85 117
115 Biler, motorcykler og dele hertil	9	76	18 702	165	2 131	432 137
116 Cykler, barnevogne, radio	22	37	1 738	238	580	35 111
117 Farver, tapeter	20	66	3 412	210	744	40 392
118 Sæbe, parfume, sygeplejeartikler m. v.	55	111	6 042	578	1 234	66 816
119 Galanterivarer, legetøj o. l.	8	15	677	152	406	16 347
120 Fotografiske artikler	6	16	777	80	272	19 308
121 Jagt- og sportsartikler	3	9	532	38	173	13 919
122 Detailhandel i øvrigt	14	22	737	254	565	27 199
I alt...	1 094	3 448	246 474	15 443	54 910	4 030 739
Vognmandsforretninger o. l.						
123 Taxa- og lillebilvognmænd	58	130	3 014	1 402	3 309	59 182
124 Fragtvognmænd	51	155	6 045	611	2 634	68 684
125 Budforretninger (herunder bladdistribution)	4	9	108	95	2 197	21 835
126 Speditører	3	13	512	84	1 139	25 642
I alt...	116	307	9 679	2 192	9 279	175 343
Hoteller, restaurationer m. v.						
127 Hoteller	8	214	5 771	113	2 790	62 588
128 Restaurationer	23	186	4 404	890	8 061	250 233
129 Marketenderier, pensionater m. v.	27	74	1 656	623	2 020	69 114
I alt...	58	474	11 831	1 626	12 871	381 935
Forskellig servicevirksomhed						
130 Vaskerier	15	477	6 938	240	3 110	50 127
131 Selvbetjeningsvaskerier, rulleforretninger	33	57	590	405	633	7 083
132 Renserier og farverier	4	29	630	73	1 015	18 117
133 Vaskeri- og renseriindlevering	30	50	1 304	448	690	16 764
134 Herrefrisører	29	50	673	575	975	12 012
135 Damefrisører	101	337	3 138	1 110	3 503	34 378
136 Herre- og damefrisører	9	34	358	120	590	6 758
137 Fotografiske atelierer	8	19	331	160	387	7 170
138 Billedbureauer, fotoanstalter	5	12	247	77	487	10 566
139 Servicevirksomhed i øvrigt	15	40	501	297	3 657	25 491
I alt...	249	1 105	14 710	3 505	15 047	188 466

TABEL 96.

Næringsadkomster. *Trade licences.*

1. Antal udstedte næringsadkomster	København		Frederiksberg		Gentofte	
	1965-66	1964-65	1965-66	1964-65	1965-66	1964-65
A. Personer <i>persons</i>						
Næringsbreve til licences to						
industrivirksomheder <i>industry</i>	72	98	17	8	18	13
håndværk <i>handicraft</i>	594	715	146	159	99	86
engros handel <i>wholesale trade</i>	154	183	11	3	22	16
detailhandel <i>retail trade</i>	795	904	209	205	111	137
mægler, vekslerforr. m. m. <i>broker, stock-broker, etc.</i>	52	68	17	16	9	12
vognmandsforretninger <i>haulage-contractor</i>	286	316	124	88	33	50
I alt total ...	1 953	2 284	524	479	292	314
Vandrebreve på handel og opkøb licences for trading and buying	28	35	2	—	—	—
Bevillinger til licences to						
beværtning, gæstgiveri og konditori <i>licences to inn-keeper and confectioner</i>	92	80	13	12	10	7
stadetilladelse iflg. § 23 <i>licences for stands in streets, etc.</i>	36	33	1	—	—	—
legitimationsbevis <i>certificate of identification</i>	—	—	—	1	—	—
A. i alt total ...	2 109	2 432	540	492	302	321
heraf kvinder <i>females</i>	514	584	97	107	54	71
B. Aktieselskaber og foreninger <i>companies and associations</i>						
Næringsbreve til licences to						
industrivirksomheder <i>industry</i>	25	45	5	8	5	5
håndværk <i>handicraft</i>	31	41	6	10	2	5
engros handel <i>wholesale trade</i>	48	88	1	—	—	—
detailhandel <i>retail trade</i>	68	79	26	38	20	23
mægler, vekslerforr. m. m. <i>broker, stock-broker, etc.</i>	6	5	—	—	1	—
vognmandsforretninger <i>haulage-contractor</i>	2	—	—	—	—	—
I alt total ...	180	258	38	56	28	33
Bevillinger til licences to						
beværtning, gæstgiveri og konditori <i>licences to inn-keeper and confectioner</i>	8	12	3	—	—	—
stadetilladelse iflg. § 23 <i>licences for stands in streets, etc.</i>	—	—	—	—	—	—
legitimationsbevis <i>certificate of identification</i>	—	—	—	1	—	—
B. i alt total ...	188 ¹	270 ²	41 ³	57 ⁴	28 ³	33 ³
A + B tilsammen total ...	2 297	2 702	581	549	330	354
heraf næringsadkomster, der omfatter flere næringer <i>trade licences for several trades</i>	26	57	31	6	6	2
2. Deponerede næringsbeviser og bevillinger <i>licences deposited</i>	1 511	1 471	74	65	81	58
3. Næringsbreve og bevillinger udleveret på ny <i>licences deposited and re-issued</i>	39	29	—	—	—	1

¹ Heraf 9 foreninger. ² Heraf 7 foreninger. ³ Heraf ingen foreninger. ⁴ Heraf 1 forening.

TABEL 97. **Udskænkingssteder for drikkevarer i København og på Frederiksberg.**
Licensed places in Copenhagen and Frederiksberg.

Antal udskænkingssteder	Med stærke drikke <i>with alcohol licence</i>				Uden stærke drikke <i>without alcohol licence</i>			
	København		Frederiksberg		København		Frederiksberg	
	1/1 1967	1/1 1966	1/1 1967	1/1 1966	1/1 1967	1/1 1966	1/1 1967	1/1 1966
Almindelige beværetninger <i>restaurants, bars, etc.</i>	671	707	93	90	133	148	18	19
Konditorier <i>cafés, tea-rooms</i>	5	5	1	1	25	28	7	8
Foreningsbeværetninger <i>clubs</i>	33	32	4	4	15	16	4	4
Hoteller uden beværetteret <i>hotels without restaurants</i>	31	29	1	1	43	48	1	—
» med beværetteret <i>hotels with restaurants</i>	32	35	5	5	13	13	—	—
I alt total ...	772	808	104	101	229	253	30	31

ANM. Den 1. januar 1967 fandtes i København 4 kaffevogne, 211 pølsevogne, 10 smørrebrødsvogne og 94 iskagevogne de tilsvarende tal pr. 1. januar 1966 var 4, 205, 10 og 76.

TABEL 98. Personellet i de større industrivirksomheder i hovedstaden i 1964.

The personnel of the major establishments of manufacturing in the capital, 1964.

Gruppe nr. ¹	Industrierne the industries	Antal virksomheder number of establishments	Antal funktionærer og indehavere number of employees and proprietors	Antal arbejdere number of wage-earners			Samlet lønudgift til funktionærer og arbejdere ² total wages and salaries paid to employees and wage earners	
				Mænd males	Kvinder females	I alt total		
20	Næringsmiddelindustri <i>food industry</i>						mill. kr.	
201, 203	Virksomheder som tilbereder kød, fisk, frugt og grønt <i>preparation and canning of meat, fish, fruit, and vegetables</i>	53	1177	1638	665	2303	73,6	
204	Iscremefabriker m. m. <i>ice-cream production etc.</i>	4	61	64	52	116	3,6	
205	Møller <i>grain mills</i>	5	25	90	14	104	2,6	
206	Brød- og kiksfabriker <i>bread and biscuit factories</i>	18	238	634	477	1111	23,5	
207-08	Sukkerfabriker og -raffinaderier, chokolade- og sukkervarefabriker, <i>sugar factories and refineries, manufacture of chocolate and sugar confectionery</i>	18	530	564	867	1431	36,1	
209 a	Kaffesurrogatfabriker m. m. <i>coffee-substitute factories, etc.</i>	9	221	158	55	213	8,5	
209 b	Margarinefabriker m. m. <i>margarine factories, etc.</i>	4	79	72	25	97	3,8	
209 c	Andre fabriker <i>other factories</i>	7	132	62	64	126	5,7	
	I alt total 1964	118	2463	3282	2219	5501	157,4	
	» » » 1963	120	2606	3633	2471	6104	153,6	
21	Drikkevareindustri <i>beverage industry</i>	I alt total 1964	11	1594	4738	1820	6558	178,0
	» » » 1963	11	1592	4599	1669	6268	164,8	
22	Tobaksfabriker <i>tobacco factories</i>	I alt total 1964	9	318	630	1535	2165	41,3
	» » » 1963	9	293	666	1543	2209	38,3	
23	Tekstilindustri <i>textile industry</i>							
231 a, b	Bomulds- og uldindustri <i>cotton and wool industry</i>	9	209	311	535	846	17,2	
231 c	Andre væverier m. m. <i>miscellaneous weaving, etc.</i>	21	284	309	396	705	16,3	
232	Trikotagefabriker <i>knitting mills</i>	15	288	115	773	888	20,4	
233-39	Rebblagerier og fiskenetfabriker m. m. <i>rope-walks and fishing-net factories, etc.</i>	4	178	343	283	626	15,6	
	I alt total 1964	49	959	1078	1987	3065	69,5	
	» » » 1963	56	972	1138	2259	3397	67,1	
24	Fodtøjs- og beklædningsindustri <i>footwear and clothing industry</i>							
241	Skotøjsfabriker m. m. <i>footwear factories, etc.</i>	43	479	745	1248	1993	40,6	
243 a 1	Herrekonfektionsfabriker <i>manufacture of men's clothing</i>	57	753	526	2254	2780	59,5	
243 a 2	Damekonfektionsfabriker <i>manufacture of women's clothing</i>	88	576	169	1627	1796	42,0	
243 a 3	Tilvirkning af underbeklædning <i>manufacture of underwear</i>	42	467	42	1278	1320	28,3	
243 b	Hattefabriker og buntmagerier <i>hat and furriery factories</i>	29	315	119	352	471	13,2	
243 c	Handskefabriker <i>glove factories</i>	13	55	42	95	137	3,6	
243 d	Andre fabriker i konfektionsindustrien <i>miscell. apparel manufacturing</i>	4	33	9	44	53	1,3	
244	Tilvirkning af forskellige færdige tekstilvarer <i>manufacture of various fabricated textiles</i>	19	222	148	315	463	11,5	
	I alt total 1964	295	2900	1800	7213	9013	200,0	
	» » » 1963	319	3044	2025	7993	10018	196,3	
25	Trævareindustri (undt. møbelfremst.) <i>industry of wood articles (except manufacture of furniture)</i>							
251, 1-2	Savværker og pakkassefabriker <i>sawmills, packing-case factories</i> ...	7	22	125	10	135	3,0	
251, 3	Maskinsnedkerier <i>wood-working factories</i>	38	210	967	3	970	25,0	
251, 4	Trævarefabriker <i>manufacture of wood articles</i>	7	50	67	11	78	2,6	
258	Korkvarefabriker <i>manufacture of cork products</i>	3	23	47	40	87	2,1	
	I alt total 1964	55	305	1206	64	1270	32,7	
	» » » 1963	58	308	1396	100	1496	34,1	

¹ Grupper i FN's International standard industrial classification of all economic activities. ² Inkl. løn til hjemmearbejdere.
ANM. Tabellen omfatter som hovedregel kun virksomheder med over 5 arbejdere.

(fortsættes)

TABEL 98 (fortsat). **Personnellet i de større industrivirksomheder i hovedstaden i 1964.**
The personnel of the major establishments of manufacturing in the capital, 1964.

Gruppe nr. ¹	Industrierne the industries	Antal virksomheder number of establishments	Antal funktionærer og indehavere number of employees and proprietors	Antal arbejdere number of wage-earners			Samlet lønudgift til funktionærer og arbejdere ² total wages and salaries paid to employees and wage earners
				Mænd males	Kvinder females	I alt total	
26	Fremstilling af møbler <i>manufacture of furniture</i>						mill. kr.
	I alt total 1964	22	91	377	14	391	8,4
	» » » 1963	24	94	396	16	412	8,2
27	Papirindustri <i>paper industry</i>						
	I alt total 1964	74	1210	1701	1277	2978	83,5
	» » » 1963	78	1151	1731	1338	3069	74,5
28	Grafisk industri <i>graphic industry</i>						
	I alt total 1964	233	4240	7945	1644	9589	333,6
	» » » 1963	232	4213	8002	1729	9731	303,8
29	Tilvirkning af læder og lædervarer (undt. skotøj) <i>industry of leather and leather products (except footwear)</i>						
291	Garverier <i>tanneries</i>	4	63	166	7	173	5,0
292	Forskellige lædervarefabriker <i>manufacture of various leather products</i>	34	172	188	399	587	12,0
	I alt total 1964	38	235	354	406	760	17,0
	» » » 1963	39	246	399	444	843	16,6
30	Gummiindustri <i>rubber industry</i>						
	I alt total 1964	11	232	421	140	561	14,2
	» » » 1963	9	236	472	147	619	13,7
31	Kemisk industri <i>chemical industry</i>						
311 a-c	Tilvirkning af primære kemiske produkter, herunder superfosfat <i>manufact. of essential chemical products, incl. superphosphate</i>	5	195	161	1	162	7,2
312 a-b	Oliemøller, destruktionsanstalter, talgsmelterier m. m. <i>oil-seed crushing mills, meat and bone-meal fact.</i>	4	330	761	60	821	23,8
319 a	Sæbe- og sodafabriker <i>soap and soda factories</i>	21	813	378	562	940	31,9
319 b	Farvefabriker <i>dye-stuff factories</i>	14	1133	676	127	803	45,1
319 c	Andre fabriker <i>other factories</i>	54	1965	1061	1107	2168	90,4
	I alt total 1964	98	4436	3037	1857	4894	198,4
	» » » 1963	98	4389	2927	1867	4794	186,5
32	Tilvirkn. af olie- og kulprodukter <i>manufac. of oil and coal prod.</i>						
321	Mineralolieraffinaderier <i>mineral-oil refineries</i>	4	125	163	10	173	7,3
329	Tagpap- og asfalt emulsionsfabr. m. m. <i>mft. of tar and asphalt prod. etc.</i>	8	143	158	2	160	7,9
	I alt total 1964	12	268	321	12	333	15,2
	» » » 1963	12	284	332	9	341	14,8
33	Sten-, ler- og glasindustri <i>stone, clay, and glass industry</i>						
332	Glasværker m. m. <i>glass-works, etc.</i>	10	99	366	41	407	10,3
333	Porcelæns- og fajancefabriker m. m. <i>porcelain and faience factories, etc.</i>	8	442	1108	966	2074	46,2
339 a, b	Andre fabriker <i>other factories</i>	17	365	520	29	549	25,0
	I alt total 1964	35	906	1994	1036	3030	81,5
	» » » 1963	35	773	2018	1033	3051	72,8
34	Jern- og metalværker <i>metal works</i>						
	I alt total 1964	5	170	426	11	437	12,7
	» » » 1963	5	172	501	19	520	14,6
35	Tilvirkning af jern- og metalvarer <i>manufacture of metal products</i>						
351	Forniklings- og galvaniseringsanstal. m. m. <i>nickel plating and galv.</i>	22	110	358	55	413	10,1
352	Metalvarefabriker <i>manufacture of non-ferrous metal products</i>	68	674	1052	468	1520	41,6
353	Blikvarefabriker <i>manufacture of tin products</i>	26	499	1144	802	1946	44,2
354-59	Jernvarefabriker m. m. <i>manufacture of hardware, etc.</i>	71	801	2099	345	2444	61,9
	I alt total 1964	187	2084	4653	1670	6323	157,8
	» » » 1963	196	1965	5203	1997	7200	161,7

¹ og ² se noterne s. 89.

ANM. Se anm. s. 89.

(fortsættes)

TABEL 98 (fortsat). **Personellet i de større industrivirksomheder i hovedstaden i 1964.**
The personnel of the major establishments of manufacturing in the capital, 1964.

Gruppe nr. ¹	Industrierne the industries	Antal virksomheder number of establishments	Antal funktionærer og indehavere number of employees and proprietors	Antal arbejdere number of wage-earners			Samlet lønudgift til funktionærer og arbejdere ² total wages and salaries paid to employees and wage earners
				Mænd males	Kvinder females	I alt total	
36	Maskinfabr., inkl. jernstøber. <i>eng. works, incl. iron found.</i> 1964	109	1818	4834	214	5048	145,6
		119	1902	5658	248	5906	151,7
37	Tilvirkning af elektriske maskiner, apparater og udstyr <i>manufacture of electrical machines, apparatus, and equipment</i>	18	985	1495	217	1712	57,2
371	Tilvirkning af elektriske maskiner <i>manufacture of electrical machines</i>						
372	Kabelfabriker og elektromekaniske fabriker <i>manufacture of wires, cables, and electromechanical products</i>	62	3613	4317	2714	7031	212,7
373		19	830	896	1314	2210	54,6
374	Tilvirkning af radiomateriel <i>manufacture of radio equipment</i>						
	I alt total 1964	99	5428	6708	4245	10953	324,5
	» » 1963	103	5070	7275	4426	11701	308,3
38	Tilvirkning af transportmidler <i>manufac. of transport. equipment</i>						
381	Jern- og træskibsværfter <i>ship yards, wooden ship yards</i>	6	1927	8292	66	8358	218,9
383	Automobil- og karrosserifabriker <i>automobile factories, manufacture of automobile bodies</i>	11	833	1588	75	1663	59,4
385	Cykle- og barnevognsfabriker <i>bicycle factories, manufacture of perambulators</i>	6	76	80	15	95	3,4
389							
	I alt total 1964	23	2836	9960	156	10116	281,7
	» » 1963	22	2789	10119	158	10277	265,5
39	Forskellig anden industri <i>miscellaneous industries</i>						
391	Tilvirkning af forskellige instrumenter m. m. <i>manufacture of various instruments</i>	19	156	226	63	289	7,7
392							
395	Sølv- og elektropletvarefabriker <i>silverware and electroplateware fact.</i>	34	338	702	165	867	22,6
396	Pianofabriker m. m. <i>piano factories</i>	6	35	122	1	123	3,2
399	Forskellige fabriker <i>miscellaneous factories</i>	71	729	733	785	1518	41,8
	I alt total 1964	130	1258	1783	1014	2797	75,3
	» » 1963	132	1323	1921	1034	2955	74,1
	Tilsammen total 1964	1613	33751	57248	28534	85782	2428,3
	» » 1963	1677	33422	60411	30500	90911	2321,0

¹ og ² se noter side 89.

ANM. Se anm. side 89.

TABEL 99. **Brugsforeninger i hovedstaden. Co-operative societies in the capital.**

	HB ¹		Andre brugsforeninger ² other co-operative societies	
	1964-65	1963-64	1965	1964
Antal udsalg <i>number of stores</i>	398	322	6	6
Heraf selvbetjeningsbutikker <i>of which with selfservice</i>	237	171	4	5
Antal medlemmer <i>members</i>	269 735	204 336	1 960	1 539
Butikspersonale <i>shop personnel</i>	3 231	2 311	17	16
Andet fast ansat personale <i>other personnel</i>	2 005	1 309	1	2
	1000 kr.	1000 kr.	1000 kr.	1000 kr.
Samlet omsætning <i>total turnover</i>	721 207	573 091	5 675	4 783
Bruttoindtægt <i>gross income</i>	158 694	119 052	1 000	863
Omkostninger <i>costs</i> :				
Butikslønninger <i>wages</i>	51 900	41 415	403	341
Andre omkostninger <i>other expenditure</i>	77 946	49 943	362	387
Omkostninger i alt <i>total costs</i>	129 846	91 358	765	728
Nettooverskud ³ <i>net surplus</i>	28 848	27 694	235	135

¹ HB (tidl. Hovedstadens brugsforening) er dannet i 1916 ved sammenslutning af 16 brugsforeninger i hovedstaden, men omfatter nu tillige udsalg i det øvrige land. ² Tallene omfatter Københavns, Valby Vænges, Gentoftes, Ørdrups, Vangede og omegns brugsforeninger samt Kollégianerbrugsforeningen. ³ Inden henlæggelse og ekstraordinære afskrivninger.

TABEL 100. **Arbejdstilsynets virksomhed i hovedstadens tilsynskredse.**
Labour inspection in metropolitan districts.

	Registrerede virksomheder under arbejderbeskyttelse efter <i>registered establishments under worker's protection</i>					
	den almindelige lov <i>the general act</i>		lov om handels- og kontor- virksomheder <i>act for com- merce and office personel</i>		lov om landbrug, skov- brug og gartneri <i>act for agriculture, forestry and horticulture</i>	
	1965	1964	1965	1964	1965	1964
A. Virksomheder under arbejdstilsynet¹ <i>establishments under the labour inspectorate</i>						
Københavns vestre kreds <i>western district</i>	4 151	4 305	635	614	3	3
» nordre » <i>northern</i> »	3 919	3 890	509	475	11	8
» søndre » <i>southern</i> »	2 941	3 075	958	956	37	36
Tilsammen <i>total</i>	11 011	11 270	2 102	2 045	51	47
B. Bagerier, elevatorer samt dampkedler og kokekedler under arbejdstilsynet² <i>bakeries, lifts, boilers, and cookers under the labour inspectorate</i>						
	Antal under tilsyn <i>number subject to inspection</i>			Antal inspektioner, undersøgel- ser og prøver <i>number of inspec- tions, examinations, and tests</i>		
	1965	1964	1963	1965	1964	1963
Bagerier <i>bakeries</i>	877	885	914	568	538	477
Elevatorer <i>lifts</i>	6 945	6 840	6 678	6 868	6 932	7 049
Damp- og kokekedler <i>boilers and cookers</i>	2 030	1 721	1 741	441	382	434

¹ Inkl. mejerier, der omfattes af den storkøbenhavnske mælkeordning, men ekskl. bagerier, der er medtaget i afdeling B. Det samlede antal inspektioner, undersøgelser m. m. i registrerede virksomheder under arbejderbeskyttelseslovene udgjorde i 1965 og 1964 i alt 13 765 og 12 378. ² Inspektioner, undersøgelser m. m. af bagerier, elevatorer og dampkedler føres af henholdsvis bageriinspektionen, elevatorinspektionen og dampkedelinspektionen for de tre københavnske tilsynsområder under eet.

ANM. Københavns **vestre** kreds omfatter: Frederiksberg Birk samt den del af Københavns kommune, der ligger syd og vest for en linie, der begrænses af følgende gader m. m.: Frederikssundsvej, Nørrebrogade, Dr. Louises Bro, Søtorvet, Nr. Søgade, Vester Søgade, Gl. Kongevej, Hammerichsgade, Bernstorffsgade, Ved Hallerne og havneløbet.

Københavns **nordre** kreds omfatter: Gladsaxe og Gentofte kommuner samt den del af Københavns kommune, der ligger nord for vestre kreds samt nord for følgende gader: Gothersgade, St. Kongensgade, Esplanaden, Amaliegade, Toldbodgade og følger frihavnsgitteret ud til kajen.

Københavns **søndre** kreds omfatter: Amager med Saltholm samt den del af Københavns kommune, der ikke er nævnt under vestre og nordre kreds.

TABEL 101. **Folkekøkkener.**
Civic restaurants.

	19 ⁶⁵ / ₆₆	19 ⁶⁴ / ₆₅	19 ⁶⁰ / ₆₁	19 ⁶⁰ / ₆₁	19 ⁴⁰ / ₄₁
København					
Antal ekspeditioner i folkekøkkenerne og spisesalene i alt <i>number of services</i>	719 657	744 690	997 800	2 503 954	2 384 632
Salg <i>sale</i>					
fra køkkener og spisesale <i>civic restaurants</i>	1 000 kr. 3 922	3 092	2 959	3 903 ¹	1 116 ¹
til hospitaler, stiftelser m. v. <i>to hospitals, homes for the aged, etc.</i>	1 000 kr. 7 542	7 368	5 040	4 763 ¹	2 183 ¹
heraf fra slagterier og pølsefabrik <i>slaughtery</i>	1 000 kr. 5 854	5 861	3 892	4 318 ¹	1 840 ¹
» » koloniallager <i>groceries</i>	» » 755	648	505	—	—
» » bageri <i>bakery</i>	» » 933	859	643	445	343
Frederiksberg					
Antal ekspeditioner <i>number of services</i>	51 800	51 400	45 319	53 400	62 000
Samlet indtægt <i>revenue</i>	1 000 kr. 165	144	93	72	142 ²

¹ Omfatter „andet salg“ (kødvare og kolonialvarer), pølsefabrik og frugtsaftfabrik.

² Heraf 94 000 kr. ved skolebespisning.

TABEL 102.

Gasforsyningen fra offentlige værker. Gas supply.

	København ¹		Frederiksberg		Gentofte ²	
	1965-66	1964-65	1965-66	1964-65	1965	1964
	1000 m ³	1000 m ³	1000 m ³	1000 m ³	1000 m ³	1000 m ³
Bruttoproduktion gross production	167 895 ³	152 932 ³	•	...	74 397	66 778
Gasforbruget consumption of gas						
til industrielt brug for industrial use	47 028	47 777	8 022	8 292	9 026	5 002
» privat brug for private use	117 215	103 955	15 104	13 831	29 494	23 742
» gadebelysning for lighting of streets	—	—	—	—	15	15
værkernes gasforbrug works' own consumption	106	115	•	380	4 117	5 495
gastab waste of gas	2 146	1 812	1 654	540	2 082	1 616
I alt total...	166 495	153 659	24 780	23 043	44 734	35 870
Industrielt og privat forbrug pr. indbygger use per individual	m ³	m ³	m ³	m ³	m ³	m ³
Forbrug pr. døgn average 24 hours' consumption	202	184	209	198	134	144
Antal gasmålere ved årets slutning gas meters	456 200	421 000	63 359	63 100	105 600	98 300
	stk.	stk.	stk.	stk.	stk.	stk.
	306 375	307 986	44 528	44 808	56 514	44 939

¹ Tallene for gasforbruget vedrører også den til Tårnby, Rødovre og Hvidovre leverede gasmængde. ² Tallene for gasforbruget omfatter den af A/S Strandvejs-Gasværket til beboerne i Gentofte, Gladsaxe, Lyngby-Taarbæk (fra 1/4 1965), Hørsholm og Søllerød kommuner leverede gasmængde. Endvidere er leveret til direkte afregning til kommunerne: Værløse, Farum og Herlev i alt 3 717 000 m³, Ballerup-Måløv 1 750 000 m³, København 378 000 m³ og Frederiksberg 23 818 m³. ³ Heraf leveret fra Mærsk raffinaderiet i 1965-66 og 1964-65 henholdsvis 68 234 500 m³ og 77 394 100 m³ gas.

ANM. Den 1/4 1964 oprettedes I/S-Gas, som leverer produktionen til A/S Strandvejs-Gasværket og Frederiksberg kommune.

TABEL 103.

Forbrændingsanstalter for dagrenovation. Incinerators for garbage.

	Frederiksberg			Gentofte		
	1965-66	1964-65	1963-64	1965-66	1964-65	1963-64
Tilført dagrenovation i alt garbage received total	43 101	41 987	43 782	37 734 ²	40 183 ²	43 397 ²
Forbrug af olie consumption of oil	2	2	14	0	0	0
» » kul » » coal	0	0	1	0	0	0
Slagger produceret ved dagrenovation slags from garbage	8 948	9 523	9 759	10 000	8 000	6 000
Total dampproduktion ¹ total production of steam	184 614	163 461	153 130	44 510	41 892	41 046
heraf dampmængde produceret af dagrenovation production of steam from garbage	69 738	65 929	66 139
Produktion af varmt brugsvand production of hot water	45 547	47 628	45 180	—	—	—
Produktion af elektricitet production of electricity	—	—	—	5 915	5 637	5 572

¹ Om den herved leverede varmemængde, se tabel 106. ² Heraf fra Lyngby-Taarbæk kommune henholdsvis 14 389, 15 189 og 15 750 tons.

ANM. I København er den offentlige bortkørsel af dagrenovation overdraget Københavns Grundejeres Renholdnings-selskab. Der blev i 1965-66 bortkørt 70 626 læs. Heraf var 45 597 læs husaffald (herunder affald fra butikker og mindre værksteder), 10 311 læs inventar og indbogenstande og stort haveaffald og 14 718 læs industriaffald.

Københavns Grundejeres Renholdningsselskab udfører også Natrenovation i København, Tårnby og Rødovre kommuner. Den er fordelt på ca. 3 800 tømningssteder i sommerhalvåret og ca. 2 500 i vinterhalvåret. Beholderne (i almindelighed 1 pr. tømningssted) udskiftes normalt 2 gange i løbet af 3 uger.

TABEL 104.

Vandforsyningen. Water supply.

	København		Frederiksberg		Gentofte	
	1965-66	1964-65	1965-66	1964-65	1965-66	1964-65
Ledningsnettets længde 31. marts length of the pipe-system km	1 087	1 081	157	157	331	331
Antal vandmålere 31. marts number of meters	36 342	36 510	5 486	5 502	14 626	14 614
Årsforbrug annual consumption	62,65	62,04	10,17 ¹	10,49 ¹	9,97	10,04
Forbrug pr. døgn average 24 hours' consumption	171 640	169 960	27 859	28 734	27 348	27 510

¹ Heraf fra Københavns vandforsyning i 19^{65/66} og 19^{64/65} henholdsvis 7,95 og 8,27 mill. m³.

ANM. 1. Københavns vandforsynings samlede oppumpede vandmængde udgjorde i 1965-66 i alt 89,9 mill. m³, heraf fra værkerne ved Islebro 14,7, Thorsbro 11,8, Marbjerg 3,7, Lejre 18,0, Valby 0,4, Sønderød 20,3, Slangerup 16,4 og Regne-mark 4,6 mill. m³.

ANM. 2. Af Københavns vandforsynings samlede oppumpede vandmængde i 1965-66 på 89,9 mill. m³ blev 27,3 mill. m³ leveret til andre kommuner, heraf til Frederiksberg 8,0 mill. m³, til Gladsaxe 3,8, til Rødovre 3,0, til Tårnby 2,2, til Herlev 1,9, til Glostrup 1,6, til Ballerup-Måløv 2,2, til Hvidovre 1,6, til Brøndbyerne 1,0, til Roskilde 0,7, til Høje-Taastrup 0,6, til Torslunde-Ishøj 0,1 og til Herstederne 0,6 mill. m³.

TABEL 105.

Elektricitetsforsyningen. Electricity supply.

	København		Frederiksberg		NESA ¹	
	1965-66	1964-65	1965-66	1964-65	1966	1965
Produktion production						
Antal værker number of works.....	4	4	1	1	—	—
Nettoprod. med egne mask. net produc. by own mach. mill. kWh.	898	896	•	÷ 0	—	—
Modt. fra andre værker received from other works.. »	460	386	169	161	1 774	1 598
I alt leveret til ledningsnettet suppl. to wire and cable system total	1 358	1 282	169	160	1 774	1 598
Anvendelse use						
Alm. forbrugere. Til lys ord. consumers, lighting .. mill. kWh.	84	84	67	64	14	13
Boligtarif general tariff	277	258			823	731
Alm. forbrugere. Til kraft ord. consumers, power... »	57	57	35	33	20	19
Særl. forbrugere. Til kraft special consumers, power »	778	732	52	51 ²	540	490
Gadebelysning street lighting	22	20	4	3	29	26
Sporveje og jernbaner tramways and railways »	58	61	4	5	37	37
Samlet salg total sale mill. kWh.	1 276	1 212	162	156	1 463	1 316
Fejlmåling, forsøg og tab miscalculation, losses, etc. »	82	70	7	4	120	110
Tilsammen total... mill. kWh.	1 358	1 282	169	160	1 583	1 426
Tilslutningen connection						
Målere meters	369	368	55	55	288	274
1000 stk.						
Lamper til gadebelysning, trafikregulering m. m. lamps for street lighting.....	51 662	48 249	8 034	7 564	100 770	89 919
stk.						

¹ NESA's forsyningsområde omfatter Gentofte samt omegnskommunerne, bortset fra kommunerne på Amager, og endvidere største delen af Nordsjælland og Roskilde amtsrådsreds. ² Herunder 5 800 kWh solgt til fremmede værker.

ANM. I Gentofte kommune fandtes pr. ³¹/₃ 1966 i alt 9 061 stk. kommunale el-lygter.

TABEL 106.

Varmeforsyningen fra Københavns kommunes varmeværker og Frederiksberg forbrændingsanstalt og elektricitetsværk.

Heat supply from the municipal works of Copenhagen and Frederiksberg.

	1965-66	1964-65	1963-64	1961/62-63/64 gnstl. average	1958/59-60/61 gnstl. average
Københavns kommunes varmeværker the municipal heat works of Copenhagen					
Varmesalg Gcal. sale of heat	1000 Gcal.	1000 Gcal.	1000 Gcal.	1000 Gcal.	1000 Gcal.
Hospitaler o. lign. hospitals etc.....	130,1	114,1	111,1	114,7	77,7
Hoteller, biografer, teatre m. m. hotels, cinemas and theatres etc....	47,2	42,3	44,0	44,4	38,8
Skoler schools	87,0	63,0	64,6	66,4	33,6
Andre erhvervsjendomme og institutioner other business premises and institutions	653,0	576,6	576,8	579,7	404,6
Beboelsesejendomme og villae residential buildings	563,6	476,4	456,1	465,4	269,1
Andet other	25,8	22,1	21,5	22,0	16,9
I alt total...	1 506,7	1 294,5	1 274,1	1 292,6	840,7
heraf til kommunale institutioner municipal plants	245,5	219,5	215,5	216,4	135,9
Tilslutningen ved årets udgang Gcal. pr. time buyers at the end of the year Gcal. per hour	Gcal.	Gcal.	Gcal.	Gcal.	Gcal.
Varmeanlæg med damp, maksimalt forbrug heating plants with steam, max. consumption	687,6	644,5	620,8	617,3	447,4
Varmeanlæg med varmt vand, maks. forbrug heating plants with hot water, max. consumption	170,5	159,5	151,9	152,5	103,8
I alt, maksimalt forbrug total max. consumption...	858,1	804,0	772,7	769,8	551,2
heraf kommunale anlæg, maks. forbrug municipal plants	109,9	102,7	83,8	90,6	65,8
Ledningsstrækning, løbende meter length of line in running metres.....	172,2	163,1	155,5	154,8	113,0
Samlet rørledningslængde, løbende kilometer total length of pipes in running kilometres	377,3	358,9	343,0	341,4	256,5
Frederiksberg forbrændingsanstalt og elektricitetsværk the municipal works of Frederiksberg					
Leveret varmemængde 1000 Gcal. ¹ supply of heat	126,3	103,4	105,1	107,2	86,5
Tilslutning ved årets udgang Gcal. pr. time maksimalt forbrug buyers at the end of the year Gcal. per hour	54,7	54,7	53,8	49,8	41,2
Ledningslængde, løbende kilometer length of line in running kilometres .	13,1	13,0	12,9	13,0	12,8

¹ Heraf blev ca. halvdelen leveret til kommunale institutioner.

ANM. 1 Gcal. = 1000 000 kilogramkalorier.

TABEL 107. Tilførsel til og salg af mælk og fløde fra Storkøbenhavns mejerier¹.*Supplies to and sales of milk and cream from the dairies and butter factories of Greater Copenhagen.*

	Sødmælk ² whole milk	Børnemælk children's milk	Fløde cream	Kærnemælk buttermilk	Skummet- mælk skim-milk
	kg	kg	kg	kg	kg
Gnstl. daglig tilførsel <i>average daily supply</i>					
1965	469 347	•	5 702	228	1 172
1964	476 168	•	9 553	66	209
1961-65	461 250	•	11 198	262	565
1956-60	457 245	11 300 ³	14 727	883	351
1951-55	450 500	20 800	12 200	1 300	200
Gnstl. dagligt salg <i>average daily sale</i>					
1965	323 244	•	27 659 ⁴	44 254	30 902
1964	336 056	•	28 935 ⁴	47 722	29 802
1961-65	339 434	•	30 043 ⁴	44 706	21 657
1956-60	364 719	4 100 ³	32 379 ⁴	39 783	8 728
1951-55	372 400	11 900	33 500 ⁴	32 900	8 200

¹ Salget vedrører de mejerier, der omfattes af den storkøbenhavnske mælkeordning, der gælder for kommunerne København, Frederiksberg, Gentofte, Rødovre, Hvidovre, Glostrup, Herlev, Gladsaxe, Lyngby-Taarbæk, Søllerød, Tårnby, St. Magleby og Dragør. ² Herunder jersey-mælk. ³ Børnemælk blev kun solgt til og med 1956. ⁴ Inkl. piskefløde.

ANM. Når salget af sødmælk er væsentlig mindre end tilførslerne, skyldes det, at en del af sødmælken af de københavnske mejerier oparbejdes til fløde og kærnemælk, af hvilke produkter salget til gengæld er væsentlig større end tilførslerne.

TABEL 108. Københavns kvægtorv, offentlige slagtehus samt kød- og flæskehallen.

Cattle market, public slaughterhouses, and meat and pork market of Copenhagen.

	Svin pigs		Okser oxen		Kalve calves		Heste horses		Får og lam sheep	
	19 ⁶⁵ /66	19 ⁶⁴ /65	19 ⁶⁵ /66	19 ⁶⁴ /65	19 ⁶⁵ /66	19 ⁶⁴ /65	19 ⁶⁵ /66	19 ⁶⁴ /65	19 ⁶⁵ /66	19 ⁶⁴ /65
Tilførsel af levende dyr <i>supply of live stock</i>										
Antal dyr tilført kvægtorvet <i>number of animals received in the cattle market</i>	253	116	12779 ¹	14800 ²	1713	2206	1022	1093	2	12
Antal dyr tilført de off. slagtehus direkte <i>number of animals sent direct to public slaughterhouses</i>	417	373	11632	9717	1378	2162	166	227	959	993
Samlet tilførsel total ...	670	489	24411	24517	3091	4368	1188	1320	961	1005
Slagtninger <i>slaughtering</i>										
Antal dyr slagtet i off. slagtehus <i>number of animals butchered in public slaughterhouses</i> ..	419	392	17394	16144	2574	3745	292	395	959	1000
Beregnet slagtevægt <i>estimated dead weight of slaughtered animals</i>	26	25	3202	3054	231	329	96	128	18	19
1000 kg										
Tilførsel af kød og flæsk <i>supply of meat and pork</i>										
Antal kroppe til salg i kød- og flæskehallen <i>number of slaughtered animals for sale</i>	284903	315974	113846	107772	27988 ³	36354 ⁴	1186	1797	18468	16187
Beregnet slagtevægt <i>estim. dead weight</i> 1000 kg	17920	20096	20959	20390	2494	3161	389	580	351	301

¹ Heraf udførtes 7 017 stk. hornkvæg.² Heraf udførtes 8 373 stk. hornkvæg.³ Heraf 277 spædekalve.⁴ Heraf 497 spædekalve.

TABEL 109.

Salgshallen for fjerkræ.

Poultry market of Copenhagen.

Tilførsel af <i>supply of</i>	19 ⁶⁵ /66	19 ⁶⁴ /65	19 ⁶³ /64	Tilførsel af <i>supply of</i>	19 ⁶⁵ /66	19 ⁶⁴ /65	19 ⁶³ /64
	stk.	stk.	stk.		stk.	stk.	stk.
Høns <i>hens</i>	471 187	489 190	521 304	Ænder <i>ducks</i>	688 641	669 165	633 203
Hønniker og unge haner <i>pullets and young cocks</i> ..	21 415	25 058	24 283	Kalkuner <i>turkeys</i>	31 639	20 714	27 100
Kyllinger <i>chickens</i>	3222 909	2 948 572	3176 456	Duer <i>pigeons</i>	35 737	43 659	40 975
Kapuner <i>capons</i>	426	6 188	1 319	Kaniner <i>rabbits</i>	1 271	1 408	1 779
Gæs <i>geese</i>	37 438	38 296	39 602	Vildt <i>venison</i>	354 239	421 961	396 280

TABEL 110.

Tilførsler til Københavns grønttorv af en række varer.
Supplies of a number of goods to the vegetable-market of Copenhagen.

1966	Jan.	Febr.	Marts	April	Maj	Juni	Juli	Aug.	Sept.	Okt.	Nov.	Dec.	Året 1966	Året 1965
	1 a. Druceagurker 1000 kg	—	—	—	—	—	—	36	534	111	—	—	—	681
1 b. Salatagurker 1000stk.	—	0	477	1447	1765	1896	1637	1378	836	326	68	0	9830	11522
2. Asier 1000 kg	—	—	—	—	—	—	—	506	336	—	—	—	842	337
3. Asparges » »	—	—	—	—	85	134	—	—	—	—	—	—	219	248
4. Bønner » »	—	—	—	—	—	—	26	76	16	—	—	—	118	75
5 a. Spinat, frilands » »	—	—	—	—	16	28	7	4	5	4	1	0	65	81
5 b. » drevet » »	—	—	0	1	2	—	—	—	—	—	—	—	3	5
6 a. Gulerødder, frilands . . . » »	360	390	368	352	249	149	69	285	294	301	330	310	3457	3634
6 b. » nye, drevne 1000 stk.	—	—	—	—	21	424	3141	500	—	—	—	—	4086	8896
7. Blomkål » »	—	—	—	—	44	1087	1362	1169	875	530	179	55	5301	5104
8. Grønkål » »	40	24	8	—	—	—	1	4	7	13	26	69	192	288
9. Hvidkål 1000 kg	293	220	235	56	—	3	23	118	257	404	633	352	2594	3337
10. Rødkål » »	1	—	—	—	—	—	7	29	56	95	182	265	635	533
11. Løg » »	485	393	320	141	2	—	11	449	440	350	423	430	3444 ¹	4091 ¹
12. Kartofler » »	2871	3090	3538	3128	2720	2770	4894	4324	3888	3790	3715	3524	42252	45013
13 a. Radiser, frilands 1000stk.	—	—	—	—	6578	17243	11106	9670	9146	6443	1648	2	61836	79213
13 b. » drevne » »	219	239	1333	7230	9225	—	—	—	—	—	272	1408	19926	21123
14 a. Rabarber, frilands » »	—	—	—	181	4575	3042	1303	521	83	—	—	—	9705	16037
14 b. » drevne » »	—	13	150	382	—	—	—	—	—	—	—	—	545	750
15. Ærter 1000 kg	—	—	—	—	—	28	237	32	—	—	—	—	297	432
16. Hindbær » »	—	—	—	—	—	—	224	23	—	—	—	—	247	258
17. Jordbær » »	—	—	—	0	3	592	1386	—	—	—	—	—	1981	2225
18. Pærer » »	237	98	—	—	—	—	—	277	830	934	630	207	3213	3389
19. Ribs » »	—	—	—	—	—	—	92	81	—	—	—	—	173	165
20. Tomater » »	—	—	0	85	448	962	1046	1013	830	585	167	37	5173	5392
21. Æbler » »	1852	1836	2038	867	50	—	33	903	1627	1966	2002	1875	15049	16456

¹ Heraf i årene 1966 og 1965 henholdsvis 108 210 og 86 095 kg. skalotter. Desuden tilførtes i juni og juli henholdsvis 7 085 og 214 060 bundter løg.

ANM. 1. Det må erindres, at de samme varer ofte tilføres torvet flere gange.

ANM. 2. Værdien af de til Københavns grønttorv i 1966 tilførte varer udgjorde i alt 282 mill. kr., hvoraf 78 mill. kr. for grønsager, 58 mill. kr. for frugt og 146 mill. kr. for blomster; for 1965 var de tilsvarende tal henholdsvis 262, 79, 57 og 126 mill. kr.

ANM. 3. Antallet af sælgere udgjorde i 1966 gnstl. 590 pr. dag.

ANM. 4. Translation into English, see table 111.

TABEL 111.

Gennemsnit af ugentlige noteringer på Københavns grønttorv.
Average weekly prices in the vegetable-market of Copenhagen.

1966	Enhed	Jan.	Febr.	Marts	April	Maj	Juni	Juli	Aug.	Sept.	Okt.	Nov.	Dec.
		øre	øre	øre	øre	øre	øre	øre	øre	øre	øre	øre	øre
1 a. Druceagurker <i>cucumbers, outdoor</i>	kg	163	123	100
1 b. Salatagurker 1. kval. <i>cucum., hot-house</i>	stk.	236	133	112	89	79	74	84	153	211	...
2. Asier, 1. kvalitet <i>big cucumbers</i>	kg	91	55
3. Asparges, 1. kvalitet <i>asparagus</i>	»	856	725
4. Snitbønner <i>kidney beans</i>	»	425	213	263
5 a. Spinat, frilands <i>spinach, outdoor</i>	»	218	153	155	169	175	175	200	250
5 b. » drevet <i>spinach, hot-house</i>	»	200	425	500
6 a. Gulerødder, fril., vaskede <i>carrots, outdoor</i>	»	116	116	116	134	176	176	140	88	66	66	66	66
6 b. » drevne, 1. kv. <i>carrots, hot-house</i>	100 stk.	3500	3250	2500
7. Blomkål, 1. kvalitet <i>cauliflowers</i>	stk.	157	121	91	93	94	124	133
8. Grønkål, 1. » <i>kale</i>	»	95	95	75	100	80	88	80	80	80
9. Hvidkål, 1. » <i>white cabbage</i>	kg	55	53	39	31	27	25
10. Rødkål, 1. » <i>red cabbage</i>	»	68	65	40	31	27	25
11. Løg, 1. » <i>onions</i>	»	86	91	74	99	130	127	103	84	85	85
12 a. Kartofler, Bintje, 1. kval. <i>potatoes</i>	100 kg	4850	4900	4580	5275	6040	6000	5000	4200	4000	3925	3900	3900
12 b. » » 2. » <i>potatoes</i>	» »	4200	3667
13 a. Radiser, frilands <i>radishes, outdoor</i>	100 stk.	263	200	200	200	219	225	290	...
13 b. » drevne <i>radishes, hot-house</i>	» »	600	550	610	581	450	438	613
14 a. Rabarber, frilands <i>rhubarbs, outdoor</i>	» »	1100	750	600	625	590	550
14 b. » drev. <i>rhubarbs hot-house</i>	» »	...	2500	2950	3513
15. Ærter, 1. kvalitet <i>peas</i>	kg	550	259	250
16. Hindbær, 1. » <i>raspberries</i>	»	675	850
17. Jordbær, 1. » <i>fril. strawberries</i>	»	983	581
18. Pærer, 1. » <i>pears</i>	»	225	189	182	182	155	191	224
19. Ribs <i>red currants</i>	»	375	279
20. Tomater, drevne, 1. sortering <i>tomatoes</i>	»	2150	1050	740	423	338	302	195	328	416	358
21. Æbler, 1. kvalitet <i>apples</i>	»	161	165	178	176	160	200	163	138	121	106

VI. Priser og pengevæsen. *Prices and finance.*TABEL 112. **Bevægelsen i engrospristallet, byggeprisindekset, seddelomløbet m. m.***Movements of whole-sale prices, building costs, notes in circulation, etc.*

År year	Engrospristallet (1955 = 100) wholesale prices			Byggeprisindeks ¹ (1955 = 100) index of building costs			Nationalbankens gennemsnitlige seddelomløb notes in circulation average	Bankernes check-clearing i Nationalbanken ² cheque clearing accounts of the banks	Effektiv obligationsrente (pct. p.a.) ³ yield of bonds			Omsætning på Københavns børs af trade in the Exchange of Copenhagen	
	gnstl. for året average of the year	højeste highest	laveste lowest	I alt total	heraf for				Gennemsnit average			aktier shares	obligationer bonds
					materi- aler materials	arbejds- løn wages			Statslån s. 1997 4½ pct.	Østf. Kred.f. 16. s. 4. afd. 4½ pct. ⁴	Byggeri- ets Real- kred. f. 3. serie 5½ pct. ⁵		
									mill. kr.	mill. kr.	6,89	6,50	•
1957	103	106	102	107	107	108	2 222	50 027	6,89	6,50	•	58,4	324,9
1958	102	103	101	107	105	109	2 361	55 930	5,67	5,59	•	61,0	724,2
1959	102	103	102	108	104	114	2 596	64 783	5,74	5,76	•	68,9	739,6
1960	102	103	102	112	109	118	2 779	69 701	6,07	6,04	6,74	54,0	635,4
1961	104	105	102	120	115	128	3 011	76 505	6,76	6,61	7,42	62,1	839,6
1962	106	108	104	126	121	135	3 281	93 796	7,04	6,58	7,73	66,5	1300,8
1963	109	110	109	133	128	142	3 495	106 299	6,78	6,45	7,75	57,8	1347,7
1964	112	113	110	139	133	150	3 800	123 146	6,88	7,08	8,28	64,3	2004,5
1965	116	117	114	154	145	171	4 086	132 413	8,24	8,62	10,07	55,7	2410,7
1966	119	120	118	164	152	187	4 497	139 350	8,83	8,74	10,30	70,1	2579,2

¹ Beregnet af Danmarks Statistik som håndværkerudgifter ved opførelsen af det såkaldte indekshus. ² Omfatter checks betalbare i København. ³ Efter sædvanlig dansk praksis beregnet som det dobbelte af den halvårige effektive rente. ⁴ 1957-58 2. afd., 1958-62 3. afd. ⁵ 1960-61 1. serie.

TABEL 113. **Reguleringspristallet og pristalsreguleringen af lønninger.¹***Wage regulation indexes and cost-of-living allowances.*

	Reguleringspristal wage regulation index		Forøgelse i antallet af reguleringsstillæg til increasing of allowances paid to			Reguleringspristal wage regulation index		Forøgelse i antallet af reguleringsstillæg til increasing of allowances paid to	
	Januar 1963 = 100	Juli 1914 = 100 ³	arbejdere workers	tj.mænd public servants		Januar 1963 = 100	Juli 1949 = 100 ³	arbejdere workers	tj.mænd public servants
	Jan. 1964.	102,8	168	1		1	Jan. 1966.	115,7	189
Juli »	105,1	171	—	—	Juli »	117,6	192	1	1
Jan. 1965.	107,9	176	1	1	Okt. »	119,1	194	—	—
Juli »	112,0	183	2	2	Jan. 1967.	120,4	196	—	—

¹ Dels for arbejdere, der omfattes af de imellem De samvirkende Fagforbund og Dansk Arbejdsgiverforening indgåede overenskomster samt lov af 13. april 1956 om afgørelse af de mellem disse organisationer af arbejdsgivere og arbejdere bestående uoverensstemmelser, dels ifølge lov om lønninger og pensioner m. v. til statens tjenestemænd af 7. juni 1958 og lov nr. 147 af 20. maj 1961, der fra 1. april 1963 er afløst af lov nr. 83 af 19/3 1963 om beregning af et reguleringspristal. Fra juli 1957-okt. 1963 er beregnet et særpristal til brug ved lønreguleringer, idet disse nærmere i lov nr. 162 af 14. juni 1957 omhandlede afgifter udelades af pristallet. Ved lov nr. 83 af 16. marts 1963 er de hidtidige lønregulerende pristal fra juli 1963 afløst af et **reguleringspristal**, jfr. nærmere anm. Ved overgangen til den nye dyrtidstillægsordning blev der ydet dækning for de udekkele pristalspoints i form af et særligt procenttillæg. ² Det lønregulerede særpristal med juli 1949 = 100. Særpristallet er beregnet sidste gang pr. oktober 1963. De her anførte særpristal med juli 1949 = 100 er beregnet ved at multiplicere det til enhver tid offentliggjorte reguleringspristal (med 1 decimal) med 1,63.

ANM. 1. I følge lov nr. 83 af 16. marts 1963 skal Danmarks Statistik udarbejde et **reguleringspristal**, der skal anvendes ved pristalsreguleringer, hvor sådanne er fastsat ved lov.

ANM. 2. Udover pristalsreguleringen er tjenestemandslønningerne efter 1963 blevet forøget med 8 overenskomstportioner fra ¼ 1964, med 49 fra ¼ 1965, med 9 fra ¼ 1965, med 18 fra ¼ 1966 og med 12 fra ¼ 1967.

TABEL 114. **Indekstal for samtlige udgifter (»Pristallet«). The consumer price index.**

Året gnstl. ¹	Juli 1914 = 100	Året gnstl. ¹	Juli 1914 = 100	Året 1935 = 100	Året gnstl. ¹	Juli 1914 = 100	Året 1935 = 100	Juli 1949 = 100	Året gnstl. ¹	Juli 1914 = 100	Året 1935 = 100	Juli 1949 = 100	Jan. 1963 = 100 ⁴
1914....	100	1928....	175	•	1941....	271	158	•	1954....	380	221	124	•
1915....	116	1929....	173	•	1942....	281	164	•	1955....	402 ²	234 ²	131	•
1916....	135	1930....	165	•	1943....	286	166	•	1956....	424 ²	247 ²	138	•
1917....	155	1931....	155	•	1944....	288	168	•	1957....	434	250	141	•
1918....	179	1932....	155	•	1945....	291	170	•	1958....	442	257	144	•
1919....	215	1933....	159	•	1946....	289	169	•	1959....	451	263	147	•
1920....	261	1934....	166	•	1947....	292	174	•	1960....	456	266	149	•
1921....	232	1935....	171	100	1948....	305	178	•	1961....	469	273	153	•
1922....	200	1936....	174	102	1949....	309	180	100	1962....	494	288	161	•
1923....	206	1937....	180	105	1950....	327	191	107	1963....	515	300	168	100
1924....	216	1938....	183	107	1951....	363	211	118	1964....	532 ³	310 ³	174 ³	105
1925....	211	1939....	187	109	1952....	376	219	122	1965....	565 ³	330 ³	184 ³	112
1926....	184	1940....	234	136	1953....	376	219	122	1966....	597 ³	348 ³	195 ³	118
1927....	177												

¹ Average of year. ² Beregnet med fradrag af værdien af sparebeviser var tallene for 1955 henholdsvis 398 og 232 og for 1956 henholdsvis 418 og 244. ³ Beregnet på grundlag af reguleringspristallet med anvendelse af faktorerne, respektive 5,06, 2,95 og 1,65. ⁴ Reguleringspristallet.

TABEL 115. Gennemsnitlige detailpriser på forskellige varer. Retail prices.

Hovedstaden ¹ <i>the capital</i>	Enhed unit	Jan.	Jan.	Jan.	Hovedstaden ¹ <i>the capital</i>	Enhed unit	Jan.	Jan.	Jan.
		1967	1966	1965			1967	1966	1965
		øre	øre	øre			øre	øre	øre
Groft rugbrød, umaltet, em-					Oksekød, {	I kg	716	755	776
balleret	2 kg	188	185	177	bryst	»	I 447	I 502	I 403
Sigtebrød, almindeligt	500 g	107	101	91	yderlår ³	»	I 143	I 154	I 104
Franskbrød	300 »	90	86	75	småkød	»	I 511	I 510	488
Wienerbrød	I stk.	50	46	41	forskank	»	I 433	I 436	I 377
Hvedemel	I kg	149	155	155	kam	»	I 238	I 240	I 207
Havregryn, i pakke	»	254	236	224	småkød	»	I 421	I 492	I 403
Kartoffelmel	»	194	184	182	lever, afpudset	»	I 578	I 462	I 373
Køkkensalt, i øvrigt	»	59	59	55	Svine- {	»	I 401	I 393	I 316
Stødt mel	»	210	166	134	mørbrad	»	I 131	I 074	I 029
Kaffe, i. kvalitet	»	2 248	2 247	2 251	kød, mell.kam m. spæk	»	I 254	I 233	I 153
» 2. »	»	2 031	2 039	2 018	fersk, {	»	I 712	I 700	I 684
Pulverkaffe, i dåse	50 g	410	396	379	brystflæsk ⁴	»	»	906	888
Te, i pakke ²	100 g	298	301	297	småkød	»	»	103	101
Kakaopulver, i pakke	100 g	148	144	149	medisterpølse ⁵	50 g	»	133	127
Blandet frugtsaft	1/2 fl.	196	185	167	Spegepølse	I kg	I 011	954	924
Grønærter, (hush.n.s.) i ds.	1/2 kg	144	134	124	Flæskerullepølse, i skiver	»	»	113 ⁶	45 ⁶
Hvidtøl, nr. 1	1/1 fl.	97	87	77	Leverpostej, bedste kvalitet	»	»	140	189
Bajersk øl, skatteklasse I	1/2 fl.	140	126	120	Hvidkål	»	»	184	179
Citronsodavand	1/4 fl.	55	46	41	Spisegulerødder	»	»	70	78
Smør, lurmærket	I kg	I 092	I 040	986	Løg, Kepa, i. kvalitet	»	»	255	284
Margarine	»	372	371	365	Spisekartofler, alm. gode	»	»	368	328
Svinefedt, ukrydr., i pk.	»	314	306	300	Torsk, middelstore	»	»	390	405
Ost, 45 %/10, »Danbo«	»	936	861	814	Rødspætter, middelstore	»	»	751	712
Æg, friske, sortering B.	I sn.	874	868	760	Røget sild	»	»	928	832
Kaffefløde 2	1/8 l	56	53	50	Spegesild, islandske	»	»	591	555
Sødmælk på flaske	1/1 l	113	104	98	Blød sæbe, ⁷ 40 %/10	1/2 kg	»	141	135
Kærnemælk på flaske	»	70	59	55	Sæbespånér, 80 %/10, i pakke	500 g	»	291	265
					Knuste koks, nedbært ⁸	I hl	»	939	915

¹ Omfatter foruden de tre hovedstadskommuner også kommunerne: Tårnby, Gladsaxe, Lyngby-Taarbæk, Glostrup, Søllerød, Birkerød og Hørsholm. ² Ceylon eller Ceylon-blanding. ³ Skært kød af yderlår. ⁴ Kogeflæsk. ⁵ Groft hakket. ⁶ Middelstor. ⁷ I plasticpakning. ⁸ Danske gasværkskoks.

TABEL 116. Gennemsnitspriser for nogle vigtige byggematerialer.

Average prices of some important building materials.

København	Enhed unit	1. okt.	1. juli	1. april	1. juli	1. april	1. juli
		1966	1966	1966	1965	1965	1939
		kr.	kr.	kr.	kr.	kr.	kr.
Blødstøgne røde facadesten <i>hand-made red facing bricks</i>	1000 stk.	356,75	346,50	346,50	316,88	316,88	62,00
Flammede sten "flamed" bricks	»	208,25	207,25	207,25	201,75	201,75	42,00
6" skillerumssten <i>partition bricks</i>	»	311,38	309,88	309,88	301,06	301,06	64,00
Røde falstagssten <i>red closing tiles (Dutch model)</i>	»	1071,00	1044,00	1044,00	947,25	947,25	175,00
Kalkmørtel <i>lime mortar</i>	hl.	5,28	5,20	5,03	4,72	4,72	1,35
Cement <i>Portland cement</i>	50 kg	6,83	6,83	6,83	6,83	6,83	2,31 ¹
Hvide vægfliser, 15×15 cm <i>white ceramic tiles 6"×6"</i>	stk.	0,42	0,42	0,42	0,42	0,42	0,135
Tagtømmer 4"×4" til 5"×6" inkl. 9° og 10° <i>roof timber</i>	kubikf.	10,45	10,45	10,45	10,45	10,10	1,70
1 1/2"×2 1/4" lægter, dansk gran <i>laths, Danish spruce</i>	m	0,95	0,95	0,95	0,95	0,92	0,17
1" indskudsbrædder, udskud <i>sound boarding, culls</i>	kubikf.	12,40	12,40	12,75	12,75	12,50	1,90
1" bøgøgulvbrædder, nyttebredde 113,5 mm, standard sortering <i>beech floorboards, effective width 4 1/2", standard.</i>	fod	0,96	0,96	0,96	0,90	0,90	0,175
Stålbjælker N. P. I., fra værk <i>steel beams NPI ex works.</i>	kg	0,70	0,70	0,69	0,70	0,70	0,23
3/4"-1 1/2" udsøgt fyrretræ 6" bredt <i>exquisite pine</i>	kubikf.	22,60	22,60	22,10	22,10	21,95	3,30
6 mm krydsfinér til oliemalede glatte døre (fyrretræ 3. sort. 80"×40") <i>plywood f. oil-paint. doors (Pine 3rd qual.)</i>	m ²	11,53 ²	11,53 ²	10,70	10,70	10,70	2,45
Zinkplade i fustager <i>zincplate in barrels</i>	kg	3,79	3,79	3,99	4,13	4,22	0,57
4" asfalterede støbejernsaldør, lgd. I m <i>cast iron waste-pipes</i>	stk.	14,96	14,96	14,96	14,87	14,87	5,32
3 mm maskintrukket dansk glas af kvalitet B: størrelse 121/140×105/160 (ved forskrivning) <i>machinedrawn</i> <i>glass</i>	m ²	13,78	13,78	13,78
Linoliefernis <i>linseedoil varnish</i>	100 l	268,88	268,88	270,00	275,63	275,63	75,00
Plastikmaling <i>plastic paint</i>	100 l	626,63	626,63
Monobloc kombinationskloset, hollandsk fabrikat med sæde uden låg <i>ordinary water closet combination</i>	stk.	278,08	278,08	267,96	267,96	256,83	42,45 ³
Fod- og siddekar (104×70 cm) m. bundventil <i>bath tub</i> <i>for building-in</i>	stk.	369,68	369,68	369,54	368,82	368,58	135,40 ⁴
Pladejerns radiator <i>sheet iron radiator</i>	elem.	11,67	11,67	11,67	11,67	11,67	3,74
1" sorte trukne sømløse rør <i>black drawn seamless tubes</i>	m	4,71	4,86	4,86	5,67	5,67	1,01

¹ Prisen pr. td. (200 kg) var 9,25 kr. ² For 7 mm krydsfinér (idet 6 mm krydsfinér ikke fremstilles mere). ³ Prisen var for alm. w.c.-kombination med cisterne og sæde. ⁴ Prisen var for sidebadekar til indmuring (113×76 cm) med bundventil m. m.

ANM. Priserne er de, der anvendes ved levering på byggeplads til en københavnsk beboelsesejendom på 6 opgange med 5 beboelselag. Priserne er, bortset fra 1. juli 1939, inklusive omsætningsafgift på 12 1/2 pct.

TABEL 117.

Københavns sporvejes takster. *Fares of the tramways of Copenhagen.*

Enkeltbillet og rabatpolet <i>tickets and rebate tokens</i>	Inden for takstgrænserne ¹ <i>inside the fare stages</i>				Uden for takstgrænserne <i>outside the fare stages</i>				
	Københavns sporveje <i>tramways of Copenh.</i>		Københavns sporveje – Københavns bybane <i>tramways of Copenh.</i> – <i>urban railways</i>		Linie 38's Gladsaxe- strækning	Linie 43's Søborg- strækning	Linie 13, 28 og 41's Rødovre- strækning	Gladsaxe- og Rødovre- særstræk- ningerne	Private buslinier i forbindelse med kørsel i Rødovre
	Enheds- billet ²	Rabat- polet ³	Fælles- billet ⁴	Turist- billet ⁵	Billet	Billet	Billet	Rabat- polet	Fælles om- stignings- billet
	øre	øre	øre	øre	øre	øre	øre	øre	øre
I. april 1967	125	100 ⁴	150	600	100 ⁶	75	100 ⁵	83 ⁶	150
I. nov. 1964–31. marts 1967	100	83 ⁶⁻⁷	120	500	75	50	•	•	•
Abonnementskort⁸ <i>season tickets</i>									
(I månedskort er sat til 60 rejser)									
	1 linie	Samtlige dag- og nat- linier	1 linie	Samtlige dag- og nat- linier					
	øre	øre	øre	øre					
I. april 1967 ⁹	50	75	82	107	42	33	42	•	58
I. nov. 1964–31. marts 1967 ⁹	40	60	72	92	28 ¹⁰	25	•	•	•

¹ Takstgrænserne svarer omtrent til Københavns kommunegrænse. ² Giver ret til fri omstigning inden for 1 time. ³ Giver ret til ubegrænset kørsel i 1 døgn. Billetten giver desuden ret til en enkelt rundtur med turistspurvognen. ⁴ Ved køb af 5 stk. for 5 kr. ⁵ Giver ret til fri omstigning inden for 1/3 time. ⁶ Ved køb af 6 stk. for 5 kr. ⁷ Endvidere udstedes **billigkort** til 10 ligeudrejser uden for myndrettederne (d.v.s. mandag–torsdag kl. 10–15 og kl. 20–22, søn- og helligdage inden kl. 11,30 og kl. 20–22) til 4,50 kr. ⁸ Se anm. 1. ⁹ Se anm. 2. ¹⁰ I forbindelse med abonnementskort til kørsel inden for takstgrænserne 25 øre.

ANM. 1. Fra 1/4 1967 udstedes **pensionistkort** (kun til personer, som er fyldt 67 år, til folkepensionister, som er fyldt 60 år samt invalidepensionister) med 3 eller 12 mdr. gyldighed til en pris af henholdsvis 20 og 80 kr. Kortet er gyldigt inden for takstgrænserne mandag–fredag kl. 9–15 og efter kl. 18, på lørdage og søn- og helligdage i hele driftstiden.

ANM. 2. **Abonnementskort til børn og unge under 18 år** udstedes til halvdelen af prisen, på linie 13, 28 og 41's Rødovrestrækning dog til 60 % af prisen.

ANM. 3. For de før 1. april 1967 gældende kort og takster bl. a. ugekort og 67-kort henvises i øvrigt til årbogen for 1966.

TABEL 118.

Gas- og elektricitetspriser.¹ *Prices of gas and electricity.*

	København		Frederiksberg		Gentofte	
	Gas <i>gas</i>	Elektricitet <i>electricity</i>	Gas <i>gas</i>	Elektricitet <i>electricity</i>	Gas <i>gas</i>	Elektricitet <i>electricity</i>
	øre pr. m ³	øre pr. kWh	øre pr. m ³	øre pr. kWh	øre pr. m ³	øre pr. kWh
April kvartal 1967 ²	42	37	44	37	38	29,5
» » 1966	42	37	44	35	38	29,5
» » 1965	42	37	44	35	33	29
» » 1964	37	33	44	33	33	28
» » 1963	37	30	44	33	33	28
» » 1962	37	30	44	32	33	28
» » 1961	40	30	44	32	33	29

¹ D. v. s. de almindelige priser på gas til husholdningsbrug og elektricitet til belysning af private lejligheder. ² For København 1. kvartal 1967/68 og for Frederiksberg A-kvartal 1967/68.

ANM. 1. Foruden ovennævnte priser for elektricitet betales en abonnementsafgift pr. måler, der for 1967/68 udgjorde i København 3 kr. pr. kvartal, på Frederiksberg 12 kr. årlig og i Gentofte 12 kr. årlig.

ANM. 2. Bolig-abonnementsstarif for elektricitet, der udelukkende anvendes i privat husholdning, udgør for april kv. 1967 i København: fast afgift 10 kr. årlig pr. rum og 14 øre pr. kWh. (+ abonnementsafgift 3 kr. pr. måler pr. kvartal), på Frederiksberg betales enten 10 kr. pr. rum og 15 øre pr. kWh. eller 15 kr. pr. rum og 13 øre pr. kWh (+ målerafgift henholdsvis 12,00 kr. og 15,00 kr. årlig) og i Gentofte betales 10 kr. pr. rum og 11,5 øre pr. kWh. (+ målerafgift 12 kr. årlig). På Frederiksberg haves en lavere tarif for brug af elektricitet uden for den egentlige belysningstid, der for april og august er fastsat til kl. 19–22, for marts og september til kl. 18–22, for februar og oktober til kl. 17–22 og for januar, november og december til kl. 16–22. For A-kvartal 1967/68 er denne særtarif 25 øre pr. kWh. (+ målerafgift 24,00 kr. årlig). I Gentofte betales fra 1/1 1966 en grundafgift for gas på 14,00 kr. 3 gange årligt.

ANM. 3. Forbrug af gas og elektricitet i erhvervs- og industrivirksomheder, samt til varmtvandsforsyning og rumopvarmning betales efter særlige tariffer afhængige bl. a. af anvendelsens art og forbrugets størrelse. Der henvises til Københavns kommunalkalender, hvori der er givet oplysning om disse tariffer for København.

ANM. 4. Prisen for vand efter måler udgør for april kvartal 1967 i København 65 øre pr. m³, hvortil kommer en vandafledningsafgift på 15 øre pr. m³ samt en målerafgift stigende med målerens størrelse. På Frederiksberg er prisen 70 øre pr. m³, hvortil kommer en målerafgift stigende med målerens størrelse samt en klosetafgift på 25 kr. pr. sæde pr. år.

TABEL 119. Bankernes driftsregnskab og status. Profit and loss accounts of commercial banks.

Driftsregnskab 1965 profit and loss account	Den Danske Landmands-bank	Kjøbenhavns Handels-bank	Privat-banken i Kjøbenhavn	Andels-banken	Øvrige hovedstads-banker ¹	Hovedstads-bankerne i alt metropolitan banks		Hovedstads-bankerne ² ÷ udenlandske filialer ³ metropolitan banks-branches out of town	
						1965	1964	1965	1964
						mill. kr.	mill. kr.	mill. kr.	mill. kr.
Indtægter receipts									
Diskonto af indenlandske vekslers <i>discounting of domestic bills of exchange</i>	26,0	30,6	10,1	11,8	8,2	86,7	69,0	42,6	35,3
Rente af panteobl. og udlån <i>interest on advances</i>	49,9	23,8	11,6	22,3	30,5	138,1	119,4	69,0	61,7
Rente af kassekredit m. m. <i>interest on cash credit</i>	188,4	215,7	143,7	81,2	89,6	718,6	573,0	468,7	383,3
Udbytte på obligat. og aktier <i>bonds and shares</i>	48,3	49,1	37,6	11,7	22,8	169,5	153,1	168,7	152,3
Rente på fremmed mønt m.m. <i>foreign currency</i>	21,5	19,4	8,3	5,3	4,5	59,0	54,5	55,6	51,3
Provision <i>commissions</i>	40,8	50,5	22,6	15,2	2,7	151,8	126,6	102,5	88,8
Andre indtægter <i>other receipts</i>	2,8	4,0	1,9	0,5	2,0	11,2	14,2	9,8	13,0
Overført fra reserver <i>transfer from reserves</i>	4,0	24,0	17,0	11,0	1,2	57,2	135,5	57,5	136,5
Overført fra forrige år <i>transfer from last year</i>	28,9	31,6	12,0	3,7	10,2	86,4	39,0	86,7	39,5
I alt indtægter = udgifter <i>total receipts = expenditure</i>	410,6	448,7	264,8	162,7	191,7	1478,5	1284,5	1061,1	961,7
Udgifter expenditure									
Rente af folio <i>interest of deposits without notice</i>	1,0	1,1	0,6	1,2	1,2	5,1	4,3	2,8	2,4
Rente af indlån <i>interest of deposits</i>	93,7	107,0	70,1	47,9	58,1	376,8	308,6	241,3	202,0
Rente af konto kurant m. m. <i>int. of current acc.</i>	77,2	65,9	40,7	20,8	22,8	227,4	166,4	127,5	92,8
Omkostninger <i>costs</i>	121,5	150,7	84,9	55,2	58,7	471,0	419,6	363,9	337,4
Afskrivninger <i>depreciation</i>	24,3	20,4	12,7	7,9	11,2	76,5	105,9	76,9	107,8
Årets overskud (inkl. overførsel) <i>profit</i>	92,9	103,6	55,8	29,7	39,7	321,7	279,7	248,7	191,3
Udbytteprocent <i>dividend</i>	10	11	12	8	...	9,96	9,19	.	.
Status pr. 31/12 1965 balance sheet									
I alt aktiver = passiver <i>total</i>	6748,5	7094,8	4130,6	2128,7	2691,0	22793,6	.	18083,3	.

¹ D.v.s. Håndværkerbanken, Amagerbanken, Den ny Laanbank, Købmændsbanken, Arbejdernes Landsbank, Københavns Discontokasse, Fællesbanken for Danmarks Sparekasser, Finansbanken, Frederiksberg Handelsbank, Ordrup-Charlottenlund Bank og Hellerup og Omegns Bank.
² Foruden de egentlige hovedstadsbanker er medregnet De københavnske Forstæders Bank, Aarhus Privatbanks 3 hovedstadsfilialer og J.A.K.-Bankens hovedstadsfilial.
³ Afdeling for uden for København, Frederiksberg og Københavns amtsrådsreds.
⁴ Inkl. Folkebanken for København og Frederiksberg, der blev overtaget 8/3 1965.

ANM. Hovedstadsbankerne omfatter i 1965 15 banker med i alt 270 filialer i København, Frederiksberg og Københavns amtsrådsreds. De københavnske Forstæders Bank, der har hovedsæde i Glostrup, har 10 filialer i Københavns amtsrådsreds.

TABEL 120. Sparekassernes driftsregnskab og status. Profit and loss accounts of savings banks.

Driftsregnskab 1965—66 profit and loss account	Sparekassen for København og Omegn	„Bikuben“	Låne- og Sparek. for Embeds- og Bestillingsmænd	Frederiksberg Sparekasse	I alt 1965/66 total	I alt 1964/65 total
Indtægter receipts						
Renter af indlån i banker og sparekasser <i>interest of deposits from banks and savings banks</i>	558	1 638	119	133	2 448	1 433
Renter af udlån <i>interest of advances</i>	58 918	74 760	1 798	4 894	140 370	117 301
Renter af obligationer og udbytte af aktier <i>interest of bonds and shares</i>	14 196	19 436	510	1 664	35 806	37 139
Andre indtægter <i>other receipts</i>	18 881	14 041	303	2 192	35 417	30 480
I alt indtægter = udgifter <i>total receipts = expenditure</i>	92 553	109 875	2 730	8 883	214 041	186 353
Udgifter expenditure						
Rente af indlån <i>interest of deposits</i>	60 811	76 238	1 677	4 945	143 671	127 397
Driftsomkostninger <i>costs</i>	21 390	25 431	697	2 475	49 993	40 532
Andre udgifter <i>other expenditure</i>	893	629	145	485	2 152	2 183
Overskud <i>profit</i>	9 459	7 577	211	978	18 225	16 241
Kursvinding (+) eller kurstab ¹ (÷) <i>profit or loss</i>	+ —	—	—	—	—	—
	÷ 3 908	÷ 3 702	—	—	÷ 7 610	÷ 5 776
Status pr. 31. marts 1966 balance sheet						
I alt aktiver = passiver <i>total</i>	1414 249	1 713 258 ²	31 865	117 891	3 277 263	.
Status pr. 31. marts 1965 balance sheet						
I alt aktiver = passiver <i>total</i>	1281 138	1 555 112 ²	27 095	102 779	.	2 966 124

¹ Udskilt fra det egentlige driftsregnskab; til- og fraskrives kursreguleringsfonden direkte. ² Af samtlige aktiver er for forsørgelseskasserne og forvaltningsafdelinger båndlagt pr. 31. marts 1966 og 1965 henholdsvis 84 479 000 og 77 063 000 kr.

ANM. Tabellen omfatter også de 4 sparekassers i alt 111 filialer i hovedstaden. I Gentofte findes ingen selvstændige sparekasser. Tabellen omfatter ikke Sparekassen for Lyngby og Omegn, der har hovedsæde i Lyngby og 9 filialer, og Den sjællandske Bondestands Sparekasse, der har hovedsæde i København, men hvis virksomhed og filialer hovedsagelig ligger uden for hovedstadsområdet.

TABEL 121. Aktieselskaber med hovedsæde i hovedstaden 1. januar 1966.
Joint-stock companies with residence in the capital, 1st January, 1966.

Erhverv industries	Samtlige aktieselskaber med hovedsæde i hovedstaden <i>all companies</i>		heraf antal selskaber med en aktiekapital på <i>number of companies with share capital of</i>									
	Antal nbr.	Kapital capital	under 25 000 kr.	25-100 000 kr.	100-250 000 kr.	250 000-1/2 mill. kr.	1/2-1 mill. kr.	1-2 mill. kr.	2-5 mill. kr.	5-10 mill. kr.	10-20 mill. kr.	20 mill. kr. og derover
Landbrug, skovbrug m. m. <i>agriculture, forestry</i>	24	15	4	7	6	2	2	1	1	1	—	—
Industri manufacturing												
Næringsmiddel <i>food</i>	135	212	24	26	28	10	11	13	12	8	2	1
Drikkevarer og tobak <i>beverages and tobacco</i>	28	77	3	6	7	3	2	2	1	2	1	1
Tekstil <i>textiles</i>	85	59	16	17	17	10	9	7	6	3	—	—
Fodtøj og beklædning <i>footwear and clothing</i>	224	78	34	68	43	37	17	17	7	1	—	—
Træ og møbler <i>wood and furniture</i>	113	38	28	27	25	13	10	6	3	1	—	—
Papir og grafisk <i>paper manuf., printing, and publishing</i>	333	212	76	99	68	29	24	16	10	8	1	2
Kemisk-teknisk <i>chemicals</i>	208	380	31	48	35	24	16	18	17	12	3	4
Olie- og kulprodukter <i>oil- and coal products, etc.</i>	12	84	—	—	—	3	—	2	2	4	—	1
Sten, ler og glas <i>stone, clay, a. glass</i>	70	89	6	11	23	7	4	8	6	3	1	1
Jern og metal <i>metal, metal products, etc.</i>	462	581	53	103	104	45	60	49	25	12	7	4
Skibsværfter <i>ship building</i>	5	73	—	1	2	—	—	—	1	—	—	1
Andre transportmidler <i>other transportation equipment</i>	45	54	4	11	11	8	5	4	—	—	1	1
Anden industri <i>miscellaneous</i>	215	89	35	71	32	33	21	13	8	1	1	—
I alt total ...	1935	2026	310	488	395	222	179	155	98	55	17	16
Bygge- og anlægsvirksomhed <i>construction</i>	246	107	62	63	51	23	22	13	9	1	2	—
Gas-, vand-, elektricitetsværker <i>gas, water, and power pl.</i>	3	55	—	1	—	—	—	—	1	—	—	1
Handel commerce												
Varehandel <i>wholesale and retail tr.</i>	2753	1190	822	775	556	213	154	127	67	22	10	7
Banker <i>banks</i>	18	748	—	—	—	—	1	2	5	1	3	6
Investerings- og finansieringsselskaber <i>investment and financing</i>	459	551	104	77	90	51	32	45	37	13	5	5
Forsikringselskaber <i>insurance</i> ..	83	198	2	2	9	11	4	29	17	5	4	—
Ejendomsselskaber <i>real estate</i> ..	1216	283	282	381	324	98	77	28	18	7	1	—
I alt total ...	4529	2970	1210	1235	979	373	268	231	144	48	23	18
Transport transport												
Jernbaner <i>railways</i>	1	1	—	—	—	—	—	1	—	—	—	—
Rederier <i>shipping</i>	103	466	10	12	20	9	15	11	9	9	5	3
Lufttrafik <i>air-traffic</i>	6	63	1	3	—	1	—	—	—	—	—	1
Telefon, telegraf <i>teleph., telegraph</i>	5	223	—	1	1	—	1	—	—	—	—	2
Anden transport <i>other transportat.</i>	187	33	71	47	30	24	8	4	3	—	—	—
I alt total ...	302	786	82	63	51	34	24	16	12	9	5	6
Andre selskaber other companies	554	206	182	140	129	43	23	20	10	2	3	2
Samtlige selskaber 1966 total ...	7593	6165	1850	1997	1611	697	518	436	275	116	50	43
heraf i likvidation, konkurs ell. lign. <i>in liquidation, bankruptcy, etc.</i>	376	59	102	133	85	28	16	8	3	1	—	—
Samtlige selskaber 1965 total ...	7559	5705	1833	2019	1614	694	493	443	268	110	46	39

ANM. 1. Tabellen omfatter de i aktieselskabsregistret **indregistrerede** aktieselskaber med hovedsæde i en af de tre hovedstadskommuner. Oplysningerne om selskabernes kapital angår overalt den tegnede kapital.

ANM. 2. Grupperingen af aktieselskaberne efter erhverv er foretaget i overensstemmelse med F.N.s internationale nomenklatur.

TABEL 122.

Bevægelsen i aktieselskabernes antal og tegnede aktiekapital.*Changes of the number of joint-stock companies and of share capital subscribed.*

1965	Registreret tilgang <i>registered increase</i>					Registreret afgang <i>registered decrease</i>					Taget under konkurs- behandling ell. i likv. <i>bankruptcy proceedings or liquidat. commenced</i>	
	Ved nystiftelse ¹ <i>new companies</i>		Ved kapital- udvidelse <i>increase of capital</i>	Tilflytninger <i>immigration</i>		Ved ophævelse ¹ <i>abolition</i>		Ved kapital- ned- skriv- ning <i>reduction of capital</i>	Fraflytninger <i>emigration</i>			
	Antal number	Kapital capital	Kapital capital	Antal number	Kapital capital	Antal number	Kapital capital	Kapital capital	Antal number	Kapital capital		
Hovedstaden the capital												
Erhverv industries												
Landbrug, skovbrug m.m. <i>agriculture, forestry, etc.</i>	2	1000 kr. 135	1000 kr. —	—	1000 kr. —	—	1000kr. —	1000kr. —	—	1000kr. —	—	1000kr. —
Industri manufacturing												
Næringsmiddel <i>food</i>	1	20	2 163	—	—	6	895	—	4	480	3	318
Drikkevarer og tobak <i>beverages and tobacco</i>	2	170	1 400	—	—	—	—	—	1	50	—	—
Tekstil <i>textiles</i>	2	450	200	—	—	1	100	—	—	—	1	380
Fodtøj og beklædning <i>footwear and clothing</i>	9	1 557	5 068	1	50	9	937	—	5	423	10	1 090
Træ og møbler <i>wood and furniture</i>	5	175	2 507	2	240	4	2 028	—	2	670	2	210
Papir og grafisk <i>paper manuf., printing, and publishing</i>	14	3 810	17 220	4	555	10	1 031	—	6	2 150	5	545
Kemisk-teknisk <i>chemicals, etc.</i>	3	210	32 266	1	30	1	601	—	5	485	2	35
Olie- og kulprodukter <i>oil- and coal products</i>	—	—	3000	—	—	2	750	—	—	—	1	1000
Sten, ler og glas <i>stone, clay, and glass</i>	1	50	12 247	1	10	3	160	—	1	2 640	—	—
Jern og metal <i>metal, metal products, etc.</i>	9	4 270	35 371	3	990	14	3 245	93	15	14 798	1	120
Skibsværfter <i>ship building</i>	—	—	2 120	—	—	—	—	—	—	—	—	—
Andre transportmidler <i>other transp. equipment</i>	1	45	1 152	—	—	2	112	—	1	60	1	30
Anden industri <i>miscellaneous</i>	5	1 850	10 782	2	700	8	1 941	—	6	1 455	4	95
I alt total	52	12 607	125 496	14	2 575	60	11 800	93	46	23 211	30	3 823
Bygge- og anlægsvirksomhed construction	28	2 830	22 805	1	10	6	500	40	1	100	9	1 007
Gas-, vand- og elværker gas, water, and power plants	—	—	—	—	—	—	—	—	—	—	—	—
Handel commerce												
Varchandel <i>wholesale and retail trade</i>	149	15 620	51 480	5	770	61	4 083	111	48	14 914	43	5 523
Banker <i>banks</i>	—	—	65 250	—	—	—	—	—	—	—	—	—
Invest.- og financ.selskaber <i>investment and financing</i>	21	2 776	50 713	3	3200	11	16 103	800	2	40	6	336
Forsikringselskaber <i>insurance</i>	—	—	22 187	—	—	2	150	—	—	—	1	10
Ejendomsselskaber <i>real estate</i>	24	2 530	11 531	3	1 020	63	6 076	15	7	1 328	35	3 316
I alt total	194	20 926	201 161	11	4 990	137	26 412	926	57	16 282	85	9 185
Transport transp. and comm.												
Jernbaner <i>railways</i>	—	—	—	—	—	—	—	—	—	—	—	—
Rederier <i>shipping</i>	3	1 100	80 005	3	280	3	1 085	—	2	60	3	800
Lufttrafik <i>air-traffic</i>	—	—	—	—	—	—	—	—	1	1 000	—	—
Telefon, telegraf <i>teleph., telegr.</i>	—	—	36 000	—	—	—	—	—	—	—	—	—
Anden transport <i>other transp.</i>	19	1 745	2 417	—	—	7	784	10	—	—	4	608
I alt total	22	2 845	118 422	3	280	10	1 869	10	3	1 060	7	1 408
Andre selskaber other comp.	40	3 415	24 063	2	200	14	998	—	1	100	8	923
Samtl. selsk. 1965 total	338	42 758	491 947	31	8 055	227	41 579	1 069	108	40 753	139	16 346
» » 1964 »	420	145 059	341 001	26	5 112	259	52 489	5 642	120	58 500	188	27 376

¹ Inkl. branchændringer, der både er medregnet som tilgang og afgang.

ANM. Se anm. 1 og 2 til tabel 121, side 101.

TABEL 123.

**Aktieselskaber med hjemsted i hovedstaden,
fordelt efter erhverv, aktiekapital og indkomstprocent.**
Joint-stock companies registered office in the capital distributed by industries, share capital and dividend.

	1962/63				1961/62		
	Antal selskaber <i>number of companies</i>	Indbetalt aktiekapital <i>paid-up share capital</i>	Ansæt indkomst <i>assessed income</i>	Skattebeløb ¹ <i>taxes</i>	Antal selskaber <i>number of companies</i>	Indbetalt aktiekapital <i>paid-up share capital</i>	Ansæt indkomst <i>assessed income</i>
Erhverv <i>industries</i>		1000 kr.	1000 kr.	1000 kr.		1000 kr.	1000 kr.
Banker <i>banks</i>	18	400 976	123 749	49 978	18	362 114	104 525
Rederier <i>shipping</i>	79	308 057	67 272	19 932	74	270 741	79 371
Jernbaneselskaber <i>railways transport</i>	1	1 000	34	4	1	1 000	37
Telefon- og telegrafsk. <i>telephone and telegr.</i>	2	186 000	1 867	248	2	186 000	6 368
Forsikringsselskaber <i>insurance comp.</i>	93	132 148	42 081	15 535	93	141 693	39 336
Industriselskaber <i>manufacturing</i>	1 709	1 375 158	471 872	190 576	1 698	1 296 131	392 213
Ejendomsselskaber <i>real estate agents</i>	1 339	272 836	35 961	12 864	1 318	280 720	36 385
Handelsselskaber <i>commerce</i>	2 526	965 911	163 175	61 879	2 405	843 721	130 842
Andre selskaber <i>other companies</i>	1 090	552 302	131 690	50 602	978	503 538	104 046
I alt <i>total</i> ..	6 857	4 194 388	1 037 701	401 618	6 587	3 885 658	893 123
Aktiekapitalens størrelse <i>share capital</i>							
0- 9 999 kr.	105	599	157	63	89	532	91
10 000- 19 999 »	1 146	12 818	2 750	1 118	1 074	11 985	1 426
20 000- 49 999 »	1 177	35 253	6 144	2 444	1 127	33 354	4 631
50 000- 99 999 »	1 112	72 315	14 690	5 822	1 042	66 580	9 570
100 000- 199 999 »	1 133	141 354	28 340	11 126	1 126	138 894	22 371
200 000- 499 999 »	1 038	300 187	75 322	30 096	973	272 717	48 376
500 000- 999 999 »	468	301 009	54 304	20 786	466	287 431	50 620
1 mill.-1 999 999 »	339	426 669	102 172	39 749	354	434 146	92 024
2 » -4 999 999 »	204	592 072	143 738	55 556	210	593 510	120 229
5 » -9 999 999 »	80	515 658	112 694	41 939	73	460 202	94 153
10 mill. kr. og derover <i>and more</i>	55	1 796 454	497 390	192 919	53	1 586 307	449 632
I alt <i>total</i> ..	6 857	4 194 388	1 037 701	401 618	6 587	3 885 658	893 123
Indkomstprocent <i>dividend</i>							
Under 0 pct.	1 867	604 430	—	•	1 912	565 508	—
0 indtil 5 »	1 094	574 312	18 451	2 237	966	402 282	11 307
5 » 7 »	491	310 671	17 912	2 979	402	184 298	11 349
7 » 10 »	554	328 689	28 995	7 893	516	288 841	23 861
10 » 12 »	299	142 816	15 740	4 900	314	247 045	27 615
12 » 15 »	344	237 500	31 767	10 558	415	271 932	36 912
15 » 20 »	480	384 321	65 422	23 912	501	283 563	49 723
20 » 25 »	302	298 358	69 436	27 255	589	536 125	133 422
25 » 30 »	236	204 602	55 531	22 132			
30 » 40 »	327	423 880	146 819	57 079	539	653 940	244 792
40 » 50 »	218	259 117	114 840	47 207			
50 » 75 »	264	202 860	123 636	50 106			
75 » 100 »	128	76 483	64 517	26 714	86	65 386	55 855
100 pct. og derover <i>and more</i>	253	146 349	284 635	118 646	111	62 509	119 826
I alt <i>total</i> ..	6 857	4 194 388	1 037 701	401 618	6 587	3 885 658	893 123

¹ Fra og med 1962/63 er de hidtidige selskabsskatter til staten og kommunen erstattet af een enkelt skat, hvoraf 3/20 tilfalder kommunen, se nærmere anm. til tabel 195, s. 154.

ANM. 1. Tabellen omfatter de aktieselskaber, der er optaget under skatteligningen i en af de 3 hovedstadskommuner.
ANM. 2. Antallet af selskaber (og foreninger m. v.), der har opnået fradrag i den skattepligtige indkomst for underskud i det foregående regnskabsår, fremgår af tabel 198, side 156.

TABEL 124. Det kgl. assistenshus og de private pantelånerforretninger.
State Pawn Office and private pawnbrokers.

	Det kgl. assistenshus <i>State Pawn Office</i>			Private pantelånerforretninger <i>private pawnbrokers</i>			
				København			
	1966	1965	1964	1966	1965	1964	
Antal pantelånerforretninger <i>number of pawnbrokers or offices</i>	I	I	I	1 ¹	2 ¹	3 ¹	
Indsat <i>deposited</i> {	antal panter <i>pledges</i>	93 372	95 811	155 939	228	13 823	11 879
	udlån i 1000 kr. <i>value</i>	10 401	8 868	10 493	28	1 161	1 039
Fornyset <i>renewed</i> {	antal panter <i>pledges</i>	42 149	47 974	66 815
	udlån i 1000 kr. <i>value</i>	5 310	5 661	6 187
Indløst <i>redeemed</i> {	antal panter <i>pledges</i>	80 434	94 938	174 214	213	12 988	11 960
	udlån i 1000 kr. <i>value</i>	8 350	8 096	10 060
Solgt på auktion <i>sold by auction</i> {	antal panter <i>pledges</i>	13 923	20 050	37 611	—	678	658
	udlån i 1000 kr. <i>value</i>	1 116	1 194	1 582
Beholdning ved årets slutning <i>stock of pl. at end of year</i> {	antal panter <i>pledges</i>	69 111	70 096	89 273
	udlån i 1000 kr. <i>value</i>	8 457	7 522	7 944

¹ Af disse belånte i 1966 og 1965 henholdsvis 1 og 2 forretninger både løssere og lotterisedler; desuden fandtes i 1966 og 1965 4 pantelånerforretninger, der udelukkende belånte lotterisedler. Der blev i 1966 og 1965 belånt henholdsvis 49 538 og 50 699 lotterisedler med en samlet lånesum på henholdsvis 2 565 876 og 2 570 704 kr. De enkelte lotterisedler bliver ofte belånt flere gange i årets løb.

ANM. På Frederiksberg og i Gentofte findes ingen selvstændige pantelånerforretninger.

TABEL 125. Ejendomssalg og behæftelsen for de solgte ejendomme.
Sales of real property and encumbrances of sold property.

1965	Antal solgte ejendomme <i>number of properties sold</i>	Samlet areal <i>total area</i>	Samlet købesum <i>total purchase price</i>	Overtagne prioriteter <i>mortgages taken over</i>			Af købesummen blev indestående af purchase price remained invested	Samlet behæftelse efter salget <i>total encumbrances after sale</i>
				under 5 %	5 % og derover and more	I alt total		
Hovedstaden <i>the capital</i>								
Salg i alm. fri handel <i>sales in the open market</i>								
Bebyggede ejend. <i>properties with buildings</i>		ha	mill. kr.	mill. kr.	mill. kr.	mill. kr.	mill. kr.	mill. kr.
Ejd. m. beboelseskarakter ¹ <i>resident. prop.</i>	1392	91	312,1	49,4	70,5	119,9	104,1	224,0
Andre ejendomme <i>other properties</i>	111	14	40,6	2,9	5,9	8,8	13,7	22,5
Ubebyggede ejendomme <i>unbuilt properties</i>	70	7	8,3	0,5	1,3	1,8	1,9	3,7
Familiesalg <i>family sales</i>	316	22	65,4	19,0	7,1	26,1	8,5	34,6
Andre salg <i>other sales</i>	458	64	326,6	54,0	66,0	120,0	72,4	192,4
Tilsammen 1965 total	2347	198	753,0	125,8	150,8	276,6	200,6	477,2
heraf København	1592	119	507,5	92,9	95,9	188,8	134,4	323,2
» Frederiksberg	170	15	86,6	15,2	17,7	32,9	17,4	50,3
» Gentofte	585	64	158,9	17,7	37,2	54,9	48,8	103,7
Tilsammen 1964 total	2655	261	817,7	131,2	158,0	323,5 ²	270,2	593,7

¹ D. v. s. beboelsesejendomme samt beboelses- og forretningsejendomme.

² Heraf grundstigningskyld 34 268 000 kr.

ANM. Se også tabel 90, side 76.

TABEL 126. Bygningsbrandforsikring. Fire insurance of buildings.

	Selskabernes samlede risiko <i>total risk of the companies</i>		Antal brandskader <i>number of fire damages</i>		Brandskade-erstatninger <i>amount of indemnifications for damages</i>		Selskabernes samlede formue <i>total fortune of the companies</i>	
	^{31/3} 1966	^{31/3} 1965	19 ^{65/66}	19 ^{64/65}	19 ^{65/66}	19 ^{64/65}	^{31/3} 1966	^{31/3} 1965
	mill. kr.	mill. kr.			1000 kr.	1000 kr.	1000 kr.	1000 kr.
Kjøbenhavns brandforsikring	14 657	12 002	440	465	10 913	1 232	49 414	47 002
Landbygn. brandforsikring								
København	10 781	9 693	450	1 871	4 487	11 576	154 411	151 370
Frederiksberg	2 648	2 350	98	199	1 543	361		
Gentofte	2 324	2 171	81	93	243	119		
Østifternes brandforsikring								
København	1 663	1 448	93	333	1 833	1 355	47 390	39 742
Frederiksberg	910	730	24	50	116	52		
Gentofte	1 296	1 073	40	39	160	66		

ANM. På grundlag af de i. h. t. lov nr. 91 af ^{31/12} 1938 om bidrag til udgifterne ved brandvæsenet i København for halvåret ^{1/10} 1965–^{31/3} 1966 indbetalte beløb er den samlede brandforsikringssum for bygninger i København opgjort til 21 186 mill. kr. På Frederiksberg og i Gentofte var den samlede bygningsbrandforsikring pr. ^{31/3} 1966 henholdsvis ca. 3 687 og ca. 4 063 mill. kr.

VII. Samfærdsel. *Transportation and communication.*

TABEL 127. Hovedstadens trafikforhold 19¹³/₁₄—⁶⁵/₆₆. *Traffic conditions of the capital 19¹³/₁₄—⁶⁵/₆₆.*

År year	Passagerer til og fra Københavns lufthavn <i>passengers to and from the airport of Copenhagen</i>	Jernbanerejser ² <i>railway journeys</i>		Amagerbanen ^{1, 3}	Sporvejsrejser ^{2, 4} med <i>tramway journeys with</i>		Antal indreg. automobiler i København, Fr.berg og Gentofte ⁵ <i>number of automobiles registered in Copenhagen, Frederiksberg, and Gentofte</i>		
		Københavns fjerntrafik <i>traffic to and from C. beyond the suburban area</i>	Nærtrafikken <i>suburban traffic</i>		Sporvogne <i>trams</i>	Omnibusser ⁶ <i>omnibuses</i>	Personvogne <i>private cars</i>	Biler til erhvervsførelse <i>taxis, etc.</i>	Lastvogne <i>vans, trucks, etc.</i>
19 ¹³ / ₁₄ — ¹⁵ / ₁₆ gnstl. average	•	•	•	600	119 294	5 363	•	•	•
19 ¹⁶ / ₁₇ — ²⁰ / ₂₁ » »	•	•	•	897	160 134	2 518	•	•	•
19 ²¹ / ₂₂ — ²⁵ / ₂₆ » »	2	•	•	751	134 990	2 405	7 595 ⁷	580 ⁷	4 006 ⁷
19 ²⁶ / ₂₇ — ³⁰ / ₃₁ » »	6	2 356	•	1 769	151 664	5 690	12 198	694	5 653
19 ³¹ / ₃₂ — ³⁵ / ₃₆ » »	15	2 566	17 897	1 765	134 913	7 531	17 750	779	7 319
19 ³⁶ / ₃₇ — ⁴⁰ / ₄₁ » »	43	2 919	29 809 ⁸	2 111	146 782	13 179	21 481	883	8 448
19 ⁴¹ / ₄₂ — ⁴⁵ / ₄₆ » »	37	4 213	41 729	2 095	215 155	11 647	18 990	895	8 270
19 ⁴⁶ / ₄₇ — ⁵⁰ / ₅₁ » »	240	6 300	53 169	4 775	232 422	24 978	23 511	1 300 ⁹	10 234
19 ⁵¹ / ₅₂ — ⁵⁵ / ₅₆ » »	609 ¹⁰	5 171	64 599	6 676	175 982	37 634	31 811	2 029	15 976
1956-57.....	1 042	4 214	69 407	6 933	153 591	43 701	46 569	2 753	19 851
1957-58.....	1 242	4 340	70 811	6 211	145 756	44 153	53 176	2 981	20 623
1958-59.....	1 396	4 467	72 689	6 509	135 806	47 205	58 127	3 079	22 541
1959-60.....	1 566	4 371	73 648	6 490	133 871	48 428	63 746	3 701	24 375
1960-61.....	1 884	4 544	72 002	6 511	125 619	47 045	76 987	4 327	28 071
1961-62.....	2 012	4 559	73 099	6 073	126 123	48 463	88 915	4 413	29 830
1962-63.....	2 265	4 298	70 269	5 912	120 736	48 348	103 083	4 427	31 202
1963-64.....	2 574	4 463	71 008	6 227	123 887	51 995	110 157	4 843 ¹¹	31 510
1964-65.....	2 965	4 261	73 403	6 132	105 577	69 303	118 078	4 909 ¹¹	31 503
1965-66.....	3 489	4 054	72 804	6 343	89 044	89 810	•	•	•

År year	Gods til og fra kbh. stationer ¹² <i>goods to and from Copenhagen railway stations</i>	Godstrafik ¹ mellem københavnske havne og <i>goods traffic between Copenhagen ports and</i>		Almindelige breve ¹³ <i>ordinary letters</i>		Telegrammer til og fra København ¹⁴ <i>telegrams to and from Copenhagen</i>	Telefonsamtaler <i>calls</i>		
		øvrige indland <i>remaining Denmark</i>	udlandet <i>foreign countries</i>	ankomne til Kbhvn. <i>to Copenhagen</i>	afsendte fra Kbhvn. <i>from Copenhagen</i>		Lokale ¹⁵ <i>local calls</i>	Med øvr. Sjælland ¹ <i>remaining Zealand</i>	M. øvr. Danmark og udl. <i>remaining Denmark and to foreign countries</i>
19 ¹³ / ₁₄ — ¹⁵ / ₁₆ gnstl. average	2 616	882	2 318	58 375	82 326	2 190	113 347	3 852	914
19 ¹⁶ / ₁₇ — ²⁰ / ₂₁ » »	2 506	709	1 352	69 413	111 487	2 815	156 434	6 544	1 400
19 ²¹ / ₂₂ — ²⁵ / ₂₆ » »	1 785	1 072	3 438	70 538	119 118	2 644	182 948	7 264	1 430
19 ²⁶ / ₂₇ — ³⁰ / ₃₁ » »	1 620	1 222	4 302	88 681 ¹⁰	112 036 ¹⁰	2 502	231 867	9 901	1 748
19 ³¹ / ₃₂ — ³⁵ / ₃₆ » »	1 301	1 263	4 589	102 905	118 536	2 118	283 009 ¹⁷	12 005 ¹⁷	2 214
19 ³⁶ / ₃₇ — ⁴⁰ / ₄₁ » »	1 383	1 346	4 642	116 337	130 880	1 911	351 256 ¹⁸	14 769 ¹⁸	3 182
19 ⁴¹ / ₄₂ — ⁴⁵ / ₄₆ » »	2 506	1 399	1 959	121 499	140 904	1 827	440 125 ¹⁰	18 909 ¹⁹	3 921
19 ⁴⁶ / ₄₇ — ⁵⁰ / ₅₁ » »	1 939 ²⁰	1 859	3 924	150 216	179 803	3 409	509 375	23 869	5 784
19 ⁵¹ / ₅₂ — ⁵⁵ / ₅₆ » »	1 616 ²⁰	1 484	5 341	165 691	205 497	3 183	560 895	30 372	5 897
1956-57.....	1 669 ²¹	1 349	6 108	176 820	220 294	2 936	607 223	11 221 ²²	5 017
1957-58.....	1 519 ²¹	1 478	5 757	183 652	228 837	2 923	601 357	11 603 ²²	5 504
1958-59.....	1 630 ²¹	1 429	5 947	200 288	243 778	2 754	626 194	13 057 ²²	6 881
1959-60.....	1 755 ²¹	1 484	6 331	205 469	252 232	2 728	623 652	14 703 ²²	9 852
1960-61.....	1 738 ²¹	1 501	7 195	217 777	268 585	2 689	661 453	16 194 ²²	12 255
1961-62.....	1 712 ²¹	1 524	6 999	221 395 ²³	271 213 ²³	2 599	679 959	19 303 ²²	14 689
1962-63.....	1 672 ²¹	1 752	7 467	232 610	279 260	2 514	716 959	21 895 ²²	17 022
1963-64.....	1 546 ²¹	1 803	7 501	239 032	300 746	2 474	727 032	24 960 ²²	18 780
1964-65.....	1 644 ²¹	1 816	7 480	239 022	313 257	2 415	755 320	21 738	17 780
1965-66.....	1 585 ²¹	1 968	7 525	•	326 319	2 371	759 778 ²⁴	28 370	28 370

¹ For det 3 måneder tidligere påbegyndte kalenderår. ² Inkl. rejser på kort, jfr. note 8. ³ Fra 1930-31 inkl. Amagerbanens rutebiler. Selve Amager(jern-)banen var åben for passagertrafik i tiden indtil 1/4 1938 samt fra 3/8 1940 til 31/8 1947. ⁴ NESA's drift er for 1913-27 opgjort pr. kalenderår og henført til det 3 mdr. senere begyndende finansår. ⁵ Inkl. trolleybusser, hestesporvogne og omnibusser. ⁶ Til 1921 pr. 1/2, 1921-27 pr. 1/10 og fra 1928 pr. 1/15. ⁷ Kun 1929/30-25/26 gnstl. ⁸ Månedskort beregnet indtil 1/4 1936 til 50 rejser, men derefter til 60 rejser, hvilket bevirker en formel stigning i 1936/37 på ca. 2,0 mill. rejser. ⁹ Fra 1949-50 er hyrevogne medregnet under biler til erhvervsførelse. ¹⁰ Til og med 1951 kun passagerer på lufrutter, derefter al trafik. ¹¹ Inkl. personbiler til udlejning uden fører. ¹² Ekskl. rene francoforsendelser til visse, meget lave beløb til kbhvn.ske stationer. ¹³ Lokalbrevet (lokalportoen ophævet 1/4 1957) indgår i tallene. Anbefalede lokalportobreve er medregnet fra 1946/47 til 1956/57. ¹⁴ Inkl. lokale telegrammer. ¹⁵ Kbhvn.s kreds (01), jfr. anm. til tabel 134 s. 110. ¹⁶ Fra 1/11 1926 indlemmedes Ballerup, Dragør, Holte, Klampenborg og Lyngby i det københavnske postområde. ¹⁷ Fra 1/4 1933 indlemmedes Bagsværd, Bellevue, Frederiksdal, Hjortekær og Lyngby i Kbhvn.s kreds, fra 1/10 1934 indlemmedes Holte og Nærum i Kbhvn.s kreds og fra 1/10 1935 indlemmedes Trørød i Kbhvn.s kreds. ¹⁸ Fra 1/4 1937 indlemmedes Skodsborg og Vedbæk i Kbhvn.s kreds. ¹⁹ Fra 1/4 1941 indlemmedes Avedøre, Brøndbyvester, Ejbylille, Glostrup, Vallensbæk og Østerhersted i Kbhvn.s kreds. ²⁰ Fra 1949-50 til 1951-52 ekskl. rejse- og stykgods ankommet til de kbhvn.ske stationer. ²¹ Ekskl. rejsegods ankommet til de kbhvn.ske stationer. ²² På grund af indførelse af automatisk tælling kan kun opgives tallene fra København til øvrige Sjælland. ²³ Fra 15/11 1961 indlemmedes Farum, Måløv og Værløse i det københavnske postområde. ²⁴ Jfr. note 22.

DIAGRAM 9. Passagerer i Københavns lufthavn, rejser til og fra København i jernbanernes fjern- og nærtrafik og rejser med sporvejene. Hovedstaden 1930—65. *Traffic diagrams.*

A. Antal passagerer i Københavns lufthavn¹
Number of passengers in the Airport of Copenhagen

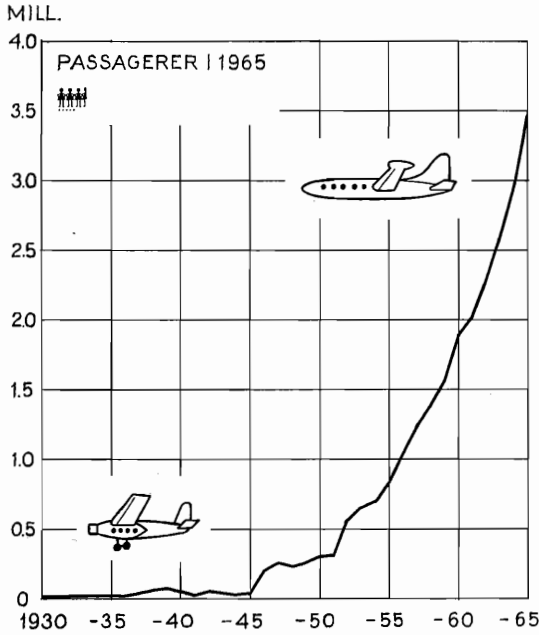

B. Jernbanerejser i statsbanernes fjerntrafik
Journeys on the state railways except the suburban traffic

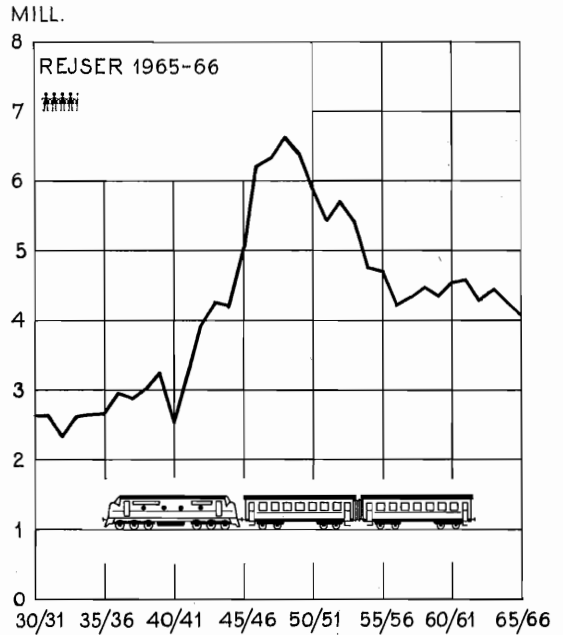

C. Jernbanerejser til og fra københavnske stationer i statsbanernes nærtrafik²
Journeys to and from stations in Copenhagen on the suburban traffic of the state railways

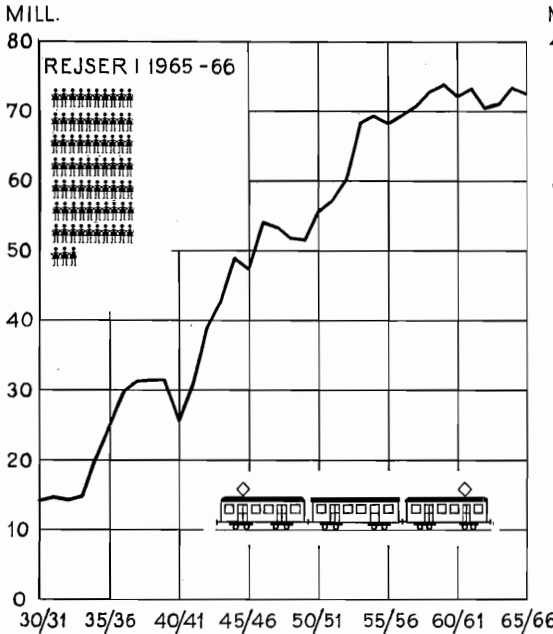

D. Antal sporvejsrejser²
Number of tramway journeys

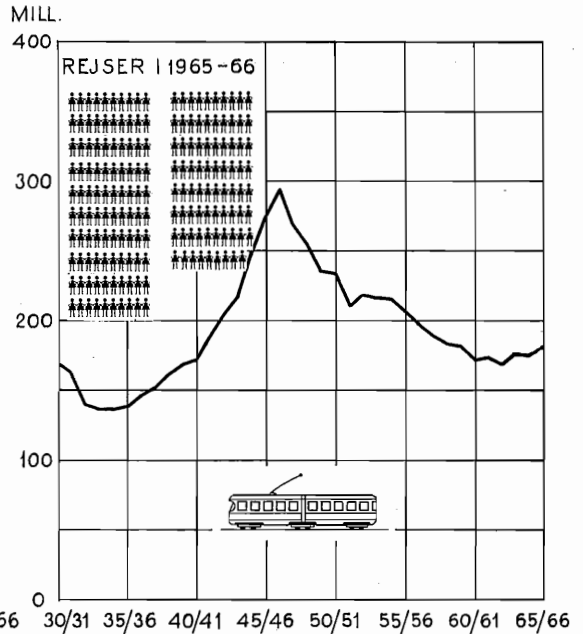

¹ Se note 10 til tabel 127, s. 105. ² Omfatter rejser med såvel Københavns sporvejes som NESA's sporvogne, trolleybusser og omnibusser.

ANM. 1. Vedrørende tallene, der ligger til grund for diagrammerne, henvises til tabel 127, side 105.

ANM. 2. Hver af de viste figurer på diagrammerne repræsenterer 1 mill. rejser (passagerer).

TABEL 128. **Jernbanerejser i nærtrafikken til og fra københavnske stationer.**
Journeys on the suburban traffic to and from stations in Copenhagen.

	1965-66			1964-65		
	Rejser på billetter tickets	Rejser ¹ på måneds- og ugekort tickets available for a month or a week	Antal rejser i alt ¹ total number of journeys	Rejser på billetter tickets	Rejser ¹ på måneds- og ugekort tickets available for a month or a week	Antal rejser i alt ¹ total number of journeys
	1000	1000	1000	1000	1000	1000
Bybanen	10 588 ²	11 502	22 090	10 971 ²	11 582	22 553
Kyst- og nordbanen³						
Charlottenlund/Gentofte	1 783	2 187	3 970	1 957	2 213	4 170
Ordrup/Jægersborg	1 152	1 825	2 977	1 257	1 895	3 152
Klampenborg/Lyngby	3 520	4 960	8 480	3 863	4 956	8 819
Springforbi	25	10	35	24	13	37
Skodsborg	53	100	153	58	105	163
Vedbæk	53	190	243	73	195	268
Rungsted Kyst	235	877	1 112	312	882	1 194
Kokkedal-Snekkersten	280	1 061	1 341	273	1 056	1 329
Helsingør ad kystbanen	415	822	1 237	418	827	1 245
Bernstorffsvej	396	612	1 008	424	638	1 062
Sorgenfri	312	859	1 171	334	876	1 210
Virum	474	1 349	1 823	502	1 358	1 860
Holte	819	1 807	2 626	888	1 813	2 701
Birkerød	291	924	1 215	436	969	1 405
Allerød	127	467	594	130	473	603
Hillerød	362	854	1 216	377	852	1 229
Grønholt-Snekkersten	61	139	200	63	142	205
Helsingør ad nordbanen	4	9	13	4	9	13
I alt total ...	10 362	19 052	29 414	11 393	19 272	30 665
København-Frederikssund						
Herlev	943	1 709	2 652	1 040	1 747	2 787
Skovlunde	618	1 144	1 762	577	1 076	1 653
Ballerup	865	1 640	2 505	949	1 654	2 603
Måløv-Oppe-Sundby	84	258	342	81	256	337
Frederikssund	127	107	234	131	112	243
I alt total ...	2 637	4 858	7 495	2 778	4 845	7 623
København-Roskilde						
Rødovre ⁴	379	633	1 012	195	354	549
Brøndbyøster	1 021	1 532	2 553	978	1 555	2 533
Glostrup	1 194	1 840	3 034	1 120	1 706	2 826
Albertslund	289	609	898	139	312	451
Tåstrup	505	1 235	1 740	449	1 133	1 582
Hedehusene	40	265	305	36	259	295
Roskilde	687	1 912	2 599	674	1 894	2 568
I alt total ...	4 115	8 026	12 141	3 591	7 213	10 804
København-Farum						
Vangede	101	69	170	118	74	192
Kildebakke	139	129	268	139	128	267
Buddinge	68	115	183	84	134	218
Stengården	42	59	101	44	60	104
Bagsværd	52	92	144	60	86	146
Hareskov	39	44	83	42	48	90
Syvstjernen	38	70	108	39	69	108
Værløse	74	165	239	81	165	246
Farum	87	115	202	92	123	215
Øvrige stationer ⁵ other stations	112	54	166	114	58	172
I alt total ...	752	912	1 664	813	945	1 758
Tilsammen total ...	28 454	44 350	72 804	29 546	43 857	73 403

¹ Ved beregningen af antal rejser er et månedskort sat til 60 rejser. ² Fordelt på 9112 000 bybanebilletter, 286 000 timebilletter og 119 000 fællesbilletter. ³ Det er ikke muligt at fordele antallet af rejser mellem København og de stationer på kyst- og nordbanen, der har samme tariffarstand fra København (f.eks. Charlottenlund/Gentofte), på hver enkelt af de to stationer. ⁴ Den 24. april 1964 oprettedes Rødovre station. ⁵ D.v.s. Dyssegård, Skovbrynet og Furesø.

ANM. Med Nærumbanen var der i 19⁶⁵/₆₆ 1 193 000 rejsende, heraf 516 000 på måneds- og ugekort (et månedskort er sat til 50 rejser).

TABEL 129.

Antal rejsende til og fra bybanestationerne.

Number of passengers in urban railways.

S-banestationer	Antal rejsende <i>number of passengers</i>				S-banestationer	Antal rejsende <i>number of passengers</i>			
	ankomne <i>arrived</i>		afgående <i>departed</i>			ankomne <i>arrived</i>		afgående <i>departed</i>	
	15/ 1966	17/ 1964	15/ 1966	17/ 1964		15/ 1966	17/ 1964	15/ 1966	17/ 1964
	Dybbølsbro	2 259	2 304	2 236		2 434	Lyngbyvej	1 916	2 050
Enghave	4 178	4 076	4 200	4 237	Nordhavn	3 587	3 749	3 545	3 829
Frederiksberg	2 864	2 762	3 081	2 901	Nørrebro	3 558	3 645	3 614	3 540
Fuglebakken	1 227	1 233	1 218	1 230	Nørreport ¹	24 895	24 490	24 721	23 579
Godthåbsvej	1 298	1 301	1 233	1 318	Peter Bangs Vej	2 603	2 544	2 486	2 472
Hellerup	8 205	8 023	8 154	8 161	Svanemøllen	4 205	3 723	4 175	3 850
Husum	3 003	2 875	2 780	2 669	Valby ¹	11 363	10 424	11 498	10 179
Hvidovre	5 082	4 924	5 179	4 681	Vanløse	3 815	3 965	3 999	4 231
Islev	1 892	1 903	1 925	1 987	Vesterport	10 422	10 447	9 530	9 755
Jyllingevej	1 892	2 022	1 829	1 856	Østerport ¹	11 158	10 540	10 421	10 758
København H. ¹	15 547	12 888	16 390	14 892	Bybanetrafik i alt	127 254	122 219	126 403	122 911
Langgade	2 285	2 331	2 312	2 360					

¹ S-togs trafik.

DIAGRAM 10.

S-togstrafik pr. time.

Hourly urban railway service.

Antal rejsende til og fra København H., Vesterport, Nørreport og Østerport torsdag den 15. september 1966.
Number of passengers to and from Copenhagen H, Vesterport, Nørreport and Østerport, 15th September, 1966.

REJSENDE

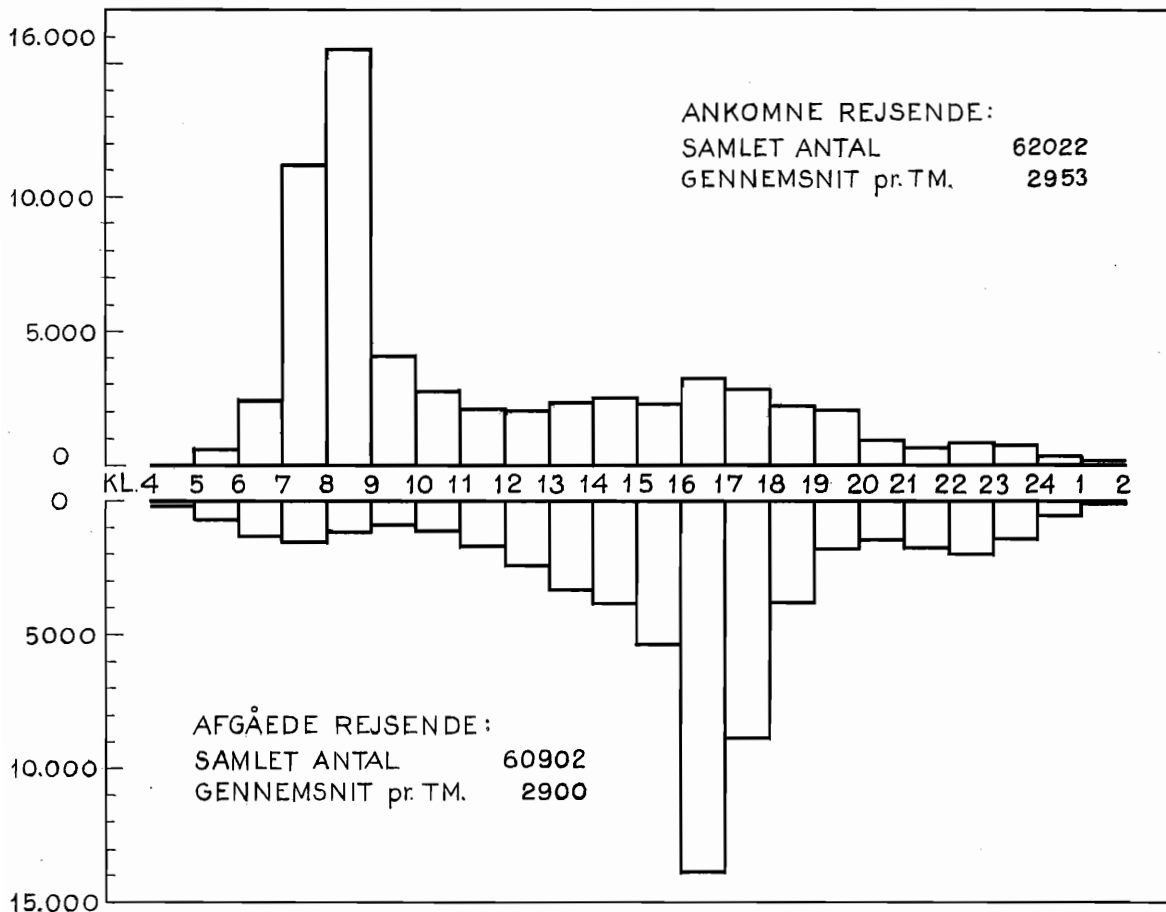

TABEL 130. **Statsbanernes fjerntrafik og godstrafik til og fra de københavnske stationer.**
General railway traffic and goods traffic to and from stations in Copenhagen.

	Afgået fra københavnske ¹ stationer <i>left</i>			Ankommet til københavnske ¹ stationer <i>arrived</i>		
	1965-66	1964-65	1963-64	1965-66	1964-65	1963-64
Fjerntrafiken²						
Antal rejsende <i>number of passengers</i>	2 039 821	2 157 561	2 256 494	2 014 498	2 103 724	2 206 368
Godstrafiken						
Rejsegods <i>luggage</i>	3 694 ³	3 972 ³	4 222 ³
Stykgods <i>general goods</i>	151 421	165 363	160 721	61 968	70 222	70 749
Vognladningsgodt <i>waggon-loads in bulk</i>	522 218	542 547	550 767	846 047	862 001	759 052

¹ D. v. s. hovedbanegården, godsbangården, Frederiksberg, Nørrebro, Østerport, Københavns frihavn, Vanløse og Vigerslev. ² D. v. s. trafikken fra og til københavnske stationer til og fra stationer uden for de for Københavns nærtrafik anførte strækninger, jfr. tabel 128.
³ Herunder medregnet vægten af cykler (henholdsvis 342, 378 og 440 t).

TABEL 131. **Passagertrafik med rutebåde til og fra København.**
Passenger traffic by liners to and from Copenhagen.

År <i>year</i>	Antal rejser <i>number of journeys</i>								
	Indlandet <i>internal</i>		Udlandet <i>external</i>						
	D.F.D.S. ruter ¹ <i>Jutland</i>	Bornholmske ruter ² <i>Bornholm</i>	D.F.D.S. ruter	Antal rejser til Sverige <i>journeys to Sweden</i>					I alt <i>total</i>
				Malmö ruter	Landskrona ruter	Limhamn ³	Andre ruter <i>other</i>		
1000	1000	1000	1000	1000	1000	1000	1000	1000	
1966	516	493	202	4 907	2 756	962	334	8 959	
1965	535	480	210	4 430	2 288	1 003	578	8 299	
1964	557	420	205	4 289	2 088	925	768	8 070	
1963	525	416	191	3 775	1 762	645	237	6 419	
1962	555	436	187	3 723	1 861	758	223	6 565	
1961	537	410	150	4 022	2 068	686	275	7 051	
1960	600	403	140	4 402	2 385	450	289	7 526	
1959	602	392	132	3 952	2 222	•	302	6 476	

¹ Ruterne på Fredericia, Kolding, Odense (til og med ³¹/₁₀ 1966), Randers (til og med april 1961), Samsø (til og med ³¹/₁₀ 1966), Sønderborg, Vejle, Aabenraa, Aalborg og Århus. ² Dampskibsselskabet på Bornholm af 1866 og til august 1959 Det østbornholmske Dampskibsselskab.
³ Ruten oprettet april 1960.

TABEL 132. **Luftrafikken på København. Air traffic at Copenhagen Airport.**

	1966						1965		
	Al luft- trafik <i>air</i> traffic <i>total</i>	heraf of which					Al luft- trafik <i>air</i> traffic <i>total</i>	heraf of which	
		ruteflyvning <i>regular service</i>				Char- ter- flyvning <i>charter</i> flying		rute- flyvning <i>regular</i> service	char- ter- flyvning <i>charter</i> flying
		an- komne eller afrejste <i>arrived</i> or <i>left</i>	transit <i>transit</i>	i alt <i>total</i>	heraf fra indland <i>internal</i>				
Luftfartøjer, antal starter og landinger <i>number of aircrafts started and landed</i> .. 1000	121	59	21	80	16	12	107	73	9
Passagerer, ankomne <i>passengers arrived</i> »	1 993	882	661	1 543	235	442	1 747	1 430	307
» afgåede » <i>left</i> .. »	2 001	879	661	1 540	231	453	1 742	1 421	310
Fragt ¹ , ankommet <i>freight received</i>	31 575	10 173	21 289	31 462	463	...	28 341	28 263	...
» afgået » <i>forwarded</i> .. »	29 337	6 441	21 289	27 730	1 508	...	26 389	25 719	...
Post ¹ , ankommet <i>mail received</i>	5 382	1 470	3 912	5 382	341	...	5 041	5 041	...
» afgået » <i>forwarded</i>	5 795	1 883	3 912	5 795	589	...	5 988	5 988	...

¹ Ekskl. transit med samme maskine.

TABEL 133.

Sporvejstrafikken. *Tramway service.*

	Antal kørte vognenhedskilometer <i>vehicle-unit-km</i>	Antal passagerer <i>number of passengers</i>				Samlet indtægt <i>gross revenue</i>				Antal passagerer pr. vognenhedskilometer <i>number of passengers per vehicle-unit-kilometer</i>	Indtægt pr. kørte vognenhedskilometer <i>revenue per vehicle-unit-kilometer</i>
		Almindelige billetter <i>tickets</i>	Rabatbilletter <i>rebate cards, tokens</i>	Abonnementskort m.v. <i>season tickets, etc.</i>	I alt <i>total</i>	Almindelige billetter <i>tickets</i>	Rabatbilletter <i>rebate cards, tokens</i>	Abonnementskort m.v. <i>season tickets</i>	I alt <i>total</i>		
1966	1000 km	1000	1000	1000	1000	1000 kr.	1000 kr.	1000 kr.	1000 kr.		øre
Københavns sporveje											
Sporvogne <i>trams</i>	20 826	23 137	24 206	41 701	89 044	22 909	19 677	17 867	60 453	4,28	290
Busser <i>buses</i>	18 652	21 443	22 002	38 208	81 653	20 534	17 884	16 236	54 654	4,38	293
I alt <i>total</i> 1966	39 478	44 580	46 208	79 909	170 697	43 443	37 561	34 103	115 107	4,32	292
» » 1965	40 198	41 963	47 190	77 927	167 080	40 847	38 293	33 088	112 228	4,16	279
NESA											
Nordsjællands Elektricitets- og Sporvejs-Aktieselskab											
Trolleyvogne <i>trolley buses</i> .	1 283	1 394	1 091	2 845	5 330	1 394	909	675	2 978	4,15	232
Dieselvogne <i>diesel buses</i> . . .	809	686	609	1 532	2 827	686	507	365	1 558	3,49	193
I alt <i>total</i> 1966	2 092	2 080	1 700	4 377	8 157	2 080	1 416	1 040	4 536	3,90	217
» » 1965	2 077	2 501	1 215	4 084	7 800	2 172	870	887	3 929	3,75	189
Tilsammen <i>total</i> 1966	41 570	46 660	47 908	84 286	178 854	45 523	38 977	35 143	119 643	4,30	288
» » 1965	42 275	44 464	48 405	82 011	174 880	43 019	39 163	33 975	116 157	4,14	275

ANM. 1. Københavns sporvejes sporanlæg i gaderne udgjorde d. 31. marts 1966 i alt 166,9 km enkeltspor.

ANM. 2. Københavns sporvejes vognpark bestod d. 31. marts 1966 af 848 vogne, heraf 287 motorvogne, 182 bivogne, samt 379 omnibusser. NESAs vognpark omfattede den 31. decbr. 1966 32 vogne, heraf 20 trolleyvogne og 12 dieselvogne.

TABEL 134.

Kjøbenhavns Telefon Aktieselskab. *Copenhagen Telephone Company.*

	1965	1964	1963	1962
Samlet antal centraler pr. 31. decbr. <i>total number of central exchanges</i>	72	69	65	67
Samlet kredsløbslængde pr. 31. decbr. <i>length of wires</i> km	1 593 415	1 525 884	1 393 136	1 310 324
Antal abonnenter pr. 31. decbr. <i>number of subscribers</i>	445 750	435 585	422 008	410 838
» apparater pr. 31. decbr. <i>number of instruments</i>	611 824	592 751	570 397	550 297
» telefonsamtaler, lokale og mellembys <i>number of local and district calls</i>1000	759 778	755 320	751 992	738 854
Personale pr. 31. decbr. <i>personnel</i> :				
Administrations-, kontorphonale og bude <i>office personnel</i>	2 016	1 983	1 882	1 816
Centraltjenesten <i>telephone operators</i>	2 034	2 040	2 337	2 453
Telefonmestre og arbejderstyrke, <i>telephone fitters</i>	2 232	2 250	2 225	2 115
Personale i alt <i>total personnel</i> ...	6 282	6 273	6 444	6 384
heraf kvinder <i>of which females</i>	3 780	3 743	3 996	4 026
Indtægt i kalenderåret <i>revenue</i>	371 188	304 727	258 357	245 406
Udgift » » <i>expenditure</i>	332 506	281 175	254 371	225 227
Bogført anlægskapital pr. 31. decbr. <i>invested capital</i> » »	1 109 223	995 380	879 610	782 971

ANM. De regnskabsmæssige oplysninger vedrører hele selskabets koncessionsområde (Sjælland med Amager og en række mindre øer, Lolland-Falster og Bornholm), mens de øvrige kun angår „01-området“, der i det væsentligste svarer til hovedstadsområdet samt Ledøje-Smørum, Sengeløse, Torslunde-Ishøj og Greve-Kildebrønde kommuner.

TABEL 135.

Rejser på rutebilruter i hovedstadsområdet.

Bus services of the metropolitan area.

Linie route	Antal rejser number of journeys		Linie route	Antal rejser number of journeys	
	1966	1965		1966	1965
	1000	1000		1000	1000
9, 30, 31, 32, 33, 35, 112 og 113 Amagerbanens ruter ¹	6 344	6 343	162 Emdrup-Gladsaxe-Herlev-Glostrup ..	2 540	2 346
117 Ballerup-Ll. Værløse-Fiskebæk-Farum	214	212	163 Gentofte-Vangede-Bagsværd-Krogs- højvej-Gladsaxe	1 267	1 227
123, 128 Langgade st.-Glostrup st. -Tåstrup	165 Strandvejen-Charlottenlund st.-Lyng- by-Bagsværd-Hareskov	1 525	1 510
129 Hvidovre st.-Brøndbyerne-Vallensbæk	237	180	166 Gladsaxe-Bagsværd-Fiskebæk ⁴	2	2
130 Glostrup st.-Brøndbyøster st.	849	561	167 Husum-Søborg-Bagsværd	2 288	1 894
131 Brøndby Strand-Glostrup st.- Amtssygehuset	67	71	168 Bellahøj-Søborg-Lyngby-Klampen- borg-Skodsborg	4 195	4 053
132 Toftegårds Plads-Hvidovre-Friheden	3 901	3 953	170 Lyngby st.-Sorgenfri-Virum Torv- Furesø kvarteret	626	606
133 Toftegårds Plads-Avedøre	678	623	171 Lyngby-Sorgenfri-Virum-Frederiks- dal-Gladsaxe-Bellahøj	760	770
134 Gl. Køgevej-Hvidovre st.-Ålholm Plads	1 283	1 273	172 Lyngby st.-Fortunbyen-Ørholm	1 075	1 108
136 Pile Allé-Ålholm Plads-Rødovre- Husum	5 437 ²	5 150	173 { Lyngby st.-Lundtofte-Hjortekær... Charlottenlund st.-Femvejen-Fortu- nen-Hjortekær	465*	455*
137 Jyllingevej-Ejbyvej-Islefbrovej-Jyl- lingevej	388 ²	437	174 Lyngby-Klampenborgvej-Hjortekær .	35*	35*
138 Vesterbrogade-Zool. have-Ålholm Plads-Roskildevej-Rødovre	5 027 ²	5 100*	176, 177, 178 Søborghus-Gentofte-Klam- penborg/Skovshoved	1 224	1 173
139 Jyllingevej-Rødovrevej-Tårnvej- Islefbrovej-Skovlunde st.	461	440	180 Jægersborg-Lundtofte-Nærum-Gl. Holte	400	407
140 Pile Allé-Damhus Torv-Brøndbyøster station	303 ²	380 ³	184 Hans Knudsens Plads-Lyngby st.- Holte st.-Hørsholm-Usserød
141 Glostrup st.-Herstedvester-Vridsløse- magle-Sengeløse	135	108*	185 Hans Knudsens Plads-Lyngby st.- Holte st.-Birkerød-Blovstrød-Karlebo -Hillerød
142 Jyllingevej-Ejby-Harrestrup-Skov- lunde st.	164	130*	188 Klampenb.-Rungsted Kyst-Helsingør	1 206*	1 200*
143 Glostrup-Herstedøster-Ballerup st. -Ledøje-Holme-Sengeløse-Taastrup .	692	434*	189 Klampenb.-Rungsted Kyst-Hørsholm	202*	200*
148 Glostrup st.-Hvislinge-Jyllingevej- Rødovre-Hvidovre st.	173	130*	191, 193 Holte-Trørød-Vedbæk-Skodsborg -Nærum-Søllerød by-Holte	1 414	1 415
150 Husum-Herlev-Ballerup-Jonstrup- Flyvest. Værløse syd	1 167*	1 165*	192 Holte-Rudersdal-Borgm. Schneiders Vej-Holte og Holte-Dronninggårds Allé-Parcelvej-Virum og omvendt ...	175*	175*
151 Husum-Herlev-Hjortespring-Hare- skov-Ll. Værløse-Kr. Værløse-Flyvest. Værløse nord	789*	788*	313 Rungsted Kyst-Hørsholm-Usserød
152 Husum-Herlev-Hjortespring-Ege- bjerg-Ballerup	487*	487*	314 Jægersborg st.-Hørsholm-Fredensborg -Hillerød	184*	200*
153 Ballerup-Ll. Værløse-Kr. Værløse-Fly- vest. Værløse nord	273*	274*	327 Bistrup-Birkerød	114*	116*
154 Herlev station-Tvedvangen	145*	145*	328 Birkerød st.-Høsterkøb-Hørsholm- Usserød	295*	300*
155, 156 Ballerup-Måløv-Ganløse-Farum- Allerød-Hillerød	120*	120*	330 Birkerød st.-Bakkevej/Byagervej- Ebberødgård	800*	800*
158 { Ballerup-Stenløse-Slagslunde-Slan- gerup } { Ballerup st.-Måløv (Bybus)	207	170	334 Holte-Bistrup-Farum	119	121
159 Lyngby-Ballerup	207	170	358 Rungsted Kyst-Hørsholm-Sjælsmark kaserne-Allerød	125*	125*
160 Bellahøj-Gladsaxe-Lyngby	1 154	1 077			
161 Husum-Gladsaxe-Stengårds Allé- Lyngby	1 591	1 539			

¹ I samarbejde med Københavns Sporveje. ² Overtaget $\frac{1}{4}$ 1967 af Københavns Sporveje. ³ Indstillet i ca. 4 måneder. ⁴ Ruten er indstillet i vinterhalvåret.

TABEL 136.

Post- og telegrafvæsenet.

*Postal and telegraph service.*Det københavnske postområde¹ *the metropolitan area.*

	1965—66	1964—65	1963—64
Antal posthuse og telegrafstationer m. m. pr. 31. marts <i>number of postal establishments, etc. 31st March</i>			
Post- og telegrafkontorer m. m. <i>post- and telegraph-offices etc.</i>	193	181	174
Postbrevkasser <i>posting-boxes</i>	1 523	1 493	1 463
Postgiro-kontohavere <i>postal accounts</i>	64 914	54 135	50 085
Telexabonnenter (fjernskriverabonnenter) <i>telex subscribers</i>	2 061	1 805	1 485
Personale pr. 31. marts <i>personnel 31st March</i>			
Kontorpersonale <i>office personnel</i>	1 927	1 905	1 838
Postbudpersonale <i>postmen</i>	3 617	3 529	3 412
Landpostbude <i>postmen in rural districts</i>	61	57	60
Post- og telegrafekspeditører samt brevsamlere <i>other personnel</i>	53	94	80
I alt <i>total</i>	5 658	5 585	5 390
Brevforsendelser <i>correspondences</i>			
Ankomne forsendelser <i>correspondences arrived</i> { almindelige <i>ordinary</i> 1000 stk.	239 022	239 032
» » » { anbefalede <i>registered</i> »	3 808	3 658	3 427
Afsendte forsendelser <i>correspondences forwarded</i> { almindelige <i>ordinary</i> »	326 319	313 257	300 746
» » » { anbefalede <i>registered</i> »	3 944	3 838	3 570
Adresseløse forsendelser <i>mail without address</i>			
Ankomne <i>arrived</i> 1000 stk.	34 656	37 452	35 139
Pakker og postoprævninger m. m. <i>parcels and money orders, etc.</i>			
Ankomne pakker <i>parcels arrived</i> 1000 stk.	7 681	7 349	6 897
Afsendte » » <i>forwarded</i> »	15 119	14 559	13 654
heraf værdipakker <i>of which parcels insured</i> { antal <i>number</i> 1000 stk.	100,5	101,7	98,6
heraf anbefalede pakker <i>of which parcels registered</i> { beløb <i>amount</i> 1000 kr.	198 940	184 829	166 791
Ankomne postoprævninger m. m. <i>money orders arrived</i> 1000 stk.	172	168	161
	1 483	1 482	1 486
Pengeforsendelser <i>money orders</i>			
Udbetalte postanvisninger og udbetalingskort { antal <i>number</i> 1000 stk.	4 633	4 608	4 543
<i>money orders paid out</i> { beløb <i>amount</i> 1000 kr.	2 833 898	2 490 222	2 244 197
Indbetalte postanvisninger <i>money orders paid in</i> { antal <i>number</i> 1000 stk.	2 123	2 125	2 089
» » » { beløb <i>amount</i> 1000 kr.	479 548	438 240	377 348
Indbetalingskort <i>card money orders paid in</i> { antal <i>number</i> 1000 stk.	26 329	24 764	23 838
» » » { beløb <i>amount</i> 1000 kr.	15 544 351	12 543 876	11 463 140
Antal ankomne værdibreve <i>insured letters arrived</i> 1000 stk.	43,6	37,2	35,5
» afsendte værdibreve <i>insured letters forwarded</i> { antal <i>number</i> »	58,5	48,9	46,8
» » » { beløb <i>amount</i> 1000 kr.	305 698	166 499	166 111
Aviser (ekskl. aviser i udgiverkorsbånd) <i>newspapers</i>			
Avismodtagere <i>addressees of newspapers</i> 1000 stk.	912	897	885
Ankomne adresserede numre <i>newspapers arrived</i> »	14 896	14 280	14 169
Afsendte numre <i>newspapers forwarded</i> »	131 375	126 648	130 200
Telegrammer <i>telegrams</i>			
Afsendte <i>forwarded</i> 1000 stk.	1 205	1 219	1 252
Ankomne <i>arrived</i> »	1 166	1 196	1 222
Telexabonnentskrivninger <i>telex calls</i>			
Antal tællerenheder <i>number of pulses</i> 1000 stk.	34 920	31 203	18 654
Rigstelefonamtaler og samtaler til udlandet <i>State Telephone Service, inter-urban and international calls</i>			
Antal kuponnoterede samtaler <i>calls noted</i> 1000 stk.	6 500	6 413	5 623
Selvvalgte samtaler <i>calls registered on meters</i> »	21 870	15 325	13 157

¹ D. v. s. København, Frederiksberg, Amager samt følgende kommuner: Gentofte, Hvidovre, Rødovre, Glostrup, Greve-Kildebrønde, Brøndbyerne, Herlev, Gladsaxe, Lyngby-Taarbæk, Vallensbæk, Torslunde-Ishøj og Ballerup-Måløv, næsten hele Farum, Søllerød og Høje-Taastrup kommuner og dele af Hørsholm, Karlslunde-Karlstup, Sengeløse, Slagslunde-Ganløse, Birkerød, Værløse, Ledøje-Smørum og Herstedøster-Herstedvester kommuner, jfr. tabel 10, s. 14.

TABEL 137.

Skibe på mindst 20 reg. t. brutto med hjemsted i København

Ships of at least 20 gross register tons domiciled in Copenhagen.

31. decbr. 1965	I privat eje <i>privately owned</i>				I of- fentlig eje ¹ <i>publicly owned</i>	Til- sam- men <i>total</i>	heraf bygget i ud- landet of which imported	Samlet drivkraft hk <i>total h.p.</i>	Samlet register- tonnage <i>total</i>	
	Damp- skibe <i>steam- ships</i>	Motorskibe <i>motor vessels</i>		I alt <i>total</i>					brutto <i>g.r.t.</i>	netto <i>n.r.t.</i>
		uden sejl <i>without sails</i>	med sejl <i>with sails</i>							
Passagerskibe <i>passenger ships</i>	2	18	2	22	—	22	8	1000	1000	1000
Lastskibe ² <i>cargo ships</i>										
Fryse- og køleskibe <i>refrigerator ships</i>	—	7	—	7	—	7	—	52	29	15
Andre tørlastskibe <i>other dry-cargo ships</i>	—	267	30	297	—	297	118	1301	1159	669
Tankskibe <i>tankers</i>	10 ³	49	—	59	—	59	34	515	833	497
I alt <i>total</i>	10	323	30	363	—	363	152	1868	2021	1181
Fiskerfartøjer ⁴ <i>fishing vessels</i>	—	—	2	2	1	3	—	1	0	0
Andre skibe <i>other ships</i>										
Bugserskibe <i>tugboats</i>	—	17	—	17	1	18	9	11	2	0
Sandpumpere <i>sand-pump dredgers</i> . .	3	7	—	10	3	13	3	13	9	4
Lystfartøjer <i>pleasure crafts</i>	—	3	5	8	—	8	3	1	0	0
Øvrige <i>other</i>	4	5	2	11	27	38	1	39	17	4
I alt <i>total</i>	7	32	7	46	31	77	16	64	28	8
Tilsammen <i>total</i> 1965	19	373	41	433	32 ⁵	465	176	1978	2077	1203

¹ Søværnets skibe er ikke medregnet. ² Herunder skibe, der er indrettet til at medtage indtil 12 passagerer. ³ Oliefyrede. ⁴ Af indregistrerede fiskerfartøjer, d.v.s. fartøjer, der anvendes til fiskeri som erhverv, jfr. § 2 i lov nr. 500 af ¹⁹11/12 1951 om saltvandsfiskeri, var pr. 1. juli 1967 i alt 248 hjemmehørende i København og 2 i Gentofte; deres reg. t. br. udgjorde henholdsvis 1431 og 5 t. ⁵ 4 dampskibe, 23 motorskibe og 5 sejlmotorskibe med en reg. t. br. på 13687 t.

TABEL 138. Passager- og lastskibe på mindst 20 reg. t. brutto med hjemsted i København.

Passenger ships and cargo ships of at least 20 gross register tons domiciled in Copenhagen.

31. decbr. 1965	Registertons brutto <i>gross reg. tonnage</i>							I alt <i>total</i>	heraf bygget i udlandet of which imported
	20-99 reg. t. br.	100-999 reg. t. br.	1 000- 2 999 reg. t. br.	3 000- 4 999 reg. t. br.	5 000- 9 999 reg. t. br.	10 000- 14 999 reg. t. br.	15 000 reg. t. br. og derov. gross reg. tons and more		
	<i>gross reg. tons</i>	<i>gross reg. tons</i>	<i>gross reg. tons</i>	<i>gross reg. tons</i>	<i>gross reg. tons</i>	<i>gross reg. tons</i>	<i>gross reg. tons and more</i>		
Antal skibe bygget <i>ships built</i> før 1910 <i>before 1910</i>	23	2	—	—	—	—	—	25	12
1910-19	6	1	1	—	—	—	—	8	4
1920-29	2	3	1	—	—	—	—	6	2
1930-39	3	2	2	—	1	—	—	8	2
1940-49	2	4	10	11	10	1	—	38	6
1950-59	4	15	15	32	52	12	12	142	49
1960-65	3	53	34	19	21	8	20	158	85
I alt <i>total</i>	43	80	63	62	84	21	32	385	160
Samlet drivkraft hk <i>total h.p.</i>	3 720	42 289	136 290	320 009	780 450	182 400	446 700	1911 858	572 985
» reg. t. br. <i>total g.r.t.</i>	2 297	30 194	110 849	260 681	619 793	254 464	770 725	2049 003	715 414
» reg. t. n. » <i>n.r.t.</i>	1 167	15 967	57 639	144 986	357 670	152 401	465 200	1195 030	424 155

ANM. 1. Ombyggede skibe er medregnet under ombygningsåret.

ANM. 2. 5 passager- eller lastskibe på tilsammen 1 535 reg. t. br. har hjemsted i Gentofte.

TABEL 139. **Fragtskibsfarten mellem København og det øvrige Danmark samt udlandet.**
Cargo-shipping between Copenhagen, the rest of Denmark, and foreign countries.

	Indgåede skibe arrivals					Udgående skibe departures				
	Skibe med ladning til København <i>ships with cargoes bound for Copenhagen</i>			Ledige skibe ¹ <i>ships available</i>		Skibe med ladning fra København <i>ships with cargoes from Copenhagen</i>			Ledige skibe ¹ <i>ships available</i>	
	Antal number	Netto register tons n.r.t.	Udlosset gods goods unloaded	Antal number	Netto register tons n.r.t.	Antal number	Netto register tons n.r.t.	Indladet gods goods loaded	Antal number	Netto register tons n.r.t.
1965		1000	1000		1000		1000	1000		1000
Grønland <i>Greenland</i>	59	57	42	2	1	72	69	68	1	0
Færøerne <i>Faroe Islands</i>	35	9	6	8	4	76	24	33	—	—
Danmark, i øvrigt <i>Denmark, remaining</i>	2 753	630	1 151	1 323	181	2 433	418	668	1 702	442
Danmark i alt <i>Denmark, total</i>	2 847	696	1 199	1 333	186	2 581	511	769	1 703	442
Island <i>Iceland</i>	38	20	10	—	—	41	30	9	3	2
Norge <i>Norway</i>	387	258	91	27	6	359	170	82	127	119
Sveriges vestkyst <i>Sweden, west coast</i>	691	276	91	575	77	967	550	79	715	295
Sverige v. Østersøen <i>Sweden Baltic</i>	253	137	73	150	26	484	318	63	433	189
Finland <i>Finland</i>	338	335	135	13	11	223	247	47	133	55
U.S.S.R., Hvidehavet, Sortehavet <i>USSR, White Sea, Black Sea</i>	5	9	6	—	—	—	—	—	12	35
U.S.S.R., Østersøen <i>USSR, Baltic Sea</i>	178	172	328	3	3	48	18	4	142	153
Polen <i>Poland</i>	652	379	699	23	20	208	118	20	608	344
Østtyskland <i>Eastern Germany</i>	76	8	16	25	12	27	12	2	182	41
Vesttyskland, v. Østersøen <i>Western Germany, Baltic</i>	215	38	37	24	11	167	33	15	94	37
Vesttyskland, ved Nordsøen <i>Western Germany, North Sea</i>	1 223	351	557	31	18	683	171	125	114	145
U. K. øst- og sydkyst <i>UK east and south coast</i>	954	1 060	1 011	12	18	609	332	169	86	404
U. K. vestkyst og Nordirland <i>UK west coast and Northern Ireland</i>	141	147	221	3	2	63	26	19	21	79
Den irske Fristat (Eire) <i>Ireland</i>	22	18	10	—	—	25	10	7	7	32
Holland <i>Netherlands</i>	477	536	765	16	6	155	93	46	94	315
Belgien <i>Belgium</i>	343	117	134	2	1	111	82	19	25	72
Frankrig <i>France</i>	129	52	73	—	—	95	18	21	14	73
Spanien <i>Spain</i>	34	32	31	—	—	35	46	7	3	13
Portugal <i>Portugal</i>	35	34	33	—	—	36	40	4	—	—
Italien <i>Italy</i>	55	126	219	—	—	23	9	11	17	132
Balkanlandene <i>Balkan States</i>	23	29	6	—	—	2	3	4	2	21
Nordafrika inkl. Ægypten og Libyen <i>North Africa incl. Egypt and Libya</i>	16	16	9	—	—	24	13	9	1	7
Mellemøsten, i øvrigt <i>The Middle East, remaining</i>	74	564	698	—	—	41	91	13	71	610
Vestafrika <i>West Africa</i> ,	58	142	46	—	—	51	127	6	1	6
Syd- og Østafrika <i>South and East Africa</i>	28	71	27	—	—	30	79	11	—	—
Canada <i>Canada</i>	26	74	79	—	—	21	56	6	1	4
U.S.A. v. Atlanterhavet <i>USA, Atlantic Ocean</i>	205	619	107	—	—	143	406	57	4	15
U.S.A. v. Den Mex. Golf og Stillehavet <i>USA, Gulf of Mexico and Pacific Ocean</i>	124	508	176	—	—	57	252	10	3	18
Vestindien, Mellemamerika <i>West India, Central America</i>	52	405	539	—	—	4	14	3	28	244
Venezuela og Guyana <i>Venezuela and Guiana</i>	13	88	134	—	—	6	29	2	2	13
Brasilien <i>Brazil</i>	32	97	65	—	—	27	83	25	—	—
Argentina og Uruguay <i>Argentina, Uruguay</i>	13	42	9	—	—	8	26	0	1	4
Sydamerika, i øvrigt <i>South America, remaining</i>	21	84	10	—	—	39	148	6	2	9
Sydvestasien <i>South-West Asia</i>	28	39	26	—	—	51	54	11	3	24
Indien, Pakistan, Ceylon, Burma <i>India, etc.</i>	34	114	35	—	—	25	97	11	—	—
Sydøstasien <i>South East Asia</i>	11	48	9	—	—	42	217	22	—	—
Østasien <i>East Asia</i>	81	398	51	—	—	7	36	4	1	3
Australien, New Zealand, Oceanien	13	61	4	—	—	16	80	6	—	—
Antarktis <i>Antarctic Regions</i>	—	—	—	—	—	—	—	—	—	—
Udland i alt <i>Foreign countries, total</i>	7 098	7 504	6 570	904	211	4 953	4 134	955	2 950	3 522
Tilsammen 1965² total	9 945	8 200	7 769	2 237	397	7 534	4 645	1 724	4 653	3 964

¹ Ved ledige skibe forstås i indgående fart skibe, der ikke har udlosset, og i udgående fart skibe, der ikke har indladet gods. ² Til Københavns overtoldinspektors i øvrigt (havnene Hellerup, Kastrop, Dragør m. fl.) indgik i 1965 i alt 644 skibe med en n. reg. t. på 196 000 og en udlosset godsmængde på 238 000 tons og udgik i alt 550 skibe med en n. reg. t. på 123 000 og en indladet godsmængde på 80 000 tons. Antallet af indgående ledige skibe var 297 med en n. reg. t. på 32 000, og af udgående ledige skibe 391 med en n. reg. t. på 106 000.

ANM. 1. Fart med passagerskibe eller skibe til blandet fragt- og passagerbefordring (d. v. s. med mindst 12 passagerer) er ikke medregnet i tabellens tal. Jfr. i øvrigt note 5 til tabel 313, side 274.

ANM. 2. Skibe med last til eller fra udlandet, der ankommer eller afgår via anden dansk havn, medregnes under øvrige Danmark og lasten under pågældende land.

ANM. 3. Skibenes nettoregister-tonnage er beregnet efter den såkaldte british rule.

TABEL 140. Udloset og indladet godsmængde i københavnske havne efter varegrupper.

Loaded and unloaded goods in the ports of Copenhagen classified.

1965	Udloset gods fra <i>goods discharged from</i>		Indladet gods til <i>goods loaded to</i>	
	indland <i>Denmark</i>	udland <i>foreign countries</i>	indland <i>Denmark</i>	udland <i>foreign countries</i>
	tons	tons	tons	tons
Korn <i>cereals</i>	9 630	72 624	21 761	49 345
Andre næringsmidler <i>other food products</i>	14 527	347 103	55 393	384 925
Oliefrø, nødder m.v. <i>oil-seeds, oil-nuts, oils, fats</i>	1 921	245 739	1 128	26 586
Træ og tømmer <i>wood and lumber</i>	21	88 737	3 842	14 318
Gødningstoffer <i>fertilizers</i>	—	9 833	20	63
Sten, sand, grus m.v. <i>crude minerals other than ore</i>	144 739	163 830	2 796	25 996
Malm og metalaff. <i>iron ore, non-ferrous metal ore</i>	122	8 961	4 537	11 053
Animalske og veget. råstoffer <i>other crude materials</i>	746	46 127	6 092	47 051
Fast brændsel <i>solid fuel</i>	485	950 285	7 208	11 591
Flydende brændsel <i>petroleum and petroleum products</i>	511 511	3 527 937	463 459	29 473
Kemiske produkter <i>chemicals</i>	40	101 736	3 397	23 013
Teglværksprodukter, cement <i>lime cement, other mineral articles</i>	422 682	20 241	12 777	15 523
Metaller <i>metals</i>	8 890	248 777	6 467	15 627
Mere bearbejdede metalvarer <i>manufactured metal articles</i>	572	143 100	5 658	4 538
Maskiner og transportmaskiner <i>machines, transport equipment</i>	811	44 176	3 399	60 065
Andre varer <i>miscellaneous manufactured articles</i>	771	137 733	12 336	23 063
Stykgods ikke specificeret <i>unspecified general cargo</i>	81 574	412 563	158 602	212 875
I alt <i>total</i>	1 199 042	6 569 502	768 872	955 105

TABEL 141.

Færdselstællinger. *Traffic countings.*

1965—66	Tællinger <i>countings</i>		Trafikken kl. 6—20 <i>traffic 6—20 o'clock</i>			
	Antal <i>number</i>	Årstid <i>season</i>	Køretøjer ¹ <i>vehicles</i>	Sporvogns- tog <i>tramways</i>	Knallerter <i>cyclists with auxiliary motor</i>	Cykler <i>bicycles</i>
H. C. Andersens Boulevard sydøst for { mod byen } Jarmers Plads { fra byen }	4	Hele året	{ 15 512 14 019	139	{ 1 139 945	{ 2 719 2 291
Borups Allé nordvest for Vibevej	1	Juni	22 249	—	1 893	3 924
Bredgade ² nord for Kgs. Nytorv fra Kgs. Nytorv	1	Sept.	12 188	430	1 405	3 732
Christians Brygge syd for Børsgraven	1	Sept.	12 992	—	848	1 682
Dronning Louises Bro	1	Sept.	27 963	723	4 875	16 041
Dæmningen over Skt. Jørgens Sø	1	Sept.	14 715	—	1 473	4 736
Ellebjergrvej øst for Gammel Køge Lan- { mod byen } devej { fra byen }	1	Sept.	{ 14 231 14 346	—	{ 867 906	{ 1 333 1 359
Englandsvej syd for Oxford Allé	1	Sept.	20 216	—	1 492	2 823
Farvergade nordøst for Rådhuspladsen mod nordøst	1	Sept.	9 042	—	1 002	2 597
Fredensgade sydøst for Blegdamsvej . . { mod byen } { fra byen }	4	Hele året	{ 13 291 11 978	{ 107 108	{ 971 859	{ 3 147 2 842
Frederiksborggade ² øst for Nørre Voldgade mod nordvest	1	Sept.	9 604	—	1 659	4 824
Frederiksborggade sydøst for Søtorvet { mod byen } { fra byen }	1	Sept.	{ 6 210 9 182	{ 363 360	{ 1 483 1 908	{ 4 521 5 709
Frederiksborgvej syd for Gladsaxevej	1	Juni	24 294	—	2 850	4 628
Frederikssundsvej på broen over Fæstningsgraven	1	Sept.	19 824	—	2 149	3 376
Gl. Kongevej vest for Bagerstræde	1	Sept.	18 563	397	2 130	7 396
Gl. Køge Landevej syd for Vigerslevvej { mod byen } { fra byen }	4	Hele året	{ 11 162 11 127	—	{ 637 644	{ 1 157 1 247
Gothersgade sydøst for Søtorvet { mod byen } { fra byen }	1	Sept.	{ 3 472 5 289	—	{ 351 634	{ 1 073 2 139
Grøndals Parkvej nord for Peter Bangs Vej	1	Juni	12 585	—	926	1 178
Gyldenløvesgade ud for Søerne	1	Sept.	46 330	258	4 586	13 491
Hareskovvej på broen over kanalen	1	Sept.	21 810	—	1 457	1 426
Hillerødgade vest for Borups Allé	1	Juni	13 457	—	1 695	3 592
Istedgade nordøst for Absalonsgade	1	Sept.	10 059	423	1 765	6 223

¹ Personbiler, omnibusser, motorcykler, lastbiler m. m. ² Ensnrettet færdsel.

ANM. Hvor intet andet er anført, angiver tallene den samlede trafik i begge retninger.

(fortsættes)

8*

TABEL 142.

Færdselen over Knippelsbro, Langebro og Sjællandsbroen.*Traffic across the bridges "Knippelsbro", "Langebro", and "Sjællandsbroen."*

Gennemsnitlig pr. dag ¹ <i>daily average</i>	Sporvognstog <i>tramways</i>	Omni-busser <i>buses</i>	Person-biler <i>private cars, taxis, etc.</i>	Motorcykler <i>motor-cycles</i>	Knallerter <i>bicycles with aux. motor</i>	Last-auto-mobiler <i>vans, trucks, etc.</i>	Cykler m. lad og hestevogne <i>goods bicycles and horse-drawn cars</i>	Alm. cykler <i>bicycles</i>	Fod-gængere <i>pedestrians</i>
Knippelsbro									
Sept. 1966	251 ²	654 ²	21 570	1 541	4 276	7 906	33	10 453	4 806
» 1965	433	318 ²	21 382	2 081	5 656	8 998	40	15 770	4 992
» 1964	534	130	19 669	2 228	5 240	8 971	97	15 369	4 572
» 1961-65 gnstl. <i>average</i>	521	172	18 427	2 616	6 212	8 957	113	19 528	5 018
» 1956-60 » »	520	135	11 770	4 413	8 355	8 902	360 ⁴	33 502 ⁴	5 010 ⁴
Langebro									
Sept. 1966	262	1 031	31 374	1 833	4 532	11 156	63	8 983	2 086
» 1965	272 ⁵	941 ⁵	28 498	2 435	4 973	10 969	66	13 450	2 719
» 1964	498	770	26 865	2 913	5 381	12 437	79	13 058	2 426
» 1961-65 gnstl. <i>average</i>	453	723	25 174	3 443	6 438	12 827	111	16 796	2 819
» 1956-60 » »	523	589	14 040	5 127	8 698	12 678	251 ⁴	27 281 ⁴	3 001 ⁴
Sjællandsbroen									
Sept. 1966	—	171	13 937	670	1 227	8 686	47	577	6
» 1965	—	159	12 635	841	1 534	8 001	14	1 107	15
» 1964	—	140	9 851	754	1 386	6 467	33	726	10
» 1963	—	122	9 095	1 035	1 746	6 173	33	1 257	15
» 1961-65 gnstl. <i>average</i>	—	125	9 034	967	1 626	6 560	22	1 074	13

¹ I tiden kl. 6-18.² Linie 9 bussificeret 1. maj 1966.³ Linie 8 bussificeret 1. maj 1965.⁴ Trafik på tørvejrdsage.⁵ Linie 13 bussificeret 1. november 1964.

TABEL 143.

Trafikken gennem Knippelsbro, Langebro og Sjællandsbroen.*Traffic passing the bridges "Knippelsbro", "Langebro", and "Sjællandsbroen".*

	Antal oplukninger <i>openings</i>			Antal skibe gennem åben bro på hverdage ¹ <i>number of ships through open bridge on week-days</i>		
	Kl. 6-20	hele døgnet <i>day and night</i>	gnstl. pr. døgn <i>average all the 24 hours</i>	Kl. 6-20	hele døgnet <i>day and night</i>	gnstl. pr. døgn <i>average all the 24 hours</i>
Knippelsbro						
1966	6 389	10 005	27,4	8 494	12 699	41,6
1965	7 180	10 977	30,1	10 816	15 150	41,5
1964	7 764	11 345	31,0	10 458	14 349	39,2
1963	7 420	8 516	23,3	10 978	11 940	32,7
1961-65 gnstl. <i>average</i>	7 925	9 992	27,4	11 657	13 807	37,8
1956-60 » »	8 196	8 983	24,6	11 599	12 201	33,4
Langebro						
1966	5 845	8 424	23,1	7 825	10 826	35,5
1965	6 614	9 375	25,7	9 983	13 204	36,2
1964	7 144	9 756	26,7	9 751	12 584	34,4
1963	6 912	7 719	21,1	9 847	10 548	28,9
1961-65 gnstl. <i>average</i>	7 223	8 811	24,1	10 508	12 122	33,2
1956-60 » »	7 456	8 132	22,3	10 390	10 882	29,8
Sjællandsbroen						
1966	2 066	5,7	...	6 077	16,4
1965	2 231	6,1	...	5 944	17,3
1964	2 517	6,9	...	6 552	18,0
1963	2 362	6,5	...	5 938	17,3
1961-65 gnstl. <i>average</i>	...	2 590	7,1	...	6 446	17,7
1956-60 » »	12 611	34,6

¹ For Sjællandsbroen inkl. søndage.

TABEL 144.

Færdselsuheld med personskade, fordelt efter hovedårsag.

Traffic accidents with injury to persons distributed by main cause.

Hovedstaden the capital	Antal uheld number of accidents	Antal dræbte og tilskadekomne number of killed and injured							I alt total	Heraf dræbte ¹ of which killed
		Bilister motorists	Motorcyklister motor-cyclists	Knallerter kørende køretøjer with auxiliary motor	Cyklister cyclists	Andre kørende other persons	Fodgængere pedestrians			
1965										
Uheld forvoldt af accident caused by										
A. Automobileer automobiles										
Indkørsel på hovedvej <i>driving on to major road</i>	6	4	1	1	—	—	—	6	—	
Udkørsel fra privat grund, cykelsti el. lign. <i>driving out from private premises, bicycle path, etc.</i>	39	10	20	9	5	—	3	47	1	
Indkørsel på mere betydende vej i øvrigt <i>when driving on to by-road</i>	328	250	92	56	40	13	3	454	2	
Ved vigepligt over for færdsel fra højre i øvrigt <i>failure to give way to traffic from the right</i>	306	267	58	48	30	2	7	412	3	
Ved vigepligt over for fodgængere <i>failure to give way to pedestrians</i>	133	1	—	—	—	—	149	150	3	
Standse ikke for signal ved jernbane <i>failure to stop at signal at level crossing</i>	1	1	—	—	—	—	—	1	—	
Overhaling på bakke eller i kurve <i>overtaking on hill or bend</i>	—	—	—	—	—	—	—	—	—	
Overhaling i kryds <i>overtaking in junction</i>	20	5	1	5	10	—	1	22	1	
Overhaling i fodgængerovergang <i>overtaking at pedestrian crossing</i>	16	2	—	—	—	—	19	21	—	
For stor hastighed efter forholdene <i>excessive speed having regard to conditions</i>	77	76	—	4	6	—	17	103	6	
For tæt efter andet køretøj <i>driving too close behind other vehicle</i>	57	64	4	1	5	—	—	74	1	
Ukorrekt svingning <i>incorrect turn</i>	403	172	127	87	93	10	9	498	8	
Ved ændring af vejbane <i>when changing traffic lane</i>	28	15	14	4	1	—	—	34	2	
Ved møde med andet køretøj <i>when meeting other vehicle</i>	11	3	2	3	3	—	1	12	—	
Uforsigtig igangsætning <i>careless starting</i>	75	29	38	9	10	—	—	86	1	
Åbning af vognør <i>negligently opening car door</i>	108	—	1	30	80	—	—	111	1	
Uforsigtig parkering <i>negligent parking</i>	6	1	1	1	2	—	2	7	—	
Spirituspåvirkning <i>intoxication</i>	211	257	9	5	9	—	28	308	12	
Træthed, sygdom o. l. <i>tired, ill, etc.</i>	9	10	—	—	1	—	—	11	1	
Uopmærksomhed o. l. <i>inattentive or attention diverted</i>	418	280	16	34	52	9	117	508	21	
Andre årsager <i>other</i>	432	293	54	54	82	10	52	545	9	
I alt total 1965...	2684	1740	438	351	429	44	408	3410	72	
» » 1964...	2545	1464	466	359	468	29	327	3113	49	
B. Motorcykler motor cycles										
Indkørsel på hovedvej <i>driving on to major road</i>	—	—	—	—	—	—	—	—	—	
Udkørsel fra privat grund, cykelsti el. lign. <i>driving out from private premises, bicycle path, etc.</i>	1	—	2	—	—	—	—	2	—	
Indkørsel på mere betydende vej i øvrigt <i>when driving on to by-road</i>	14	3	11	1	2	—	1	18	—	
Ved vigepligt over for færdsel fra højre i øvrigt <i>failure to give way to traffic from the right</i>	38	2	40	2	3	—	1	48	—	
Ved vigepligt over for fodgængere <i>failure to give way to pedestrians</i>	16	—	3	—	—	—	16	19	—	
Overhaling <i>overtaking</i>	26	—	17	4	3	—	7	31	—	
For stor hastighed efter forholdene <i>excessive speed having regard to conditions</i>	20	—	18	—	2	—	5	25	2	
Uforsigtig manøvre <i>careless manoeuvre</i>	21	—	22	—	2	—	1	25	1	
Spirituspåvirkning <i>intoxication</i>	29	—	30	1	3	—	1	35	1	
Andre årsager <i>other</i>	215	8	208	4	15	—	35	270	4	
I alt total 1965...	380	13	351	12	30	—	67	473	8	
» » 1964...	427	6	394	19	29	—	57	505	8	
C. Knallerter bicycles with auxiliary motor										
Vigepligtforseelse <i>failure to give way</i>	100	2	2	100	2	—	—	106	1	
Ukorrekt svingning <i>incorrect turn</i>	72	2	9	71	1	—	—	83	3	
Spirituspåvirkning <i>intoxication</i>	109	—	2	106	3	—	1	112	2	
Andre årsager <i>other</i>	286	—	—	250	10	—	33	293	3	
I alt total 1965...	567	4	13	527	16	—	34	594	9	
» » 1964...	617	8	30	554	34	—	30	656	18	

¹ Vedrører dødsfald, der indtræffer indtil 30 dage efter uheldet.

ANM. Det understreges, at der ved den benyttede årsagsgruppering ikke er tilsigtet en udtømmende redegørelse for det ofte meget komplicerede sammenspil af forskelligartede faktorer, der fører til uheld. (fortsættes)

TABEL 144 (fortsat). **Færdselsuheld med personskade, fordelt efter hovedårsag.**
Traffic accidents with injury to persons distributed by main cause.

Hovedstaden <i>the capital</i>	Antal uheld <i>number of accidents</i>	Antal dræbte og tilskadekomne <i>number of killed and injured</i>							Heraf dræbte ¹ <i>of which killed</i>
		Bilister <i>motorists</i>	Motorcyklister <i>motorcyclists</i>	Knal-lertkørere <i>cyclists with auxiliary motor</i>	Cyklister <i>cyclists</i>	Andre kørende <i>other persons</i>	Fodgængere <i>pedestrians</i>	I alt <i>total</i>	
1965									
Uheld forvoldt af <i>accident caused by</i>									
(fortsat)									
D. Cykler <i>bicycles</i>									
Vigepligtsforseelse <i>failure to give way</i>	181	1	16	4	173	—	—	194	6
Ukorrekt svingning <i>incorrect turn</i>	165	6	5	—	165	2	1	179	5
Spirituspåvirkning <i>intoxication</i>	63	—	2	—	62	—	2	66	3
Andre årsager <i>other</i>	375	6	7	3	351	1	21	389	7
I alt <i>total</i> 1965...	784	13	30	7	751	3	24	828	21
» » 1964...	906	6	34	14	864	1	31	950	19
E. Andet køretøj <i>other vehicle</i>									
I alt <i>total</i> 1965...	74	7	1	—	1	63	10	82	5
» » 1964...	76	12	1	—	2	55	10	80	1
F. Fodgængere <i>pedestrians</i>									
I alt <i>total</i> 1965...	1221	29	36	12	20	2	1195	1294	33
» » 1964...	1141	11	50	14	25	9	1118	1227	29
G. Årsagsforhold vedrørende kørebanen. Dyr <i>road factors. Animals</i>									
I alt <i>total</i> 1965...	20	1	5	4	4	—	7	21	—
» » 1964...	24	1	2	5	8	—	12	28	—
A.-G. Tilsammen <i>total</i> 1965	5730	1807	874	913	1251	112	1745	6702	148
» » 1964	5736	1508	977	905	1430	94	1585	6559	124

¹ Vedrører dødsfald, der indtræffer indtil 30 dage efter uheldet.

ANM. Se anm. side 118.

TABEL 145. **Færdselsuheld med personskade, fordelt efter kørebanens type.**
Traffic accidents involving personal injury.

1965	København	Frederiksberg	Gentofte	Hovedstaden <i>the capital</i>	
				1965	1964
Antal uheld med personskader <i>number of accidents</i>					
Kryds og rundkørsler <i>crossings and circuits</i>	2 353	389	196	2 938	2 911
Lige kørebane <i>straight road</i>	1 935	385	233	2 553	2 604
Kurve <i>curved road</i>	110	5	24	139	132
Udkørsel fra ejendom <i>driving out from premises</i>	71	27	—	98	87
Jernbaneoverskæring <i>railway crossing</i>	2	—	—	2	2
I alt <i>total</i> ...	4 471	806	453	5 730	5 736
Antal personskader <i>injury to persons</i>					
Dræbte ¹ <i>persons killed</i>	107	16	25	148	124
Alvorlig tilskadekomne <i>persons seriously injured</i>	2 334	323	274	2 931	3 086
Lettere tilskadekomne <i>persons slightly injured</i>	2 787	601	235	3 623	3 349
I alt <i>total</i> ...	5 228	940	534	6 702	6 559

¹ Vedrører dødsfald, der indtræffer indtil 30 dage efter uheldet.

TABEL 146. **Indregistrerede automobiler og motorcykler.**
Registered motor vehicles.

	København og Frederiksberg ¹		Gentofte ²		Hovedstaden i alt <i>the capital, total</i>	
	1/1 1965	1/1 1964	1/1 1965	1/1 1964	1/1 1965	1/1 1964
Alm. personbiler <i>private cars</i>	104 130	97 001	13 948	13 156	118 078	110 157
Hyrevogne m. m. ³ <i>taxis, etc.</i>	4 073	4 064	295	293	4 368	4 357
Rute- og turistbiler <i>buses, etc.</i>	511	454	30	32	541	486
Vare- og lastbiler <i>vans, trucks, etc.</i>	29 099	29 159	2 404	2 351	31 503	31 510
Automobiler i alt <i>total</i> ...	137 813	130 678	16 677	15 832	154 490 ⁴	146 510 ⁴
Motorcykler og scootere <i>motor-cycles and scooters</i> ..	19 726	21 909	1 685	1 860	21 411	23 769

¹ Omfatter postdistrikterne: K, N, NV, Br. Ø, S, V, SV, Valby, Vanl. og F. ² Omfatter postdistrikterne: Hellerup, Gentofte, Charlottenlund og Klampenborg. ³ Herunder personbiler til udlejning uden fører. ⁴ Ekskl. sygebiler og brandkøretøjer.

ANM. I 1966 udstedtes af Københavns politi til personer med bopæl i København i alt 11 523 førerbeviser mens 23 126 førerbeviser fornyedes. I 1965 var de tilsvarende tal 12 842 og 30 267.

TABEL 147.

Social forsikring og offentlig forsorg 1962/63-1964/65.

Social insurance and public assistance 1962/63-1964/65.

	København			Frederiksberg		
	1962-63	1963-64	1964-65	1962-63	1963-64	1964-65
Samlet antal personer total number of persons						
Invalidepension ¹ <i>disablement pension</i>	18274	19282	19934	2172	2380	2382
heraf overgået til indtægtsbestemt folkepension <i>national pension fixed according to income</i>	721	869	819	56	141	106
Folkepension, ¹ indtægtsbestemt <i>national pension fixed according to income</i>	69622	71085	72353	11254	11675	11828
heraf overgået til folkepensionens mindstebeløb <i>transferred to minimum national pension</i>	213	234	230	44	35	65
Folkepensionens ¹ mindstebeløb <i>minimum national pension</i>	26961	27572	28035	8027	8148	8313
heraf overgået til indtægtsbestemt folkepension <i>national pension fixed according to income</i>	1783	1920	1986	303	325	315
Invalide- og folkepension, ¹ netto i alt ² <i>total</i>	112140	114916	117287	21050	21702	22037
Enkepension og hjælp til enker m. fl. <i>widows pension</i>	2970	3174	3363	303	410	410
heraf som modtog anden understøttelse <i>who received other pub. assistance</i>	616	677	658
Børn af enker, enkem. og forældrel. børn <i>widows, widowers, and orphans</i>	2072	1920	1836	262	234	309
heraf som også modtog anden hjælp <i>who received other public assistance</i>	628	630	537	40	48	54
Almindelig offentlig hjælp <i>ordinary public assistance</i>	19770	20459	10292	735	775	730
Udvidet hjælp <i>extended assistance</i>	2383	2285	2036	256	252	222
Kontingenthjælp ³ <i>subscription aid</i>	4906	4676	4006	316	319	315
heraf, som også modtog anden hjælp <i>who received other public assistance</i>	4483	4275	3724	281	296	295
Offentlig forsorg ³ netto i alt ² <i>total</i>	24020	24435	13909	1248	1236	1227
heraf folke- og invalidepensionister <i>hereof old-age and disablement pensioners</i>	8891	9347	662
Udgifter expenditure						
Invalidepension <i>disablement pension</i>	1000 kr. 89735	1000 kr. 101406	1000 kr. 111528	1000 kr. 10247	1000 kr. 11650	1000 kr. 12674
Folkepension, indtægtsbestemt <i>national pension fixed according to income</i>	304430	341279	383782	45694	51141	55873
Folkepensionens mindstebeløb <i>minimum national pension</i>	19963	23025	25217	5812	6667	7276
Invalide- og folkepension i alt <i>total</i>	414128	465710	520527	61753	69458	75823
Enkepension og hjælp til enker m. fl. <i>widows pension</i>	10447	12072	13679	1279	1453	1585
Sygeforsikring <i>sickness insurance</i>	8188	8539	4215	618	719	816
Arbejdsanvisning og arbejdsløshedsforsikr. <i>placem. and unemployment insurance</i>	3905	4980	4886	600	767	748
Børneværn <i>child welfare</i>	24030	27521	29999	1744	1988	2155
Underholdsbidrag til børn <i>child support</i>	19296	21288	23032	1737	1909	2198
Bidrag til børn af enker m. fl. <i>allowances for widows' children etc.</i>	3053	2995	3146	351	350	354
Almindelig offentlig hjælp <i>ordinary public assistance</i>	11001	13379	12281	549	645	647
Udvidet hjælp <i>extended assistance</i>	5075	3975	4418	489	505	510
Offentlig forsorg i alt <i>total</i>	62455	69158	73476	4870	5397	5864
Mødrehjælp og mælkehjælp til svangre kvinder <i>maternity and milk aid</i>	1815	1843	1870	160	163	178
Driftstilskud til forsørgelsesvæsenets institutioner <i>contrib. to inst. of welfare</i>	42454	43775	51846	2506	2732	3167
Husmoderafløsning <i>housewife relief</i>	5739	5184	7327	564	586	587
Hjemmesygepleje <i>home nursery</i>	4397	4430	4789	685	750	730
Huslejetilskud til pensionister og familier m. børn <i>rent assistance for pensioners and families with children</i>	7931	7201	7412	1306	1323	1608
Revalidering <i>rehabilitation</i>	205	364	674	30	54	57
I øvrigt <i>etc.</i>	952	1008	980	10	16	26
I alt <i>total</i>	562616	624264	691681	74381	83418	91189
Refusion til komm. og ulandet <i>restitution to other local gov. and foreign count.</i>	82	98	116	28	27	30
Tilsammen ⁴ <i>total expenditure</i>	562698	624362	691797	74409	83445	91219
Indtægter revenue						
Bidrag fra forsørgere o. l. <i>amount paid by parents, etc.</i>	16065	17632	19997	1323	1539	1686
Refusion fra komm. og udl. <i>restitution from other local governm. and foreign count.</i>	89	78	88	17	20	20
Mellemkommunal refusion <i>restitution between local government</i>	3632	2201	5569	1210	1348	1187
Tilskud fra staten jfr. lov nr. 25 af 5. febr. 1958 <i>Government restitution</i>	3544	2773	3375	639	251	295
Refusion fra staten og invalideforsikringsfonden <i>Government restitution</i>	394008	440087	493915	55785	62411	68028
I alt <i>total revenue</i>	417338	462771	522944	56554	62873	68842
Kommunens nettoudgift <i>net expenditure</i>	145360	161591	168853	17855	20572	22377
» » pr. indbygger <i>net expenditure per inhabitant</i> kr.	204,47	229,86	244,68	157,45	182,05	199,79

¹ Hovedpersoner, ægtepar regnet som to personer. ² D. v. s. antal forskellige personer, der har nydt understøttelse, således at en person, der har modtaget flere arter af hjælp, kun er medregnet een gang. ³ Hovedpersoner, ægtepar regnet som een person. ⁴ Omfatter samtlige udgifter, bortset fra administrationsudgifter og forskellige tilskud til sociale formål, og svarer således ikke til det i tabellens første halvdel anførte persontal. (fortsættes)

TABEL 147 (fortsat). **Social forsikring og offentlig forsorg 1962/63-1964/65.**
Social insurance and public assistance 1962/63-1964/65.

	Gentofte			Hovedstaden i alt the capital, total		
	1962-63	1963-64	1964-65	1962-63	1963-64	1964-65
Samlet antal personer total number of persons						
Invalidepension ¹ <i>disablement pension</i>	1031	1063	1105	21477	22725	23421
heraf overgået til indtægtsbestemt folkepension <i>national pension fixed according to income</i>	45	56	55	822	1066	980
Folkepension, ¹ indtægtsbestemt <i>national pension fixed according to income</i>	5335	5500	5595	86211	88260	89776
heraf overgået til folkepensionens mindstebeløb <i>transferred to minimum national pension</i>	34	35	38	291	304	333
Folkepensionens ¹ mindstebeløb <i>minimum national pension</i>	6180	6377	6488	41168	42097	42836
heraf overgået til indtægtsbestemt folkepension <i>national pension fixed according to income</i>	174	218	191	2260	2463	2492
Invalide- og folkepension, ¹ netto i alt ² <i>total</i>	12293	12631	12904	145483	149249	152228
Enkepension og hjælp til enker m. fl. <i>widows pension</i>	211	231	225	3484	3815	3998
heraf som modtog anden understøttelse <i>who received other pub. assistance</i>
Børn af enker, enkem. og forældrel. børn <i>widows, widowers, and orphans</i>	146	130	143	2480	2284	2288
heraf som også modtog anden hjælp <i>who received other public assistance</i>	44	45	40	712	723	631
Almindelig offentlig hjælp <i>ordinary public assistance</i>	244	304	266	20749	21538	11288
Udvidet hjælp <i>extended assistance</i>	130	143	120	2769	2680	2378
Kontingenthjælp ³ <i>subscription aid</i>	99	106	107	5321	5101	4428
heraf som også modtog anden hjælp <i>who received other public assistance</i>	90	97	101	4854	4668	4120
Offentlig forsorg ³ netto i alt ² <i>total</i>	485	541	495	25753	26212	15631
heraf folke- og invalidepensionister <i>hereof old-age and disablement pensioners</i>	57	28
Udgifter expenditure						
Invalidepension <i>disablement pension</i>	1000 kr. 4795	1000 kr. 5405	1000 kr. 5942	1000 kr. 104777	1000 kr. 118461	1000 kr. 130144
Folkepension, indtægtsbestemt <i>national pension fixed according to income</i>	21555	23999	26426	371679	416419	466081
Folkepensionens mindstebeløb <i>minimum national pension</i>	4648	5379	5906	30423	35071	38399
Invalide- og folkepension i alt <i>total</i>	30998	34783	38274	506879	569951	634624
Enkepension og hjælp til enker m. fl. <i>widows pension</i>	670	828	845	12396	14353	16109
Sygeforsikring <i>sickness insurance</i>	74	100	112	8880	9358	5143
Arbejdsanvisning og arbejdsløshedsforsikr. <i>placem. and unemployment insurance</i>	702	803	910	5207	6550	6544
Børneværn <i>child welfare</i>	392	432	442	26166	29941	32596
Underholdsbidrag til børn <i>child support</i>	751	781	844	21784	23978	26674
Bidrag til børn af enker m. fl. <i>allowances for widows' children etc.</i>	191	188	175	3595	3533	3675
Almindelig offentlig hjælp <i>ordinary public assistance</i>	182	255	300	11732	14279	13228
Udvidet hjælp <i>extended assistance</i>	196	263	207	5760	4743	5135
Offentlig forsorg i alt <i>total</i>	1712	1919	1968	69037	76474	81308
Mødrehjælp og mælkehjælp til svangre kvinder <i>maternity and milk aid</i>	106	123	121	2081	2129	2169
Driftstilskud til forsørgelsesvæsenets institutioner <i>contrib. to inst. of welfare</i>	2361	2675	2728	47321	49182	57741
Husmoderafløsning <i>housewife relief</i>	298	312	352	6601	6082	8266
Hjemmesygepleje <i>home nursery</i>	217	233	247	5299	5413	5766
Huslejetilskud til pensionister og familier m. børn <i>rent assistance for pensioners and families with children</i>	1204	1529	1407	10441	10053	10427
Revalidering <i>rehabilitation</i>	14	40	49	249	458	780
I øvrigt <i>etc.</i>	335	354	404	1297	1378	1410
I alt <i>total</i>	38691	43699	47417	675688	751381	830287
Refusion til komm. og udlandet <i>restitution to other local gov. and foreign count.</i>	14	16	15	124	141	161
Tilsammen ⁴ <i>total expenditure</i>	38705	43715	47432	675812	751522	830448
Indtægter revenue						
Bidrag fra forsørgere o. l. <i>amount paid by parents, etc.</i>	1411	1569	1752	18799	20740	23435
Refusion fra komm. og udl. <i>restitution from other local governm. and foreign count.</i>	96	108	124	202	206	232
Mellemkommunal refusion <i>restitution between local government</i>	÷ 7368	÷ 8127	÷ 8496	÷ 4946	÷ 7274	÷ 4114
Tilskud fra staten jfr. lov nr. 25 af 5. febr. 1958 <i>Government restitution</i>	466	309	381	4649	3333	4051
Refusion fra staten og invalideforsikringsfonden <i>Government restitution</i>	28297	31651	34627	478096	534149	595570
I alt <i>total revenue</i>	22902	25510	28388	496794	551154	620174
Kommunens nettoudgift <i>net expenditure</i>	15803	18205	19044	179018	200368	210274
» » pr. indbygger <i>net expenditure per inhabitant</i>kr.	179,38	208,30	219,91	196,21	221,79	236,61

¹ Hovedpersoner, ægtepar regnet som to personer. ² D. v. s. antal forskellige personer, der har nydt understøttelse, således at en person, der har modtaget flere arter af hjælp, kun er medregnet een gang. ³ Hovedpersoner, ægtepar regnet som een person. ⁴ Omfatter samtlige udgifter, bortset fra administrationsudgifter og forskellige tilskud til sociale formål, og svarer således ikke til det i tabellens første halvdel anførte personaltal.

TABEL 148. Antal understøttede¹ fordelt efter alder, køn og forsørgerforhold.

Number of persons receiving aid distributed according to age, sex, and family status.

31. marts 1965 København Copenhagen	Mænd males				Kvinder females				I alt total		
	Antal understøttede number of persons			Understøttede i pct. af befolkningen in percent of population	Antal understøttede number of persons			Understøttede i pct. af befolkningen in percent of population	Antal understøttede number of persons	Understøttede i pct. af befolkningen in percent of population	
	Familieforsørgere heads of family	Enlige personer single persons	I alt total		Familieforsørgere heads of family	Enlige personer single persons	Hustruer married women				I alt total
Samtlige understøttede: all persons receiving aid											
18-19 år years	48	219	267	2,2	114	79	326	519	4,3	786	3,2
20-24 » »	1 000	1 435	2 435	8,1	725	220	1 096	2 041	7,0	4 476	7,6
25-29 » »	541	2 524	3 065	13,7	634	172	576	1 382	6,9	4 447	10,5
30-34 » »	430	2 747	3 177	17,9	457	190	440	1 087	6,3	4 264	12,2
35-39 » »	448	2 717	3 165	18,2	416	271	452	1 139	6,1	4 304	12,0
40-44 » »	498	2 735	3 233	15,5	371	502	534	1 407	5,8	4 640	10,3
45-49 » »	489	1 855	2 344	10,9	279	765	560	1 604	6,2	3 948	8,3
50-54 » »	722	1 692	2 414	10,0	276	1 352	871	2 499	8,6	4 913	9,3
55-59 » »	1 006	1 581	2 587	11,0	170	3 041	1 106	4 317	15,1	6 904	13,3
60-64 » »	1 547	1 459	3 006	15,5	41	6 314	2 591	8 946	34,7	11 952	26,4
65-69 » »	6 887	2 894	9 781	91,1	7	11 358	6 540	17 905	98,6	27 686	95,7
70-74 » »	8 221	3 372	11 593		5	11 990	5 523	17 518		29 111	
75-79 » »	4 485	2 947	7 432	2	10 018	2 669	12 689	20 121			
80 år og derover and over	2 664	3 871	6 535	—	11 012	1 137	12 149	18 684			
I alt total...	28 986	32 048	61 034	24,6	3 497	57 284	24 421	85 202	29,3	146 236	27,1
heraf personer, der modtog egentlig forsorg ² of which persons receiving real public assistance											
18-19 år years	48	86	134	1,1	112	77	325	514	4,2	648	2,6
20-24 » »	996	520	1 516	5,1	721	210	1 096	2 027	7,0	3 543	6,0
25-29 » »	522	589	1 111	5,0	632	168	575	1 375	6,9	2 486	5,9
30-34 » »	393	468	861	4,9	453	179	437	1 009	6,2	1 930	5,5
35-39 » »	409	504	913	5,2	409	257	445	1 111	6,0	2 024	5,6
40-44 » »	460	659	1 119	5,4	307	495	529	1 391	5,8	2 510	5,6
45-49 » »	461	656	1 117	5,2	277	757	548	1 582	6,1	2 699	5,7
50-54 » »	707	867	1 574	6,5	273	1 345	856	2 474	8,6	4 048	7,6
55-59 » »	987	1 167	2 154	9,2	169	3 036	1 053	4 258	14,9	6 412	12,3
60-64 » »	1 530	1 308	2 838	14,6	41	6 313	2 565	8 919	34,6	11 757	26,0
65-69 » »	6 878	2 855	9 733	90,9	7	11 357	6 538	17 902	98,6	27 635	95,6
70-74 » »	8 220	3 354	11 574		5	11 990	5 523	17 518		29 092	
75-79 » »	4 485	2 941	7 426	2	10 018	2 669	12 689	20 115			
80 år og derover and over	2 664	3 863	6 527	—	11 012	1 137	12 149	18 676			
I alt total....	28 760	19 837	48 597	19,6	3 468	57 214	24 296	84 978	29,2	133 575	24,8

¹ I h. t. lov om offentlig forsorg, lov om invalide- og folkepension samt lov om pension og hjælp til enker m. fl. ² D. v. s. samtlige understøttede bortset fra personer, der kun har modtaget hjælp til udredelse af medlemskontingenter m. m. og som følge af manglende betaling af underholdsbidrag.

TABEL 149. Personer, der modtog invalidepension og folkepension.

Disablement pension and national pension.

31. marts 1965.	København			Frederiksberg			Gentofte		
	Mænd m.	Kvind. f.	I alt total	Mænd m.	Kvind. f.	I alt total	Mænd m.	Kvind. f.	I alt total
	Antal invalidepensionister number of disabled pensioners								
Enlige personer single persons	3831	6823	10654	362	907	1269	231	428	659
Giftede personer, hvis ægtefælle ikke modtog invalide- eller folkepension persons married to non-pensioners	2055	2074	4129	287	212	499	94	96	190
Giftede personer, hvis ægtefælle modtog folkepensionens mindste-beløb persons married to minimum national pensioners	103	7	110	—	8	8	0	6	6
Giftede personer, hvis ægtefælle modtog indtægtsbestemt folkepension persons married to national pensioners	628	511	1139	66	54	120	34	22	56
Ægtepar, hvor begge ægtefæller modtog invalidepension married couples, both spouses receiving disablement pension	437	437	874	34	34	68	14	14	28
I alt total...	7054	9852	16906	749	1215	1964	373	566	939
heraf { under 25 år - 25 years	116	137	253	14	13	27	18	13	31
{ fra 25 til 34 år »	326	443	769	42	41	83	31	25	56
{ » 35 » 44 » »	653	1060	1713	76	97	173	41	63	104
{ » 45 » 54 » »	1398	2441	3839	154	268	422	71	144	215
{ » 55 » 67 » »	4561	5771	10332	463	796	1259	212	321	533

(fortsættes)

TABEL 149 (fortsat). **Personer, der modtog invalidepension og folkepension.***Disablement pension and national pension.*

31. marts 1965	København			Frederiksberg			Gentofte		
	Mænd m.	Kvind. f.	I alt total	Mænd m.	Kvind. f.	I alt total	Mænd m.	Kvind. f.	I alt total
Personer, der modtog indtægtsbestemt folkepension <i>number of national pensioners</i>									
Enlige personer <i>single persons</i>	9 125	36 711	45 836	1 117	6 303	7 420	488	2 971	3 459
Gifte personer, hvis ægtefælle ikke modtog invalide- eller folkepension <i>persons married to non-pensioners</i>	1 122	211	1 333	180	23	203	80	9	89
Gifte personer, hvis ægtefælle modtog folkepensionens mindstebeløb <i>persons married to minimum-pensioners</i>	86	29	115	4	10	14	6	12	18
Gifte personer, hvis ægtefælle modtog invalidepension <i>persons married to disabled pensioners</i>	511	628	1 139	54	66	120	22	34	56
Ægtepar, hvor begge ægtefæller modtog indtægtsbestemt folkepension <i>married couples, both spouses receiving national pension</i>	9 298	9 298	18 596	1 343	1 343	2 686	764	764	1 528
I alt total ...	20 142	46 877	67 019	2 698	7 745	10 443	1 360	3 790	5 150
Aldersfordeling age groups									
Fra 60 til 61 år <i>years</i>	12	83	95	1	11	12	—	3	3
» 62 » 66 » »	300	8 900	9 200	24	1 361	1 385	8	522	530
» 67 » 69 » »	4 048	8 299	12 347	506	1 324	1 830	244	787	1 031
» 70 » 74 » »	6 978	12 241	19 219	919	1 974	2 893	458	969	1 427
» 75 » 79 » »	4 814	9 068	13 882	700	1 539	2 239	363	773	1 136
80 år og derover <i>and over</i>	3 990	8 286	12 276	548	1 536	2 084	287	736	1 023
I alt total ...	20 142	46 877	67 019	2 698	7 745	10 443	1 360	3 790	5 150
Personer, der modtog folkepensionens mindstebeløb <i>number of persons receiving minimum-pension</i>									
Enlige personer <i>single persons</i>	2 804	8 518	11 322	783	2 850	3 633	571	2 041	2 612
Gifte personer, hvis ægtefælle ikke modtog invalide- eller folkepension <i>persons married to non-pensioners</i>	3 931	843	4 774	1 086	181	1 267	998	127	1 125
Gifte personer, hvis ægtefælle modtog invalidepension <i>persons married to disabled pensioners</i>	103	7	110	10	4	14	6	—	6
Gifte personer, hvis ægtefælle modtog indtægtsbestemt folkepension <i>persons married to national pens.</i>	86	29	115	8	—	8	12	6	18
Ægtepar, hvor begge ægtefæller modtog folkepensionens mindstebeløb <i>married couples, both spouses receiving minimum-pension</i>	4 123	4 123	8 246	1 143	1 143	2 286	1 081	1 081	2 162
I alt total ...	11 047	13 520	24 567	3 030	4 178	7 208	2 668	3 255	5 923
Aldersfordeling age groups									
Fra 67 til 69 år <i>years</i>	3 718	3 844	7 562	942	1 051	1 993	751	814	1 565
» 70 » 74 » »	3 904	4 543	8 447	1 022	1 335	2 357	942	1 085	2 027
» 75 » 79 » »	2 014	2 820	4 834	574	948	1 522	568	731	1 299
80 år og derover <i>and over</i>	1 411	2 313	3 724	492	844	1 336	407	625	1 032
I alt total ...	11 047	13 520	24 567	3 030	4 178	7 208	2 668	3 255	5 923

ANM. Det for invalidepension og indtægtsbestemt folkepension fælles grundbeløb, der reguleres i overensstemmelse med pristallet udgjorde ved udgangen af 1964-65 for hovedstadskommunerne 7 656 kr. og 5 064 kr. årligt henholdsvis for ægtepar og enlige pensionister, samt ægtepar, hvor kun den ene ægtefælle modtog pension.

Retten til at oppebære pension med det fulde grundbeløb er betinget af, at den beregnede årlige indtægt ikke overskrider det fradragssfri beløb, nemlig 3 600 kr. for ægtepar, hvor begge ægtefæller eller den ene af disse modtager pension, og 2 500 kr. for enlige personer.

For indtægter herudover fradrages der 60 kr. for hver 100 kr., hvormed indtægten overstiger de nævnte beløb. Overstiger indtægten henholdsvis 140 % eller 180 % af de samme tidligere nævnte beløb, fradrages dog henholdsvis 72 kr. eller 84 kr. for hver 100 kr., hvormed indtægten overstiger de nævnte procenter.

Invalidepensionen kan dog ikke nedsættes til under $\frac{1}{3}$ af grundbeløbet, og folkepensionen bortfalder, hvis den nedsættes til under $\frac{1}{6}$. Såfremt de pågældende folkepensionister opfylder betingelserne for at oppebære folkepensionens mindstebeløb, kan bestemmelserne om fradrag i pensionen ikke bringe denne under folkepensionens mindstebeløb, hvorefter dette udbetales. For pension fra stat, kommune m. fl. fradrages yderligere 20 % af det beløb, hvormed denne overstiger $\frac{2}{3}$ af det fradragssfri beløb. Ved indtægtsberegningen fradrages der for alle indtægter — bortset fra formueindtægter for folkepensionister — et beløb svarende til $\frac{1}{3}$ af det fradragssfri beløb, mens der for invalidepensionisters vedkommende for indtægter ved personligt arbejde yderligere fradrages $\frac{2}{3}$ af det fradragssfri beløb.

Folkepensionens mindstebeløb, der ydes uden hensyn til modtagerens økonomiske forhold, udgjorde i 680 kr. for ægtepar og i 116 kr. for enlige.

TABEL 150. **Personer, der modtog tillæg til invalide- og folkepensionen.**
Supplements to disabled pensioners and national pensioners.

31. marts 1965 Personer der modtog: <i>number of persons receiving</i>	Invalidepensionister <i>disabled pensioners</i>			Folkepensionister <i>national pensioners</i>		
	København	Frederiks- berg	Gentofte	København	Frederiks- berg	Gentofte
Invaliditetstillæg (§ 4 stk. 2)	16 535	1 922	915	4 861	756	273
Bistandstillæg (§ 4, stk. 3)	2 529	269	126	515	92	28
Plejetillæg (§ 4, stk. 3)	361	45	33	70	22	18
Ventetillæg (§ 4, stk. 1)	•	—	•	15 726	3 154	1 600
Alderstillæg (§ 4, stk. 6)	•	—	•	9 960	2 084	886
Tillæg til efterlevende ægtefælle (§ 4, stk. 1)	•	—	•	692	8	18
Ægteskabstillæg (§ 4, stk. 5)	4 129	503	190	1 333	203	89
Børnetillæg (§ 4, stk. 4)	657	57	21	79	12	8
Personligt tillæg (§ 4, stk. 7)	8 216	357	312	30 463	2 530	1 118

ANM. Til invalidepensionister ydes der et **invaliditetstillæg** (828 kr. årlig) og under særlige forhold et **bistandstillæg** (1 368 kr. årlig til enlige og 2 736 kr. årlig til ægtepar, hvor begge ægtefæller har ret til tillægget) og et **plejetillæg** (2 292 kr. årlig til enlige og 4 584 kr. til ægtepar, hvor begge har ret til tillægget). **Ventetillæg** ydes til folkepensionister, der har begæret pension $\frac{1}{4}$ 1960 eller senere ved opsættelse af begæring til det fyldte 70. år med 648 kr. til ægtepar og 432 kr. til enlige, ved opsættelse til det fyldte 72. år med 972 kr. til ægtepar og 636 kr. til enlige. Til enlige kvinder ved opsættelse til det fyldte 65. år med 144 kr. og det fyldte 67. år med 312 kr. Til folkepensionister, der har begæret pension før $\frac{1}{4}$ 1960 udgør ventetillægget ved opsættelse til det fyldte 67. år 216 kr. for ægtepar og 144 kr. for enlige; ved opsættelse til det fyldte 70. år 432 kr. for ægtepar og 312 kr. for enlige. Til folkepensionister på 80 år og derover ydes et **alderstillæg** ($5\frac{1}{2}\%$ af det beregnede grundbeløb; til ægtepar, hvor kun den ene ægtefælle er fyldt 80 år, nedsættes tillægget til $\frac{2}{3}$). Til **efterlevende ægtefælle** kan der ydes et beløb på indtil halvdelen af bistandstillæggets størrelse.

Til såvel invalide- som folkepensionister ydes **ægteskabstillæg** til gifte personer, hvis ægtefælle ikke modtager pension (732 kr. årlig). Desuden kan der ydes **børnetillæg** (1 356 kr. årlig for hvert barn) samt **personligt tillæg** (huslejjetilskud, kontingenthjælp, kur og pleje), hvor forholdene er særligt vanskelige.

TABEL 151. **Enkepension og hjælp til enker m. fl.**
Pension and relief to widows etc.

Enkepension <i>widow's pension</i>	København		Frederiksberg		Gentofte	
	$\frac{31}{3}$ 1965	$\frac{31}{3}$ 1964	$\frac{31}{3}$ 1965	$\frac{31}{3}$ 1964	$\frac{31}{3}$ 1965	$\frac{31}{3}$ 1964
§ 1, stk. 1, nr. 1 ¹	1 701	1 622	195	206	101	91
§ 1, » 1, » 2 ²	66	74	22	20	3	4
§ 1, » 1, » 3 ³	21	26	2	1	1	—
§ 1, » 2 ⁴	677 ⁵	632 ⁵	83	90	64	64
I alt total ...	2 465	2 354	302	317	169	159
Hjælp til enker m. fl. <i>relief to widows</i>						
Overgangshjælp <i>transition relief</i>	249	257	18	21	9	5
Hjælp til underhold <i>relief to living</i>	38	72	1	2	5	2
Hjælp til uddannelse <i>relief to education</i>	7	8	—	—	3	3
I alt forskellige personer total ...	278	325	19	23	17	10

¹ Pension til kvinder, der efter mindst 5 års ægteskab blev enker efter det fyldte 45. år og som er fyldt 55 år. ² Pension til kvinder, der ved enkestand, indtruffet efter det fyldte 45. år, havde forsørgelsespligt over for mindst 2 børn under 18 år, så længe hun har forsørgelsespligt for 1 barn under 18 år. ³ Pension til enker, der ved det fyldte 55. år modtog hjælp til enker og som har eller har haft forsørgelsespligt over for et eller flere børn under 18 år. ⁴ Pension i særlige tilfælde til enker og andre enlige kvinder, der er fyldt 50 år eller som har modtaget pension i henhold til § 1, stk. 1 nr. 2. ⁵ Hertil kommer i 1965 og 1964 henh. 107 og 95 enlige kvinder, der er fyldt 50 år eller som har modtaget pension i henhold til § 1, stk. 1, nr. 2.

ANM. Enkepension ydes i h. t. lov nr. 70 af 13. marts 1959 med senere ændringer, senest lov nr. 405 af 18. dec. 1963. Pensionen udbetales med det fulde grundbeløb 5 064 kr., såfremt pensionistens beregnede indtægt ikke overstiger 2 500 kr. For indtægter derudover fradrages 60 kr. for hver 100 kr., hvormed indtægten overstiger det fradragssat beløb.

TABEL 152.

**Personer¹ med indtægtsbestemt folkepension
fordelt efter pengeydelsens² størrelse.**
National pensioners according to cash benefit received.

København Årlig pengeydelse beregnet efter månedsydelsens størrelse den 31. marts 1965 <i>yearly cash benefit estimated on monthly cash benefit 31st March, 1965</i>	Ægtepar, hvor begge ægtefæller modtog folkepension <i>married couples both spouses receiving national pensions</i>	Gifte personer, hvis ægtefælle ikke modtog invalide- eller folkepension <i>persons married to non-pensioners</i>		Enlige personer <i>single persons</i>	
		Mænd <i>males</i>	Kvinder <i>females</i>	Mænd <i>males</i>	Kvinder <i>females</i>
Under 1 600 kr.	6	18	2	18	118
1 600-2 000 »	27	88	84	42	212
2 000-2 400 »	21	21	7	32	211
2 400-2 800 »	28	19	3	23	207
2 800-3 200 »	36	29	38	40	270
3 200-3 600 »	30	31	6	39	346
3 600-4 000 »	53	22	7	63	442
4 000-4 400 »	40	37	11	83	581
4 400-4 800 »	69	36	5	104	775
4 800-5 200 »	57	48	6	1 123	6 881
5 200-5 600 »	70	58	7	3 262	14 902
5 600-6 000 »	70	393	35	1 997	6 075
6 000-6 400 »	95	199	13	803	2 224
6 400-6 800 »	98	110	10	219	657
6 800 kr. og derover <i>and more</i>	8 527	99	6	209	577
I alt <i>total</i> ...	9 227	1 208	240	8 057	34 478
Pengeydelsens gennemsnitlige månedlige størrelse den 31. marts 1965 <i>average monthly cash benefit, 31st March, 1965</i>	kr. 668	kr. 444	kr. 300	kr. 457	kr. 443

¹ Ægtepar, hvor den ene ægtefælle modtog invalidepension og den anden folkepension, er medtaget i tabel 153. ² D. v. s. grundbeløb plus løbende tillæg.

TABEL 153.

Invalidepensionister¹ fordelt efter pengeydelsens² størrelse.
Disabled pensioners according to cash benefit received.

København Årlig pengeydelse beregnet efter månedsydelsens størrelse den 31. marts 1965 <i>yearly cash benefit estimated on monthly cash benefit 31st March, 1965</i>	Ægtepar, hvor begge ægtefæller modtog invalidepension <i>married couples both spouses receiving disablen.</i>	Gifte per- soner, hvis ægtefælle modtog folkepension <i>persons married to national pensioners</i>	Gifte personer, hvis ægtefælle ikke modtog invalide- eller folkepension <i>persons married to non-pensioners</i>		Enlige personer <i>single persons</i>	
			Mænd <i>males</i>	Kvinder <i>females</i>	Mænd <i>males</i>	Kvinder <i>females</i>
Under 1 800 kr.	•	2	282	868	76	113
1 800-2 200 »	•	5	22	53	5	12
2 200-2 600 »	3	2	24	40	2	11
2 600-3 000 »	1	3	38	35	7	13
3 000-3 400 »	—	5	62	614	19	53
3 400-3 800 »	—	3	32	48	9	19
3 800-4 200 »	—	2	37	70	7	29
4 200-4 600 »	1	5	37	36	10	23
4 600-5 000 »	—	4	39	38	21	39
5 000-5 400 »	—	5	43	26	24	55
5 400-5 800 »	3	2	63	29	39	84
5 800-6 200 »	3	10	61	24	2 016	3 216
6 200-6 600 »	3	4	69	24	607	1 574
6 600-7 000 »	—	6	680	93	164	370
7 000-7 400 »	2	12	198	14	193	259
7 400-7 800 »	1	11	44	12	254	515
7 800 kr. og derover <i>and more</i>	417	1 053	427	57	192	264
I alt <i>total</i> ...	434	1 134	2 158	2 081	3 645	6 649
Pengeydelsens gennemsnitlige månedlige størrelse den 31. marts 1965 <i>average monthly cash benefit 31st March, 1965</i>	kr. 858	kr. 751	kr. 503	kr. 255	kr. 520	kr. 518

¹ Inkl. gifte personer, hvis ægtefælle modtog folkepension. ² Se tabel 152, note 2.

TABEL 154. Alderdomshjem og andre stiftelser under den sociale forvaltning
Homes for the aged and other municipal foundings.

	København				Frederiksberg		Gentofte
	De gamle by	Helene Michaelsens hjem	Nørre hospital (Kbh.'s plejehjem)	Forsorgshjemmet Sundholm	Alderdomshjem home for the aged	Plejehjem nursing home	Alderdomshjem ¹ homes for the aged
Antal personer number of persons							
Antal personer number of persons ... ^{31/3} 1965	1 641	16	525	239	261	51	207 ²
Dagligt middeltal average per day .. 1964-65	1 666	15	510	224	263	50	209
heraf mænd males	654	—	206	205	71	18	66
» kvinder females	1 012	15	304	19	192	32	143
Antal personer number of persons ... ^{31/3} 1964	1 691	15	516	228	268	49	211
Udgifter 19⁶⁴/₆₅ expenditure							
Lønninger salaries..... 1000 kr.	22 099	59	11 083	3 765	2 205	593	1 156
Forplejning food	2 786	28	1 110	401	593	110	355
Belysning og brændsel lighting and fuel	993	6	279	386	157	53	111
Forrentning og afskr. interests and depr.	2 256	13	163	315	315	87	170
Andre udgifter other expenditure	8 081	57	3 300	1 265	859	156	751
I alt total... 19 ⁶⁴ / ₆₅	36 215	163	15 935	6 132	4 129	999	2 543
» » ... 19 ⁶³ / ₆₄	14 441	6 252	3 672	918	2 311

¹ D. v. s. alderdomshjemmet „Solhjem“, „Ordruplund“ og „Vesterled“. ² Heraf pr. ^{31/3} 1965 og 1964 i alderdomshjemmet „Solhjem“ henholdsvis 101 og 97 personer, i alderdomshjemmet „Ordruplund“ henholdsvis 59 og 69 personer og i alderdomshjemmet „Vesterled“ henholdsvis 47 og 45 personer.

TABEL 155. Børne- og ungdomsværn. Child welfare.
(Lov nr. 193 af 4. juni 1964 om børne- og ungdomsforsorg).

	København		Frederiksberg		Gentofte	
	^{31/3} 1966	^{31/3} 1965	^{31/3} 1966	^{31/3} 1965	^{31/3} 1966	^{31/3} 1965
1. Antal børn under tilsyn number of children under supervision						
Børn uden for eget hjem children boarded out						
I familiepleje under 14 år children permanently boarded out under 14 years	523 ¹	486 ¹	44	54	42	54
I dagpleje under 14 år children boarded out by day under 14 years	172	332	15	37	7	4
Bidragnydende børn, 14-17 år ² children receiving assistance ..	•	3	•	9	•	—
Børn i egne hjem ² children staying with their parents						
Børn, født uden for ægteskab illegitimate children						
Under 7 år samt ikke bidragnydende børn ² under 7 years	•	1 972	•	303	•	184
Bidragnydende børn over 7 år 7 years and over	•	129	•	145	•	37
Bidragnydende ægtebørn legitimate children receiving ass.	•	955	•	890	•	218
Bidragnydende enke og enkemandsbørn children of widows and widowers receiving assistance	•	80	•	208	•	69
Børn af forældre, der oppebærer vedv. off. hjælp i. h. t. kap. VI i forsorgsloven children whose parents receive perman. assist.	•	4	•	—	•	—
I alt total... ..	695	3 961	59	1 646	49	566
2. Forebyggende børneværn preventive child welfare						
A. Antal børn, for hvilke der i årets løb er tildelt advarsel, beskikket tilsynsværge m. m. children for whom supervising guardian was appointed	838 ³	754 ³	64	66	31	57
Antal tilsynsværgemål pr. ^{31/3} 1965 number of supervised children per ^{31/3} 1965	1 636	1 449	122	122	49	42
B. Institutioner for forebyggende børneværn institutions for preventive child welfare						
a. Kommunale institutioner municipal institutions						
Vuggestuer day-nurseries	14	14	1	1	—	—
Børnehaver kindergartens	29 ⁴	29	1	1	—	—
Fritidshjem spare-time homes	16 ⁵	16	6	6	3	3
I alt total... ..	59	59	8	8	3	3
Gnstl. dagl. antal børn average number of children per day						
Vuggestuer day-nurseries	482	490	50	50	—	—
Børnehaver kindergartens	1 270	1 227	24	36	—	—
Fritidshjem spare-time homes	1 465	1 466	285	446	159	143
I alt total... ..	3 217	3 183	359	532	159	143
Samlede udgifter total expenditure	16 722	15 787	1 182	1 040	440	403
heraf kommunens tilskud municipal subvention.....	7 557	7 567	508	400	178	175
(fortsættes)						

¹ Heraf pr. ^{31/3} 1966 og ^{31/3} 1965 henh. 175 og 72 børn i vederlagsfri familiepleje. ² De hidtidige bestemmelser om tilsyn med bidragnydende børn samt børn i egne hjem er ophævet ved lov nr. 193 af ^{1/6} 1964, der trådte i kraft ^{1/4} 1965. Der kan i stedet tilbydes familievejledning, jfr. lovens § 18. ³ Heraf har i 19⁶⁴/₆₅ og 19⁶³/₆₄ henholdsvis 20 og 24 børn såvel modtaget påleg som fået beskikket tilsynsværge. ⁴ Yderligere er 6 børnehaver udlejet til og drives af private. ⁵ Endvidere fritidshuset „Lykkebo“, Brønshøj-Husum ungdomshus, „Vesterbro ungdomsgård“ og 5 fritidshjem, der udlejes til private. I 11 af fritidshjemmene har der desuden i vinterens løb været etableret ungdomsklubber med fritidsbeskæftigelse, foredragsvirksomhed o. lign. Endelig drev Københavns kommunale skolevæsen 4 fritidshjem ved 4 hjælpeskoler, og disse hjem har i 19⁶⁴/₆₅ været besøgt af 108 børn daglig.

TABEL 155 (fortsat).

Børne- og ungdomsværn. *Child welfare.*

	København		Frederiksberg		Gentofte	
	19 ⁶⁴ /65	19 ⁶³ /64	19 ⁶⁴ /65	19 ⁶³ /64	19 ⁶⁴ /65	19 ⁶³ /64
2. Forebyggende børneværn (fortsat)						
b. Private institutioner, der modtager offentlig støtte <i>private institutions receiving public assistance</i>						
Vuggestuer <i>day-nurseries</i>	36	36	3	3	8	7
Børnehaver <i>kindergartens</i>	204 ¹	204 ¹	24	24	23 ³	19 ³
Fritidshjem <i>spare-time homes</i>	55 ²	55 ²	—	—	2	2
I alt total...	295	295	27	27	33	28
Gnstl. dagligt antal børn <i>average number of children per day</i>						
Vuggestuer <i>day-nurseries</i>	1 093	1 128	...	81	172	175
Børnehaver <i>kindergartens</i>	6 942 ¹	6 941 ¹	...	879	731	629
Fritidshjem <i>spare-time homes</i>	3 853	3 884	...	—	44	55
I alt total...	11 888	11 953	...	960	947	859
Kommunens tilskud til driften <i>municipal subvention</i> 1000 kr.	15 190	13 908	1 045	982	958	883
3. Børn anbragt uden for hjemmet (kapitel V) <i>children removed from their homes</i>						
Antal understøttede børn fjernet fra hjemmet i h. t. §§ 59 stk. 1 og 60 <i>children removed acc. to the Public Assistance Act</i>						
Antal øvrige understøttede børn ⁴ <i>other</i>	2 513	2 523	203	203	32	34
I alt total...	2 609	2 753	282	294	67	69
Nettoudgifter afholdt af kommunen, refusionsforbundet og den fælleskommunale udligningsfond <i>expenditure</i> 1000 kr.	5 122	5 276	...	497	99	103
	8 959	8 230	594	568	293	297
4. Andre børneinstitutioner under Københavns kommune <i>other institutions for children of the municipality of Copenhagen</i>						
Antal børn ⁵ <i>number of children</i>						
under 5 år <i>under 5 years</i>	777	19	—	71	867	483
5-9 » <i>years</i>	436	88	—	111	635	367
10-14 »	207	124	2	26	359	225
15-17 »	67	65	65	—	197	97
18-20 »	17	12	4	—	33	25
Tilsammen 1964-65 total...	1 504	308	71	208	2 091	1 197
» 1963-64 »	1 623	300	72	204	2 199	1 249
Udgifter 1964-65 <i>expenditure</i> 1000 kr.	6 683	4 439	690	599	12 411	•
» 1963-64 »	6 175	4 066	667	544	11 452	•

¹ Heraf 8 „udflytterbørnehaver“ og 10 halvdagsbørnehaver m. gnstl. børnetal på 204 og 222. ² I 25 af fritidshjemmene har der tillige i vinterhalvåret været etableret ungdomsklubber. — Desuden var der i 19⁶⁴/65 87 fritids- og ungdomsklubber, som ikke stod tilknyttet i forvejen anerkendte børneinstitutioner. ³ Heraf 7 halvdagsbørnehaver med i alt 209 børn. ⁴ Børn uden forsørgere eller børn, hvis forældre midlertidigt er ude af stand til at sørge forsvarligt for dem, § 59, stk. 2. ⁵ Samtlige de børn, der i årets løb har haft ophold i børneinstitutionerne. Har børn besøgt flere institutioner er de medregnet hvert sted.

TABEL 156.

Forskuvis udbetalte underholdsbidrag
og enkebørnsunderstøttelse m. v.*Child support paid in advance and children allowance for breadwinners etc.*

	København		Frederiksberg		Gentofte	
	Børn født uden for ægteskab illegitimale children	Børn født i ægteskab legitimize children	Børn født uden for ægteskab illegitimale children	Børn født i ægteskab legitimize children	Børn født uden for ægteskab illegitimale children	Børn født i ægteskab legitimize children
a. Forskuvis udbetalte underholdsbidrag 1964-65 <i>child support paid in advance</i>						
Antal børn <i>number of children</i>	6 590 ¹	12 136	577 ¹	1 263	284 ¹	392
Bidragsskyldige <i>responsible parents</i>	5 849 ²	7 933 ²	560	853	274	268
heraf boende i kommunen <i>with residence in the municipality</i>	3 075	4 977	87	210	28	57
» » » <i>with residence in other municipalities</i>	2 288	2 587	399	586	216	187
» » » <i>forgiven efterlyste, udvandrede ell. døde disappeared, dead, etc.</i>	730	733	57	57	30	24
b. Bidrag til børn af enker og enkemænd samt forældre- løse børn <i>children's allowances for widows, widowers, etc.</i>						
Antal enker <i>number of widows</i>	1 385	1 486	187	196	87	101
» enkebørn <i>number of widows' children</i>	2 006	2 157	265	278	125	139
» enkemænd <i>number of widowers</i>	140	150	12	9	9	5
» enkemænds børn <i>number of widowers' children</i>	234	251	15	14	13	15
» forældreløse børn, børn af fraskilte m. m. <i>orphans, etc.</i>	320	299	29	30	5	6

¹ Herunder i 19⁶⁴/65 henholdsvis 128, 17 og 5 børn, til hvem underholdsbidrag er udlagt for bidragsfonden.

² Nettoantallet af bidrags-

skyldige.

TABEL 157. Antal hovedpersoner, der har modtaget almindelig offentlig hjælp,¹ udvidet hjælp og kontingenthjælp.

Number of directly assisted persons having received public assistance, extended assistance and subscription aid.

1964-65	København				Frederiksberg				Gentofte			
	Giftede ^a per- soner married persons	Enlige ^a mænd single men	Enlige ^a kvin- der single women	I alt total	Giftede ^a per- soner married persons	En- lige ^a mænd single men	En- lige ^a kvin- der single women	I alt total	Giftede ^a per- soner married persons	En- lige ^a mænd single men	En- lige ^a kvin- der single women	I alt total
Hjælp ved trang i almindelighed <i>ordinary assistance</i>												
Underholdshjælp (§ 46) <i>maintenance aid</i>	2 471	2 710	3 297	8 478	80	179	194	453	31	45	112	188
Supplerende hjælp (§§ 48 og 49) <i>supplementary aid</i>	21	3	8	32	3	—	4	7	—	—	—	—
Anden underholdshjælp (§§ 58, stk. 2 samt 72, 73, 100 og evt. §§ 74 og 75) <i>other aid</i>	364	338	697	1 399	48	58	94	200	1	4	12	17
Hjælp til kur og pleje m. v. (§§ 45 jfr. 47 og 60 samt 52) <i>sickness aid</i>	923	950	1 695	3 568	87	87	139	313	29	33	71	133
Hjælp til særlige formål (§§ 50 og 51) <i>special aid</i>	1	3	2	6	—	—	—	—	—	—	—	—
Brutto i alt <i>total (gross)</i>	3 780	4 004	5 699	13 483	218	324	431	973	61	82	195	338
Netto » » » <i>(net)</i>	2 967	3 252	4 073	10 292	165	248	317	730	50	63	153	266
Udvidet hjælp <i>extended assistance</i>												
Hjælp til tuberkulose- og polioramte (§ 53) <i>aid to tuberculosis and polio victims</i>	67	118	46	231	12	8	5	25	1	3	5	9
Hjælp til værnepligtige (§ 54) <i>aid to conscripts</i>	1 037	93	•	1 130	121	9	•	130	64	11	•	75
Underholdshjælp m. v. til enlige mødre (§ 56, stk. 3) <i>maintenance aid to single mothers</i>	•	•	20	20	•	•	3	3	•	•	1	1
Overgangshjælp m. v. til enker (enkepensionslovens § 15, stk. 1) <i>temporary aid to widows (widows pension act)</i>	•	•	249	249	•	•	18	18	•	•	9	9
Anden hjælp til enker (enkepensionslovens § 15, stk. 3 og 5) <i>other aid to widows (widows pension act)</i>	•	•	45	45	•	•	1	1	•	•	8	8
Hjælp til underhold m. v. under revalidering (revalideringslovens § 7) <i>maintenance aid during rehabilitation (rehabilitation act)</i>	74	139	161	374	9	18	18	45	4	4	10	18
Brutto i alt <i>total (gross)</i>	1 178	350	521	2 049	142	35	45	222	69	18	33	120
Netto » » » <i>(net)</i>	1 176	350	510	2 036	142	35	45	222	69	18	33	120
Kontingenthjælp <i>subscription aid</i>												
Hjælp til betaling af sygekassekontingent <i>aid to the payment of sickness insurance funds</i>	1 409	782	1 667	3 858	67	90	144	301	17	26	54	100
Hjælp til betaling af medlemsbidrag til arbejdsløshedskasse <i>aid to the payment of unemployment insurance funds</i>	123	187	31	341	12	17	3	32	7	6	2	15
Brutto i alt <i>total (gross)</i>	1 532	969	1 698	4 199	79	107	147	333	24	32	59	115
Netto » » » <i>(net)</i>	1 448	880	1 678	4 006	71	100	144	315	21	29	57	107
Heraf personer der ikke har modtaget folke- eller invalidepension eller hjælp i henhold til forsorgsloven <i>of which persons having not received national pension or disablement pension or aid regarding to the act of public assistance</i>	145	78	59	282	6	9	5	20	2	4	—	6

¹ Herunder udlændinge. ² Hjælp ydet ægtefæller opføres kun som hjælp ydet til een person. ³ Hjælp ydet fraseparerede betragtes som hjælp ydet til enlig person.

TABEL 159.

Kommunernes boliger for pensionister. *Dwellings for pensioners.*

1965-66 København ¹	Taget i brug taken into use	Antal lejligheder for dwellings for			1965-66 Frederiksberg	Taget i brug taken into use	Antal lejligheder for dwellings for		
		ægtepar ² married couples	enlige ³ single persons	i alt total			ægtepar ² married couples	enlige ³ single persons	i alt total
Guldbergs Have	1/5 1937	238	295	533	Godthåbsvej	1/12 1940 ⁴	31	143	174
Utterslevgård	15/1 1939	79	238	317	Peter Graus Vej	16/11 1944 ⁵	45	130	175
Sundparken	1/8 1940	254	617	871	Lauritz Sørensens Vej	1/6 1951	36	108	144
Bjergvænget	1/9 1942	81	252	333	Finsens Have	1/5 1958	14	174	188
Tranehavegård	1/9 1942	166	544	710	I alt total	•	126	555	681
Valbyholm	1/9 1942	90	429	519	Gentofte⁶				
Nørrebro Vænge	1/12 1943	57	536	593	Hyldebo	1/10 1939	9	8	17
Ringergården	1/1 1945	42	167	209	Charlottenlundvej	28/1 1944	2	14	16
Engholmen	1/2 1949	70	521	591	Stolpegårdsvej	12/3 1944	24	96	120
Fogedgården	1/4 1949	39	276	315	Ermelundsvej	1/7 1952	4	36	40
Voldboligerne	1/2 1952	24	223	247	Broholms Allé	7/3 1960	—	94	94
Husum Vænge	1/6 1956	46	487	533	I alt total	•	39	248	287
I alt total	•	1 186	4 585	5 771	Tilsammen grand total	•	1 351	5 388	6 739

¹ I medfør af boligstøtteleven ydes der pr. ^{31/3} 1963 yderligere tilskud til 1785 lejligheder, heraf 661 ægtepar og 1124 enlige. ² 2 værelser og køkken. ³ 1 værelse og køkken. ⁴ 3 lejligheder er først taget i brug 1/4 1947. ⁵ En del blev taget i brug i tiden 1/2-1/11 1944. ⁶ Hertil kommer pr. ^{31/3} 1966 39 lejligheder i Gentofte, hvortil der ydes tilskud i h. t. boligstøtteleven (lov af 27. december 1958).

ANM. I pensionistboligerne betales 64 kr. i månedlig leje (inklusive varme) for enlige og 76 kr. for ægtepar.

TABEL 160.

De anerkendte sygekassers virksomhed i hovedstaden.

Government approved sick benefit associations in the capital.

	1965	1964	Indtægter receipts	1965	1964
	1000 kr.	1000 kr.		1000 kr.	1000 kr.
Antal anerkendte sygekasser ¹ funds . .	2 ¹	2 ¹	Bidrag fra medl. contributions from memb.	114 231	93 524
Nydende medlemmer regular members .			heraf fra A-medlemmer A-members	•	71 897
A-medlemmer A-members	467 090	482 452	» » B-medlemmer B-members	•	20 286
B-medlemmer B-members	120 772	109 709	Renter af formue interest	3 162	2 632
I alt total	587 862	592 161	Administrationsgodtgørel. remuneration	4 506	3 694
Bidragydende medl. passive members . .	54 381	57 002	Statstilskud Nat. Governm. subsidies . . .	32 957	29 629
Medlemmer med hvilende medlemsret	10 923	11 828	Andre indtægter other receipts	392	716
Antal sygedage med dagpengehjælp efter sygefors. lovens kap. V days of sickness with cash benefit			I alt total	155 248	130 195
Mænd men	61 105	71 504	Udgifter expenditure		
Kvinder women	96 485	124 272	Lægehjælp physicians	60 368	52 396
I alt total	157 590	195 776	Tandlægehjælp dental surgeons	12 219	10 656
Antal sygedage pr. dagpenge-forsikret medlem per member receiving cash benefit			Sygehusbehandling hospitals	13 872	14 002
Mænd men	8,4	9,2	Pengehjælp cash benefit	2 462	2 428
Kvinder women	6,5	7,2	Rekonvalescenthjælp convalescent benefit	925	903
I alt total	7,2	7,8	Medicin medicines and drugs	27 564	23 807
Genforsikret begravelseshjælp reinsured funeral benefit	1000 kr.	1000 kr.	Briller, bandager spectacles, bandages . .	4 642	3 881
Indbetalt til udligningskassen re-insur- ance premiums	4 906	4 942	Jordemoderhjælp midwifery	508	518
Modtaget fra udligningskassen funeral benefit refunded	7 097	6 580	Begravelseshjælp ² funeral benefit	4 976	4 996
			Administrationsudgifter administration . .	20 665	17 046
			Andre udgifter other expenditure	1 220	1 371
			I alt total	149 421	132 004
			Kassernes formue accumul. capital ved årets slutning	57 782	54 247

¹ Sammenslutningen af sygekasser i København og på Frederiksberg samt Gentofte sygekasse. ² Begravelseshjælp til børn og præmie til udligningskassen.

TABEL 161. Sygeforsikringsforeningen »Danmark«. „Danmark“, a sick-benefit association.

	31/12 1965	31/12 1964	Indtægter receipts	1965	1964
	1000 kr.	1000 kr.		1000 kr.	1000 kr.
Antal bemidlede nydende medlem- mer regular members			Kontingent members' contributions	8 622	6 485
Mænd men	21 353	21 923	Andre indtægter other receipts	648	614
Kvinder women	24 739	25 308	I alt total	9 270	7 099
Voksne i alt adults, total	46 092	47 231	Udgifter expenditure		
Børn children	6 888	8 149	Til medlemmer members	9 062	8 120
I alt total	52 980	55 380	Administration administration	861	735
			I alt total	9 923	8 855
			Formue accumulated capital	3 252	3 820

ANM. 1. Den statskontrollerede sygeforsikringsforening »Danmark« omfatter København og Frederiksberg samt Bornholm.

ANM. 2. Pr. 31. dec. 1965 havde sygeforsikringsforeningen »Sjælland« 16 624 medlemmer med bopæl i Gentofte.

TABEL 162.

Huslejetilskud (lov nr. 155 af 31. maj 1961).

Rent subsidies.

	Enlige med <i>single persons with</i>		Familier med <i>families with</i>					I alt enlige og familier med børn <i>singles and families with children</i>	Folke- pensionister <i>old age pensioners</i>		Invalidepen- sionister m. m. <i>disabled pensioners</i>		I alt folke- og inva- lidepen- sionister m. m. <i>pensioners, total</i>
	1 barn <i>child</i>	2 børn <i>children</i>	2 børn <i>children</i>	3 børn <i>children</i>	4 børn <i>children</i>	5 ell. flere børn or more children	Enlige single persons		Ægtepar married couples	Enlige single persons	Ægtepar married couples		
^{31/3} 1965													
København	1 826	1 315	1 570	1 912	666	275	7 564	811	258	756	774	2 599 ¹	
Frederiksberg	206	161	293	274	91	24	1 049	14	8	27	24	73	
Gentofte	115	75	118	93	27	10	438	37	1	7	6 ²	52 ³	
Hovedstaden i alt ...	2 147	1 551	1 981	2 279	784	309	9 051	862	267	790	804	2 724 ⁴	

¹ Heraf 61 enkepensionister. ² Heraf 2 ægtepar med nedsat huslejetilskud i henh. til § 78. ³ Heraf 1 enkepensionist. ⁴ Heraf 62 enkepensionister.
ANM. Huslejetilskud kan endvidere ydes som personligt tillæg i. h. t. folkeforsikringslovens § 4, stk. 7, jfr. tabel 150, side 124.

TABEL 163. Frelsens hærs og kirkens korshærs sociale arbejde i hovedstaden.

Activity by Christian institutions.

A. Frelsens hær. The Salvation Army.

	1965	1964		1965	1964
	Arbejdsvirksomhederne <i>working establishments</i>				Hjem for unge piger <i>home for young girls</i>
Antal beskæftigede hjemløse mænd <i>number of employed</i>	223	138	Antal piger <i>number of girls</i>	25	33
Antal arbejdsdage <i>number of working days</i>	2 566	23 382	Udgifter <i>expenditure</i>	213	183
			Hjem for spædbørn <i>home for babies</i>		
			Antal børn <i>number of babies</i>	70	58
			Udgifter <i>expenditure</i>	192	188
Arbejdsanvisningen <i>placement bureau</i>			Hjem for ugifte mødre <i>homes for single mothers</i>		
Antal anviste pladser <i>number of placem.</i>	41	94	Antal kvinder <i>number of women</i>	29	39
			» børn <i>number of children</i>	75	93
			Udgifter <i>expenditure</i>	346	337
Indtægter <i>receipts</i>	1000 kr.	1000 kr.	Sommerkolonier for små børn <i>holiday camps for infants</i>		
Varesalg, budtjeneste, flytning m. m.	540	504	Antal børn <i>number of children</i>	256	212
Beskæftigedes betaling for kost og logi	41	60	Udgifter <i>expenditure</i>	83	87
Bidrag fra indsamlinger m. m.	44	57			
I alt total...	625	621	Daginstitutioner <i>day-nurseries</i>		
			Antal børn <i>number of children</i>	292	252
Udgifter <i>expenditure</i>			Udgifter <i>expenditure</i>	1 094	789
Indkøb af varer til forarbejdning	110	81	Slumstationerne <i>slum-stations</i>		
Løn til personale og betjening	81	91	Plejede familier <i>number of families</i>	982	1099
Udbetalt til arbejdsløse mænd for arbejde samt understøttelse	322	319	Udgifter <i>expenditure</i>	50	51
Administrationsudgifter	3	3			
Øvrige udgifter, herunder husleje og brændsel	149	186	Hjælpearbejdet <i>assistance</i>		
I alt total...	665	680	Hjulpne familier <i>number of families</i>	6 109	6 074
			Understøttelsesbeløb <i>amount</i> .. 1000 kr.	295	289

B. Kirkens korshær. »The church army«.

Optagelseshjem m. m. <i>reception homes, etc.</i>	Antal opholdsdage <i>days of stay</i>		Udgifter <i>expenditure</i>	
	1965	1964	1965	1964
Herberger for mænd	61 029	61 088	1000 kr. 672	1000 kr. 614
„Korsly“, hjem for kvinder	4 125	4 600	79	70
Vuggestuen, Høffdingsvej 63	7 820	7 886	233	199
Børnehaven, Høffdingsvej 21	10 540	11 005	181	155
Det sociale hjælpearbejde med arbejdsafd.	•	•	923	713
Byarbejdet i København	•	•	81	69
I alt total...	•	•	2 169	1 820

TABEL 164. Sundhedsplejerskernes virksomhed i Københavns kommune.
Activities of public health nurses in Copenhagen.

Antal spædbørn number of children	Fødselsår year of birth				
	1964	1963	1962	1956-60 gnstl.	1951-55 gnstl.
I alt taget under tilsyn under supervision	10 548	10 708	8 902	8 961	10 114
Udgået af tilsyn før 1 års alderen left supervision	3 166	3 059	2 294	1 578	1 941
Afgang i pct. af samtlige børn under tilsyn percentage of all children	30,0	28,6	25,8	17,6	19,2
Under tilsyn ved 1 års alderen under supervision 1 year old	7 382	7 649	6 608	7 376	8 173
Heraf under lovpligtigt tilsyn under compulsory supervision ..	759	973	887	889	794

ANM. Den 31. decbr. 1966 var antallet af kommunalt ansatte sundhedsplejersker i København 60 samt en forstanderinde, på Frederiksberg 7 og i Gentofte 5. Det samlede antal børn under 1 år under tilsyn pr. ^{31/12} 1966 i København, Frederiksberg og Gentofte var henholdsvis 8 919, 1 233 og 771.

TABEL 165. Børns ferieophold m. m. Children's holidays etc.
a. Feriekolonier.¹ Holiday settlements.

Antal number of	København ²		Frederiksberg ³		Gentofte ⁴	
	1965	1964	1965	1964	1965	1964
Kolonier holiday settlements	84	93	8	11	6	6
Hold batches	198	223	18	22	22	23
Børn children	8 809	10 502	1 161	1 429	1 065	1 101
heraf drenge boys	4 213	5 048	663	847	537	568
Forplejningsdage days of stay	174 885	277 110	29 778	35 679	20 375	22 062

¹ Kun sådanne, som får kommunetilskud. ² Omfatter Københavns kommunelærerforenings og kommunalærerforenings feriekolonier og svagbørnskolonier samt svagbørnskolonien „Wesselsminde“ og hjælpeskolernes fritidshjem og friluftsskole „Kallehavstrand“. ³ Omfatter Frederiksberg kommunelærerforenings feriekolonier og svagbørnskolonier. ⁴ Omfatter Gentofte kommunelærerforenings ferie- og svagbørnskolonier.

b. Andre ferieforanstaltninger m. m. Other holiday arrangements.

	1965	1964		1965	1964
Komiteen for københavnske skolebørns landophold			Gabriel Jensens eendagsudflugter		
Børn udsendt i nye pladser	689	550	for københavnske skolebørn, som ikke på anden måde kommer på landet:		
heraf drenge	331	324	Antal børn, som deltog i udflugter ca.	9 397	9 380
Frirejser på jernbanerne m. m. (ekskl. skolerejser)			» dage med udflugter	43	44
Antal skolesøgende børn fra Københavns kommune, som havde fripas ca.	32 700	34 700	» udflugtsdage	27 604	30 007
heraf rejste på enkeltbillet til ca. 6 ugers ferieophold	18 800	19 600	Antal børn, som fik frirejse med DSB	8 558	9 684
Børn fra Kbhvns. komm., der rejste med foreninger, organisationer o.l. ca.	13 900	15 200	Københavns legepladsforening		
Antal skolesøgende børn fra Frederiksberg kommune, som havde fripas..	4 506	4 137	(sæson fra beg. af maj til 1. sept.)		
Antal skolesøgende børn fra Gentofte kommune, som havde fripas	5 000*	6 000*	Uden for ferien antal pladser	11	14
Foreningen til provinsbørns ferieophold i København			Samlet besøg	12 983	11 399
modtog til et hovedstadsophold på 1-5 døgn:			I ferietiden (bortset fra juli):		
Antal provinsskolebørn og lærere	8 479	10 065	antal pladser	7	7
med samlet antal besøgsdage	30 836	36 689	Samlet besøg	2 858	3 002
			Foreningen „Skolehaven“		
			Antal skolehaver	28	28
			» elever	5 678	5 583

TABEL 166.

Hjemmesygepleje. Home nursing.

1965/66		Patienter <i>patients</i>	Sygebesøg <i>visits to patients</i>
København			
Kommunal hjemmesygepleje <i>municipal home nursing</i>		11 303	396 535
Kommunal barselshjælp <i>municipal maternity assistance</i>		1 556	14 228
Menighedssygeplejerskerne <i>nurses delegated from church</i>		3 108	47 808
Frederiksberg		5 166	68 457
Gentofte ¹		1 614	41 940
Hovedstaden i alt <i>the capital, total</i>	19 ⁶⁵ / ₆₆ (1965)	22 747	568 968
» » » » » »	19 ⁶⁴ / ₆₅ (1964)	24 030	594 928

¹ Kalenderåret 1965.

TABEL 167.

Hjemmehjælp til invalide- og folkepensionister m. fl. Home help.

Pr. 31/3 1965	København				Frederiksberg				Gentofte			
	Ægte- par <i>married couples</i>	Enlige mænd <i>single men</i>	Enlige kvin- der <i>single women</i>	I alt <i>total</i>	Ægte- par <i>married couples</i>	Enlige mænd <i>single men</i>	Enlige kvin- der <i>single women</i>	I alt <i>total</i>	Ægte- par <i>married couples</i>	Enlige mænd <i>single men</i>	Enlige kvin- der <i>single women</i>	I alt <i>total</i>
Antal tilfælde af ydet hjemmehjælp <i>cases of home help</i>	14 14	1469	5989	8872 ¹	49	48	356	453 ¹	16	11	55	82 ¹
Fordelt efter												
a. Lovhjemmel <i>legal title</i>												
Invalidepension <i>disablement pension</i>	14 11	1467	5972	8850	2	4	19	25	1	2	5	8
Folkepension <i>old age pension</i>					42	42	320	404	12	7	43	62
Mindestpension <i>minimum pension</i>					5	2	17	24	3	2	7	12
Andre <i>other</i>	3	2	17	22	—	—	—	—	—	—	—	—
b. Antal timer pr. uge <i>hours weekly</i>												
1-3 timer ugentlig <i>hours weekly</i>	173	249	962	1384	14	14	116	144	1	—	1	2
4 » » » »	438	491	2006	2935	14	10	151	175	4	2	13	19
5-6 » » » »	472	444	1830	2746	18	21	67	106	9	8	35	52
7-12 » » » »	242	244	1037	1523	3	3	22	28	2	1	6	9
over 12 timer » » »	89	41	154	284	—	—	—	—	—	—	—	—
c. Betalingsforhold <i>mode of payment</i>												
Vederlagsfrit <i>without payment</i>	733	1042	4138	5913	36	35	292	363	10	5	41	56
Mod betaling <i>for money</i>	681	427	1851	2959	13	13	64	90	6	6	14	26

¹ Det samlede antal tilfælde, hvor der ydedes hjælp i løbet af 19⁶⁴/₆₅ var henholdsvis 11 839, 730 og 155.

TABEL 168.

Husmoderafløsning. Housewife relief.

1965-66	Antal husmoderafløser pr. 31/3 <i>number of persons employed</i>				Antal tilfælde i alt <i>total number of cases</i>	Samlet udgift <i>total expenditure</i>	Heraf pålignet hjemmene of which assessed on receivers
	Heldags- afløser <i>full time relieves</i>	Deltids- afløser <i>part time relieves</i>	I alt <i>total</i>	heraf fuldt uddannede <i>of this educated</i>			
København	18	505	505	333	13 804	1000 kr. 7 415	1000 kr. 423
Frederiksberg	18	28	46	32	2 125	758	61
Gentofte	17	8	25	22	1 051	389	89
Hovedstaden 19 ⁶⁵ / ₆₆ <i>the capital, total</i>	576		576	387	16 980	8 562	573
» 19 ⁶⁴ / ₆₅ » » »	628		628	388	18 209	8 379	514

TABEL 169.

Mødrehjælpsinstitutionens virksomhed.¹

Activity of maternity aid institution.

Antal number of	1964-65	1963-64	1962-63
	Kvinder, der har søgt hjælp i alt ² <i>women demanding assistance total</i>	15 245	14 306
Faderskabssager <i>paternity declarations</i>	2 837	2 809	2 368
Gravide skaffet ophold <i>placing of pregnant</i>	165	209	196
Spædbørn anbragt på børnehjem <i>placing in infant homes</i>	246 ³	247 ³	246 ³
Indsendte adoptionsandragender <i>dispatch of adoption applications</i>	123 ⁴	140 ⁴	140 ⁴
Børn (1-7 år) til hvilke der er uddelt børnetøj <i>distribution of baby clothes (number of children)</i>	1 928 ⁵	1 835 ⁵	2 238 ⁵
Ansøgere om svangerskabsafbrydelse og sterilisation <i>applicants for abortus provocatus</i>	4 053	3 704	3 490
Samlede udgifter <i>expenditure total</i>	1000 kr. 9 330	8 391	7 823
heraf: refunderet af det offentlige	» » 9 028	8 187	7 617
» indsamlet ad privat vej	» » 302	204	206

¹ Jfr. lov om mødrehjælpsinstitutioner af 15. marts 1939 og 23. juni 1956. Mødrehjælpsinstitutionens virkeområde omfatter fra 1. april 1962 Københavns kommune, Københavns amtsrådsreds, Frederiksborg amt samt dele af Roskilde amtsrådsreds og Præstø amt. ² Tallene omfatter kun de kvinder, som har fået mere omfattende hjælp og vejledning. Adoptanter og ansøgere til spædbørnsudstyr er ikke medtaget. Civilstandsfordelingen var i 1964/65: 51 % gifte og 49 % ikke gifte. ³ Omfatter ikke børn, der er anbragt på mødrehjem, børnehospital og ved børneværnets foranstaltning. ⁴ Kun anonyme adoptioner. ⁵ Kun København, Frederiksberg og Gentofte.

TABEL 170. Indgåede læreforhold i hovedstaden med 9 omegnskommuner.¹

Contracts of apprenticeship in the capital, incl. suburbs.

Håndværk og industri <i>manufacturing</i>	1965		1964 i alt <i>total</i>	Håndværk og industri (fortsat) <i>manufacturing (cont.)</i>	1965		1964 i alt <i>total</i>
	I alt <i>total</i>	heraf kvinder <i>females</i>			I alt <i>total</i>	heraf kvinder <i>females</i>	
Bagere <i>bakers</i>	53	—	56	Jern- og metalslibere <i>metal polishers</i>	7	—	8
Slagtere <i>butchers</i>	54	—	108	Urmagere og optikere <i>watch-makers</i>	9	3	7
Tobaksarbejdere <i>tobacco workers</i>	—	—	—	Elektrikere <i>electricians</i>	318	—	318
Skrædere <i>tailors</i>	42	41	55	Bogbindere <i>bookbinders</i>	22	—	31
Hatte- og buntmagere <i>hatters and furriers</i>	20	16	32	Bogtrykforlaget <i>typographers</i>	219	2	269
Skomagerforlaget <i>shoemakers</i>	38	30	63	Kemigrafere og litografer <i>litographers</i> ...	117	—	102
Frisorforlaget <i>hairdressers</i>	404	355	427	Fotografer <i>photographers</i>	15	4	25
Murere <i>bricklayers</i>	183	—	159	Kokke <i>cooks</i>	149	5	121
Tømrere <i>carpenters</i>	175	—	148	Tjenere <i>waiters</i>	63	1	74
Skiibstømrere <i>ship carpenters</i>	12	—	22	Tandteknikere <i>dental technicians</i>	24	12	15
Bygnings- og møbelsnedkere <i>joiners and cabinetmakers</i>	134	1	150	Andre fag <i>other occupations</i>	19	—	45
Glimrestre <i>glaziers</i>	12	—	23	I alt håndværk og industri <i>total</i> ...	4 602	491	4 972
Malere <i>painters</i>	251	11	309	Handels-, butikks- og kontorforlaget <i>commercial, retail trade and clerical apprentices</i>			
Tapetserere og sadelmagere <i>upholsterers</i>	10	—	16	Kontorlærlinge <i>clerical apprentices</i>	1 863	1 428	2 048
Maskinsnedkere og savskærere <i>mech. join.</i>	22	—	41	Handelslærlinge <i>commercial apprentices</i> ...	298	23	365
Gartnere <i>gardeners</i>	29	3	37	Butikslærlinge <i>apprentices of retail trade</i> ...	1 331	913	1 604
Karetmagere <i>coach-builders</i>	8	—	9	heraf kolonial m. m. <i>groceries etc.</i>	243	131	321
Glasarbejdere <i>glass workers</i>	8	—	9	» beklædning, manufaktur <i>clothing</i>	462	363	566
Keramikere <i>pottery</i>	4	—	6	» bog, papir, kunst og foto <i>books, paper, etc.</i>	59	17	74
Guld- og sølvsmede <i>gold and silversmiths</i>	46	7	53	» isenkræm m. m. <i>hardware etc.</i>	203	101	224
Kobbersmede <i>copper-smiths</i>	5	—	9	» læder- og skotøjshandel <i>footwear</i>	105	102	147
Gørtlere <i>braziers</i>	5	—	3	» sæbe- og parfumehandel <i>soap and perfume</i>	106	106	103
Blikkenslagere <i>plumbers</i>	163	—	188	I alt handels-, butikks- og kontorforlaget <i>total</i>	3 492	2 364	4 017
Formere <i>moulders</i>	—	—	1	Tilsammen læreforhold <i>grand total</i>	8 094	2 855	8 989
Smede- og maskinarbejderforlaget <i>smiths and mechanics</i>	1 956	—	2 025				
Modelsnedkere <i>pattern makers</i>	6	—	8				

¹ D. v. s. Tårnby, Hvidovre, Rødovre, Glostrup, Brøndbyerne, Herlev, Gladsaxe, Lyngby-Taarbæk og Søllerød.

TABEL 171. Foreninger og enkeltvirksomheder under »Dansk Arbejdsgiverforening« med hovedsæde i hovedstaden.

Association and individual establishments affiliated to "The Danish Employers' Confederation" in the capital.

	Foreninger associations				Enkeltvirksomheder individual establishments	
	1/10 1966		1/10 1965		1/10 1966	1/10 1965
	Antal for- eninger associa- tions	Antal med- lemmer members	Antal for- eninger associa- tions	Antal med- lemmer members	Antal med- lemmer members	Antal med- lemmer members
Næringsmiddelindustri <i>food industry</i>	7	44	7	44	9	10
Drikkevarerindustri <i>beverage industry</i>	2	6	2	6	2	2
Tobaksindustri <i>tobacco industry</i>	2	10	2	10	1	1
Tekstilindustri <i>textile industry</i>	3	59	3	59	—	—
Fodtøjs- og beklædningsindustri <i>footwear and clothing industry</i>	13	183	13	193	11	11
Træindustri, undtagen møbler <i>wood industry, except furniture</i>	10	141	10	147	1	1
Fremstilling af møbler <i>manufacture of furniture</i>	3	413	3	404	—	—
Papirindustri <i>paper industry</i>	2	62	2	62	6	6
Grafisk industri <i>graphic industry</i>	6	628	6	653	1	1
Fremstilling af læder- og lædervarer undt. fodtøj <i>manufacture of leather- and leathersgoods except footwear</i>	2	42	2	47	—	—
Gummiindustri <i>rubber industry</i>	—	—	—	—	6	6
Kemisk industri <i>chemical industry</i>	4	19	4	19	30	30
Fremstilling af olie- og kulprodukter <i>manufacture of oil and coalproducts</i>	1	7	1	3	1	4
Sten-, ler- og glasindustri <i>stone, clay, and glass industry</i>	6	46	6	45	8	8
Fremstilling af jern- og metalvarer undt. maskiner <i>manufacture of metal products except machines</i>	7	420	7	429	3	3
Fremstilling af maskiner, inkl. elektriske <i>manufacture of machines incl. electric</i>	5	270	5	268	1	1
Fremstilling af transportmidler <i>manufacture of transportation equipment</i>	6	131	6	126	—	—
Anden fremstillingsvirksomhed <i>other manufacturing</i>	5	80	5	79	7	7
Fremstillingsvirksomhed i alt <i>manufacturing, total</i> ..	84	2 561	84	2 594	87	91
Anlægsvirksomhed <i>construction</i>	16	2 262	17	2 254	2	2
El-, gas- og vandværker <i>public works</i>	1	1	1	1	—	—
Håndværksmæssige servicefag <i>handicraft services etc.</i>	4	106	4	111	5	5
Industri og håndværk i alt <i>manufacturing and construction, total</i> ..	105	4 930	106	4 960	94	98
Handel og samfærdsel <i>commerce and transportation</i>	13	2 062	12	1 664	12	12
Diverse <i>miscellaneous</i>	2	37	3	239	9	10
Tilsammen <i>total</i> ..	120	7 029	121	6 863	115	120

TABEL 172.

Fagforeninger i København og på Frederiksberg.

Trade-unions in Copenhagen and Frederiksberg.

a. Samlet antal medlemmer 1941-1966. Total number of members 1941-1966.

	1/1 1966	1/1 1965	1/1 1961	1/1 1956	1/1 1951	1/1 1946	1/1 1941
Antal medlemmer i alt <i>members total</i>	261 317	269 709	269 348	262 062	249 735	235 117	207 474
heraf inden for LO (De samvirk. fagforbund) under „The Federation of Trade Unions“	242 844	255 734	256 473	249 341	237 055	223 083	194 105
Antal afdelinger inden for De samvirkende fagforbund <i>number of sections under „The Federation of Trade Unions“</i>	202	203	207

(fortsættes)

TABEL 172 (fortsat).

Fagforeninger i København og på Frederiksberg.

Trade-unions in Copenhagen and Frederiksberg.

b. Fagforbundenes medlemstal. Members of Trade-Unions.

	1/1 1967		1/1 1965			1/1 1967		1/1 1965	
	Mænd males	Kvin- der fe- males	Mænd males	Kvin- der fe- males		Mænd males	Kvin- der fe- males	Mænd males	Kvin- der fe- males
Fagforbund under LO (De samvirkende fagforbund)					Fagforbund under LO (De samvirkende fagforbund) (fortsat)				
<i>trade-unions under</i> „The Federation of Trade Unions“					<i>trade-unions under „The Federation of Trade Unions“ (cont.)</i>				
Arbejdsmands- og special- arbejder Forbund, Dansk.....	38314	152	48093	123	Karetmagerforbund, Dansk....	422	—	467	—
heraf ¹ Belysningsarbejdernes fagforening	865	—	872	—	Kedel- og maskinp.forb., Dansk	—	—	879	—
Brændselsafbærernes fagforening.	78	—	106	—	Keramisk forbund.....	1066	1107	1141	1060
Chaufførernes fagforening.....	2021	—	7965	8	Kommunalarbejderforb., Dansk.	7560	11219	4812	11050
Droske-chaufførernes fagforening	1156	85	1362	41	heraf ¹ kvindelig komm. arb. fagf....	•	7108	•	7403
Fabrikarbejdernes forbund....	6714	—	7241	—	komm. arbejds. organisation..	1400	•	1400	•
Films- og forlystelsesfunktionæ- rernes forbund.....	431	—	355	2	Kvindeligt arbejderforbund....	—	15808	—	18348
Havnearbejdernes fællesforbund.	2240	—	2449	—	Køkkenpers., Forb. for faglært.	931	1115	904	1286
Hær og flåde, Arbm. fagf. for ..	1193	—	1275	—	Litografisk forbund, Dansk....	2299	5	2167	5
Jernbanearbejdernes afd. B.M.R.T.	1362	—	1316	—	Malerforbundet i Danmark...	4259	19	4272	9
Jord- og betonarbejdernes fagf....	5021	—	5008	—	Murerforbundet i Danmark....	4162	—	2161	—
Lager- og handelsarbejdernes forb.	4665	50	4897	55	Papirindustriarb. forbund.....	250	23	305	36
Murerarbejdsmændenes fagf....	1041	—	1079	—	Postforbund, Dansk.....	4113	—	3831	—
Mælkerarbejdernes fagforening...	1170	—	1268	—	Sadelm.- og tapets.forb. i Danm.	1517	378	1631	476
Olie-, sæbe- og farveind. arb. fagf.	1335	—	1334	—	Skibstømmerforbund, Dansk....	336	—	370	—
Remise- og garagearbejdere...	262	—	290	—	Skotøjsarbejderforbund, Dansk..	856	1172	1191	1505
Skibsværftarbejdernes forbund..	750	—	819	—	Slakterarbejderforbund, Dansk.	2546	937	2398	794
Støberi-, special- og maskinfa- brikarbejdernes forbund.....	5170	—	6185	—	Smede- og maskinarb.forb., Dsk.	37325	—	38308	—
Trælagerarbejdernes fagforening.	510	—	511	—	Snedkerforbundet i Danmark...	4573	5	4530	6
Bageri- og konditorarb.forb....	1708	294	1904	386	Sukkervare- og chokoladearbej- dernes forbund.....	245	685	258	833
Beklædningsarbejderforbundet ..	1629	5815	1858	6786	Søfrybødernes forbund.....	1395	—	350	—
Blikkenslagerforb. i Danmark..	2568	—	1959	—	Sømændenes forbund.....	2350	—	2350	—
Bogbinderforbundet i Danmark.	1949	3471	2036	3800	Tekstilarbejderforbund, Dansk .	1045	1378	1298	2065
Børsteindustriarbejdernes forb... 55	104	65	156	—	Tjenerforbundet i Danmark...	2434	1056	2689	1228
Elektrikerforbund, Dansk.....	4022	—	3902	—	Tobaksarbejderforb. i Danmark.	420	1300	621	1836
Formerforbund, Dansk.....	302	—	382	—	Træindustriarb.forb. i Danmark.	1065	20	1300	27
Frisørforbund, Dansk.....	722	1800	631	1402	Tømmerforbund, Dansk.....	2101	—	2057	—
Funktionærforbund, Dansk.....	5692	673	5409	563	Andre organisationer.....	2870	569	2939	549
Gartnerforbund, Dansk.....	1560	40	1604	35	I alt total...	165529	77315	171766	79026
Garverforbund, Dansk.....	100	6	121	10					
Glarmestersvendenes forbund ..	313	—	308	—					
Guld- og sølvarb. forbund i Dan- mark.....	939	188	839	164					
Gørtler- og metalarbejderforb... 289	—	332	—	—					
Handels- og kontorfunktionærfor- eningen i København.....	16581	25667	16393	22049					
heraf ¹ : bog- og papir afd.	652	657	649	684	Fagforbund uden for LO (De samvirkende fagforbund)				
» forsikrings »	232	607	255	618	<i>trade unions outside</i>				
» isenkram »	3032	1367	3011	1335	„The Federation of Trade Unions“				
» kolonial »	2629	3927	2648	3773	Bryggeri-, brænderi- og mineral- vandsarbejderforb., Dansk...	4305	1635	4175	1576
» kontor »	3644	6704	3718	6275	Musikerforbund, Dansk.....	1096	66	1099	70
» kontor » kommunale	1010	2011	968	1734	Sø-restaurationens foren., Dansk..	1226	98	1198	96
» kontor » stats.....	2161	3303	2069	4548	Telefonstanden i Danmark,				
» manufaktur »	1329	2346	1446	2242	Centralorganisationen for ...	1721	2035	1714	2014
» sæbe- og parfumeri afd.	112	912	151	931	Typograf-forbund, Dansk.....	5931	360	6650	325
» told, spedition m.m. afd.	715	92	716	102	I alt total...	14279	4194	14836	4081
Handskemagerforb. i Danmark..	42	93	50	106					
Hotel- og restaurat.pers. forb... 260	306	328	601	—					
Husligt arbejder forbund.....	—	1910	—	1732					
Jernbaneforbund, Dansk.....	1800	—	1800	—					
Jern- og metalsliberforb., Dansk	544	—	523	—					

¹ Fordelingen på de enkelte afdelinger er pr. 1/1 1966.

ANM. Københavns kommunalforening havde pr. 1/1 1966 5 848 medlemmer fordelt på følgende tilsluttede foreninger: Københavns kommunes embedsmænd 1 208 medl., Københavns kommunal-assistent forening 3 482 medl., Københavns komm. 's tekniske tjenestemænd 225 medl., Københavns kommunale maskinmesterforening 213 medl., Foreningen af teknikuddannede ingeniører under Kbh.'s komm. 62 medl., Københavns kommunes bibliotekarer 157 medl., Københavns kommunes hospitalslaboranter 184 medl. og Københavns kommunal-pensionist forening 317 medlemmer.

Af øvrige organisationer omfattende Københavns kommunes tjenestemænd havde følgende pr. 1/1 1966 over 100 medl.: Københavns kommunalærerforening ca. 1 500 medl., Københavns Kommunalererindforening 1 417 medl., Københavns kommunale sygeplejerskeforening 1 156 medl., Københavns kommunale Juristforbund 180 medl., Københavns skoleinspektørforening 134 medl., Københavns kommunale ingeniørforbund 285 medl., Københavns kommunale ungdoms- og aftenskolelærerforening ca. 500 medl. samt sporvejsfunktionærernes organisation 2 606 medlemmer.

DIAGRAM 11. Arbejdsløsheden i hovedstaden og hele landet for hver måned 1962-1966.

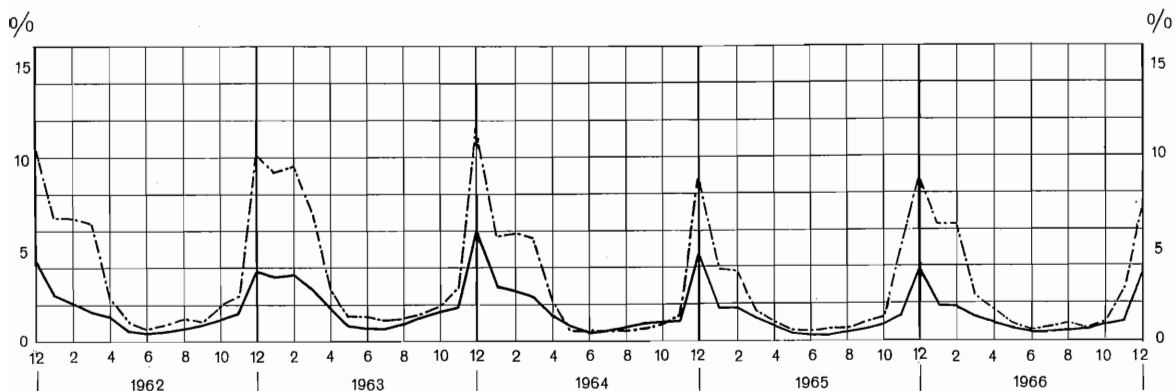
Unemployment in the capital and in all Denmark 1962-1966.

ANM. Den fuldt optrukne kurve — angiver for hovedstaden med visse omegnskommuner (jfr. note 1 til tabel 174, s. 138) arbejdsløshedsprocenten for samtlige arbejdsløshedsforsikrede arbejdere ved udgangen af hver måned. Den stiplede kurve — angiver de tilsvarende tal for hele landet under eet.

TABEL 173. Centralarbejdsanvisningskontoret for København og Frederiksberg.

The labour exchange in Copenhagen and Frederiksberg.

	Mænd <i>males</i>			Kvinder <i>females</i>			Tilsammen <i>total</i>	
	arbejds- løsheds- forsikrede <i>insured</i>	ikke arb.løsh. forsikrede <i>uninsured</i>	i alt <i>total</i>	arbejds- løsheds- forsikrede <i>insured</i>	ikke arb.løsh. forsikrede <i>uninsured</i>	i alt <i>total</i>	1965/66	1964/65
1965-66								
Antal tilmeldinger <i>number of notifications</i>	42 891	17 855	60 746	7 996	64 661	72 657	133 403	148 624
Antal ledige pladser <i>vacant jobs</i>	862	18 407	19 269	1 384	76 234	77 618	96 887	98 734
Antal besatte pladser ¹ <i>number of placements:</i>								
Land- og skovbrug, gartneri og fiskeri <i>agricul- ture, forestry, gardening, and fishing</i>	5	222	227	—	2	2	229	173
Håndværk og industri <i>manufacturing:</i>								
Nærings- og nydelsesmiddelind. <i>food and stimulants</i>	11	718	729	19	746	765	1 494	977
Tekstilindustri <i>textile industry</i>	2	26	28	1	4	5	33	26
Beklædningsindustri <i>clothing industry</i>	5	10	15	2	41	43	58	81
Træ- og møbelindustri <i>wood and furniture industry</i>	20	232	252	—	—	—	252	128
Papir- og grafisk industri <i>paper and graphic industry</i>	210	471	681	740	69	809	1 490	1 491
Læder- og lædervareind. <i>leather and leather products</i>	—	8	8	—	—	—	8	20
Kemisk industri <i>chemical industry</i>	13	365	378	—	1	1	379	173
Sten-, ler- og glasind. <i>stone, clay and glass industry</i>	7	60	67	1	2	3	70	46
Jern- og metalindustri <i>metal industry</i>	125	886	1 011	11	86	97	1 108	916
Anden og uspecificeret industri <i>other industry</i> ...	16	407	423	3	95	98	521	439
I alt håndværk og industri <i>manufacturing, total</i> ..	409	3 183	3 592	777	1 044	1 821	5 413	4 297
Bygge- og anlægsvirksomhed <i>construction, etc.</i> ...	107	596	703	—	—	—	703	528
Offentlige værker <i>public works</i>	—	—	—	—	—	—	—	2
Handel m.m. <i>trade</i>	60	2 975	3 035	22	1 562	1 584	4 619	6 504
Land- og søtransport <i>transport. by land and by sea</i>	19	2 171	2 190	—	3	3	2 193	1 328
Hotel- og restaurationsvirks. <i>hotels and restaurants</i>	40	4 665	4 705	309	27 590	27 899	32 604	33 167
Forskellige servicefag <i>service, etc.</i>	37	3 559	3 596	164	34 344	34 508	38 104	39 555
Tilsammen, <i>total</i> ...	677	17 371	18 048	1 272	64 545	65 817	83 865	85 554

¹ Eksklusive de pladser, hvor begæringen om arbejdskraft er blevet annulleret, inden anvisning af pladsen har fundet sted.

ANM. Centralarbejdsanvisningskontorets afdeling for erhvervsvejledning og lærlingeanvisning har i 1965/66 og 1964/66 anvist lærepladser til henholdsvis 378 og 468.

TABEL 174. Arbejdsløsheden i hovedstaden med 9 omegnskommuner¹, fordelt på erhvervsgrupper.

Unemployment in individual industry groups in the capital and suburbs.

Erhvervsgrupper <i>industry groups</i>	Antal arbejdere <i>number of workers</i>			Antal arbejdsløse ² <i>number of unemployed</i>			Gennemsnitlig ³ arbejds- løshedsprocent <i>percentage of unemploy- ment, annual average</i>		
	1966 gnstl. average	1965 gnstl. average	1964 gnstl. average	1966 gnstl. ³ average	1965 gnstl. ³ average	1964 gnstl. ³ average	1966	1965	1964
Land- og skovbrug, gartneri og fiskeri m. m. <i>agriculture, forestry, gardening, and fishing, etc.</i>	1 488	1 568	1 637	59	72	104	3,9	4,6	6,4
Håndværk og industri <i>manufacturing</i>									
Nærings- og nydelsesmiddelind. <i>food industry, etc.</i>	16 126	16 461	17 338	328	324	421	2,0	2,0	2,4
Tekstilindustri <i>textile industry</i>	3 320	3 965	4 408	46	68	80	1,4	1,7	1,8
Beklædning- og skotojsind. <i>clothing a. footwear industry</i>	7 777	8 740	9 502	252	260	325	3,2	3,0	3,4
Træ- og møbelindustri <i>wood and furniture industry</i>	4 710	4 920	5 022	33	29	51	0,7	0,6	1,0
Papir- og grafisk industri <i>paper and graphic industry</i>	13 034	13 171	12 888	117	68	88	0,9	0,5	0,7
Læder- og lædervareindustri <i>leather and leather prod.</i>	562	610	708	5	5	7	0,8	0,9	1,0
Kemisk industri m. m. <i>chemical industry</i>	4 630	4 763	4 879	3	5	26	0,1	0,1	0,5
Sten-, ler- og glasindustri <i>stone, clay, and glass industry</i>	3 261	3 165	3 136	10	8	11	0,3	0,2	0,4
Jern- og metalindustri m. m. <i>metal industry, etc.</i>	58 679	60 768	61 481	288	222	585	0,5	0,4	1,0
Anden og uspecificeret industri <i>other industry</i>	7 916	7 953	7 596	48	45	74	0,6	0,6	1,0
I alt håndværk og industri <i>manufacturing, total.</i>	120 015	124 516	126 958	1 130	1 034	1 668	0,9	0,8	1,3
Handel m. m. <i>trade</i>	31 623	31 445	30 326	67	62	115	0,2	0,2	0,4
Land- og søtransport <i>transportation by land and by sea</i>	19 571	24 827	25 630	785	717	1 008	4,0	2,9	3,9
Hotel- og restaurationsvirksomhed <i>hotels and restaurants</i>	6 511	6 395	6 507	244	265	321	3,8	4,2	4,9
Servicefag i øvrigt ⁴ <i>service, etc.</i>	49 938	48 602	45 869	72	77	128	0,1	0,2	0,3
Forskellige andre erhverv ⁵ <i>other industry</i>	30 133	30 082	29 789	627	706	1 016	2,1	2,3	3,4
Tilsammen <i>total</i>	259 279	267 435	266 716	2 984	2 933	4 360	1,2	1,1	1,6

¹ D. v. s. Brøndbyerne, Gladsaxe, Glostrup, Herlev, Hvidovre, Lyngby-Taarbæk, Rødovre, Søllerød og Tårnby. ² Samtlige arbejdsløse. ³ D. v. s. gennemsnittet af antallet af arbejdsløse ved slutningen af hver måned. ⁴ Herunder blandt andet arbejdsløsheds-kasserne for frisører, funktionærer, huslige arbejdere, kommunalarbejdere og sygeplejersker; endvidere kontorpersonele på offentlige kontorer samt grupper af ufaglærte. ⁵ Omfatter minedrift, bygge- og anlægsvirksomhed samt offentlige værker.

TABEL 175. Antal arbejdsløse i de enkelte erhvervsgrupper i hovedstaden med 9 omegnskommuner¹ ultimo januar 1966, fordelt efter alder.

Number of unemployed in individual industry groups at the end of January, 1966, distributed by age. The capital and suburbs.

Erhvervsgrupper <i>industry groups</i>	Samlet antal forsikr. number of insured	heraf arbejdsløse ult. januar 1966 i en alder af <i>unemployed by age</i>								I alt total 1966
		18-21 år years	22-24 år years	25-34 år years	35-54 år years	55-59 år years	60-64 år years	65-69 år years	70 år og der- over years and more	
Land- og skovbrug, gartneri og fiskeri m. m. <i>agriculture, forestry, gardening, and fishing, etc.</i>	1 509	2	8	15	115	44	39	26	2	251
Håndværk og industri <i>manufacturing</i>										
Nærings- og nydelsesmiddelind. <i>food ind. etc.</i>	16 367	5	9	13	80	31	60	83	32	313
Tekstilindustri <i>textile industry</i>	3 609	2	1	2	17	8	15	4	1	50
Beklædn- og skotojsind. <i>clothing a. footwear ind.</i>	8 126	—	2	2	22	14	7	15	3	65
Træ- og møbelind. <i>wood and furniture ind.</i>	4 818	—	2	2	14	2	4	4	—	28
Papir- og grafisk ind. <i>paper and graphic ind.</i>	13 345	37	34	42	29	12	9	3	2	168
Læder- og lædervareindustri <i>leather products</i>	585	—	—	—	—	—	—	1	—	1
Kemisk industri m. m. <i>chemical industry</i>	4 579	—	—	1	3	1	—	—	—	5
Sten-, ler- og glasind. <i>stone, clay, and glass ind.</i>	3 209	—	—	1	3	4	3	1	—	12
Jern- og metalind. m. m. <i>metal industry, etc.</i>	59 776	35	26	27	147	39	64	37	1	376
Anden og uspecificeret industri <i>other industry</i>	8 025	2	—	3	18	7	10	9	1	50
I alt håndværk og industri <i>manufact., total</i>	122 439	81	74	93	333	118	172	157	40	1 068
Handel m. m. <i>trade</i>	32 162	3	1	3	34	9	24	13	2	89
Land- og søtransp. <i>transp. by land and by sea</i>	24 536	212	240	232	292	81	57	38	1	1 153
Hotel- og restaurationsvirk. <i>hotels and restaur.</i>	6 350	7	9	26	235	67	75	56	14	489
Servicefag i øvrigt ² <i>service, etc.</i>	49 331	5	1	13	53	6	18	10	4	110
Forskellige andre erhverv ³ <i>other</i>	30 210	88	94	255	777	273	274	152	34	1 947
I alt ult. januar 1966 <i>total end of Jan., 1966</i>	266 537	398	427	637	1 839	598	659	452	97	5 107

¹ Se note 1 til tabel 174. ² Se note 4 til tabel 174. ³ Omfatter minedrift, bygge- og anlægsvirksomhed samt offentlige værker.

TABEL 176.

Arbejdslønnen i håndværk og industri i hovedstaden.

Wages in manufacturing and construction in the capital.

	Gnstl. antal arbejdere 1965 average number of workers	Gennemsnitlig timefortjeneste ¹ average hourly earnings						
		1965	1964	1963	1962	1961	1949	1938
Mænd, faglærte skilled male workers								
Slagtere <i>butchers</i>	569	1 045	912	846	811	745	315	159
Cigararbejdere <i>cigar makers</i>	214	865	798	744	698	651	318	159
Skrædersvende i industrien <i>tailors</i>	243	999	892	818	745	648	354	165
Tilskærere <i>cutters</i>	109	922	838	777	714	641	369	196
Skotøjsarbejdere <i>shoemakers</i>	488	1 042	948	872	815	750	379	169
Brolæggersvende <i>pavers</i>	69	1 462	1 253	1 152	999	892	514	266
Tømrersvende <i>carpenters</i>	1 877	1 387	1 254	1 145	1 046	937	431	217
Murersvende <i>bricklayers</i>	2 011	1 399	1 271	1 199	1 118	986	472	251
Bygningsnedkersvende <i>joiners</i>	1 581	1 306	1 166	1 072	1 001	889	404	200
Blikkenslagersvende <i>plumbers</i>	831	1 129	1 040	970	911	823	394	195
Elektrikere <i>electricians</i>	2 293	1 183	1 081	996	918	820	372	177
Malersvende <i>painters</i>	2 544	1 154	1 047	971	902	818	386	206
Møbelsnedkersvende <i>cabinet-makers</i>	722	1 089	980	913	840	755	360	172
Smede og maskinarbejdere <i>smiths and mechanics</i>	17 588	1 100	1 000	936	871	787	385	183
Formere <i>moulders</i>	263	1 125	1 029	976	899	806	410	195
Typografer <i>typographers</i>	3 501	1 201	1 099	1 023	945	867	371	181
Andre faglærte <i>other skilled workers</i>	5 331
Samtlige faglærte mænd <i>total</i>	40 234	1 153	1 046	970	901	813	383	186
Indekstal, 1938 = 100	•	620	562	522	484	437	206	100
Mænd, ufaglærte unskilled male workers								
Bryggeriarbejdere m. fl. <i>brewery workers</i>	3 846	902	792	736	700	640	289	155
Slakteriarbejdere <i>slaughter-house workers</i>	341	943	833	772	725	663	300	162
Trykkeriarbejdere <i>printing workers</i>	1 005	1 058	966	900	831	760	298	137
Tekstilarbejdere <i>textile workers</i>	765	905	809	754	709	645	304	150
Farve- og lakfabrikarbejdere <i>paint- a. enamele indust. workers</i>	692	925	848	802	747	689	316	...
Jord- og betonarbejdere <i>pitch diggers</i>	7 928	1 149	1 024	938	876	776	381	184
Murarbejdsmænd <i>hodmen</i>	1 511	1 252	1 123	1 051	980	861	416	198
Arbejdere i jern- og metalindustrien <i>metal industry</i>	16 035	918	828	772	715	643	308	148
Chauffører <i>drivers</i>	5 146	809	705	667	633	579
Lager- og pakhusarbejdere <i>ware-house workers</i>	2 889	817	728	678	636	581	270	132
Havnearbejdere <i>dock-workers</i>	2 094	1 004	834	776	713	654	346	179
Vinduespolerere <i>window-cleaners</i>	143	975	869	816	749	638	264	130
Andre ufaglærte <i>other unskilled workers</i>	10 039
Samtlige ufaglærte mænd <i>total</i>	52 534	946	841	778	727	656	312	154
Indekstal, 1938 = 100	•	614	546	505	472	426	203	100
Kvinder female workers								
Bryggeriarbejdere m. fl. <i>brewery workers</i>	1 795	820	708	645	609	555	209	115
Chokoladearbejdere <i>chocolate industry</i>	779	698	603	547	489	441	184	79
Cigararbejdere, faglærte <i>cigar makers (skilled)</i>	212	807	724	672	630	580	290	137
» ufaglærte <i>cigar makers (unskilled)</i>	988	730	654	593	552	488	254	123
Tekstilarbejdere <i>textile workers</i>	1 941	690	612	553	501	451	214	101
Syersker <i>seamstresses</i>	1 720	748	654	587	528	466	234	84
Skotøjsarbejdere <i>footwear industry</i>	717	737	654	590	541	488	234	98
Arbejdere i jern- og metalindustrien <i>metal industry</i>	6 399	715	640	586	530	473	220	96
Papirvarearbejdere <i>paper goods industry</i>	645	738	654	570	517	469	203	94
Vaskeriarbejdere <i>laundry workers</i>	935	669	601	551	497	448	204	79
Rengøringsarbejdere <i>charwomen</i>	3 620	634	554	489	437	383	183	86
Andre kvinder <i>other female workers</i>	6 474
Samtlige kvinder <i>total</i>	26 225	719	634	575	521	468	218	97
Indekstal, 1938 = 100	•	741	654	593	537	482	225	100
Samtlige arbejdere <i>all workers</i>	118 993	976	872	803	744	669	312	151
Indekstal, 1938 = 100	•	646	577	532	493	443	207	100

¹ Tallene er inkl. akkordfortjeneste; men ekskl. tillæg for overarbejde, holdskifte m. m. samt feriegodtgørelse.

ANM. Tabellen er udarbejdet på grundlag af Dansk Arbejdsgiverforenings lønstatistiske materiale og omfatter således kun en del af de københavnske arbejdere, hovedsagelig arbejdere beskæftigede ved fremstillingsvirksomhed samt bygge- og anlægsvirksomhed. Tabellen er ekskl. arbejdslederne.

TABEL 177. Månedslønnen¹ for funktionærer i hovedstaden i oktober 1966.

Monthly wages for employees in the capital, October 1966.

	Antal number	Nedre kvartil lower quartile	Median median	Øvre kvartil upper quartile		Antal number	Nedre kvartil lower quartile	Median median	Øvre kvartil upper quartile
		kr.	kr.	kr.			kr.	kr.	kr.
Mænd males					Mænd (fortsat) males				
Afdelingschef	398	3 167	4 075	4 995	Overværkfører, over-	168	3 217	3 657	4 310
Afdelingsingeniør	375	4 412	5 237	6 210	mester	53	3 230	3 810	4 433
Afdelingsleder	500	2 457	2 915	3 563	Planlægningschef	217	1 879	2 115	2 393
Arbejdsstudiemand	198	2 613	2 790	3 160	Portner	133	2 220	2 550	3 085
Arkitekt	64	3 323	4 336	5 400	Programmør-EDB	318	3 603	4 450	5 780
Arkivar, bibliotekar	92	1 683	1 915	2 531	Prokurist	132	3 630	4 500	5 400
Bogholder	392	2 442	2 755	3 275	Regnskabschef	80	3 303	4 012	5 225
Butikslærling	312	470	523	600	Reklamechef				
Dekorator	100	1 700	2 000	2 338	Repræsentant, akkvisi-	2 268	2 430	2 900	3 657
Direktionssekretær	51	3 444	3 902	5 000	tør	375	3 746	4 437	5 546
Direktør (ikke adm.)	279	5 381	7 000	9 220	Salgschef	111	2 500	2 862	3 335
Disponent	246	2 530	3 071	3 714	Sekretær	575	2 261	2 493	2 845
Driftsingeniør	133	4 099	4 690	5 582	Tegner	1 041	2 300	2 542	2 815
Driftsleder	258	3 630	4 200	5 109	Teknisk assistent	182	5 824	7 265	9 544
Ekspedient	988	1 750	1 900	2 052	Underdirektør, vice-	924	2 688	2 912	3 155
Engros-handelslærling	226	508	570	644	direktør	1 761	2 725	3 025	3 383
Faktor	230	3 502	3 848	4 249	Underværkfører,	112	2 230	2 500	2 670
Formand	983	2 500	2 799	3 041	undermester				
Forretningsbestyrer	229	2 345	3 000	3 743	Værkfører, -mester				
Forvalter	952	2 257	2 522	2 909	Værkførerassistente				
Fuldmægtig	921	3 000	3 335	3 708					
Førstemand	311	2 130	2 320	2 530					
Garanti-, kontrol- og					Kvinder females				
prøvemester	222	2 620	2 920	3 230	Afdelingschef	23	2 158	2 450	2 840
Hulkortoperatør	162	1 930	2 193	2 550	Afdelingsleder	72	2 024	2 348	2 711
Indkøbschef	133	3 050	3 842	4 745	Bogholder	282	1 864	2 080	2 350
Ingeniør	2 841	3 050	3 671	4 538	Butikslærling	754	420	495	570
Inspektør, rejseinsp.	523	2 252	2 835	3 750	Direktionssekretær	59	2 394	2 550	2 829
Journalist	348	3 305	4 070	4 975	Direktrice	200	1 795	1 903	2 148
Kalkulator	151	2 371	2 795	3 065	Ekspedient	1 583	1 350	1 520	1 752
Kasserer	97	2 461	2 820	3 452	Forretningsbestyrer	410	1 737	1 862	1 998
Klarerer	92	1 930	2 120	2 400	Fuldmægtig	85	2 620	2 812	2 988
Konduktør	175	2 900	3 200	3 733	Huller	277	1 430	1 637	1 833
Konstruktør	200	2 658	3 158	3 581	Ingeniør	27	2 753	3 110	4 278
Konsulent	281	2 654	3 294	4 045	Inspektør, rejseinspek-	38	1 835	2 000	2 250
Kontorassistent	3 723	1 900	2 150	2 430	tør	65	2 805	3 597	4 323
Kontorchef	283	3 765	4 525	5 366	Journalist	271	1 833	1 985	2 244
Kontorlærling, -elev	606	540	610	700	Kasserer	5 890	1 500	1 700	1 890
Korrekturlæser	77	1 800	2 230	2 534	Kontorassistent	1 333	530	600	690
Korrespondent	53	2 176	2 553	2 833	Kontorlærling, -elev	465	1 836	2 015	2 247
Laboratorieassistent	168	1 900	2 196	2 420	Korrespondent	202	1 400	1 602	1 800
Laboratorieførstander,					Laboratorieassistent				
-chef	80	3 907	5 654	6 300	Laboratorietekniker,	101	1 505	1 741	2 033
Laboratorietekniker,					laborant	243	1 503	1 738	1 865
laborant	230	2 165	2 578	3 300	Lagerekspedient	128	1 470	1 745	2 015
Lagerekspedient	1 411	1 783	1 930	2 085	Maskenskriver	98	1 550	1 635	1 750
Lønningschef, kalku-					Overassistent	300	2 080	2 282	2 500
lationschef	45	2 861	3 175	3 842	Prokurist	44	2 315	2 895	4 022
Maskinmester, Første	34	3 308	4 033	4 616	Sekretær	440	1 935	2 220	2 548
Maskinmester	229	2 833	3 254	3 749	Stenograf	58	1 767	1 985	2 203
Mester i øvrigt	219	2 627	3 064	3 885	Tegner	266	1 624	1 765	2 000
Overassistent	978	2 428	2 728	3 027	Teknisk assistent	113	1 671	1 875	2 006
Overingeniør	170	5 426	6 614	7 695	Telefonpasser	373	1 471	1 650	1 864
Overmontør	212	2 718	2 975	3 316					

¹ D. v. s. månedslønnen i oktober måned 1966 tillagt en tolvtedel af udbetalt tantieme, gratiale m. v.

ANM. 1. Tabellen er et uddrag af Dansk Arbejdsgiverforenings funktionærlønstatistik, der for hovedstadens vedkommende omfatter ca. 52 000 funktionærer eller ca. 75 pct. af samtlige hos arbejdsgiverforeningens medlemmer i hovedstaden beskæftigede funktionærer. Jfr. i øvrigt særnummer af Arbejdsgiveren okt. 1966.

ANM. 2. **Medianen** defineres som den månedsløn, halvdelen af gruppens funktionærer ligger henholdsvis over eller under, mens „**nedre kvartil**“ er den løn, den lavestlønnede fjerdedel af gruppen ligger under. „**Øvre kvartil**“ er på tilsvarende måde den løn, den højestlønnede fjerdedel af gruppen ligger over. Med kvartilerne har man altså fået et mål for lønspredningen, idet halvdelen af gruppen vil have lønninger, der er beliggende mellem nedre og øvre kvartil.

TABEL 178. Den borgerlige og den kriminelle retspleje. *Civil and criminal justice.*

København og Frederiksberg	Den borgerlige retspleje <i>civil justice</i>							Den kriminelle retspleje <i>criminal justice</i>						
	Afgjort ved underretten ¹ <i>judged in courts of first instance</i>		Tvangsauktioner over fast ejendom <i>forced sales of immovables</i>	Udpantninger for skat <i>distress for taxes</i>	Notarialforretninger <i>notarial business</i>	Dødsboer behandlet af <i>estates of succession</i>		Pådomte straffesager ved underretten <i>cases judged by courts of first instance</i>			Domfældelser for egentlige forbydelser <i>convictions for real offences</i>		Antal fanger i Københavns fængsler <i>number of prisoners</i>	
	Sager om cases concerning					selvskiftende arvinger <i>settled out of Court</i>	ordnære skifteretter administreret by the Court	Statsadvokatsager <i>cases of the Public Prosecutor</i>	Militæresager <i>military cases</i>	Politi-sager <i>police cases</i>	I alt total	heraf kvinder <i>of which females</i>	I alt total	heraf kvinder <i>of which females</i>
	private formueret. og om skatter <i>rights of property and taxes</i>	veksler, checks og lign. <i>bills of exchange, cheques, etc.</i>												
pr. 31. dec.														
1901-05 gnstl. av.	159	...	8 750	560	222	1 096	...	2 608	1 651	475
1906-10 » »	367	...	11 056	561	301	1 022	...	2 219	1 327	234
1911-15 » »	175	26 050	9 306	626	330	1 156	...	2 579	1 383	258
1916-20 » »	63	47 527	11 694	820	452	1 413	...	1 571	1 776	273
1921-25 » »	17 792 ²	842	79	182 855 ³	15 093	819	452	1 330	...	2 407	1 499	217	294	...
1926-30 » »	17 665 ⁵	570	156	496 559 ³	13 462	1 057	488	1 455	29	3 485	1 618	171	268	38
1931-35 » »	20 345	648	165	291 790	12 863	1 346	407	1 782	26	3 942	1 915	184	253	19
1936-40 » »	22 694	844	130	386 610	10 262	1 533	432	2 022	55	3 371	2 400	251	322	48
1941-45 » »	18 819	309	32	351 801	7 614	1 600	430	2 949	37	5 559	4 112	572	1 159	178
1946-50 » »	24 042	391	4	382 120	10 226	1 853	417	3 428	89	6 170	4 165	554	830	44
1951-55 » »	31 206	531	34	365 433	11 095	1 775	410	3 014	151	8 178	3 253	349	496	21
1956-60 » »	37 317	697	24	299 683	12 552	2 051	466	2 730	233	11 108	2 357	289	456	16
1961-65 » »	34 634	605	15	216 689	13 086	2 440	499	2 982	218	10 123	2 338	249	498	13
1962.....	36 238	559	5	214 622	13 074	2 421	488	3 053	226	8 447	2 436	272	506	9
1963.....	32 892	542	16	213 170	13 257	2 319	526	2 708	223	9 705	2 396	259	537	16
1964.....	32 002	480	14	227 585	13 537	2 608	516	3 141	252	10 933	2 371	252	484	10
1965.....	31 138	564	28	201 421	13 240	2 710	520	3 145	161	11 294	2 330	241	507	19

¹ Omfatter ikke alle ved underretten afgjorte sager. ² Ekskl. skattesager. ³ Stigningen skyldes ændrede regler for inddrivning af skatterestancer.

TABEL 179.

Anmeldte forbrydelser¹.
Crimes reported.

København og Frederiksberg	Tyveri <i>larceny</i>	heraf cykle- tyveri <i>of which bicycle- larceny</i>	Afspres- ning og røveri <i>black- mail and robbery</i>	Bedra- geri, un- derslæb, falsk fraud, embezz- lement, etc.	Forbr. mod den offl. myndig- hed <i>offences against public authorities</i>	Forbry- delser mod sæ- deligh. <i>sexual crimes</i>	Øvrige forbry- delser <i>crimes and offences, etc.</i>	I alt total
1901-05 gnstl. average.....	9 603	...	75	1 103	145	467	234	11 627
1906-10 » »	12 240	...	76	1 143	118	304	701	14 582
1911-15 » »	13 573	...	90	1 259	145	286	733	16 086
1916-20 » »	17 560	...	76	1 261	107	297	396	19 697
1921-25 » »	13 959	4 292	58	1 620	70	476	741	16 924
1926-30 » »	21 628	8 045	60	2 550	49	514	808	25 609
1931-32 » »	24 791	10 701	51	2 896	44	507	762	29 051
1933-35 » »	24 618	10 419	42	3 285	69	683	1 037	29 734
1936-40 » »	24 969	9 318	39	3 409	46	943	1 554	30 960
1941-43 ² » »	44 007	15 604	101	3 945	80	1 035	2 165	51 333
1946-50 » »	31 118	6 328	178	3 194	101	1 133	1 827	37 551
1951-55 » »	28 603	...	101	2 634	88	1 304	2 106	34 836
1956-60 » »	25 152	...	128	1 881	81	1 406	5 849	34 497
Kbhvn., Frederiks., og Gentofte ³								
1961-65 gnstl. average.....	21 362	...	126	1 931	85	1 312	19 739	44 555
1962.....	19 746	...	112	1 627	126	1 335	21 430	44 376
1963.....	21 563	...	113	1 739	81	1 340	20 404	45 240
1964.....	21 301	...	149	2 032	53	1 175	21 458	46 168
1965.....	25 701	...	158	2 072	89	1 212	15 002	44 234

¹ Tallene til og med 1932 er opgjort af politiet, fra 1933 af Danmarks Statistik. ² Som følge af, at politiet var ude af funktion fra 19. september 1944 til 5. maj 1945, gives ingen oplysninger for 1944 og 1945. ³ Gentofte er fra 1/4 1960 udskilt som selvstændig politikreds.

ANM. Tallene fra 1950 er ændret i forhold til tidligere offentliggjorte tal, idet brugstyveri er medtaget under „Øvrige forbrydelser“ i stedet for under „tyveri“. Da alm. tyveri og brugstyveri af motorkøretøjer m.v. ikke kan adskilles fra 1960, er samtlige sådanne tyverier fra 1960 medregnet under „Øvrige forbrydelser“.

TABEL 180. Den borgerlige retspleje i København og på Frederiksberg.

Civil justice in Copenhagen and Frederiksberg.

	København		Frederiksberg		Kbhvn. og Frdbg. tilsammen total		
	1965	1964	1965	1964	1965	1964	
A. Borgerlige retssager, afgjort ved underret <i>civil litigations judged in courts of first instance</i>							
Sager om private formuerettigheder og om skatter concerning <i>rights of property and taxes</i>	27 474	28 160	3 664	3 842	31 138	32 002	
Handelsretssager <i>commercial</i>	228	284	—	—	228	284	
Søretssager <i>maritime</i>	36	64	—	—	36	64	
Servitutsager <i>easements</i>	—	2	—	—	—	2	
Veksel-, check- o. l. sager <i>bills of exchange, cheques, etc.</i>	460	400	104	80	564	480	
Ægteskabssager <i>matrimonial</i>	755	804	80	65	835	869	
Sager om dødsformodning <i>supposition of death</i>	7	4	—	—	7	4	
Mortifikations- og ejendomssager <i>cancellation of documents and declaration as to title</i>	30	52	5	1	35	53	
Sager mellem husbond og medhjælp <i>master and servant</i>	87	94	25	22	112	116	
Faderskabssager <i>bastardy</i>	765	863	72	77	837	940	
Private straffesager <i>private prosecutions</i>	17	22	4	—	21	22	
Umyndiggørelsessager <i>infunctions</i>	53	74	15	15	68	89	
Boligsager <i>dwelling</i>	842	864	200	298	1 042	1 162	
Andre borgerlige retssager <i>other civil cases</i>	55	80	42	27	97	107	
Tilsammen total...	30 809	31 767	4 211	4 427	35 020	36 194	
B. Visse fogedforretninger <i>Sheriff's court cases</i>							
Arrest på gods <i>arrest of goods</i>	232	231	18	13	250	244	
Forbudsforretninger <i>prohibitory injunctions</i>	15	16	—	3	15	19	
Indsættelsesforretninger i. h. t. afbetalingsloven <i>recovery of property bought on instalment system</i>	13 805	13 639	1 513	1 676	15 318	15 315	
Ind- og udsættelsesforretninger i øvrigt <i>other cases of taking of possession and ejection</i>	4 689	4 275	287	323	4 976	4 598	
Udpantninger for skat o. l. ved kommunale pantefogeder ¹ <i>distress for taxes by the municipal bailiffs</i>	160 707	186 774	40 714	40 811	201 421	227 585	
C. Tvangsauktioner <i>forced sales</i>							
Tvangsauktioner over fast ejendom <i>forced sales of immovables</i>	27	14	1	—	28	14	
D. Notarialforretninger <i>notarial business</i>							
Vekselprotester <i>protests</i>	2 402	2 155	337	366	2 739	2 521	
Testamentsattestationer <i>attestation of wills</i>	5 975	6 702	203	186	6 178	6 888	
Andre notarialforretninger <i>other business</i>	4 183	3 937	140	191	4 323	4 128	
Tilsammen total...	12 560	12 794	680	743	13 240	13 537	
E. Dødsboer <i>estates of succession</i>							
Sluttet uden skiftebehandling <i>disposed of without administration</i>	5 133	5 146	634	675	5 767	5 821	
Udleveret til {	hensidden i uskiftet bo <i>life interest granted to surviving spouse</i>	1 219	1 338	252	272	1 471	1 610
		2 181	2 129	529	479	2 710	2 608
Skiftet af skifteretten {	privat skifte <i>private distribution of the estate</i>	384	340	126	136	510	476
		430	386	64	96	494	482
Udleveret til arvinger <i>put at the disposal of the heirs</i>	admin. by the Court {	19	27	7	7	26	34
		58	66	6	3	64	69
Tilsammen total...	9 424	9 432	1 618	1 668	11 042	11 100	
F. Sluttede fallitboer <i>bankruptcy proceedings</i>							
Fallitboer uden tvangsakkord <i>bankruptcies without compulsory</i>	47	41	1	1	48	42	
G. Tinglysninger <i>registrations</i>							
Anmeldte dokumenter til tinglysningsbogen <i>registrations</i> ...	27 166	30 544	4 207	4 940	31 373	35 484	
heraf skøder og andre adkomstdok. <i>deeds etc.</i>	2 284	2 360	285	270	2 569	2 630	
» lysning af pante- og skadesløs br. i fast ejendom <i>mortgages of im- movable property</i>	7 317	7 519	1 009	1 098	8 326	8 617	
heraf lysning af pante- og skadesløs br. i løsøre <i>mortgages of movable property</i>	2 563	2 342	417	569	2 980	2 911	

¹ Fra 1923 foretages udpantning for restance, afgifter m. m. i København af cheferne for oppebørselskontorerne, på Frederiksberg af fogedassistenterne. Af de i 1965 foretagne udpantninger angik i København 11 950 og på Frederiksberg 6 911 skatter til fremmede kommuner.

ANM. Ved Østre Landsret blev i 1965 og 1964 afgjort henholdsvis 755 og 811 anker og henholdsvis 104 og 110 kærer i borgerlige retssager. Ved Højesteret blev i 1965 og 1964 afgjort henholdsvis 185 og 175 anker i borgerlige retssager, hvoraf henholdsvis 133 og 111 fra Østre Landsret, samt henholdsvis 23 og 12 kærer i borgerlige retssager, hvoraf henholdsvis 14 og 6 fra Østre Landsret.

TABEL 181. Strafferetsplejen ved underretterne i København og på Frederiksberg.
Criminal justice by courts of first instance in Copenhagen and Frederiksberg.

	København		Frederiksberg		København og Frbg. tilsammen total	
	1965	1964	1965	1964	1965	1964
Pådomte straffesager ved underretten cases judged by courts of first instance						
Statsadvokatsager cases of the Public Prosecutor	2 821	2 818	324	323	3 145	3 141
Tiltalte i disse number proceeded against in these cases	3 053	3 116	363	353	3 416	3 469
heraf { for domsmandsret cases tried by judge-assessors	1 199	1 228	65	94	1 255	1 322
efter retsplejelovens § 925 section 925	1 863	1 888	298	259	2 161	2 147
Militære sager military cases	161	251	—	1	161	252
Tiltalte i disse number proceeded against in these cases	169	256	—	3	169	259
heraf { for domsmandsret cases tried by judge-assessors	13	15	—	—	13	15
efter retsplejelovens § 925 section 925	14	39	—	—	14	39
Politisager police cases	10 776	10 393	518	540	11 294	10 933
Tiltalte i disse number proceeded against in these cases	10 858	10 397	536	555	11 394	10 952
Personer, for hvem sagen sluttedes uden dom persons for whom the case was concluded without sentence						
Mod bøvedtagelse i retten acquiescence of fine	11 225	13 117	719	845	11 944	13 962
I medfør af rpl. § 723 stk. 1, nr. 1-2 according to the sections stated	255	331	62	46	317	377
Sagen sluttet conclusion of the case						
uden advarsel without admonition	582	646	87	70	669	716
med » with admonition	1 272	1 501	107	114	1 379	1 615
Tilsammen total...	13 334	1 5595	975	1 075	14 309	16 670
Personer, der vedtog bødeforelæg persons who accepted fines....	40 198	34 021	5 050	6 669	45 248	40 690

TABEL 182. Studentersamfundets retshjælp for ubemidlede.
"Studentersamfundet's legal assistance for persons of limited means.

	^{1/10} 1964- ^{30/9} 1965	^{1/10} 1963- ^{30/9} 1964	^{1/10} 1962- ^{30/9} 1963
Antal henvendelser number of applications	15 844	16 916	17 723
Antal journalførte sager vedrørende: number of cases registered:			
folkepension national pension	3	1	4
alimentationsforhold bastardy	34	40	66
arv og skifte inheritance	161	179	184
borgerskabs- og næringsforhold trade licences	—	1	2
offentlig hjælp public assistance	5	7	5
gældsforhold og pantsætning debts and mortgages	334	423	489
huslejeforhold house rent	198	275	215
indfødsret naturalization	15	15	12
separation og skilsmisse separation and divorce	2 172	2 517	2 608
medhjælpssager master and servant	151	239	211
andre tjeneste- og arbejdsforhold other working conditions	200	193	233
ægteskabs- og familieforhold matrimonial	126	183	181
æresfor nærmelser libels	1	7	6
andre forhold other cases	405	349	368
I alt total...	3 805	4 429	4 584
Indkasserede beløb total amount collected	510 773	338 851	236 955

TABEL 183.

Antal anmeldte og opklarede forbrydelser.

Number of crimes reported and cleared up.

Forbrydelsens art <i>type of offence</i>	Antal forbrydelser anmeldt eller i øvrigt kommet til politiets kundskab <i>number of crimes reported</i>						Antal opklarede forbrydelser <i>number of crimes cleared up</i>	
	København		Frederiksberg		Gentofte		København, Frederiksberg og Gentofte	
	1965	1964	1965	1964	1965	1964	1965	1964
Dokumentfalsk <i>forgery</i>	346	278	39	84	8	20	267	465
Grovere tyverier ¹ <i>larceny</i>	7 876	7 594	1 303	1 173	591	529	1 608	1 838
Tyveri eller brugstyveri af motorkøretøjer m.v. <i>theft or illegal possession for purpose of use only of motorcars, etc.</i>	13 105	15 699	1 736	1 741	1 100	1 244	1 682	1 990
Andre tyverier <i>other thefts</i>	10 011	10 059	1 283	1 175	797	771	2 325	2 636
Bedragerier o.l. ² <i>fraud</i>	1 757	1 641	177	287	138	104	1 132	1 292
Andre ejendomsforbrydelser <i>other offences against property</i>	848	861	276	227	122	86	341	438
Sædelighedsforbrydelser <i>sexual crimes</i>	948	955	108	120	156	100	478	552
Drab <i>homicide</i>	37	42	14	11	11	9	40	39
Vold på person <i>violence against persons</i>	469	428	53	40	23	23	251	250
Udbredelse af kønssygdom <i>propagation of venereal diseases</i>	—	4	—	—	—	—	—	1
Andre voldsforbrydelser <i>other crimes of violence</i>	215	157	22	11	26	29	167	144
Andre forbrydelser <i>other crimes and offences</i>	531	588	55	51	53	27	287	408
Tilsammen <i>total</i>	36 143	38 306	5 066	4 920	3 025	2 942	8 578	10 053

¹ Indbrud, knusning af butiksruder, pengeskabstyverier o.l.² Straffelovens §§ 278, 279, 280 og 283.

TABEL 184.

Fængsler og arresthuse. *Prisons.*

Københavns fængsler	1966			1965			1964		
	Mænd <i>males</i>	Kvinder <i>females</i>	I alt <i>total</i>	Mænd <i>males</i>	Kvinder <i>females</i>	I alt <i>total</i>	Mænd <i>males</i>	Kvinder <i>females</i>	I alt <i>total</i>
Antal fanger d. 1. jan. <i>number of prisoners 1st Jan.</i>	488	19	507	474	10	484	521	16	537
Indsat i årets løb <i>imprisoned during the year</i>	7 609	1 021	8 630	7 925	1 083	9 008	7 891	975	8 866
Udgået i årets løb <i>left during the year</i>	7 667	1 027	8 694	7 911	1 074	8 985	7 938	981	8 919
heraf løsladt <i>released</i>	6 032	957	6 989	6 138	1 005	7 143	6 388	894	7 282
„ overført til fængsler i andre jurisdiktioner eller til anstalter <i>transferred</i>	1 635	70	1 705	1 772	69	1 841	1 550	87	1 637
„ døde <i>deaths</i>	—	—	—	1	—	1	—	—	—
Antal fanger d. 31. decbr. <i>number of prisoners</i>	430	13	443	488	19	507	474	10	484
Samlet antal fangedage <i>total number of days of imprisonment</i>	193 388	7 544	200 932	213 037	7 503	220 540	212 120	8 350	220 470
heraf varetægt <i>arrest</i>	100 183	5 427	105 610	109 182	5 012	114 194	110 220	6 234	116 454
„ afs. af bøder og underh. bidrag <i>working-out</i>	10 185	65	10 250	8 647	202	8 849	9 323	120	9 443
„ afsoning af straf, psykopatforvaring og psykopatfængsel <i>servicing, security detention and imprisonment for psychopaths</i>	83 020	2 052	85 072	95 208	2 289	97 497	92 577	1 996	94 573

TABEL 185.

Domfældelser for egentlige forbrydelser¹ i København og på Frederiksberg.

Convictions for real offences in Copenhagen and Frederiksberg.

	1965			1964			1963	1962
	Mænd males	Kvinder females	I alt total	Mænd males	Kvinder females	I alt total	I alt total	I alt total
A. Forbrydelsens art type of offence								
Blodskam og lign. <i>incest, etc.</i>	2	—	2	5	1	6	4	4
Voldtægt og lign. <i>violation, etc.</i>	4	—	4	9	—	9	6	5
Utugt mod børn under 15 år <i>defilement of minors</i>	19	—	19	11	—	11	13	12
Krænkelser af blufærdigheden <i>indecenty</i>	53	—	53	40	—	40	61	44
Andre sædelighedsforbrydelser <i>other sexual crimes</i>	75	—	75	100	5	105	114	121
Forbr. mod den off. myndighed <i>offences against public authorities</i>	21	3	24	16	2	18	23	17
Forbrydelse mod den offentlige orden og fred <i>offences against public order and peace</i>	2	—	2	1	—	1	2	2
Forsætligt manddrab <i>intentional homicide</i>	4	—	4	2	1	3	9	5
Barnedrab, uforsvarlig omgang v. barnefødsel <i>infanticide</i> ...	—	—	—	—	—	—	—	—
Uagtsomt drab <i>manslaughter</i>	12	—	12	16	—	16	12	6
Svangerskabsafbrydelse <i>illegal abortion</i>	1	1	2	—	—	—	7	3
Forsætlig vold på person <i>dissemination assault or wounding</i> ..	147	2	149	151	4	155	116	164
Udbredelse af kønssygdom <i>propagation of venereal diseases</i> ...	—	—	—	—	—	—	3	—
Andre forbr. mod liv og legeme <i>other offences against the person</i>	24	—	24	21	—	21	19	8
Falskmøntneri og lign. <i>coining, etc.</i>	4	—	4	—	—	—	—	—
Dokumentfalsk <i>forgery</i>	114	23	137	113	16	129	141	162
Tyveri <i>larceny</i>	1 020	116	1 136	1 004	104	1 108	1 136	1 125
Ulovlig omgang med hittegods <i>appropriation by finding</i>	6	—	6	6	—	6	2	1
Bedrageri og lign. <i>fraud, etc.</i>	191	25	216	224	25	249	227	259
Afpresning <i>blackmail</i>	2	—	2	1	—	1	4	4
Åger <i>usury</i>	—	—	—	1	—	1	—	—
Hæleri <i>receiving</i>	85	16	101	108	22	130	101	123
Røveri <i>robbery</i>	35	—	35	45	3	48	41	29
Brugstyveri <i>illegal possession for use only</i>	182	1	183	179	2	181	185	178
Andre ejendomsforbrydelser <i>other offences against property</i> ...	8	1	9	11	—	11	4	5
Falsk forklaring for retten <i>perjury</i>	4	4	8	6	3	9	16	16
Falsk erklæring <i>false declaration</i>	53	1	54	23	4	27	52	36
Forsætlig brandstiftelse <i>intentional arson</i>	1	—	1	2	1	3	4	11
Betleri, løsgænger og skadelig erhvervsvirksomhed <i>begging etc.</i>	4	47	51	4	59	63	59	67
Dyrplageri <i>cruelty to animals</i>	—	—	—	—	—	—	—	—
Forbr. mod den personlige frihed <i>offences against personal liberty</i>	2	—	2	4	—	4	6	4
Fredskrænkelser <i>breach of private peace</i>	12	—	12	13	—	13	18	17
Æresfornærmelser <i>libels</i>	—	—	—	—	—	—	1	—
Andre forbrydelser <i>other crimes and offences</i>	2	1	3	3	—	3	10	8
Domfældelser i alt <i>convictions, total</i> ...	2 089	241	2 330	2 119	252	2 371	2 396	2 436
B. De idømte straffe m. m. penalties								
Hæfte <i>lenient imprisonment</i>	309	1	310	280	8	288	312	294
Almindeligt fængsel <i>ordinary imprisonment</i>	1 330	153	1 483	1 362	154	1 516	1 520	1 660
heraf 30 dage og derunder <i>days</i>	84	10	94	76	10	86	71	82
30-60 dage <i>days</i>	267	41	308	222	42	264	276	371
60 dage <i>days-3 mdr. months</i>	202	32	234	220	40	260	270	283
3-6 mdr. <i>months</i>	420	55	475	444	48	492	487	528
6-12 mdr. <i>months</i>	242	11	253	270	10	280	266	286
1-2 år <i>years</i>	90	4	94	104	4	108	116	90
2-16 år <i>years</i>	25	—	25	25	—	25	24	20
på livstid <i>for life</i>	—	—	—	1	—	1	—	—
Militær arrest <i>military imprisonment</i>	15	—	15	19	—	19	23	22
Psykopatfængsel <i>imprisonment for psychopaths</i>	39	1	40	35	—	35	30	27
Ungdomsfængsel <i>borstal training</i>	68	—	68	84	—	84	78	96
Arbejdsbus <i>workhouse</i>	9	—	9	8	—	8	13	7
Sikkerhedsforvaring <i>preventive detention</i>	1	—	1	2	—	2	—	—
Sikkerhedsforanstaltninger <i>preventive measures</i>	41	4	45	42	6	48	46	36
Varetægt trådt i stedet for straf <i>sentence served on remand</i> ..	22	3	25	16	2	18	11	11
Betinget dom, strafudmålingen udsat <i>bound over</i>	255	79	334	271	82	353	363	283
Domfældelser i alt <i>convictions, total</i> ...	2 089 ²	241 ³	2 330	2 119 ²	252 ³	2 371	2 396	2 436
heraf betingede <i>conditional discharge</i>	618	167	785	680	173	853	850	859

¹ Endelige domfældelser for overtrædelser af borgerlig straffelov. Domfældte idømt bødestraf er ikke medregnet. ² Heraf i 1965 og 1964 henh. 108 og 84 domme, hvor der udover den ubetingede frihedsstraf, som disse domme er fordelt efter i tabellen, tillige er idømt betinget frihedsstraf. ³ Heraf i 1965 og 1964 henh. 12 og 9 domme, hvor straffen er dels ubetinget, dels betinget frihedsstraf.

X. Finansielle forhold. *Public finance.*

TABEL 186.

Kommunernes løbende indtægter og udgifter.

Current revenue and expenditure of the municipalities.

	København		Frederiksberg		Gentofte	
	1965-66	1964-65	1965-66	1964-65	1965-66	1964-65
Løbende indtægter current revenue						
Skatter og afgifter <i>taxes and duties</i>	1000 kr. 747 347	1000 kr. 632 913	1000 kr. 117 309	1000 kr. 103 378	1000 kr. 111 109	1000 kr. 96 782
Hovedstadsudligningen ¹ <i>equalization</i>	21 162	24 328	÷ 8 028	÷ 8 150	÷ 16475	÷ 16 826
Tilsvarende til København som centralkommune ² <i>fixed income tax in municipality of occupation</i>	15 021	15 021	—	—	÷ 780	÷ 780
Bidrag til Københavns amtsfond ³ <i>grants to county funds</i>	•	•	•	•	÷ 8 813	÷ 6 821
Gasværkerne <i>gas works</i>	3 254	107	÷ 215	÷ 454	—	—
Elektricitetsværkerne <i>power plants</i>	79 103	57 791	10 100	8 312	—	—
Varmeværkerne <i>central heating plants</i>	23 342	14 571	—	—	—	—
Vandforsyning ⁴ <i>water works</i>	16 392	10 462	2 268	469	÷ 705	73
Torve- og slagtehallen, fiske- og grønttorv <i>markets and slaughter-houses</i>	÷ 779	÷ 391	—	—	—	—
Sporveje, trolleylinier m. m. <i>tramways</i>	÷ 55 447	÷ 45 597	÷ 7 206 ⁵	÷ 6 407 ⁵	÷ 1 528 ⁶	÷ 1 496 ⁶
Begravelsesvæsenet <i>burial authorities</i>	÷ 6 384 ⁷	÷ 5 474 ⁷	—	—	÷ 386	÷ 313
Jorder og faste ejendomme <i>real estate</i>	2 264	1 719	÷ 1 320	÷ 1 067	÷ 947	÷ 640
Håndværksafdelingen <i>maintenance of buildings</i>	574	822	—	—	—	—
Folkekøkkenerne <i>civic restaurants</i>	÷ 1 606	÷ 1 461	÷ 6	÷ 9	—	—
Renteindtægt <i>interest</i> af komm. ejend. og anlæg af municip. real estate and plants af kapitaler, kassebeholdninger m. m. <i>of capital, etc.</i>	82 037 13 987	72 782 17 222	6 950 3 951	6 831 3 866	4 925 9 216	4 626 8 391
I alt løbende indtægter <i>total current revenue</i>	940 267	794 815	123 803	106 769	95 616	82 996
Løbende udgifter current expenditure						
Centraladministrationen ⁸ <i>administration</i>	133 418	110 479	19 889	17 850	14 803	12 397
Invalide- og folkepension, sygeforsikring m. m. ⁹ <i>social insurance</i> Offentl. forsorg, børne- og ungdomsforsorg, m. m. ⁹ <i>public assistance</i>	119 346	104 809	17 633	17 262	15 583	13 631
Arbejdsanvisning og arbejdsløshedsforsikring m. m. ⁹ <i>placement and unemployment insurance</i>	52 450	45 226	3 676	3 070	3 515	2 793
Huslejetilskud <i>rent subsidies</i>	2 293	3 101	332	468	475	351
Udgifter i h. t. andre sociale love ⁹⁻¹⁰ <i>other social laws</i>	6 237	5 161	1 692	1 211	1 977	1 307
Hospitals- og sindssygevæsenet <i>hospitals and insane asylums</i> ..	12 921	10 958	1 763	1 502	1 100	1 064
Sundhedsvæsenet <i>health service</i>	159 375	145 241	22 653	17 709	—	—
Skolevæsenet ¹¹ <i>schools</i>	5 610	4 678	1 114	901	428	377
Biblioteker og museer <i>libraries and museums</i>	118 496	104 859	21 509	16 549	18 468	15 408
Offentlig belysning <i>public lighting</i>	10 518	9 304	2 478	2 172	2 438	2 091
» renholdelse og vanding <i>public cleaning</i>	5 895	5 475	1 159	1 090	2 688	2 087
Vej- og kloakvæsen, offentlige anlæg ¹² <i>road and sewer service</i> Forbrændingsanstalter <i>incinerators</i>	13 895	4 074	7 427	4 488	6 973	5 343
Brandvæsenet <i>fire-service</i>	28 594	30 055	5 618	4 518	8 132	8 076
Offentlige toiletter og badeanstalter <i>lavatories and baths</i> ..	—	—	÷ 46	390	662	625
Renter og omkostninger af gæld <i>interest of debts</i>	27 329	23 626	4 845	4 081	1 918	1 840
Pensioner m. m. der ikke er henført til andre konti	4 881	4 030	1 042	718	399	359
Andre udgifter <i>other expenses</i>	94 491	91 916	2 854	2 841	3 610	3 489
Driftsoverskud og henlæggelser <i>surplus and appropriation</i> ..	910	804	111	98	396	325
	15 802	11 182	2 088	1 956	2 224	3 065
	127 806 ¹³	79 837	5 966 ¹⁴	7 895	9 827 ¹⁵	8 368
I alt løbende udgifter <i>total current expenditure</i>	940 267	794 815	123 803	106 769	95 616	82 996

¹ I h. t. lov nr. 65 af 9/3 1959 om fiksering af det iflg. lov nr. 84 af 21/3 1937, som ændret ved lov nr. 53 af 19/3 1956, beregnede udligningstilsvarende til Københavns kommune fra Frederiksberg og Gentofte kommuner. Denne fiksering er senest ved lov nr. 80 af 22/3 1965 forlænget til også at gælde for årene 1966-68-1967/68, jfr. anm. til tabel 194, s. 153. ² I h. t. § 1 i lov nr. 65 af 9/3 1959, jfr. lov nr. 80 af 22/3 1965 om erhvervsskattens afløsning i visse kommuner m. v. ³ I h. t. lov nr. 33 af 19/3 1961, hvorefter halvdelen af det amtskommunale skattebehov - efter fradrag af den fikserede ejendomsnyl - skal pålignes de kommuner, hvori der svares ejendomsbeskat til amtskommunen. ⁴ D. v. s. vandafgifter og betaling for vandforbrug efter måler med fradrag af vandværkets driftsudgifter. ⁵ Beløbet angiver Frederiksberg kommunes tilskud til dækning af det samlede bruttouderskud på Københavns sporveje, beregnet efter regler, der er fastsat i en særlig overenskomst. ⁶ D. v. s. Gentofte kommunes udgifter til dækning af en del af NESA's underskud på selskabets trafiklinier. ⁷ Bispebjerg krematoriums underskud i 1965/66 kr. 118 338 og overskud i 1964/65 kr. 16 631 er overført til formueregnskabet. ⁸ Inkl. administrationsudgifter vedrørende forsørgelsesvæsenet og den tekniske forvaltning (i København stadsingeniørens direktorat). ⁹ Disse beløb afviger fra de i tabel 158 anførte tal; jfr. anm. i. til tabel 158, s. 129. ¹⁰ D. v. s. lovene om husmoderafløsning, mælkehjælp, hjemmesygepleje, revalidering samt enkepension. ¹¹ Herunder skolesundhedspleje, skoletandpleje og skolebespisning. ¹² Klosetafgiften er fradraget. ¹³ Heraf henlægges til udvidelseskonto 42 917 000 kr., henlægges til vandforsyningens nyanlæg 4 400 000 kr., henlægges til hospitalsvæsenets nyanlæg m. v. 10 000 000 kr. og henlægges til finansiering af kommunens anlægsvirksomhed 44 793 000 kr. ¹⁴ Heraf hensættelse til saneringsformål 1 500 000 kr., hensættelse til hospitalets udvidelse 1 500 000 kr. og henlægges til anlægsvirksomhed 1 500 000 kr. ¹⁵ Heraf henlagt til opførelse af svømme- og idrætshaller 1 500 000 kr., henlagt til byplanfonden 5 533 000 kr., ekstraordinær afskrivning på vandindvindingsanlæg 1 000 000 kr. og anden ekstraordinær afskrivning 1 000 000 kr.

ANM. Ved regnskabsopstillingen er i tabellen fulgt principperne i den købstadkommunale kontoplan, som bl. a. omegnskommunerne anvender, jfr. tabel 287 s. 254 f. På grund af kommunernes forskellige regler for bl. a. afskrivning, forrentning og pensionsudgifternes afholdelse må en sammenligning mellem kommunerne foretages med forsigtighed; dette gælder især for udgifterne til centraladministration og andre konti, for hvilke udgifternes afholdelse ikke er nærmere fastsat i speciallove.

TABEL 187.

Kommunernes status. *Municipal balance sheet.*

A. København.

	31/3 1966	31/3 1965	31/3 1964	31/3 1950
Aktiver assets				
A. Ejendomme, der tjener alm. kommunale formål <i>real estate serving general municipal purposes</i>	1000 kr.	1000 kr.	1000 kr.	1000 kr.
Rådhus med annekser <i>town hall</i>	14 973	6 077	5 947	7 217
Skoler <i>schools</i>	120 730	114 567	109 812	61 210
Hospitaler <i>hospitals</i>	196 537	174 829	164 180	50 221
Forsørgelsesvæsenets ejendomme <i>real estate belonging to public assistance serv.</i>	116 733	111 388	109 776	83 952
Brandstationer <i>fire-stations</i>	8 800	7 641	7 622	6 130
Begravelsesvæsenets ejendomme <i>burial service</i>	6 724	6 596	6 358	4 620
Vej- og kloakvæsenets ejendomme <i>road- and sewer service</i>	9 953	9 847	9 727	5 197
Vandvæsenets ejendomme <i>water works</i>	156 508	157 014	150 663	62 533
Andre ejendomme <i>other real estate</i>	8 042	7 683	7 722	3 317
I alt total...	639 000	595 642	571 807	284 397
B. Ejendomme, der har alm. økonomisk betydn. <i>real est. of econ. importance.</i>				
Husejendomme <i>dwelling houses</i>	296 000 ¹	268 391	257 279	171 705
Udligningskonto <i>equalization fund</i>	+ 130 997	+ 125 951	+ 99 674	+ 32 288
Ubebyggede arealer <i>sites</i>	75 578	63 013	52 447	49 537
I alt total...	240 581	205 453	210 052	188 954
C. Kommunens driftsvirksomheder <i>public utilities</i>				
Gasværker <i>gas works</i>	49 855	47 852	23 581	24 187
Elektricitetsværker <i>power plants</i>	402 583	361 804	330 950	68 054
Varmeværker <i>central heating plants</i>	68 405	62 650	58 734	9 996
Sporvejene <i>tramways</i>	122 905	92 143	67 659	27 424
Torve- og slagtehaller <i>markets and slaughter-houses</i>	14 761	14 630	14 779	20 185
Andre driftsvirksomheder ² <i>other public utilities</i>	3 897	3 528	3 480	2 480
I alt total...	662 406	582 607	499 183	152 326
D. Ejendomme under sanering <i>real estate under reconstruction</i>	5 589	3 179	1 010	24 432
E. Ejendomme erhvervet til byfornyelsesformål <i>real estate acquired for renewal purposes of the town</i>	27 517	22 774	4 577	—
Gader, veje, bro- og kloakanlæg <i>streets, roads, bridges and sewers</i>	68 268	65 029	60 194	30 096
Tilgodeh. for forskudsv. afholdte udgift. <i>debts owing for advances on expenditure</i>	27 391 ¹	27 602	30 006	27 855
Obligationer og aktier <i>bonds and shares</i>	120 701	127 265	136 788	56 264
Institutionernes varebeholdninger <i>stock in trade of institutions</i>	60 138	67 633	69 968	49 329
Indtægtsrestancer <i>income in arrears</i>	725 173	627 540	612 271	231 605
Kasse- og bankbeholdninger ved institutionerne og ved hovedkassen <i>cash in hand and banking accounts</i>	120 077	185 571	160 984	39 530
Andre aktiver <i>other assets</i>	846 210	661 482	587 042	101 048
Uafskrevne kurstab og omkostninger ved lån <i>loss on securities</i>	110 220 ³	103 787	107 898	18 629
Andre uegentlige aktiver <i>other figurative assets</i>	1 854	2 052	2 252	12 718
Aktiver i alt <i>assets, total</i> ...	3 655 125	3 277 616	3 054 032	1 217 183
Passiver liabilities				
Stadens almindelige lån <i>loans</i>				
A. Indenlandske lån <i>domestic loans</i>	501 486	553 304	641 966	369 302
B. Udenlandske lån ⁴ <i>foreign loans</i>	571 603 ⁵	485 274	360 284	208 186
I alt total...	1 073 089	1 038 578	1 002 250	577 488
Prioritetsgæld m. m. <i>mortgage debts</i>	331 908	291 571	288 743	132 335
Udgiftsrestancer <i>expenditure in arrears</i>	—	—	—	22 766
Anden gæld <i>other debts</i>	1 177 248 ⁶	1 013 158	941 412	201 185
Deposita og fonds <i>deposits and funds</i>	111 144	116 954	97 046	23 395
Kommunens selvforsikringer <i>insurances</i>	19 868	23 128	15 719	4 794
Pensionskontoen <i>pensions fund</i>	182 857	174 206	165 969	83 573
Kommunens egenkapital <i>municipal capital</i> :				
Kapitaler vedrørende særlige formål <i>capital for special purposes</i>	6 737	6 709	6 660	4 762
Kommunens udvidelseskonto <i>expansion account</i>	297 289	254 372	224 628	69 792
Stadens almindelige formue <i>general fortune</i>	306 215	234 211	185 918	78 179
Konto for driftsregnskabet <i>working account</i>	148 770	124 729	125 687	18 914
Egenkapital i alt total...	759 011	620 021	542 893	171 647
Passiver i alt <i>liabilities, total</i> ...	3 655 125	3 277 616	3 054 032	1 217 183

¹ Heraf Hans Nansens Gård 2 730 000 kr. ² Kørselsafd., håndværksafd. og folkekøkkenerne. ³ Heraf 26 318 000 kr. i valutakurstab vedrørende stadens dollarlån af 1927 og 1928. ⁴ Beregnet efter kursen ved lånets optagelse (den bogførte værdi). ⁵ Kursværdien pr. 31/3 1966 var 590 565 000 kr. ⁶ Herunder er bl. a. opført: institutionernes kreditorer og versurer 752 745 000 kr., inkassationer for fremmede kasser 412 454 000 kr. og gæld til Frederiksberg vedr. sporvejene 12 037 000 kr.

ANM. I kommunens officielle regnskab er institutionernes beholdninger, restancer og versurer opført med et nettobeløb på aktivsiden, pr. 31/3 1966 med 722 056 000 kr. I nærværende tabel er derimod beløbet delt med et bruttobeløb (dog bortset fra aktiver tilhørende legater og fonds og aktiver for fremmed regning) på aktivsiden pr. 31/3 1966 på 1 474 801 000 kr. og et beløb på passivsiden (under anden gæld) på 752 745 000 kr.

(fortsættes)
10*

TABEL 187 (fortsat).

Kommunernes status. *Municipal balance sheet.*

B. og C. Frederiksberg og Gentofte.

		31/3 1966	31/3 1965	31/3 1964	31/3 1950
B. Frederiksberg					
Aktiver <i>assets</i>					
Grunde, anlæg og inventar <i>real estate, sites, plants, etc.</i>		143 795	132 573	124 691	67 402
ubebyggede grunde <i>sites</i>		31 466	18 595	13 432	5 253
beboelsejendomme <i>dwelling houses</i>		11 855	12 280	12 012	5 890
vandværket <i>water work</i>		2 517	2 560	2 676	1 727
elektricitetsværket <i>power plant</i>		23 014 ¹	23 072 ¹	23 165 ¹	12 651
gasværket <i>gas work</i>		1 434	1 556	2 279	5 736
den alm. administration <i>administration</i>		9 550	10 011	10 476	1 044
heraf { forfølgelsesvæsenet <i>public assistance service</i>		12 132	12 724	13 171	4 576
hospitalsvæsenet <i>hospitals</i>		18 059	17 824	13 496	7 268
sundhedsvæsenet <i>health service</i>		2	6	10	94
skolevæsenet <i>schools</i>		19 696	19 831	19 848	7 666
rets- og politivæsenet <i>justice and police service</i>		—	158	158	567
brandvæsenet <i>fire-service</i>		7	851	975	669
vej- og kloakvæsenet <i>road and sewer service</i>		7 912	7 558	7 552	9 651
forskellige anlæg <i>various plants</i>		6 151	5 547	5 441	4 580
Aktier og obligationer <i>shares and bonds</i>		13 746	11 065	12 987	9 771
Tilgodehavende for anlæg <i>debts owing for plants</i>		249	267	288	395
Varebeholdninger <i>stock in trade</i>		3 442	2 929	5 189	5 447
Indtægtsrestancer <i>income in arrears</i>		132 644	121 590	122 406	7 990
Konto for anlæg under udførelse m. v. <i>account for construction</i>		9 407	5 822	13 726	16 294
Diverse debitorer <i>debtors</i>		50 408	39 826	32 129	27 538
Beholdninger i banker, kassebeholdning <i>cash balance</i>		2 200	5 230	6 936	9 906
I alt aktiver <i>assets, total.</i>		355 891	319 302	318 352	144 743
Passiver <i>liabilities</i>					
Faste lån <i>loans</i>		18 240	21 363	24 973	41 768
Prioritetsgæld <i>mortgage debts</i>		41 980	32 777	32 359	7 711
Deponerede kontante kapitaler <i>capitals deposited in cash</i>		2 651	2 590	2 489	1 593
Diverse kreditorer <i>creditors</i>		112 919	101 498	104 702	15 337
Kommunens pensionsfond <i>pensions fund</i>		58 323	56 363	53 861	33 199
Udgiftsrestancer <i>arrears of expenditure</i>		2 291	4 208	3 733	1 710
Kommunens egenkapital <i>municipal capital</i>		119 487	100 503	96 235	43 425
heraf { kommunens almindelige formue <i>general fortune</i>		52 003	38 984	35 314	28 519
kommunens reserver <i>reserves</i>		21 000	16 500	17 497	3 989
overført til næste års regnskab <i>carried forward to next year's account</i>		46 484	45 019	43 424	10 917
I alt passiver <i>liabilities, total.</i>		355 891	319 302	318 352	144 743
C. Gentofte					
Aktiver <i>assets</i>					
Faste ejendomme og grunde <i>real estate and sites</i>		76 112	75 380	77 585	43 180
rådhuset <i>town hall</i>		1 766	1 832	1 899	3 324
udlejningsejendomme <i>dwelling houses</i>		1 223	1 395	1 404	1 050
socialdirektoratet <i>public assistance service</i>		7 541	7 717	7 820	4 539
heraf { brandstation <i>fire station</i>		952	479	548	752
skoler, biblioteker m. m. <i>schools, libraries etc.</i>		17 843	18 327	18 923	14 256
vandforsynings- og renovationsvæsen <i>water works etc.</i>		29 284	31 470	33 105	7 746
sportsanlæg og parkanlæg <i>sports-grounds and parks</i>		5 192	4 107	4 427	3 482
andre arealer, anlæg m. m. <i>other areas</i>		12 311	10 053	9 459	8 031
Vej- og kloakanlæg <i>roads and sewers</i>		6 379	6 089	5 001	9 897
Varebeholdninger <i>stock in trade</i>		1 179	1 113	1 065	984
Pantebrevs <i>bonds</i>		5 657	4 801	2 803	2 009
Aktier <i>shares</i>		39 696	33 984	31 080	9 360
Beholdninger i banker, kassebeholdning <i>cash balance</i>		39 085	38 715	32 224	23 832
Pensionsfondens aktiver <i>assets of pensions fund</i>		3 421	3 503	3 614	3 270
Indtægtsrestancer <i>income in arrears</i>		15 472	12 190	13 488	13 348
Andre aktiver <i>other assets</i>		34 789	28 591	26 365	9 002
I alt aktiver <i>assets, total.</i>		221 790	204 366	193 225	114 882
Passiver <i>liabilities</i>					
Faste lån <i>loans</i>		11 051	12 143	13 582	42 360
Prioritetsgæld <i>mortgage debts</i>		2 906	2 962	2 982	1 322
Legater <i>legacies</i>		15 530	14 113	12 294	2 924
Pensionsfondens pensionsfond		53 720	52 676	51 394	4 769
Mellemregning med statskassen m. m. <i>Nat. Gov. current account, etc.</i>		÷ 526	÷ 1 329	942	÷ 520
Kreditorer <i>creditors</i>		29 333	24 326	23 090	7 797
Kommunens egenkapital <i>municipal capital</i>		109 776	99 475	88 941	56 230
heraf { kapitaler vedrørende særlige formål (henlæggelser m. m.) <i>capital for special purpos.</i>		67 227	74 054	69 711	42 335
kommunens almindelige formue <i>general fortune</i>		36 719	22 068	16 426	9 403
overførte driftoverskud <i>surplus</i>		5 830	3 353	2 804	4 492
I alt passiver <i>liabilities, total.</i>		221 790	204 366	193 225	114 882

¹ Heraf kommunens andel i udgifterne ved opførelse af „Isefjordværket“ 7,3 mill. kr.

TABEL 188.

Kommunernes obligationslån. *Municipal loans with bonds.*

Lånene fordelt efter år <i>loans of pr. 31/3 1966</i>	Lånets oprindelige størrelse <i>original amount of loan</i>	Nominel rente <i>nominal interest</i>	Effektiv rente <i>actual interest</i>	Amortisationstid <i>time of amortizat.</i>	Sidste amort. termin <i>last term of amortizat.</i>	Lånet kan konverteres ¹ year of conversion	Den af kommunen opnåede kurs ² <i>subscription exchange</i>	Restbeløb ³ <i>31/3 1966 balance</i>
København		%	%	år years	år year	år year	%	kr.
1908 dobbeltmønt.	Kr. 39 952 000	4	4,48 ⁴	60	1968	1918	91,50	4 759 736
1910 »	» 39 952 000	4	4,21 ⁴	60	1970	1920	96,13	6 276 096
1911 »	» 19 976 000	4	4,23 ⁴	60	1971	1921	95,75	3 866 264
1930 udenlandsk	Sv.kr. 30 000 000	4 ^{1/2}	4,98 ⁴	40	1970	1941	93,86	7 157 000
1938 »	Fl. 8 000 000	4	4,30 ⁴	30	1968	1943	96,50	1 930 500 ⁵
1944 indenlandsk	Kr. 35 000 000	4	4,14	30	1974	—	98,50	10 493 000
1948 »	» 45 000 000	4	4,14	30	1978	—	98,50	19 500 000
1949 »	» 30 000 000	4 ^{1/3}	4,83	20	1969	—	97,50	6 000 000
1950 »	» 50 000 000	4 ^{1/4}	4,64	25	1975	—	96,50	20 000 000
1955 »	» 30 000 000	5	6,88	29 ^{1/2}	1984	—	84,00	19 000 000
1956 »	» 20 000 000	5	6,98	30	1986	—	83,25	13 330 000
1956 »	» 50 000 000	6 ^{1/2}	6,90	15	1971	—	97,75	16 665 000
1956 »	» 30 000 000	6 ^{1/2}	6,81	15	1971	—	98,25	12 000 000
1957 »	» 15 000 000	5	7,05	30	1987	—	82,75	10 500 000
1957 »	» 35 000 000	6 ^{1/3}	6,85	15	1972	—	98,00	14 003 000
1957 »	» 40 000 000	6 ^{1/2}	6,85	10	1967	—	98,50	8 000 000
1958 »	» 30 000 000	5	6,81	30	1988	—	84,50	22 000 000
1958 »	» 30 000 000	6 ^{1/2}	6,66	15	1973	—	99,25	14 000 000
1961 udenlandsk	Fl. 30 000 000	5	5,51	15 ⁶	1981	1971	94,875	57 138 000
1963 »	\$ 15 000 000	5 ^{3/8}	6,08 ⁴	10 ⁷	1978	1973	94,70	103 490 625
1963 »	S.frc. 60 000 000	5	5,45 ⁴	15 ⁸	1983	1974	96,00	95 952 000
1964 »	D.M. 75 000 000	5 ^{3/4}	5,95 ⁴	15 ⁹	1984	1974	97,50	130 290 000
1965 »	\$ 15 000 000	6	6,35 ⁴	15 ¹⁰	1985	1976	97,00	103 331 250
I alt total.	699 682 471 ¹¹
Frederiksberg								
1941 indenlandsk	Kr. 3 000 000	4	4,63	30	1971	—	93 ^{1/2}	550 000
1942 »	» 3 000 000	4	4,28	30	1972	—	97	700 000
1943 »	» 5 000 000	4	4,48	30	1974	—	95	1 333 333
1943 »	» 5 000 000	4	4,25	25	1968	—	97,25	600 000
1945 »	» 5 000 000	2-3 ^{1/2} ¹²	3,63	25	1970	—	97,96	1 000 000
1949 »	» 5 000 000	4 ^{1/4}	4,46	25	1974	—	98 ^{1/8}	1 600 000
1950 »	» 15 000 000	4 ^{1/4}	4,41	25	1975	—	98 ^{1/2}	5 400 000
1954 »	» 1 000 000	5	6,33	25	1979	—	89,5	560 000
1957 »	» 5 500 000	6 ^{1/2} -5 ¹³	6,85	28	1985	—	94,0	3 830 357
1958 »	» 5 000 000	5 ^{1/4}	5,84	15	1973	—	96,44	2 666 667
I alt total.	18 240 357 ¹⁴
Gentofte								
1936 indenlandsk	Kr. 500 000	4 ^{1/4}	4,48	30	1966	—	97	28 726
1937 »	» 2 301 500	4	5,10	30	1967	—	86,90	190 874
1937 »	» 2 300 702	4	5,10	30	1967	—	86,93	190 939
1937 »	» 2 000 000	5-4	4,82	30	1967	—	93	232 581
1938 »	» 2 000 000	5-4	4,93	30	1968	—	91 ^{3/4}	287 904
1942 »	» 1 500 000	4	4,00	25	1967	—	100 ^{1/8}	120 000
1965 »	» 10 000 000	7 ^{3/4}	7,00	—	1967	—	100	10 000 000
I alt total.	11 051 024 ¹⁵

¹ — angiver, at lånet ikke kan konverteres. ² Denne kurs afviger i adskillige tilfælde fra den tegningskurs, som lånet af det pågældende pengeinstitut er blevet udbudt til. ³ De udenlandske låns restbeløb er beregnet efter kursen ved lånets optagelse (den bogførte værdi). ⁴ Lånene kan amortiseres ved udtrækning til pari eller ved opkøb. ⁵ Fl. 1 287 000. ⁶ Udtrækkes i. gang pr. 15/12 1967. ⁷ Udtrækkes i. gang 15/6 1969. ⁸ Udtrækkes i. gang 15/11 1969. ⁹ Udtrækkes i. gang 15/12 1970. ¹⁰ Udtrækkes i. gang 15/11 1971. ¹¹ Hertil kommer lån, for hvilke obligationer ikke er i omløb: Et 5^{1/2}% lån hos First National City Bank og Morgan Trust Company of New York på \$ 10 000 000 bogført til kr. 57 400 000. Forskellige gældsbrevsån kr. 315 900 000 og prioriteter kr. 331 900 000, således at det samlede beløb for kommunens lån og prioritetsgæld pr. 31. marts 1966 bliver kr. 1 404 900 000, det tilsvarende beløb for 1965 var kr. 1 399 100 000. ¹² Fra 11. maj 1950 3^{1/2} pct. ¹³ Fra 1/8 1968 5 pct. ¹⁴ Hertil kommer prioritetsgæld i kommunens ejendomme kr. 41 980 469, således at det samlede beløb for Frederiksberg kommunes lån og prioritetsgæld pr. 31. marts 1966 bliver kr. 60 220 826; det tilsvarende beløb for 1965 var kr. 54 140 241. ¹⁵ Hertil kommer Gentofte kommunes prioritetsgæld på i alt kr. 2 905 652, således at det samlede beløb for Gentoftes lån og prioritetsgæld pr. 31. marts 1966 bliver kr. 13 956 676; det tilsvarende beløb for 1965 var kr. 15 104 732.

ANM. Som anført i note 3 er de udenlandske låns restbeløb beregnet efter kursen ved lånets optagelse (den bogførte værdi). Beregnet efter kursen pr. 31/3 1966 bliver for København restbeløbet af lånene 18 962 555 kr. større.

TABEL 191.

Oprævede kommunale skatter og afgifter.

Collected taxes and duties to local government:

	København		Frederiksberg		Gentofte		Hovedstaden i alt the capital, total	
	19 ⁶⁵ /66	19 ⁶⁴ /65	19 ⁶⁵ /66	19 ⁶⁴ /65	19 ⁶⁵ /66	19 ⁶⁴ /65	19 ⁶⁵ /66	19 ⁶⁴ /65
A. Ejendomsskatter¹ <i>tax on real estate</i>	1000 kr.	1000 kr.	1000 kr.	1000 kr.	1000 kr.	1000 kr.	1000 kr.	1000 kr.
Grundskyld ² <i>land taxes</i>	94 702	70 236	15 056	11 321	6 281	6 269	116 039	87 826
Ejendomsskyld ² <i>taxes on buildings</i>	47 298	55 331	8 262	9 626	813	944	56 373	65 901
Grundstigningsskyld ³ <i>tax on incr. of land value</i>	5 574	5 914	932	904	2 615	2 519	9 121	9 337
Dækningsafg. af off. ejd. ⁴ <i>tax on publ. real estate</i>	12 396	8 648	1 879	1 664	292	263	24 821	19 883
Dækningsafg. af erhvervsjendomme ⁴ <i>tax on business real estate</i>	10 254	9 308						
Vejafgift <i>road duty</i>	—	—	106	106	—	—	106	106
Bidrag til brandvæsenet <i>contributions to fire-service</i>	17 545	16 433	1 420	1 319	—	—	18 965	17 752
Renovationsafgift ⁵ <i>removal of refuse fee</i>	—	—	1 549	1 525	498	492	2 047	2 017
I alt total	187 769	165 870	29 204	26 465	10 499	10 487	227 472	202 822
B. Indkomstskat <i>income tax</i>								
Opholdskommuneskat ⁶ <i>income tax in municipality of residence</i>	486 106	399 403	80 640	69 376	85 956	76 872	652 702	545 651
Sømandsskat <i>seamen's tax</i>	5 018	4 712	437	429	395	345	5 850	5 486
Andel i særlig 30 pct. indkomstskat <i>special income tax</i>	2 992	2 757	1 113	957	3 110	1 593	8 074	5 881
Andel i afgift af renteforsikringer m. m. <i>tax on pension assurance</i>	556	434						
Erhvervskommuneskat <i>income tax in municipality of occupation</i>	1 730	1 902	90	88	75	58	1 895	2 048
Skat af selskaber, foreninger m. m. <i>tax on companies</i>	55 396	45 863	4 669	3 793	3 031	2 561	63 096	52 217
Bøder for urigtig ang. og efterbetalinger <i>fin.</i>	1 196	1 537	646	823	7 487	4 086	9 329	6 446
I alt total	552 994	456 608	87 595	75 466	100 357	85 655	740 946	617 729
C. Skatter og afgifter på omsætning <i>m. m. excise duties</i>								
Afgift af billard og keglebanehold, natbe- værtning m. m. <i>tax on billiards and skittle</i> <i>alleys, public bars etc.</i>	619	568	47	48	13	11	679	627
Betaling for næringsadkomst <i>trade licenses</i>	297	366	71	73	42	45	410	484
Andel af forlystelsesafgift <i>entertainment tax</i>	÷ 16	5 004	—	947	—	386	÷ 16	6 337
Afgifter ved bygningskommissionen <i>building</i> <i>duties</i>	5 286	4 108	118	115	52	57	5 456	4 280
Hundeafgift ⁷ <i>dog-tax</i>	349	342	62	62	146	141	557	545
Andre afgifter og gebyrer <i>other</i>	49	47	212 ⁸	202 ⁸	—	—	261	249
I alt total	6 584	10 435	510	1 447	253	640	7 347	12 522
I alt skatter og afgifter total amount	747 347	632 913	117 309	103 378	111 109	96 782	975 765	833 073
Udligningstilsvær til Københavns komm. ⁹ <i>equalization to Copenhagen</i>	21 162	24 328	÷ 8 028	÷ 8 150	÷ 16 475	÷ 16 826	÷ 3 341	÷ 648 ¹⁰
Tilsvær til »centralkommunen» (Københ.) ¹¹ <i>commutation payments</i>	15 021	15 021	•	•	÷ 780	÷ 780	14 241 ¹²	14 241 ¹²
Bidrag til amtskommunen ¹³ <i>grants to county funds</i>	•	•	•	•	÷ 8 813	÷ 6 821	÷ 8 813	÷ 6 821

¹ I h. t. lov nr. 34 af 18/2 1961. Den afgift, der i h. t. lovens § 25 (i tidligere lov § 23, 2. stk.) i København er lægges for vandforsyning fra kommunens vandværk, er overført til vandforsyningen som indtægt for denne, jfr. tabel 186 s. 146. ² Grundskyldpromillen i København og på Frederiksberg i 19⁶⁵/66 og 19⁶⁴/65 var henholdsvis 35,00 og 26,00, og i Gentofte i begge årene 10,00. I København og på Frederiksberg blev ejendomsskylden nedsat ved lov af 15. februar 1957 og i Gentofte ved lov nr. 34 af 18/2 1961. Ejendomsskyldpromillen var i 19⁶⁵/66 og 19⁶⁴/65 i København henholdsvis 19,07 og 22,25, på Frederiksberg 19,71 og 23,00 og i Gentofte 1,80 og 2,10 p. m. ³ I h. t. lovbeholdning nr. 305 af 1/8 1960, jfr. anm. 2 til tabel 207 s. 163. ⁴ I h. t. lov nr. 34 af 18/2 1961 § 23, jfr. anm. 2 til tabel 209 s. 166. ⁵ Speciel afgift fra grundejerne i Gentofte (jfr. lov nr. 34 af 18/2 1961 § 25); i København og på Frederiksberg indgår denne post under de alm. ejendomsskatter. ⁶ Se anm. 1 til tabel 209, s. 166. ⁷ I København, på Frederiksberg og i Gentofte blev i 1966 udleveret henholdsvis 14 454, 2 668 og 5 166 hundetegn. (I 1965 var de tilsvarende tal 13 564, 2 513 og 4 746). ⁸ Inkl. andel i afgift af totalisatorspil, der i 19⁶⁵/66 og 19⁶⁴/65 udgjorde henholdsvis 99 000 kr. og 102 000 kr. ⁹ I h. t. § 7 i lov nr. 65 af 7/3 1959, jfr. lov nr. 80 af 24/3 1965 om erhvervsskattens afløsning i visse kommuner m. v., jfr. lov nr. 84 af 31/3 1937, som ændret senest ved lov nr. 53 af 18/3 1956. ¹⁰ Efter forlig mellem de tre hovedstadskommuner, jfr. anm. 2 til tabel 192, s. 150, har København ført 3038 000 kr. til afgang i 19⁶⁵/66, medens Gentofte ikke har ført det tilsvarende beløb til indtægt. ¹¹ I h. t. § 7 i lov nr. 65 af 7/3 1959, jfr. lov nr. 80 af 24/3 1965, om erhvervsskattens afløsning i visse kommuner m. v. ¹² Omfatter de 19 omegnskommuners tilsvær til Københavns kommune. ¹³ I h. t. lov nr. 33 af 18/2 1961 om den amtskommunale beskatning.

TABEL 192.

**Statsskatter og andre særlige afgifter,
der er opkrævet af skattevæsenet.**
*Taxes to National Government and special duties
collected by the municipalities.*

	19 ⁶⁵ / ₆₆	19 ⁶⁴ / ₆₅	19 ⁶³ / ₆₄	19 ⁶² / ₆₃
	1000 kr.	1000 kr.	1000 kr.	1000 kr.
A. Opkrævet af Københavns skattedirektorat <i>collected by the taxation-authorities of Copenhagen</i>				
Skatter og afgifter til staten <i>taxes and duties to the Nat. Gov.</i>				
<i>Ejendomsskatter taxes on real estate</i>				
Grundskyld <i>land taxes</i>	15 811	15 790	15 862	15 169
Grundstigningsskyld <i>taxes on increase of land value</i>	686	4 739	4 644	3 307
Ejendomsskyld <i>tax on buildings</i>	10 897	10 911	10 895	10 849
I alt <i>total</i>	27 394	31 440	31 401	29 325
<i>Indkomst- og formueskatter income and property taxes</i>				
Indkomst- og formueskat <i>income and property taxes</i>	1 308 763	1 146 104	1 068 052	1 071 965
Særlig indkomstskat af eengangsindtægter <i>special income tax</i>	5 928	5 575	3 534	2 410
Renter af skatterestancer <i>interest on unpaid taxes</i>	3 951	865	1 444	1 553
Bøder og efterbetalinger <i>finer and additional payment</i>	2 422	3 525	2 177	2 507
Bunden opsparing 19 ⁶³ / ₆₄ <i>compulsory saving</i>	÷641	÷6 114	114 047	•
Overord. indkomstskat af selskaber <i>extraordinary income tax on companies</i> ..	÷1 275	÷6 277	÷5 936	÷5 251
Invalide- og folkepensionsbidrag <i>national pension contributions</i>	120 178	79 797	77 678	49 238
Stabiliseringslån 19 ⁶⁷ / ₆₈ -19 ⁶⁸ / ₆₉ <i>stabilization loan</i>	÷25	÷14	÷47	÷31
Tillægsskat af unge ikke-forsørgere <i>saving tax for young non-householders</i> ...	•	•	÷19	÷113
Dagbøder vedr. selskaber, foreninger m.v. <i>finer on companies</i>	-	÷1	7	•
I alt <i>total</i>	1 439 301	1 223 460	1 260 937	1 122 278
<i>Andre skatter og afgifter other taxes and duties</i>				
Rangskat <i>tax on tiled individuals</i>	4	4	4	5
Forlystelsesaftgift <i>entertainment tax</i>	19	2 658	5 476	5 578
Tiendeaflysningsydelsen <i>commutation of tithes</i>	12	12	12	12
I alt <i>total</i>	35	2 674	5 492	5 595
I alt til staten <i>to the Nat. Gov., total</i> ..	1 466 730	1 257 574	1 297 830	1 157 198
Andre særlige skatter og afgifter <i>other special taxes and duties</i>				
Præstefølge <i>duties for the clergymen</i>	14 821	12 140	12 618	9 949
Brandkontingent <i>fire-duties</i>	11 823	11 074	10 296	9 472
Kirkeskat og offeraflysning <i>ecclesiastical tax</i>	5 179	5 000	5 211	4 105
Sygekassebidrag <i>sick benefit contributions</i>	413	409	304	71
I alt <i>total</i>	32 236	28 623	28 429	23 597
Tilsammen <i>total</i>	1 498 966	1 286 197	1 326 259	1 180 795
B. Opkrævet af Frederiksbergs skattevæsen <i>collected by the taxation-authorities of Frederiksberg</i>				
Indkomst- og formueskat til staten <i>income and property taxes to the Nat. Gov.</i>	244 430	225 007	205 416	201 104
Invalide- og folkepensionsbidrag <i>national pension contributions</i>	23 552	16 045	15 123	9 723
Bunden opsparing 19 ⁶³ / ₆₄ <i>compulsory saving</i>	50	2 344	21 262	•
Tillægsskat af unge ikke-forsørgere <i>saving tax for young non-householders</i>	•	•	2	7
Kirkeskat <i>ecclesiastical taxes</i>	2 267	1 996	1 893	1 891
Statsejendomsskatter og brandkontingent <i>state taxes on real properties and fire-duties</i>	6 101	6 295	6 142	5 733
I alt <i>total</i>	276 400	251 687	249 838	218 458
C. Opkrævet af Gentoftes skattevæsen <i>collected by the taxation-authorities of Gentofte</i>				
Indkomst- og formueskat til staten <i>income and property taxes to the Nat. Gov.</i>	406 894	377 059	345 977	325 126
Invalide- og folkepensionsbidrag <i>national pension contributions</i>	24 512	16 143	15 426	9 955
Bunden opsparing 19 ⁶³ / ₆₄ <i>compulsory saving</i>	-	410	24 013	•
Kirkeskat <i>ecclesiastical taxes</i>	3 135	2 717	2 813	2 281
I alt <i>total</i>	434 541	396 329	388 229	337 362

ANM. Tabellen vedrører de faktisk indbetalte skatter og afgifter i modsætning til tabel 196, s. 155, der vedrører de udskrevne skatter.

TABEL 193.

**Beskatningsgrundlaget for personbeskatningen
til staten og kommunerne.**
Assessment of personal taxes to the National Government, and the local government.

	København		Frederiksberg		Gentofte		Hovedstaden i alt <i>the capital, total</i>	
	19 ⁶⁵ /66	19 ⁶⁴ /65	19 ⁶⁵ /66	19 ⁶⁴ /65	19 ⁶⁵ /66	19 ⁶⁴ /65	19 ⁶⁵ /66	19 ⁶⁴ /65
Indkomstbeskatningen <i>income taxes</i>								
Antal skatteydere <i>number of taxpayers</i>								
til staten <i>Nat. Gov.</i>	295 848	296 463	51 006	50 946	38 295	38 092	385 149	385 501
til kommunen <i>local government</i>	315 775	320 311	55 562	55 944	40 304	40 347	411 641	416 602
Skatteydernes ansatte indk. ¹ <i>assessed income</i> ...								
til staten <i>Nat. Gov.</i> mill. kr.	5 227	4 920	1 026	973	1 005	944	7 258	6 837
til kommunen <i>local government</i> ... mill. kr.	5 275	5 001	1 043	992	1 003	944	7 321	6 937
Indkomst, hvoraf skatten beregnes ² <i>taxable income</i>								
til staten <i>Nat. Gov.</i> mill. kr.	4 977	4 697	986	936	974	915	6 937	6 548
til kommunen <i>local government</i> ... mill. kr.	3 966	3 680	817	766	840	782	5 623	5 228
Formuebeskatningen <i>property taxes</i>								
Antal skatteydere <i>number of taxpayers</i>	13 077	12 697	5 528	5 553	8 743	8 704	27 348	26 954
Samlet skattepligtig formue <i>total property</i> mill. kr.	3 444	3 311	1 876	1 823	4 177	3 962	9 497	9 096

¹ D. v. s. det i selvangivelsens slutrubrik som skattepligtig indkomst anførte beløb (evt. efter ændringer foretaget af skattevæsenet) efter fradrag af de særlige nedslag i h. t. § 1 i lov om nedslag i skatteansættelsen for folkepensionister m. fl. og lov om nedslag for renteindtægter i h. t. lovbeholdning nr. 376 af ¹¹/₁₂ 1962. ² Forskellen mellem den ansatte indkomst og den indkomst, hvoraf skatten beregnes, skyldes fradrag for hustruers selv-erhverv, samt for statens vedkommende fradrag for merindtægt og for kommunens vedkommende personfradrag.

ANM. De udskrevne personskatter fremgår af tabel 196, side 155.

TABEL 194.

Beskatningsgrundlaget for erhvervsbeskatningen.
Assessment of taxes to municipality of occupation

Erhvervsbeskatningen ¹ <i>taxes to municipality of occupation</i>	København		Frederiksberg		Gentofte		Hovedstaden i alt <i>the capital, total</i>	
	19 ⁶⁵ /66	19 ⁶⁴ /65	19 ⁶⁵ /66	19 ⁶⁴ /65	19 ⁶⁵ /66	19 ⁶⁴ /65	19 ⁶⁵ /66	19 ⁶⁴ /65
Antal skattepligtige <i>number of taxpayers</i>								
Personer, bosat i udlandet <i>persons residing abroad</i> ..	403	403	82	80	212	202	697	685
Staten og dens institut. m. m. <i>public inst., etc.</i> ...	} 256	} 278	{ 1	{ 1	} 2	} 2	} 373	} 391
Dødsboer <i>estates of deceased persons</i>								
Skattepligtig indkomst for <i>assessable income for</i>								
Personer, bosat i udlandet <i>persons residing abroad</i> 1000 kr.	3 304	3 331	419	394	503	528	4 226	4 253
Staten og dens institut. m. m. <i>public inst., etc.</i> » »	} 25 372	} 29 011	{ 158	{ 182	} 183	} 168	} 26 425	} 29 866
Dødsboer <i>estates of deceased persons</i> » »								

¹ Erhvervsskatten svares med kommunens skatteprocent. Skatteprocenten for skatteårene 19⁶⁵/66 og 19⁶⁴/65 var for København henholdsvis 9,67 og 8,42 for Frederiksberg henholdsvis 8,0 og 7,28 og for Gentofte henholdsvis 9,08 og 8,2.

ANM. I h. t. lov nr. 84 af 31. marts 1937 om økonomisk udligning mellem København, Frederiksberg og Gentofte kommuner bortfaldt erhvervsbeskatningen for personer bosat her i landet mellem København og Frederiksberg og mellem København og Gentofte. Ved lov nr. 65 af 9. marts 1959, jfr. lov nr. 109 af ³⁰/₃ 1962 og lov nr. 80 af ²⁴/₃ 1965, er erhvervsskatten mellem bl. a. samtlige hovedstadsområdets kommuner fra 19⁵⁹/60 afløst af et årligt tilsvarende fra omegnskommunerne og Gentofte til Københavns kommune, (tilsammen 15 021 000 kr.) og ved samme lov blev fra 19⁵⁹/60 Frederiksberg og Gentofte kommuners udligningstilsvarende til Københavns kommune fikseret til det for skatteåret 19⁵⁷/58 beregnede tilsvarende med tillæg af 10 pct. Oprindeligt var tilsvaret for 19⁵⁷/58 med tillæg af 10 pct. beregnet til 8 150 000 kr. for Frederiksberg og 16 826 000 kr. for Gentofte, men ved forlig indgået i 1965 mellem Københavns kommune og henholdsvis Frederiksberg og Gentofte kommune om fortolkningen af visse tvivlsspørgsmål blev tilsvarende for 19⁵⁷/58 med tillæg af nævnte 10 pct. fastsat til 8 075 000 kr. for Frederiksberg kommune og 16 476 000 kr. for Gentofte kommune. Om betydningen af afløsningsordningerne henvises i øvrigt til stat. mdskr. 1959, nr. 6-7, s. 136 f.

TABEL 195.

Selskabsbeskatningen.

Taxes on companies.

	København		Frederiksberg		Gentofte		Hovedstaden i alt <i>the capital, total</i>	
	19 ⁶⁵ / ₆₆	19 ⁶⁴ / ₆₅	19 ⁶⁵ / ₆₆	19 ⁶⁴ / ₆₅	19 ⁶⁵ / ₆₆	19 ⁶⁴ / ₆₅	19 ⁶⁵ / ₆₆	19 ⁶⁴ / ₆₅
Antal skatteydende selskaber og foreninger <i>number of companies</i>								
Aktieselskaber <i>joint-stock comp...</i>	4 217	4 217	497	471	243	253	4 957	4 941
Brugsforeninger <i>consumers co-operative societies</i>	36	39	—	1	3	3	39	43
Produktions- og salgsforeninger <i>co-op. product. and sales societies</i>	13	12	6	3	—	—	19	15
Andre foreninger og stiftelser <i>other societies and foundations...</i>	498	525	61	74	20	21	579	620
Indkomstbeløb <i>income</i>								
Aktieselskaber <i>joint-stock companies</i>	1000 kr.	1000 kr.	1000 kr.	1000 kr.	1000 kr.	1000 kr.	1000 kr.	1000 kr.
Ansæt indkomst <i>assessed income...</i>	1035 213	1063 406	80 753	69 205	33 050	27 093	1149 016	1159 704
Indkomst, hvoraf skat beregnes <i>taxable income</i>	948 666	1003 662	73 251	65 414	29 966	24 831	1051 883	1093 907
Brugsforeninger <i>consumers co-operative societies</i>								
Ansæt indkomst <i>assessed income...</i>	7 819	14 105	—	2	6	7	7 825	14 114
Indkomst, hvoraf skat beregnes <i>taxable income</i>	6003	11 026	—	2	5	10	6 008	11 038
Produktions- og salgsforeninger <i>co-op. product. and sales societies</i>								
Ansæt indkomst <i>assessed income...</i>	1 744	1 574	336	431	—	—	2 080	2 005
Indkomst, hvoraf skat beregnes <i>taxable income</i>	1 434	1 298	265	307	—	—	1 699	1 605
Andre foreninger og stiftelser <i>other societies and foundations</i>								
Ansæt indkomst <i>assessed income...</i>	37 081	42 185	1 228	972	2 079	881	40 388	44 038
Udskrevet indkomstskat								
Aktieselskaber	409 162	354 793	32 687	23 333	13 423	8 845	455 272	386 971
Brugsforeninger	1 970	3 580	—	1	3	4	1 973	3 585
Produktions- og salgsforeninger	264	199	48	51	—	—	312	250
Andre foreninger, stiftelser m. v.	13 728	11 355	440	247	728	211	14 896	11 813
Udskrevet kommunal selskabsskat ¹ <i>taxes to local governm. ...</i>	75 022	65 281	5 854	4 170	2 498	1 599	83 374	71 050
heraf aktieselsk. of which <i>joint-st. comp.</i>	72 205	62 610	5 767	4 118	2 369	1 561	80 341	68 289
I alt udskrevne selskabsskatter.	500 146	435 208	39 029	27 802	16 652	10 659	555 827	473 669

¹ Udgørende ³/₂₀ af samtlige pålignede selskabsskatter, jfr. anm.

ANM. Fra og med 19⁶²/₆₃ er de hidtidige skatter til staten og kommunerne af selskaber og foreninger slået sammen til een enkelt skat, hvoraf ³/₂₀ tilfalder den eller de kommuner, hvori selskabet eller foreningen har drevet virksomhed. De nærmere regler er fastsat i lov nr. 255 af ¹¹/₆ 1960 om indkomstbeskatning af aktieselskaber m. v., jfr. lovbebg. nr. 377 af ²⁰/₁₂ 1961. Ifølge disse regler beskattes **aktieselskaber** med 44 pct. af det beløb, hvormed den skattepligtige indkomst overstiger det såkaldte indkomstfradrag, der udgør halvdelen af den skattepligtige indkomst, men dog ikke kan overstige 2¹/₂ pct. af selskabets aktiekapital. Der er fastsat overgangsregler for skatteberegningen for skatteårene 19⁶²/₆₃–19⁶⁴/₆₅, idet den del af indkomsten, der ikke overstiger 5 pct. af aktiekapitalen i skatteåret 19⁶²/₆₃, beskattes med 12 pct. og med henholdsvis 15 pct. og 18 pct. i de to følgende skatteår, medens indkomsten udover de 5 pct. af aktiekapitalen beskattes med 48 pct. i alle 3 skatteår. Egentlige **brugsforeninger** beskattes med 44 pct. (i 19⁶²/₆₃ dog kun med 38 pct.) af den skattepligtige indkomst. **Indkøbsforeninger, produktions- og salgsforeninger** beskattes med 18 pct. af den skattepligtige indkomst, medens **andre skattepligtige foreninger, stiftelser m. v.** beskattes med 41 pct. af den skattepligtige indkomst, idet dog procenten for skatteårene 19⁶²/₆₃–19⁶⁵/₆₆ udgør henholdsvis 20, 25, 30 og 35. I henhold til lov nr. 91 af 31. marts udskrives for skatteåret 1965–66 indkomstsatten for selskaber m. v. med en forhøjelse på 20%.

TABEL 196. Udskrevne ejendoms-, person- og selskabsskatter til staten og kommunerne.

Total direct taxation.

	København		Frederiksberg		Gentofte ¹		Hovedstaden i alt the capital, total	
	19 ⁶⁵ /66	19 ⁶⁴ /65	19 ⁶⁵ /66	19 ⁶⁴ /65	19 ⁶⁵ /66	19 ⁶⁴ /65	19 ⁶⁵ /66	19 ⁶⁴ /65
Skatter til staten National Government								
Ejendomsskatter taxes on real estate								
Grundskyld ² land tax	15 947	15 924	2 539	2 565	3 789	3 772	22 275	22 261
Ejendomsskyld ³ tax on buildings	10 997	11 086	1 891	1 880	1 670	1 658	14 558	14 624
Grundstigningsskyld tax on increase of land value	2 886	4 709	585	994	2 086	2 579	5 557	8 282
I alt total	29 830	31 719	5 015	5 439	7 545	8 009	42 390	45 167
Personskatter taxes on individuals								
Indkomstskatter ³ income taxes	920 496	810 871	244 294	221 533	355 515	318 927	1520305	1351331
Formueskatter ⁴ property taxes	35 967	34 774	20 602	19 751	52 841	49 607	109 410	104 132
I alt total	956 463	845 645	264 896	241 284	408 356	368 534	1629715	1455463
Selskabsskatter taxes on companies								
I alt total	425 124	369 927	33 175	23 632	14 154	9 060	472 453	402 619
Tilsammen total	1411417	1247291	303 086	270 355	430 055	385 603	2144558	1903249
Skatter til kommunen Local Government								
Ejendomsskatter taxes on real estate								
Grundskyld land tax	95 524	70 511	14 984	11 131	15 167	12 651	125 675	94 293
Ejendomsskyld tax on buildings	47 964	55 625	8 262	9 626	4 896	5 726	61 122	70 977
Grundstigningsskyld tax on increase of land value	2 885	4 709	586	994	2 085	2 579	5 556	8 282
I alt total	146 373	130 845	23 832	21 751	22 148 ⁵	20 956 ⁵	192 353	173 552
Personskatter ⁶ taxes on individuals								
Indkomstskatter income taxes	541 358	449 797	87 721	76 220	96 225	82 436	725 304	608 453
Selskabsskatter taxes on companies								
I alt total	75 022	65 281	5 854	4 170	2 498	1 599	83 374	71 050
Tilsammen total	762 753	645 923	117 407	102 141	120 871	104 991	1001031	853 055
Samtlige udskrevne skatter all taxes	2174170	1893214	420 493	372 496	550 926	490 594	3145589	2756304

¹ De i Gentofte pålignede ejendomsskatter til Københavns amtsfond er medregnet under skatter til kommunen. Hertil kommer bidrag til amtsfondens fra sognekommunerne, hvilket beløb for Gentofte for 19⁶⁴/65 udgør 8 813 000 kr. og for 19⁶⁵/66 6 821 000 kr. ² Se anm. 1 til tabel 197 og note 2 til tabel 265, side 232. ³ Den særlige 30 pct. indkomstskat af engangsindtægter m. m. er ikke medregnet og beløber sig for hovedstaden i 19⁶⁵/66 og 19⁶⁴/65 henholdsvis til 21 877 000 og 15 219 000 kr. ⁴ Inkl. formueskat af dødsboer. ⁵ Heraf henholdsvis 12 965 000 og 11 157 000 kr. til Københavns amtsfond. ⁶ Inkl. erhvervsskat og kirkelige afgifter.

TABEL 197. Beskatningsgrundlaget for ejendomsbeskatning til staten og kommunerne.

Taxes on real property to the National Government and the local government.

	København		Frederiksberg		Gentofte		Hovedstaden i alt the capital, total	
	19 ⁶⁵ /66	19 ⁶⁴ /65	19 ⁶⁵ /66	19 ⁶⁴ /65	19 ⁶⁵ /66	19 ⁶⁴ /65	19 ⁶⁵ /66	19 ⁶⁴ /65
Skattepligtig grundværdi assessed land value								
til staten National Government . . . mill. kr.	2 658	2 654	423	427	632	629	3 713	3 710
til kommunen local government . . . mill. kr.	2 729	2 712	428	428	629	627	3 786	3 767
til Kbhvns. amtsf. county governm. mill. kr.	•	•	•	•	634	631	634	631
Skattepligtig fikseringsværdi (ejendomsskyldværdi) assessed value of real property								
til kommunen local government . . . mill. kr.	2 515	2 500	419	419	452	451	3 386	3 370
til Kbhvns. amtsf. county governm. mill. kr.	•	•	•	•	400	402	400	402
Beløb hvoraf der svares grundstigningsskyld til staten og kommunen tax on increase of land value mill. kr.	144	235	29	50	104	129	277	414

ANM. 1. Grundskyld til staten udskrives for 1965-66 i h. t. lovbebg. nr. 305 af 1. august 1960 om vurdering og beskatning til staten af faste ejendomme, jfr. lov nr. 221 af 31. maj 1963 og nr. 363 af 18. dec. 1964, efter hvilken lov grundstigningsskyld til staten og kommunerne udskrives for sidste gang 1965-66 uden forhøjelser efter 12. alm. vurdering. Ejendomsskyld til staten er fikseret i h. t. reglerne i lov nr. 30 af 15. februar 1957. Grundskyld til kommunerne udskrives for 1964-65 i h. t. lov nr. 34 af 18. februar 1961 (for Gentofte tillige til amtskommunen i h. t. lov nr. 33 af samme dato), hvorved der i sammenligning med tidligere indførtes en række ændringer, bl. a. en sammenlægning af de ordinære og ekstraordinære ejendomsskatter, en fiksering af ejendomsskylden til amts- og sognekommunerne, en omlægning af den amtskommunale beskatning, således at en del af udskrivningen sker direkte til de kommuner, der svarer ejendomsskat til amtskommunen, samt adgang til for by- og sognekommunerne at opkræve en særlig dækningsafgift af forretningsejendomme o. l.

ANM. 2. Grundskyld- og ejendomsskyldpromillerne fremgår af tabel 209, side 166, mens de udskrevne ejendomsskatter fremgår af tabel 196 ovenfor.

TABEL 198. Omfanget af de vigtigste lempelsesregler ved indkomstbeskatningen samt udbyttet af visse specialskatter.
Reduction of assessed income and the revenue of various special taxes.

A. Visse lempelser <i>reductions</i>	1966/67				1965/66			
	København	Frederiksberg	Gentofte	Hovedstaden <i>the capital</i>	København	Frederiksberg	Gentofte	Hovedstaden <i>the capital</i>
Lempelse for merindtægt ved beregningen af indkomstskat til staten.¹ <i>reduction of assessed income in connection with income increase</i>								
Antal skatteydere, der har fået fradrag for merindtægt <i>number of taxpayers</i>	157 634	27 843	20 912	206 389	129 466	21 643	16 236	167 345
Disse skatteyderes samlede merindtægt <i>amount of assessed income increase</i> 1000 kr.	875 959	179 188	186 367	1 241 514	656 969	130 435	143 163	930 567
Det samlede fradrag for merindtægt <i>reduction of assessed income increase</i> . 1000 kr.	127 700	25 100	22 692	175 492	93 816	17 576	16 460	127 852
Investeringsfondhenlæggelser² <i>transferences to investment funds</i>								
A. Skattepligtige personer <i>persons</i>								
Antal skatteydere <i>number of taxpayers</i> . . .	664	210	387	1 261	448	184	327	959
Henlæggelser i alt <i>transferences</i> . 1000 kr.	10 346	4 687	15 084	30 117	5 877	3 018	8 939	17 834
B. Skattepligtige selskaber <i>companies etc.</i>								
Antal selskaber <i>number of companies</i>	390	45	21	456	336	37	25	398
Henlæggelser i alt <i>transferences</i> . 1000 kr.	80 838	9 498	2 766	93 102	52 820	4 947	1 193	58 960
Underskudsbeløb ved indkomstansættelsen.³ <i>deficit amounts at the income assessment</i>								
A. Personer <i>persons</i>								
Antal skatteydere med underskud	604	256	190	1 050	669	273	137	1 079
Underskudsbeløb <i>deficit amounts</i> 1000 kr.	7 899	5 232	12 967	26 098	6 792	4 752	4 288	15 832
B. Selskaber, foreninger m. v. <i>companies</i>								
Antal selskaber med underskud	1 344	190	75	1 609	1 260	187	85	1 532
Underskudsbeløb <i>deficit amounts</i> 1000 kr.	89 695	9 230	6 010	104 935	93 857	12 303	7 322	113 482
Børnetilskud⁴ children's allowances 1000 kr.	86 468	12 554	10 131	109 153	89 415	12 923	10 488	112 826
B. Visse specialskatter <i>special taxes</i>								
Særlig 30 pct. indkomstskat til staten⁵ <i>special 30 per cent state income tax</i>								
Personer <i>persons</i>								
Antal skatteydere <i>number of taxpayers</i> . . .	2 616	778	1 178	4 572	2 908	799	1 153	4 860
Skattens beløb <i>income tax</i> 1000 kr.	9 771	5 244	13 135	28 150	9 566	3 500	9 290	22 356
Sømandsskat⁶ seamen's tax								
Statens andel <i>tax to the Nat. gov</i> mill. kr.	7,7	0,7	0,8	9,2
Kommunernes andel <i>tax to the local government</i> mill. kr.	5,3	0,5	0,4	6,2
I alt total . . . mill. kr.	13,0	1,2	1,2	15,4
Invalide- og folkepensionsbidrag⁷ disablement pensions and national pension contributions 1000 kr.	133 191	26 662	26 169	186 022	123 658	24 647	24 336	172 641

¹ Fradraget udgør 20 resp. 30 pct. af merindtægter på 200 kr.-10000 kr., idet man dog kun som merindtægt betragter det beløb, hvormed den ansatte skattepligtige indkomst for skatteåret 1966/67 overstiger 110 pct af den ansatte skattepligtige indkomst for skatteåret 1965/66, jfr. lov nr. 119 af 31. marts 1966, se nærmere anm. 2 til tabel 214, s. 169. ² I henhold til love nr. 340 af 10. december 1958; henlæggelsen kan fradrages i den skattepligtige indkomst for det indkomstår, for hvilket henlæggelsen foretages. ³ Såfremt den for et skatteår opgjorte skattepligtige indkomst udviser underskud, kan i h. t. ligningsloven dette underskud fradrages i den skattepligtige indkomst for de nærmest efterfølgende 2 skatteår. Inden for denne periode kan fradraget, for så vidt det kan rummes i den for det første skatteår opgjorte skattepligtige indkomst, ikke overføres til det andet skatteår. ⁴ I henhold til lov nr. 119 af 31. marts 1966 ydes der i 1966/67 børnetilskud til personer, der er fuldt skattepligtige til staten eller kommunen for hvert hjemmeverende barn under 18 år, som ikke er ansat selvstændigt til skat. Tilskuddet udgør for 1 barn 630 kr., for 2 børn 1260 kr., for 3 børn 1890 kr., for 4 børn 2520 kr. og for hvert barn udover 4 børn 680 kr., jfr. anm. 1 til tabel 214, s. 170. ⁵ I henhold til love nr. 281 af 2. juli 1965, skal der af alle skattepligtige bortset fra kooperative virksomheder svares en særlig 30 pct. indkomstskat af nærmere fastsatte eengangsindtægter over 1000 kr. Af provenuet tilfalder 1/3 opholdskommunen. ⁶ I henhold til love nr. 202 af 4. juni 1964; tallene refererer sig til kalenderåret 1965. ⁷ Bidraget udgør 2 1/2 pct. af det beløb, hvoraf indkomstskat til staten beregnes (skalaindkomsten), jfr. lov nr. 101 af 31. marts 1965.

TABEL 199.

Den kommunale indkomstskat. *Municipal income tax.*

Skatteydere, skalaindkomst og skattebeløb delt efter skalaindkomstgrupper.

Taxpayers, taxable income, and amounts of tax according to taxable income-groups.

1966/67 Hovedligningen <i>main assessment</i> Skalaindkomstgruppe <i>taxable income</i>	Antal skatteydere <i>number of</i> <i>taxpayers</i>	Skala- indkomst <i>taxable income</i>	Skat til kommunen <i>municipal</i> <i>income tax</i>	Procentfordeling <i>percentage</i>		
				Antal skatteydere <i>number of</i> <i>taxpayers</i>	Skala- indkomst <i>total taxable</i> <i>income</i>	Skat til kommunen <i>municipal</i> <i>income tax</i>
		1000 kr.	1000 kr.	pct.	pct.	pct.
København						
0 kr.....	78 355	—	—	20,49	—	—
100— 1 900 kr.	20 808	20 728	2 777	5,44	0,50	0,49
2 000— 3 900 »	20 492	59 064	7 918	5,36	1,43	1,39
4 000— 9 900 »	71 945	518 839	69 616	18,81	12,60	12,26
10 000— 19 900 »	139 431	2 017 361	270 887	36,45	48,97	47,69
20 000— 29 900 »	39 097	918 120	123 332	10,22	22,29	21,71
30 000— 39 900 »	7 018	237 519	33 468	1,83	5,77	5,89
40 000— 49 900 »	2 452	108 450	16 551	0,64	2,63	2,91
50 000— 99 900 »	2 390	155 851	26 455	0,62	3,78	4,66
100 000—199 900 »	410	54 182	10 600	0,11	1,32	1,87
200 000 kr. og derover	98	29 203	6 439	0,03	0,71	1,13
I alt <i>total</i> ...	382 496	4 119 317	568 043	100,00	100,00	100,00
Frederiksberg						
0 kr.....	13 136	—	—	20,16	—	—
100— 1 900 kr.	3 622	3 577	371	5,56	0,42	0,40
2 000— 3 900 »	3 331	9 579	992	5,11	1,14	1,06
4 000— 9 900 »	11 099	79 536	8 240	17,03	9,43	8,80
10 000— 19 900 »	21 494	313 320	32 460	32,98	37,14	34,68
20 000— 29 900 »	7 583	181 642	18 818	11,63	21,53	20,11
30 000— 39 900 »	2 374	81 335	8 875	3,64	9,64	9,48
40 000— 49 900 »	1 031	45 883	5 417	1,58	5,44	5,79
50 000— 99 900 »	1 222	79 546	10 418	1,88	9,43	11,13
100 000—199 900 »	219	29 240	4 415	0,34	3,47	4,72
200 000 kr. og derover	62	19 947	3 586	0,09	2,36	3,83
I alt <i>total</i> ...	65 173	843 605	93 592	100,00	100,00	100,00
Gentofte						
0 kr.....	8 435	—	—	17,85	—	—
100— 1 900 kr.	2 782	2 749	280	5,89	0,31	0,26
2 000— 3 900 »	2 430	7 078	723	5,14	0,80	0,68
4 000— 9 900 »	6 867	48 328	4 939	14,53	5,48	4,65
10 000— 19 900 »	13 373	195 860	20 017	28,31	22,22	18,83
20 000— 29 900 »	5 979	144 428	14 761	12,65	16,39	13,89
30 000— 39 900 »	2 728	93 749	10 103	5,77	10,64	9,51
40 000— 49 900 »	1 440	63 997	7 451	3,05	7,26	7,01
50 000— 99 900 »	2 300	155 116	20 210	4,87	17,60	19,01
100 000—199 900 »	691	93 270	13 920	1,46	10,58	13,10
200 000 kr. og derover	226	76 879	13 886	0,48	8,72	13,06
I alt <i>total</i> ...	47 251	881 454	106 290	100,00	100,00	100,00
Hovedstaden <i>the capital</i>						
0 kr.....	99 926	—	—	20,19	—	—
100— 1 900 kr.	27 212	27 054	3 428	5,50	0,46	0,45
2 000— 3 900 »	26 253	75 721	9 633	5,30	1,30	1,26
4 000— 9 900 »	89 911	646 703	82 795	18,17	11,06	10,78
10 000— 19 900 »	174 298	2 526 541	323 364	35,22	43,23	42,11
20 000— 29 900 »	52 659	1 244 190	156 911	10,64	21,29	20,43
30 000— 39 900 »	12 120	412 603	52 446	2,45	7,06	6,83
40 000— 49 900 »	4 923	218 330	29 419	0,99	3,74	3,83
50 000— 99 900 »	5 912	390 513	57 083	1,19	6,68	7,43
100 000—199 900 »	1 320	176 692	28 935	0,27	3,02	3,77
200 000 kr. og derover	386	126 029	23 911	0,08	2,16	3,11
I alt <i>total</i> ...	494 920	5 844 376	767 925	100,00	100,00	100,00

ANM. 1. Skalaindkomsten er det i selvangivelsens slutrubrik som skattepligtig indkomst anførte beløb (evt. efter ændringer foretaget af skattevæsenet) med fradrag af ¹⁾ personfradrag, der i 19^{68/67} udgør 6 000 kr. for forsørgere og 3 000 kr. for andre, ²⁾ hustrufradrag, der udgør halvdelen af hustruens indtægt ved selverhverv, dog højst 2 000 kr., ³⁾ nedslag for folkepensionister m. fl., jfr. anm. 1 til tabel 214, side 169, samt ⁴⁾ nedslag for visse renteindtægter m. v. for personer over 67 år. Det således fremkomne beløb afrundes nedad til et med 100 deleligt tal.

ANM. 2. Opholdskommuneskatten opkrævedes i 19^{68/67} i København med 96 pct., på Frederiksberg med 74 og i Gentofte med 73 pct. af det grundbeløb, der fremkommer ved anvendelsen af den i lovebkg. nr. 40 af 5. februar 1966 anførte skala.

TABEL 200.

Personer inddraget under skatteligningen og deres ansatte indkomst, fordelt efter den ansatte indkomsts størrelse.
Persons and their assessed income distributed according to amount of assessed income.

1965/66 Hovedligningen main assessment Antal personer med en ansat ¹ indkomst på number of persons with an assessable income of	København		Frederiksberg		Gentofte		Hovedstaden i alt the capital, total	
	Antal number	Ansats indkomst assessed income	Antal number	Ansats indkomst assessed income	Antal number	Ansats indkomst assessed income	Antal number	Ansats indkomst assessed income
	mill. kr.		mill. kr.		mill. kr.		mill. kr.	
0- 999 kr.	8 113	1,4	1 869	0,4	1 868	0,4	11 850	2,2
1 000- 1 999 »	3 757	5,8	994	1,5	1 065	1,6	5 816	8,9
2 000- 2 999 »	9 200	23,0	1 853	4,7	1 516	3,8	12 569	31,5
3 000- 3 999 »	9 468	33,1	1 743	6,1	1 370	4,8	12 581	44,0
4 000- 4 999 »	24 402	115,7	3 117	14,6	1 951	9,0	29 470	139,3
5 000- 5 999 »	25 081	136,2	3 673	20,2	2 112	11,5	30 866	167,9
6 000- 6 999 »	16 627	107,3	3 104	20,1	1 757	11,4	21 488	138,8
7 000- 7 999 »	17 105	128,1	3 242	24,4	1 864	14,0	22 211	166,5
8 000- 8 999 »	15 338	129,5	2 650	22,4	1 676	14,2	19 664	166,1
9 000- 9 999 »	13 587	128,8	2 246	21,3	1 423	13,5	17 256	163,6
10 000-10 999 »	15 765	164,6	2 367	24,8	1 404	14,7	19 536	204,1
11 000-11 999 »	14 448	166,0	2 295	26,3	1 451	16,7	18 194	209,0
12 000-14 999 »	46 252	621,9	7 431	100,3	4 463	60,2	58 146	782,4
15 000-19 999 »	7 007	1 213,2	11 312	195,7	7 146	123,8	88 535	1 532,7
20 000-29 999 »	75 048	1 807,1	12 386	300,1	8 449	206,5	95 883	2 313,7
30 000-49 999 »	17 818	624,4	5 202	190,3	5 780	216,1	28 800	1 030,8
50 000 kr. og derover and more	2 850	228,4	1 516	128,6	3 306	324,9	7 672	681,9
I alt total...	384 936	5 634,5	67 000	1 101,8	48 601	1 047,1	500 537	7 783,4
Promillefordeling distribution per mille ...	‰	‰	‰	‰	‰	‰	‰	‰
0- 999 kr.	21	—	28	—	38	—	24	—
1 000- 1 999 »	10	1	15	1	22	2	12	1
2 000- 2 999 »	24	4	28	4	31	4	25	4
3 000- 3 999 »	25	6	26	6	28	5	25	6
4 000- 4 999 »	63	21	46	13	40	9	59	18
5 000- 5 999 »	65	24	55	18	44	11	62	22
6 000- 6 999 »	43	19	46	18	36	11	43	18
7 000- 7 999 »	45	23	48	22	38	13	44	21
8 000- 8 999 »	40	23	39	20	35	14	39	21
9 000- 9 999 »	35	23	33	19	29	13	34	21
10 000-10 999 »	41	29	36	23	29	14	39	26
11 000-11 999 »	38	30	34	24	30	16	36	27
12 000-14 999 »	120	110	111	91	92	57	116	101
15 000-19 999 »	182	215	169	178	147	118	177	197
20 000-29 999 »	195	321	185	273	174	197	192	297
30 000-49 999 »	46	111	78	173	119	206	58	132
50 000 kr. og derover and more	7	40	23	117	68	310	15	88
I alt total..	1 000	1 000	1 000	1 000	1 000	1 000	1 000	1 000

D. v. s. det i selvangivelsens slutrubrik som skattepligtig indkomst opførte beløb (altså før fradrag af de særlige nedslag, der i h. t. § 22 i ligningsloven gives folke- og invalidepensionister m. fl.).

ANM. 1. Tallene refererer sig nærmest til indkomsterne i kalenderåret 1964.

ANM. 2. I henhold til lov nr. 22 af 30. januar 1965 blev der i Københavns kommune indrømmet nedslag i indkomstansættelserne for i alt 71 566 folke- og invalidepensionister m. fl. med i alt 238,6 mill. kr. For 2 639 personer blev der ydet ekstraordinær nedsættelse i indkomstansættelserne på grund af særlige forhold med i alt 6,8 mill. kr.

ANM. 3. Fradragene i den ansatte indkomst for hustrus selverhverv samt de ved lovbehold. af 29. marts 1965 vedrørende personlig skat til kommunen fastsatte personfradrag udgjorde i Københavns kommune 1323,8 mill. kr.

TABEL 201. Antal skatteydere fordelt efter børneantallet¹ og hustruindkomstens størrelse i skatteåret 1965—66.
Number of taxpayers according to number of children and to the wife's income in the fiscal year 1965—66.

Kommune municipality	Antal skatteydere med number of taxpayers with							Antal børn ¹ i alt total number of children	Skatteydere med hustruindkomst taxpayers with wife's income					
	0 børn children	1 barn child	2 børn children	3 børn children	4 børn children	5 el. flere børn children or more	I alt total		under 4000 kr. 0-4000 kr.		4000 kr. og derov. 4000 kr. and more		Tilsammen total	
									Antal number	Beløb amount	Antal number	Beløb amount	Antal number	Beløb amount
København ..	304958	43352	26359	7893	1884	558	385004	130305	24553	46326	60956	674365	85509	720691
Frederiksberg	55058	6576	3976	1110	222	58	67000	19055	3522	6474	8626	107899	12148	114373
Gentofte.....	39018	4977	3307	1046	209	44	48601	15798	2484	4673	5046	71627	7530	76300
Hovedstaden.	399034	54905	33642	10049	2315	660	500605	165158	30559	57473	74628	853891	105187	911364

¹ D. v. s. antal børn under 18 år, der ikke er selvstændigt skatteansat.

TABEL 202.

Indkomstfordeling og gennemsnitlig ansat indkomst¹
for personer inddraget under skatteligningen, fordelt efter erhverv.
Distribution of income and average assessed income of persons taxed according to occupation.
 A. Københavns kommune. Copenhagen.

Skatteår 1965-66 = indkomstår 1964 Erhverv occupation	Samlet antal personer pers. total	Heraf procentvis andel, der har en ansat indkomst på 100 persons by assessed income					Gnstl. ansat indkomst average assessed income
		under 5 000 kr.	5 000- 9 999 kr.	10 000- 14 999 kr.	15 000- 19 999 kr.	20 000 kr. og derov. and more	
I. Selvstændige erhvervsdrivende <i>independent employers</i>		pct.	pct.	pct.	pct.	pct.	kr.
Fabrikanter o. l. <i>factory owners</i>	2 954	3	5	10	14	68	28 429
Håndværksmestre i: <i>master craftsmen in</i>							
nærings- og nydelsesmiddelind. m.m. <i>food industry</i>	2 749	2	6	16	30	46	20 480
tekstil- og beklædningsindustri <i>textile industry</i>	5 542	8	28	41	13	10	12 266
træ- og bygningsindustri <i>wood and building industry</i>	5 154	2	6	15	27	50	22 096
jern- og metalindustri <i>metal industry</i>	3 596	2	4	14	32	48	20 576
Barber- og frisørmt., damefrisørmt. <i>hairdress</i>	502	1	10	28	31	30	17 413
Grosserere o. l. <i>wholesale dealers</i>	1 667	3	7	16	15	59	33 293
Købmænd, kolonialhandlere <i>grocers</i>	1 032	2	9	20	25	44	19 578
Andre handlende <i>other dealers</i>	6 357	3	11	23	23	40	19 829
Restaurat. hotelej. o. l. <i>hotel owners and rest.-keepers</i> ..	709	3	10	22	13	52	25 670
Vognm., fragtm. o. l. <i>haulage contractors and carriers</i> ..	2 190	1	8	28	30	33	17 787
Andre selvstændige <i>other independent</i>	3 659	3	8	22	26	41	19 791
I alt total.	36 111	3	11	22	23	41	20 387
II. Selvstændige i liberale erhverv <i>independent in professional services</i>							
Læger <i>physicians</i>	523	2	—	3	3	92	41 544
Tandlæger <i>dentists</i>	234	2	3	7	12	76	32 935
Advokater og sagførere <i>barristers, lawyers</i>	308	2	1	6	7	84	49 634
Andre liberale erhverv ² <i>other professional services</i>	4 630	4	9	15	16	56	24 336
I alt total.	5 695	4	7	13	14	62	27 638
III. Administrations-, kontor- og handels- personale adm.-, office- and trade personnel							
Direktører ³ <i>directors</i>	1 073	2	3	6	8	81	48 857
Ledende administrationspers. ⁴ <i>superior admin. staff</i>	2 901	—	2	8	15	75	29 132
Fuldmægtige m. v. ⁴ <i>head clerks</i>	8 432	1	4	15	24	56	22 824
Andet adm.- og kontorphonale ⁴ <i>other adm. pers.</i>	20 066	3	9	34	32	22	16 140
Handels- og butikspersonale <i>trade and shop assistants</i> ..	13 826	3	12	28	22	35	17 858
I alt total.	46 298	2	9	26	26	37	19 443
IV. Funktionærer og tjenestemænd i øvrigt <i>employees and civil servants</i>							
Tekniske funktionærer <i>technicians</i>	8 658	2	4	15	22	57	21 648
Tjenestemænd og funktionærer i øvrigt ⁵ <i>civil serv.</i>	23 001	1	6	21	29	43	19 810
Lærere og lærerinder <i>teachers</i>	3 274	2	7	15	21	55	23 572
Sygeplejersker m. v. <i>nurses</i>	3 354	6	10	32	43	9	14 620
I alt total.	38 287	2	6	20	28	44	20 092
V. Arbejdere wage-earners							
Bager- og konditorsv. <i>journeyman bakers and confection.</i> ..	1 190	2	5	16	38	39	18 788
Murersvende <i>bricklayers</i>	1 613	2	5	10	25	58	20 830
Snedkersvende <i>joiners</i>	2 743	2	6	12	33	47	19 588
Mekanikere <i>mechanics</i>	4 426	3	5	12	34	46	19 736
Smede og maskinarbejdere <i>smiths and mechanics</i>	11 676	2	4	11	36	47	19 941
Tjenere og bartendere <i>waiters and bartenders</i>	1 656	2	10	31	27	30	17 081
Faglærte arbejdere i øvrigt <i>skilled workers</i>	18 925	3	8	19	27	43	18 781
Sømand, søfrybødere m. v. <i>seamen, firemen</i>	908	11	11	27	30	21	14 717
Arbejdsmand uden nærm. ang. <i>workers not specified</i> ..	12 315	7	12	29	28	24	15 370
Chauffører, kuske, bude <i>drivers, etc.</i>	11 103	2	6	23	33	36	17 923
Ufaglærte arbejdere i øvrigt <i>unskilled workers</i>	41 709	4	12	29	26	29	16 407
I alt total.	108 264	4	9	23	29	35	17 546
VI. Husgerningspersonale housework	7 414	20	43	29	6	2	8 909
VII. Lærlinge og elever apprentices	22 268	58	32	8	2	—	5 659
VIII. Skoleelever og studerende pupils and students	6 769	44	25	13	10	8	8 238
IX. Pensionister, rentier pensioners, etc.	66 116	24	61	11	2	2	7 322
X. Andre og uang. erhv. other and unknown occup.	47 714	30	32	22	9	7	9 220
Samtlige erhverv all occupation	384 936	14	23	20	18	25	14 637

¹ D. v. s. indkomsten efter fradrag af de betalte personlige skatter samt præmier til personlige forsikringer m. m. ² Selvstændige arkitekter, ingeniører, kunstnere, revisorer m. v. ³ I privat virksomhed. ⁴ I privat og offentlig virksomhed. ⁵ Omfatter foruden tjenestemænd og funktionærer i etaterne og ved kunstnerisk virksomhed en lang række andre (450) forskellige erhvervsbetegnelser

ANM. 1. De anførte indkomster kan ikke tages som et nøjagtigt udtryk for den indkomst, det pågældende erhverv afkaster, idet beløbet omfatter personernes ansatte indtægter uden hensyn til kilden, således f. eks. også formueindtægter og hustruens evt. indkomst.

ANM. 2. En udførligere redegørelse for indkomst- og formueforholdene findes årligt i statistisk månedsskrift. (fortsættes)

TABEL 202 (fortsat). **Indkomstfordeling og gennemsnitlig ansat indkomst¹**
for personer inddraget under skatteligningen, fordelt efter erhverv.
Distribution of income and average assessed income of persons taxed according to occupation.
 B. Frederiksberg.

Skatteår 1965-66 = indkomstår 1964 Erhverv occupation	Samlet antal personer persons total	Heraf procentvis andel, der har en ansat indkomst på 100 persons by assessed income					Gnstl. ansat indkomst average assessed income
		under 5 000 kr.	5 000-9 999 kr.	10 000-14 999 kr.	15 000-19 999 kr.	20 000 kr. og derov. and more	
I. Selvstændige erhvervsdrivende <i>independent employers</i>							
Fabrikanter o. l. <i>factory owners</i>	874	5	9	9	11	66	35 115
Håndværksmestre i: <i>master craftsmen in</i>							
nærings- og nydelsesmiddelind. m.m. <i>food industry</i>	473	5	12	13	25	45	20 581
tekstil- og beklædningsindustri <i>textile industry</i>	851	12	47	24	10	7	10 369
træ- og bygningsindustri <i>wood and building industry</i>	1 093	4	14	15	19	48	24 175
jern- og metalindustri <i>metal industry</i>	553	2	11	12	25	50	20 701
Barber- og frisørmt., damefrisørmt. <i>hairdress</i>	100	5	23	22	27	23	14 953
Grosserere o. l. <i>wholesale dealers</i>	853	5	10	12	12	61	34 010
Købmand, kolonialhandlere <i>grocers</i>	245	4	16	17	20	43	19 478
Andre handlende <i>other dealers</i>	1 664	5	22	17	16	40	20 941
Rest., hotelej. o. l. <i>hotel owners and restaurant-keepers</i> ..	197	5	25	15	11	44	26 959
Vognm., fragtm. o. l. <i>haulage contractors and carriers</i> ..	401	6	22	27	20	25	15 223
Andre selvstændige <i>other independent</i>	680	4	16	19	22	39	21 143
I alt total ...	7 984	5	19	16	17	43	22 925
II. Selvstændige i liberale erhverv <i>independent in professional services</i>							
Læger <i>physicians</i>	255	4	1	3	3	89	41 887
Tandlæger <i>dentists</i>	128	2	7	2	8	81	35 583
Advokater og sagførere <i>barristers, lawyers</i>	158	3	4	2	6	85	51 058
Andre liberale erhverv ² <i>other professional services</i>	1 593	4	13	11	12	60	28 774
I alt total ...	2 134	4	10	9	10	67	32 399
III. Administrations-, kontor- og handelspersonale <i>adm., office- and trade personnel</i>							
Direktører ³ <i>directors</i>	683	4	4	4	7	81	50 667
Ledende administrationspers. ⁴ <i>superior admin. staff</i>	1 194	—	3	6	12	79	31 707
Fuldmægtige m. v. ⁴ <i>head clerks</i>	2 833	1	7	11	20	61	23 839
Andet adm.- og kontorphersonale ⁴ <i>other adm. pers.</i>	4 665	4	14	31	30	21	15 652
Handels- og butikspers. <i>trade and shop assistants</i>	3 288	4	14	25	19	38	18 845
I alt total ...	12 663	3	11	21	22	43	21 715
IV. Funktionærer og tjenestemænd i øvrigt <i>employees and civil servants</i>							
Tekniske funktionærer <i>technicians</i>	2 032	5	10	14	18	53	21 036
Tjenestemænd og funktionærer i øvrigt ⁵ <i>civil serv.</i>	4 579	4	10	18	25	43	20 662
Lærere og lærerinder <i>teachers</i>	1 168	4	11	10	20	55	23 476
Sygeplejersker m. v. <i>nurses</i>	944	18	16	25	31	10	12 541
I alt total ...	8 723	6	11	17	23	43	20 247
V. Arbejdere <i>wage-earners</i>							
Bager- og konditorsv. <i>journeyman bakers and confection.</i> ..	132	4	13	17	33	33	17 006
Murersvende <i>bricklayers</i>	186	5	18	12	17	48	18 040
Snedkersvende <i>joiners</i>	323	3	19	14	28	36	17 331
Mekanikere <i>mechanics</i>	571	4	10	13	34	39	18 661
Smede og maskinarbejdere <i>smiths and mechanics</i>	1 386	4	9	11	34	42	18 367
Tjenere og bartendere <i>waiters and bartenders</i>	250	5	22	24	24	25	14 970
Faglærte arbejdere i øvrigt <i>skilled workers</i>	2 745	5	18	19	23	35	16 847
Sømand, søfyrbødere m. v. <i>seamen, firemen</i>	107	42	8	23	20	7	9 164
Arbejdsmænd uden nærm. ang. <i>workers not specified</i> ..	1 093	7	15	27	27	24	15 103
Chauffører, kuske, bude <i>drivers, etc.</i>	1 464	4	11	23	31	31	16 958
Ufaglærte arbejdere i øvrigt <i>unskilled workers</i>	4 979	6	20	25	23	26	15 185
I alt total ...	13 236	6	16	21	26	31	16 260
VI. Husgerningspersonale <i>housework</i>	1 282	23	63	13	1	—	7 009
VII. Lærlinge og elever <i>apprentices</i>	2 031	45	42	10	3	—	6 057
VIII. Skoleelever og studerende <i>pupils and students</i>	2 209	56	23	8	7	6	6 677
IX. Pensionister, rentiers ⁶ <i>pensioners, etc.</i>	839	9	36	31	14	10	12 077
X. Andre og uang. erhv. ⁶ <i>other and unknown occup.</i>	15 899	31	39	18	7	5	8 594
Samtlige erhverv <i>all occupation</i>	67 000	14	22	18	17	29	16 445

¹ D. v. s. indkomsten efter fradrag af de betalte personlige skatter samt præmier til personlige forsikringer m. m. ² Selvstændige arkitekter, ingeniører, kunstnere, revisorer m. v. ³ I privat virksomhed. ⁴ I privat og offentlig virksomhed. ⁵ Omfatter foruden tjenestemænd og funktionærer i etaterne og ved kunstnerisk virksomhed en lang række andre (450) forskellige erhvervsbetegnelser. ⁶ „Pensionister“ uden stillingsbetegnelse er medregnet under „Andre og uangivne erhverv“.

ANM. 1. De anførte indkomster kan ikke tages som et nøjagtigt udtryk for den indkomst, det pågældende erhverv afkaster, idet beløbet omfatter personernes ansatte indtægter uden hensyn til kilden, således f. eks. også formueindtægter og hustruens evt. indkomst.

ANM. 2. En udførligere redegørelse for indkomst- og formueforholdene findes årligt i statistisk månedsskrift. (fortsættes)

TABEL 202 (fortsat). **Indkomstfordeling og gennemsnitlig ansat indkomst¹ for personer inddraget under skatteligningen, fordelt efter erhverv.**
Distribution of income and average assessed income of persons taxed according to occupation.
 C. Gentofte kommune.

Skatteår 1965-66 = indkomstår 1964 Erhverv occupation	Samlet antal personer persons total	Heraf procentvis andel, der har en ansat indkomst på 100 persons by assessed income					Gnstl. ansat indkomst average assessed income
		under 5 000 kr.	5 000-9 999 kr.	10 000-14 999 kr.	15 000-19 999 kr.	20 000 kr. og derov. and more	
I. Selvstændige erhvervsdrivende <i>independent employers</i>							
Fabrikanter o. l. <i>factory owners</i>	550	pct. 8	pct. 6	pct. 5	pct. 9	pct. 72	kr. 49 917
Håndværksmestre i: <i>master craftsmen in</i>							
nærings- og nydelsesmiddelind. m.m. <i>food industry</i>	180	4	5	10	21	60	27 368
tekstil- og beklædningsindustri <i>textile industry</i>	108	3	11	18	25	43	20 780
træ- og bygningsindustri <i>wood and building industry</i>	603	2	6	10	18	64	35 340
jern- og metalindustri <i>metal industry</i>	62	2	11	15	6	66	30 634
Barber- og frisørmt., damefrisørmt. <i>hairdress</i>	49	—	8	16	25	51	21 680
Grosserere o. l. <i>wholesale dealers</i>	1 001	5	4	5	7	79	62 623
Købmænd, kolonialhandlere <i>grocers</i>	162	6	7	13	16	58	22 632
Andre handlende <i>other dealers</i>	896	4	9	15	15	57	29 638
Restaurat., hoteleje. o. l. <i>hotel owners and rest.-keepers</i> ...	71	1	14	6	10	69	47 131
Vognm., fragtm. o. l. <i>haulage contractors and carriers</i> ...	211	2	16	24	25	33	18 855
Andre selvstændige <i>other independent</i>	416	4	8	14	20	54	33 368
I alt total...	4 309	4	7	11	14	64	40 151
II. Selvstændige i liberale erhverv <i>independent in professional services</i>							
Læger <i>physicians</i>	348	1	1	1	3	94	47 696
Tandlæger <i>dentists</i>	164	1	5	7	4	83	39 744
Advokater og sagførere <i>barristers, lawyers</i>	312	1	1	2	3	93	62 478
Andre liberale erhverv ² <i>other professional services</i>	694	5	7	9	9	70	47 477
I alt total...	1 518	3	4	6	6	81	49 775
III. Administrations-, kontor- og handelspersonale <i>adm., office- and trade personnel</i>							
Direktører ³ <i>directors</i>	1 436	3	1	2	3	91	70 963
Ledende administrationspers. ⁴ <i>superior admin. staff</i>	1 298	1	1	2	9	87	37 197
Fuldmægtige m. v. ⁴ <i>head clerks</i>	1 952	1	2	7	13	77	29 155
Andet adm.- og kontorphersonale ⁴ <i>other adm. pers.</i>	3 448	4	12	31	31	22	16 101
Handels- og butikspersonale <i>trade and shop assistants</i> ...	2 000	3	10	20	18	49	21 702
I alt total...	10 134	3	7	16	18	56	30 197
IV. Funktionærer og tjenestemænd i øvrigt <i>employees and civil servants</i>							
Tekniske funktionærer <i>technicians</i>	2 897	4	4	9	13	70	32 830
Tjenestemænd og funktionærer i øvrigt ⁵ <i>civil servants</i> .	2 887	3	6	15	22	54	26 109
Lærere og lærerinder <i>teachers</i>	954	3	8	9	17	63	26 585
Sygeplejersker m. v. <i>nurses</i>	643	18	10	20	39	13	14 056
I alt total...	7 381	5	6	12	19	58	27 758
V. Arbejdere <i>wage-earners</i>							
Bager- og konditorsv. <i>journeyman bakers and confect.</i>	78	1	8	12	47	32	18 445
Murersvende <i>bricklayers</i>	150	4	10	15	21	50	18 723
Snedkersvende <i>joiners</i>	189	5	7	14	38	36	18 595
Mekanikere <i>mechanics</i>	295	4	6	11	38	41	19 063
Smede og maskinarbejdere <i>smiths and mechanics</i>	686	4	6	10	32	48	19 866
Tjenere og bartendere <i>waiters and bartenders</i>	54	4	19	20	22	35	16 828
Faglærte arbejdere i øvrigt <i>skilled workers</i>	1 386	7	12	19	27	35	17 612
Sømand, søfrybødere m. v. <i>seamen, firemen</i>	9	45	11	11	22	11	10 278
Arbejdsmænd uden nærm. ang. <i>workers not specified</i> ...	399	4	10	25	39	22	16 066
Chauffører, kuske, bude <i>drivers, etc.</i>	517	1	6	21	39	33	18 132
Ufaglærte arbejdere i øvrigt <i>unskilled workers</i>	1 470	4	14	30	28	24	15 774
I alt total...	5 233	4	11	21	31	33	17 466
VI. Husgerningspersonale <i>housework</i>	1 424	26	63	10	1	—	6 872
VII. Lærlinge og elever <i>apprentices</i>	4 394	64	28	6	1	1	4 741
VIII. Skoleelever og studerende <i>pupils and students</i>	2 998	62	22	8	5	3	5 337
IX. Pensionister, rentiers <i>pensioners, etc.</i>	8 128	12	40	21	11	16	13 408
X. Andre og uang. erhv. <i>other and unknown occup.</i>	3 082	20	25	25	15	15	13 197
Samtlige erhverv <i>all occupation</i>	48 601	16	18	15	15	36	21 545

¹ D. v. s. indkomsten efter fradrag af de betalte personlige skatter samt præmier til personlige forsikringer m. m. ² Selvstændige arkitekter, ingeniører, kunstnere, revisorer m. v. ³ I privat virksomhed. ⁴ I privat og offentlig virksomhed. ⁵ Omfatter foruden tjenestemænd og funktionærer i etaterne og ved kunstnerisk virksomhed en lang række andre (450) forskellige erhvervsbetegnelser.

ANM. 1. De anførte indkomster kan ikke tages som et nøjagtigt udtryk for den indkomst, det pågældende erhverv afkaster, idet beløbet omfatter personernes ansatte indtægter uden hensyn til kilden, således f. eks. også formueindtægter og hustruens evt. indkomst.

ANM. 2. En udførligere redegørelse for indkomst- og formueforholdene findes årligt i statistisk månedsskrift. (fortsættes)

TABEL 202 (fortsat). **Indkomstfordeling og gennemsnitlig ansat indkomst¹ for personer inddraget under skatteligningen, fordelt efter erhverv.**
Distribution of income and average assessed income of persons taxed according to occupation.
 D. Hovedstaden the capital.

Skatteår 1965-66 = indkomstår 1964 Erhverv occupation	Samlet antal personer persons total	Heraf procentvis andel, der har en ansat indkomst på 100 persons by assessed income					Gnstl. ansat indkomst average assessed income
		under 5 000 kr.	5 000-9 999 kr.	10 000-14 999 kr.	15 000-19 999 kr.	20 000 kr. og derov. and more	
I. Selvstændige erhvervsdrivende <i>independent employers</i>		pct.	pct.	pct.	pct.	pct.	kr.
Fabrikanter o. l. <i>factory owners</i>	4 378	4	6	9	13	68	32 463
Håndværksmestre i: <i>master craftsmen in</i>							
nærings- og nydelsesmiddelind. m. m. <i>food industry</i>	3 402	2	7	15	29	47	20 858
tekstil- og beklædningsindustri <i>textile industry</i>	6 501	8	31	38	13	10	12 159
træ- og bygningsindustri <i>wood and building industry</i>	6 850	2	7	15	25	51	23 593
jern- og metalindustri <i>metal industry</i>	4 211	2	5	14	30	49	20 740
Barber- og frisørmt., damefrisørmt. <i>hairdress</i>	651	1	12	26	30	31	17 356
Grosserer o. l. <i>wholesale dealers</i>	3 521	4	7	12	12	65	41 805
Købmænd, kolonialhandlere <i>grocers</i>	1 439	3	10	19	23	45	19 905
Andre handlende <i>other dealers</i>	8 917	3	13	21	21	42	21 022
Restaurat., hotelej., o. l. <i>hotel owners and restaur.-keepers</i>	977	3	14	19	13	51	27 490
Vognm., fragtm. o. l. <i>haulage contractors and carriers</i> ..	2 802	2	11	27	28	32	17 500
Andre selvstændige <i>other independent</i>	4 755	4	9	21	25	41	21 172
I alt total ...	48 404	4	12	20	21	43	22 565
II. Selvstændige i liberale erhverv <i>independent in professional services</i>							
Læger <i>physicians</i>	1 126	2	1	2	3	92	43 523
Tandlæger <i>dentists</i>	526	2	5	6	8	79	35 702
Advokater og sagførere <i>barristers, lawyers</i>	778	2	2	3	5	88	55 074
Andre liberale erhverv ² <i>other professional services</i>	6 917	4	10	13	15	58	27 680
I alt total ...	9 347	4	8	10	12	66	32 320
III. Administrations-, kontor- og handelspersonale <i>adm.-, office- and trade personnel</i>							
Direktører ³ <i>directors</i>	3 192	3	2	4	5	86	59 189
Ledende administrationspersonale ⁴ <i>superior admin. staff</i>	5 393	—	2	6	13	79	31 643
Fuldmægtige m. v. ⁴ <i>head clerks</i>	13 217	1	4	13	21	61	23 977
Andet adm.- og kontorphersonale ⁴ <i>other adm. pers.</i>	28 179	3	11	33	31	22	16 055
Handels- og butikspersonale <i>trade and shop assistants</i> ..	19 114	3	13	26	21	37	18 430
I alt total ...	69 095	3	9	24	24	40	21 436
IV. Funktionærer og tjenestemænd i øvrigt <i>employees and civil servants</i>							
Tekniske funktionærer <i>technicians</i>	13 587	3	5	14	19	59	23 940
Tjenestemænd og funktionærer i øvrigt ⁵ <i>civil servants</i> ..	30 467	2	6	20	28	44	20 535
Lærere og lærerinder <i>teachers</i>	5 396	3	8	13	20	56	24 084
Sygeplejersker m. v. <i>nurses</i>	4 941	10	11	29	40	10	14 150
I alt total ...	54 391	3	7	18	26	46	21 158
V. Arbejdere <i>wage-earners</i>							
Bager- og konditorsv. <i>journeyman bakers and confect.</i>	1 400	2	6	16	38	38	18 601
Murersvende <i>bricklayers</i>	1 949	2	7	11	24	56	20 402
Snedkersvende <i>joiners</i>	3 255	2	8	12	33	45	19 306
Mekanikere <i>mechanics</i>	5 292	3	6	12	34	45	19 583
Smede og maskinarbejdere <i>smiths and mechanics</i>	13 748	2	5	11	35	47	19 778
Tjenere og bartendere <i>waiters and bartenders</i>	1 960	3	11	30	27	29	16 805
Faglærte arbejdere i øvrigt <i>skilled workers</i>	23 056	4	9	19	26	42	18 480
Sømand, søfrybødere m. v. <i>seamen, firemen</i>	1 024	14	11	26	29	20	14 097
Arbejdsmand uden nærm. ang. <i>workers not specified</i> ..	13 807	7	12	29	28	24	15 369
Chauffører, kuske, bude <i>drivers, etc.</i>	13 084	3	6	23	33	35	17 824
Ufaglærte arbejdere i øvrigt <i>unskilled workers</i>	48 158	4	13	29	26	28	16 262
I alt total ...	126 733	4	10	23	28	35	17 408
VI. Husgerningspersonale <i>housework</i>	10 120	21	48	24	5	2	8 382
VII. Lærlinge og elever <i>apprentices</i>	28 693	58	32	8	2	—	5 546
VIII. Skoleelever og studerende <i>pupils and students</i>	11 976	51	24	11	8	6	7 224
IX. Pensionister, rentiers <i>pensioners, etc.</i>	75 083	23	58	13	3	3	8 034
X. Andre og uang. erhv. <i>other and unknown occup.</i>	66 695	30	33	21	9	7	9 255
Samtlige erhverv <i>all occupation</i>	500 537	14	22	19	18	27	15 550

¹ D. v. s. indkomsten efter fradrag af de betalte personlige skatter samt præmier til personlige forsikringer m. m. ² Selvstændige arkitekter, ingeniører, kunstnere, revisorer m. v. ³ I privat virksomhed. ⁴ I privat og offentlig virksomhed. ⁵ Omfatter foruden tjenestemænd og funktionærer i etaterne og ved kunstnerisk virksomhed en lang række andre (450) forskellige erhvervsbetegnelse.

ANM. 1. De anførte indkomster kan ikke tages som et nøjagtigt udtryk for den indkomst, det pågældende erhverv afkaster, idet beløbet omfatter personernes ansatte indtægter uden hensyn til kilden, således f. eks. også formueindtægter og hustruens evt. indkomst.

ANM. 2. En udførligere redegørelse for indkomst- og formueforholdene findes årligt i statistisk månedsskrift.

TABEL 203.

**Personer inddraget under de 3 hovedstadskommuners
skatteligning fordelt på indkomstgrupper 19⁵⁶/₅₇-19⁶⁵/₆₆.**
Number of persons taxed according to the assessment of the capital distributed by assessed income 19⁵⁶/₅₇-19⁶⁵/₆₆.

Ansæt indkomst <i>assessed income</i>	19 ⁶⁵ / ₆₆	19 ⁶⁴ / ₆₅	19 ⁶³ / ₆₄	19 ⁶² / ₆₃	19 ⁶¹ / ₆₂	19 ⁶⁰ / ₆₁	19 ⁵⁹ / ₆₀	19 ⁵⁸ / ₅₉	19 ⁵⁷ / ₅₈	19 ⁵⁶ / ₅₇
	Antal personer <i>number of persons</i>									
0- 1 999 kr.	17 666	18 350	22 202	28 938	26 896	33 746	33 881	33 228	36 083	46 199
2 000- 3 999 »	25 150	27 252	33 557	48 084	55 933	62 264	70 829	81 254	87 691	88 749
4 000- 5 999 »	60 336	66 302	71 744	62 331	64 081	67 089	68 896	64 455	67 522	71 496
6 000- 7 999 »	43 699	46 438	48 622	48 275	58 946	64 116	65 449	63 504	66 360	71 412
8 000- 9 999 »	36 920	40 251	43 270	48 674	54 860	59 576	62 343	68 612	70 550	72 868
10 000-11 999 »	37 730	42 364	43 473	48 806	56 773	58 755	61 352	63 511	63 788	61 142
12 000-14 999 »	58 146	62 252	64 115	74 576	71 643	69 125	63 513	62 864	56 818	53 299
15 000-19 999 »	88 535	90 491	89 312	80 797	69 471	58 458	49 609	45 821	39 382	31 982
20 000-29 999 »	95 883	83 772	73 541	53 090	34 722	26 418	19 370	17 770	15 669	12 730
30 000-49 999 »	28 800	21 808	18 368	13 963	9 608	8 301	6 778	5 896	5 690	4 739
50 000 kr. og derover <i>and over</i> ...	7 672	6 979	6 610	5 616	4 281	3 822	3 155	2 704	2 961	2 553
I alt <i>total</i> ...	500 537	506 259	514 814	513 150	507 214	511 673	505 175	509 619	512 514	517 169
Promillefordeling <i>distribution per mille</i>	%	%	%	%	%	%	%	%	%	%
0- 1 999 kr.	36	36	43	56	53	66	67	65	70	89
2 000- 3 999 »	50	54	66	94	110	122	140	159	171	172
4 000- 5 999 »	121	131	139	122	126	131	136	126	132	138
6 000- 7 999 »	87	92	95	94	116	125	130	125	129	138
8 000- 9 999 »	73	79	84	95	108	116	124	135	138	141
10 000-11 999 »	75	84	84	95	112	115	122	125	124	118
12 000-14 999 »	116	123	124	145	141	135	126	123	111	103
15 000-19 999 »	177	179	173	158	137	114	98	90	77	62
20 000-29 999 »	192	165	143	103	69	52	38	35	31	25
30 000-49 999 »	58	43	36	27	19	16	13	12	11	9
50 000 kr. og derover <i>and over</i> ...	15	14	13	11	9	8	6	5	6	5
I alt <i>total</i> ...	1 000	1 000	1 000	1 000	1 000	1 000	1 000	1 000	1 000	1 000

ANM. Tallene refererer sig nærmest til indkomsterne i kalenderårene 1955-1964.

TABEL 204.

Indkomst-medianer og kvartiler for hovederhvervsgrupperne.
Medians and quartiles by principal groups of occupation.

Skatteåret 19 ⁶⁵ / ₆₆ = indkomståret 1964	Nedre kvartil <i>lower quartile</i>			Medianindkomst <i>median income</i>			Øvre kvartil <i>upper quartile</i>		
	København	Frederiksberg	Gentofte	København	Frederiksberg	Gentofte	København	Frederiksberg	Gentofte
	kr.	kr.	kr.	kr.	kr.	kr.	kr.	kr.	kr.
Erhverv <i>occupation</i>									
Selvstændige erhvervsdr. <i>independ. employers</i>	12 480	10 200	15 940	18 070	17 800	24 930	25 100	26 840	43 231
Selvstændige i liberale erhverv <i>independent in professional services</i>	15 300	15 880	24 020	23 830	26 400	38 170	36 300	41 340	61 590
Administrations-, kontor- og handelspersonale <i>adm. office- and trade personnel</i> ..	12 890	12 860	14 710	17 430	18 380	22 500	24 130	26 930	35 910
Funktionærer og tjenestemænd i øvrigt <i>employees and civil servants</i>	14 340	12 920	15 560	18 960	18 610	22 840	25 150	25 140	33 540
Arbejdere <i>wage-earners</i>	12 840	10 750	12 690	17 420	16 280	17 280	22 800	21 740	22 450
Husgerningspersonale <i>housework</i>	5 640	5 120	4 930	8 580	6 660	6 760	11 520	8 710	8 490
Lærlinge og elever <i>apprentices</i>	3 770	3 160	2 110	4 710	5 550	3 810	5 830	7 880	6 220
Skoleelever og studerende <i>pupils etc.</i>	2 890	2 220	1 340	5 700	4 290	3 610	12 190	8 560	7 280
Pensionister, rentiers <i>pensioners, etc.</i>	5 040	7 411	6 310	6 290	10 950	9 680	8 410	14 880	15 780
Andre og uangivne erhverv <i>other</i>	3 710	4 430	6 100	7 960	6 840	11 030	12 610	11 100	16 630
Tilsammen <i>total</i> ...	6 980	7 120	7 270	13 270	13 760	15 270	19 960	21 600	25 900

ANM. Ved medianen forstås den indkomst, halvdelen af gruppens personer ligger henholdsvis over eller under, medens „nedre kvartil“ er den indkomst, den laveste fjerdedel af gruppen ligger under. „Øvre kvartil“ er på tilsvarende måde den indkomst, den højeste fjerdedel af gruppen ligger over.

TABEL 205.

Antal personer inddraget under skatteligningen og deres ansatte indkomst, fordelt efter køn og forsørgerforhold.
Number of persons taxed and their assessed income, distributed by sex, and family status.

1965-66 Hovedligningen <i>main assessment</i>	Mænd <i>males</i>			Kvinder <i>females</i>			Tilsammen <i>total</i>		
	Forsør- gere <i>house- holders</i>	Ikke- forsørgere <i>other</i>	I alt <i>total</i>	Forsør- gere <i>house- holders</i>	Ikke- forsørgere <i>other</i>	I alt <i>total</i>	Forsør- gere <i>house- holders</i>	Ikke- forsørgere <i>other</i>	I alt <i>total</i>
Antal personer inddraget under ligningen <i>number of persons taxed</i>									
København	171 769	74 675	246 444	75 010	63 482	138 492	246 779	138 157	384 936
Frederiksberg	27 170	13 100	40 270	13 919	12 811	26 730	41 089	25 911	67 000
Gentofte	21 072	8 980	30 052	7 753	10 796	18 549	28 825	19 776	48 601
Hovedstaden <i>the capital, total</i> 1965-66	220 011	96 755	316 766	96 682	87 089	183 771	316 693	183 844	500 537
» » » » 1964-65	224 117	97 591	321 708	95 152	89 399	184 551	319 269	186 990	506 259
Ansæt indkomst <i>assessed income</i>	mill. kr.	mill. kr.	mill. kr.	mill. kr.	mill. kr.	mill. kr.	mill. kr.	mill. kr.	mill. kr.
København	3518,8	813,0	4331,8	663,4	639,3	1302,7	4182,2	1452,3	5634,5
Frederiksberg	668,3	149,5	817,8	147,4	136,6	284,0	815,7	286,1	1101,8
Gentofte	737,3	102,1	839,4	98,0	109,7	207,7	835,3	211,8	1047,1
Hovedstaden <i>the capital, total</i> 1965-66	4924,4	1064,6	5989,0	908,8	885,6	1794,4	5833,2	1950,2	7783,4
» » » » 1964-65	4680,5	991,4	5671,9	833,6	847,3	1680,9	5514,1	1838,7	7352,8
Gennemsnitlig ansæt indkomst <i>average assessed income</i>	kr.	kr.	kr.	kr.	kr.	kr.	kr.	kr.	kr.
København	20 486	10 886	17 577	8 844	10 071	9 406	16 947	10 512	14 637
Frederiksberg	24 595	11 411	20 306	10 593	10 664	10 627	19 852	11 042	16 445
Gentofte	34 991	11 376	27 935	12 634	10 160	11 194	28 978	10 712	21 545
Hovedstaden <i>the capital, total</i> 1965-66	22 383	11 003	18 907	9 399	10 169	9 764	18 419	10 608	15 550
» » » » 1964-65	20 884	10 159	17 630	8 762	9 478	9 109	17 271	9 833	14 524

ANM. 1. Tallene for 1965-66 refererer sig nærmest til indkomsterne i 1964.

ANM. 2. Fra og med skatteåret 1960/61 forstås ved forsørgere: a) gifte mænd, der sambeskattes med hustruen, b) skattepligtige, der har børn - herunder stedbørn og adoptivbørn - under 18 år, som enten er hjemmeverende, eller som i overvejende grad forsørges af den skattepligtige gennem bidrag til barnets underhold, c) skattepligtige, der har plejebørn under 18 år samt, d) skattepligtige, der opfylder aldersbetingelsen for at oppebære folkepension, eller som oppebærer eller er kendt berettiget til at oppebære folkepension, invalidepension, enkepension samt bistands- og plejeydelser i h. t. lov om invalide- og folkepension.

TABEL 206.

Formuen for de under skatteligningen inddragne personer, fordelt efter køn og forsørgerforhold.
Total property and average property of persons taxed, distributed by sex, and family status.

1965-66 Hovedligningen <i>main assessment</i>	Mænd <i>males</i>			Kvinder <i>females</i>			Tilsammen <i>total</i>		
	Forsør- gere <i>house- holders</i>	Ikke- forsørgere <i>other</i>	I alt <i>total</i>	Forsør- gere <i>house- holders</i>	Ikke- forsørgere <i>other</i>	I alt <i>total</i>	Forsør- gere <i>house- holders</i>	Ikke- forsørgere <i>other</i>	I alt <i>total</i>
Formuebeløb <i>amount of property</i>	mill. kr.	mill. kr.	mill. kr.	mill. kr.	mill. kr.	mill. kr.	mill. kr.	mill. kr.	mill. kr.
København	3971,9	544,0	4515,9	1468,4	615,4	2083,8	5440,3	1159,4	6599,7
Frederiksberg	1491,5	210,6	1702,1	632,8	222,6	855,4	2124,3	433,2	2557,5
Gentofte	3379,3	227,5	3606,8	815,0	349,6	1164,6	4194,3	577,1	4771,4
Hovedstaden <i>the capital, total</i> 1965-66	8842,7	982,1	9824,8	2916,2	1187,6	4103,8	11758,9	2169,7	13928,6
» » » » 1964-65	8493,4	930,1	9423,5	2772,2	1200,0	3972,2	11265,6	2130,1	13395,7
Gennemsnitlig formue <i>average property</i>	kr.	kr.	kr.	kr.	kr.	kr.	kr.	kr.	kr.
København	23 123	7 285	18 324	19 576	9 694	15 046	22 045	8 392	17 145
Frederiksberg	54 894	16 079	42 267	45 467	17 374	32 003	51 701	16 719	38 172
Gentofte	160 369	25 331	120 017	105 117	32 384	62 785	145 508	29 182	98 174
Hovedstaden <i>the capital, total</i> 1965-66	40 192	10 151	31 016	30 163	13 636	22 331	37 130	11 802	27 827
» » » » 1964-65	37 897	9 530	29 292	29 135	13 423	21 524	35 286	11 391	26 460

 ANM. 1. Formueopgørelsen for 1965-66 vil normalt være pr. $\frac{31}{12}$ 1964.

ANM. 2. Se anm. 2 til tabel 205.

TABEL 208. **Personer under skatteligningen og deres samlede formue fordelt på formuegrupper.**
Persons taxed according to the assessment and their total property distributed according to property groups.

1965-66 Hovedligningen main assessment	København		Frederiksberg		Gentofte		Hovedstaden i alt the capital, total	
	Antal personer persons	Samlet formue property	Antal personer persons	Samlet formue property	Antal personer persons	Samlet formue property	Antal personer persons	Samlet formue property
	mill. kr.		mill. kr.		mill. kr.		mill. kr.	
Formue property								
Ingen formue no property	171 441	—	23 388	—	12 887	—	207 716	—
Indtil 3 999 kr.	65 411	107,5	10 937	18,2	7 285	12,1	83 633	137,8
4 000- 9 999 »	45 811	298,5	8 419	54,7	5 110	33,5	59 340	386,7
10 000- 19 999 »	36 017	511,2	6 985	99,3	4 424	63,3	47 426	673,8
20 000- 39 999 »	29 701	842,5	6 218	176,8	4 385	126,8	40 304	1146,1
40 000- 69 999 »	17 649	928,5	3 964	208,7	3 947	212,9	25 560	1350,1
70 000- 99 999 »	7 582	628,0	2 057	170,5	2 524	211,7	12 163	1010,2
100 000-199 999 »	6 964	948,6	2 570	360,0	3 527	495,8	13 061	1804,4
200 000-499 999 »	3 203	954,6	1 673	516,6	2 644	827,4	7 520	2298,6
500 000-999 999 »	727	493,2	492	336,1	1 047	718,2	2 266	1547,5
I mill. kr. og derover and more	430	887,1	297	616,6	821	2 069,7	1 548	3573,4
I alt total. . .	384 936	6 599,7	67 000	2 557,5	48 601	4 771,4	500 537	13928,6
Promillefordeling distribution per mille								
Ingen formue no property	445	—	349	—	265	—	415	—
Indtil 3 999 kr.	170	16	163	7	150	3	167	10
4 000- 9 999 »	119	45	126	21	105	7	119	28
10 000- 19 999 »	94	77	104	39	91	13	95	48
20 000- 39 999 »	77	128	93	69	90	27	81	82
40 000- 69 999 »	46	141	59	82	81	45	51	97
70 000- 99 999 »	20	95	30	67	52	44	24	72
100 000-199 999 »	18	144	39	141	73	104	26	130
200 000-499 999 »	8	145	25	202	54	173	15	165
500 000-999 999 »	2	75	7	131	22	150	4	111
I mill. kr. og derover and more	1	134	5	241	17	434	3	257
I alt total. . .	1 000	1 000	1 000	1 000	1 000	1 000	1 000	1 000

ANM. Formueopgørelsen vil som regel være pr. ³¹/₁₂ 1964.

TABEL 209. **Udskrivningsprocenter samt grundskyld- og ejendomsskyldpromiller.**
Assessment rates, land tax rate, and building tax rate.

Skatteår fiscal year	Udskrivningsprocent ¹ for kommuneskat assessments rates			Kirkeskatteprocent ² ecclesiastical taxes			Kommunal grundskyldpromille land tax rate			Kommunal ejendomsskyldpromille building tax rate		
	København	Frederiksberg	Gentofte	København	Frederiksberg	Gentofte	København	Frederiksberg	Gentofte ³	København	Frederiksberg	Gentofte ³
	%	%	%	%	%	%	%	%	%	%	%	%
1967-68	99	80	80	4,3	3,0	3,4	39,00	35,00	6,50	19,07	19,71	1,80
1966-67	96	74	73	4,1	3,0	3,2	38,00	35,00	4,50	19,07	19,71	1,80
1965-66	92	70	68	4,3	3,0	3,5	35,00	35,00	10,00	19,07	19,71	1,80
1964-65	82	65	63	4,5	3,0	4,0	26,00	26,00	10,00	22,25	23,00	2,10
1963-64	82	65	63	4,8	3,0	4,0	25,00	26,00	10,00	22,25	23,00	2,10

¹ D. v. s. den procent, der ved skatteudskrivningen anvendes på de i kommuneskatteskaalen anførte grundbeløb, jfr. nærmere anm. 1. ² D. v. s. den procent af kommuneskatten, hvormed kirkeskatten udskrives. ³ I Gentofte udskrives tillige grundskyld og ejendomsskyld til Københavns amtsfond, for grundskyld med 10,10 p. m. i 1963-64 og 1964-65, 14,00 p. m. i 1965-66, 10,40 p. m. i 1966-67 samt 11,40 p. m. i 1967-68, for ejendomsskyld med 11,90 p. m. i de 2 først anførte år og 10,20 p. m. i 1965-66, 1966-67 og 1967-68. Den amtskommunale ejendomsskyld er fikseret fra og med 1961-62 og nedsættes i lighed med den kommunale ejendomsskyld med ¹/₂ efter hver foretaget alm. vurdering, jfr. nærmere anm. 2. Fra 1961-62 skal endvidere halvdelen af amtskommunens skattebehov — efter fradrag af den fikserede ejendomsskyld — pålignes de kommuner, hvori der svares ejendomsskat, jfr. nærmere tabel 186, s. 146, note 3.

ANM. 1. Den personlige *opholdskommuneskat* udskrives ved anvendelse af ovennævnte udskrivningsprocenter på den ved lovebek. nr. 67 af ⁹/₈ 1959 indførte skala, fra 1961-62 dog med den ved lov nr. 83 af ¹¹/₃ 1961 indførte ændring, jfr. lovebek. nr. 84 af 20. marts 1964 og fra 1966-67 lovebek. nr. 40 af 5. febr. 1966. Vedr. skalaindkomstens beregning henvises til anm. 1 til tabel 199, s. 157.

ANM. 2. *De kommunale ejendomsskatter* udskrives fra 1961-62 i h. t. lov nr. 34 af ¹⁹/₂ 1961. Grundskyldpromillen for København, Frederiksberg og Gentofte kan ikke fastsættes lavere end henholdsvis 25, 26 og 10. Ejendomsskyldpromillen beregnes af den fikserede skattepligtige forskelsværdi (bygningensværdi), det vil normalt sige den forskelsværdi, som har dannet grundlag for skatteberegningen for skatteåret 1956-57. Ejendomsskyld opkræves ikke, såfremt den afgiftspligtige værdi er under 7 150 kr. Ejendomsskyldpromillen skal i h. t. lov nr. 163 af 27. maj 1964 med virkning fra skatteåret 1965/66 nedsættes med ¹/₇ af den ved loven af 1961 fastlagte promille. Tilsvarende nedsættelse af ejendomsskyldpromillen skal foretages efter 14. almindelige vurdering og efter hver senere almindelige vurdering. Ejendomsskylden vil således være endelig bortfaldet den 1. april 1989. Foruden grundskyld og ejendomsskyld udskrives der i h. t. nævnte lov § 23, stk. 1 og 2 *dækningsafgift* dels af offentlige ejendomme, der er fritaget for ejendomsskyld og grundskyld, og dels — fra 1961-62 — af ejendomme, der anvendes til kontor, forretning, hotel, fabrikk, værksted og lign. Dækningsafgiften af de nævnte erhvervsvirksomheder er i loven fastsat til 5 p. m. af forskelsværdien. Grundtigningskyld opkrævedes for sidste gang for skatteåret 1965/66.

ANM. 3. *Grundskyld til staten* svares med 6 p. m. af grundværdien, medens *ejendomsskylden til staten* ved lov af ¹⁹/₂ 1957 er fikseret.

ANM. 4. Beskatningsgrundlaget for ejendomsskatterne fremgår af tabel 197, side 155, medens de udskrevne beløb fremgår af tabel 196, side 155.

TABEL 210.

**Personer inddraget under de 3 hovedstads-
kommuners skatteligning fordelt på formuegrupper 19⁵⁶/₅₇-19⁶⁵/₆₆.**
Number of persons taxed according to the assessment distributed according to property groups 19⁵⁶/₅₇-19⁶⁵/₆₆

Formue property	Antal personer persons									
	19 ⁶⁵ / ₆₆	19 ⁶⁴ / ₆₅	19 ⁶³ / ₆₄	19 ⁶² / ₆₃	19 ⁶¹ / ₆₂	19 ⁶⁰ / ₆₁	19 ⁵⁹ / ₆₀	19 ⁵⁸ / ₅₉	19 ⁵⁷ / ₆₈	19 ⁵⁶ / ₅₇
Ingen formue <i>no property</i> ...	207 716	211 075	217 160	220 967	221 866	231 825	230 781	230 199	235 373	235 520
0- 3 999 kr.	83 633	86 273	90 987	93 825	94 853	98 686	97 642	103 286	107 560	107 056
4 000- 9 999 »	59 340	60 492	63 846	61 371	59 996	60 525	60 412	60 800	58 015	71 243
10 000- 19 999 »	47 426	47 656	47 149	45 163	39 839	41 692	40 677	40 740	38 865	38 625
20 000- 39 999 »	40 304	39 211	37 830	36 912	36 793	33 552	32 415	31 927	30 896	29 305
40 000- 69 999 »	25 560	25 293	23 927	22 525	22 551	19 482	18 485	18 456	18 247	15 177
70 000- 99 999 »	12 163	11 670	11 186	10 606	10 006	7 987	7 731	7 811	7 393	6 438
100 000-199 999 »	13 061	12 979	12 176	11 674	11 302	9 512	9 212	8 971	8 782	7 626
200 000-499 999 »	7 520	7 786	7 097	6 866	6 778	5 755	5 414	5 137	5 139	4 408
500 000-999 999 »	2 266	2 326	2 118	1 981	2 012	1 696	1 553	1 507	1 473	1 198
1 mill. kr. og derover <i>and over</i>	1 548	1 498	1 338	1 260	1 218	961	853	785	771	573
I alt <i>total</i> ...	500 537	506 259	514 814	513 150	507 214	511 673	505 175	509 619	512 514	517 169
Promillefordeling <i>distribution per mille</i>										
	‰	‰	‰	‰	‰	‰	‰	‰	‰	‰
Ingen formue <i>no property</i> ...	415	417	422	431	437	453	457	452	459	455
0- 3 999 kr.	167	170	177	183	187	193	193	203	210	207
4 000- 9 999 »	119	120	124	119	118	118	120	119	113	138
10 000- 19 999 »	95	94	91	88	79	81	80	80	76	75
20 000- 39 999 »	81	77	73	72	73	66	64	62	60	57
40 000- 69 999 »	51	50	46	44	45	38	37	36	36	29
70 000- 99 999 »	24	23	22	21	20	16	15	15	14	12
100 000-199 999 »	26	26	24	23	22	19	18	18	17	15
200 000-499 999 »	15	15	14	13	13	11	11	10	10	9
500 000-999 999 »	4	5	4	4	4	3	3	3	3	2
1 mill. kr. og derover <i>and over</i>	3	3	3	2	2	2	2	2	2	1
I alt <i>total</i> ...	1 000	1 000	1 000	1 000	1 000	1 000	1 000	1 000	1 000	1 000

 ANM. Formueopgørelserne vil som regel være pr. ³¹/₁₂ 1955-1964.

TABEL 211.

**Antal personer inddraget under Københavns kommunes
skatteligning fordelt efter kombinationen ansat indkomst og formue for skatteåret 19⁶⁰/₆₁.**
*Number of persons taxed according to the assessment in Copenhagen distributed
according to the assessable income and the property.*

1960-61	Formue <i>property</i>								
	Under under 10 000 kr.	10 000- 30 000 kr.	30 000- 50 000 kr.	50 000- 100 000 kr.	100 000- 200 000 kr.	200 000- 500 000 kr.	500 000- 1 mill. kr.	1 mill. kr. og derover <i>and over</i>	I alt <i>total</i>
Ansæt indkomst ¹ <i>assessable income</i>									
0- 10 000 kr.	198 550	17 530	5 760	3 280	1 176	270	23	8	226 597
10 000- 20 000 »	110 741	23 260	6 780	4 551	1 640	731	80	13	147 796
20 000- 30 000 »	7 196	4 381	1 889	1 805	1 001	459	95	15	16 841
30 000- 50 000 »	507	624	516	757	648	457	158	65	3 732
50 000-100 000 »	58	52	47	124	212	263	143	77	976
100 000 kr. og derover <i>and over</i>	15	1	4	3	17	59	68	103	270
I alt <i>total</i> ...	317 067	45 848	14 996	10 520	4 694	2 239	567	281	396 212

¹ D. v. s. det i selvangivelsens slutrubrik som skattepligtig indkomst opførte beløb (altså før fradrag af de særlige nedslag, der i h. t. § 22 i ligningsloven gives folke- og invalidepensionister m. fl.).

 ANM. Tallene refererer sig nærmest til indkomsterne i kalenderåret 1959 og formueopgørelsen vil som regel være pr. ³¹/₁₂ 1959.

TABEL 212. Indkomstfordeling samt indkomst- og formuebeløb på distrikter i København.

Distribution of income and amounts of income and property within districts of Copenhagen.

Skatteåret 1962-63 = indkomståret 1961	Antal personer inddraget under ligningen <i>persons taxed according to the assessment</i>		Relativ fordeling på skalaindkomst ¹ til kommunen af <i>relative distribution of taxable income</i>										Gennemsnitlig skalaindkomst til kommunen <i>average taxable income</i>		Ansæt indkomst i alt <i>assessed income, total</i>	Formue i alt <i>property, total</i>
			Forsørgere <i>householders</i>					Ikke-forsørgere <i>non-householders</i>								
	Forsørgere <i>house-holders</i>	Ikke-forsørgere <i>non-house-holders</i>	0 kr.	50-3950 kr.	4000-9950 kr.	10000-19950 kr.	20000 kr. og derover <i>and more</i>	0 kr.	50-3950 kr.	4000-9950 kr.	10000-19950 kr.	20000 kr. og derover <i>and more</i>	Forsørgere <i>house-holders</i>	Ikke-forsørgere <i>non-house-holders</i>		
Distrikt ²			pct.	pct.	pct.	pct.	pct.	pct.	pct.	pct.	pct.	kr.	kr.	1000 kr.	1000 kr.	
a. Indre by	10986	9247	26	11	26	28	9	13	25	42	18	2	9470	6568	233992	395827
b. Christianshavn	4456	2849	30	12	28	25	5	11	24	44	19	2	7268	6675	77622	99239
c. Voldkvartererne	11280	9278	22	11	27	28	12	15	26	38	18	3	11259	6467	258467	694215
d. Østerbro	27975	16375	19	11	30	31	9	16	25	37	20	2	9722	6325	540191	977090
e. Indre Nørrebro	24148	15558	28	13	31	25	3	14	27	43	15	1	6771	5622	390411	327624
f. Ydre Nørrebro	19688	9632	27	11	31	29	2	14	28	42	15	1	6932	5497	297563	237997
g. Vesterbro	22258	14071	25	12	32	28	3	12	26	45	16	1	7075	5798	371139	280370
h. Kongens Engh.	6115	3296	21	9	31	36	3	18	31	38	13	0	8090	4892	101406	48460
i. Valby	14429	7740	22	10	30	33	5	17	27	36	18	2	10767	5598	248136	300324
j. Vigerslev	8656	5265	11	7	32	42	8	19	31	35	15	0	10515	4994	172125	225254
k. Vanløse	9981	5912	13	9	29	39	10	17	28	35	18	2	10745	5642	201727	318999
l. Husum	10324	5821	15	7	29	42	7	20	34	33	12	1	10057	4585	193344	230609
m. Brønshøj	9762	5719	16	9	29	37	9	17	24	38	19	2	10112	5927	191026	326011
n. Utterslev, syd	9567	5774	16	9	30	37	8	15	27	40	17	1	9780	5700	184923	154266
o. Utterslev, nord	13515	8261	21	10	29	36	4	15	30	37	17	1	8412	5431	240454	173411
p. Emdrup	5215	3524	12	9	28	40	11	21	32	31	15	1	11017	4835	107669	142923
r. Amagerbro og Islands Brygge	7633	3644	18	11	29	35	7	15	27	37	19	2	9313	6127	137268	177255
s. Sundbyv. m. m.	10445	6411	16	9	31	36	8	18	28	38	15	1	9489	5290	196889	262763
t. Sundbyøster, nd.	12239	5880	22	11	31	33	3	14	29	40	16	1	7677	5365	194794	130740
u. Sundbyøster, syd	10013	5833	14	9	31	40	6	16	29	38	16	1	10989	5435	191640	238851
København i alt total	248685	150090	21	10	30	33	6	15	28	39	17	1	8996	5725	4530786	5742228

¹ D. v. s. den ansatte indkomst med fradrag af 4 500 kr. for forsørgere og 2 500 kr. for ikke forsørgere samt fradrag af halvdelen af hustruindkomsten dog højst 2 000 kr. ² Jfr. den ene side af kortet bag i bogen.

TABEL 213. Antal personer inddraget under Københavns kommunes skatteligning fordelt efter alder samt efter den ansatte indkomst og formuens størrelse.

Persons taxed according to the assessment of Copenhagen, distributed by age, assessed income, and property.

1960-61	Antal personer i alderen <i>persons by age</i>									I alt total
	Under 20 år <i>under years</i>	20-29 år <i>years</i>	30-39 år <i>years</i>	40-49 år <i>years</i>	50-59 år <i>years</i>	60-64 år <i>years</i>	65-69 år <i>years</i>	70 år og derover <i>and over</i>		
Ansæt indkomst <i>assessed income</i>										
0- 9 999 kr.	40 249	40 279	18 604	22 006	29 813	17 159	18 190	40 297	226 597	
10 000- 19 999 »	296	23 069	32 756	36 221	33 795	11 455	6 086	4 118	147 796	
20 000- 29 999 »	4	1 286	3 502	5 124	4 339	1 314	704	568	16 841	
30 000- 49 999 »	4	8	459	1 061	1 067	485	285	303	3 732	
50 000- 99 999 »	-	50	75	223	294	130	115	131	976	
100 000 kr. og derover <i>and more</i>	-	-	15	48	76	42	41	48	270	
I alt total	40 553	64 710	55 411	64 683	69 384	30 585	25 421	45 465	396 212	
Gnstl. indkomst <i>aver. inc.</i> kr.	3 113	8 688	12 333	12 892	11 814	10 506	8 845	6 887	9 797	
Formue <i>property</i>										
0- 9 999 kr.	40 153	61 107	47 941	50 034	49 550	20 415	16 784	31 083	317 067	
10 000- 29 999 »	300	3 087	5 594	9 707	11 088	5 242	4 184	6 646	45 848	
30 000- 49 999 »	50	286	1 087	2 420	3 946	2 108	1 913	3 186	14 996	
50 000- 99 999 »	20	137	558	1 596	2 996	1 589	1 350	2 274	10 520	
100 000-199 999 »	15	52	155	621	1 142	768	713	1 228	4 694	
200 000-499 999 »	9	34	56	244	508	337	342	709	2 239	
500 000-999 999 »	3	4	12	39	107	89	85	228	577	
1 mill. kr. og derover <i>and more</i>	3	3	8	22	47	37	50	111	281	
I alt total	40 553	64 710	55 411	64 683	69 384	30 585	25 421	45 465	396 212	
Gnstl. formue <i>aver. prop.</i> kr.	881	2 619	5 361	10 447	15 802	20 854	24 818	25 905	11 938	

ANM. Tallene for ansæt indkomst refererer sig nærmest til indkomsterne i kalenderåret 1959 og tallene for formue til formueopgørelsen vil som regel være pr. 31/12 1959.

TABEL 214.

De personlige indkomstskatter i skatteåret 1967-68.

Personal income taxes in the fiscal year 1967-68.

A. Indkomstskat for ikke-forsørgere.
income tax of non-householders.

Ansæt skattepligtig indkomst ¹ assessed income	Indkomst- skat til staten National Govern- ment	Invalide- og folkepen- sions- bidrag ² disablement and Nat. pens. contr.	Indkomstskat til opholdskommunen municipality of residence		I alt ³ total	
			København	Frederiksberg og Gentofte	København	Frederiksberg og Gentofte
			kr.	kr.	kr.	kr.
4 000 kr.....	—	42	139	112	181	154
5 000 ».....	50	102	277	224	429	376
6 000 ».....	150	162	416	336	728	648
7 000 ».....	360	210	554	448	1 124	1 018
8 000 ».....	570	240	693	560	1 503	1 370
9 000 ».....	780	270	832	672	1 882	1 722
10 000 ».....	999	300	970	784	2 269	2 083
11 000 ».....	1 200	330	1 109	896	2 639	2 426
12 000 ».....	1 410	360	1 247	1 008	3 017	2 778
13 000 ».....	1 620	390	1 386	1 120	3 396	3 130
14 000 ».....	1 830	420	1 525	1 232	3 775	3 482
15 000 ».....	2 240	450	1 663	1 344	4 353	4 034
16 000 ».....	2 650	480	1 802	1 456	4 932	4 586
17 000 ».....	3 060	510	1 940	1 568	5 510	5 138
18 000 ».....	3 470	540	2 079	1 680	6 089	5 690
19 000 ».....	3 880	570	2 218	1 792	6 668	6 242
20 000 ».....	4 290	600	2 356	1 904	7 246	6 794
21 000 ».....	4 700	630	2 495	2 016	7 825	7 346
22 000 ».....	5 110	660	2 633	2 128	8 403	7 898
23 000 ».....	5 720	690	2 772	2 240	9 182	8 650
24 000 ».....	6 330	720	2 911	2 352	9 961	9 402
25 000 ».....	6 940	750	3 049	2 464	10 739	10 154
30 000 ».....	10 440	900	3 742	3 024	15 082	14 364
35 000 ».....	14 290	1 050	4 554	3 680	19 894	19 020
40 000 ».....	18 140	1 200	5 544	4 480	24 884	23 820
50 000 ».....	25 840	1 500	7 524	6 080	34 864	33 420
60 000 ».....	34 640	1 800	9 643	7 792	46 083	44 232
75 000 ».....	47 840	2 250	12 910	10 432	63 000	60 522
100 000 ».....	69 840	3 000	18 355	14 832	91 195	87 672
150 000 ».....	117 440	4 500	30 175	24 384	152 115	146 324
200 000 ».....	164 840	6 000	42 055	33 984	212 895	204 824
250 000 ».....	217 440	7 500	55 796	45 088	280 736	270 028
500 000 ».....	484 840	15 000	127 977	103 416	627 817	603 256
1 000 000 ».....	1 034 840	30 000	281 427	227 416	1 346 267	1 292 256

¹ D. v. s. det i selvangivelsens slutrubrik som skattepligtig indkomst anførte beløb, jfr. dog anm. 1 og 2 på denne side og anm. 2 på side 170.
² 3 pct. af den skala-indkomst, hvoraf statskatten beregnes, idet dog bidrag på under 10 kr. ikke opkræves, og således at der er læmpelse for skala-indkomster under 6 000 kr. ³ Hertil kommer — for medlemmer af folkekirken — de kirkelige afgifter, der i 19^{67/68} i København udgør 4,3 øre for hver krone, der er pålagt i opholdskommuneskat, og på Frederiksberg og i Gentofte henholdsvis 3,0 og 3,4 øre.

ANM. 1. Hvis de en person pålignede indkomst- og formueskatter til staten og kommunen tilsammen andrager over 80 pct. af hans indkomst uden fradrag for hans personlige skatter, vil indkomstskatten til staten være at nedsætte med det beløb, hvormed skattebeløbet overstiger 80 pct. af indkomsten. For 1967-68 gives der i h. t. lov af 1. februar 1967 personer over 67 år og folkepensionister m. fl. et nærmere angivet **nedslag** i indkomstansættelserne, for så vidt deres skattepligtige indkomst er under 16 000 kr. (19^{67/68}: 13 000 kr.), mens der for visse invalidepensionister gives et fast nedslag på 2 500 kr. uden hensyn til indkomstens størrelse.

ANM. 2. For 19^{67/68} gives der i den ansatte skattepligtige indkomst **til staten** et **merindtægtsfradrag** i tilfælde, hvor den ansatte skattepligtige indkomst for 19^{67/68} overstiger den ansatte skattepligtige indkomst for 19^{66/67}. Fradraget udgør 20 pct. af merindtægter på 200 kr. og derover indtil en merindtægt på 10 000 kr.; såfremt den ansatte skattepligtige indkomst for skatteåret 19^{67/68} overstiger 25 000 kr. for forsørgere og 18 000 kr. for ikke-forsørgere, andrager fradraget dog 30 pct. af den del af merindtægten, som svarer til det overskydende beløb.

ANM. 3. Se anm. 3 s. 170.

(fortsættes)

TABEL 214 (fortsat). **De personlige indkomstskatter i skatteåret 1967—68.***Personal income taxes in the fiscal year 1967—68.*B. Indkomstskat for forsørgere.
income tax of householders.

Ansæt skattepligtig indkomst ¹ <i>assessed income</i>	Indkomst- skat til staten <i>National Government ment</i>	Invalide- og folkepen- sions- bidrag ² <i>disablement and Nat. pens. contr.</i>	Indkomstskat til opholdskommunen <i>municipality of residence</i>		I alt ³ total	
			København	Frederiksberg og Gentofte	København	Frederiksberg og Gentofte
	kr.	kr.	.	kr.	kr.	kr.
7 000 kr.	—	30	139	112	—	—
8 000 »	—	90	277	224	—	—
9 000 »	—	150	416	336	—	—
10 000 »	210	210	554	448	974	868
11 000 »	420	270	693	560	1 383	1 250
12 000 »	630	330	832	672	1 792	1 632
13 000 »	840	390	970	784	2 200	2 014
14 000 »	1 050	420	1 109	896	2 579	2 366
15 000 »	1 260	450	1 247	1 008	2 957	2 718
16 000 »	1 470	480	1 386	1 120	3 336	3 070
17 000 »	1 680	510	1 525	1 232	3 715	3 422
18 000 »	1 890	540	1 663	1 344	4 093	3 774
19 000 »	2 100	570	1 802	1 456	4 472	4 126
20 000 »	2 310	600	1 940	1 568	4 850	4 478
21 000 »	2 520	630	2 079	1 680	5 229	4 830
22 000 »	2 730	660	2 218	1 792	5 608	5 182
23 000 »	3 330	690	2 356	1 904	6 376	5 924
24 000 »	3 930	720	2 495	2 016	7 145	6 666
25 000 »	4 530	750	2 633	2 128	7 913	7 408
30 000 »	8 030	900	3 326	2 688	12 256	11 618
35 000 »	11 830	1 050	4 019	3 248	16 899	16 128
40 000 »	15 630	1 200	4 950	4 000	21 780	20 830
50 000 »	23 230	1 500	6 930	5 600	31 660	30 330
60 000 »	31 330	1 800	8 989	7 264	42 119	40 394
75 000 »	43 480	2 250	12 256	9 904	57 986	55 634
100 000 »	63 730	3 000	17 701	14 304	84 431	81 034
150 000 »	106 030	4 500	29 462	23 808	139 992	134 338
200 000 »	148 530	6 000	41 342	33 408	195 872	187 938
250 000 »	196 030	7 500	54 965	44 416	258 495	247 946
500 000 »	443 530	15 000	127 057	102 672	585 587	561 202
1000 000 »	968 530	30 000	280 507	226 672	1 279 037	1 225 202

¹ D. v. s. det i selvangivelsens slutrubrik som skattepligtig indkomst anførte beløb, jfr. dog anm. 1 og 2 på den foregående side og anm. 2 på denne side. ² 3 pct. af den skalaindkomst, hvoraf statskatten beregnes, idet dog bidrag på under 10 kr. ikke opkræves, og således at der er lempelser for skalaindkomster under 12 000 kr. ³ Hertil kommer — for medlemmer af folkekirken — de kirkelige afgifter, der i 19^{67/68} i København udgør 4,3 øre for hver krone, der er pålignet i opholdskommuneskat, og på Frederiksberg og i Gentofte henholdsvis 3,0 og 3,4 øre.

ANM. 1. Til personer, der for skatteåret 19^{67/68} er fuldt skattepligtige til staten eller kommunen, ydes der **børnetilskud** for hvert hjemmeværende barn, som den 1. januar 1967 er under 18 år, og som for nævnte skatteår ikke skal ansættes selvstændigt til skat. Børnetilskudet udgør 780 kr. for hvert af de første 4 børn og 830 kr. for hvert barn udover 4 børn. For personer, der ikke er sambeskattet med en ægtefælle forhøjes børnetilskuddet med 350 kr. pr. barn. Børnetilskudene medregnes i de beregnede skatter, og evt. overskydende beløb udbetales skatteyderne.

ANM. 2. Såfremt en del af indkomsten hidrører fra **hustruens selverhverv**, nedsættes den ansatte indkomst før anvendelsen af tabellens skala med halvdelen af hustruens indkomst, dog højst 2 000 kr.

ANM. 3. Indkomstskatten til kommunen blev i 19^{67/68} udskrevet efter den ved lov nr. 65 af 9. marts 1959 (med ændring i h. t. lovbekg. nr. 70 af 16. marts 1961, jfr. lovbekg. nr. 40 af 5. februar 1966) indførte skala, i **København med 99 pct. af grundbeløbet**, på **Frederiksberg og i Gentofte med 80 pct. af grundbeløbet**.

ANM. 4. Se anm. 1 og 2 s. 169.

XI. Kulturelle forhold. *Cultural statistics.*

TABEL 215.

Kirkestatistik. *Ecclesiastical statistics.*

A. Folkekirken <i>national church</i> 1965	Folketal 1964 ¹ <i>population</i>	Antal ^{31/12} 1965			Født ⁴ <i>births</i>	Dåbs- hand- linger ⁵ <i>christen- ings</i>	Navn- giv- nin- ger ⁶ <i>nam- ings</i>	Kon- fir- ma- tion ⁷ <i>con- fir- ma- tions</i>	Altergæster ⁸ <i>communicants</i>		Viel- ser ⁷ <i>mar- riages</i>	Gejst- lige mæg- lin- ger ⁸ <i>con- cilia- tions</i>	Antal døde ⁹ <i>deaths</i>	Heraf kirke- ligt begrav- ede ¹⁰ <i>burials</i>	Ud- træd- ser ¹⁰ <i>se- ces- sions</i>
		Kir- ker ² <i>church- es</i>	Sidde- plad- ser i kir- kerne ³ <i>seats</i>	Præ- ster clergy- men					I alt <i>total</i>	heraf kvinder <i>females</i>					
Vor Frue provsti ¹¹ <i>deanery</i> ..	86 293	18	10640	35	7 458	1 615	217	725	56 639	39 973	333	196	2 203	1 980	87
Vestre » » ..	144 495	18	8 290	36	7 151	1 851	132	1 526	33 603	22 450	584	219	1 457	1 311	133
Holmens ¹² » » ..	88 823	14	8 405	29	3 821	1 048	125	784	36 076	25 639	463	153	1 067	972	105
Nordøstre » » ..	74 586	7	3 520	17	1 372	866	93	638	19 384	13 615	280	90	857	777	71
Del af Søndre provsti ¹³ » ..	123 915	10	4 925	26	1 469	1 525	124	1 228	19 258	12 373	606	145	1 419	1 280	112
Bispebjerg ¹⁴ » » ..	49 658	6	2 860	12	516	433	47	624	12 036	8 360	234	56	544	497	40
Nordvestre » » ..	117 667	10	2 880	25	1 521	1 424	90	1 424	25 602	17 434	686	139	953	881	105
Kbhvn. komm. i alt <i>total</i>	681 717 ¹	83	41520	180	12064	8 581	828	6 949	202598	139844	3186	998	8 500	7 698	653
Fr.berg provsti og komm. ¹⁵ .	110 657 ¹	15	7 330	29	2 800	1 119	115	1 188	35 757	25 917	556	112	1 800	1 668	108
Sokkelund herreds ø. provsti															
Gentofte kommune ¹⁶	85 477 ¹	12	3 690	23	2 510	1 042	71	994	48 048	30 314	482	65	1 677	1 548	86
Lynby-Taarbæk komm. ¹⁷	65 043	8	2 210	13	616	767	79	1 071	15 249	8 951	305	60	1 73	157	59
Søllerød kommune	28 315	5	1 210	6	47	410	42	425	8 907	5 454	199	12	119	108	15
Sokkelund herreds v. provsti															
Gladsaxe komm. ¹⁸	68 562	7	1330	13	1 168	1 131	94	951	14 445	8 655	370	60	286	256	108
Herlev ¹⁹ »	23 091	4	880	4	96	390	32	392	8 995	...	96	32	34	29	49
Hvidovre »	43 146	3	730	8	107	740	57	598	6 481	3 996	192	51	60	55	41
Rødovre »	44 992	4	750	9	950	898	56	712	6 391	3 860	211	47	78	73	53
Del af Smørum herr. provsti															
Ballerup-Måløv komm. ²⁰	30 935	4	660	6	232	910	83	380	4 108	...	106	37	74	72	52
Brøndbyernes » ..	25 739	2	300	6	144	593	40	400	3 828	...	140	28	27	26	48
Glostrup ²¹ » ..	25 560	5	680	5	1012	468	22	370	3 562	...	115	55	857	826	28
Herstedernes ²² » ..	4 492	3	405	3	43	164	14	61	652	...	23	24	15	15	3
Høje-Taastrup » ..	16 107	3	805	3	120	344	14	232	2 098	...	85	11	44	43	9
Vallensbæk » ..	2 399	1	90	1	24	68	1	32	383	268	16	4	6	6	2
Værlose ²³ » ..	10 537	3	350	2	64	218	16	144	1 756	835	47	2	19	19	22
Del af Lyng-Kronborg herreds provsti															
Birkerød kommune	17 797	3	530	3	93	343	25	259	4 289	2 511	86	20	88	86	21
Hørsholm »	13 832	2	670	3	454	415	20	212	4 710	3 048	76	10	189	180	6
Del af Horns m. fl. h. provsti															
Farum kommune	6 513	1	150	1	45	139	10	98	1 502	...	31	12	24	22	6
Del af Søndre provsti															
Dragør kommune	4 376	1	350	1	3	62	3	68	855	620	14	6	10	9	1
Store Magleby »	4 609	1	600	1	16	128	3	67	2 422	1 308	52	18	14	13	5
Tårnby ²⁴ »	46 295	3	650	6	1115	783	28	825	7 870	4 667	245	34	107	101	28
Omgenskomm. i alt <i>suburbs</i>	498 141 ¹	63	13350	94	6 349	8 971	639	7 297	98503	...	2409	523	2 224	2 096	556
Hovedstaden i alt <i>the capital</i>	877 851 ¹	110	52540	232	17374	10742	1014	9 131	286403	196075	4224	1175 ²⁵	11977	10914	847
Hovedstadsområdet i alt <i>total</i>	1 375 992	173	65890	326	23723	19713	1653	16428	384906	...	6633	1698 ²⁶	14201	13010	1403
heraf Københavns stift ²⁶	685 408	87	44710	180	15330	8997	840	7049	21864	...	3 133	973	8 934	8 111	650
» Helsingør » ²⁶	681 120	86	21180	146	8393	10716	813	9379	173042	...	3 500	725	5 267	4 899	753

¹ Folketallet for København i alt, Frederiksberg, Gentofte og omegnskommunerne i alt samt for hovedstaden og hovedstadsområdet er dog pr. 1. juli 1965 og svarer således ikke til folketallet i de enkelte provstier eller omegnskommuner. ² Herunder selvstændige kirkesale. ³ Omfatter ordinære faste siddepladser i selve kirkerummet, d.v.s. ekskl. ekstra stole og ekskl. tilstødende menighedssale o.l. ⁴ D.v.s. de i kommunen (provstiet) levende fødte uden hensyn til moderens hjemsted (dog ekskl. anerkendte trossamfund). ⁵ Inkl. hjemmedøb, men ekskl. fremstillinger i kirken. ⁶ Inkl. hjemmealtergang. ⁷ Ekskl. kirkelig velsignelse af borgerlige ægteskaber. ⁸ Tallene i et vist omfang skønsmæssigt angivet. ⁹ D.v.s. de med nummer registrerede dødsfald i kirkebøgerne. ¹⁰ Udmeldelser af folkekirken blandt de i sognet bosiddende. ¹¹ Herunder Vartov valgmenighed, der tidl. hørte under Holmens provsti, Kommunehospitalet, De gamles by og plejehjemmet Nørre hospital, Rigshospitalet og Sct. Petri tyske kirke. ¹² Herunder Sømandskirken i Nyhavn og Sct. Nicolaj kirkesal. ¹³ Herunder Sundby hospital, Under Søndre provsti heret tilhørende Dragør, St. Magleby samt Kastrup og Tårnby sogne. ¹⁴ Herunder Bispebjerg hospital. ¹⁵ Herunder Københavns valgmenighed, Frederiksberg hospitalskirke og kirkesal på Frederiksberg alderdomshjem samt Emmauskirken (Diakonissestiftelsen) og De døves menighed. ¹⁶ Herunder kirkesalen på amtsygehuset, Sct. Lucas, stiftelsens kirke og kirkesalen på Københavns sygehjem. ¹⁷ Herunder Baunehøj kirkesal samt kirkesale på Hummeltofteskolen og Geels skole. ¹⁸ Herunder Buddinge kirkesal i Vadgård skole, og De gamles hjem i Søborggård sogn. ¹⁹ Herunder Birkholm kapel og kirkesale i Elverhøjens og Tvedvangens skoler. ²⁰ Herunder Baltorp kirkesal. ²¹ Herunder kirkesale på Glostrup Amtsygehus, Statshospitalet og Søndervangsskolen. ²² Herunder statsfængslets kirke i Vridsløselille. ²³ Herunder kirkesal i Lille Værlose skole. ²⁴ Herunder Vestamagers kirkesal. ²⁵ Ekskl. Timotheus og Solbjerg sogne. ²⁶ Københavns stift omfatter Københavns kommune - bortset fra Bispebjerg provsti og Københavns nordvestre provsti - hele Frederiksberg kommune, samt Dragør, St. Magleby og Tårnby kommune, mens resten af hovedstadsområdet hører under Helsingør stift.

ANN. 1. Om kirkebesøget i hovedstadsområdet se statistisk månedsskrift 1965-66 nr. 8, side 177 f.

ANN. 2. Tal for de enkelte sogne er meddelt i statistisk månedsskrift, 1966-67 nr. 3, s. 40 f.

(fortsættes)

TABEL 215 (fortsat).

Kirkestatistik. Ecclesiastical statistics.

B. Anerkendte trossamfund <i>recognized communities</i>	Antal medlemmer af menigheden <i>members</i>	Antal ^{21/12} 1965			Fødte ³ <i>births</i>	Dåbs-handlinger ⁴ <i>christenings</i>	Navngivninger ⁵ <i>namings</i>	Konfirmationer ⁶ <i>confirmations</i>	Altergæster ⁷ <i>communicants</i>	Vielser ⁸ <i>marriages</i>	Gejstlige mæglinger ⁹ <i>conciliations</i>	Antal døds-fald ¹⁰ <i>deaths</i>	Begravede ved kirken præster <i>burials</i>
		Kirker ¹ <i>churches</i>	Siddepladser i kirkerne ² <i>seats</i>	Anerkendte præster <i>clergy-men</i>									
1965													
St. Albans' English Church	494	1	250	1	4	23	—	—	202	16	—	—	—
Det danske baptistsamfund	1 627	6	1 415	5	21	•	5	—	6 599	8	1	22	17
Metodistkirken i Danmark	594	3	1 095	3	7	14	—	4	1 420	6	—	8	7
Det mosaiske trossamfund	*1 800	1	720	2	56	•	71	—	•	27	4	74	54
Det ortodokse russiske trossamfund	184	1	•	1	5	4	1	—	60	5	—	4	4
Det fransk-reformerte trossamfund	*100	1	•	1	—	—	—	—	275	—	—	—	—
Det tysk-reformerte trossamfund . .	550	1	400	1	2	2	—	2	181	3	—	4	4
Det romersk-katolske trossamfund ⁸	11 299	28	4 058	15	279	362	8	137	183 072	137	4	93	52
Gustafskyrkan	2 194	1	350	2	—	27	—	—	602	19	•	14	14
Kong Haakons kirke	•	1	150	1	—	29	—	—	796	15	4	1	1
Anerkendte trossamfund i alt . .	18 842 ⁹	43	8 438	32 ¹⁰	374	461	85	143	193 207	236	13	220	153

¹ Herunder selvstændige kirkesale. ² Omfatter ordinære faste siddepladser i selve kirkerummet, d.v.s. ekskl. ekstra stole og ekskl. tilstødende menighedssale o. l. ³ D. v. s. levendefødte indført i trossamfundets kirkebog. En del af de fødte inden for de anerkendte trossamfund registreres i folkekirkens kirkebøger. ⁴ Inkl. hjemmedåb, men ekskl. fremstilling i kirken. ⁵ Inkl. hjemmealtergang. ⁶ Ekskl. velsignelser af borgerlige ægteskaber. ⁷ D. v. s. de med nummer registrerede døde i kirkebogen. ⁸ Herunder Sct. Josephs og Sct. Elisabeths hospitaler samt kirkesal på Sct. Josephs skole, Sct. Annæ hjem og institut Sct. Joseph. Desuden en kirkesal i Drager og to kirkesale i Glostrup, samt følgende mindre kapeller: Vor Frue, Sct. Mikael, den hellige Families kapel, Vor Frue Kloster, Trørød og Hørsholm kapeller. ⁹ Ekskl. Kong Haakons kirke, hvor medlemstallet er skiftende fra uge til uge. ¹⁰ Hertil kommer 54 andre præster, nemlig 2 baptister, 1 tysk-reformert og 51 romersk-katolske.

TABEL 216. Kommuneskolerne i København, Frederiksberg og Gentofte 1920-1966.

Municipal schools in Copenhagen, Frederiksberg, and Gentofte.

	Antal skoler <i>number of schools</i>	Antal klasse-værelser ¹ <i>number of class-rooms</i>	Antal lærere og lærerind. <i>number of teachers</i>	Antal elevklasser <i>number of standards</i>					Antal elever i <i>number of pupils in</i>				
				Gymna-siekl. <i>gymna-siums</i>	Real-klasser <i>senior high schools</i>	Eksa-mens mellemsk-klasser <i>junior high schools</i>	Øvrige klasser ² <i>other classes</i>	I alt <i>total</i>	Gymna-siekl. <i>gymna-siums</i>	Real-klasser <i>senior high schools</i>	Eksa-mens mellemsk-klasser <i>junior high schools</i>	Øvrige klasser ² <i>other classes</i>	I alt <i>total</i>
31. dec.													
1920 . . .	85	1 965	2 537	25	34	262	2 249	2 570	402	531	6 442	63 544	70 919
1925 . . .	85	2 145	2 477	38	50	359	2 041	2 488	586	1 019	8 789	61 218	71 612
1930 . . .	88	•	2 562	42	40	358	2 160	2 600	707	853	9 281	64 742	75 583
1933 . . .	86	2 584	2 572	39	51	409	2 171	2 670	715	1 089	11 315	64 420	77 539
1935 . . .	94	2 728	2 923	36	54	437	2 182	2 709	692	1 197	11 821	63 730	77 440
1937 . . .	94	2 755	2 866	37	65	458	2 130	2 690	740	1 423	12 093	61 878	76 134
1940 . . .	91	2 907	2 876	37	70	485	2 055	2 647	769	1 581	12 417	58 251	73 018
1945 . . .	93	2 978	3 131	45	68	453	2 316	2 882	880	1 316	11 005	63 708	76 909
1950 . . .	102	3 380	3 586	43	82	591	2 788	3 504	903	1 739	15 928	78 265	96 835
1955 . . .	111	3 673	3 912	53	124	765	3 141	4 083	1 063	2 617	21 243	86 274	111 197
1956 . . .	113	3 761	3 939	55	113	842	3 072	4 082	1 047	2 370	23 583	82 935	109 935
1957 . . .	116	3 812	3 981	56	121	930	2 982	4 089	1 051	2 526	25 811	79 201	108 589
1958 . . .	116	3 844	4 024	57	144	984	2 860	4 045	1 130	3 112	27 386	74 236	105 864
1959 . . .	116	3 868	4 032	63	162	776	2 992	3 993	1 295	3 396	20 470	76 997	102 158
1960 . . .	116	3 894	4 033	73	177	535	3 100	3 885	1 589	3 704	13 208	79 664	98 165
1961 . . .	115	3 913	4 348	79	357	301	3 087	3 824	1 724	7 467	6 928	76 821	92 940
1962 . . .	115	3 923	4 295	84	504	33	3 043	3 664	1 850	11 736	543	74 675	88 804
1. sept.													
1963 . . .	115	3 927	4 211	82	490	•	2 982	3 554	1 776	11 014	•	73 244	86 034
1964 . . .	115	•	•	82	463	•	2 946	3 491	1 735	10 476	•	70 307	82 518
1965 . . .	115	•	4 128	81	438	•	2 923	3 442	1 793	9 466	•	67 965	79 224
1966 . . .	116	•	•	81	430	•	2 873	3 384	1 784	9 093	•	65 499	76 376

¹ Inkl. faglokaler. ² Herunder hjælpeklasser, repetitionsklasser, tale-, tunghøre- og svagsynsklasser m. m.

ANM. I henhold til folkeskoleloven af 18. juni 1958 består den danske folkeskole af en 7-årig hovedskole med en vis liniedeling på 6. og 7. klassetrin og med yderligere differentieret undervisning i 8., 9. og event. 10. klasse samt en treårig realskole. Fra og med 1959 erstattes 1. eksamens mellemskoleklasse og 1. eksamensfri mellemskoleklasse af 6. klasse (almen, boglig og udelt), fra og med 1960 erstattes 2. eksamens og 2. eksamensfri mellemskoleklasse af 7. klasse (almen, boglig og udelt), fra og med 1961 erstattes 3. eksamens og 3. eksamensfri mellemskoleklasse af 8. klasse samt 1. realklasse og fra og med 1962 erstattes 4. eksamens og 4. eksamensfri mellemskoleklasse af 9. klasse samt 2. realklasse. Disse klasser er bortset fra realklasserne i tabellen medregnet under „øvrige klasser“, jfr. i øvrigt tabel 217 s. 173 f.

TABEL 217.

Stats-, kommune- og private skoler den 1. september 1966.

National Government, municipal, and private schools, 1st September, 1966.

København		Statsgymnasier <i>Nat. Gov. gymnasiums</i>	Kommunale gymnasier <i>municipal gymnasiums</i>	Alm. folkeskoler <i>ordinary schools</i>	Offentlige skoler <i>i alt total</i>	Private gymnasier <i>private gymnasiums</i>	Andre private skoler <i>other private schools</i>	Private skoler <i>i alt total</i>	Samtlige skoler <i>all schools</i>
Antal skoler <i>total number of schools</i>		4	5	78	87	3	11	14	101
Antal klasser <i>number of standards</i>									
1.-5. grundskoleklasse <i>elementary schools</i>		—	11	1 192	1 203	20	83	103	1 306
6.-7. klasse, almen <i>general</i>		—	—	193	193	—	4	4	197
6.-7. klasse, boglig <i>special</i>		—	—	140	140	6	4	10	150
6.-7. klasse, udelt <i>undivided</i>		—	6	153	159	4	28	32	191
8. klasse, almen <i>general</i>		—	—	140	140	2	9	11	151
8. klasse, tekniker <i>technical</i>		—	—	6	6	—	—	—	6
9. klasse, almen <i>general</i>		—	—	129	129	2	7	9	138
9. klasse, tekniker <i>technical</i>		—	—	6	6	—	—	—	6
10. klasse, almen <i>general</i>		—	—	29	29	1	3	4	33
10. klasse, tekniker <i>technical</i>		—	—	1	1	—	—	—	1
1. realklasse <i>senior high schools</i>		4	6	88	98	7	11	18	116
2. realklasse <i>senior high schools</i>		4	7	102	113	7	10	17	130
3. realklasse <i>senior high schools</i>		4	5	103	112	4	9	13	125
3. realklasse, tekniker		—	—	1	1	—	—	—	1
gymnasieklasser <i>gymnasiums</i>		56	52	•	108	35	—	35	143
særlige klasser <i>other standards</i>		—	—	284 ¹	284	—	—	—	284
Antal klasser i alt <i>total</i>		68	87	2 567 ¹	2 722	88	168	256	2 978
Antal elever i <i>number of pupils in</i>									
1.-5. grundskoleklasse <i>elementary schools</i>									
	{ drenge <i>boys</i>	—	250	14 771	15 021	241	1 094	1 335	16 356
	{ piger <i>girls</i>	—	70	15 203	15 273	335	1 024	1 359	16 632
6.-7. klasse, almen <i>general</i>									
	{ drenge <i>boys</i>	—	—	2 395	2 395	—	40	40	2 435
	{ piger <i>girls</i>	—	—	2 415	2 415	—	38	38	2 453
6.-7. klasse, boglig <i>special</i>									
	{ drenge <i>boys</i>	—	—	1 719	1 719	95	52	147	1 866
	{ piger <i>girls</i>	—	—	1 923	1 923	65	55	120	2 043
6.-7. klasse, udelt <i>undivided</i>									
	{ drenge <i>boys</i>	—	144	1 695	1 839	28	314	342	2 181
	{ piger <i>girls</i>	—	27	1 839	1 866	99	341	440	2 306
8. klasse, almen <i>general</i>									
	{ drenge <i>boys</i>	—	—	1 500	1 500	1	83	84	1 584
	{ piger <i>girls</i>	—	—	1 627	1 627	32	77	109	1 736
8. klasse, tekniker <i>technical</i>									
	{ drenge <i>boys</i>	—	—	130	130	—	—	—	130
	{ piger <i>girls</i>	—	—	16	16	—	—	—	16
9. klasse, almen <i>general</i>									
	{ drenge <i>boys</i>	—	—	1 077	1 077	—	23	23	1 100
	{ piger <i>girls</i>	—	—	1 180	1 180	27	73	100	1 280
9. klasse, tekniker <i>technical</i>									
	{ drenge <i>boys</i>	—	—	97	97	—	—	—	97
	{ piger <i>girls</i>	—	—	14	14	—	—	—	14
10. klasse, almen <i>general</i>									
	{ drenge <i>boys</i>	—	—	195	195	—	—	—	195
	{ piger <i>girls</i>	—	—	325	325	12	32	44	369
10. klasse, tekniker <i>technical</i>									
	{ drenge <i>boys</i>	—	—	14	14	—	—	—	14
	{ piger <i>girls</i>	—	—	5	5	—	—	—	5
1. realklasse <i>senior high schools</i>									
	{ drenge <i>boys</i>	90	113	990	1 193	62	78	140	1 333
	{ piger <i>girls</i>	15	62	1 073	1 150	130	121	251	1 401
2. realklasse <i>senior high schools</i>									
	{ drenge <i>boys</i>	90	97	1 006	1 193	60	67	127	1 320
	{ piger <i>girls</i>	13	84	1 194	1 291	129	120	249	1 540
3. realklasse <i>senior high schools</i>									
	{ drenge <i>boys</i>	29	48	855	932	24	52	76	1 008
	{ piger <i>girls</i>	8	23	1 036	1 067	49	65	114	1 181
3. realklasse, tekniker									
	{ drenge <i>boys</i>	—	—	12	12	—	—	—	12
	{ piger <i>girls</i>	—	—	4	4	—	—	—	4
gymnasieklasser <i>gymnasiums</i>									
	{ drenge <i>boys</i>	597	634	•	1 231	171	—	171	1 402
	{ piger <i>girls</i>	422	537	•	959	335	—	335	1 294
særlige klasser <i>other standards</i>									
	{ drenge <i>boys</i>	—	—	2 483	2 483	—	—	—	2 483
	{ piger <i>girls</i>	—	—	1 308	1 308	—	—	—	1 308
Tilsammen <i>total</i>									
	{ drenge <i>boys</i>	806	1 286	28 939	31 031	682	1 803	2 485	33 516
	{ piger <i>girls</i>	458	803	29 162	30 423	1 213	1 946	3 159	33 582
I alt <i>total</i>		1 264	2 089	58 101 ²	61 454	1 895	3 749	5 644	67 098

¹ Heraf 85 hjælpeklasser, 163 observations- og læseklasser, 28 tale-, tunghøre- og svagsynsklasser, 2 spastikerklasser og 6 friluftsklasser. ² Heraf 1 054 i hjælpeklasser, 2 346 i observations- og læseklasser, 273 i tale-, tunghøre og svagsynsklasser, 14 i spastikerklasser og 104 i friluftsklasser.

ANM. Endvidere undervistes i Københavns kommune 90 elever i heldagsskolen, 48 elever på Det kgl. teaters balletskole og 11 elever i 1 privatskole. I tabellen er heller ikke medregnet Statens institut for blinde og svagsynede, statens kostskole for døve, statens institut for talelidende, statens skole for svært tunghøre og Samfundet og hjemmet for vanføres ungdomsafdeling. Ved disse institutter var elevernes antal 393.

(fortsættes)

TABEL 217 (fortsat). **Stats-, kommune- og private skoler den 1. september 1966.**

National Government, municipal, and private schools, 1st September, 1966.

Gentofte		Statsgymnasier	Kommunale gymnasier	Alm. folkeskoler	Offentlige skoler	Private gymnasier	Andre private skoler	Private skoler	Samtlige skoler	
		Nat. Gov. gymnasiums	municipal gymnasia	ordinary schools	i alt total	private gymnasia	other private schools	i alt total	all schools	
Antal skoler		4	1	15	20	1	9	10	30	
Antal klasser										
1.-5. grundskoleklasse		—	—	147	147	10	52	62	209	
6.-7. klasse, almen		—	—	17	17	—	3	3	20	
6.-7. klasse, boglig		—	—	33	33	—	3	3	36	
6.-7. klasse, udelt		—	—	17	17	4	15	19	36	
8. klasse, almen		—	—	13	13	1	6	7	20	
9. klasse, almen		—	—	13	13	1	5	6	19	
9. klasse, tekniker		—	—	1	1	—	—	—	1	
10. klasse, almen		—	—	3	3	—	—	—	3	
1. realklasse ¹		4	1	21	26	3	4	7	33	
2. realklasse ¹		5	1	22	28	3	4	7	35	
3. realklasse		4	1	19	24	2	4	6	30	
gymnasieklasser		69	14	•	83	16	•	16	99	
særlige klasser		—	—	21 ²	21	—	—	—	21	
Antal klasser i alt		82	17	327 ²	426	40	96	136	562	
Antal elever i										
1.-5. grundskoleklasse		—	—	drengene	1 826	1 826	162	453	615	2 441
				piger	1 680	1 680	124	488	612	2 292
6.-7. klasse, almen		—	—	drengene	166	166	—	41	41	207
				piger	191	191	—	22	22	213
6.-7. klasse, boglig		—	—	drengene	398	398	—	26	26	424
				piger	412	412	—	27	27	439
6.-7. klasse, udelt		—	—	drengene	189	189	73	132	205	394
				piger	199	199	45	164	209	408
8. klasse, almen		—	—	drengene	137	137	12	52	64	201
				piger	130	130	8	58	66	196
9. klasse, almen		—	—	drengene	97	97	7	32	39	136
				piger	121	121	5	39	44	165
9. klasse, tekniker		—	—	drengene	11	11	—	—	—	11
				piger	2	2	—	—	—	2
10. klasse, almen		—	—	drengene	25	25	—	—	—	25
				piger	30	30	—	—	—	30
1. realklasse ¹		54	12	drengene	245	311	50	26	76	387
				piger	231	294	37	34	71	365
2. realklasse ¹		66	14	drengene	262	342	45	22	67	409
				piger	222	296	36	36	72	368
3. realklasse		24	9	drengene	154	187	27	27	54	241
				piger	124	158	16	34	50	208
gymnasieklasser		641	148	drengene	•	789	127	•	127	916
				piger	131	•	717	77	•	77
særlige klasser		—	—	drengene	125	125	—	—	—	125
				piger	72	72	—	—	—	72
Tilsammen		785	183	drengene	3 635	4 603	503	811	1 314	5 917
				piger	165	3 414	4 302	348	902	1 250
I alt		1 508	348	7 049 ³	8 905	851	1 713	2 564	11 469	

¹ Herunder ekstraordinær realklasse. ² Heraf 14 hjælpeklasser og 7 læseklasser. ³ Heraf 117 i hjælpeklasser og 80 i læseklasser. (fortsættes)

TABEL 217 (fortsat). **Stats-, kommune- og private skoler den 1. september 1966.***National Government, municipal, and private schools, 1st September, 1966.*

	Statsgymnasier <i>Nat. Gov. gymnasiums</i>	Kommunale gymnasier <i>municipal gymnastiums</i>	Alm. folkeskoler <i>ordinary schools</i>	Offentlige skoler i alt total	Private gymnasier <i>private gymnasiums</i>	Andre private skoler <i>other private schools</i>	Private skoler i alt total	Samtlige skoler <i>all schools</i>
Hovedstaden								
Antal skoler	11	7	109	127	6	22	28	155
Antal klasser								
1.-5. grundskoleklasse	—	11	1 508	1 519	50	144	194	1 713
6.-7. klasse, almen	—	—	234	234	—	7	7	241
6.-7. klasse, boglig	—	—	193	193	6	7	13	206
6.-7. klasse, udelt	—	6	201	207	16	49	65	272
8. klasse, almen	—	—	174	174	5	17	22	196
8. klasse, tekniker	—	—	6	6	—	—	—	6
9. klasse, almen	—	—	160	160	4	13	17	177
9. klasse, tekniker	—	—	7	7	—	—	—	7
10. klasse, almen	—	—	34	34	1	3	4	38
10. klasse, tekniker	—	—	1	1	—	—	—	1
1. realklasse	11	8	122	141	14	18	32	173
2. realklasse	13	9	142	164	14	16	30	194
3. realklasse	11	7	141	159	9	16	25	184
3. realklasse, tekniker	—	—	1	1	—	—	—	1
gymnasieklasser	166	81	•	247	62	•	62	309
særlige klasser	—	—	338 ¹	338	—	—	—	338
Antal klasser i alt ...	201	122	3 262 ¹	3 585	181	290	471	4 056
Antal elever i								
1.-5. grundskoleklasse								
{ drenge	—	250	18 717	18 967	580	1 657	2 237	21 204
{ piger	—	70	19 008	19 078	742	1 558	2 300	21 378
6.-7. klasse, almen								
{ drenge	—	—	2 862	2 862	—	81	81	2 943
{ piger	—	—	2 871	2 871	—	60	60	2 931
6.-7. klasse, boglig								
{ drenge	—	—	2 380	2 380	95	78	173	2 553
{ piger	—	—	2 617	2 617	65	82	147	2 764
6.-7. klasse, udelt								
{ drenge	—	144	2 265	2 409	186	546	732	3 141
{ piger	—	27	2 363	2 390	263	526	789	3 179
8. klasse, almen								
{ drenge	—	—	1 867	1 867	24	159	183	2 050
{ piger	—	—	1 973	1 973	63	143	206	2 179
8. klasse, tekniker								
{ drenge	—	—	130	130	—	—	—	130
{ piger	—	—	16	16	—	—	—	16
9. klasse, almen								
{ drenge	—	—	1 368	1 368	7	65	72	1 440
{ piger	—	—	1 467	1 467	38	119	157	1 624
9. klasse, tekniker								
{ drenge	—	—	108	108	—	—	—	108
{ piger	—	—	16	16	—	—	—	16
10. klasse, almen								
{ drenge	—	—	234	234	—	—	—	234
{ piger	—	—	381	381	1	32	44	425
10. klasse, tekniker								
{ drenge	—	—	14	14	—	—	—	14
{ piger	—	—	5	5	—	—	—	5
1. realklasse								
{ drenge	209	139	1 389	1 737	153	152	305	2 042
{ piger	82	88	1 492	1 662	218	162	380	2 042
2. realklasse								
{ drenge	239	125	1 488	1 852	139	126	265	2 117
{ piger	88	114	1 622	1 824	238	161	399	2 223
3. realklasse								
{ drenge	81	67	1 173	1 321	71	115	186	1 507
{ piger	35	41	1 339	1 415	97	110	207	1 622
3. realklasse, tekniker								
{ drenge	—	—	12	12	—	—	—	12
{ piger	—	—	4	4	—	—	—	4
gymnasieklasser								
{ drenge	1 756	973	•	2 729	374	•	374	3 103
{ piger	1 317	811	•	2 128	512	•	512	2 640
særlige klasser								
{ drenge	—	—	2 835	2 835	—	—	—	2 835
{ piger	—	—	1 511	1 511	—	—	—	1 511
Tilsammen ... { drenge	2 285	1 698	36 842	40 825	1 629	2 979	4 608	45 433
{ piger	1 522	1 151	36 685	39 358	2 248	2 953	5 201	44 559
I alt ...	3 807	2 849	73 527 ²	80 183	3 877	5 932	9 809	89 992

¹ Heraf 122 hjælpeklasser, 180 observations- og læsklasser, ingen børnehjemsklasser, 28 tale-, tunghøre- og svagsynsklasser, 2 spastikerklasser og 6 friluftsklasser. ² Heraf 1 396 i hjælpeklasser, 2 559 i observations- og læsklasser, ingen i børnehjemsklasser, 273 i tale-, tunghøre- og svagsynsklasser, 14 i spastikerklasser og 104 i friluftsklasser.

TABEL 218.

Undervisningspligtige børn med bopæl i hovedstaden.
Children resident in the capital and subject to compulsory education.

Antal undervisningspligtige ¹ børn der undervistes i <i>children subject to compulsory education</i>	Børn med bopæl i. september 1966 i <i>children resident in</i>				Børn med bopæl i. september 1965 i <i>children resident in</i>			
	København	Frederiksberg	Gen- tofte	Hoved- staden <i>the</i> <i>capital</i>	København	Frederiksberg	Gen- tofte	Hoved- staden <i>the</i> <i>capital</i>
Kommunale skoler i municipal schools in								
København.....	44 640	52	18	44 710	46 633	58	24	46 715
Frederiksberg.....	89	6 396	—	6 485	63	6 598	2	6 663
Gen- tofte.....	46	1	5 131	5 178	28	2	5 364	5 394
Hovedstaden i alt <i>the capital, total...</i>	44 775	6 449	5 149	56 373	46 724	6 658	5 390	58 772
Statsskoler i National Government schools in								
København.....	28	11	3	42	21	16	—	37
Frederiksberg.....	17	12	—	29	21	10	—	31
Gen- tofte.....	5	—	51	56	2	—	50	52
Hovedstaden i alt <i>the capital, total...</i>	50	23	54	127	44	26	50	120
Private skoler i private schools in								
København.....	2 550	275	187	3 012	2 571	299	707	3 577
Frederiksberg.....	447	310	1	758	478	315	94	887
Gen- tofte.....	607	40	734	1 381	539	35	776	1 350
Hovedstaden i alt <i>the capital, total...</i>	3 604	625	922	5 151	3 588	649	1 577	5 814
Skoler uden for hovedstaden non-metropolitan schools								
Under særfor- sorg <i>under special care</i>	116	—	73	189	84	—	75	159
Uden for skolerne for kommunens regning <i>private education paid by the municipality</i>	176	142	5	323	202	141	—	343
Hjemmet <i>at home</i>	—	—	3	3	—	—	—	—
	12	—	1	13	14	4	—	18
Tilsammen <i>total...</i>	48 733	7 239	6 207	62 179	50 656	7 478	7 092	65 226

¹ I h. t. undervisningsministeriets bekendtgørelse nr. 332 af 31. august 1963 af lov om folkeskolen indtræder undervisningspligten ved skolens begyndelse (1. august) for de børn, der på dette tidspunkt er fyldt 7 år, og ophører med udgangen af et skoleår for de børn, der på dette tidspunkt er fyldt 14 år.

ANM. Tallene vedrører børn født henholdsvis 1. aug. 1952–1. aug. 1959 og 1. aug. 1951–1. aug. 1958.

TABEL 219.

Beståede eksaminer¹ i eksamenskolerne.
Passed examinations in secondary schools.

	1966			1965		
	Drenge <i>males</i>	Piger <i>females</i>	I alt <i>total</i>	Drenge <i>males</i>	Piger <i>females</i>	I alt <i>total</i>
København						
Studentereksamen <i>extended school certificate</i>	413	387	800	921
Realeksamen <i>school certificate</i>	1 003	1 155	2 158	2 146
Statskontrolleret prøve.....	869	1 097	1 966	}	}	1 518
} efter 9. klasse	103	180	283			
} » 10. »	49	8	57			
Teknisk forberedelseseksamen.....	—	—	—	73	11	84
} efter 9. klasse	—	—	—	—	—	—
} » 10. »	—	—	—	—	—	—
Frederiksberg						
Studentereksamen <i>extended school certificate</i>	219	183	402	484
Realeksamen <i>school certificate</i>	222	233	455	413
Statskontrolleret prøve.....	112	151	263	}	}	245
} efter 9. klasse	25	30	55			
} » 10. »	—	—	—			
Teknisk forberedelseseksamen.....	16	5	21	10	—	10
} efter 9. klasse	—	—	—	—	—	—
} » 10. »	—	—	—	—	—	—
Gen- tofte						
Studentereksamen <i>extended school certificate</i>	280	196	476	606
Realeksamen <i>school certificate</i>	238	242	480	410
Statskontrolleret prøve.....	97	116	213	}	}	209
} efter 9. klasse	9	11	20			
} » 10. »	10	3	13			
Teknisk forberedelseseksamen.....	—	—	—	10	—	10
} efter 9. klasse	—	—	—	—	—	—
} » 10. »	—	—	—	—	—	—

¹ Omfatter ikke eksaminer afholdt for eksamenskommissionen for privatister; tallene for elever og eksaminer på eksamenskursus fremgår af tabel 221, side 181.

TABEL 221 (fortsat). **Højere læreanstalter og videregående faglige skoler.**

Institutions of higher education, senior vocational schools, etc.

	Skoleår season	1965-66				1964-65				1963-64			
		Antal elever number of students		Antal kand. (elever) bestået eksamen degrees		Antalelever number of students		Antal kand. (elever) bestået eksamen degrees		Antalelever number of students		Antal kand. (elever) bestået eksamen degrees	
		M. m.	Kv. f.	M. m.	Kv. f.	M. m.	Kv. f.	M. m.	Kv. f.	M. m.	Kv. f.	M. m.	Kv. f.
Danmarks tekniske højskole <i>Technical University of Denmark</i>	1/9-31/8												
Adgangseksamen <i>entrance examination</i>		123	2	•	•	145	9	•	•	138	3	•	•
Indskrevne med mat.-naturv. studentereks. <i>the general certificate</i>		372	17	•	•	331	12	•	•	291	14	•	•
Indskr. med andre eksaminer <i>other degrees</i>		1	1	•	•	2	—	•	•	3	—	•	•
Studiet for kemiingeniører <i>chemical engineers</i>		475	59	64	9	397	42	82	21	403	54	53	10
» » maskiningeniører <i>mechanical engineers</i> ..		578	3	55	—	553	3	68	1	460	3	63	—
» » bygningsingeniører <i>construct. engineers</i> ..		672	20	85	2	560	17	109	4	544	14	102	2
» » elektroingeniører <i>electrical engineers</i> ...		745	13	102	2	602	8	105	1	624	6	94	2
Studerende i alt <i>students, total</i> ...		2470	95	306	13	2112	70	364	27	2031	77	312	14
Doktorpromotioner <i>doctor's degrees</i>		•	•	3	—	•	•	—	—	•	•	3	—
Danmarks ingeniørakademi <i>Academic School of Engineers of Denmark</i>	15/8-30/6												
Adgangseksamen <i>entrance examination</i>		82	2	•	•	82	3	•	•	86	2	•	•
Indskrevne med mat.-naturv. studentereks. <i>the general certificate</i>		189	12	•	•	135	17	•	•	137	12	•	•
Studiet for kemiingeniører <i>chemical engineers</i>		128	40	32	7	105	35	22	2	97	22	12	4
» » maskiningeniører <i>mechanical engineers</i> ..		364	2	41	—	301	1	47	—	247	1	16	—
» » bygningsingeniører <i>construct. engineers</i> ..		221	9	37	—	140	10	37	—	134	5	26	2
» » elektroingeniører <i>electrical engineers</i>		157	—	19	—	133	—	13	—	98	—	22	—
Studerende i alt <i>students, total</i> ...		870	51	129	7	679	46	119	2	576	28	76	6
Den kgl. veterinær- og landbohøjskole <i>Royal Veterinary and Agricultural College</i>	1/9-31/8												
Dyrlæger <i>veterinary surgeons</i>		340	67	44	5	329	47	37	—	334	41	43	3
Landbrugere <i>agronomists</i>		458	10	93	2	421	7	63	—	394	8	61	—
Landinspektører <i>surveyors</i>		131	14	15	2	125	14	21	2	112	12	15	1
Havebrugere <i>horticulturists</i>		70	26	11	6	52	24	4	4	48	20	12	4
Skovbrugere <i>foresters</i>		80	—	12	—	79	—	10	—	85	—	13	—
Mejeribrugere <i>dairy scientists</i>		68	—	10	—	63	—	6	—	50	—	7	—
Licentiatstuderende <i>licentiate students</i>		59	1	12	—	52	—	14	—	47	—	10	—
Kandidater på forts.kursus <i>graduates at con. courses</i>		—	—	—	—	—	—	—	—	—	—	—	—
Andre studerende <i>other students</i>		15	4	—	—	17	2	—	—	14	5	—	—
Studerende i alt <i>students, total</i> ...		1221	122	197	15	1138	94	155	6	1084	86	161	8
Doktorpromotioner <i>doctor's degrees</i>		•	•	—	—	•	•	—	—	•	•	—	—
Danmarks farmaceutiske højskole <i>Royal Danish School of Pharmacy</i>	1/11-31/10												
Farmaceutisk kandidatexamen <i>pharmacists</i>		172	216	57	50	189	211	47	56	183	223	43	46
Københavns tandlægehøjskole <i>Royal Dental College of Copenhagen</i>	1/9-30/6												
Tandlægeeksamen <i>dental surgeons</i>		432	361	62	30	395	325	54	32	406	296	66	38
Kunstakademiet <i>Academy of Arts</i>													
Malerskolen <i>painting</i>	1/10-30/4	83	53	—	—	77	37	—	—	68	38	—	—
Billedhuggerskolen <i>sculpture</i>	1/10-30/4	21	20	—	—	22	16	—	—	20	17	—	—
Bygningsskolen <i>architecture</i>	1/10-31/5	476	93	43	4	479	84	39	6	444	77	58	8
Det kgl. danske musikkonservatorium <i>Royal Danish Academy of Music</i>	1/1-31/12	133	97	21	15	112	93	13	15	112	93	25	15
Danmarks højskole for legemsøvelser <i>Physical Training Teachers' College of Denmark</i>													
1-års kursus for seminarieuddannede lærere og universitetsstuderende <i>one-year course</i>	15/8-30/6	28	17	28	17	16	13	16 ¹	13 ¹	19	13	19	12
Første års universitetsstud.		47	46	—	—	24	21	—	—	23	21	—	—
Andet » »		23	24	23	18	22	21	—	—	36	53	36	51
Danmarks sociale højskole² <i>The National Danish School of Social Work</i>		42	201	6	37	47	186	20	57	34	167	6	59
Jordemoderskolen <i>midwives' school</i>	1/10-30/9	•	70	•	22	•	76	•	26	•	72	•	23

¹ Kun afsluttende eksaminer for seminarieuddannede lærere. rådgiveruddannelsen.

² Fra 1963 2 skoleår, der påbegyndes henholdsvis 1/3 og 1/6. Tallene omfatter social- (fortsættes)

TABEL 221 (fortsat).

Højere læreanstalter og videregående faglige skoler.

Institutions of higher education, senior vocational schools, etc.

	Skole- år season	1965—66				1964—65				1963—64			
		Antalelever number of students		Beståede eksaminer degrees		Antalelever number of students		Beståede eksaminer degrees		Antalelever number of students		Beståede eksaminer degrees	
		M. m.	Kv. f.	M. m.	Kv. f.	M. m.	Kv. f.	M. m.	Kv. f.	M. m.	Kv. f.	M. m.	Kv. f.
Handelshøjskolen i København Copenhagen School of Commerce													
Det alm. erhvervsøkon. studium (HA) study of trade-econ..	1/8-31/7	526	24	102	3	472	27	80	2	452	20	68	2
Det tresproglige korrespondentstudium <i>corresp.</i> (3 lang.)		2	469	—	152	—	423	—	141	—	370	—	152
De erhvervsøkon. specialstudier (HD) (<i>spec. studies of trade-econ.</i>) (bankvæsen, forretningsorg., forsikring, regnskabsvæsen, revision, reklame).....		1797	46	186	4	1655	42	189	—	1705	28	135	4
Handelsvidenskabelig kandidateksamen <i>commercial degree</i>		6	—	—	—	9	—	1	—	11	—	—	—
Det eensprogede korrespondentstudium <i>corresp.</i> (1 lang.)		119	554	25	131	115	473	21	109	103	466	25	90
Translatørstudiet ¹ <i>interpreters' school</i>		23	66	1	1	24	45	3	2	22	31	1	—
Handelsskoler commercial schools													
Niels Brocks handelsskole													
2-årigt kursus 2 years course.....	1/8-31/7	311	43	146	13	310	28	136	9	289	28	113	16
1-årigt kursus for studenter 1 year course		30	18	30	15	26	22	19	22	17	23	16	16
1 » » » elever med handelseksamen		37	10	37	10	37	11	35	10	34	11	31	11
Købmandsskoler i øvrigt other merchant-schools													
Købmandsskolens medhjælperklasser for shop-assist.													
Dagskole day school	1/8-31/7	36	36	35	27	39	34	31	33	48	47	46	40
Skoler for handelslærlinge schools for apprentices.....													
heraf fagskoler (bank, sparekasse, forsikring m. m.) of which vocational schools of banking, and insurance	16/8-30/6	5488	9096	1536	2500	6893	7913	1423	2405	6981	7583	1351	2230
Købmandsskolens specialskoler middle management		339	376	171	215	308	85	96	38	293	62	72	25
Valgfri aftenundervisning evening schools in optional subjects		1743	137	863	96	865	127	579	76	642	102	364	76
Tillægsprøver supplementary examinations		3227	1613	1181	444	2965	1475	1108	572	2719	1325	1178	553
		•	•	549	337	•	•	307	133	•	•	307	126
Københavns Teknisk Copenhagen Engineering College													
Maskinteknikum mechanical engineers													
Elektroteknikum electrical engineers		875	—	163	—	1154	—	171	—	1125	—	173	—
Husbygningsteknikum building constr. engineers.....		426	—	85	—	573	—	99	—	550	—	80	—
Bygningsteknikum civil engineers.....		92	2	23	1	123	1	32	—	122	—	38	—
		298	1	30	—	189	—	37	—	153	—	21	—
Danmarks biblioteksskole Danish school of librarianship													
Folkebiblioteker public libraries													
Hovedskolen secondary school.....	1/9-30/6	20	51	20	51	17	51	16	51	9	50	9	50
Grundskolen primary school		38	98	30	82	29	77	25	68	15	73	13	65
Videnskabelig og fagl. bibl. scientific and techn. libr.													
Bibliotekarlinien sect. for librarians		5	6	•	•	5	1	•	•	10	10	•	•
Biblioteksass.linien sect. for assist. librarians		2	21	2	21	1	23	1	20	1	20	—	20
Danmarks lærerhøjskole Danish teachers' college													
Årskursus ² one-year course	1/9-30/6	588	348	•	•	499	331	•	•	510	410	•	•
Skolelærerseminarier training colleges for teachers....													
Børnehave- og fritidshjemseminarier ³ training colleges for kindergarten teachers	1/9-16/6	66	512	27	276	56	545	26	254	50	487	20	152
Husholdningsseminarier domestic science training colleges													
Husassistenternes fagskole vocational school of domestics	1/9-30/6	—	110	—	16	—	88	—	16	—	41	—	—
Havebrugshøjskolen „Vilvorde“ horticultural school...													
1/10-31/3		63	10	19	2	63	9	—	—	67	—	—	—
Borups højskole Borup's high school													
Højskoleundervisningen folk high school tuition.....		91	97	•	•	4	196	•	•	11	114	•	•
Folkeuniversitetet university extension													
Efterårssemestret autumn term		4822	•	•	•	4463	•	•	•	3943	•	•	•
Forårssemestret spring term		4669	•	•	•	4605	•	•	•	3843	•	•	•
Skolen for beskæftigelsesterapeuter occupational therapists.....													
		1	102	—	34	1	107	—	31	1	104	—	35
Teilmanns kursus for fysioterapeuter physio-theraputists													
		—	184	—	87	—	176	—	85	—	172	—	80

Endvidere blev translatørekksamen i 1965/66, 1964/65 og 1963/64 bestået af henholdsvis 7, 11 og 7 elever. ² Desuden afholdtes i 1965/66, 1964/65 og 1963/64 korte kursus med henholdsvis 1958, 1962 og 1896 elever. ³ Frøbelseminariet, Frøbelhøjskolen, Nordisk Montessori Kursus, Seminariet for småbørns-pædagoger, Seminariet for fritidspædagoger og Dansk Fritidshjemseminarium. (fortsættes)

TABEL 221 (fortsat).

Højere læreanstalter og videregående faglige skoler.

Institutions of higher education, senior vocational schools, etc.

	Skoleår season	1965-66				1964-65				1963-64				
		Antal elever number of students		Beståede eksaminer degrees		Antal elever number of students		Beståede eksaminer degrees		Antal elever number of students		Beståede eksaminer degrees		
		M. m.	Kv. f.	M. m.	Kv. f.	M. m.	Kv. f.	M. m.	Kv. f.	M. m.	Kv. f.	M. m.	Kv. f.	
Tegne- og kunstindustriskolen <i>school of drawing and applied art</i>	10/8-10/6	50	238	16	47	39	230	6	47	31	280	6	43	
Dagskolen <i>day-school</i>		40	106	•	•	64	112	•	•	46	130	•	•	
Aftenskolen ¹ <i>evening-school</i>														
Københavns navigationsskole ² <i>Copenhagen Nautical School</i>	1/4-31/3	197	—	60	—	208	—	71	—	201	—	54	—	
Styrmandseksamen <i>mates</i>		126	—	57	—	123	—	78	—	120	—	56	—	
Skibsførereksamen <i>shipmasters</i>														
Radiotelegrafistprøverne <i>wireless operators (telegraphists)</i> .		138		46		151		67		142		49		
Københavns maskinskole ³ <i>The Copenhagen School of Engineering</i>	1/4-31/3	105	—	93	—	74	—	67	—	86	—	79	—	
Maskinmestereksamen <i>exam. of ship's engineers</i>		56	—	46	—	42	—	31	—	55	—	44	—	
Udvidet maskinmestereksamen <i>first class cert. of marine engineers</i>		4	—	4	—	11	—	9	—	7	—	6	—	
Udvidet maskinmestereksamen's elektrotekniske fag... Elektro-installatørprøven af 1952 <i>electricians certificate</i> .		116	—	103	—	98	—	83	—	101	—	96	—	
Maskinisteksamen <i>motor tender's certificate</i>		32	—	30	—	40	—	39	—	—	—	—	—	
Skibselektrikerprøven <i>marine electricians certificate</i>		14	—	14	—	15	—	12	—	•	•	•	•	
Kedelpasserprøven <i>boiler-tender's certificate</i>	17	—	10	—	23	—	19	—	24	—	22	—		
Det tekn. selskabs skoler <i>schools of the Technical Society</i>	1/4-31/3	Teknikeruddannelser												
Bygningskonstruktørskolen <i>builders</i>		442	2	104	—	413	—	70	—	387	2	61	1	
Kunsthåndværkerskolen ⁴ <i>school for artistic handicrafts</i> .		102	244	19	39	98	257	20	54	114	259	30	56	
Guldmedehøjskolen <i>goldsmiths highschool</i> .		11	3	—	—	14	6	6	2	7	4	—	—	
Kursus for tekniske assistenter <i>tech. assistants</i>		208	256	39	95	170	261	37	72	197	258	61	47	
Kursus for maskinteknikere <i>ass. engineers</i>		128	—	41	•	85	•	20	•	67	•	8	—	
Bygningsteknisk værkstedsskole		36	3	•	•	•	•	•	•	•	•	•	•	
Lærlingskoler														
De grafiske skoler <i>graphic schools</i>		1771	63	•	•	2133	67	•	•	2067	74	•	•	
Malerskolen <i>house-painters' school</i>		163	—	•	•	164	1	•	•	273	3	•	•	
Øvrige lærlingskoler <i>other</i>	5321	551	•	•	5332	717	•	31	7267	827	•	41		
Frederiksberg tekniske skole	1/4-31/3	3738	175	30	31	3971	172	31	34	3604	140	5	22	
Dagskolen ⁵ <i>day-school</i>		301	152	•	•	388	51	•	•	846	108	•	•	
Aftenskolen ¹ <i>evening-school</i>														
Eksamenskursus <i>examination courses</i>	1/8-31/7	297	300	108	110	320	297	104	96	322	298	120	108	
Statens og hovedstadskom.s kursus		56	65	27	32	54	60	21	22	48	68	22	24	
Studentereksamen <i>gymnasium</i>														
Realeksamen <i>senior high school</i>	1/8-31/7	541	385	•	•	601	359	299	156	588	354	236	164	
Akademisk kursus	173	142	•	•	26	14	22	11	28	15	25	14		
Studentereksamen <i>gymnasium</i>	1/8-31/7	316	814	•	•	228	127	87	47	236	127	89	46	
Realeksamen <i>senior high school</i>	1/8-31/7	740	600	•	•	557	378	284	176	846	519	373	210	
Andre kursus <i>other courses</i>														
Studentereksamen ⁶ <i>gymnasium</i>														
Præliminær- og realeksamen <i>senior high school</i>														
		Antal elever nb. of students		Elevtimer nb. of hours		Antal elever nb. of students		Elevtimer nb. of hours		Antal elever nb. of students		Elevtimer nb. of hours		
Teknologisk institut <i>Institute of Technology</i>	1/4-31/3	3 063	412 350	2 422	361 336	3 084	368 792							
Dagkursus { ordinære kursus <i>ordinary</i>		81	2 588	107	3 255	143	5 292							
day-courses { specielle » <i>special</i>		504	7 882	366	6 228	371	6 346							
Aftenkursus <i>evening-courses</i>		2 792	288 114	2 702	245 480	2 815	254 708							
Provincursus <i>provincial courses</i>		2 386	65 843	1 846	51 486	1 679	60 026							
Faglige foredrag <i>vocational lectures</i>		1 641	•	893	•	2 141	•							
Korrespondance kursus <i>correspondance courses</i>		290	•	305	•	•	•							

¹ Der afholdes ingen afgangsprøver. ² Tallene omfatter kun skolens egne elever. ³ Ved antal elever forstås de, der indstillede sig til eksamen.
⁴ Skoleåret går fra 1/8-31/4. ⁵ Der afholdes kun afgangsprøve i skolen for boligindretning og elektronikteknikere. ⁶ Omfatter Københavns studenterkursus og Ahms kursus.

TABEL 222.

Kommunale aften- og ungdomsskoler.
Municipal continuation classes and voluntary juvenile school.

	Antal elever number of students								
	København			Frederiksberg			Gentofte		
	Mænd males	Kvinder females	I alt total	Mænd males	Kvinder females	I alt total	Mænd males	Kvinder females	I alt total
Kommunale aften-skoler¹ ^{1/10} 1965 — ^{31/8} 1966 <i>municipal evening schools</i>									
Sprog og handelsfag <i>languages and commercial subjects</i>	2 058	4 853	6 911	636	1 736	2 372	683	2 235	2 918
Alm. skolefag <i>ordinary school subjects</i>	1 189	715	1 904	233	145	378	145	95	240
Husgerning <i>cooking, housekeeping etc.</i>	99	1 241	1 340	56	319	375	23	298	321
Kjolesyning og boligindr. <i>dressmak. and home design</i>	18	3 368	3 386	—	487	487	—	483	483
Tegning <i>drawing</i>	149	650	799	51	382	433	47	80	127
Slejd og bogbinding <i>carpentry and bookbinding</i>	1 110	740	1 850	265	177	442	141	105	246
Aftenhøjskole <i>evening high school</i>	726	1 406	2 132	163	507	670	200	674	874
Gymnastik og svømning <i>gymnastics and swimming</i> ...	275	958	1 233	49	316	365	20	230	250
Andre fag <i>other subjects</i>	—	—	—	386	1 119	1 505	347	1 527	1 874
I alt total ^{1/10} 1965— ^{31/8} 1966...	5 624	13 931	19 555	1 839	5 188	7 027	1 606	5 727	7 333
» » ^{1/10} 1964— ^{31/8} 1965...	5 976	14 546	20 522	1 759	5 231	6 990	1 452	5 058	6 510
Den kommunale ungdomsskole for 14-18 årige <i>the municipal juvenile school for unskilled students</i> <i>of 14-18 year</i>									
Antal elever ved skoleårets begyn- { 1965-1966... delse numb. of stud. at beg. of terms { 1964-1965...	991 1 085	2 173 2 177	3 164 3 262	308 211	892 881	1 200 1 092	162 140	278 186	440 326

¹ Opgørelsen vedrører holdenes størrelse ved begyndelsen af 5. undervisningsuge. Det bemærkes, at elevtallene er bruttototal, idet samme elev kan være indtegnet på flere hold.

TABEL 223.

Private anerkendte aften-skoler.¹
Private authorized evening schools.

	Antal hold number of classes		Undervisningstimer number of hours		Elever number of pupils	
	1965-66	1964-65	1965-66	1964-65	1965-66	1964-65
København						
Arbejdernes oplysnings forbund (AOF).....	872	950	42 391	42 435	18 573	19 788
Folkeligt oplysnings forbund (FOF).....	460	391	23 101	19 596	10 771	8 579
Folkeuniversitetet ²⁻³	177	158	4 258	3 782	4 840	4 260
Frit oplysnings forbund ²	84	88	2 154	2 233	1 489	1 544
Svagføres skoleforening ²	14	13	596	630	359	328
Dansk røde kors.....	18	13	722	512	322	335
Skt. Petri aftenhøjskole ³	15	16	539	572	300	317
Social aften-skole (D. K. P.).....	9	13	241	276	158	218
Dansk kvindesamfund.....	5	6	97	110	230	181
Københavns børne- og ungdomsværn.....	4	6	118	180	82	134
Landsforeningen for mentalhygiejne.....	2	5	63	147	33	97
Københavns komm. børne- og ungdomsinstitutioner	3	7	78	178	68	120
Socialistisk aftenhøjskole.....	1	3	25	73	17	99
Barneplejeskolen.....	8	4	304	160	199	102
Andre <i>other</i>	24	27	782	911	577	614
I alt total...	1 696	1 700	75 469	71 795	38 018	36 716
Frederiksberg						
Folkeligt oplysnings forbund (FOF).....	103	113	5 753	6 469	2 022	2 015
Arbejdernes oplysnings forbund (AOF).....	97	79	6 075	4 665	1 686	1 442
Frederiksbergske ungdomsorganisationers aften-skole	5	6	134	144	104	145
Liberal oplysningsforbund.....	4 ⁴	4	90 ⁴	92	97 ⁴	229
Andre <i>other</i>	3	1	71	20	55	34
I alt total...	212	203	12 123	11 390	3 964	3 865
Gentofte						
Arbejdernes oplysnings forbund (AOF).....	27	44	1 374	2 077	463	814
Folkeligt oplysnings forbund (FOF).....	55	19	2 602	850	1 352	328
Svagføres skoleforening.....	2	2	96	108	36	46
Andre <i>other</i>	4	8	140	354	131	188
I alt total...	88	73	4 212	3 389	1 982	1 376

¹ Omfatter kun de aften-skolehold, der er anerkendt som tilskudsberettigede i h. t. aften-skoleloven. ² Skolen er delt i to semestre à 3 mdr. Mange af eleverne deltager i begge semestre, og elevtallets størrelse må ses i forhold hertil. ³ Tallene omfatter kun sprogkursus.

TABEL 224.

De offentlige biblioteker. *Public libraries.*

A. Videnskabelige og faglige biblioteker <i>Scientific and technical libraries</i>	Udlånte bøger <i>books lent</i>	Fremtagne bind fra maga- sin til læsesalen <i>books used in reading rooms</i>	Bind ved årets slutning <i>number of volu- mes at the end of the year</i>	Samlet ud- gift til ind- køb og ind- binding af bøger <i>expenditure</i>	Personale <i>staff</i>	
					antal biblio- tekarer <i>librarians</i>	antal andre beskæf- tagede <i>other</i>
1965-66				kr.		
Det kgl. bibliotek <i>Royal Library</i>	70 478	48 899 ¹	1650 000 ²	2 208 033	47	205
Universitetsbiblioteket } 1. afdeling <i>1st department</i>	24 018	31 650	380 128	136 348	8	17
University Library } 2. afdeling <i>2nd department</i>	74 576	41 142	419 848 ³	934 771	14	46
Arbejderbevægelsens bibliotek og arkiv	3 213	•	41 193	8 239	1	4
Botanisk centralbibliotek <i>Central Botanical Library</i>	3 796	•	78 000	91 463	1	4
Danmarks Statistiks bibliotek <i>Danmarks Statistic Library</i> ...	6 279	3 504	98 000	10 327	—	3
Danmarks tekniske bibliotek <i>National Technical Library</i> ...	83 875	20 101 ⁴	207 720 ⁵	1 306 566	13	52
Folketingets bibliotek og arkiv <i>Parliamentary Library and Record Office</i>	2 856	4 778	64 500	21 100	3	4
Forsikringsforeningens bibliotek <i>Library of the Insurance Association</i>	293	•	4 400	9 333	1	—
Handelshøjskolens bibliotek <i>Library of the Copenhagen School of Commercial Science</i>	24 098	10 107	54 311	89 249	3	7
Det kgl. garnisonsbibliotek <i>Royal Garrison Library</i>	6 500	120	73 000	70 700	4	4
Den kgl. veterinær- og landbohøjskoles bibliotek <i>Library of the Royal Veterinary and Agricult. College</i>	20 608	3 505	263 413	206 596	5	10
Kunstakademiets bibliotek <i>Library of the Academy of Fine Arts</i>	9 389	13 905	31 417 ⁶	58 304	4	5
Kunsthøjskolemuseets bibliotek <i>Library of the Museum of Applied Art</i>	2 556	10 726	45 214	71 514	1	8
Marinens bibliotek <i>Naval Library</i>	2 487	•	26 965 ⁷	12 700	1	3
Socialministeriets bibliotek <i>Library of the Ministry of Social Affairs</i>	17 157	3 363	60 449	31 647	2	5
Statens pædagogiske studiesamling <i>National Educational Study Collection</i>	24 875	2 014	137 752	52 975	6	16
Teknologisk instituts bibliotek <i>Library of the College of Technology</i>	14 075	9 534	82 400	54 000	2	5

B. Kommunebiblioteker <i>municipal libraries</i>	Biblio- teker <i>libraries</i>	Udlånte bøger <i>books lent</i>	heraf		Lånere <i>borrowers</i>	Besøgende på læse- salene <i>frequenters of reading rooms</i>	Bind ved årets slutning <i>number of volumes at the end of the year</i>	Samlet udgift til indkøb og indbinding af bøger <i>expenditure</i>
			oplysende litteratur <i>literature of general information</i>	skøn- litteratur <i>fiction</i>				
1965-66								kr.
København								
Kommunebiblioteker <i>municipal libraries</i>	20 ⁸	2 962 370	•	•	113 499	•	721 124	2025 258
Kommunale børnebiblioteker <i>municipal children's libraries</i>	16	553 063	•	•	21 338	•	112 436 ⁹	267 697
Kommuneskolernes elevbibl. <i>libraries for pupils in municipal schools</i>	80	522 248 ¹⁰	128 732	393 516	43 658	48 214	321 836 ⁹	402 720
Frederiksberg								
Kommunebiblioteker <i>municipal libraries</i>	8	626 343	229 096	397 247	—	99 884	237 480	407 277
Kommunale børnebiblioteker <i>municipal children's libraries</i>	5	185 932	94 946	90 986	—	8 904	216 961	264 699
Kommuneskolernes elevbibl. <i>libraries for pupils in municipal schools</i>	14	188 468	26 767	161 701	—	35 179		
Gentofte								
Kommunebiblioteker ¹¹ <i>municipal libraries</i>	7	800 946	322 252	478 694	c. 21 000	96 801	232 281	524 989
Kommunale børnebiblioteker <i>municipal children's libraries</i>	1	30 161	7 535	22 626	879	2 508	14 073	203 997
Kommuneskolernes elevbibl. <i>libraries for pupils in municipal schools</i>	14	104 369	27 633	76 736	6 593	14 841	80 361	

¹ Fra kort- og billedsamlingen er der fremtaget ca. 8.000 blade til brug på læsesal og til affotografering. ² Endvidere besidder biblioteket 52.000 håndskrifter, 31.000 orientalske bøger og håndskrifter og 1.383.900 kort, billeder m. v. ³ Endvidere besidder biblioteket en samling på 385.756 disputater. ⁴ Ekskl. 18.816 bind på bibliotekets afd. i Lyngby. ⁵ Herunder 14.459 bind på bibliotekets afd. i Lyngby. ⁶ Ekskl. ca. 80.000 arkitekturtegninger og ca. 38.500 arkitekturfotografier. ⁷ Ekskl. 14.200 bind i underlagte biblioteker. ⁸ I tallene for udlån og bogbestand er medregnet patient- og kasernebiblioteker m. v. ⁹ Ekskl. 46.395 bind i fællesbogsamlingen. ¹⁰ Desuden blev udlånt 56.410 bind til undervisningsbrug fra en fællesbogsamling. ¹¹ I tallene for Gentofte kommunebiblioteker er medregnet patientbiblioteket på amtsygehuset i Gentofte samt centralbibliotekets udlånsvirksomhed til bibliotekerne i Københavns amtsrådskreds.

TABLE 225.

Tivoli og Zoologisk have. *Tivoli and zoological garden.*

År year	Tivoli					Zoologisk have <i>zoological garden</i>		
	Antal almindelige besøgende <i>visitors</i>	Antal abonnenter <i>subscriptions</i>	Indtægt af almindelige besøgende <i>income from visitors</i>	Indtægt af abonnenter <i>income from subscriptions</i>	Samlet indtægt af besøgende <i>total income</i>	Antal betalende besøgende <i>paying visitors</i>	Fribesøg af skolebørn med lærere <i>free entrance for school-children and masters</i>	Bruttoindt. v. billet salg og abonnement <i>total gross income</i>
			1000 kr.	1000 kr.	1000 kr.			1000 kr.
1966	4 225 424	16 746	6 806	574	7 380	886 638	ca. 72 000	4 204
1965	4 135 844	17 211	6 499	592	7 091	1 020 715	ca. 70 000	4 015
1964	4 291 567	18 854	6 127	556	6 683	1 064 279	ca. 72 400	3 491
1961-65 gnsst. <i>average</i>	4 220 108	16 649	5 956	508	6 464	1 071 149	ca. 68 980	2 975
1956-60 » »	4 229 910	16 654	3 956	389	4 345	1 151 836	80 607	1 915

ANM. Bestanden i zoologisk have udgjorde pr. ³¹/₁₂ 1966 i alt 2 516 dyr, hvoraf 632 pattedyr, 1 445 fugle, 197 krybdyr, 24 padder, 20 fisk og 198 hvirvelløse dyr. Antallet af dyrearter og -racer var 724, hvoraf 131 pattedyr, 520 fugle, 53 krybdyr, 8 padder, 1 fisk og 11 hvirvelløse dyr.

TABLE 226.

Biografer. *Cinemas.*

1965	31. december		Kalenderåret <i>year</i>						
	Antal biografer <i>number of cinemas</i>	Antal siddepladser <i>number of seats</i>	Antal forestillinger <i>performances</i>	Antal forestillinger pr. biograf <i>performances per cinema</i>	Antal solgte billetter <i>tickets sold</i>	Billetindtægt <i>income from sales of tickets</i>	heraf indbetalt billett afgift <i>tickets tax</i>	Billetindtægt pr. biograf <i>sales of tickets per cinema</i>	Udnyttelsesgrad ¹ <i>exploitation</i>
København					1000 stk.	1000 kr.	1000 kr.	1000 kr.	%
Indre by ²	13	11 474	19 152	1 522 ³	4 513	24 875	3 328	1 977 ³	29,8
„Broerne“	10	8 505	10 258	1 026	2 560	11 632	1 737	1 163	27,9
Valby, Brønshøj, Sundbyerne og Amagerbro	10	8 097	7 422	742	1 389	5 771	838	577	23,1
I alt total 1965...	33	28 076	36 832	1 131 ³	8 462	42 278	5 903	1 298 ³	27,9
» » 1964...	33	28 246	38 097	1 149	8 328	37 756	9 967	1 138	26,7
Frederiksberg	7	5 810	5 419	774	1 521	10 004	1 489	1 429	33,3
Gentofte	5	3 016	3 501	700	508	2 495	370	500	24,3
Hovedstaden i alt <i>the capital, total</i> 1965	45	36 902	45 752	1 026 ³	10 491	54 777	7 762	1 229 ³	28,4
» » » » » 1964	45	37 095	46 818	1 036	10 054	47 282	12 531	1 047	26,7
Biografer med <i>cinemas with</i>									
200-499 siddepladser ² <i>seats</i>	6	2 269	8 336	1 389	824	3 082	455	514	27,7
500-799 » »	18	12 369	17 763	987	3 344	16 105	2 201	895	27,7
800-999 » »	13	10 989	11 024	848	2 480	11 382	1 618	876	26,7
1000 » » og derover <i>and over</i>	8	11 275	8 629	1 138 ³	3 843	24 208	3 488	3 194 ³	30,3
over 1000 forestillinger <i>over 1000 performances</i>	16	14 320	24 404	1 525	5 968	32 435	4 460	2 027	29,3
under 1000 forestillinger ⁴ <i>under 1000 performances</i>	28	20 974	20 651	738	4 189	20 185	2 979	721	27,0

¹ Det procentvise forhold mellem antal udbudte billetter (d.v.s. antal forestillinger gange antal siddepladser) og solgte billetter. ² Herunder DSB-kino. ³ World Cinema, der kun spillede en del af året, er regnet som ¹/₁₂ biograf. ⁴ Eksklusive World Cinema.

ANM. I omegnskommunerne fandtes den 31. dec. 1965 i alt 16 biografer, nemlig 3 i Lyngby-Taarbæk, 2 i Søllerød, 2 i Hørsholm samt 1 i hver af kommunerne Brøndbyerne, Dragør, Gladsaxe, Glostrup, Herlev, Høje-Taastrup, Rødovre, Tårnby og Værløse. 2 biografer med i alt 400 siddepladser (Ballerup-Måløv og Farum) blev nedlagt i løbet af 1965. De 16 biografer, der spillede i 1965, gav i alt 10 300 forestillinger og solgte 1 482 000 billetter med en samlet billetindtægt på 5 744 000 kr., hvoraf billettavgiften udgjorde 902 000 kr. I Birkerød, Herstederne, Hvidovre, Store Magleby og Vallensbæk fandtes ingen biografer i 1965.

TABEL 227.

Det kongelige teater¹.
The Royal Theatre.

I årets løb opførtes <i>performances during the season.</i>	1965-66	1964-65	Samlet personale <i>total staff</i>	1965-66	1964-65
	Skuespil <i>play</i>	15		17	Skuespil <i>play</i>
Opera <i>opera</i>	19	17	Opera <i>opera</i>	38	40
Ballet <i>ballet</i>	20	23	Ballet <i>ballet</i>	81	74
I alt total...	54	57	Operakor <i>opera chorus</i>	53	53
Antal forestillinger² <i>number of performances</i>			Kapelmusikere <i>member of the orchestra</i>	103	103
Skuespil <i>play</i>	267	252	Adm. og teknisk personale ⁵ <i>adm. and technical</i>	380	375
Opera <i>opera</i>	153 ³	113 ³	I alt total...	703	691
Ballet <i>ballet</i>	45	88	Antal solgte billetter <i>tickets sold</i> 1000	438	445
Blandede ⁴ <i>mixed</i>	31	44	heraf abonnenter <i>subscriptions</i> 1000	178	181
I alt total...	496	497	Antal tilskuere <i>spectators</i> 1000	484	506
			Indtægt ved billet salg ⁶ <i>income from sales of tickets</i> 1000 kr.	6 091	5 555

¹ Den Gamle Scene og den Nye Scene. ² Herudover er der i provinsen givet i 1965-66: 42 forestillinger og 34 friluftspørelser, samt under gæstespil i U.S.A. 82 balletforestillinger. I 1964-65: 51 forestillinger og 15 friluftspørelser, samt under gæstespil i Berlin 3 balletforestillinger. ³ Heraf i 1965-66 og 1964-65 henholdsvis 6 og ingen operetteforestillinger. ⁴ D. v. s. forestillinger omfattende mere end en kunstart. ⁵ Til teknisk personale er medregnet månedslønnede sceneteknikere og fast ugelønnet personale. ⁶ Hertil kommer for 1965-66 og 1964-65 øvrige indtægter henholdsvis 2 349 000 kr. og 1 476 199 kr.

ANM. 1. Forskellen mellem antal solgte billetter og antal tilskuere skyldes væsentligst fribilletter til kommuneskoleelever fra hele landet.

ANM. 2. I København og Frederiksberg var pr. ¹/₄ 1966 antallet af licensbetalende radiolyttere 64 143 (uden fjernsyn) og antallet af licensbetalende fjernseere (også med radio) 215 696.

TABEL 228.

Trav-, galop- og cyklebaner.
Trotting courses, turf, and bicycle-race courses.

	1966				1965			
	Antal løbedage <i>number of racing days</i>	Antal almindelige besøgende <i>number of visitors</i>	Bruttoindtægt af besøgende <i>gross income</i>	Samlet totalisatoromsætning <i>totalisator turnover</i>	Antal løbedage <i>number of racing days</i>	Antal almindelige besøgende <i>number of visitors</i>	Bruttoindtægt af besøgende <i>gross income</i>	Samlet totalisatoromsætning <i>totalisator turnover</i>
Traverbanen i Charlottenlund	46	294 528	676 682	23 655 143	42	268 713	592 851	21 259 363
Travbanen på Amager	51	120 406	405 089	19 541 684	50	128 159	423 900	19 139 404
Galopbanen i Klampenborg..	34	126 257	294 151	10 334 526	33	125 682	266 446	9 826 948
Cyklebanen i Ordrup	53	50 000*	128 000	3 319 264	52	50 000*	130 000	3 473 084

TABEL 229.

Dansk tipstjeneste og breduetotalisatorer.
Danish football pools and totalizators for carrier-pigeons.

	Dansk tipstjeneste <i>danish football pools</i>					Breduetotalisatorer <i>totalizators for carrier-pigeons</i>			
	København og Frederiksberg					Sdr. Fasanvej		Damhuskroen	
	Spilleuger <i>playing-weeks</i>	Antal tipskuponer <i>pools coupons</i>	Antal rækker <i>number of rows</i>	Indskudsbeløb ¹ <i>payment invested</i>		Løbedage <i>racing days</i>	Samlet omsætning <i>betting turnover</i>	Løbedage <i>racing days</i>	Samlet omsætning <i>betting turnover</i>
		1000	1000	1000 kr.		1000 kr.		1000 kr.	
¹ / ₇ 1965- ³⁰ / ₆ 1966	46	12 050	110 770	332 31	1966	14	5494	14	5383
¹ / ₇ 1964- ³⁰ / ₆ 1965 ²	46	11 204	96 712	290 14	1965	14	5144	13	5122
¹ / ₇ 1963- ³⁰ / ₆ 1964	48	11 125	92 243	276 73	1964	14	5263	13	4638
¹ / ₇ 1962- ³⁰ / ₆ 1963	44	9307	75 790	227 37	1963	14	5396	12	4687
¹ / ₇ 1961- ³⁰ / ₆ 1962	45	9748	76 661	229 98	1962	13	4502	12	3963

¹ Inkl. statsafgift. ² Udover de normale spilleuger var der 1 uge med olympiadetipning med 217 800 tipskuponer, 1 947 400 rækker og indskudsbeløb på 584 200 kr. i København og på Frederiksberg.

TABEL 230.

Besøg på museer og udstillinger. *Visits to museums and exhibitions.*

Antal besøgende <i>number of visitors</i>	1966	1965	1964	Antal besøgende <i>number of visitors</i>	1966	1965	1964
	Museer og samlinger <i>museums and collections</i>					(fortsat)	
Amagermuseet ¹	— ²	552 ^{2,12}	1378	Landbrugsmuseum ¹ , Dansk Mineralogisk museum	18299 5406	21147 5152	21109 5863
Arbejderbeskyttelse ¹ , udstil- lingen for	5235	5092	3845	Mosaik trossamfunds museum	— ⁵	60 ⁵	125
Bakkehusmuseet	3500	4275	4630	Musikhistorisk museum ¹	4969 ⁵	1736 ⁵	14364
Biologisk samling	5528	6724	7208	Nationalmuseet	392425	442987	398078
B&W-museet	c. 15000	c. 15000	c. 15000	heraf frilandsmuseet	131106	151651	138595
Brøste's samling	29840	14871	18760	Nyboders mindestuer	c. 1375	c. 1225	c. 1880
Carl Claudius musik- historiske samling	450	600	680	Ny Carlsberg glyptotek	145127	128038	119667
Carlsberg museum ³	3539	2135	1594	heraf på betalingsdage	49151	40711	38877
Christiansborg slot: Repræsentationslokaler	95019	92756	60543	Ordrupgårdsamlingen	c. 7500	c. 8500	c. 9500
Folketinget	18300	21900	13830	Orlogsmuseet	9022	8607	9676
Ruinerne under Christians- borg	25481	25433	30111	Post- og telegrafmuseet ¹	25577	26064	30965
Danmarks akvarium	261347	277987	240583	Rundetårn, ¹ dagbesøg	1124987	1194047	1230527
Danske kongers kronologiske samling, Rosenborg	102394	123252	116624	» aftenbesøg	10229 ⁸	10862 ⁸	12242 ⁸
Davids samling	c. 12500	c. 12500	c. 12000	» skoler og selsk.	25638	19813	23021
Dragør museum	4777	4827	4294	Statens museum for kunst	22253 ⁹	121968	112393
Filmmuseum ¹ , Det danske	3898	3813	3784	heraf afd. på Kastelsvej	10568 ¹⁰	9427 ¹¹	14218
Fiskerimuseet ¹	387 ⁴	481	Teaterhistorisk museum	22847	17277	c. 14000
Frihedsmuseet	163900	138851	124742	Thorvaldsens museum	70986	71611	81628
Hirschsprungke saml., Den Jagt- og skovbrugsmuseet	12362	11864	13116	heraf på betalingsdage	15421	15656	18581
Jernbanemuseet	16703	19001	19572	Tøjhusmuseet	60012	c. 64500	c. 80600
Kunstinstrimuseet	69049	50694	69249	Wesselstuen	366	324	245
Københavns bymuseum ¹	78457	76774	85184	Zoologisk museum	34920	39128	37374
Københavns rådhus: ¹ Omvisning	6654	3803	3545	Øregård museum	3517	3576	2110
Tårn	41364	48601	46715	Udstillinger exhibitions			
Jens Olsens ur	33321	34580	33837	Charlottenborg	37277	38094	36948
				heraf betalende besøgende	14277	15094	13948
				Den frie udstilling	c. 11250 ¹²	6664 ¹²	c. 5600 ¹²
				Grønningen	c. 13000	13000	c. 10000

¹ Tallene er for regnskabsårene 1960/61, 1965/66 og 1964/65. ² Lukket på grund af ombygning fra 1/8 1965. ³ Tallene er fra perioden 1/10-30/11.
⁴ Lukket 1/8 1966 på grund af flytning til Nationalmuseets samlinger i Brede. ⁵ Lukket juni 1965 på grund af ombygning. ⁶ Lukket fra juni 1965-24/6 1966. ⁷ Herunder samlingen. ⁸ Herunder observatoriet. ⁹ Museet i Sølvgade lukket fra 1/8 1966 på grund af ombygning.
¹⁰ Lukket fra 9/2-12/2 1966 på grund af flytning. ¹¹ Lukket fra ca. 12/1-12/2 1965. ¹² Kun betalende besøgende.

TABEL 231.

Dagbladenes og ugebladenes oplagstal.¹*Circulation of daily newspapers and weekly papers.*

Dagblade <i>daily newspapers</i>	1966			Ugeblade <i>weekly papers</i>	1966		
	2. halvår <i>2nd half-year</i>	1. halvår <i>1st half-year</i>	2. halvår <i>2nd half-year</i>		2. halvår <i>2nd half-year</i>	1. halvår <i>1st half-year</i>	2. halvår <i>2nd half-year</i>
Hverdage <i>week-days</i>							
Aktuelt	36 753	37 424	36 097	Alt for damerne	213 517	190 943	193 166
Berlingske Tidende	170 165	173 730	169 276	Anders And & Co.	146 637	153 165	161 290
Berlingske Aftenavis	20 768	20 805	19 719	Billed-bladet	121 594	121 470	147 916
B.T.	167 985	170 143	175 562	Dansk Familieblad	112 890	107 741	107 111
Børsen	7 434	7 294	7 241	Illustreret Familie Journal	352 198	352 693	370 316
Ekstrabladet	103 049	118 133	130 859	Femina	80 315	71 236	62 703
Information	20 517	20 335	19 727	Flittige hænder	129 751	133 029	134 871
Kristeligt Dagblad	17 485	17 939	17 902	Hjemmet	308 402	308 734	293 453
Land og Folk	6 591	6 572	6 226	Hus og Hjem	27 174	25 714	24 996
Politiken	139 917	143 710	141 482	Se og hør	169 078	171 200	170 568
Søndage <i>sundays</i>				Søndags-B.T.	240 375	255 606	257 083
Aktuelt	67 347	66 818	78 274	Tidens Kvinder	49 580	48 869	45 960
Berlingske Tidende	332 289	333 952	330 591	Ude og hjemme	117 776	116 665	117 835
Børsen	4 473	4 363	4 350				
Land og Folk	10 896	10 310	10 376				
Politiken	248 925	251 886	250 079				

¹ D. v. s. det gnsrl. daglige eller ugentlige nettooplæg for blade tilsluttet Dansk salgs- og reklameforbunds oplagskontrol.

TABEL 232.

Idrætsanlæg i København, Frederiksberg og Gentofte.

Athletic establishments in Copenhagen, Frederiksberg, and Gentofte.

Idrætsanlæg 1964	Anlægs- gelsesår year of foundation	Areal area	Antal baner number of grounds			Antal klub- ber number of clubs	Aktive med- lem- mer active members	Antal kampe ¹ number of matches	Kampbaner med entré sport grounds with entrance-fee		Kom- munens tilskud municipal grants
			Fod- bold football	Atle- tik ath- letics	Tennis lawn tennis				Antal kampe number of matches	Antal tilskuere number of spectators	
København		ha								kr.	
Bavnehøjbanerne	1950	2,5	2	—	—	2	200	150	—	—	67 500
Bellahøj friluftsbad og hal ..	1960	2,0	— ²	—	—	—	—	—	—	—	1 193 000
Brønshøj Kirkevej	1954	1,0	1	—	—	2	350	110	—	—	13 000
Engdraget	1929	4,0	3	—	—	1	300	150	—	—	35 000
Fælledparken og Fælledklublokalerne ³	1910 1919/55	8,0	12	—	—	8	1 150	600	—	—	186 000
Gadelandet	1954	1,8	1	—	—	—	—	—	27	3 033	35 000
Genforeningspladsen	1922	4,3	1 ⁴	1	8	12	900	250	24	1 833	132 000
Hareskovvejen	ikke færdig	15,3	2	—	—	11	600	—	—	—	72 000
Klosterbanen	1909	1,0	1	—	—	—	—	—	2	82	12 500
Kløvermarken	1950	30,0	16	—	2	20	1 100	1 000	—	—	141 000
Ryparksbanerne	1936	5,9	3 ⁵	—	6	50	1 500	800	—	—	204 000
Rådvalsvej	1932	2,0	3	—	—	2	100	...	—	—	—
Stadion, Østerbro (Banen ved Øster Allé)	1911/12	9,5	2	—	—	10	500	—	114	801 421	—
Sundby idrætspark	1923	20,0	9 ⁶	1	6	50	1 700	1 200	54	26 932	320 000
Valby »	1942	70,0	24	1	—	60	3 500	3 000	36	8 335	630 000
Vanløse »	1946	5,0	4	—	—	2	350	200	49	38 580	127 000
Vigerslevparken	1957	omkl. hus	—	—	—	2	150	—	—	—	16 500
Østerbro Svømmehal	1930	...	—	—	—	—	—	—	620 000
Akademisk Boldklub	1921	1,9	3 ⁷	—	7	1	2 050	...	40	...	—
Boldklubben af 1893	1901/11	3,5	2	—	14 ⁸	1	1 000	240	—	—	—
K. F. U. M.	1920	7,0	3	1	4	1	750	220	11	6 000	—
I alt total ...	•	194,7	92	4	47	235	16 200	7 920	357	886 216	3 804 500
Frederiksberg											
Jens Jessens Vej	1943	10,3	10	—	—	9	2 600	580	—	—	152 000
Sønderjyllands Allé	1921/25	3,4	1	1	—	16	2 500	80	60	18 000	251 000
Københavns Boldklub	1914/38 ⁹	7,1	3 ¹⁰	—	35 ¹¹	1	2 200	200	—	—	—
I alt total ...	•	20,8	14	1	35	26	7 300	860	60	18 000	403 000
Gentofte											
Gentofte kommunes stadion.	1942	17,3	3 ¹²	1	—	5	537	320 ¹⁴	52	24 566	553 000
Krøyersvej	1922	3,8	3 ¹⁸	—	10	1	1 018	—	—	—	25 600
Mosebuen (Nymosen)	1943	3,3	3	—	—	1	478	—	—	—	25 000
Skolevej (Kildeskoven)	1909	0,4	—	—	5	1	278	—	—	—	7 500
Boldklubben af 1903	1929	4,9	5	—	—	1	795	—	—	—	14 300
Hellerup Idræts Klub	1914/35	4,8	2	—	25 ¹⁵	1	1 694	—	—	—	22 000
I alt total ...	•	34,5	16	1	40	10	4 800	320	52	24 566	647 400
Tilsammen total ...	•	250,0	122	6	122	271	28 300	9 100	469	928 782	4 854 900

¹ Ud over daglig træning. ² 4 svømmebassiner og 1 hal til håndbold. ³ I vintersæsonen fritidsklub for unge. ⁴ Endvidere 2 håndboldbaner. ⁵ Desuden 4 håndboldbaner og 2 haller med 8 baner til badminton (tennis). ⁶ Desuden 1 hal til håndbold-badminton, 6 badmintonbaner. ⁷ Desuden 1 cricketbane. ⁸ Heraf 2 i hal. ⁹ Anlægget i Pile Allé 1914/17. Anlægget på Peter Bangs Vej 1924/38. ¹⁰ Desuden 1 badmintonhal med 1 bane og 1 hal med 1 squashbane. ¹¹ Heraf 4 baner i hal. ¹² Desuden 1 hockeybane. ¹³ Desuden 1 hal med 4 badmintonbaner. ¹⁴ 280 fodboldkampe, 13 cricketkampe, 7 håndboldkampe, 2 bueskydningsstævner og 18 hockeykampe. ¹⁵ Heraf 3 i hal.

ANM. 1. I Københavns kommunes **parkanlæg** m. m. fandtes yderligere - under stadsgartnerens kontor - 37 fodbold- og håndboldbaner, nemlig: 2 fodbold- og 1 håndboldbane i Amager Strandpark, 4 fodbold- og 1 håndboldbane i Damhusengen, 4 fodboldbaner i Husumparken, 1 fodbold- og 1 håndboldbane ved Keldsøvej, 2 fodboldbaner i Lersøparken, 8 fodbold- og 6 håndboldbaner i Utterslev Mose, 2 fodbold- og 1 håndboldbane i Valbyparken og 3 fodbold- og 2 håndboldbaner i Vigerslevparken. På disse baner spillede i alt 31 klubber foruden en række drenge- og ungdomsorganisationer.

ANM. 2. **Skoleidrætspladser:** I Københavns kommune fandtes 29 skoleidrætspladser med 33 boldbaner og 36 atletikanlæg; samlet areal 22,0 ha. I Frederiksberg kommune fandtes 7 skoleidrætspladser med 7 boldbaner og 7 atletikanlæg; samlet areal 3,3 ha. I Gentofte kommune fandtes 18 skoleidrætspladser med 33 boldbaner og 15 atletikanlæg; samlet areal 11,2 ha.

ANM. 3. Ud over de i noterne nævnte **badmintonbaner** fandtes i København 8 haller med 32 baner, på Frederiksberg 4 haller med 22 baner, og i Gentofte 2 haller med 12 baner. Det samlede antal badmintonbaner for hovedstaden var herefter 85.

XII. Offentlige valg. Elections.

TABEL 233.

Valgene til Københavns borgerrepræsentation 1909-66.

Elections to the city-council of Copenhagen 1909-66.

	Socialdemokratiet (Liste A) <i>social democratic party</i>	Radikale venstre (Liste B) <i>social-liberals</i>	Konservative folkeparti ¹ (Liste C) <i>conservatives</i>	Venstre ² (Liste D) <i>liberals</i>	Danmarks retsforbund (Liste E) ³ <i>Georgists</i>	Socialistisk folkeparti (Liste F) <i>socialists</i>	Danmarks kommunistiske parti (Liste K) <i>communists</i>	Andre partier <i>other parties</i>	Ugyldige og blanke stemmer <i>invalid and blank</i>	I alt <i>total</i>
Antal afgivne stemmer <i>number of votes</i>										
1909	44 849	11 631	36 606	•	•	•	•	2 243 ⁴	277	95 606
1913 ⁵	55 181	10 065	43 735	•	•	•	•	4 350 ⁶	264	113 595
1917	62 596	13 440	37 187	•	•	•	•	4 208 ⁷	218	117 649
1921	90 766	12 367	45 802	6 334	•	•	•	2 666 ⁸	2 521	160 456
1925	87 236	17 079	49 475	4 366	826	•	1 376	1 636 ⁹	3 367	165 361
1929	116 341	13 818	51 130	2 029	1 109	•	1 113	•	1 835	187 375
1933	126 940	16 411	54 421	—	2 792	•	5 061	299 ¹⁰	414	206 338
1937	161 855	23 817	50 953	—	2 076	•	10 520	1 203 ¹¹	581	251 005
1943	160 277	30 747	73 693	1 526	1 497	•	•	15 128 ¹²	952	283 820
1946	153 504	21 090	62 800	16 710	—	•	62 806	5 775 ¹³	509	323 194
1950	172 355	20 050	75 914	4 919	42 223	•	38 984	4 363 ¹⁴	656	359 464
1954	157 290	14 358	65 900	6 863	4 914	•	29 826	115 ¹⁵	604	279 870
1958	167 602	21 656	81 603	17 220	7 622	•	29 966	4 791 ¹⁶	1 557	332 017
1962	152 771	12 917	82 994	7 151	3 421	53 599	9 064	3 749 ¹⁷	1 118	326 784
1966	137 232	12 938	87 493	11 251	2 020	83 448	9 166	4 187 ¹⁸	4 074	351 809
Relativ fordeling af de afgivne stemmer <i>votes</i> %										
1909	46,9	12,2	38,3	•	•	•	•	2,3 ⁴	0,3	100,0
1913 ⁵	48,6	8,9	38,5	•	•	•	•	3,8 ⁶	0,2	100,0
1917	53,2	11,4	31,6	•	•	•	•	3,6 ⁷	0,2	100,0
1921	56,6	7,7	28,5	3,9	•	•	•	1,7 ⁸	1,6	100,0
1925	52,8	10,3	29,9	2,7	0,5	•	0,8	1,0 ⁹	2,0	100,0
1929	62,1	7,4	27,2	1,1	0,6	•	0,6	•	1,0	100,0
1933	61,5	8,0	26,4	—	1,3	•	2,5	0,1 ¹⁰	0,2	100,0
1937	64,5	9,5	20,3	—	0,8	•	4,2	0,5 ¹¹	0,2	100,0
1943	56,5	10,8	26,0	0,5	0,5	•	•	5,4 ¹²	0,3	100,0
1946	47,5	6,5	19,4	5,2	—	•	19,4	1,8 ¹³	0,2	100,0
1950	47,9	5,6	21,1	1,4	11,7	•	10,9	1,2 ¹⁴	0,2	100,0
1954	50,2	5,1	23,5	2,5	1,8	•	10,7	0,0 ¹⁵	0,2	100,0
1958	50,5	6,5	24,6	5,2	2,3	•	9,0	1,4 ¹⁶	0,5	100,0
1962	46,8	4,0	25,4	2,2	1,0	16,4	2,8	1,1 ¹⁷	0,3	100,0
1966	39,0	3,7	24,9	3,2	0,6	23,7	2,6	1,2 ¹⁸	1,1	100,0
Valgte kandidater <i>candidates</i>										
1909	20	5	16	•	•	•	•	1 ⁴	•	42
1913 ⁵	27	5	22	•	•	•	•	1 ⁶	•	55
1917	30	6	17	•	•	•	•	2 ⁷	•	55
1921	33	4	16	2	•	•	•	—	•	55
1925	31	6	17	1	—	•	—	—	•	55
1929	35	4	16	—	—	•	—	•	•	55
1933	35	4	15	—	—	•	1	—	•	55
1937	37	5	11	—	—	•	2	—	•	55
1943	32	6	15	—	—	•	•	2 ¹²	•	55
1946	27	3	11	2	—	•	11	1 ¹³	•	55
1950	28	3	12	—	6	•	6	—	•	55
1954	32	2	13	1	1	•	6	—	•	55
1958	29	3	14	3	1	•	5	—	•	55
1962	27	2	15	1	—	9	1	—	•	55
1966	23	2	15	1	—	13	1	—	•	55

¹ 1909-21: Kommunale vælgerforening. 1925-33: Borgerlig fællesgruppe. ² 1921: Erhvervspartiet og venstre. 1950: Hovedstadens venstre (Liste V).
³ Før 1937 Liste R. ⁴ Den uafhængige kommunalforening. ⁵ I 1912 var der skattevalg. ⁶ Høje løsgængere (Liste E) 793 stemmer; Den uafhængige vælgerforening og kristne kvinders vælgerforening 3 557 stemmer og 1 kandidat. ⁷ Kristelig sociale parti (Liste D).
⁸ Det frie socialdemokrati (Liste G) 621 stemmer; Kristelig sociale parti (Liste D) 2 045 stemmer. ⁹ De frisindede (Liste D). ¹⁰ Nationalsocialisterne (Liste D).
¹¹ Nationalsocialisterne (Liste N). ¹² Frisindet arbejderliste (Liste F) 8 921 stemmer og 1 kandidat; National-socialisterne (Liste N) 5 617 stemmer og 1 kandidat; Socialistisk opposition (Liste S) 590 stemmer. ¹³ Dansk samling (Liste R). ¹⁴ Dansk samling (Liste R) 2 501 stemmer; Ungdomslisten (Liste U) 1 862 stemmer. ¹⁵ National ungdom (Liste F). ¹⁶ Danm. socialistiske parti (Liste J) 3 109 stemmer; De uafhængige (Liste U) 1 682 stemmer. ¹⁷ Pensionistpartiet (Liste P). ¹⁸ De uafhængige (Liste U) 2 640 stemmer; Ungdommens frie liste (Liste Z) 1 547 stemmer.

TABEL 234. Magistratens politiske sammensætning 1938-70. *The executive of Copenhagen.*

	1938-43 og 1943-46		1946-54		1954-62		1962-70	
	Borgmestre <i>Mayors</i>	Rådmænd <i>Aldermen</i>	Borgmestre <i>Mayors</i>	Rådmænd <i>Aldermen</i>	Borgmestre <i>Mayors</i>	Rådmænd <i>Aldermen</i>	Borgmestre <i>Mayors</i>	Rådmænd <i>Aldermen</i>
Overborgmesterens afdeling <i>Chief Mayor's Departm.</i>	A	•	A	•	A	•	A	•
1. afdeling <i>First</i> »	C	A	C	•	C	A	C	A
2. afdeling <i>Second</i> »	A	A	A	K	A	K	A	F
3. afdeling <i>Third</i> »	A	C	A	A	A	A	A	C
4. afdeling <i>Fourth</i> »	A	B	K	B	C	A	C	A
5. afdeling <i>Fifth</i> »	A	C	A	C	A	C	F	A

ANM. Bogstaverne angiver, hvilket parti der har besat de enkelte borgmester- og rådmandspladser. (A = socialdemokratiet, B = radikale venstre, C = konservative folkeparti, F = socialistisk folkeparti og K = Danmarks kommunistiske parti).

TABEL 235. Vælgertal og valgdeltagelse ved valgene til Københavns borgerrepræsentation samt til Frederiksberg og Gentofte kommunalbestyrelser den 8. marts 1966.

Electorate and attendance by elections to the city-council of Copenhagen and the municipal councils of Frederiksberg and Gentofte, 8th March, 1966.

Afstemningsområder ¹ <i>constituencies</i>	Vælgertal <i>electorate</i>			Af vælgerne stemte 1966 <i>per cent voting</i>			Af vælgerne stemte 1962 <i>per cent voting</i>		
	Mænd <i>males</i>	Kvinder <i>females</i>	I alt <i>total</i>	Mænd <i>males</i>	Kvinder <i>females</i>	I alt <i>total</i>	Mænd <i>males</i>	Kvinder <i>females</i>	I alt <i>total</i>
København				pct.	pct.	pct.	pct.	pct.	pct.
1. kreds. Vesterbro	7 570	7 653	15 223	63,6	61,5	62,6	56,0	53,9	55,0
2. » Christianshavns nordlig del	3 967	4 263	8 230	70,3	68,1	69,2	62,7	61,5	62,1
østlig »	6 881	7 454	14 335	68,0	70,7	69,4	62,9	62,6	62,7
vestlig »	3 110	3 962	7 072	78,2	77,9	78,0	73,7	68,5	70,9
3. » Rådhus	6 022	6 979	13 001	59,5	65,0	62,4	60,4	56,7	58,4
4. » Ravnsborg nordlig del	2 983	4 266	7 249	73,4	68,4	70,4	66,7	61,2	63,4
sydlig »	3 287	4 034	7 321	69,0	64,9	66,8	59,4	59,3	59,3
5. » Blågårds	7 528	8 380	15 908	64,9	66,0	65,4	59,7	56,4	58,0
6. » Østbane nordlig del	6 027	7 814	13 841	73,9	71,3	72,4	69,0	66,7	67,7
sydlig »	2 745	3 897	6 642	73,8	73,2	73,4	72,5	64,5	67,9
7. » Rosenborg	5 319	6 050	11 369	59,2	62,0	60,7	54,3	51,5	52,8
8. » Havne	6 256	5 963	12 219	58,6	63,0	60,8	49,8	56,8	52,9
9. » Sundby-Nord nordlig del	7 264	9 449	16 713	76,4	74,6	75,4	70,6	65,5	67,7
sydlig »	6 075	7 081	13 156	76,2	73,5	74,8	72,1	66,3	69,0
10. » Østerbro sydlig del	7 246	9 966	17 212	72,7	71,7	72,1	70,2	61,8	65,4
nordlig »	2 394	3 295	5 689	74,7	72,4	73,3			
11. » Nørrebro nordlig del	4 361	5 402	9 763	74,3	72,6	73,4	64,3	64,3	64,3
vestlig »	2 844	3 290	6 134	72,8	69,1	70,8			
sydlig »	2 500	3 431	5 931	66,1	59,4	62,2			
12. » Bispeeng nordlig del	5 317	6 983	12 300	72,1	70,5	71,2	71,9	65,2	68,7
sydlig »	3 077	3 891	6 968	78,3	74,5	76,1			
Grøndalsvænge	6 432	7 339	13 771	76,4	74,5	75,4			
vestlig del	1 237	1 447	2 684	85,3	78,6	81,7			
13. » Enghave nordlig del	7 564	9 188	16 752	67,7	67,8	67,8	62,6	59,2	60,8
sydlig »	2 988	3 291	6 279	71,2	65,5	68,2			
14. » Valby-Øst sydlig del	2 164	2 528	4 692	72,2	77,1	74,8	70,8	62,1	66,3
Ellebjerg	2 752	3 439	6 191	74,9	74,8	74,8			
nordlig del	4 990	5 863	10 853	67,2	69,1	68,2			
vestlig »	3 473	4 171	7 644	74,7	71,9	73,2			

¹ Grænserne for de enkelte afstemningsområder i København og Frederiksberg er angivet på den ene side af kortet bag i bogen. Ved sammenligning med 1962 må bemærkes, at antallet af afstemningsområder i København fra 1. marts 1966 (kommunalbestyrelsesbeslutn. af ²⁸/₁₀ 1965) er forøget fra 42 til 51.

(fortsættes)

TABEL 235 (fortsat). Vælgertal og valgdeltagelse ved valgene til Københavns borgerrepræsentation samt til Frederiksberg og Gentofte kommunalbestyrelser den 8. marts 1966.
Electorate and attendance by elections to the city-council of Copenhagen and the municipal councils of Frederiksberg and Gentofte, 8th March, 1966.

(fortsat)	Vælgertal <i>electorate</i>			Af vælgerne stemte 1966 <i>per cent voting</i>			Af vælgerne stemte 1962 <i>per cent voting</i>		
	Mænd <i>males</i>	Kvinder <i>females</i>	I alt <i>total</i>	Mænd <i>males</i>	Kvinder <i>females</i>	I alt <i>total</i>	Mænd <i>males</i>	Kvinder <i>females</i>	I alt <i>total</i>
Afstemningsområder ¹ <i>constituencies</i>									
København (fortsat)									
15. kreds. Bispebjerg				pct.	pct.	pct.	pct.	pct.	pct.
Bispebjerg	11 479	14 932	26 411	72,1	69,9	70,9	65,8	61,1	63,2
nordlig del	2 739	3 162	5 901	78,1	71,0	74,3	72,0	62,2	67,0
midterste »	2 963	3 037	6 000	82,5	76,1	79,3	75,3	69,8	72,3
vestlig »	4 260	4 702	8 962	73,1	72,0	72,5	67,9	61,2	64,7
16. » Brønshøj									
Brønshøj øst	3 291	3 690	6 981	78,8	72,9	75,7	} 70,4	63,8	66,9
» vest	2 499	2 808	5 307	74,7	73,2	73,9			
Husum	4 874	5 555	10 429	73,2	73,4	73,3	68,2	66,1	67,0
Kirkebjerg	2 600	2 952	5 552	77,5	71,7	74,4	} 68,2	61,0	64,3
Vanløse	6 529	7 427	13 956	72,8	71,3	72,0			
Katrinedal	2 668	3 030	6 298	81,4	72,2	76,1	} 69,5	63,7	66,3
Frederiksgård	1 851	2 518	4 369	77,4	74,8	75,9			
17. » Ryvang									
østlig del	5 145	7 511	12 656	75,7	71,7	73,4	73,5	63,4	67,6
vestlig »	2 608	2 953	5 561	81,0	75,8	78,2	76,1	68,9	72,3
sydlig »	7 332	10 026	17 358	78,0	69,4	73,1	70,6	62,8	66,1
18. » Sundby-Syd									
midterste del	5 400	6 597	11 997	79,1	69,4	73,8	71,1	61,7	66,4
østlig »	2 501	2 712	5 213	78,0	72,2	75,0	71,1	65,5	68,4
vestlig »	5 757	6 376	12 133	75,2	71,0	73,0	65,2	66,3	65,7
19. » Valby-Vest									
nordlig del	4 039	4 747	8 786	79,0	72,4	75,5	} 70,1	63,3	66,4
østlig »	2 403	3 226	5 629	76,5	73,8	75,0			
midterste »	2 893	3 623	6 516	77,5	73,8	75,5	} 66,9	63,1	64,9
Lykkebo	2 416	2 565	4 981	74,7	72,6	73,6			
sydlig del	3 274	3 416	6 690	76,8	69,4	73,0			
København 1966 i alt <i>total</i>	223 894	268 934	492 828	72,5	70,4	71,4	•	•	•
» 1962 » »	238 008	272 051	510 059	•	•	•	66,3	62,1	64,1
Frederiksberg									
1. kreds. Gl. Kongevej									
østlig del	4 408	5 603	10 011	75,4	72,2	73,6	72,8	71,2	71,9
vestlig »	4 295	5 453	9 748	76,3	73,9	75,0	73,0	71,5	72,2
2. » Slots									
østlig del	6 276	7 989	14 265	76,5	74,4	75,3	73,9	72,2	73,0
nordlig »	6 107	8 059	14 166	77,5	73,7	75,3	76,5	72,1	74,0
sydlig »	4 240	6 103	10 343	82,8	75,5	78,5	77,5	72,4	74,6
3. » Falkonér									
østlig del	4 435	5 836	10 271	76,6	73,7	75,0	74,3	71,3	72,6
vestlig »	5 538	7 933	13 471	80,1	71,6	75,1	75,3	70,8	72,7
Frederiksberg 1966 i alt <i>total</i>	35 299	46 976	82 275	77,9	73,5	75,4	•	•	•
» 1962 » »	36 427	47 196	83 623	•	•	•	74,8	71,7	73,0
Gentofte									
Gentoftekredsen									
Gentofte	1 898	2 551	4 449	78,7	74,5	76,3	71,3	75,7	73,7
Rådhus	1 888	2 397	4 285	79,9	72,0	75,5	74,6	69,1	71,6
Jægersborg	1 687	2 140	3 827	77,4	72,9	74,9	74,1	71,6	72,7
Bakkegård	3 938	4 573	8 511	71,3	69,1	70,1	72,0	60,5	65,6
Dysegård	4 213	4 765	8 978	75,3	71,1	73,1	77,1	64,5	70,1
Hellerupkredsen									
Maglegård	3 463	4 616	8 079	75,8	72,7	74,0	84,4	61,2	70,8
Hellerup	3 597	4 954	8 551	75,2	70,0	72,2	69,9	68,1	68,9
Ordrup	3 492	4 685	8 177	75,1	69,8	72,1	59,9	74,2	67,7
Skovshoved	2 892	3 509	6 401	75,2	72,6	73,8	73,6	67,6	70,3
Gentofte 1966 i alt <i>total</i>	27 068	34 190	61 258	75,4	71,3	73,1	•	•	•
» 1962 » »	27 070	34 398	61 468	•	•	•	72,7	67,2	69,6

¹ Se noten til tabel 235, s. 189.

TABEL 236. Afgivne stemmer på lister m. v. ved valgene til Københavns borgerrepræsentation samt til Frederiksberg og Gentofte kommunalbestyrelser den 8. marts 1966.

Votes of parties by elections to the city-council of Copenhagen and the municipal councils of Frederiksberg and Gentofte, 8th March, 1966.

Afstemningsområder ¹ constituencies	Liste A Social- demo- kratiet	Liste B Radikale venstre	Liste C Konser- vative folke- parti	Liste D Venstre	Liste E Danm. rets- forbund	Liste F Sociali- stisk folke- parti	Liste K Danm. kommu- nistiske parti	Liste U De uaf- hængige	Liste Z Ung- dom- mens frie liste	Blanke og sær- prægede	Til- sammen total	Stemme- procent per cent voting
København												
1. kreds. Vesterbro	3 589	250	1 697	319	86	3 035	319	65	35	131	9 526	62,6
2. » Christianshavns nordlig del	1 966	185	1 418	169	34	1 519	247	41	42	71	5 692	69,2
østlig »	3 768	367	2 519	294	35	2 510	256	57	29	116	9 951	69,4
vestlig »	2 145	162	977	123	26	1 827	147	30	13	67	5 517	78,0
3. » Rådhus	2 471	323	2 818	351	53	1 653	197	74	65	110	8 115	62,4
4. » Ravnsborg nordlig del	1 968	158	1 327	173	35	1 176	118	48	36	67	5 106	70,4
sydlig »	1 969	128	949	131	33	1 410	122	44	23	78	4 887	66,8
5. » Blågårds	3 900	240	1 882	289	53	3 457	358	66	31	133	10 409	65,4
6. » Østbane nordlig del	2 650	497	4 226	473	57	1 650	163	127	78	101	10 022	72,4
sydlig »	1 154	226	2 224	284	27	710	60	80	49	63	4 877	73,4
7. » Rosenborg	1 739	299	2 653	348	38	1 422	151	83	63	108	6 904	60,7
8. » Havne	2 205	252	2 531	276	42	1 663	206	70	70	109	7 424	60,8
9. » Sundby-Nord nordlig del	5 698	365	2 285	264	52	3 302	389	76	37	130	12 598	75,4
sydlig »	4 082	302	1 905	265	62	2 720	279	79	27	114	9 835	78,6
10. » Østerbro sydlig del	4 523	449	3 765	394	58	2 705	213	102	49	151	12 409	72,1
nordlig »	1 246	162	1 722	200	38	638	58	42	20	46	4 172	73,3
11. » Nørrebro nordlig del	3 211	228	1 215	215	35	1 808	174	38	50	99	7 163	73,4
vestlig »	1 944	115	670	88	27	1 287	118	27	19	49	4 344	70,8
sydlig »	1 911	96	529	79	18	848	114	20	29	46	3 690	62,2
12. » Bispeeng nordlig del	4 200	199	1 214	158	38	2 497	254	54	37	108	8 759	71,2
sydlig »	2 517	158	934	133	21	1 323	117	29	14	59	5 305	76,1
Grøndalsv.	4 919	329	1 505	214	45	2 857	335	48	21	110	10 383	75,4
vestlig del	973	84	636	72	13	318	57	13	5	21	2 192	81,7
13. » Enghave nordlig del	4 894	290	1 607	208	93	3 664	408	54	31	108	11 357	67,8
sydlig »	1 869	98	554	98	24	1 426	122	32	14	44	4 281	68,2
14. » Valby-Øst sydlig del	1 681	111	448	109	17	913	127	16	39	50	3 511	74,8
Ellebjerg	2 270	142	585	84	20	1 278	162	26	20	45	4 632	74,8
nordlig del	3 047	228	1 358	194	50	2 141	237	56	29	62	7 402	68,2
vestlig »	1 966	281	1 861	268	27	951	95	53	32	61	5 595	73,2
15. » Bispebjerg Bispebjerg	8 425	617	3 480	473	116	4 596	626	102	55	224	18 714	70,9
nordlig del	1 498	193	1 297	216	28	939	120	31	15	48	4 385	74,3
midterste »	2 194	212	1 092	172	19	807	122	30	7	102	4 757	79,3
vestlig »	2 546	248	1 497	187	51	1 633	201	36	24	76	6 499	72,5
16. » Brønshøj Brønshøj øst	1 849	247	1 770	227	30	914	110	65	26	45	5 283	75,7
» vest	1 371	164	1 359	188	20	671	64	32	25	29	3 923	73,9
Husum	3 084	287	1 975	294	39	1 590	212	59	19	88	7 647	73,3
Kirkebjerg	1 269	307	1 611	138	33	606	61	57	23	26	4 131	74,4
Vanløse	3 172	471	3 418	365	74	2 137	200	77	42	98	10 054	72,0
Katrinedal	1 622	271	1 660	201	32	825	91	26	15	50	4 793	76,1
Frederiksgård	1 091	164	1 242	127	17	548	38	31	17	42	3 317	75,9

¹ Grænserne for de enkelte afstemningsområder i København og Frederiksberg er angivet på den ene side af kortet bag i bogen.

(fortsættes)

TABEL 236 (fortsat). Afgivne stemmer på lister m. v. ved valgene til Københavns borgerrepræsentation samt til Frederiksberg og Gentofte kommunalbestyrelser den 8. marts 1966.

Votes of parties by elections to the city-council of Copenhagen and the municipal councils of Frederiksberg and Gentofte, 8th March, 1966.

(fortsat)	Liste A Social- demo- kratiet	Liste B Radikale venstre	Liste C Konserv- ative folke- parti	Liste D Venstre	Liste E Danm. rets- forbund	Liste F Sociali- stisk folke- parti	Liste K Danm. kommu- naltiske parti	Liste U De uaf- hængige	Liste Z Ung- dom- mens frie liste	Blanke og sær- prægede	Til- sammen total	Stemme- procent per cent voting
København (fortsat)												
17. kreds. Ryvang												
østlig del...	3 527	378	2 900	333	53	1 690	176	78	41	108	9 284	73,4
vestlig »...	1 905	217	1 054	140	21	817	109	25	15	46	4 349	78,2
sydlig »...	5 064	508	3 487	434	71	2 576	258	98	59	127	12 682	73,1
18. » Sundby-Syd												
midterste del	3 727	326	1 860	261	52	2 192	249	63	19	104	8 853	73,8
østlig »	1 325	205	1 259	151	23	782	72	37	13	41	3 908	75,0
vestlig »	3 138	378	2 734	312	49	1 813	231	68	32	102	8 857	73,0
19. » Valby-Vest												
nordlig del	2 809	314	1 867	228	28	1 108	142	54	24	56	6 630	75,5
østlig »	1 739	192	1 023	121	35	926	88	33	16	48	4 221	75,0
midterste »	2 162	198	1 079	143	21	1 120	98	27	16	53	4 917	75,5
Lykkebo	1 398	117	728	105	25	1 061	144	27	15	45	3 665	73,6
sydlig del...	1 842	200	1 087	162	26	1 299	151	34	22	59	4 882	73,0
Antal stemmer i alt total..	137 232	12 938	87 493	11 251	2 020	83 448	9 166	2 640	1 547	4 074	351 809	71,4
heraf personlige <i>personal votes</i> ¹	2 946	925	3 865	669	133	2 768	330	148	317	•	12 101	•
Ant. valgte kand. <i>candidates</i>	23	2	15	1	—	13	1	—	—	•	55	•
heraf kvinder <i>females</i>	6	—	4	—	—	2	—	—	—	•	12	•
Frederiksberg												
1 kreds. Gl. Kongevej												
østlig del....	1 196	223	4 756	249	31	719	91	•	•	107	7 372	73,6
vestlig »....	976	217	4 911	301	32	628	81	•	•	103	7 309	75,0
2. » Slots												
østlig del....	3 420	288	4 676	289	41	1 657	181	•	•	192	10 744	75,3
nordlig »....	3 110	298	5 259	253	44	1 374	176	•	•	159	10 673	75,3
sydlig »....	1 365	263	5 421	309	24	550	72	•	•	113	8 117	78,5
3. » Falkonér												
østlig del....	1 337	237	5 010	280	30	628	70	•	•	108	7 700	75,0
vestlig »....	2 420	330	5 603	306	47	1 132	134	•	•	145	10 117	75,1
Antal stemmer i alt total..	13 824	1 856	35 636	2 047	249	6 688	805	•	•	927	62 032	75,4
heraf personlige <i>personal votes</i>	889	273	3 598	282	16	311	22	•	•	•	5 391	•
Ant. valgte kand. <i>candidates</i>	5	—	12	—	—	2	—	•	•	•	19	•
heraf kvinder <i>females</i>	1	—	3	—	—	1	—	•	•	•	5	•
Gentofte												
Gentoftekredsen												
Gentofte.....	514	170	2 342	171	25	139	10	•	•	23	3 394	76,3
Rådhus	196	114	2 603	195	9	74	7	•	•	38	3 236	75,5
Jægersborg.....	387	132	2 011	157	23	108	15	•	•	32	2 865	74,9
Bakkegård	1 577	259	3 008	269	46	662	78	•	•	69	5 968	70,1
Dyssegård	1 182	293	4 195	361	42	385	40	•	•	63	6 561	73,1
Hellerupkredsen												
Maglegård.....	517	231	4 569	364	29	215	16	•	•	40	5 981	74,0
Hellerup	885	239	4 142	416	41	361	28	•	•	64	6 176	72,2
Ordrup	868	255	4 060	303	28	324	22	•	•	34	5 894	72,1
Skovshoved	812	199	3 116	241	23	277	21	•	•	33	4 722	73,8
Antal stemmer i alt total..	6 938	1 892	30 046	2 477	266	2 545	237	•	•	396	44 797	73,1
heraf personlige <i>personal votes</i>	424	277	1 888	141	9	148	17	•	•	•	2 904	•
Ant. valgte kand. <i>candidates</i>	2	—	13	1	—	1	—	•	•	•	17	•
heraf kvinder <i>females</i>	—	—	2	—	—	—	—	•	•	•	2	•

¹ Se noten s. 191.

ANM. Der var valgforbund i København mellem listerne B, E og Z samt mellem listerne C og D, på Frederiksberg mellem listerne A og B samt mellem listerne C og D og i Gentofte mellem listerne C og D.

TABEL 237. Vælgertal og valgdeltagelse ved folketingsvalgene den 22. november 1966, den 22. september 1964 og den 15. november 1960.

Electorate and attendance at the elections of „Folketing“, 22nd November, 1966, 22nd September, 1964, and 15th November, 1960.

København og Frederiksberg ¹ Opstillingskreds <i>nominations district</i>	22. november 1966			22. september 1964		15. november 1960	
	Antal vælgere <i>electorate</i>	Antal vælgere der stemte <i>votes</i>	Stemme- procent <i>percentage</i> voting	Antal vælgere <i>electorate</i>	Stemme- procent <i>percentage</i> voting	Antal vælgere <i>electorate</i>	Stemme- procent <i>percentage</i> voting
Søndre storkreds			pct.		pct.		pct.
9. kr. Sundby-Nordkredsen	29 783	26 271	88,2	30 516	84,8	29 399	87,4
heraf i nordlig del	16 604	14 569	87,7	17 277	84,2	16 663	87,1
» » sydlig »	13 179	11 702	88,8	13 239	85,6	12 736	87,9
18. » Sundby-Sydkredsen	29 406	26 027	88,5	29 991	85,5	28 294	87,5
heraf i midterste del	11 957	10 654	89,1	12 295	86,0	11 823	87,3
» » østlig »	5 234	4 655	88,9	5 365	85,3	4 822	88,4
» » vestlig »	12 215	10 718	87,7	12 331	85,2	11 649	87,3
2. » Christianshavns-kredsen	29 703	25 384	85,5	30 565	81,8	29 550	84,5
heraf i nordlig del	8 248	6 909	83,8	8 662	79,8	8 550	82,5
» » østlig »	14 389	12 156	84,5	14 636	81,1	13 868	83,9
» » vestlig »	7 066	6 319	89,4	7 267	85,7	7 132	88,1
3. » Rådhus-kredsen	13 055	10 400	79,7	13 454	76,4	12 920	80,5
8. » Havne-kredsen	12 172	9 614	79,0	13 157	73,5	13 469	76,2
7. » Rosenborg-kredsen	11 339	8 744	77,1	11 715	71,8	11 179	73,4
5. » Blågårds-kredsen	15 990	13 097	81,9	16 674	77,5	16 170	81,8
I alt total	141 448	119 537	84,5	146 072	80,6	140 981	83,4
Østre storkreds							
10. kr. Østerbro-kredsen	22 772	19 899	87,4	23 483	83,3	22 194	86,2
heraf i sydlig del	17 143	14 890	86,9	23 483	83,3	22 194	86,2
» » nordlig »	5 629	5 009	89,0				
4. » Ravnsborg-kredsen	14 595	12 110	83,0	15 093	79,4	14 799	82,0
heraf i nordlig del	7 342	6 175	84,1	7 498	81,3	7 438	83,7
» » sydlig »	7 253	5 935	81,8	7 595	77,5	7 361	80,3
6. » Østbane-kredsen	20 551	18 124	88,2	21 039	84,0	20 266	86,1
heraf i nordlig del	13 877	12 203	87,9	14 167	83,9	13 630	86,1
» » sydlig »	6 674	5 921	88,7	6 872	84,2	6 636	86,0
11. » Nørrebro-kredsen	21 670	17 968	82,9	22 273	79,7	21 755	81,8
heraf i nordlig del	9 744	8 407	86,3	16 182	82,4	15 662	85,3
» » vestlig »	6 212	5 287	85,1				
» » sydlig »	5 714	4 274	74,8				
12. » Bispeeng-kredsen	35 554	31 086	87,4	36 477	84,5	36 350	85,6
heraf i nordlig del	12 179	10 488	86,1	12 055	82,2	11 653	85,5
» » sydlig »	6 943	6 117	88,1	7 158	85,7	7 090	87,2
» » Grøndalsvænge	13 918	12 199	87,6	17 264	85,5	17 607	84,9
» » vestlig del	2 514	2 282	90,8				
15. » Bispebjerg-kredsen	47 046	41 175	87,5	48 166	84,3	46 142	86,8
heraf i Bispebjerg	26 260	22 717	86,5	27 050	83,3	26 455	86,0
heraf i nordlig del	5 907	5 212	88,2	5 974	85,1	5 662	87,2
» » midterste »	5 911	5 297	89,6	6 081	86,5	5 496	88,8
» » vestlig »	8 968	7 949	88,6	9 061	85,1	8 529	87,8
16. » Brønshøj-kredsen	52 301	46 744	89,4	53 700	85,4	51 823	87,5
heraf i Brønshøj øst	6 790	6 109	90,0	12 489	86,3	12 149	88,1
» » » vest	5 422	4 830	89,1				
» » Husum	10 388	9 186	88,4	10 611	85,2	10 025	87,3
» » Kirkebjerg	5 374	4 955	92,2	19 752	84,5	19 044	87,1
» » Vanløse	13 714	12 107	88,3				
» » Katrinedal	6 190	5 576	90,1				
» » Frederiksgård	4 423	3 981	90,0	10 848	86,3	10 605	87,6
17. » Ryvang-kredsen	35 267	31 123	88,2	36 656	84,8	34 880	87,7
heraf i østlig del	12 628	11 091	87,8	12 974	83,8	12 241	87,5
» » vestlig »	5 538	5 023	90,7	5 711	89,0	5 456	90,7
» » sydlig »	17 101	15 009	87,8	17 971	84,2	17 183	86,8
I alt total	249 756	218 229	87,4	256 887	83,8	248 209	86,1

¹ Grænserne for de enkelte opstillingskredse og afstemningsområder er angivet på den ene side af kortet bag i årbogen.

(fortsættes)

TABEL 237 (fortsat). Vælgertal og valgdeltagelse ved folketingsvalgene den 22. november 1966, den 22. september 1964 og den 15. november 1960.

Electorate and attendance at the elections of „Folketing“, 22nd November, 1966, 22nd September, 1964, and 15th November, 1960.

København og Frederiksberg ¹ Opstillingskredse <i>nomination district</i> (fortsat)	22. november 1966			22. september 1964		15. november 1960	
	Antal vælgere <i>electorate</i>	Antal vælgere der stemte <i>votes</i>	Stemme- procent <i>percentage</i> voting	Antal vælgere <i>electorate</i>	Stemme- procent <i>percentage</i> voting	Antal vælgere <i>electorate</i>	Stemme- procent <i>percentage</i> voting
Vestre storkreds			pct.		pct.		pct.
I. kr. Vesterbro-kredsen	15 312	12 239	79,9	16 030	75,4	15 416	80,1
13. » Enghave-kredsen	23 045	19 422	84,3	23 314	79,8	23 407	82,6
heraf i nordlig del	16 726	14 061	84,1	17 218	79,8	16 952	83,1
» sydlig »	6 319	5 361	84,8	6 096	80,0	6 455	81,3
14. » Valby-Østokredsen	29 285	25 216	86,1	30 192	82,4	29 355	85,1
heraf i sydlig del	4 638	3 990	86,0	11 102	83,2	10 763	85,8
» Ellebjerg »	6 121	5 376	87,8				
» nordlig del	10 923	9 099	83,3				
» vestlig »	7 603	6 751	88,8	7 895	84,6	7 710	86,6
19. » Valby-Vestokredsen	32 423	28 961	89,3	32 931	85,6	31 369	87,3
heraf i nordlig del	8 652	7 682	88,8	14 675	85,9	14 442	87,0
» østlig »	5 619	5 030	89,5				
» midterste »	6 523	5 840	89,5				
» Lykkebo »	5 006	4 470	89,3				
» sydlig »	6 623	5 939	89,7				
I. Frb.kr. Gl. Kongevej-kredsen	19 700	17 268	87,7	20 516	83,5	19 821	86,0
heraf i østlig del	9 946	8 708	87,6	10 434	83,4	10 111	85,9
» vestlig »	9 754	8 560	87,8	10 082	83,5	9 710	86,1
2. » » Slots-kredsen	38 533	34 277	89,0	39 708	85,6	37 527	88,1
heraf i østlig del	14 259	12 613	88,5	14 673	85,4	14 421	87,5
» nordlig »	14 033	12 458	88,8	14 509	85,9	13 546	88,2
» sydlig »	10 241	9 206	89,9	10 526	85,6	9 560	88,7
3. » » Falkoner-kredsen	23 615	20 837	88,2	24 322	84,7	23 331	87,1
heraf i østlig del	10 209	9 079	88,9	10 518	84,6	10 521	87,0
» vestlig »	13 406	11 758	87,7	13 804	84,9	12 810	87,2
I alt total	181 913	158 220	87,0	187 013	83,2	180 256	85,7
København og Frederiksberg i alt total	573 117	495 986	86,5	589 972	82,8	569 446	85,3
heraf i { københavnske kredse	491 269	423 604	86,2	505 426	82,5	488 767	84,9
{ frederiksborgske »	81 848	72 382	88,4	84 546	84,8	80 679	87,3

¹ Grænserne for de enkelte opstillingskredse og afstemningsområder er angivet på den ene side af kortet bag i årbogen.

TABEL 238. Afgivne stemmer på partier m. v. i de enkelte afstemningsområder¹ i København og på Frederiksberg ved folketingsvalget den 22. november 1966.

Votes of parties in the various nomination districts of Copenhagen and Frederiksberg at the election of „Folketing“, 22nd November, 1966.

Søndre storkreds	A	B	C	D	E	F	K	L	U	Ugyldige <i>invalid</i>		I alt <i>total</i>
	Social- demo- kratiet <i>social</i> <i>demo-</i> <i>cratic</i> <i>party</i>	Radi- kale venstre <i>social</i> <i>liberals</i>	Konser- vative folke- parti <i>con-</i> <i>serva-</i> <i>tives</i>	Ven- stre <i>libe-</i> <i>rals</i>	Dan- marks retsfor- bund <i>geor-</i> <i>gists</i>	Social- istisk folke- parti <i>socia-</i> <i>lists</i>	Danm. kom- muni- stiske parti <i>commu-</i> <i>nists</i>	Libe- ralt centrum <i>liberal</i> <i>center</i>	De uaf- hænge- lige <i>the</i> <i>inde-</i> <i>pend-</i> <i>ents</i>	Blan- ke <i>blank</i>	Andre <i>other</i>	
9. kr. Sundby-Nordkreds	12508	1083	3579	721	90	6885	583	622	148	34	18	26271
heraf i nordlig del	7109	580	1976	358	41	3729	352	316	77	22	9	14569
» sydlig »	5399	503	1603	363	49	3156	231	306	71	12	9	11702
18. » Sundby-Sydkreds	10859	1486	5255	982	98	5824	444	835	186	30	28	26027
heraf i midterste del	4851	516	1683	326	43	2679	194	276	63	15	8	10654
» østlig »	1769	331	1074	219	22	937	56	186	50	5	6	4655
» vestlig »	4239	639	2498	437	33	2208	194	373	73	10	14	10718
2. » Christianshavns-kr.	10491	1296	4270	860	82	6769	607	762	166	35	46	25384
heraf i nordlig del	2635	349	1196	246	25	1907	216	260	39	14	22	6909
» østlig »	5002	626	2270	422	38	3073	264	346	85	14	16	12156
» vestlig »	2854	321	804	192	19	1789	127	156	42	7	8	6319
3. » Rådhus-kreds	3545	672	2575	612	42	2302	189	333	107	17	6	10400
8. » Havne-kreds	3271	510	2350	501	32	2259	189	337	136	10	19	9614
7. » Rosenborg-kreds	2460	594	2521	529	43	1865	168	407	125	12	20	8744
5. » Blågårds-kreds	5508	432	1689	430	49	4237	345	271	90	24	22	13097
I alt total	48642	6073	22239	4635	436	30141	2525	3567	958	162	159	119537

¹ Se noten til tabel 237 ovenfor.

(fortsættes)

TABEL 238 (fortsat). Afgivne stemmer på partier m. v. i de enkelte afstemningsområder¹ i København og på Frederiksberg ved folketingsvalget den 22. november 1966.

Votes of parties in the various nomination districts of Copenhagen and Frederiksberg at the election of „Folketing“, 22nd November 1966.

	A	B	C	D	E	F	K	L	U	Ugyldige invalid		I alt total
	Social- demo- kratiet social demo- cratic party	Radi- kale venstre social liberals	Konser- vative folke- parti con- serva- tives	Ven- stre libe- rals	Dan- marks retsfor- bund geor- gists	Social- stisk folke- parti socia- lists	Danm. kom- muni- stiske parti commu- nists	Libe- ral- cen- trum liberal center	De uaf- hæn- ge the inde- pen- dents	Blan- ke blank	Andre other	
Østre storkreds												
10. kr. Østerbro-kreds . . .	7492	1101	4800	1015	77	4182	221	670	197	34	20	19899
heraf i sydlig del . . .	5884	759	3284	731	50	3341	175	481	143	26	16	14890
» » nordlig » . . .	1608	342	1606	284	27	841	46	189	54	8	4	5009
4. » Ravensborg-kreds . . .	5132	480	1908	520	51	3347	222	335	84	20	11	12110
heraf i nordlig del . . .	2512	285	1125	326	28	1531	111	178	58	14	7	6175
» » sydlig » . . .	2620	195	783	194	23	1816	111	157	26	6	4	5935
6. » Østbane-kreds . . .	4952	1336	5894	1386	79	3117	169	900	234	32	25	18124
heraf i nordlig del . . .	3467	887	3759	886	56	2231	128	592	153	25	19	12203
» » sydlig » . . .	1485	449	2135	500	23	886	41	308	81	7	6	5921
11. » Nørrebro-kreds . . .	8844	713	1956	535	56	4918	343	473	72	18	40	17968
heraf i nordlig del . . .	4026	375	965	301	24	2265	150	246	40	4	11	8407
» » vestlig » . . .	2551	197	569	123	16	1574	104	131	14	2	6	5287
» » sydlig » . . .	2267	141	422	111	16	1079	89	96	18	12	23	4274
12. » Bispeeng-kreds . . .	15478	1281	3412	859	102	8405	636	671	147	57	49	31086
heraf i nordlig del . . .	5267	331	986	263	25	3092	217	214	63	15	15	10488
» » sydlig » . . .	3054	301	707	194	21	1577	102	122	20	11	8	6117
» » Grøndalsv. . .	6086	494	1234	307	48	3390	281	263	47	26	23	12199
» » vestlig del . . .	1060	155	485	95	8	346	36	72	17	5	3	2282
15. » Bispebjerg-kreds . . .	18780	2221	6232	1422	159	9934	921	1165	273	49	19	41175
heraf i Bispebjerg . . .	10852	1139	2887	679	92	5800	521	577	136	21	13	22717
» » nordlig del . . .	1958	304	1152	271	32	1127	116	192	47	12	1	5212
» » midterste del . . .	2592	318	907	211	13	948	106	147	48	5	2	5297
» » vestlig » . . .	3378	460	1286	261	22	2059	178	249	42	11	3	7949
16. » Brønshøj-kreds . . .	17464	3306	11132	2498	199	9077	713	1784	462	68	41	46744
heraf i Brønshøj øst . . .	2328	463	1454	329	29	1091	94	249	61	8	3	6109
» » » vest . . .	1809	314	1200	309	18	887	55	172	58	7	1	4830
» » Husum	4003	492	1632	409	36	2012	194	302	78	14	14	9186
» » Kirkebjerg . . .	1639	379	1431	339	20	815	53	213	60	6	—	4955
» » Vanløse	4222	902	2920	583	63	2608	186	476	115	20	12	12107
» » Katrinedal . . .	2091	434	1399	298	19	990	88	202	46	8	1	5576
» » Frederiksg. . . .	1372	322	1096	231	14	674	43	170	44	5	10	3981
17. » Ryvang-kreds	13037	2006	6483	1425	137	6167	496	1062	246	32	32	31123
heraf i østlig del . . .	4445	684	2558	584	51	2147	155	341	95	16	15	11091
» » vestlig » . . .	2243	382	805	194	15	1014	111	208	43	3	5	5023
» » sydlig » . . .	6349	940	3120	647	71	3006	230	513	108	13	12	15009
I alt total . . .	91168	12444	41907	9660	860	49147	3721	7060	1715	310	237	218229
Vestre storkreds												
1. kr. Vesterbro-kreds . . .	5267	452	1504	438	51	3889	250	271	83	18	16	12239
13. » Enghave-kreds	9364	657	1746	461	74	6151	468	372	75	26	28	19422
heraf i nordlig del . . .	6795	473	1299	332	57	4400	346	267	54	18	20	14061
» » sydlig » . . .	2569	184	447	129	17	1751	122	105	21	8	8	5361
14. » Valby-Østkreds	11515	1245	3595	939	87	6352	548	692	170	35	38	25216
heraf i sydlig del . . .	2005	194	344	129	8	1041	116	125	18	6	4	3990
» » Ellebjerg	2850	199	444	115	7	1491	124	108	24	6	8	5376
» » nordlig del . . .	4059	380	1201	273	48	2619	218	213	53	14	21	9099
» » vestlig » . . .	2601	472	1606	422	24	1201	90	246	75	9	5	6751
19. » Valby-Vestkreds . . .	13072	1593	4630	1173	117	6672	578	858	198	47	23	28961
heraf i nordlig del . . .	3486	459	1552	382	33	1354	127	214	59	10	6	7682
» » østlig » . . .	2325	281	800	192	30	1121	73	159	31	13	5	5030
» » midterste » . . .	2760	324	849	233	23	1306	105	188	36	10	6	5840
» » Lykkebo	1966	195	590	149	18	1299	121	106	22	2	2	4470
» » sydlig del . . .	2535	334	839	217	13	1592	152	191	50	12	4	5939
1. Frb.kr. Gl. Kongevej-kr.	3571	1115	7833	1143	80	2226	160	797	277	40	26	17268
heraf i østlig del . . .	1967	554	3831	495	47	1186	81	399	118	15	15	8708
» » vestlig » . . .	1604	561	4002	648	33	1040	79	398	159	25	11	8560
2. » » Slots-kreds	11716	1847	11357	1690	120	5541	409	1147	348	59	43	34277
heraf i østlig del . . .	4953	570	3295	485	62	2547	176	385	101	24	15	12613
» » nordlig » . . .	4640	635	3812	552	27	2072	176	390	115	21	18	12458
» » sydlig » . . .	2123	642	4250	653	31	922	57	372	132	14	10	9206
3. » » Falkoner-kreds . . .	5833	1336	8097	1164	100	2892	182	856	327	24	26	20837
heraf i østlig del . . .	2271	572	3872	540	41	1142	62	403	154	11	11	9079
» » vestlig » . . .	3562	764	4225	624	59	1750	120	453	173	13	15	11758
I alt total . . .	60338	8245	38762	7008	629	33723	2595	4993	1478	249	200	158220
Kbh. og Fr.berg i alt total	200148	26762	102908	21303	1925	113011	8841	15620	4151	721	596	495986
heraf i Københavnske kredse	179028	22464	75621	17306	1623	102352	8090	12820	3199	598	501	423604
heraf i Frederiksborgske »	21120	4298	27287	3997	300	10659	751	2800	952	123	95	72382

¹ Se noten til tabel 237, s. 194.

TABEL 239.

Kandidaternes stemmetal i de enkelte opstillingskredse i København og på Frederiksberg ved folketingsvalget den 22. november 1966.

*Votes of the candidates in the various nomination districts of Copenhagen and Frederiksberg
at the election of „Folketing“, 22nd November, 1966.*

a. Søndre storkreds	2. kreds	3. kreds	5. kreds	7. kreds	8. kreds	9. kreds	18. kreds	Til- sam- men total	Heraf personlige stemmer i of these personal votes in		
									opstil- lings- kredse nom. districts	øvrige kredse other	I alt total
A. Socialdemokratiet											
1. Edvin Dose*	179	36	47	29	51	11220	251	11813	1203	593	1796
2. Børge Schmidt*	116	37	5048	30	46	200	121	5598	810	550	1360
3. Ib Kolbjørn*	9343	19	53	21	22	114	62	9634	994	291	1285
4. Orla Pedersen	83	17	30	15	13	110	9611	9879	1090	268	1358
5. Karen Andersen (Dahlerup)	698	228	294	187	3100	799	763	6069	792	2969	3761
6. Erik Wingsøe	24	3191	14	10	13	23	15	3290	368	99	467
7. Niels Arup	48	17	22	2168	26	42	36	2359	253	191	444
I alt total ...	10491	3545	5508	2460	3271	12508	10859	48642	5510	4961	10471
B. Radikale venstre											
Arne Guttermann	44	28	20	26	19	950	38	1125	111	175	286
Sten Jørgensen	23	6	360	6	5	21	20	441	50	81	131
Aase Lassen	95	35	29	524	32	60	125	900	106	376	482
Carl Skovgaard Nielsen (Skov- gaard)	1081	7	1	6	2	6	4	1107	86	26	112
Line Varhede Pedersen (Var- hede)	44	585	14	25	27	34	36	765	83	180	263
Søren Rønnehede	6	8	8	6	424	7	10	469	58	45	103
Haldur Steen	3	3	-	1	1	5	1253	1266	140	13	153
I alt total ...	1296	672	432	594	510	1083	1486	6073	634	896	1530
C. Konservative folkeparti											
Erik Bach	73	79	1072	49	27	44	78	1422	182	350	532
K. Bøgholm	2524	25	17	15	17	25	30	2653	348	129	477
H. Thustrup Hansen	32	26	23	1657	27	10	23	1798	218	141	359
Agnete Laustsen	47	1682	27	50	39	25	23	1893	331	211	542
Lis Møller*	1566	731	529	718	750	1172	5062	10528	2923	5466	8389
Mogens Olsen	14	10	4	9	8	2295	14	2354	525	59	584
Svend Åge Rasch	14	22	17	23	1482	8	25	1591	189	109	298
I alt total ...	4270	2575	1689	2521	2350	3579	5255	22239	4716	6465	11181
D. Venstre											
Hans Kristian Djørup Biltzing	6	533	10	5	4	4	5	567	52	34	86
Peter Frigast	12	11	4	9	454	6	9	505	46	51	97
Jørgen Hyllingsted	6	8	6	455	3	4	11	493	40	38	78
C. A. Kruise	24	6	1	4	3	23	875	936	115	61	176
Merete Møller	797	46	22	46	29	56	71	1067	138	270	408
Paul Rantorp	4	3	1	3	4	622	3	640	70	18	88
Astrid Rasmussen	11	5	386	7	4	6	8	427	50	41	91
I alt total ...	860	612	430	529	501	721	982	4635	511	513	1024
E. Danmarks retsforbund											
Kaj Harbøll	16	1	1	6	-	72	18	114	25	42	67
Thyra Jørgensen	12	5	5	35	2	16	11	86	18	51	69
Poul Nielsen	2	-	42	2	-	2	-	48	13	6	19
Svend Brøsted Nielsen	2	36	1	-	30	-	3	72	14	6	20
Andre partistemmer	50	•	•	•	•	•	66	116	•	•	•
I alt total ...	82	42	49	43	32	90	98	436	70	105	175
F. Socialistisk folkeparti											
Christen Amby	182	1323	132	1018	1221	198	155	4229	879	667	1546
Åge Amstrup	86	30	3568	28	125	85	77	3999	737	431	1168
Emilie (Milma) Broe	315	624	187	501	615	332	284	2858	429	1118	1547
John Lübbers	21	134	28	123	226	47	20	599	116	116	232
Kai Moltke*	6108	183	294	174	53	428	5232	12472	3124	1132	4256
Sigurd Ømann*	57	8	28	21	19	5795	56	5984	1092	189	1281
I alt total ...	6769	2302	4237	1865	2259	6885	5824	30141	6377	3653	10030

ANM. Kandidaternes stemmetal er anført med fede typer i den eller de opstillingskredse, hvori de er opstillet. De kandidater, hvis navne er mærket med *, erklæredes for valgt. Tal foran kandidaternes navne angiver, at partiliste er indleveret.

(fortsættes)

TABEL 239 (fortsat). Kandidaternes stemmetal i de enkelte opstillingskredse i København og på Frederiksberg ved folketingsvalget den 22. november 1966.

Votes of the candidates in the various nomination districts in Copenhagen and Frederiksberg at the election of „Folketing“, 22nd November, 1966.

a. Søndre storkreds (fortsat)	2. kreds	3. kreds	5. kreds	7. kreds	8. kreds	9. kreds	18. kreds	Til- sam- men	Heraf personlige stemmer i			
									opstil- lings- kredse	øvrige kredse	I alt	
K. Danmarks komm. parti												
1. Ragnhild Andersen	108	35	66	34	30	509	69	851	273	342	615	
2. Margit Hansen	34	7	23	9	10	30	332	445	116	113	229	
3. Leth Mouritzen	423	4	8	3	5	30	31	504	142	81	223	
4. Jakob Rasmussen	22	2	238	3	2	6	2	275	77	37	114	
5. Christian Christensen	7	1	6	2	133	2	4	155	29	22	51	
6. Villy Huusfelt	6	138	3	3	7	3	4	164	43	26	69	
7. Erik Hansen	7	2	1	114	2	3	2	131	27	17	44	
I alt total	607	189	345	168	189	583	444	2525	707	638	1345	
L. Liberalt centrum												
Harald Ahm	378	32	30	47	44	76	305	912	205	229	434	
Per Boesen	43	5	8	23	6	5	44	134	26	47	73	
Ebbe Carlsen	16	6	7	5	3	15	51	103	20	36	56	
Gudrun Kaalund	125	17	10	20	28	23	136	359	78	98	176	
Else-Minna Lauritsen	111	9	12	16	12	27	180	367	87	76	163	
Kirsten Olsen	69	6	12	13	15	13	88	216	47	59	106	
Torben Skov	20	2	3	2	3	8	31	69	15	18	33	
Andre partistemmer	•	256	189	281	226	455	•	1407	•	•	•	
I alt total	762	333	271	407	337	622	835	3567	478	563	1041	
U. De uafhængige												
E. Bengtsson	5	2	5	1	5	5	168	191	30	23	53	
Anna Johnsen	14	5	11	8	121	11	9	179	27	58	85	
Knud Owren	136	1	2	1	1	4	3	148	17	12	29	
Sven Erik Sandberg	3	91	1	—	1	2	2	100	13	9	22	
Erling Sveinbjørnsson	3	8	1	112	7	—	4	135	24	23	47	
Christian Svenningsen	5	—	—	3	1	126	—	135	17	9	26	
Andre partistemmer	•	•	70	•	•	•	•	70	•	•	•	
I alt total	166	107	90	125	136	148	186	958	128	134	262	
Søndre storkreds i alt total	25303	10377	13051	8712	9585	26219	25969	119216	19131	17928	37059	
b. Østre storkreds	4. kreds	6. kreds	10. kreds	11. kreds	12. kreds	15. kreds	16. kreds	17. kreds	Til- sam- men	Heraf personlige stemmer		
										opstil- lings- kredse	øvrige kredse	I alt
A. Socialdemokratiet												
1. Helge Nielsen*	58	39	42	131	13565	153	122	93	14203	2119	638	2757
2. Karl Max Rasmussen*	20	11	36	7592	106	53	61	67	7946	840	354	1194
3. K. B. Andersen*	328	354	388	556	806	17170	1158	794	21554	4103	4384	8487
4. Astrid Skjoldbo*	4580	263	327	378	694	990	962	730	8924	615	4344	4959
5. Edvin Boye Hansen	13	5	16	8	9	50	12	11006	11119	1237	113	1350
6. Kai Petersen	21	36	6519	27	52	53	41	81	6830	1110	311	1421
7. Frode Jakobsen*	87	140	136	130	204	276	15074	234	16281	2302	1207	3509
8. Robert Sørensen	25	4104	28	22	31	35	34	32	4311	433	207	640
I alt total	5132	4952	7492	8844	15467	18780	17464	13037	91168	12759	11558	24317
B. Radikale venstre												
O. Golbert	344	4	10	2	6	18	20	15	419	17	75	92
Jytte Kaas Johansen	16	39	848	20	25	52	104	52	1156	112	308	420
Nils-Chr. Nilson	4	944	7	1	5	14	7	12	994	66	50	116
Kirsten Petersen	13	31	22	9	1044	39	64	31	1253	143	209	352
Peter Poulsen	5	6	7	526	7	7	14	8	580	73	54	127
H. v. Rosen	10	27	8	7	12	24	2473	19	2580	220	107	327
Else-Merete Ross*	88	285	199	148	182	2067	624	1869	5462	1237	1526	2763
I alt total	480	1336	1101	713	1281	2221	3306	2006	12444	1868	2329	4197

ANM. Kandidaternes stemmetal er anført med fede typer i den eller de opstillingskredse, hvori de er opstillet. De kandidater, hvis navne er mærket med *, erklæredes for valgt. Tal foran kandidaternes navne angiver, at partiliste er indleveret.

(fortsættes)

TABEL 239 (fortsat). Kandidaternes stemmetal i de enkelte opstillingskredse i København og på Frederiksberg ved folketingsvalget den 22. november 1966.

Votes of the candidates in the various nomination districts in Copenhagen and Frederiksberg at the election of „Folketing“, 22nd November, 1966.

b. Østre storkreds (fortsat)	4. kreds	6. kreds	10. kreds	11. kreds	12. kreds	15. kreds	16. kreds	17. kreds	Til- sam- men	Heraf personlige stemmer i		
										opstil- lings- kredse	øvrige kredse	I alt
C. Konservative folkeparti												
Hanne Budtz*	266	885	765	264	528	5249	1531	993	10481	1568	5232	6800
E. Haunstrup Clemmensen*	173	508	444	171	331	659	9186	621	12093	3266	2907	6173
Gudrun Haages	1383	59	55	16	34	107	127	63	1844	139	461	600
Bent Nebelung	15	51	3449	10	6	29	30	28	3618	289	169	458
V. Dilling Olsen	5	10	13	4	2411	14	24	13	2494	277	83	360
Vagn Poulsen	12	16	8	1445	21	26	44	16	1588	201	143	344
Palle Simonsen	4	21	14	—	7	16	16	4575	4653	480	78	558
O. Weikop*	50	4344	142	46	74	132	174	174	5136	620	792	1412
I alt total...	1908	5894	4890	1956	3412	6232	11132	6483	41907	6840	9865	16705
D. Venstre												
Alf. Drægert	4	8	811	—	4	19	6	6	858	30	47	77
Kirsten Hansen	436	44	45	20	33	27	89	52	746	61	310	371
Jens Jelsbak	11	16	12	1	14	48	11	1168	1281	97	113	210
Erik Møller Jørgensen	8	1100	4	3	3	12	7	12	1149	108	49	157
Per Møller*	32	104	68	39	50	57	2227	99	2676	475	449	924
Flemming Rybner	2	6	4	447	5	4	6	3	477	52	30	82
Søren Stauning	6	19	15	10	714	21	23	29	837	76	123	199
Marie-Louise Truels- Christensen	21	89	56	15	36	1234	129	56	1636	215	402	617
I alt total...	520	1386	1015	535	859	1422	2498	1425	9660	1114	1523	2637
E. Danmarks retsforbund												
Emil Ashøj	5	3	10	6	88	3	11	4	130	23	42	65
Leif Madsen	3	6	1	2	4	1	168	5	190	48	22	70
Niels Mølgaard	5	5	6	4	3	141	10	4	178	40	37	77
Monique Olesen	5	62	4	2	6	6	4	9	98	15	36	51
Robert Sandau	4	3	2	—	1	8	6	115	139	30	24	54
Andre partistemmer	29	•	54	42	•	•	•	•	125	•	•	•
I alt total...	51	79	77	56	102	159	199	137	860	156	161	317
F. Socialistisk folkeparti												
Bent Fjellerad	1504	18	24	17	18	36	24	23	1664	109	160	269
Bente Hansen	99	102	120	129	194	295	313	3312	4564	504	1252	1756
Aksel Larsen*	1664	1373	1831	2201	8063	4261	3838	2642	25873	5334	17810	23144
Harry Mortensen	13	1479	10	6	6	13	10	17	1554	102	75	177
Gert Petersen*	12	28	11	24	8	23	4615	17	4738	468	123	591
Ove Petersen	5	2	2101	9	13	17	30	9	2186	221	85	306
Bent Schou	3	4	2	2427	11	12	6	7	2472	343	45	388
Erik Sigsgaard*	47	111	83	105	92	5277	241	140	6096	985	819	1804
I alt total...	3347	3117	4182	4918	8405	9934	9077	6167	49147	8066	20369	28435
K. Danm. kommunist. parti												
1. Knud Jespersen	85	62	103	155	591	329	238	175	1738	367	1147	1514
2. Ludvig Hansen	4	—	6	4	11	23	416	7	471	85	55	140
3. Robert Mikkelsen	3	3	4	9	8	514	15	8	564	137	50	187
4. Bodil Leth Emanuel	7	3	6	166	13	27	26	13	261	41	95	136
5. Svend Nielsen	2	1	3	—	2	3	2	284	297	59	13	72
6. Harald Bentzen	117	—	—	1	—	5	1	—	124	18	7	25
7. Johannes Hansen	1	1	95	2	2	4	2	4	111	21	16	37
8. Dagmar Andreasen	3	99	4	6	9	16	13	5	155	23	56	79
I alt total...	222	169	221	343	636	921	713	496	3721	751	1439	2190

ANM. Kandidaternes stemmetal er anført med fede typer i den eller de opstillingskredse, hvori de er opstillet. De kandidater, hvis navne er mærket med *, erklæredes for valgt. Tal foran kandidaternes navne angiver, at partiliste er indleveret.

(fortsættes)

TABEL 239 (fortsat). **Kandidaternes stemmetal i de enkelte opstillingskredse i København og på Frederiksberg ved folketingsvalget den 22. november 1966.**

Votes of the candidates in the various nomination districts of Copenhagen and Frederiksberg at the election of „Folketing“, 22nd November, 1966.

b. Østre storkreds (fortsat)	4.	6.	10.	11.	12.	15.	16.	17.	Til- sam- men	Heraf personlige stemmer i		
	kreds	kreds	kreds	kreds	kreds	kreds	kreds	kreds		opstil- lings- kredse	øvrige kredse	I alt
L. Liberalt centrum												
Børge Diderichsen*.....	249	695	502	376	202	843	1303	841	5011	2199	202	2401
Børge G. Hansen.....	7	6	2	6	2	28	32	9	92	40	2	42
Carl Erik Hansen.....	-	2	2	2	3	7	16	4	36	15	3	18
Karen Margrethe Hansen...	54	122	114	46	52	193	313	142	1036	447	52	499
Jens Jordan.....	7	16	4	21	2	2	30	18	100	45	2	47
Knud Karre.....	4	-	4	6	6	28	20	2	70	29	6	35
Bente Struwe.....	14	49	38	10	10	46	54	33	254	112	10	122
Holger Søndergaard.....	-	10	4	6	3	18	16	13	70	31	3	34
Andre partistemmer.....	•	•	•	•	391	•	•	•	391	•	•	•
I alt total...	335	900	670	473	671	1165	1784	1062	7060	2918	280	3198
U. De uafhængige												
J. Lindegaard Christensen...	10	3	3	5	15	12	403	6	457	59	54	113
Knud E. Petersen.....	1	1	2	-	4	2	7	217	234	30	17	47
Hans Fossum Poulsen.....	4	208	3	1	6	3	8	4	237	46	29	75
Kirsten Graae Rasmussen (Graae).....	5	20	187	4	10	9	40	8	283	35	96	131
Ernst Wulff.....	-	2	2	-	-	247	4	11	266	27	19	46
Andre partistemmer.....	64	•	•	62	112	•	•	•	238	•	•	•
I alt total...	84	234	197	72	147	273	462	246	1715	197	215	412
Østre storkreds i alt total...	12079	18067	19845	17910	30980	41107	46635	31059	217682	34669	47739	82408
c. Vestre storkreds	1.	13.	14.	19.	1.	2.	3.	Til- sam- men	Heraf personlige stemmer i			
	kreds	kreds	kreds	kreds	Frbg. kreds	Frbg. kreds	Frbg. kreds		opstil- lings- kredse	øvrige kredse	I alt	
A. Socialdemokratiet												
1. Anker Jørgensen*.....	168	8226	339	244	60	91	70	9198	1587	972	2559	
2. Carl P. Jensen*.....	115	199	9778	251	37	44	55	10479	1596	701	2297	
3. Viola Nørløv*.....	133	530	921	12016	177	254	245	14276	2790	2260	5050	
4. Elna Syvertsen.....	4715	238	237	148	32	49	65	5484	1068	769	1837	
5. Kristian Albertsen*.....	75	103	159	287	500	11142	1138	13404	7158	2262	9420	
6. Rudy Schrøder.....	14	23	33	41	36	116	4239	4502	690	263	953	
7. Henry Pedersen.....	47	45	48	85	2729	20	21	2995	389	266	655	
I alt total...	5267	9364	11515	13072	3571	11716	5833	60338	15278	7493	22771	
B. Radikale venstre												
Rigmor Christensen*.....	79	21	140	169	1003	1707	195	3314	767	604	1371	
Tage Frandsen.....	14	12	17	10	30	45	1046	1174	128	128	256	
Paul Edv. Jensen.....	14	11	14	1326	10	7	4	1386	188	60	248	
Helge Larsen (Helge Muhle Larsen).....	7	13	1004	28	27	33	24	1136	165	132	297	
Eva Rude.....	28	600	70	60	45	55	67	925	140	325	465	
Andre partistemmer.....	310	•	•	•	•	•	•	310	•	•	•	
I alt total...	452	657	1245	1593	1115	1847	1336	8245	1388	1249	2637	
C. Konservative folkeparti												
Inger Bohn.....	53	1361	177	181	124	183	69	2148	235	787	1022	
Axel Clausen.....	1167	44	29	40	30	41	27	1378	172	211	383	
Per Cock-Clausen.....	29	41	2692	80	59	79	59	3039	401	347	748	
Arne Ginge.....	17	22	80	3653	121	203	164	4260	852	607	1459	
Hagen Hagensen.....	39	50	107	97	5843	776	545	7457	1479	1614	3093	
A. Stæhr Johansen*.....	89	113	225	224	718	8543	923	10835	2608	2292	4900	
Clara Munck*.....	110	115	285	355	938	1532	6310	9645	1820	3335	5155	
I alt total...	1504	1746	3595	4630	7833	11357	8097	38762	7567	9193	16760	

ANM. Kandidaternes stemmetal er anført med fede typer i den eller de opstillingskredse, hvori de er opstillet. De kandidater, hvis navne er mærket med *, erklæredes for valgt. Tal foran kandidaternes navne angiver, at partiliste er indleveret.

(fortsættes)

TABEL 239 (fortsat). Kandidaternes stemmetal i de enkelte opstillingskredse i København og på Frederiksberg ved folketingsvalget den 22. november 1966.

Votes of the candidates in the various nomination districts of Copenhagen and Frederiksberg at the election of "Folketing", 22nd November 1966.

c. Vestre storkreds (fortsat)	I. kreds	I3. kreds	I4. kreds	I9. kreds	I. Frbg. kreds	2. Frbg. kreds	3. Frbg. kreds	Til-sam-men	Heraf personlige stemmer i		
									opstil-lings-kredse	øvrige kredse	I alt
D. Venstre											
Erik Fabrin	7	7	809	13	23	18	8	885	94	76	170
Claus Jensen	11	409	12	9	7	10	7	465	58	56	114
Erik Kandrup	4	4	8	6	6	10	982	1020	102	38	140
Edel Lindegaard-Hansen	27	23	60	56	991	86	70	1313	131	322	453
Edmund Olsen	368	2	3	3	4	—	5	385	46	17	63
Erling Oxdam	20	13	37	17	102	1540	78	1807	306	267	573
Christian Petersen	1	3	10	1069	10	26	14	1133	204	64	268
I alt total...	438	461	939	1173	1143	1690	1164	7008	941	840	1781
E. Danmarks retsforbund											
Carl Gisselø	8	2	3	8	1	98	4	124	22	26	48
Jørgen Grau	2	—	1	4	74	7	1	89	21	15	36
Magda Madsen	3	11	12	99	5	11	4	145	48	46	94
Ebbe Nielsen	3	1	69	2	—	1	—	76	20	7	27
Anker Jul Overby	1	—	1	1	—	2	90	95	25	5	30
Paul H. Simonsen	2	60	1	3	—	1	1	68	25	8	33
Andre partistemmer	32	•	•	•	•	•	•	32	•	•	•
I alt total...	51	74	87	117	80	120	100	629	161	107	268
F. Socialistisk folkeparti											
Per Agner	121	113	93	93	1843	299	181	2743	524	900	1424
Emma Hansen	111	256	293	218	108	223	2324	3533	550	1209	1759
Lisbet Jørgensen	3215	289	335	271	123	225	137	4595	815	1380	2195
Poul Kampp*	132	96	5202	42	43	56	64	5635	1451	433	1884
Arne Larsen*	172	305	238	5944	57	188	109	7013	2411	1069	3480
Jens Maigård	119	5035	150	81	45	66	53	5549	1433	514	1947
V. K. Sørensen	19	57	41	23	7	4484	24	4655	1307	171	1478
I alt total...	3889	6151	6352	6672	2226	5541	2892	33723	8491	5676	14167
K. Danmarks komm. parti											
1. Ingmar Wagner	40	78	451	65	21	49	34	738	190	287	477
2. Lilian Thomsen	19	46	70	478	12	26	25	676	236	198	434
3. Svend Svendsen	7	314	9	14	3	6	2	355	92	41	133
4. Tage Olsen	5	5	6	7	1	289	2	315	101	26	127
5. Jørgen Holm Tved	177	21	7	4	—	1	—	210	56	33	89
6. Gustav Thomsen	1	2	1	5	3	19	118	149	43	31	74
7. Preben Henriksen	1	2	4	5	120	19	1	152	52	32	84
I alt total...	250	468	548	578	160	409	182	2595	770	648	1418
L. Liberalt centrum											
Kj. Råe Andersen	28	41	64	69	209	76	65	552	65	343	408
Bodil Johansson Bennike	36	39	86	112	299	157	129	858	93	559	652
Erik Brønnum	3	6	22	16	67	19	12	145	21	78	99
Torsten Deckert	3	6	23	9	45	18	16	120	14	75	89
Henning Einersen	6	1	5	3	19	20	5	59	6	40	46
Christian Fogtmann Nielsen	2	—	3	8	29	6	5	53	9	24	33
Per Thygesen Poulsen	15	15	31	24	129	45	36	295	40	166	206
Andre partistemmer	178	264	458	617	•	806	588	2911	•	•	•
I alt total...	271	372	692	858	797	1147	856	4993	248	1285	1533
U. De uafhængige											
S. H. Andersen	80	5	151	2	5	4	8	255	57	24	81
G. G. Borch	1	1	2	1	1	308	1	315	40	7	47
Alf Bruhn	—	2	6	1	6	12	293	320	58	27	85
Hans Brüggemann	—	64	1	3	1	3	6	78	13	14	27
Knud Johansen	—	—	1	181	2	3	1	188	39	7	46
Jonna Katborg	2	3	9	10	262	18	18	322	40	60	100
I alt total...	83	75	170	198	277	348	327	1478	247	139	386
Vestre storkreds i alt total...	12205	19368	25143	28891	17202	34175	20787	157771	35091	26630	61721

ANM. Kandidaternes stemmetal er anført med fede typer i den eller de opstillingskredse, hvori de er opstillet. De kandidater, hvis navne er mærket med *, erklæredes for valgt. Tal foran kandidaternes navne angiver, at partiliste er indleveret.

TABEL 240.

Valgdeltagelse efter alder.

Attendance by age.

København Copenhagen	Afgivne stemmer ved folketingsvalget 22. november 1966 number of votes at the election of "Folketing"						Stemmeprocenten ved folketingsvalget 22. september 1964 percentage voting at the election of "Folketing"		
	Mænd males	Kvinder females	I alt total	I pct. af samtlige vælgere percentage voting			Mænd males	Kvinder females	I alt total
				Mænd males	Kvinder females	I alt total			
Alder age				pct.	pct.	pct.	pct.	pct.	pct.
21-24 år years	21 600	20 000	41 600	85,0	82,5	83,8	79,0	73,9	76,5
25-29 » »	16 600	14 900	31 500	85,5	83,8	84,7	78,0	76,8	77,5
30-34 » »	12 900	13 100	26 000	84,6	84,9	84,7	80,1	82,5	81,2
35-39 » »	13 800	15 400	29 200	85,9	87,7	86,8	80,9	83,7	82,3
40-44 » »	16 600	19 600	36 200	87,8	87,5	87,6	83,1	83,9	83,5
45-49 » »	18 100	23 200	41 300	88,6	88,8	88,7	85,3	84,0	84,0
50-54 » »	20 800	25 500	46 300	89,7	87,8	88,7	86,9	85,1	85,9
55-59 » »	21 100	26 600	47 700	89,5	89,7	89,6			
60-64 » »	18 600	23 100	41 700	91,2	88,0	89,4	85,6	78,1	81,1
65-69 » »	14 200	19 900	34 100	90,1	86,6	88,0			
70 år og derover and over	18 800	29 200	48 000	83,5	74,9	78,0			
I alt total...	193 100	230 500	423 600	87,4	85,2	86,2	83,6	81,5	82,5

TABEL 241.

Valgdeltagelse efter ægteskabelig stilling og alder.

Attendance by marital status and age.

Folketingsvalget 22. november 1966 election of "Folketing" 22nd Nov. 1966	Gifte married		Ugifte unmarried		Separerede og fraskilte separated and divorced		Enker og enkemænd widowed	
	Mænd males	Kvinder females	Mænd males	Kvinder females	Mænd males	Kvinder females	Mænd males	Kvinder females
	pct.	pct.	pct.	pct.	pct.	pct.	pct.	pct.
København Copenhagen								
Alder age								
21-24 år years	87,6	85,9	83,9	79,5
25-29 » »	89,1	87,1	81,1	77,6	68,3	71,9
30-34 » »	88,7	88,5	74,6	80,6	68,3	69,9
35-39 » »	90,2	90,4	73,0	85,7	71,4	74,9
40-44 » »	91,7	90,6	78,5	82,9	74,2	76,4
45-49 » »	92,0	91,4	79,0	84,5	70,9	79,5	...	87,1
50-54 » »	92,7	91,2	74,3	81,5	76,4	79,3	...	82,9
55-59 » »	92,1	92,6	76,8	88,3	81,3	83,3	86,9	85,6
60-64 » »	93,3	91,0	82,8	83,5	80,6	82,2	89,6	87,2
65-69 » »	92,5	89,2	76,0	84,2	85,7	80,0	83,2	87,0
70 år og derover and over	87,9	81,1	63,4	74,3	76,2	73,5	80,0	72,6
I alt total...	91,0	89,6	80,0	81,0	75,6	77,4	82,3	79,8

TABEL 242.

**Fordelingen af kreds- og tillægsmandater
i de tre storkredse i København og på Frederiksberg ved folketingsvalgene
den 22. november 1966 og den 22. september 1964.**

*Seats and additional seats distributed by constituencies in Copenhagen and Frederiksberg at the elections
of "Folketing", 22nd November, 1966, and 22nd September, 1964.*

		Liste A Social- demokra- tiet <i>social demo- cratic party</i>	Liste B Radikale venstre <i>social liberals</i>	Liste C Konserva- tive folkeparti <i>conserva- tives</i>	Liste D Venstre <i>liberals</i>	Liste F Social- listisk folke- parti <i>socialists</i>	Liste L Liberalt centrum <i>liberal center</i>	I alt <i>total</i>
Folketingsvalget d. 22. nov. 1966								
Søndre storkreds	{ Kredsmandater <i>seats</i>	2	—	1	—	2	—	5
	{ Tillægsmandater <i>add. seats</i>	1	—	—	—	—	—	1
Østre storkreds	{ Kredsmandater <i>seats</i>	5	—	2	—	3	—	10
	{ Tillægsmandater <i>add. seats</i>	—	1	1	1	—	1	4
Vestre storkreds	{ Kredsmandater <i>seats</i>	3	—	2	—	2	—	7
	{ Tillægsmandater <i>add. seats</i>	1	1	—	—	—	—	2
I alt <i>total</i>	{ Kredsmandater <i>seats</i>	10	—	5	—	7	—	22
	{ Tillægsmandater <i>add. seats</i>	2	2	1	1	—	1	7
I alt <i>total</i>		12	2	6	1	7	1	29
Folketingsvalget d. 22. sept. 1964								
Søndre storkreds	{ Kredsmandater <i>seats</i>	3	—	1	—	1	•	5
	{ Tillægsmandater <i>add. seats</i>	1	—	—	—	—	•	1
Østre storkreds	{ Kredsmandater <i>seats</i>	6	—	2	1	1	•	10
	{ Tillægsmandater <i>add. seats</i>	1	1	1	—	1	•	4
Vestre storkreds	{ Kredsmandater <i>seats</i>	4	—	2	—	1	•	7
	{ Tillægsmandater <i>add. seats</i>	—	—	1	1	—	•	2
I alt <i>total</i>	{ Kredsmandater <i>seats</i>	13	—	5	1	3	•	22
	{ Tillægsmandater <i>add. seats</i>	2	1	2	1	1	•	7
I alt <i>total</i>		15	1	7	2	4	•	29

TABEL 243. Antal vælgere, gyldige og ugyldige stemmer samt stemmeprocent ved folketingsvalgene i Gentofte kommune 22. november 1966 og 22. september 1964.

*Electorate, valid and invalid votes and percentage voting at the elections of "Folketing" in the
municipality of Gentofte, 22nd November, 1966, 22nd September, 1964.*

	1966					1964						
	Antal vælgere <i>electorate</i>	Gyldige stemmer <i>valid votes</i>	Ugyldige stemmer <i>invalid votes</i>		Afgivne stemmer i alt <i>total votes</i>	Stemme- procent <i>percen- tage voting</i>	Antal vælgere <i>electorate</i>	Gyldige stemmer <i>valid votes</i>	Ugyldige stemmer <i>invalid votes</i>		Afgivne stemmer i alt <i>total votes</i>	Stemme- procent <i>percen- tage voting</i>
			Blanke <i>blank</i>	Sær- præ- gede <i>pecu- liar</i>					Blanke <i>blank</i>	Sær- præ- gede <i>pecu- liar</i>		
Københavns amts 1. opstillingskreds (Gentofte)												
Gentofte.....	4431	4000	8	4	4012	pct. 90,5	4469	3906	9	3	3918	pct. 87,7
Rådhus.....	4271	3798	10	2	3810	89,2	4383	3843	7	—	3850	87,8
Jægersborg.....	3864	3485	4	2	3491	90,3	3855	3410	8	—	3418	88,7
Bakkegård.....	8535	7580	13	11	7604	89,1	8534	7336	20	2	7358	86,2
Dyssegård.....	8907	8089	15	6	8110	91,1	8991	7849	20	3	7872	87,6
I alt <i>total</i> ...	30008	26952	50	25	27027	90,1	30232	26344	64	8	26416	87,4
Københavns amts 6. opstillingskreds (Hellerup)												
Maglegård.....	8045	7296	7	7	7310	90,9	8220	7115	19	5	7139	86,8
Hellerup.....	8502	7572	10	8	7590	89,3	8687	7385	18	3	7406	85,3
Ordrup.....	8059	7189	4	12	7205	89,4	8248	7109	11	2	7122	86,3
Skovshoved.....	6401	5757	4	5	5766	90,1	6443	5531	12	6	5549	86,1
I alt <i>total</i> ...	31007	27814	25	32	27871	89,9	31598	27140	60	16	27216	86,1
Gentofte kommune i alt...	61015	54766	75	57	54898	90,0	61830	53484	124	24	53632	86,7

TABEL 244.

**Stemmetallenes fordeling på partier ved folketingsvalget
i Gentofte kommune 22. november 1966.**
*Number of votes distributed on parties at the election of "Folketing" in the municipality
of Gentofte, 22nd November, 1966.*

	A	B	C	D	E	F	K	L	U	Uden	I alt
	Social- demo- kratiet <i>social democratic party</i>	Radikale venstre <i>social liberals</i>	Konser- vative folke- parti <i>conser- vatives</i>	Venstre <i>liberals</i>	Dan- marks rets- forbund <i>georgists</i>	Socia- listisk folke- parti <i>socialists</i>	Dan- marks kommu- nistiske parti <i>commu- nists</i>	Liberalt centrum <i>liberal center</i>	De uaf- hæn- gige the in- depen- dents	for parti- erne outside the parties	<i>total</i>
22. november 1966											
Københavns amts 1. opstillingskreds (Gentofte)											
Gentofte.....	649	331	2092	366	21	240	13	175	113	—	4000
Rådhus.....	266	267	2409	399	9	123	8	164	153	—	3798
Jægersborg.....	549	315	1800	357	17	185	17	166	78	I	3485
Bakkegård.....	2219	564	2569	573	34	1095	81	315	130	—	7580
Dyssegård.....	1673	664	3594	787	36	675	55	427	177	I	8089
I alt total.....	5356	2141	12464	2482	117	2318	174	1247	651	2	26952
Københavns amts 6. opstillingskreds (Hellerup)											
Maglegård.....	772	594	4178	793	23	378	23	305	230	—	7296
Hellerup.....	1224	543	3761	852	37	557	30	366	202	—	7572
Ordrup.....	1259	525	3675	686	23	510	19	314	178	—	7189
Skovshoved.....	1072	399	2857	514	28	439	24	242	181	I	5757
I alt total.....	4327	2061	14471	2845	111	1884	96	1227	791	I	27814
Gentofte kommune i alt.....	9683	4202	26935	5327	228	4202	270	2474	1442	3	54766
Procentfordeling.....	17,7	7,7	49,2	9,7	0,4	7,7	0,5	4,5	2,6	0,0	100,0
22. september 1964											
Gentofte kommune i alt.....	11299	2401	27722	6600	381	1999	395	•	2124	7	53484 ¹
Procentfordeling.....	21,1	4,5	51,9	12,3	0,7	3,7	0,7	•	4,0	0,0	100,0 ¹

¹ Heri medregnet liste M Fredspolitisk folkeparti med 211 stemmer og 0,4 %, og liste R Dansk Samling med 345 stemmer og 0,7 %.

TABEL 245.

Menighedsrådsvalg.
Election of parochial church councils.

	Antal stemme- beret- tiggede vælgere <i>electorate</i>	Kredse med i liste ¹ <i>list</i>		Kredse med flere lister <i>parishes with more list of candidates</i>								Valgte kandidater <i>candidates</i>	
		Kredse parishes	Valgte elected	2 lister lists		3 lister lists		4 lister lists		Antal stemme- beret- tiggede electorate	Stemme- procent per cent voting	I alt total	Heraf kvinder of whom females
				Kredse parishes	Valgte elected	Kredse parishes	Valgte elected	Kredse parishes	Valgte elected				
November 1965													
København.....	504153	64	881	5	75	2	30	—	—	58801	8,2	986	320
Frederiksberg.....	80256	9	132	1	15	—	—	—	—	8577	5,4	147	56
Gentofte.....	58851	9	127	—	—	—	—	—	—	•	•	127	39
Hovedstaden i alt.....	643260	82	1140	6	90	2	30	—	—	67378	7,9	1260	415
Omegnskommunerne ...	303544	28	338	6	79	4	59	6	79	135853	7,4	555	135
Hovedstadsområdet.....	946804	110	1478	12	169	6	89	6	79	203231	7,5	1815	550
November 1961													
København.....	509402	59	804	6	88	5	75	—	—	94753	7,0	967	299
Frederiksberg.....	83348	10	147	—	—	—	—	—	—	•	•	147	52
Gentofte.....	59859	9	127	—	—	—	—	—	—	•	•	127	29
Hovedstaden i alt.....	652609	78	1078	6	88	5	75	—	—	94753	7,0	1241	380
Omegnskommunerne ...	265670	27	341	7	79	4	59	4	52	104021	10,8	531	121
Hovedstadsområdet.....	918279	105	1419	13	167	9	134	4	52	198774	9,0	1772	501

¹ Der afholdtes ikke valg.

XIII. Brandvæsen og ambulancetjeneste.

Fire and ambulance service.

TABEL 246.

Brandvæsenet¹. Fire-brigade.

A. Alarmeringer inden for kommunen <i>fire-alarms within the municipality</i>	København		Frederiksberg		Gentofte	
	19 ⁶⁵ /66	19 ⁶⁴ /65	19 ⁶⁵ /66	19 ⁶⁴ /65	19 ⁶⁵ /66	19 ⁶⁴ /65
Større ildebrande ² <i>large fires</i>	95	75	21	19	9	13
Middel » ³ <i>medium fires</i>	404	435	30	31	42	50
Små » ⁴ <i>small fires</i>	I 100	I 107	160	176	56	32
heraf slukket af brandvæsenet <i>put off by the fire-brigade</i>	711	733	113	141
» » » beboerne <i>put off by the inmates</i>	389	374	47	35
Skorstensild <i>chimneys on fire</i>	37	37	13	14	8	7
I alt antal ildebrande <i>total number of fires</i>	I 636	I 654	224	240	115	102
Blind alarm ⁵ <i>false alarms</i>	304	290	87	86	12	8
Falsk » ⁶ <i>malicious alarms</i>	376	400	31	35	3	0
Andre alarmeringer <i>other alarms</i>	311	322	39	45	38	50
I alt alarmeringer inden for kommunen <i>total alarms within the municipality</i>	2 627	2 666	381	406	168	160
B. Alarmeringer uden for kommunen <i>fire-alarms outside the municipality</i>	278 ⁷	77	—	—	25	6
I alt alarmeringer <i>total alarms</i>	2 905	2 743	381	406	193	166

¹ Angående ambulancetjenesten henvises til tabel 247. ² Brande, hvor mindst 2-3 strålerør har været i brug. ³ 1-2 strålerør i brug. ⁴ Slukket med småredskaber (håndsprøjte, spande o. l.). ⁵ Alarmeringer, foretaget i god tro uden foreliggende ildløs. ⁶ Alarmeringer, foretaget mod bedre vidende. ⁷ Heraf 194 på Frederiksberg, 59 i Hvidovre og 16 i Gentofte.

ANM. Antallet af brandalarmskabe pr. 31. marts 1966 var i København 324, hvoraf 88 private, og på Frederiksberg 119, hvoraf 82 private. Brandtelegrafanlægget i Gentofte kommune blev nedlagt i 1960.

TABEL 247.

Brandvæsenets ambulancetjeneste. Ambulance service of fire-brigade.

	Antal befordrede personer <i>persons carried</i>	Antal udrykninger <i>turn outs</i>	heraf på grund af ¹ <i>causes</i>					
			fødsel <i>births</i>	sygdom <i>illness</i>	selvmord <i>suicides</i>	dødsfald <i>deaths</i>	kørselsulykke <i>traffic accidents</i>	andet <i>other</i>
København								
1965-66.....	25 939	27 790	899	12 220	973	...	3 807	9 891
1964-65.....	25 050	26 769	912	11 425	1 007	...	4 074	9 351
19 ⁶¹ / ₆₂₋₆₅ /66 gnstl. average.....	24 629	26 318	911	11 274	988	...	3 987	9 158
19 ⁶⁰ / ₅₇₋₆₀ /61 » »	24 549	25 797	I 114	10 884	I 068	...	4 335	8 396
Frederiksberg								
1965-66.....	3 409	3 644	65	1 365	139	114	677	I 049
1964-65.....	3 277	3 488	76	1 240	139	120	718	984
19 ⁶¹ / ₆₂₋₆₅ /66 gnstl. average.....	3 165	3 375	64	1 160	126	108	731	976
19 ⁶⁰ / ₅₇₋₆₀ /61 » »	2 742	2 927	88	895	126	64	776	793
Gentofte								
1965-66.....	2 080	2 131	102	775	71	48	390	694
1964-65.....	2 458	2 528	58	1 212	68	36	388	696
19 ⁶¹ / ₆₂₋₆₅ /66 gnstl. average.....	2 294	2 356	67	1 078	68	38	394	649
19 ⁶⁰ / ₅₇₋₆₀ /61 » »	I 656	I 717	27	468	53	29	409	670

¹ For Frederiksberg og Gentofte antal befordrede personer, ikke udrykninger.

² Antallet er henført under de øvrige rubrikker.

TABEL 248.

De danske redningskorps (Falck og Zonen¹).

Hovedstaden <i>the capital</i>	Samlet antal udrykninger <i>total turn outs</i>	heraf i anledning af <i>causes</i> :								
		alarmering til ildebrand <i>fire-alarms</i>	hjælp v. vand- og stormskader m. m. <i>damages by water and storm</i>	trafikforstyr. ved sporveje <i>jams caused by trams</i>	ambulancetjeneste <i>ambulance turn outs</i>	syge-transporter <i>sick-transport</i>	hjælp til automobiler <i>aid to automobiles</i>	entreprisearbejde <i>contracts</i>	donorkørsler <i>donor turn outs</i>	andre årsager <i>other</i>
1965 ²	339 086	3 796	3 405	218	34 476	139 647	125 696	3 663	5 730	22 455
1964 ²	310 190	4 368	4 188	203	34 782	121 981	111 233	3 888	11 794	17 753
1963.....	299 721	3 703	5 134	192	32 077	108 809	112 630	3 900	17 666	15 610
1961-65 gnstl. average....	251 685	3 698	3 288	201	30 505	90 701	91 371	3 731	14 588	13 602
1956-60 gnstl. average....	134 279	2 489	1 781	158	22 545	38 930	37 652	3 479	17 886	9 359

¹ Før sammenslutningen af de 2 redningskorps Falck og Zonen pr. 1/1 1963, vedrører tabellens tal alene Falcks redningskorps. ² Tallene omfatter i 1965 og 1964 i alt 15 stationer.

ANM. Tallene angår korpsets virksomhed i hovedstaden og omegnen.

XIV. Kommunernes tjenestemænd m. m. *Local public servants.*

TABEL 249. Antal ansatte og antal pensionister under Københavns kommune 1940/41—67/68.
Number of employed persons and number of pensioners under the municipality of Copenhagen.

Ansatte fordelt efter Institutioner <i>institutions</i>	1940-41	1950-51	1965-66	1966-67	1967-68
Københavns overpræsidium	30	61	•	•	•
Borgerrepræsentationen	18	14	19	18	16
Overborgmesterens afdeling:					
Økonomidirektørembedet og overborgm.s sekretariat ...	8	23	21	28	27
Organisationskontoret ¹	•	•	15	14	15
Direktoratet for stadens regnskabsvæsen ²	42	42	45	32	31
Direktoratet for stadens revision.....	41	73	71	71	72
Skattedirektoratet.....	762	1 103	1 371	1 335	1 337
Løndirektoratet.....	17	32	47	49	55
Direktoratet for stadens faste ejendomme.....	157	172	151	146	154
Magistratens 1. afdeling:					
Dir. for stadens alm. øvrighedsf. og mag.s legatkontor ..	40	54	57	66	62
Statistisk kontor.....	217	363	316	342	354
Kommunebibliotekerne, rådhusbibl. og børnebibl.	238	371	307	312	294
Begravelsesvæsenet.....	523	598	418	418	421
Skolevæsenet.....	3 877	5 418	5 095	5 277	5 127
Torvevæsenet.....	354	325	205	193	179
I øvrigt ³	44	25	20	20	21
Magistratens 2. afdeling:					
Sekretariatet.....	6	13	12	12	12
Hospitalsvæsenet ⁴	5 295	7 112	9 733	9 934	10 580
Sundhedsvæsenet.....	163	401	127	127	124
Direktoratet for Københavns komm. beboelsesejendomme	1 136	1 315	377	395	403
Rådhusforvalterens kontor.....	775	1 048	747	765	762
Folkekøkkenerne.....	143	231	133	131	126
Thorvaldsens museum.....	24	29	25	25	26
Magistratens 3. afdeling:					
Forsørgelsesvæsenet.....	2 811	3 275	4 328	4 374	4 681
Magistratens 4. afdeling:					
Direktoratet for staden Københavns bygningsvæsen ⁵	32	74	72	74	75
Stadsbygmesterens direktorat.....	68	80	72	72	72
Brandchefens direktorat.....	531	715	750	750	757
Stadskonduktørens direktorat.....	54	55	53	53	51
Stadsingeniørens direktorat.....	1 079	1 449	1 512	1 476	1 495
Stadsarkitektens direktorat.....	173 ⁶	110	88	87	87
Rådgivende ingeniørkontor ⁶	•	80	71	72	77
Magistratens 5. afdeling:					
Sekretariatet.....	8	10	9	9	8
Belysningsvæsenet.....	2 725	2 720	2 119	2 119	2 186
Vandforsyningen.....	465	494	524	521	503
Sporvejene.....	4 431	5 620	4 327	3 758	3 684
Kørselsafdelingen.....	350	227	127	126	114
Håndværksafdelingen.....	377	546	376	386	387
Tilsammen total...	27 014	34 278	33 740	33 587	34 375
heraf kvinder...	11 356	15 703	17 486	17 883	18 567
Pensionister m. fl. pensioners etc.	^{30/9} 1940	^{30/9} 1950	^{30/9} 1964	^{30/9} 1965	^{30/9} 1966
Egenpensionister <i>own pension</i>	3 654	4 760	4 934	4 997	5 030
Efterladte <i>surviving relatives</i>	1 972	2 529	3 230	3 246	3 291
Understøttelse og ventepenge <i>other pensioners</i>	87	35	10	8	5
I alt total...	5 713	7 324	8 174	8 251	8 326

¹ Tidligere administrationskommissionens sekretariat. ² Herunder stadens hovedkasse. ³ Herunder stadsarkivet og bymuseet samt til og med 1961/62 psykoteknisk institut. ⁴ Hospitalsvæsenet omfatter fra 1952-53 også sindssygevæsenet. ⁵ Magistratens 4. afd.s 1. og 2. sekretariat samledes ^{1/4} 1945 til et sekretariat, hvis betegnelse ^{1/4} 1946 ændredes til direktoratet for staden Københavns bygningsvæsen. ⁶ Kommunens rådgivende ingeniørkontor udskiltes ^{1/4} 1944 fra stadsarkitektens direktorat.

ANM. 1. Antallet af ansatte omfatter kun personale, der lønnes på kommunens løbende budget for de pågældende år, mens personale, der lønnes af bevillinger på kapitalregnskabet, ikke er medregnet. Ledige stillinger, til hvilke der er budgetteret løn, er indbefattet i tallene. Jfr. anm. 1 til tabel 250, s. 206 f.

ANM. 2. Antallet af ansatte omfatter det til enhver tid under de enkelte institutioner henførte personale, hvorved særligt skal erindres om, at overpræsidiat fra ^{1/4} 1960 helt er overgået til staten, dog bevaredes de ansattes stilling som kommunale tjenestemænd indtil ^{1/4} 1961.

TABEL 250.

Antal personer i kom-

Number of persons employed

	Lønklasse division															
	1	2	3	4	5	6	7	8	9	10	11	12	13	14	15	16
A. København																
Budgettet 1967-68																
Borgerrepræsentationen.....	-	-	-	-	-	-	-	-	-	-	1	-	-	-	-	-
Overborgmesterens afdeling																
Økonomidir.embedet og overb.s sekr.	-	-	-	-	-	-	-	-	-	-	2	-	-	-	1	-
Organisationskontoret.....	-	-	-	-	-	-	-	-	2	-	-	-	-	-	-	-
Regnskabsdirektoratet.....	-	-	-	2	-	-	-	4	-	4	-	-	-	-	-	-
Revisionsdirektoratet.....	-	-	-	2	-	-	-	2	-	11	-	-	-	-	-	-
Skattedirektoratet.....	-	-	-	164	-	-	-	-	55	-	178	-	-	-	-	-
Løndirektoratet.....	-	-	-	1	-	-	-	-	-	6	-	-	-	-	-	-
Ejendomsdirektoratet ²	-	-	-	-	-	-	-	-	1	1	1	1	-	2	-	-
I alt total....	-	-	-	169	-	-	-	-	64	1	202	1	-	2	1	-
Magistratens 1. afdeling																
Dir. for stadens almindelige øvrig-	-	-	-	-	-	-	-	-	3	-	1	-	-	-	-	-
hedsforretn. og mag.s legatkontor	-	-	-	-	-	-	-	-	35	-	24	-	-	-	-	-
Statistisk kontor.....	-	-	-	37	-	-	-	-	13	-	6	-	-	-	-	61
Kommunebibliotekerne.....	-	-	-	32	-	-	2	-	-	-	-	-	-	-	-	-
Begravelsesvæsenet.....	-	-	-	5	6	-	20	-	4	20	2	2	-	14	2	-
Skolevæsenet.....	-	54	-	7	13	1	42	-	9	34	12	-	-	1	-	849
Torvevæsenet.....	-	-	-	1	-	-	12	-	-	23	3	1	-	1	2	-
Stadsarkivet og bymuseet.....	-	-	-	-	-	-	-	-	-	-	-	-	-	1	-	-
I alt total....	-	54	-	81	20	1	76	-	64	77	48	3	-	17	4	910
Magistratens 2. afdeling																
Sekretariatet.....	-	-	-	1	-	-	-	-	1	-	1	-	-	-	-	-
Hospitalsvæsenet.....	23	-	29	58	130	46	502	110	92	132	51	71	-	35	22	-
Sundhedsvæsenet.....	-	-	-	1	-	-	7	-	3	-	3	-	-	1	1	-
Kommunens beboelsejendomme...	-	-	-	7	-	-	-	-	10	1	10	-	-	-	-	-
Rådhusforvalterens kontor.....	2	-	-	6	37	-	94	-	12	47	8	25	-	9	-	-
Folkkekøkkenerne.....	1	-	-	-	1	1	2	-	-	-	3	1	-	1	-	-
Thorvaldsens museum.....	-	-	-	-	-	-	-	-	-	-	-	1	-	-	1	-
I alt total....	26	-	29	73	168	47	605	110	118	180	76	98	-	46	24	-
Magistratens 3. afdeling																
Forsørgelsesvæsenet.....	4	-	28	153	10	28	89	6	125	37	191	47	2	15	14	-
Magistratens 4. afdeling																
Bygningsvæsenet.....	-	-	-	4	-	-	-	-	1	-	12	-	-	-	-	-
Stadsbygmesterens direktorat.....	-	-	-	-	-	-	-	-	1	-	3	-	-	-	-	-
Brandchefens direktorat.....	-	-	-	1	94	-	250	-	7	90	10	51	-	36	-	-
Stadskonduktørens direktorat.....	-	-	-	2	-	-	-	-	-	-	-	-	-	4	-	-
Stadsingeniørens direktorat.....	-	-	-	17	7	4	20	-	8	26	41	31	-	46	9	-
Stadsarkitektens direktorat.....	-	-	-	-	-	-	-	-	1	1	3	-	-	-	-	-
Rådgivende ingeniørkontor.....	-	-	-	1	-	-	-	-	1	-	2	-	-	5	-	-
I alt total....	-	-	-	25	101	4	270	-	19	117	71	82	-	91	9	-
Magistratens 5. afdeling																
Sekretariatet.....	-	-	-	-	-	-	-	-	-	-	-	-	-	-	-	-
Belysningsvæsenet.....	-	-	-	21	7	-	61	-	28	233	86	33	-	41	55	1
Vandforsyningen.....	-	-	-	5	3	-	13	-	1	46	21	24	-	9	2	-
Sporvejene.....	-	-	-	26	147	-	2133	-	9	-	19	42	-	63	80	-
Kørselsafdelingen.....	-	-	-	1	-	-	-	-	1	-	1	-	-	-	-	-
Håndværksafdelingen.....	-	-	-	-	-	-	-	-	-	-	4	-	-	-	-	-
I alt total....	-	-	-	53	157	-	2207	-	39	279	131	99	-	113	137	1
Tilsammen total....	30	54	57	554	456	80	3247	116	429	691	720	330	2	284	189	911
heraf kvinder females....	30	54	57	549	4	80	27	116	400	35	399	94	2	24	26	479

¹ D. v. s. det i årets løb forventede antal beskæftigede personer omregnet til helårsbeskæftigede personer. ² Inklusive den kommitterede til byggeriets personale samt personale ved kommunens børneinstitutioner.

ANM. 1. Omfatter kun personale, der lønnes på det løbende budget. Normeringsændringer vedr. 1967/68 er ikke medtaget i ANM. 2. Vedrørende årslønnen for de enkelte lønklasser pr. 1. okt. 1966 henvises til Københavns kommunalkalender 1966.

munernes tjeneste.
by the municipalities.

Lønklasse division														Tjenestemænd uden for lønklasserne public servants outside divisions	I alt tjenestemænd total public servants	heraf kvinder of which females	Lønarbejdere ¹ wage-earners	Andre ansatte ¹ other employees	Til sammen total
17	18	19	20	21	22	23	24	25	26	27	28	29	30						
3	-	-	-	-	1	-	-	1	-	-	-	1	-	5	12	2	-	4	16
1	-	2	-	-	-	-	-	-	-	1	1	-	1	-	9	4	-	18	27
2	-	2	-	-	2	-	-	-	1	1	1	-	-	-	9	2	-	6	15
-	-	6	-	-	2	-	1	-	-	4	-	-	-	-	25	13	-	6	31
10	-	10	-	-	11	-	5	2	1	1	-	-	1	-	56	9	-	16	72
45	112	106	-	-	34	-	-	15	11	9	1	2	1	-	733	433	-	604	1 337
8	1	5	-	-	1	-	-	3	1	2	1	-	1	-	21	5	-	34	55
-	1	11	-	-	6	1	1	3	3	3	2	1	1	4	48	7	70	36	154
66	113	142	-	-	56	1	7	23	14	21	6	3	5	4	901	473	70	720	1 691
5	-	2	-	-	4	-	-	1	-	4	1	-	1	-	22	7	-	40	62
27	-	17	-	-	10	-	-	3	-	2	-	1	1	-	157	111	-	197	354
5	-	-	-	34	1	5	6	3	1	1	-	-	1	-	171	135	13	110	294
9	3	10	-	-	3	2	-	-	2	1	-	1	-	4	110	20	270	41	421
8	-	10	-	1482	187	-	-	60	34	4	3	1	1	205	3 017	1 502	774	1 336	5 127
11	1	2	-	-	5	1	-	1	-	2	-	1	-	-	67	3	103	9	179
4	-	1	2	-	1	-	-	-	-	1	-	-	-	-	10	1	4	7	21
69	4	42	2	1516	211	8	6	68	37	15	4	4	4	209	3 554	1 779	1 164	1 740	6 458
3	-	-	-	-	1	-	-	-	-	1	-	1	-	-	9	6	-	3	12
59	9	32	2	-	18	8	9	2	4	5	128	3	3	1 211	2 794	1 709	2 763	5 023	10 580
6	-	1	-	-	11	-	2	1	2	2	1	1	-	-	44	14	14	66	124
9	-	8	-	-	6	-	-	1	-	1	-	-	1	-	54	29	8	341	403
17	5	4	-	-	2	1	-	1	-	-	-	-	1	-	271	65	376	115	762
4	2	2	-	-	1	-	-	-	-	-	-	-	1	-	20	11	90	16	126
1	-	-	-	-	1	-	-	-	-	1	-	-	-	-	4	2	17	5	26
99	16	47	2	-	39	9	11	5	6	9	130	6	6	1 211	3 196	1 836	3 268	5 569	12 033
191	5	115	1	4	62	1	8	10	18	1	12	3	3	395	1 578	927	942	2 161	4 681
7	-	9	-	-	4	-	2	2	-	4	1	-	1	-	47	24	-	28	75
5	1	7	-	-	13	-	-	5	8	-	2	-	-	-	45	6	-	27	72
24	3	12	1	-	8	-	-	1	3	2	2	-	1	-	596	15	89	72	757
4	-	5	-	-	2	-	-	5	3	1	1	-	1	-	28	3	-	23	51
57	15	30	3	-	44	1	2	10	5	13	2	3	1	-	395	63	897	203	1 495
3	-	7	-	-	20	-	1	10	3	-	2	-	1	-	52	6	-	35	87
5	1	4	-	-	15	-	-	3	4	2	1	-	1	-	45	10	-	32	77
105	20	74	4	-	106	1	5	36	26	22	11	3	6	-	1 208	127	986	420	2 614
-	-	1	-	-	1	-	-	-	-	1	-	1	-	-	4	1	-	4	8
152	23	89	14	-	67	2	5	7	12	15	6	6	1	-	965	156	1 005	216	2 186
35	9	23	-	-	13	-	2	2	1	2	2	1	1	-	215	23	246	42	503
57	26	44	2	-	33	-	3	5	6	8	1	2	1	-	2 707	62	837	140	3 684
2	-	3	-	-	1	-	-	-	1	-	-	-	1	-	11	2	94	9	114
11	3	13	-	-	1	-	4	-	1	-	-	-	1	-	38	5	327	22	387
257	61	173	16	-	116	2	14	14	21	26	9	10	5	-	3 940	249	2 509	433	6 882
790	219	593	25	1520	591	22	51	157	122	94	172	30	29	1 824 ³	14 389	5 393	8 939	11 047	34 375
294	13	115	2	751	99	4	5	9	10	3	5	-	-	1 707	5 393	5 393	4 350	8 824	18 567

industrialisering. ³ Heraf 1 603 ansatte inden for de 20 lønrammer (A-T), der bl. andet omfatter en væsentlig del af kommunens sygeplejerske-

TABEL 250 (fortsat).

Antal personer i
Number of persons employed

	Lønklasse division														
	1	2	3	4	5	6	7	8	9	10	11	12	13	14	15
B. Frederiksberg															
Budgettet 1966-67															
Borgmesterens afdeling	-	-	-	-	-	-	-	1	-	-	-	-	-	-	-
Den økonomisk-juridiske forvaltning															
Centraladministrationen	-	-	-	-	1	-	-	6	-	-	-	-	-	-	-
Rådhusets drift	-	-	-	-	8	-	2	-	-	-	-	1	-	-	-
Skattedirektoratet	-	-	14	-	1	-	-	15	-	-	-	1	-	-	-
Kasse- og regnskabsafdelingen	-	-	5	-	-	-	-	7	-	-	-	-	-	-	1
I alt total	-	-	19	-	10	-	2	28	-	-	-	2	-	-	1
Hospitals- og socialforvaltningen															
Hospitalsvæsenet	4	1	17	10	23	10	14	3	5	10	-	1	3	-	-
Socialkontoret	-	-	6	-	-	-	-	13	-	-	-	1	-	-	-
Alderdomshjemmet	1	-	-	-	1	-	-	-	-	-	-	-	-	-	-
I øvrigt ¹	-	-	-	-	-	-	-	-	-	-	-	-	1	-	-
I alt total	5	1	23	10	24	10	14	16	5	10	-	2	4	-	-
Den kulturelle forvaltning															
Centraladministrationen	-	-	-	-	-	-	-	1	-	-	-	-	-	-	-
Skolerne	-	-	-	-	9	-	5	-	-	-	-	-	-	-	-
Bibliotekerne	-	-	9	-	2	-	-	-	-	-	-	-	-	13	-
I øvrigt ²	-	-	-	-	1	-	-	-	-	-	-	-	-	-	-
I alt total	-	-	9	-	12	-	5	1	-	-	-	-	-	13	-
Den tekniske forvaltning															
Centraladministrationen	-	-	3	-	-	-	-	10	-	-	-	-	-	-	-
Ingeniøraftdeling I ⁴	-	-	-	-	34	-	44	-	-	9	-	5	-	-	-
Ingeniøraftdeling II ⁵	-	-	-	-	1	-	7	-	-	5	-	9	-	-	-
I alt total	-	-	3	-	35	-	51	10	-	14	-	14	-	-	-
Sundhedsvæsenet	-	-	-	-	-	-	-	-	-	-	-	-	-	-	-
Brandvæsenet	-	-	-	-	58	-	21	-	-	5	-	8	-	-	-
Tilsammen total	5	1	54	10	139	10	93	56	5	29	-	26	4	13	1
C. Gentofte															
Budgettet 1966-67															
	1	2 a + b	4	5	6	7	8	9 a	9 b						
Kommunesekretariatet og personalekontoret	2	-	-	-	-	-	-	-	-						
Teknisk forvaltning															
Vandvæsenet	-	-	5	8	-	-	9	-	-						
Vejvæsenet m. m.	4	10	21	13	1	1	7	-	-						
I øvrigt ⁶	8	-	1	-	2	2	14	-	-						
I alt total	12	10	27	21	3	3	30	-	-						
Den økonomiske forvaltning															
Økonomikontoret	3	-	-	-	3	-	4	-	-						
Hovedbogholderi og kasse	4	-	-	-	5	-	4	-	-						
I øvrigt ⁷	7	-	7	1	-	-	5	-	-						
I alt total	14	-	7	1	8	-	13	-	-						
Skattedirektoratet															
Skattevæsenet	25	-	-	-	23	-	28	-	-						
Folkeregistret	9	-	-	-	2	-	3	-	-						
I alt total	34	-	-	-	25	-	31	-	-						
Socialdirektoratet	3	-	5	-	14	-	7	-	-						
Den kulturelle forvaltning	35	-	19	-	5	-	4	22	12						
Brandvæsenet	1	26	15	6	-	5	3	-	-						
Bygningsvæsenet	4	-	-	-	2	1	5	-	-						
Tilsammen total	105	36	73	28	57	9	93	22	12						
Heraf kvinder females	93	-	3	-	40	-	27	18	10						

¹ D. v. s. det i årets løb forventede samlede antal beskæftigede personer omregnet til helårsbeskæftigede personer. ² Herunder tuberkulosestationen, daghjem, kommunens administrationsbygninger, hospitalet m. m. ³ Herunder den tekniske forvaltningskontorer. ⁴ Herunder den almindelige forvaltning.

kommunernes tjeneste.

by the municipalities.

											Lønramme <i>division</i>				Lærer- personale <i>teachers</i>	I alt tjeneste- mænd <i>total public servants</i>	Løn- arbejdere ¹ <i>wage- earners</i>	Andre ansatte ¹ <i>other employees</i>	Til- sammen <i>total</i>
16	17	18	19	20	21	22	23	24	25	26	A-B	C	D	E-I					
2	-	I	-	-	I	-	-	-	I	-	-	-	-	-	6	-	2	8	
9	-	4	-	-	5	-	I	I	I	I	-	-	-	-	29	2	27	58	
29	-	19	-	-	16	I	5	3	I	-	-	-	-	-	105	2	65	172	
11	-	5	-	-	5	I	-	I	-	-	-	-	-	-	36	-	30	66	
49	-	29	-	-	26	2	6	5	2	I	-	-	-	-	182	6	126	314	
4	I	3	I	-	I	I	-	-	-	-	-	26	150	-	288	433	874	1 595	
15	-	9	-	-	7	I	2	2	-	I	-	-	-	-	57	-	34	91	
I	-	-	-	-	-	-	-	-	-	-	-	-	17	-	19	54	50	123	
I	-	-	-	-	-	-	-	-	-	-	-	7	8	-	17	11	61	89	
20	I	12	I	-	8	2	2	2	-	I	-	7	26	175	-	381	498	1 019	
-	-	I	-	-	-	-	I	I	-	I	-	-	-	-	5	-	7	12	
-	-	-	-	-	-	-	-	-	-	-	-	5	-	-	461	480	93	616	
2	-	-	9	-	3	I	-	I	-	-	-	-	-	-	40	21	38	99	
-	-	-	-	-	-	-	-	-	-	-	-	9	-	-	10	4	63	77	
2	-	I	9	-	3	I	I	2	-	I	9	5	-	-	461	535	118	151	
13	-	10	-	-	9	11	11	I	3	I	-	-	-	I	-	73	-	86	159
11	-	12	I	-	5	-	-	-	-	-	-	-	-	-	121	74	12	207	
I	-	2	-	-	2	-	-	-	-	-	-	-	-	-	27	160	11	198	
25	-	24	I	-	16	11	11	I	3	I	-	-	-	I	-	221	234	109	564
-	-	-	-	-	I	-	-	I	-	-	-	-	-	-	2	I	3	6	
-	-	I	-	-	I	I	-	I	-	-	-	-	-	-	96	7	5	108	
98	I	68	11	-	56	17	20	12	6	4	9	12	26	176	461	1 423	864	1 415	3 702

								Tjeneste- mænd u. for løn- klasserne <i>public servants outside division</i>	I alt tjeneste- mænd <i>total public servants</i>	Heraf kvinder <i>of which females</i>	Løn- arbejdere ¹ <i>wage- earners</i>	Andre ansatte ¹ <i>other</i>	Til- sammen <i>total</i>
Lærerpers. <i>teachers</i>	10	11	12	13	14	15	16						
-	3	-	-	-	-	I	-	-	6	3	-	-	6
-	2	2	-	-	-	-	-	-	26	-	26	-	52
-	6	3	I	-	-	-	-	-	67	-	246	-	313
-	10	5	8	I	5	I	I	-	58	16	73	18	149
-	18	10	9	I	5	I	I	-	151	16	345	18	514
-	-	I	-	-	-	I	I	-	13	8	-	3	16
-	2	-	I	I	I	-	-	-	18	11	-	I	19
-	I	I	-	-	-	-	-	-	22	7	55	16	93
-	3	2	I	I	I	I	I	-	53	26	55	20	128
-	21	8	3	4	I	I	I	-	115	43	-	25	140
-	2	-	I	-	-	-	-	-	17	12	-	3	20
-	23	8	4	4	I	I	I	-	132	55	-	28	160
-	4	3	I	I	I	I	I	-	46	25	-	181	227
480	3	6	-	2	2	-	I	5	598	295	79	65	742 ⁸
-	I	I	I	-	-	I	-	-	60	-	-	I	61
-	7	5	4	2	2	I	I	-	34	6	-	4	38
480	62	35	20	11	12	7	6	12	1 080 ⁹	•	479	317	1 876
215	4	5	2	I	-	-	-	8	•	426	7	-	433

plejehjem, sundhedsplejersker og folkekøkken. ⁸ Fritidshjem og tandklinikker. ⁴ Kommunale værker. ⁵ Vej- og kloakafdelingen samt tekniske anlæg i ⁸ Herunder 638 personer ved skolevæsenet. ⁹ Herunder medregnet 124 personer, som ikke er tjenestemænd, men lønnes som sådanne.

TABEL 251. Sygeligheden blandt kommunernes sygelønsberettigede personale.

Sickness among municipal staff entitled to sick-pay.

A. København.

1965	Sygelønsberettiget personale i alt total		heraf of which in										§ 108 ansatte ³ og sygelønsberett. i h. t. § 123 ⁴ other employees	
			Administrationspersonale ¹ administration		Fagligt uddannet undervisningspersonale ² education		Fagligt uddannet sundhedspersonale health service		Kørende tjenestemænd tramways		Brandmandskab fire service			
			Antal tjenestemænd number of civil servants	Syged. pr. tjenestemand sick-days per civil servant	Antal tjenestemænd number of civil servants	Syged. pr. tjenestemand sick-days per civil servant	Antal tjenestemænd number of civil servants	Syged. pr. tjenestemand sick-days per civil servant	Antal tjenestemænd number of civil servants	Syged. pr. tjenestemand sick-days per civil servant	Antal tjenestemænd number of civil servants	Syged. pr. tjenestemand sick-days per civil servant		
Institutioner⁵ institutions														
Belysningsvæsenet gas-works, power plants, etc.	1 390	23,7	312	14,8	—	—	—	—	—	—	—	—	1078	26,3
(kv. f.)	148	14,8	134	15,0	—	—	—	—	—	—	—	—	14	13,0
Sporvejene tramways . . .	4004	22,3	161	9,9	—	—	—	—	2690	24,0	—	—	1153	20,2
(kv. f.)	50	17,5	50	17,5	—	—	—	—	—	—	—	—	—	—
Centraladministr. ⁶ administration	662	12,4	646	12,4	—	—	—	—	—	—	—	—	16	13,6
(kv. f.)	596	19,7	591	19,7	—	—	—	—	—	—	—	—	5	17,4
Forsørgelses- og hospitalsv. hospitals, etc.	1711	14,1	547	14,4	—	—	129	8,2	1711	—	—	—	1035	14,7
(kv. f.)	2614	21,3	463	25,0	1	...	1208	18,6	—	—	—	—	942	23,0
Skolevæsenet schools	1622	14,9	25	8,7	1498	15,4	9	9,0	—	—	—	—	90	9,3
(kv. f.)	1615	26,6	23	23,5	1410	27,2	121	20,6	—	—	—	—	61	26,0
Stadsdirekt. og vandforsyn. road and sewer service, etc.	1087	17,2	244	10,2	—	—	—	—	—	—	—	—	843	19,3
(kv. f.)	77	25,0	61	25,0	—	—	—	—	—	—	—	—	16	25,1
Brandvæsenet fire-service	595	16,7	47	8,9	—	—	—	—	—	—	510	17,5	38	15,7
(kv. f.)	11	36,9	11	36,9	—	—	—	—	—	—	—	—	—	—
Øvrige institutioner ⁷ other	760	19,1	183	11,7	—	—	16	7,4	—	—	—	—	561	21,8
(kv. f.)	341	20,4	252	17,1	—	—	2	—	—	—	—	—	87	30,5
I alt total 1965	11831	18,8	2165	12,6	1498	15,4	154	8,2	2690	24,0	510	17,5	4814	20,1
(kv. f.)	5452	22,5	1585	20,8	1411	27,2	1331	18,7	—	—	—	—	1125	23,6
Aldersgrupper age groups														
Under 35 år years	1188	9,2	308	6,5	294	9,4	5	4,2	276	11,7	107	10,8	198	8,6
(kv. f.)	1339	20,4	709	19,2	388	23,6	152	21,1	—	—	—	—	90	14,7
i alt total	2527	15,1	1017	15,3	682	17,5	157	20,6	276	11,7	107	10,8	288	10,5
35-44 år years	2993	14,9	416	8,2	447	13,0	35	9,9	845	22,5	198	13,6	1052	12,7
(kv. f.)	1144	17,2	245	16,5	307	21,6	322	13,3	—	—	—	—	270	17,4
i alt total	4137	15,5	661	11,2	754	16,5	357	12,9	845	22,5	198	13,6	1322	13,7
45-54 år years	4188	18,6	518	10,8	347	16,8	72	4,3	1195	25,4	137	14,8	1919	17,5
(kv. f.)	1364	22,9	251	16,8	275	35,3	483	17,2	—	—	—	—	355	25,4
i alt total	5552	19,6	769	12,8	622	25,0	555	15,5	1195	25,4	137	14,8	2274	18,7
55 år og derover years and more	3462	25,6	923	17,7	410	21,2	42	13,8	374	31,5	68	44,6	1645	29,4
(kv. f.)	1605	27,8	380	29,1	441	29,1	374	24,5	—	—	—	—	410	28,2
i alt total	5067	26,4	1303	21,0	851	25,3	416	23,4	374	31,5	68	44,6	2055	29,1
Samtlige aldersgrupper all age groups	11831	18,8	2165	12,6	1498	15,4	154	8,2	2690	24,0	510	17,5	4814	20,1
(kv. f.)	5452	22,5	1585	20,8	1411	27,2	1331	18,7	—	—	—	—	1125	23,6
i alt total	17283	20,0	3750	16,1	2909	21,1	1485	17,6	2690	24,0	510	17,5	5939	20,8

¹ Omfatter tjenestemænd i 19.-30. lønklasse (ekskl. fagligt uddannet sundheds- og undervisningspersonale) samt kontorpersonalet i de øvrige lønklasser.² For lærere og lærerinder (indbefattet lektorer og adjunker) under skolevæsenet er antallet af sygedage beregnet på grundlag af antallet af sygeforsømte skoledage, der udgjorde i gennemsnit for lærere 9,8 og for lærerinder 17,3.³ Fast ansatte lønarbejdere.⁴ Væsentligst lønarbejdere, som uden at være fast ansatte har sygelønsrett i h. t. overgangsbestemmelsen i vedtægtens § 115.⁵ Ved sammenligning mellem mænds og kvinders sygelighed og mellem institutionerne indbyrdes må den forskellige aldersfordeling tages i betragtning.⁶ D. v. s. de under budgetbilag 10 optagne institutioner.⁷ Herunder begravelsesvæsenet, ejendomsdirektoratet, torvedirektoratet, kørselsafdelingen, håndværksafdelingen, badeanstalterne, sundhedsvæsenet og kommunebibliotekerne.

ANM. Fraværelse på grund af barnefødsel er medregnet som sygedage.

TABEL 251 (fortsat). Sygeligheden blandt kommunernes sygelønsberettigede personale.

Sickness among municipal staff entitled to sick-pay.

B. Frederiksberg.

	Admini- str.- og kontor- pers.		Maskin- mestre, lednings- inspekt. m. fl.		Øvrige funkti- onærer		Sygepleje- personale m. fl.		Personale ved bibliote- kerne		Budgetm. lønnede pers. iflg. vedtægtens §§ 96 og 103 ¹		Løst ansat budgetmæs. lønnet per- sonale m. fri station på kommunale institutioner ²		Tilsammen ³ <i>total</i>																																						
	1965		1965		1965		1965		1965		1965		1965		1965		1960-61																																				
	Gnstl. antal tjenestemænd <i>average number of civil servants</i>	Antal sygedage pr. tjenestemand <i>number of sick-days per civil servant</i>	Gnstl. antal tjenestemænd <i>average number of civil servants</i>	Antal sygedage pr. tjenestemand <i>number of sick-days per civil servant</i>	Gnstl. antal tjenestemænd <i>average number of civil servants</i>	Antal sygedage pr. tjenestemand <i>number of sick-days per civil servant</i>	Gnstl. antal tjenestemænd <i>average number of civil servants</i>	Antal sygedage pr. tjenestemand <i>number of sick-days per civil servant</i>	Gnstl. antal tjenestemænd <i>average number of civil servants</i>	Antal sygedage pr. tjenestemand <i>number of sick-days per civil servant</i>	Gnstl. antal personer <i>average number of persons</i>	Antal sygedage pr. person <i>number of sick-days per person</i>	Gnstl. antal personer <i>average number of persons</i>	Antal sygedage pr. person <i>number of sick-days per person</i>	Gnstl. antal personer <i>average number of persons</i>	Antal sygedage pr. person <i>number of sick-days per person</i>	Gnstl. antal personer <i>average number of persons</i>	Antal sygedage pr. person <i>number of sick-days per person</i>																																			
Institutioner⁴ institutions																																																					
Administration {md. m. 353 11,1 — — 27 3,9 — — — — 3 10,3 — — 383 10,6 382 10,5	administration {kv. f. 271 18,5 — — — — 6 23,0 — — — — — — 280 18,7 233 16,9	Hospitalsvæsen {md. m. 11 5,3 — — — — 72 13,4 — — — — 184 7,5 — — 267 9,0 207 9,3	hospitals {kv. f. 13 29,8 — — — — 167 15,8 — — — — 653 18,6 199 11,8 1032 16,9 843 20,9	Alderdomshjem {md. m. — — — — — — 1 — — — — 54 12,8 — — 62 14,9 28 35,9	homes for the aged {kv. f. — — — — — — 8 28,9 — — — — — — — — 8 22,4 8 13,3	Kom.biblioteker {md. m. 1 . . . — — 1 . . . — — — — 6 28,3 — — — — 8 22,4 8 13,3	libraries {kv. f. 12 14,1 — — — — — — — — 31 11,9 — — — — 43 12,5 40 14,7	Brandvæsenet fire- {md. m. 7 2,1 — — — — 91 16,1 — — — — — — — — 98 15,1 97 7,8	service {kv. f. 1 . . . — — — — — — — — — — — — — — 1 . . . 1 . . .	Komm. værker gas {md. m. — — — — 34 9,5 97 33,4 — — — — 34 35,5 — — 165 28,9 213 19,9	works, pow. pl., etc. {kv. f. — — — — — — 3 36,7 — — — — — — — — 3 36,7 — —	Vej- og kloakafd. road {md. m. — — — — 3 3,3 23 14,9 — — — — — — — — 86 31,9 79 24,6	and sewer serv., etc. {kv. f. — — — — — — 7 6,9 — — — — — — — — 8 7,8 8 10,9	Øvr. institutioner ⁵ {md. m. — — — — — — 2 10,3 — — — — — — — — 3 10,3 4 7,3	other {kv. f. — — — — — — 3 10,0 26 3,0 — — — — — — — — 20 27,5 — — 72 12,3 61 18,0	I alt 1965 total . . . {md. m. 372 10,7 37 9,0 242 21,4 73 14,5 6 28,3 281 17,8 — — 1011 15,6 . . .	{kv. f. 297 18,8 — — 39 12,5 207 14,9 31 11,9 728 18,4 199 11,8 1501 16,8 . . .	I alt 1960-61 total {md. m. 374 10,1 50 17,9 289 14,9 — — 6 14,7 271 15,0 1 991 13,3	{kv. f. 254 16,7 — — 45 11,6 182 22,3 26 13,3 498 25,9 209 11,0 1214 20,1	Aldersgrupper age groups																			Under 35 år years . . {md. m. 99 6,2 1 . . . 48 12,6 2 5,0 1 . . . 98 7,5 — — 249 7,9 212 8,9	{kv. f. 132 16,2 — — 9 3,9 42 6,5 17 11,5 317 17,9 195 12,0 712 15,0 586 16,1	I alt tot. 231 11,9 1 . . . 57 11,2 44 6,5 18 10,9 415 15,5 195 12,0 961 13,1 798 14,2	35-44 år years . . {md. m. 80 9,1 10 3,1 61 13,5 12 5,8 1 . . . 70 6,2 — — 234 8,9 226 8,9	{kv. f. 52 19,2 — — 10 19,3 59 17,1 4 17,3 98 19,6 2 0,0 225 18,6 193 18,7	I alt tot. 132 13,1 10 3,1 71 14,3 71 15,2 5 14,4 168 14,0 2 0,0 459 13,7 419 13,4	45-54 år years . . {md. m. 93 11,4 9 12,9 64 20,2 32 12,0 1 . . . 50 30,3 — — 249 17,5 284 13,0	{kv. f. 59 20,5 — — 8 12,3 54 13,0 5 9,8 157 15,1 1 . . . 284 15,6 223 22,2	I alt tot. 152 14,9 9 12,9 72 19,3 86 12,6 6 8,2 207 18,7 1 . . . 533 16,5 507 17,0	55 år og derov. {md. m. 100 16,0 17 10,1 69 35,7 27 21,9 3 55,7 63 36,8 — — 279 26,2 269 20,6	years and more. {kv. f. 54 23,0 — — 12 13,4 52 21,2 5 11,0 156 22,0 1 . . . 280 21,3 212 30,0	I alt tot. 154 18,4 17 10,1 81 32,4 79 21,4 8 27,8 219 26,2 1 . . . 559 23,8 481 24,8	Samtlige aldersgr. {md. m. 372 10,7 37 9,0 242 21,4 73 14,5 6 28,3 281 17,8 — — 1011 15,6 991 13,3	all age groups . . {kv. f. 297 18,8 — — 39 12,5 207 14,9 31 11,9 728 18,4 199 11,8 1501 16,8 1214 20,1	I alt tot. 669 14,3 37 9,0 281 20,2 280 14,8 37 14,6 1009 18,2 199 11,8 2512 16,3 2205 17,0
I alt 1965 total . . . {md. m. 372 10,7 37 9,0 242 21,4 73 14,5 6 28,3 281 17,8 — — 1011 15,6 . . .	{kv. f. 297 18,8 — — 39 12,5 207 14,9 31 11,9 728 18,4 199 11,8 1501 16,8 . . .	I alt 1960-61 total {md. m. 374 10,1 50 17,9 289 14,9 — — 6 14,7 271 15,0 1 991 13,3	{kv. f. 254 16,7 — — 45 11,6 182 22,3 26 13,3 498 25,9 209 11,0 1214 20,1	Aldersgrupper age groups																			Under 35 år years . . {md. m. 99 6,2 1 . . . 48 12,6 2 5,0 1 . . . 98 7,5 — — 249 7,9 212 8,9	{kv. f. 132 16,2 — — 9 3,9 42 6,5 17 11,5 317 17,9 195 12,0 712 15,0 586 16,1	I alt tot. 231 11,9 1 . . . 57 11,2 44 6,5 18 10,9 415 15,5 195 12,0 961 13,1 798 14,2	35-44 år years . . {md. m. 80 9,1 10 3,1 61 13,5 12 5,8 1 . . . 70 6,2 — — 234 8,9 226 8,9	{kv. f. 52 19,2 — — 10 19,3 59 17,1 4 17,3 98 19,6 2 0,0 225 18,6 193 18,7	I alt tot. 132 13,1 10 3,1 71 14,3 71 15,2 5 14,4 168 14,0 2 0,0 459 13,7 419 13,4	45-54 år years . . {md. m. 93 11,4 9 12,9 64 20,2 32 12,0 1 . . . 50 30,3 — — 249 17,5 284 13,0	{kv. f. 59 20,5 — — 8 12,3 54 13,0 5 9,8 157 15,1 1 . . . 284 15,6 223 22,2	I alt tot. 152 14,9 9 12,9 72 19,3 86 12,6 6 8,2 207 18,7 1 . . . 533 16,5 507 17,0	55 år og derov. {md. m. 100 16,0 17 10,1 69 35,7 27 21,9 3 55,7 63 36,8 — — 279 26,2 269 20,6	years and more. {kv. f. 54 23,0 — — 12 13,4 52 21,2 5 11,0 156 22,0 1 . . . 280 21,3 212 30,0	I alt tot. 154 18,4 17 10,1 81 32,4 79 21,4 8 27,8 219 26,2 1 . . . 559 23,8 481 24,8	Samtlige aldersgr. {md. m. 372 10,7 37 9,0 242 21,4 73 14,5 6 28,3 281 17,8 — — 1011 15,6 991 13,3	all age groups . . {kv. f. 297 18,8 — — 39 12,5 207 14,9 31 11,9 728 18,4 199 11,8 1501 16,8 1214 20,1	I alt tot. 669 14,3 37 9,0 281 20,2 280 14,8 37 14,6 1009 18,2 199 11,8 2512 16,3 2205 17,0																
Aldersgrupper age groups																																																					
Under 35 år years . . {md. m. 99 6,2 1 . . . 48 12,6 2 5,0 1 . . . 98 7,5 — — 249 7,9 212 8,9	{kv. f. 132 16,2 — — 9 3,9 42 6,5 17 11,5 317 17,9 195 12,0 712 15,0 586 16,1	I alt tot. 231 11,9 1 . . . 57 11,2 44 6,5 18 10,9 415 15,5 195 12,0 961 13,1 798 14,2	35-44 år years . . {md. m. 80 9,1 10 3,1 61 13,5 12 5,8 1 . . . 70 6,2 — — 234 8,9 226 8,9	{kv. f. 52 19,2 — — 10 19,3 59 17,1 4 17,3 98 19,6 2 0,0 225 18,6 193 18,7	I alt tot. 132 13,1 10 3,1 71 14,3 71 15,2 5 14,4 168 14,0 2 0,0 459 13,7 419 13,4	45-54 år years . . {md. m. 93 11,4 9 12,9 64 20,2 32 12,0 1 . . . 50 30,3 — — 249 17,5 284 13,0	{kv. f. 59 20,5 — — 8 12,3 54 13,0 5 9,8 157 15,1 1 . . . 284 15,6 223 22,2	I alt tot. 152 14,9 9 12,9 72 19,3 86 12,6 6 8,2 207 18,7 1 . . . 533 16,5 507 17,0	55 år og derov. {md. m. 100 16,0 17 10,1 69 35,7 27 21,9 3 55,7 63 36,8 — — 279 26,2 269 20,6	years and more. {kv. f. 54 23,0 — — 12 13,4 52 21,2 5 11,0 156 22,0 1 . . . 280 21,3 212 30,0	I alt tot. 154 18,4 17 10,1 81 32,4 79 21,4 8 27,8 219 26,2 1 . . . 559 23,8 481 24,8	Samtlige aldersgr. {md. m. 372 10,7 37 9,0 242 21,4 73 14,5 6 28,3 281 17,8 — — 1011 15,6 991 13,3	all age groups . . {kv. f. 297 18,8 — — 39 12,5 207 14,9 31 11,9 728 18,4 199 11,8 1501 16,8 1214 20,1	I alt tot. 669 14,3 37 9,0 281 20,2 280 14,8 37 14,6 1009 18,2 199 11,8 2512 16,3 2205 17,0																																							
Samtlige aldersgr. {md. m. 372 10,7 37 9,0 242 21,4 73 14,5 6 28,3 281 17,8 — — 1011 15,6 991 13,3	all age groups . . {kv. f. 297 18,8 — — 39 12,5 207 14,9 31 11,9 728 18,4 199 11,8 1501 16,8 1214 20,1	I alt tot. 669 14,3 37 9,0 281 20,2 280 14,8 37 14,6 1009 18,2 199 11,8 2512 16,3 2205 17,0																																																			

¹ Ifølge § 96 kan magistraten give lønarbejdere m.fl. fast ansættelse, hvormed følger bl.a. sygelønsret som tjenestemand. Ifølge § 103 bevarer lønarbejdere m. fl. den under ældre regler erhvervede sygelønsret. ² Hovedsagelig sygeplejelever og vikarsygeplejersker. ³ Eksklusive skolevæsenet. ⁴ Ved sammenligning mellem mænds og kvinders sygelighed må den forskellige aldersfordeling tages i betragtning. ⁵ Tuberkulosestationen, daghjem, fritidshjem og andre anstalter til offentlig brug.

ANM. 1. For lærerpersonalet (indbefattet lektorer og adjunker) på Frederiksberg udgjorde i 1965 antallet af sygeforsømte skoledage gnstl. 7,7 for mænd og 20,1 for kvinder. For personalet på skoletandklinikken udgjorde antallet af sygeforsømte skoledage i 1965 gnstl. 17,8 for kvinder.

ANM. 2. Fraværelse på grund af barnefødsel er medregnet som sygedage.

XV. Omegnskommunerne. Suburbs.

Se også oplysninger i de foregående afsnit, bl. a. om byggeri (s. 73 og 76), samfærdsel (s. 105 f.), kirkeforhold (s. 171) og biografier (s. 184).

TABEL 252.

Folketal 1901-1966. Population.

Kommune <i>municipality</i>	Faktisk befolkning <i>actual population</i>		Bosiddende befolkning <i>residential population</i>					Befolknings- tilvækst <i>increase</i>	Indb. pr. km ² <i>inhab. per sq. kilom.</i>
	1/2 1901	1/2 1921	5/11 1940	7/11 1950	26/9 1960	27/9 1965	1/10 1966	1960- 1966	1/10 1966
								%	
Ballerup-Måløv	2 146	3 073	4 870	6 877	19 582	35 665	39 109	99,7	1 197
Birkerød ¹	4 378	5 833	6 579	9 021	14 846	18 884	19 279	29,9	569
Brøndbyerne	1 354	1 581	2 593	5 061	20 256	27 503	28 309	39,8	1 374
Dragør	1 609	2 048	2 093	2 437	4 243	4 382	4 356	2,7	2 757
Farum	1 208	1 499	1 981	2 546	5 972	6 991	7 495	47,8	347
Gladsaxe	1 754	7 009	24 107	40 303	64 693	71 302	73 598	13,8	2 908
Glostrup	2 057	3 836	8 623	13 025	21 845	26 898	28 146	28,8	1 336
Herlev	693	1 158	2 981	7 674	21 358	23 407	23 645	10,7	1 997
Herstederne	2 084	2 350	2 294	3 096	3 600	7 350	10 503	191,8	419
Hvidovre	559	962	12 014	23 163	38 411	44 114	46 396	20,8	4 910
Høje-Taastrup	2 659	4 792	7 082	9 258	12 856	16 907	17 812	38,6	675
Hørsholm ¹	1 656	3 058	6 927	8 750	12 401	14 509	15 038	21,3	859
Lyngby-Taarbæk	7 734	12 168	28 782	45 964	63 712	65 015	64 159	0,7	1 659
Rødovre	716	1 643	12 443	18 704	39 345	45 680	45 583	15,9	3 974
Store Magleby	974	1 034	1 250	1 399	3 789	4 991	5 152	36,0	322
Søllerød	3 833	8 489	12 659	16 645	25 877	28 939	28 840	11,5	708
Tårnby	3 622	5 514	13 661	22 900	42 688	46 343	46 103	8,0	742
Vallensbæk	404	441	676	856	1 834	3 110	3 560	94,1	404
Værløse	1 341	1 746	2 719	4 074	8 072	11 198	11 726	45,3	341
Omegnskommunerne tilsammen <i>suburbs, total</i>	40 781	68 234	154 334	241 753	424 480	503 188	518 809	22,2	1 130
København	400 575 ²	561 344	700 465	768 105	721 381	678 072	666 545	÷ 7,6	7 935
Frederiksberg	76 231	104 815	113 208	118 993	114 285	110 847	109 018	÷ 4,6	12 531
Gentofte	14 470	34 451	76 457	87 803	88 308	85 498	84 341	÷ 4,5	3 323
Hovedstaden <i>the capital</i>	491 276	700 610	890 130	974 901	923 974	874 417	859 904	÷ 6,9	7 282
Hovedstadsområdet <i>metropolitan area, total</i>	532 057	768 844	1 044 464	1 216 654	1 348 454	1 377 605	1 378 713	2,2	2 389

¹ Fra 1. april 1938 indlemmedes de dele af Usserød sogn, der lå i Birkerød (348 ha) og i Bløvsrød (203 ha) kommuner, i Hørsholm kommune.
² Folketallet inden for hele kommunens nuværende område.

ANM. Folketallet i hovedstaden og i omegnskommunerne tilsammen siden 1769 fremgår af tabel I og fra 1850 desuden af diagram I, side I.

TABEL 253.

Kommunernes samlede areal og landbrugsareal.

Total area and agricultural area of the municipalities.

Kommune <i>municipality</i>	Samlet areal <i>total area</i>	Landbrugsareal ¹ <i>agricult. area</i>					Kommune <i>municipality</i>	Samlet areal <i>total area</i>	Landbrugsareal ¹ <i>agricult. area</i>				
		I alt <i>total</i>		I % af samlet areal <i>in per cent of total area</i>					I alt <i>total</i>		I % af samlet areal <i>in per cent of total area</i>		
		1960	1966	1907	1966	1907			1960	1966	1907	1966	1907
Ballerup-Måløv ..	3 266	1 092	2 969	33,4	90,9	Lyngby-Taarbæk ..	3 868	267	1 552	6,9	40,1		
Birkerød	3 388	879	2 677	25,9	67,1	Rødovre	1 147	—	1 028	—	89,8		
Brøndbyerne	2 061	580	1 829	28,1	89,8	Store Magleby	1 601	707	1 368	44,2	85,4		
Dragør	158	11	128	7,0	82,3	Søllerød	4 074	584	1 907	14,3	46,9		
Farum	2 160	875	1 708	40,5	79,1	Tårnby	6 212 ²	1 895 ³	4 359	30,5	96,1		
Gladsaxe	2 531	—	1 818	—	70,6	Vallensbæk	882	371	847	42,1	96,1		
Glostrup	2 106	547	1 889	26,0	88,5	Værløse	3 435	635	1 801	18,5	52,4		
Herlev	1 184	210	1 106	17,7	93,4	Omegnskomm. i alt <i>the suburbs total</i> ...	45 913	11 338	33 400	24,7	75,1		
Herstederne	2 506	1 020	2 368	40,7	94,5	Hovedstaden <i>the cap.</i>	11 746	—	4 529	—	38,7		
Hvidovre	945	14	876	1,5	92,7	Hovedstadsområdet <i>metropol. area, total</i> .	57 659	11 338	37 929	19,7	66,2		
Høje-Taastrup ...	2 638	1 250	2 379	47,4	90,2								
Hørsholm	1 751	401	791	22,9	61,1								

¹ D. v. s. korn-, rodfrugs- og andre høstarealer samt grønfrøder- og græsningsarealer på alle ejendomme over 0,55 ha. ² Heraf Saltholm 1582 ha.

ANM. I forbindelse med folketællingen d. 26/9 1960 har Danmarks Statistik foretaget en revision af de forskellige kommuners arealer. Som følge heraf stemmer de i denne tabel givne tal ikke for alle kommunerne overens med de for dette tidspunkt offentliggjorte.

DIAGRAM 12.

Hovedstadsområdet. The metropolitan area.



ANM. Uden for kortet ligger øen Saltholm på 1582 ha. Saltholm ligger i Tårnby kommune.

TABLE 254.

Folketal og byggeri i Københavnsegnen.

Population and building activity in the region of Copenhagen.

Kommune municipality	Folketal population			Gennemsnitlig årlig stigningsprocent af folketallet yearly average increase of population		Antal husstande ^a number of households	Antal fuldførte lejligheder number of completed dwellings	Antal lejligheder under udførelse under construction	Fuldførte lejligheder i 1966 i pct. af husstande dwellings completed in 1966 in per cent of households	Lejligheder under udførelse i 1967 i pct. af husstande dwellings under construction i 1967 in per cent of households
	26/9 1960	27/9 1965	1/1 1967	1960-65	1965-67					
				%	%					%
København	721 381	678 072	665 352	÷ 1,2	÷ 1,5	281 510	2 393	3 466	0,9	1,2
Frederiksberg	114 285	110 847	108 628	÷ 0,6	÷ 1,6	45 690	103	753	0,2	1,6
Gentofte	88 308	85 498	84 255	÷ 0,6	÷ 1,2	30 850	267	336	0,9	1,1
Københavns amtsrådsokr.¹										
Ballerup-Måløv	19 582	35 665	39 925	16,4	9,5	11 165	1 160	667	10,4	6,0
Brøndbyerne	20 256	27 503	28 492	7,2	2,9	8 216	336	1 249	4,1	15,2
Dragør	4 243	4 382	4 352	0,7	÷ 0,6	1 490	4	48	0,3	3,2
Gladsaxe	64 693	71 302	73 383	2,0	2,3	22 980	836	1 679	3,6	7,3
Glostrup	21 845	26 898	28 157	4,6	3,7	8 735	530	508	6,1	5,8
Herlev	21 358	23 407	23 618	1,9	0,7	7 012	144	238	2,1	3,4
Herstedsøerne	3 600	7 350	11 229	20,8	42,2	2 210	747	2 001	33,8	90,5
Hvidovre	38 411	44 114	46 422	3,0	4,2	14 389	849	480	5,9	3,3
Høje-Taastrup	12 856	16 907	18 767	6,3	8,8	5 601	627	1 857	11,2	33,2
Ledøje-Smørum	1 757	2 101	2 248	3,9	5,6	618	32	67	5,2	10,8
Lyngby-Taarbæk	63 712	65 015	63 832	0,4	÷ 1,5	21 986	83	76	0,4	0,3
Rødovre	39 345	45 680	45 521	3,2	÷ 0,3	14 833	76	564	0,5	3,8
Sengeløse	1 435	1 658	1 706	3,1	2,3	492	13	19	2,6	3,9
Store Magleby	3 789	4 991	5 209	6,3	3,5	1 530	57	60	3,7	3,9
Søllerød	25 877	28 939	28 897	2,4	÷ 0,2	8 721	185	1 049	2,1	12,0
Torslunde-Ishøj	2 478	2 958	3 049	3,9	2,5	870	33	71	3,8	8,2
Tårnby	42 688	46 343	46 144	1,7	÷ 0,3	15 401	277	779	1,8	5,1
Vallensbæk	1 834	3 110	4 060	13,9	24,4	1 002	354	1 102	35,3	110,0
Værlose	8 072	11 198	11 928	7,7	5,2	3 321	256	742	7,7	22,3
Roskilde amtsrådsreds										
Køge	12 294	14 144	15 369	3,0	6,9	5 410	238	389	4,4	7,2
Roskilde	31 928	37 102	37 101	3,2	÷ 0,0	12 716	379	2 169	3,0	17,1
Borup-Kimmerslev	1 762	1 898	1 982	1,5	3,5	724	15	47	2,1	6,5
Ejby-Nr. Dalby	1 505	1 564	1 624	0,9	3,1	476	6	36	1,3	7,6
Greve-Kildebrønde	4 481	6 790	8 761	10,3	23,2	2 096	500	650	23,9	31,0
Havdrup-Solrød	2 749	3 488	3 892	5,4	9,3	1 074	117	280	10,9	26,1
Herslev-Gevninge	1 252	1 348	1 384	1,5	2,1	422	16	11	3,8	2,6
Himmelev	1 890	2 531	3 075	6,8	17,2	739	75	245	10,1	33,2
Hvalsø-Særløse	2 357	2 471	2 498	1,0	0,9	768	16	25	2,1	3,3
Hvedstrup-Fløng	2 461	3 028	3 125	4,6	2,6	902	33	7	3,7	0,8
Hyllinge-Lyndby	1 626	1 776	1 842	1,8	3,0	550	19	14	3,5	2,5
Højelse	2 670	3 300	3 500	4,7	4,8	1 000	54	153	5,4	15,3
Jersie-Skensved	1 342	1 820	1 904	7,1	3,7	566	19	49	3,4	8,7
Jyllinge-Gundsømagle	1 624	1 955	2 086	4,1	5,4	596	39	87	6,5	14,6
Karlslunde-Karlstrup	2 299	3 392	4 042	9,5	15,3	1 073	145	363	13,5	33,8
Kornerup-Svogerslev	907	1 095	1 740	4,1	47,1	333	199	182	59,8	54,7
Lejre	3 498	3 842	4 031	2,0	3,9	1 165	54	64	4,6	5,5
Ramsø	2 740	3 410	3 605	4,9	4,6	1 105	42	52	3,8	4,7
Reerslev-Vindinge	1 589	1 644	1 702	0,7	2,8	495	8	10	1,6	2,0
Roskilde Vor Frue	936	1 174	1 164	5,1	÷ 0,7	348	4	4	1,1	1,1
Rye-Sonnerup	1 426	1 529	1 599	1,4	3,7	457	13	32	2,8	7,0

(fortsættes)

¹ Eksklusive Gentofte. ² Foreløbige tal.

ANM. Ved Københavnseggen er her forstået hovedstadens 3 kommuner og alle kommuner i Københavns og Roskilde amtsrådsredse samt i Frederiksborg amt. Af ovennævnte kommuner henregnes København, Frederiksberg og alle kommunerne i Københavns amtsrådsreds - bortset fra Ledøje-Smørum, Sengeløse og Thorslunde-Ishøj - samt Birkerød, Farum og Hørsholm i Frederiksborg amt til hovedstadsområdet, jfr. tabel 252, side 212.

(fortsættes)

TABEL 254 (fortsat).

Folketal og byggeri i Københavnsegnen.
Population and building activity in the region of Copenhagen.

Kommune municipality	Folketal population			Gennemsnitlig Årlig stigningsprocent af folketallet yearly average increase of population		Antal husstande ¹ number of households	Antal fuldførte lejligheder number of completed dwellings	Antal lejligheder under ud- førelse dwellings under construc- tion	Fuld- førte lejligheder i 1966 i pct. af hus- stande dwellings completed in 1966 in per cent of households	Lejlig- heder under udførelse i 1967 i pct. af hus- stande dwellings under con- struction i 1967 in per cent of households
	26/9 1960	27/9 1965	1/1 1967	1960-65	1965-67					
				%	%	1965	1966	1/1 1967	%	%
Roskilde amtsrådskreds										
(fortsat)										
Sæby-Gershøj	822	843	849	0,5	0,6	257	8	9	3,1	3,5
Såby-Kisserup	1 575	1 731	1 776	2,0	2,1	513	14	29	2,7	5,7
Tune	944	1 378	1 565	9,2	10,9	428	52	67	12,1	15,7
Øsemagle	1 244	1 525	1 655	4,5	6,8	459	26	53	5,7	11,5
Ørsted-Dåstrup	1 259	1 430	1 522	2,7	5,1	430	12	31	2,8	7,2
Ågerup-Kirkerup	1 157	1 289	1 519	2,3	14,2	368	41	86	11,1	23,4
Frederiksborg amt										
Frederikssund	5 722	6 805	7 077	3,8	3,2	2 375	116	241	4,9	10,1
Frederiksværk	4 435	4 538	4 468	0,5	1,2	1 683	15	41	0,9	2,4
Helsingør	26 658	29 327	29 767	2,0	1,2	10 860	79	508	0,7	4,7
Hillerød	18 948	21 047	21 796	2,2	2,8	7 336	292	732	4,0	10,0
Alsønderup	822	1 193	1 436	9,0	16,3	356	63	77	17,7	21,6
Asminderød-Grønholt	9 749	11 074	11 409	2,7	2,4	2 649	80	577	2,2	21,8
Birkerød	14 846	18 884	19 556	5,4	2,8	5 511	127	413	2,3	7,5
Blistrup	1 091	1 205	1 289	2,1	5,6	394	18	53	4,6	13,5
Blovstrød	2 182	2 491	2 653	2,8	5,2	746	45	118	6,0	15,8
Esbønderup-Nødebo	3 124	3 427	3 523	1,9	2,2	1 094	35	51	3,2	4,7
Farum	5 072	6 991	7 672	7,6	7,8	2 184	180	392	8,2	17,9
Græse-Sigerslevvester	603	742	766	4,6	2,6	215	2	9	0,9	4,2
Græsted-Mårum	3 424	3 566	3 617	0,8	1,1	1 134	44	60	3,9	5,3
Harløse	1 337	1 989	2 245	9,8	10,3	601	46	83	7,7	13,8
Helsingø-Valby	3 582	3 848	4 040	1,5	4,0	1 273	38	111	3,0	8,7
Hundested	5 217	5 834	5 957	2,4	1,7	1 797	38	100	2,1	5,6
Hørsholm	12 401	14 509	15 473	3,4	5,3	4 581	379	741	8,3	16,2
Jægerspris	3 308	4 029	3 999	4,4	0,6	1 146	281	70	2,4	6,1
Jørlunde	1 058	1 323	1 368	5,0	2,7	408	6	19	1,5	4,7
Karlebo	3 243	3 753	4 004	3,1	5,4	1 135	62	321	5,5	28,3
Kregme-Vinderød	4 147	4 988	5 155	4,1	2,7	1 548	71	83	4,6	5,4
Kyndby-Krogstrup	1 615	1 566	1 652	0,6	4,4	485	17	16	3,5	3,3
Lille Lyngby	849	916	982	1,6	5,8	281	15	30	5,3	10,7
Lillerød	3 815	4 743	5 198	4,9	7,7	1 501	131	290	8,7	19,3
Lynge-Uggeløse	3 208	4 370	4 559	7,2	3,5	1 255	51	97	4,1	7,7
Melby	2 057	2 290	2 321	2,3	1,1	694	17	3	2,4	0,4
Oppe Sundby-Snostrup	1 946	2 620	2 843	6,9	6,8	798	42	178	5,3	22,3
Ramløse-Annisle	1 483	1 784	2 015	4,1	10,4	537	40	121	7,4	22,5
Skibby	3 923	4 025	4 214	0,5	3,8	1 224	39	66	3,2	5,4
Skævinge-Gørløse	1 990	2 237	2 287	2,5	1,8	641	18	24	2,8	3,7
Slagslunde-Ganløse	1 650	1 946	1 988	3,6	1,7	600	15	32	2,5	5,3
Slangerup bykommune	1 562	1 902	2 279	4,4	15,9	582	69	90	11,9	15,5
Slangerup landsogn	515	543	553	1,1	1,5	151	7	1	4,6	0,7
Stenløse-Veksø	2 476	3 527	4 027	8,5	11,3	1 027	88	226	8,6	22,0
Strø	565	530	529	1,2	0,2	150	3	1	2,0	0,7
Søborg-Gilleleje	3 545	3 863	3 972	1,8	2,3	1 248	38	55	3,0	4,4
Tikøb	14 497	17 182	18 719	3,7	7,2	5 507	519	372	9,4	6,8
Uvelse	418	559	629	6,7	10,0	164	26	27	15,9	16,5
Vejby-Tibirke	2 283	2 373	2 389	0,8	0,5	814	11	28	1,4	3,4
Ølsted	1 090	1 202	1 291	2,1	5,9	360	31	9	8,6	2,5
Ølstykke	1 207	1 708	2 594	8,3	41,5	531	152	997	28,6	187,8

¹ Foreløbige tal.

Se anm. side 214.

TABEL 255.

Folketal i de enkelte sogne. Population of each parish.

Kommune og sogn	Bosiddende befolkn. residential population			Fakt. befolkn. actual populat.		Kommune og sogn	Bosiddende befolkn. residential population			Fakt. befolkn. actual populat.	
	1965	1960	1950	1930	1921		1965	1960	1950	1930	1921
Ballerup-Måløv:						Høje-Taastrup:					
Ballerup	17981	17231	5533	3283	2478	Høje-Taastrup	4803	4122	3223	2586	2183
Måløv	2827	2351	1344	659	595	Taastrup Nykirke .	12104	8734	6035	3516	2609
Skovlunde ¹	14857	•	•	•	•	Hørsholm	14509	12401	8750	3734	3058
Birkerød:						Lyngby-Taarbæk:					
Birkerød	12949	14846	9021	7391	5833	Lyngby	16650	15655	12158	13343	10343
Bistrup ²	5935	•	•	•	•	Taarbæk	2572	2739	2855	1969	1825
Brøndbyerne:						Lundtofte	13355	12964	6434	•	•
Brøndbyvester	16024	12037	3500	1412	872	Virum	20972	20404	11983	•	•
Brøndbyøster ³	11479	11719	2855	1557	1129	Christians sogn....	11466	11950	12534	•	•
Dragør	4382	4243	•	•	•	Rødovre:					
Farum	6991	5072	2546	1613	1499	Rødovre	14366	19193	13952	5836	1643
Gladsaxe:						Hendriksholm ⁵	9206	•	•	•	•
Gladsaxe	22857	25453	18938	6004	7009	Grøndalslund	9195	8485	•	•	•
Mørkhøj	9046	7812	•	•	•	Islev	12913	11667	4752	•	•
Stengård ⁴	14417	•	•	•	•	Store Magleby	4991	3789	3836	3324	3082
Bagsværd	7678	14072	7528	•	•	Søllerød:					
Søborggård	17304	17356	13837	7745	•	Ny Holte	6798	6718	•	•	•
Glostrup:						Søllerød	7271	6032	8210	5478	8489
Glostrup	21757	18345	11731	4877	3416	Vedbæk	9427	13127	8435	5303	•
Avedøre ³	5141	•	•	•	•	Nærum ⁶	5443	•	•	•	•
Herlev	23407	21358	7674	2384	1158	Tårnby:					
Herstederne:						Tårnby	26969	22383	10085	4814	2564
Herstedvester	6574	2957	2520	1997	1835	Kastrup	19374	20305	12815	5205	2950
Herstedøster	776	643	576	557	515	Vallensbæk	3110	1834	856	550	441
Hvidovre:						Værløse	11198	8072	4074	2252	1746
Hvidovre	10177	10070	15880	6523	962	Omegnskomm. til-					
Risbjerg	15465	15172	•	•	•	sam. suburbs, total ..	503188	424480	241753	103912	68234
Strandmark	18472	13169	7283	•	•						

¹ Skovlunde sogn udskiltes fra Ballerup sogn pr. ¹/₈ 1961 ved kgl. resol. af 15. juli 1961. ² Bistrup sogn udskiltes fra Birkerød sogn pr. ²²/₈ 1963 ved kgl. resol. af 17. september 1963. ³ Avedøre sogn udskiltes fra Brøndbyøster sogn pr. ¹/₁ 1965 ved kgl. resol. af 12. december 1964. ⁴ Stengård sogn udskiltes fra Gladsaxe og Bagsværd sogne pr. ¹/₁₀ 1962 ved kgl. resol. af 15. september 1962. ⁵ Hendriksholm sogn udskiltes fra Rødovre sogn pr. ¹⁹/₁₁ 1961 ved kgl. resol. af 8. november 1961. ⁶ Nærum sogn udskiltes fra Søllerød og Vedbæk sogne pr. ¹/₄ 1961 ved kgl. resol. af 17. december 1960.

TABEL 256.

Tilflyttede og fraflyttede personer. Immigrated and emigrated persons.

Kommune municipality	Tilflyttede personer fra persons immigrated from			Fraflyttede personer til persons emigrated to			Tilflytningsoverskud fra immigration surplus from				
	hoved- stads- området the metro- politan area	provs., udland m. m. rest of Denmark and foreign	I alt total	hoved- stads- området the metro- politan area	provs., udland m. m. rest of Denmark and foreign	I alt total	hovedstadsområdet metropolitan area		I alt total 1966	I alt total 1965	
							hoved- staden the capital	omegns- komm. the suburbs			
Ballerup-Måløv	4 366	1 483	5 849	1 670	1 746	3 416	2 250	446	÷ 263	2 433	1 759
Birkerød	1 353	1 007	2 360	967	1 165	2 132	173	213	÷ 158	228	439
Brøndbyerne	1 928	898	2 826	1 324	1 143	2 467	590	14	÷ 245	359	434
Dragør	195	73	268	193	116	309	22	÷ 20	÷ 43	÷ 41	÷ 39
Farum	867	543	1 410	452	575	1 027	208	207	÷ 32	383	240
Gladsaxe	5 555	2 454	8 009	4 365	2 882	7 247	1 489	÷ 299	÷ 428	762	1 112
Glostrup	2 698	1 211	3 909	1 881	1 330	3 211	914	÷ 97	÷ 119	698	466
Herlev	1 429	714	2 143	1 353	913	2 266	269	÷ 193	÷ 199	÷ 123	÷ 248
Herstederne	3 377	641	4 018	602	499	1 101	1 922	853	142	2 917	2 573
Hvidovre	4 010	1 589	5 599	2 979	1 727	4 706	1 391	÷ 360	÷ 138	893	700
Høje-Taastrup	1 900	1 409	3 309	787	1 122	1 909	776	337	÷ 287	1 400	304
Hørsholm	1 428	1 043	2 471	747	975	1 722	363	318	68	749	243
Lyngby-Taarbæk	2 979	2 030	5 009	3 818	2 592	6 410	÷ 137	÷ 702	÷ 562	÷ 1 401	÷ 769
Rødovre	2 295	997	3 292	2 519	1 514	4 033	385	÷ 609	÷ 517	÷ 741	÷ 616
Store Magleby	560	251	811	438	296	734	67	55	÷ 45	77	232
Søllerød	1 897	1 681	3 578	1 871	1 926	3 797	211	÷ 185	÷ 245	÷ 219	182
Tårnby	2 576	1 435	4 011	3 033	1 638	4 671	31	÷ 488	÷ 203	÷ 660	÷ 914
Vallensbæk	911	367	1 278	253	250	503	363	295	117	775	590
Værløse	1 059	485	1 544	561	641	1 202	283	215	÷ 156	342	467
Heraf: I alt 1966 total	41 383	20 311	61 694	29 813	23 050	52 863	11 570	—	÷ 2 739	8 831	•
hovedpersoner i familier	6 978	2 510	9 488	4 382	4 062	8 444	2 596	—	÷ 1 552	1 044	605
bipersoner » »	13 802	5 085	18 887	7 929	8 639	16 568	5 873	—	÷ 3 554	2 319	1 354
enkeltpersoner	20 603	12 716	33 319	17 502	10 349	27 851	3 101	—	÷ 2 367	5 468	5 196
I alt 1965 total	38 495	19 318	57 813	27 537	23 121	50 658	10 958	—	÷ 3 803	•	7 155

TABEL 257. **Befolkningens fordeling efter køn, alder og ægteskabelig stilling den 1. januar 1965.**

The population by sex, age, and marital status, 1st January 1965.

Aldersklasser age groups	Ballerup-Måløv												Til- sammen total
	Mænd males						Kvinder females						
	Ugifte un- married	Gifte married	Enke- mænd widowers	Sepa- rerede separated	Fraskilte divorced	I alt total	Ugifte un- married	Gifte married	Enker widows	Sepa- rerede separated	Fraskilte divorced	I alt total	
0- 4 år years	2 443	—	—	—	—	2 443	2 371	—	—	—	—	2 371	4 814
5- 9 » »	1 761	—	—	—	—	1 761	1 667	—	—	—	—	1 667	3 428
10-14 » »	1 209	—	—	—	—	1 209	1 182	—	—	—	—	1 182	2 391
I alt 0-14 år » total	5 413	—	—	—	—	5 413	5 220	—	—	—	—	5 220	10 633
15-19 år years	1 036	9	—	—	—	1 045	875	130	—	—	—	1 006	2 051
20-24 » »	692	858	—	—	3	1 554	434	1 711	—	5	25	2 176	3 730
25-29 » »	257	1 886	1	10	33	2 187	157	1 911	—	8	9	55	2 140
30-34 » »	110	1 576	3	11	47	1 747	95	1 382	—	11	11	63	1 562
35-39 » »	79	1 230	4	12	41	1 366	55	1 037	—	12	9	64	1 177
40-44 » »	68	939	2	9	53	1 071	56	816	—	18	9	57	956
45-49 » »	45	680	5	14	38	782	52	544	—	18	7	50	671
50-54 » »	47	485	8	4	32	576	52	411	—	32	3	37	535
55-59 » »	29	338	19	5	35	426	35	244	—	63	11	35	388
60-64 » »	36	231	18	1	15	301	51	184	—	67	1	17	320
I alt 20-64 år years, total	1 363	8 223	60	67	297	10 010	987	8 240	230	65	403	9 925	19 935
65-69 år years	19	149	19	—	9	196	25	104	66	7	13	215	411
70-74 » »	5	104	25	1	4	139	18	56	74	3	7	158	297
75-79 » »	8	46	16	—	5	75	27	39	61	—	4	131	206
80-84 » »	3	19	15	1	—	38	6	5	35	—	2	48	86
85-89 » »	2	6	12	—	—	20	6	—	18	—	—	24	44
90-94 » »	1	1	2	—	—	4	2	—	3	—	—	5	9
95 år og over years and over	—	—	1	—	—	1	1	—	—	—	—	1	2
I alt 65 år o. dero. years and over, total	38	325	90	2	18	473	85	204	257	10	26	582	1 055
Tilsammen total	7 850	8 557	150	69	315	16 941	7 167	8 574	487	76	429	16 733	33 674
Birkerød													
0- 4 år years	916	—	—	—	—	916	873	—	—	—	—	873	1 789
5- 9 » »	879	—	—	—	—	879	841	—	—	—	—	841	1 720
10-14 » »	741	—	—	—	—	741	707	—	—	—	—	707	1 448
I alt 0-14 år » total	2 536	—	—	—	—	2 536	2 421	—	—	—	—	2 421	4 957
15-19 år years	811	4	—	—	—	815	806	34	—	—	1	841	1 656
20-24 » »	503	182	—	1	1	687	396	397	1	2	2	798	1 485
25-29 » »	208	475	—	—	8	691	103	638	1	2	21	765	1 456
30-34 » »	120	569	2	4	10	725	90	623	3	2	18	736	1 461
35-39 » »	105	641	—	5	18	769	76	598	9	4	29	716	1 485
40-44 » »	97	617	4	4	20	742	84	543	15	3	34	679	1 421
45-49 » »	63	493	3	6	18	583	82	448	17	3	22	572	1 155
50-54 » »	63	399	4	3	10	479	75	354	27	9	24	489	968
55-59 » »	43	289	8	4	20	364	67	234	40	4	30	375	739
60-64 » »	43	178	11	5	6	243	53	128	48	1	16	246	489
I alt 20-64 år years, total	1 245	3 863	32	32	111	5 283	1 026	3 963	161	30	196	5 376	10 659
65-69 år years	24	136	9	4	8	181	37	105	45	4	11	202	383
70-74 » »	13	94	20	1	3	131	26	60	62	1	6	155	286
75-79 » »	8	57	20	—	2	87	9	25	49	1	6	90	177
80-84 » »	1	20	18	1	—	40	12	11	46	1	2	72	112
85-89 » »	—	8	9	—	1	18	7	2	19	—	2	30	48
90-94 » »	—	—	5	—	—	5	3	1	8	—	—	12	17
95 år og over years and over	—	—	1	—	—	1	—	—	—	—	—	—	1
I alt 65 år o. dero. years and over, total	46	315	82	6	14	463	94	204	229	7	27	561	1 024
Tilsammen total	4 638	4 182	114	38	125	9 097	4 347	4 201	390	37	224	9 199	18 296

ANM. Tallene er optalt på grundlag af de respektive kommuners hulkortfolkeregistre.

(fortsættes)

TABEL 257 (fortsat). **Befolkningens fordeling efter køn, alder og ægteskabelig stilling den 1. januar 1965.**

The population by sex, age, and marital status, 1st January 1965.

Aldersklasser age groups	Brøndbyerne												Til- sammen total
	Mænd <i>males</i>						Kvinder <i>females</i>						
	Ugifte un- married	Gifte married	Enke- mænd widowers	Sepa- rerede separated	Fraskilte divorced	I alt total	Ugifte un- married	Gifte married	Enker widows	Sepa- rerede separated	Fraskilte divorced	I alt total	
0- 4 år <i>years</i>	1 759	—	—	—	—	1 759	1 689	—	—	—	—	1 689	3 448
5- 9 » »	1 609	—	—	—	—	1 609	1 563	—	—	—	—	1 563	3 172
10-14 » »	1 199	—	—	—	—	1 199	1 195	—	—	—	—	1 195	2 394
I alt 0-14 år » total	4 567	—	—	—	—	4 567	4 447	—	—	—	—	4 447	9 014
15-19 år <i>years</i>	915	9	—	—	—	924	822	83	—	—	—	905	1 829
20-24 » »	528	346	1	—	7	882	312	653	—	8	15	988	1 870
25-29 » »	124	906	1	7	13	1 051	91	1 231	5	12	35	1 374	2 425
30-34 » »	86	1 253	3	6	24	1 372	72	1 277	11	17	69	1 446	2 818
35-39 » »	55	1 217	7	11	27	1 317	63	1 104	8	7	58	1 240	2 557
40-44 » »	52	1 028	4	8	48	1 140	75	852	19	12	55	1 013	2 153
45-49 » »	31	655	5	8	21	720	44	489	27	9	37	606	1 326
50-54 » »	14	404	7	7	27	459	37	363	31	9	29	469	928
55-59 » »	16	246	9	2	16	289	23	200	36	1	15	275	564
60-64 » »	8	173	8	3	8	200	15	113	40	5	20	193	393
I alt 20-64 år <i>years</i> , total	914	6 228	45	52	191	7 430	732	6 282	177	80	333	7 604	15 034
65-69 år <i>years</i>	9	113	15	3	12	152	13	75	46	2	12	148	300
70-74 » »	7	56	18	2	2	85	9	37	53	2	8	109	194
75-79 » »	3	28	9	—	2	42	10	18	47	—	2	77	119
80-84 » »	2	16	13	1	1	33	4	5	29	—	2	40	73
85-89 » »	—	3	6	—	2	11	—	—	5	—	—	5	16
90-94 » »	—	—	3	—	—	3	—	—	1	—	—	1	4
95 år og over <i>years</i> and over	—	—	—	—	—	—	—	—	—	—	—	—	—
I alt 65 år o. dero. <i>years and over</i> , total	21	216	64	6	19	326	36	135	181	4	24	380	706
Tilsammen total	6 417	6 453	109	58	210	13 247	6 037	6 500	358	84	357	13 336	26 583
Dragør													
0- 4 år <i>years</i>	190	—	—	—	—	190	198	—	—	—	—	198	388
5- 9 » »	203	—	—	—	—	203	187	—	—	—	—	187	390
10-14 » »	203	—	—	—	—	203	190	—	—	—	—	190	393
I alt 0-14 år » total	596	—	—	—	—	596	575	—	—	—	—	575	1 171
15-19 år <i>years</i>	160	2	—	—	—	162	179	12	—	—	—	191	353
20-24 » »	91	39	—	—	—	130	53	86	—	2	—	141	271
25-29 » »	25	139	—	2	5	171	7	182	—	4	2	195	366
30-34 » »	16	156	—	3	2	177	6	142	2	3	5	158	335
35-39 » »	12	150	1	3	4	170	6	147	—	2	10	165	335
40-44 » »	8	151	—	5	2	166	7	147	4	5	1	164	330
45-49 » »	5	115	4	3	4	131	14	130	4	5	7	160	291
50-54 » »	11	99	2	4	4	120	10	76	12	1	8	107	227
55-59 » »	5	76	2	2	7	92	8	57	11	2	7	85	177
60-64 » »	6	65	3	—	5	79	11	46	13	1	2	73	152
I alt 20-64 år <i>years</i> , total	179	990	12	22	33	1 236	122	1 013	46	25	42	1 248	2 484
65-69 år <i>years</i>	4	34	7	1	—	46	9	24	19	—	2	54	100
70-74 » »	2	25	3	—	—	30	13	22	43	—	4	82	112
75-79 » »	3	15	5	—	—	23	8	10	33	—	1	52	75
80-84 » »	—	13	8	—	1	22	4	7	11	—	1	23	45
85-89 » »	1	—	5	—	—	6	2	—	5	—	1	8	14
90-94 » »	—	—	—	—	—	—	—	—	2	—	—	2	2
95 år og over <i>years</i> and over	—	—	—	—	—	—	—	—	1	—	—	1	1
I alt 65 år o. dero. <i>years and over</i> , total	10	87	28	1	1	127	36	63	114	—	9	222	349
Tilsammen total	945	1 079	40	23	34	2 121	912	1 088	160	25	51	2 236	4 357

ANM. Tallene er optalt på grundlag af de respektive kommuners hulkortfolkeregistre.

(fortsættes)

TABEL 257 (fortsat). **Befolkningens fordeling efter køn, alder og ægteskabelig stilling den 1. januar 1965.**

The population by sex, age, and marital status, 1st January 1965.

Aldersklasser age groups	Farum												Til- sammen total
	Mænd males						Kvinder females						
	Ugifte un- married	Gifte married	Enke- mænd widowers	Sepa- rerede separated	Fraskilte divorced	I alt total	Ugifte un- married	Gifte married	Enker widows	Sepa- rerede separated	Fraskilte divorced	I alt total	
0- 4 år years	410	—	—	—	—	410	376	—	—	—	—	376	786
5- 9 » »	355	—	—	—	—	355	327	—	—	—	—	327	682
10-14 » »	263	—	—	—	—	263	262	—	—	—	—	262	525
I alt 0-14 år » total	1 028	—	—	—	—	1 028	965	—	—	—	—	965	1 993
15-19 år years	260	3	—	—	—	263	217	18	1	1	—	237	500
20-24 » »	146	90	—	1	1	238	92	180	—	1	5	278	516
25-29 » »	58	227	—	1	11	297	28	308	—	1	6	343	640
30-34 » »	23	269	—	4	5	301	14	276	—	1	7	298	599
35-39 » »	19	299	2	4	4	328	11	254	2	1	9	277	605
40-44 » »	12	228	—	4	7	251	4	210	2	3	12	231	482
45-49 » »	14	168	1	2	14	199	4	148	6	1	5	164	363
50-54 » »	13	141	5	2	5	166	15	103	9	1	3	131	297
55-59 » »	12	102	4	1	5	124	14	74	18	—	4	110	234
60-64 » »	7	63	3	—	5	78	11	54	17	1	4	87	165
I alt 20-64 år years, total	304	1 587	15	19	57	1 982	193	1 607	54	10	55	1 919	3 901
65-69 år years	4	47	3	—	4	58	13	30	19	1	4	67	125
70-74 » »	5	22	6	—	2	35	9	18	21	—	4	52	87
75-79 » »	3	22	12	—	2	39	4	15	19	—	2	40	79
80-84 » »	2	7	9	—	—	18	—	2	14	—	—	16	34
85-89 » »	—	7	2	—	—	9	3	3	5	—	—	11	20
90-94 » »	—	—	1	—	—	1	1	—	5	—	—	6	7
95 år og over years and over	—	—	1	—	—	1	—	—	—	—	—	—	1
I alt 65 år o. dero. years and over, total	14	105	34	—	8	161	30	68	83	1	10	192	353
Tilsammen total	1 606	1 695	49	19	65	3 434	1 405	1 693	138	12	65	3 313	6 747
Gladsaxe													
0- 4 år years	3 197	—	—	—	—	3 197	3 101	—	—	—	—	3 101	6 298
5- 9 » »	3 128	—	—	—	—	3 128	2 913	—	—	—	—	2 913	6 041
10-14 » »	2 987	—	—	—	—	2 987	2 755	—	—	—	—	2 755	5 742
I alt 0-14 år » total	9 312	—	—	—	—	9 312	8 769	—	—	—	—	8 769	18 081
15-19 år years	3 097	22	—	—	—	3 119	2 903	211	1	2	—	3 117	6 236
20-24 » »	2 054	864	—	1	12	2 931	1 256	1 560	1	30	31	2 878	5 809
25-29 » »	601	1 799	2	17	46	2 465	330	2 217	5	35	106	2 693	5 158
30-34 » »	263	2 192	5	19	68	2 547	178	2 257	23	23	119	2 600	5 147
35-39 » »	181	2 321	7	26	95	2 630	196	2 426	32	31	141	2 826	5 456
40-44 » »	149	2 549	13	29	84	2 824	175	2 485	54	39	167	2 920	5 744
45-49 » »	126	2 149	21	34	90	2 420	152	1 973	78	30	141	2 374	4 794
50-54 » »	87	1 793	28	25	96	2 029	163	1 511	107	29	144	1 954	3 983
55-59 » »	80	1 295	41	14	66	1 496	150	1 077	176	17	92	1 512	3 008
60-64 » »	57	881	40	9	33	1 020	113	687	243	14	52	1 109	2 129
I alt 20-64 år years, total	3 598	15 843	157	174	590	20 362	2 713	16 193	719	248	993	20 866	41 228
65-69 år years	35	582	62	6	28	713	82	445	277	7	43	854	1 567
70-74 » »	33	376	87	7	18	521	60	232	269	11	43	615	1 136
75-79 » »	13	204	69	3	7	296	36	117	209	8	11	381	677
80-84 » »	6	68	64	4	8	150	19	60	145	3	7	234	384
85-89 » »	3	34	40	—	—	77	9	8	46	—	6	69	146
90-94 » »	—	—	8	—	—	8	3	1	10	—	1	15	23
95 år og over years and over	—	—	1	—	—	1	—	—	2	—	—	2	3
I alt 65 år o. dero. years and over, total	90	1 264	331	20	61	1 766	209	863	958	29	111	2 170	3 936
Tilsammen total	16 097	17 129	488	194	651	34 559	14 594	17 267	1 678	279	1 104	34 922	69 481

ANM. Tallene er optalt på grundlag af de respektive kommuners hulkortfolkeregistre.

(fortsættes)

TABEL 257 (fortsat). **Befolkningens fordeling efter køn, alder og ægteskabelig stilling den 1. januar 1965.**

The population by sex, age, and marital status, 1st January 1965.

Aldersklasser age groups	Glostrup												Til- sammen total
	Mænd <i>males</i>						Kvinder <i>females</i>						
	Ugifte un- married	Gifte married	Enke- mænd widowers	Sepa- rerede separated	Fraskilte divorced	I alt total	Ugifte un- married	Gifte married	Enker widows	Sepa- rerede separated	Fraskilte divorced	I alt total	
0- 4 år <i>years</i>	1 248	—	—	—	—	1 248	1 184	—	—	—	—	1 184	2 432
5- 9 » »	1 087	—	—	—	—	1 087	1 042	—	—	—	—	1 042	2 129
10-14 » »	987	—	—	—	—	987	994	—	—	—	—	994	1 981
I alt 0-14 år » total	3 322	—	—	—	—	3 322	3 220	—	—	—	—	3 220	6 542
15-19 år <i>years</i>	1 070	10	—	—	—	1 080	1 078	56	1	—	1	1 136	2 216
20-24 » »	746	317	—	1	6	1 070	778	673	2	3	16	1 472	2 542
25-29 » »	252	852	—	6	21	1 131	211	978	4	10	32	1 235	2 366
30-34 » »	133	923	—	7	24	1 087	104	908	8	9	34	1 063	2 150
35-39 » »	83	914	3	10	29	1 039	102	911	8	11	47	1 079	2 118
40-44 » »	68	836	8	6	65	983	73	821	17	12	48	971	1 954
45-49 » »	43	727	14	8	43	835	56	661	24	13	32	786	1 621
50-54 » »	41	631	13	2	26	713	43	518	41	5	34	641	1 354
55-59 » »	37	484	19	6	28	574	49	402	64	10	32	557	1 131
60-64 » »	22	319	14	2	17	374	33	255	78	1	24	391	765
I alt 20-64 år <i>years</i> , total	1 425	6 003	71	48	259	7 806	1 449	6 127	246	74	299	8 195	16 001
65-69 år <i>years</i>	9	208	28	2	17	264	28	153	81	1	14	277	541
70-74 » »	5	123	36	1	9	174	13	77	82	—	11	183	357
75-79 » »	7	64	40	—	3	114	7	33	72	1	6	119	233
80-84 » »	1	29	29	—	5	64	5	13	47	—	3	68	132
85-89 » »	2	5	10	—	1	18	2	1	20	—	—	23	41
90-94 » »	—	3	1	—	—	4	1	—	3	—	—	4	8
95 år og over <i>years</i> and over	—	—	—	—	—	—	—	—	1	—	—	1	1
I alt 65 år o. dero. <i>years and over, total</i>	24	432	144	3	35	638	56	277	306	2	34	675	1 313
Tilsammen total	5 841	6 445	215	51	294	12 846	5 803	6 460	553	76	334	13 226	26 072
Herlev													
0- 4 år <i>years</i>	1 281	—	—	—	—	1 281	1 236	—	—	—	—	1 236	2 517
5- 9 » »	1 280	—	—	—	—	1 280	1 279	—	—	—	—	1 279	2 559
10-14 » »	1 155	—	—	—	—	1 155	1 131	—	—	—	—	1 131	2 286
I alt 0-14 år » total	3 716	—	—	—	—	3 716	3 646	—	—	—	—	3 646	7 362
15-19 år <i>years</i>	989	4	—	—	—	993	886	47	—	—	1	934	1 927
20-24 » »	507	199	—	1	1	708	283	429	2	4	2	720	1 428
25-29 » »	149	636	1	1	11	798	66	905	—	6	19	996	1 794
30-34 » »	75	985	4	2	30	1 096	46	1 021	6	3	37	1 113	2 209
35-39 » »	53	1 025	6	3	28	1 115	34	1 050	9	10	60	1 163	2 278
40-44 » »	48	991	6	8	48	1 101	42	859	20	6	50	977	2 078
45-49 » »	26	639	6	8	30	709	28	538	24	5	45	640	1 349
50-54 » »	23	496	7	9	23	558	29	355	28	8	39	459	1 017
55-59 » »	10	292	13	4	20	339	23	216	43	3	21	306	645
60-64 » »	8	171	13	1	17	210	10	132	58	4	13	217	427
I alt 20-64 år <i>years</i> , total	899	5 434	56	37	208	6 634	561	5 505	190	49	286	6 591	13 225
65-69 år <i>years</i>	6	123	13	—	4	146	9	80	58	2	11	160	306
70-74 » »	4	71	17	—	8	100	12	43	65	4	9	133	233
75-79 » »	1	21	25	—	2	49	8	8	37	—	4	57	106
80-84 » »	2	18	12	—	—	32	3	9	24	—	1	37	69
85-89 » »	—	—	9	—	1	10	—	—	7	—	—	7	17
90-94 » »	—	1	3	—	—	4	—	—	2	—	—	2	6
95 år og over <i>years</i> and over	—	—	—	—	—	—	—	—	—	—	—	—	—
I alt 65 år o. dero. <i>years and over, total</i>	13	234	79	—	15	341	32	140	193	6	25	396	737
Tilsammen total	5 617	5 672	135	37	223	11 684	5 125	5 692	383	55	312	11 567	23 251

ANM. Tallene er optalt på grundlag af de respektive kommuners hulkortfolkeregistre.

(fortsættes)

TABEL 257 (fortsat). **Befolkningens fordeling efter køn, alder og ægteskabelig stilling**
den 1. januar 1965.

The population by sex, age, and marital status, 1st January 1965.

Aldersklasser age groups	Herstederne												Til- sammen total
	Mænd <i>males</i>						Kvinder <i>females</i>						
	Ugifte un- married	Gifte married	Enke- mænd widowers	Sepa- rerede separated	Fraskilte divorced	I alt total	Ugifte un- married	Gifte married	Enker widows	Sepa- rerede separated	Fraskilte divorced	I alt total	
0- 4 år <i>years</i>	299	—	—	—	—	299	299	—	—	—	—	299	598
5- 9 » ».....	243	—	—	—	—	243	219	—	—	—	—	219	462
10-14 » ».....	196	—	—	—	—	196	192	—	—	—	—	192	388
I alt 0-14 år » total	738	—	—	—	—	738	710	—	—	—	—	710	1 448
15-19 år <i>years</i>	207	3	—	—	—	210	181	17	—	—	—	198	408
20-24 » ».....	141	90	—	—	1	232	67	212	—	1	2	282	514
25-29 » ».....	49	230	—	—	1	284	17	244	—	2	6	269	553
30-34 » ».....	15	228	—	4	1	253	10	173	1	1	7	192	445
35-39 » ».....	18	150	1	2	3	174	7	150	3	3	5	168	342
40-44 » ».....	13	145	2	8	5	173	12	156	6	2	10	186	359
45-49 » ».....	11	160	3	2	6	182	9	125	4	—	6	144	326
50-54 » ».....	13	114	5	1	6	139	5	86	4	—	2	97	236
55-59 » ».....	11	69	4	2	1	87	6	58	13	2	4	83	170
60-64 » ».....	5	61	9	1	3	79	7	47	13	—	4	71	150
I alt 20-64 år <i>years</i> , total.....	276	1 247	24	21	35	1 603	140	1 251	44	11	46	1 492	3 095
65-69 år <i>years</i>	7	40	7	—	1	55	1	39	19	—	2	61	116
70-74 » ».....	1	29	10	—	—	40	4	14	13	—	—	31	71
75-79 » ».....	—	16	11	—	—	27	2	9	13	—	—	24	51
80-84 » ».....	—	7	7	—	1	15	5	6	9	—	1	21	36
85-89 » ».....	—	—	1	—	—	1	1	—	3	—	—	4	5
90-94 » ».....	—	1	1	—	—	2	—	—	3	—	—	3	5
95 år og over <i>years</i> and over.....	—	—	—	—	—	—	—	—	—	—	—	—	—
I alt 65 år o. dero. <i>years and over, total</i>	8	93	37	—	2	140	13	68	60	—	3	144	284
Tilsammen total	1 229	1 343	61	21	37	2 691	1 044	1 336	104	11	49	2 544	5 235
Hvidovre													
0- 4 år <i>years</i>	2 170	—	—	—	—	2 170	2 096	—	—	—	—	2 096	4 266
5- 9 » ».....	2 012	—	—	—	—	2 012	1 928	—	—	—	—	1 928	3 940
10-14 » ».....	1 883	—	—	—	—	1 883	1 807	—	—	—	—	1 807	3 690
I alt 0-14 år » total	6 065	—	—	—	—	6 065	5 831	—	—	—	—	5 831	11 896
15-19 år <i>years</i>	1 774	21	—	—	—	1 795	1 524	—	—	—	—	1 660	3 455
20-24 » ».....	1 163	625	—	6	4	1 798	664	1 237	1	24	24	1 950	3 748
25-29 » ».....	346	1 421	1	20	26	1 814	180	1 545	5	33	59	1 822	3 636
30-34 » ».....	158	1 463	4	19	58	1 702	96	1 547	8	23	75	1 749	3 451
35-39 » ».....	117	1 581	4	17	54	1 773	96	1 589	21	32	136	1 874	3 647
40-44 » ».....	85	1 619	11	28	84	1 827	91	1 455	28	37	126	1 737	3 564
45-49 » ».....	71	1 204	15	19	76	1 385	64	1 050	60	23	116	1 313	2 698
50-54 » ».....	48	996	23	15	77	1 159	73	823	92	23	95	1 106	2 265
55-59 » ».....	37	713	30	16	49	845	63	614	109	13	51	850	1 695
60-64 » ».....	25	501	31	10	28	595	50	387	127	9	41	614	1 209
I alt 20-64 år <i>years</i> , total.....	2 050	10 123	119	150	456	12 898	1 377	10 247	451	217	723	13 015	25 913
65-69 år <i>years</i>	12	337	43	3	22	417	29	269	133	5	30	466	883
70-74 » ».....	8	209	52	3	11	283	26	123	143	2	25	319	602
75-79 » ».....	6	95	49	3	7	160	15	54	113	1	11	194	354
80-84 » ».....	2	45	31	—	3	81	11	21	65	—	6	103	184
85-89 » ».....	3	7	18	—	1	29	1	1	30	—	1	33	62
90-94 » ».....	—	2	6	—	1	9	—	—	6	—	1	7	16
95 år og over <i>years</i> and over.....	—	—	1	—	—	1	—	—	2	—	—	2	3
I alt 65 år o. dero. <i>years and over, total</i>	31	695	200	9	45	980	82	468	492	8	74	1 124	2 104
Tilsammen total	9 920	10 839	319	159	501	21 738	8 814	10 851	943	225	797	21 630	43 368

ANM. Tallene er optalt på grundlag af de respektive kommuners hulkortfolkerregistre.

(fortsættes)

TABEL 257 (fortsat). **Befolkningens fordeling efter køn, alder og ægteskabelig stilling den 1. januar 1965.**

The population by sex, age, and marital status, 1st January 1965.

Aldersklasser age groups	Høje-Taastrup												Til- sammen total
	Mænd males						Kvinder females						
	Ugifte un- married	Giftede married	Enke- mænd widowers	Sepa- rerede separated	Fraskilte divorced	I alt total	Ugifte un- married	Giftede married	Enker widows	Sepa- rerede separated	Fraskilte divorced	I alt total	
0- 4 år years	820	—	—	—	—	820	794	—	—	—	—	794	1 614
5- 9 » »	710	—	—	—	—	710	645	—	—	—	—	645	1 355
10-14 » »	679	—	—	—	—	679	613	—	—	—	—	613	1 292
I alt 0-14 år » total	2 209	—	—	—	—	2 209	2 052	—	—	—	—	2 052	4 261
15-19 år years	663	6	—	1	—	670	539	59	—	—	—	598	1 268
20-24 » »	430	300	—	1	2	733	277	635	1	8	3	924	1 657
25-29 » »	196	678	—	14	15	903	101	636	1	11	14	763	1 666
30-34 » »	102	526	1	4	12	645	64	539	4	6	21	634	1 279
35-39 » »	75	545	—	5	22	647	35	499	5	10	20	569	1 216
40-44 » »	61	478	3	8	21	571	43	432	10	5	17	507	1 078
45-49 » »	47	376	3	7	16	449	33	303	25	5	23	389	838
50-54 » »	35	314	9	8	23	389	25	283	32	4	19	363	752
55-59 » »	29	271	8	8	21	337	29	243	30	2	18	322	659
60-64 » »	18	226	17	3	13	277	28	189	60	3	10	290	567
I alt 20-64 år years, total	993	3 714	41	58	145	4 951	635	3 759	168	54	145	4 761	9 712
65-69 år years	13	145	22	2	3	185	30	117	73	3	10	233	418
70-74 » »	9	120	16	2	2	149	21	67	63	—	7	158	307
75-79 » »	11	56	25	—	1	93	15	35	58	—	3	111	204
80-84 » »	3	20	31	1	3	58	10	7	43	—	5	65	123
85-89 » »	—	6	16	—	—	22	6	4	18	—	1	29	51
90-94 » »	—	—	3	—	—	3	1	—	3	—	—	4	7
95 år og over years and over	—	—	—	—	—	—	—	—	1	—	—	1	1
I alt 65 år o. dero. years and over, total	36	347	113	5	9	510	83	230	259	3	26	601	1 111
Tilsammen total	3 901	4 067	154	64	154	8 340	3 309	4 048	427	57	171	8 012	16 352
Hørsholm													
0- 4 år years	578	—	—	—	—	578	605	—	—	—	—	605	1 183
5- 9 » »	596	—	—	—	—	596	593	—	—	—	—	593	1 189
10-14 » »	600	—	—	—	—	600	554	—	—	—	—	554	1 154
I alt 0-14 år » total	1 774	—	—	—	—	1 774	1 752	—	—	—	—	1 752	3 526
15-19 år years	714	6	—	—	—	720	625	27	—	—	—	652	1 372
20-24 » »	362	114	—	—	1	477	333	251	1	4	5	594	1 071
25-29 » »	117	284	1	4	8	414	53	394	1	2	15	465	879
30-34 » »	49	396	—	4	13	462	30	476	2	9	19	536	998
35-39 » »	35	466	2	7	15	525	40	487	2	4	23	556	1 081
40-44 » »	26	497	2	3	15	543	43	464	11	6	28	552	1 095
45-49 » »	22	423	6	8	18	477	37	401	18	5	30	491	968
50-54 » »	29	378	4	5	10	426	42	319	29	3	19	412	838
55-59 » »	14	288	6	3	11	322	36	232	31	3	19	321	643
60-64 » »	14	206	11	3	11	245	35	180	49	2	16	282	527
I alt 20-64 år years, total	668	3 052	32	37	102	3 891	649	3 204	144	38	174	4 209	8 100
65-69 år years	8	159	18	1	5	191	25	124	69	5	11	234	425
70-74 » »	6	126	18	3	4	157	24	70	67	1	8	170	327
75-79 » »	10	57	35	—	7	109	26	32	76	—	5	139	248
80-84 » »	4	25	17	—	1	47	21	10	58	1	2	92	139
85-89 » »	1	7	19	1	1	29	7	1	24	—	3	35	64
90-94 » »	1	—	1	—	—	2	3	—	7	—	—	10	12
95 år og over years and over	—	—	—	—	—	—	1	—	2	—	—	3	3
I alt 65 år o. dero. years and over, total	30	374	108	5	18	535	107	237	303	7	29	683	1 218
Tilsammen total	3 186	3 432	140	42	120	6 920	3 133	3 468	447	45	203	7 296	14 216

ANM. Tallene er optalt på grundlag af de respektive kommuners hulkortfolkeregistre.

(fortsættes)

TABEL 257 (fortsat). **Befolkningens fordeling efter køn, alder og ægteskabelig stilling**
den 1. januar 1965.*The population by sex, age, and marital status, 1st January 1965.*

Aldersklasser age groups	Lyngby-Taarbæk												Til- sammen total
	Mænd <i>males</i>						Kvinder <i>females</i>						
	Ugifte un- married	Gifte married	Enke- mænd widowers	Sepa- rerede separated	Fraskilte divorced	I alt total	Ugifte un- married	Gifte married	Enker widows	Sepa- rerede separated	Fraskilte divorced	I alt total	
0- 4 år <i>years</i>	2 464	—	—	—	—	2 464	2 308	—	—	—	—	2 308	4 772
5- 9 » ».....	2 684	—	—	—	—	2 684	2 466	—	—	—	—	2 466	5 150
10-14 » ».....	2 832	—	—	—	—	2 832	2 783	—	—	—	—	2 783	5 615
I alt 0-14 år <i>total</i>	7 980	—	—	—	—	7 980	7 557	—	—	—	—	7 557	15 537
15-19 år <i>years</i>	3 088	25	—	—	—	3 113	3 083	113	—	4	—	3 200	6 313
20-24 » ».....	1 940	498	—	15	8	2 461	1 325	938	3	32	29	2 327	4 788
25-29 » ».....	539	1 190	1	29	39	1 798	253	1 520	7	43	72	1 895	3 693
30-34 » ».....	205	1 444	2	29	57	1 737	162	1 765	10	44	103	2 084	3 821
35-39 » ».....	143	1 954	8	24	65	2 194	154	2 167	31	54	156	2 562	4 756
40-44 » ».....	112	2 527	18	45	89	2 791	168	2 515	61	66	202	3 012	5 803
45-49 » ».....	89	2 159	24	29	109	2 410	208	1 999	109	47	200	2 563	4 973
50-54 » ».....	71	1 836	34	48	99	2 088	186	1 683	161	62	179	2 271	4 359
55-59 » ».....	72	1 450	42	29	71	1 664	198	1 210	254	33	153	1 848	3 512
60-64 » ».....	46	1 046	59	21	60	1 232	156	798	298	19	121	1 392	2 624
I alt 20-64 år <i>years</i> , <i>total</i>	3 217	14 104	188	269	597	18 375	2 810	14 595	934	400	1 215	19 954	38 329
65-69 år <i>years</i>	25	737	58	6	25	851	140	501	337	12	97	1 087	1 938
70-74 » ».....	7	399	104	8	20	538	112	290	379	3	61	845	1 383
75-79 » ».....	7	235	90	5	12	349	72	131	300	—	33	536	885
80-84 » ».....	7	115	56	—	1	179	33	39	153	2	17	244	423
85-89 » ».....	2	29	41	1	1	74	12	5	109	1	2	129	203
90-94 » ».....	1	6	7	—	—	14	4	—	17	—	—	21	35
95 år og over <i>years</i> <i>and over</i>	—	1	2	—	—	3	—	—	5	—	—	5	8
I alt 65 år o. dero. <i>years and over, total</i>	49	1 522	358	20	59	2 008	373	966	1 300	18	210	2 867	4 875
Tilsammen <i>total</i>	14 334	15 651	546	289	656	31 476	13 823	15 674	2 234	422	1 425	33 578	65 054
Rødovre													
0- 4 år <i>years</i>	2 518	—	—	—	—	2 518	2 469	—	—	—	—	2 469	4 987
5- 9 » ».....	2 269	—	—	—	—	2 269	2 104	—	—	—	—	2 104	4 373
10-14 » ».....	1 784	—	—	—	—	1 784	1 679	—	—	—	—	1 679	3 463
I alt 0-14 år <i>total</i>	6 571	—	—	—	—	6 571	6 252	—	—	—	—	6 252	12 823
15-19 år <i>years</i>	1 718	21	—	1	—	1 740	1 525	156	—	1	—	1 682	3 422
20-24 » ».....	1 024	654	—	6	10	1 694	657	1 265	3	19	31	1 975	3 669
25-29 » ».....	345	1 502	—	15	35	1 957	218	1 926	5	27	81	2 257	4 214
30-34 » ».....	149	1 804	3	15	44	2 105	135	1 869	14	26	88	2 132	4 237
35-39 » ».....	119	1 746	5	21	71	1 962	115	1 639	22	25	129	1 930	3 892
40-44 » ».....	66	1 586	11	11	63	1 737	105	1 363	35	21	117	1 641	3 378
45-49 » ».....	57	1 157	9	16	64	1 303	82	1 017	52	23	105	1 279	2 582
50-54 » ».....	40	965	26	13	54	1 098	64	819	75	14	92	1 064	2 162
55-59 » ».....	31	716	33	9	46	835	61	621	96	13	65	856	1 691
60-64 » ».....	28	489	29	8	14	568	40	397	143	4	45	629	1 197
I alt 20-64 år <i>years</i> , <i>total</i>	1 859	10 769	116	114	401	13 259	1 477	10 916	445	172	753	13 763	27 022
65-69 år <i>years</i>	7	346	32	5	14	404	29	261	121	8	26	445	849
70-74 » ».....	7	225	53	4	13	302	21	138	133	3	13	308	610
75-79 » ».....	2	110	38	1	5	156	14	56	101	—	11	182	338
80-84 » ».....	1	41	43	1	2	88	11	12	69	—	5	97	185
85-89 » ».....	1	9	13	2	—	25	5	5	25	—	1	36	61
90-94 » ».....	1	2	2	—	1	6	1	—	5	—	1	7	13
95 år og over <i>years</i> <i>and over</i>	—	—	1	—	—	1	—	—	1	—	—	1	2
I alt 65 år o. dero. <i>years and over, total</i>	19	733	182	13	35	982	81	472	455	11	57	1 076	2 058
Tilsammen <i>total</i>	10 167	11 523	298	128	436	22 552	9 335	11 544	900	184	810	22 773	45 325

ANM. Tallene er optalt på grundlag af de respektive kommuners hulkortfolkeregistre.

(fortsættes)

TABEL 257 (fortsat). **Befolkningens fordeling efter køn, alder og ægteskabelig stilling den 1. januar 1965.**

The population by sex, age, and marital status, 1st January 1965.

Aldersklasser age groups	Store Magleby												Til- sammen total
	Mænd <i>males</i>						Kvinder <i>females</i>						
	Ugifte un- married	Gifte married	Enke- mænd widowers	Sepa- rerede separated	Fraskilte divorced	I alt total	Ugifte un- married	Gifte married	Enker widows	Sepa- rerede separated	Fraskilte divorced	I alt total	
0- 4 år years.....	265	—	—	—	—	265	257	—	—	—	—	257	522
5- 9 » »	236	—	—	—	—	236	205	—	—	—	—	205	441
10-14 » »	185	—	—	—	—	185	159	—	—	—	—	159	344
I alt 0-14 år » total	686	—	—	—	—	686	621	—	—	—	—	621	1 307
15-19 år years.....	181	1	—	—	—	182	144	11	—	—	—	155	337
20-24 » »	141	36	—	1	2	180	53	108	—	—	2	163	343
25-29 » »	48	152	—	1	—	201	17	226	—	—	6	249	450
30-34 » »	23	230	—	1	5	259	8	221	4	1	6	240	499
35-39 » »	30	209	1	1	2	243	7	165	1	1	6	180	423
40-44 » »	14	167	—	1	6	188	8	144	1	1	4	158	346
45-49 » »	12	131	—	2	9	154	9	119	1	1	4	134	288
50-54 » »	5	110	1	1	7	124	3	87	6	2	3	101	225
55-59 » »	6	64	5	2	4	81	5	48	7	—	5	65	146
60-64 » »	3	59	5	1	—	68	4	41	10	1	1	57	125
I alt 20-64 år years, total	282	1 158	12	11	35	1 498	114	1 159	30	7	37	1 347	2 845
65-69 år years.....	2	28	5	—	3	38	1	26	7	—	1	35	73
70-74 » »	3	28	6	1	1	39	3	18	13	—	2	36	75
75-79 » »	2	16	2	—	1	21	4	10	12	—	1	27	48
80-84 » »	2	3	2	—	—	7	—	2	4	—	—	6	13
85-89 » »	1	1	4	—	—	6	—	—	2	—	—	2	8
90-94 » »	—	—	—	—	—	—	—	—	1	—	—	1	1
95 år og over years and over	—	—	—	—	—	—	—	—	—	—	—	—	—
I alt 65 år o. dero. years and over, total	10	76	19	1	5	111	8	56	39	—	4	107	218
Tilsammen total	1 159	1 235	31	12	40	2 477	887	1 226	69	7	41	2 230	4 707
Søllerød													
0- 4 år years.....	1 256	—	—	—	—	1 256	1 171	—	—	—	—	1 171	2 427
5- 9 » »	1 373	—	—	—	—	1 373	1 284	—	—	—	—	1 284	2 657
10-14 » »	1 225	—	—	—	—	1 225	1 172	—	—	—	—	1 172	2 397
I alt 0-14 år » total	3 854	—	—	—	—	3 854	3 627	—	—	—	—	3 627	7 481
15-19 år years.....	1 239	4	—	—	—	1 243	1 322	46	—	—	—	1 368	2 611
20-24 » »	749	209	—	1	3	962	661	417	1	1	5	1 085	2 047
25-29 » »	255	511	2	6	18	792	165	757	3	3	14	942	1 734
30-34 » »	107	728	1	3	23	862	67	926	4	2	37	1 036	1 898
35-39 » »	61	1 044	2	4	31	1 142	78	1 054	11	9	46	1 198	2 340
40-44 » »	53	1 088	9	9	41	1 200	69	1 018	17	8	62	1 174	2 374
45-49 » »	44	819	8	7	31	909	64	815	30	11	62	982	1 891
50-54 » »	28	757	7	5	39	836	68	602	64	11	52	797	1 633
55-59 » »	28	552	16	5	24	625	73	452	73	7	46	651	1 276
60-64 » »	24	407	20	—	22	473	72	328	100	3	33	536	1 009
I alt 20-64 år years, total	1 349	6 115	65	40	232	7 801	1 317	6 369	303	55	357	8 401	16 202
65-69 år years.....	24	286	19	3	13	345	64	221	117	4	27	433	778
70-74 » »	11	195	29	1	10	246	47	134	128	2	17	328	574
75-79 » »	6	112	50	1	3	172	40	65	129	2	11	247	419
80-84 » »	5	60	40	1	4	110	25	32	87	—	6	150	260
85-89 » »	4	26	16	—	1	47	10	7	43	—	8	68	115
90-94 » »	—	2	6	—	1	9	5	2	9	—	1	17	26
95 år og over years and over	—	—	2	—	—	2	1	—	3	—	—	4	6
I alt 65 år o. dero. years and over, total	50	681	162	6	32	931	192	461	516	8	70	1 247	2 178
Tilsammen total	6 492	6 800	227	46	264	13 829	6 458	6 876	819	63	427	14 643	28 472

ANM. Tallene er optalt på grundlag af de respektive kommuners hulkortfolkeregistre.

(fortsættes)

TABEL 257 (fortsat). **Befolkningens fordeling efter køn, alder og ægteskabelig stilling den 1. januar 1965.**

The population by sex, age, and marital status, 1st January 1965.

Aldersklasser age groups	Tårnby												Til- sammen total
	Mænd males						Kvinder females						
	Ugifte un- married	Gifte married	Enke- mænd widowers	Sepa- rerede separated	Fraskilte divorced	I alt total	Ugifte un- married	Gifte married	Enker widows	Sepa- rerede separated	Fraskilte divorced	I alt total	
0- 4 år years	2 260	—	—	—	—	2 260	2 120	—	—	—	—	2 120	4 380
5- 9 » »	2 196	—	—	—	—	2 196	1 980	—	—	—	—	1 980	4 176
10-14 » »	2 075	—	—	—	—	2 075	1 937	—	—	—	—	1 937	4 012
I alt 0-14 år » total	6 531	—	—	—	—	6 531	6 037	—	—	—	—	6 037	12 568
15-19 år years	1 918	8	—	—	1	1 928	1 678	141	—	—	1	1 820	3 748
20-24 » »	1 245	559	1	—	4	1 812	743	1 058	—	8	34	1 846	3 658
25-29 » »	416	1 276	1	—	15	1 765	199	1 564	7	11	58	1 839	3 604
30-34 » »	196	1 547	1	—	14	1 818	112	1 651	9	11	90	1 873	3 691
35-39 » »	141	1 731	9	—	15	1 973	130	1 794	20	19	123	2 086	4 059
40-44 » »	130	1 854	15	—	16	2 128	116	1 659	41	15	135	1 966	4 094
45-49 » »	82	1 403	8	—	22	1 604	84	1 198	54	21	108	1 465	3 069
50-54 » »	59	1 122	17	—	21	1 301	79	884	67	20	84	1 134	2 435
55-59 » »	57	794	22	—	15	963	56	691	117	17	57	938	1 901
60-64 » »	35	564	40	—	13	683	38	430	128	8	37	641	1 324
I alt 20-64 år years, total	2 361	10 850	114	—	135	14 047	1 557	10 929	446	130	726	13 788	27 835
65-69 år years	17	337	50	—	3	425	33	245	152	4	32	466	891
70-74 » »	14	232	46	—	4	308	36	144	159	5	30	374	682
75-79 » »	11	108	51	—	3	180	17	83	124	1	13	238	418
80-84 » »	3	36	42	—	1	84	9	15	75	2	5	106	190
85-89 » »	—	13	23	—	—	38	1	4	29	—	1	35	73
90-94 » »	—	3	2	—	—	5	—	1	5	—	—	6	11
95 år og over years and over	—	—	—	—	—	—	—	—	1	—	—	1	1
I alt 65 år o. dero. years and over, total	45	729	214	—	11	1 040	96	492	545	12	81	1 226	2 266
Tilsammen total	10 855	11 587	328	—	147	23 546	9 368	11 562	991	142	808	22 871	46 417
Vallensbæk													
0- 4 år years	125	—	—	—	—	125	115	—	—	—	—	115	240
5- 9 » »	113	—	—	—	—	113	90	—	—	—	—	90	203
10-14 » »	87	—	—	—	—	87	85	—	—	—	—	85	172
I alt 0-14 år » total	325	—	—	—	—	325	290	—	—	—	—	290	615
15-19 år years	117	1	—	—	—	118	91	4	—	—	—	95	213
20-24 » »	90	41	—	—	1	132	40	81	—	2	5	128	260
25-29 » »	28	82	—	—	2	112	10	98	—	—	2	110	222
30-34 » »	8	97	—	—	4	109	1	91	—	—	—	92	201
35-39 » »	8	101	—	—	1	110	4	81	—	—	—	85	195
40-44 » »	6	83	—	—	1	92	4	84	3	—	—	91	183
45-49 » »	6	74	1	—	—	84	4	75	2	—	—	81	165
50-54 » »	6	76	2	—	—	88	5	70	2	1	4	82	170
55-59 » »	4	63	1	—	2	74	5	41	4	—	2	52	126
60-64 » »	6	31	2	—	1	40	3	24	—	1	2	30	70
I alt 20-64 år years, total	162	648	6	—	4	841	76	645	11	4	15	751	1 592
65-69 år years	1	21	1	—	1	25	—	20	3	—	—	23	48
70-74 » »	2	15	1	—	—	18	2	7	3	—	2	14	32
75-79 » »	—	7	2	—	—	9	1	1	9	—	—	11	20
80-84 » »	—	2	1	—	—	3	—	1	—	—	—	1	4
85-89 » »	—	—	—	—	—	—	—	—	1	—	—	1	1
90-94 » »	—	—	—	—	—	—	—	—	—	—	—	—	—
95 år og over years and over	—	—	—	—	—	—	—	—	—	—	—	—	—
I alt 65 år o. dero. years and over, total	3	45	5	—	1	55	3	29	16	—	2	50	105
Tilsammen total	607	694	11	—	5	1 339	460	678	27	4	17	1 186	2 525

ANM. Tallene er optalt på grundlag af de respektive kommuners hulkortfolkeregistre.

(fortsattes)

TABEL 257 (fortsat). **Befolkningens fordeling efter køn, alder og ægteskabelig stilling den 1. januar 1965.**

The population by sex, age, and marital status, 1st January 1965.

Aldersklasser age groups	Værløse											Til- sammen total	
	Mænd males					Kvinder females							
	Ugifte un- married	Giftede married	Enke- mænd widowers	Sepa- rerede separated	Fraskilte divorced	I alt total	Ugifte un- married	Giftede married	Enker widows	Sepa- rerede separated	Fraskilte divorced		I alt total
0- 4 år years.....	680	—	—	—	—	680	603	—	—	—	—	603	1 283
5- 9 » »	620	—	—	—	—	620	550	—	—	—	—	550	1 170
10-14 » »	450	—	—	—	—	450	444	—	—	—	—	444	894
I alt 0-14 år» total	1 750	—	—	—	—	1 750	1 597	—	—	—	—	1 597	3 347
15-19 år years.....	432	2	—	—	—	434	352	23	—	—	1	376	810
20-24 » »	232	99	—	—	3	334	112	220	—	1	4	337	671
25-29 » »	81	323	—	—	4	416	34	459	1	2	16	512	928
30-34 » »	46	498	1	—	1	558	18	505	2	2	10	537	1 095
35-39 » »	25	484	—	—	2	522	11	439	8	1	9	468	990
40-44 » »	19	365	—	—	3	400	13	306	5	2	17	343	743
45-49 » »	15	301	1	—	3	332	10	236	10	2	14	272	604
50-54 » »	13	204	2	—	1	225	10	198	17	4	12	241	466
55-59 » »	13	153	2	—	5	183	7	127	19	—	9	162	345
60-64 » »	10	96	5	—	1	118	6	79	20	—	9	114	232
I alt 20-64 år years, total	454	2 523	11	20	80	3 088	221	2 569	82	14	100	2 986	6 074
65-69 år years.....	4	75	8	—	1	95	6	51	25	2	7	91	186
70-74 » »	7	48	9	—	—	68	9	26	35	—	3	73	141
75-79 » »	3	27	11	—	—	44	5	10	28	—	1	44	88
80-84 » »	—	7	8	—	—	16	4	8	17	—	2	32	48
85-89 » »	—	1	10	—	—	11	3	—	9	—	1	13	24
90-94 » »	—	—	1	—	—	2	—	—	2	—	—	2	4
95 år og over years and over	—	—	1	—	—	1	—	—	—	—	—	—	1
I alt 65 år o. dero. years and over, total	14	158	48	2	15	237	27	95	116	3	14	255	492
Tilsammen total	2 650	2 683	59	22	95	5 509	2 197	2 687	198	17	115	5 214	10 723
Omegnskommunerne i alt													
0- 4 år years.....	24879	—	—	—	—	24879	23865	—	—	—	—	23865	48744
5- 9 » »	23354	—	—	—	—	23354	21883	—	—	—	—	21883	45237
10-14 » »	20740	—	—	—	—	20740	19841	—	—	—	—	19841	40581
I alt 0-14 år» total	68973	—	—	—	—	68973	65589	—	—	—	—	65589	134562
15-19 år years.....	20389	161	—	3	1	20554	18830	1324	3	9	5	20171	40725
20-24 » »	12784	6120	2	40	69	19015	8536	12111	20	155	240	21062	40077
25-29 » »	4094	14629	11	156	357	19247	2240	17739	53	213	619	20864	40111
30-34 » »	1884	16994	30	147	507	19562	1308	17649	122	194	808	20081	39643
35-39 » »	1359	17808	62	172	598	19999	1220	17591	204	233	1071	20319	40318
40-44 » »	1087	17748	108	206	779	19928	1188	16329	367	252	1142	19278	39206
45-49 » »	809	13833	137	198	691	15668	1036	12269	563	211	1007	15086	30754
50-54 » »	646	11320	204	174	629	12973	984	9545	836	209	879	12453	25426
55-59 » »	534	8255	284	134	513	9720	908	6841	1204	138	665	9756	19476
60-64 » »	401	5767	338	83	294	6883	736	4499	1512	78	467	7292	14175
I alt 20-64 år years, total	23598	112474	1176	1310	4437	142995	18156	114573	4881	1683	6898	146191	289186
65-69 år years.....	230	3903	419	41	194	4787	574	2890	1667	67	353	5551	10338
70-74 » »	149	2497	556	38	123	3363	465	1576	1805	37	260	4143	7506
75-79 » »	104	1296	560	16	69	2045	320	751	1490	14	125	2700	4745
80-84 » »	44	551	446	12	32	1085	182	265	931	10	67	1455	2540
85-89 » »	20	162	254	4	11	451	75	41	418	1	27	562	1013
90-94 » »	4	21	52	—	4	81	24	5	92	—	4	125	206
95 år og over years and over	—	1	11	—	—	12	3	—	19	—	—	22	34
I alt 65 år o. dero. years and over, total	551	8431	2298	111	433	11824	1643	5528	6 422	129	836	14558	26382
Tilsammen total	113511	121066	3474	1424	4871	244346	104218	121425	11306	1821	7739	246509	490855

ANM. Tallene er optalt på grundlag af de respektive kommuners hulkortfolkeregistre.

TABEL 258. Befolkningens fordeling efter køn, alder og ægteskabelig stilling den 26. september 1960.

The population by sex, age, and marital status, 26th September, 1960.

Aldersklasser age groups	Omegnskommunerne the suburbs												Til- sammen total
	Mænd males						Kvinder females						
	Ugifte un- married	Gifte married	Enke- mænd widowers	Sepa- rerede separated	Fraskilte divorced	I alt total	Ugifte un- married	Gifte married	Enker widows	Sepa- rerede separated	Fraskilte divorced	I alt total	
0-4 år years	22359	—	—	—	—	22359	21097	—	—	—	—	21097	43456
5-9 » »	20569	—	—	—	—	20569	19558	—	—	—	—	19558	40127
10-14 » »	19367	—	—	—	—	19367	18379	—	—	—	—	18379	37746
I alt 0-14 år » total	62295	—	—	—	—	62295	59034	—	—	—	—	59034	121329
15-19 år years	15991	69	—	—	1	16061	15612	927	1	12	4	16556	32617
20-24 » »	9466	4494	4	74	53	14091	6037	10175	11	167	177	16567	30658
25-29 » »	3505	12977	16	197	245	16940	1788	15633	52	259	493	18225	35165
30-34 » »	1744	16302	31	249	447	18773	1327	16993	135	277	766	19498	38271
35-39 » »	1298	17211	55	272	616	19452	1191	16200	194	329	916	18830	38282
40-44 » »	930	14207	80	247	642	16106	1071	12957	329	259	970	15586	31692
45-49 » »	748	11488	122	208	582	13148	955	10099	486	227	905	12672	25820
50-54 » »	614	8904	208	177	488	10391	962	7555	786	168	684	10155	20546
55-59 » »	479	6543	229	112	363	7726	797	5343	1014	100	488	7742	15468
60-64 » »	314	4728	310	81	215	5648	662	3692	1303	58	372	6087	11735
I alt 20-64 år years, total.....	19098	96854	1055	1617	3651	122275	14790	98647	4310	1844	5771	125362	247637
65-69 år years	212	3398	442	61	140	4253	505	2437	1539	34	279	4794	9047
70-74 » »	170	2144	543	27	91	2975	422	1399	1554	22	136	3533	6508
75-79 » »	107	1164	595	15	57	1938	240	654	1291	10	89	2284	4222
80-84 » »	52	459	466	5	21	1003	172	192	812	3	36	1215	2218
85-89 » »	19	117	176	1	6	319	52	38	294	1	6	391	710
90-94 » »	3	8	54	—	—	65	18	2	85	—	—	105	170
95 år og over years and over.....	1	1	8	—	—	10	1	—	11	—	—	12	22
I alt 65 år o. dero. years and over, total	564	7291	2284	109	315	10563	1410	4722	5586	70	546	12334	22897
Tilsammen total	97948	104214	3339	1726	3967	211194	90846	104296	9897	1926	6321	213286	424480
Hovedstadsområdet — the metropolitan area.													
0-4 år years	49753	—	—	—	—	49753	47220	—	—	—	—	47220	96973
5-9 » »	47428	—	—	—	—	47428	44972	—	—	—	—	44972	92400
10-14 » »	52790	—	—	—	—	52790	50673	—	—	—	—	50673	103463
I alt 0-14 år » total	149971	—	—	—	—	149971	142865	—	—	—	—	142865	292836
15-19 år years	51514	238	1	6	2	51761	50337	2813	3	55	24	53232	104993
20-24 » »	36246	11843	13	272	181	48555	24611	24238	50	743	719	50361	98916
25-29 » »	13847	29252	40	770	1073	44932	7711	33791	155	1059	1896	44612	89594
30-34 » »	6703	33876	106	894	1791	43370	5210	35920	363	1147	2886	45526	88896
35-39 » »	5059	38101	202	1045	2561	46968	5040	39154	696	1260	3960	50110	97078
40-44 » »	3827	37328	329	1099	2922	45505	4952	38395	1460	1302	4782	50891	96396
45-49 » »	3396	36909	587	1032	3119	45043	5633	36211	2604	1286	5106	50840	95883
50-54 » »	3177	34676	925	988	3041	42807	6578	32543	4419	1031	4781	49352	92159
55-59 » »	2592	29106	1241	677	2282	35808	6691	26111	6488	696	3905	43891	79789
60-64 » »	1985	23937	1765	519	1595	29801	6354	19711	8780	459	3330	38634	68435
I alt 20-64 år years, total.....	76832	275028	5208	7296	18565	382929	72780	286074	25015	8983	31365	424217	807146
65-69 år years	1436	17932	2391	355	1135	23249	5386	12950	10143	286	2340	31105	54354
70-74 » »	1100	11285	2840	215	708	16148	4370	7597	10341	168	1585	24061	40209
75-79 » »	755	6253	2962	99	401	10470	3234	3534	9105	81	854	16808	27278
80-84 » »	393	2612	2418	52	182	5657	1853	1170	5983	42	382	9430	15087
85-89 » »	150	667	1005	8	52	1882	698	218	2327	11	95	3349	5231
90-94 » »	13	94	262	2	5	376	175	32	572	1	18	798	1174
95 år o. over years and over.....	3	6	27	—	1	37	18	4	85	1	1	109	146
I alt 65 år o. dero years and over, total	3850	38849	11905	731	2484	57819	15734	25505	38556	590	5275	85660	143479
Tilsammen total	282167	314115	17114	8033	21051	642480	281716	314392	63574	9628	36664	705974	1348454

TABEL 259.

Indgåede ægteskaber¹ fordelt efter ægtefællernes alder.

Marriages contracted, distributed according to age of the spouses.

Omegnskommunerne i alt 1965 suburbs total 1965 Brudens alder age of bride	Brudgommens alder age of bridegroom											I alt total	
	Under 20 år - 20 years	20-24 år years	25-29 år years	30-34 år years	35-39 år years	40-44 år years	45-49 år years	50-54 år years	55-59 år years	60-64 år years	65-69 år years		70 år o. derov. years or over
A. Ægteskaber, hvor ingen af ægtefællerne havde været gift før <i>the couples not previously married</i>													
Under 20 år -20 years	167	726	102	16	5	—	—	—	—	—	—	—	1016
20-24 år years	61	1392	580	73	20	2	—	1	—	—	—	—	2129
25-29 » »	2	95	188	74	16	2	—	—	—	—	—	—	377
30-34 » »	—	3	21	22	10	—	1	—	—	—	—	—	57
35-39 » »	—	—	4	6	4	1	3	1	—	—	—	—	19
40-44 » »	—	—	—	—	2	1	2	—	—	—	—	—	5
45-49 » »	—	—	—	—	—	—	1	—	—	—	—	—	1
50-54 » »	—	—	—	—	—	1	—	—	—	—	1	—	2
55-59 » »	—	—	—	—	—	—	—	—	—	—	—	—	—
60-64 » »	—	—	—	—	—	—	—	—	—	—	—	—	—
65-69 » »	—	—	—	—	—	—	—	—	—	—	—	—	—
70 år og derover and over	—	—	—	—	—	—	—	—	—	—	—	1	1
I alt 1965 total	230	2216	895	191	57	7	7	2	—	—	1	1	3607
B. Ægteskaber, hvor én af ægtefællerne eller begge havde været gift før <i>one or both of the spouses previously married</i>													
Under 20 år -20 years	—	6	16	11	1	—	2	—	—	—	—	—	36
20-24 år years	1	49	111	59	34	11	10	—	2	—	—	—	277
25-29 » »	1	28	80	81	45	27	13	2	3	—	1	—	281
30-34 » »	—	10	24	30	32	27	13	4	3	—	—	1	144
35-39 » »	—	3	1	15	27	27	14	13	2	1	—	—	103
40-44 » »	—	—	3	5	4	28	19	8	5	2	1	—	75
45-49 » »	—	—	1	2	1	7	16	12	10	3	—	—	52
50-54 » »	—	—	—	—	2	1	7	11	12	5	2	—	40
55-59 » »	—	—	—	—	—	2	1	1	5	1	4	3	16
60-64 » »	—	—	—	—	—	—	—	—	1	—	2	—	3
65-69 » »	—	—	—	—	—	—	—	—	—	1	1	—	2
70 år og derover and over	—	—	—	—	—	—	—	1	—	—	—	1	2
I alt 1965 total	2	96	236	203	146	128	96	52	43	13	11	5	1031
Samtlige indgåede ægteskaber <i>marriage contracted, total</i>													
Under 20 år -20 years	167	732	118	27	6	—	2	—	—	—	—	—	1052
20-24 år years	62	1441	691	132	54	13	10	1	2	—	—	—	2406
25-29 » »	3	123	268	155	61	29	13	2	3	—	1	—	658
30-34 » »	—	13	45	52	42	27	14	4	3	—	—	1	201
35-39 » »	—	3	5	21	31	28	17	14	2	1	—	—	122
40-44 » »	—	—	3	5	6	29	21	8	5	2	1	—	80
45-49 » »	—	—	1	2	1	7	17	12	10	3	—	—	53
50-54 » »	—	—	—	—	2	2	7	11	12	5	3	—	42
55-59 » »	—	—	—	—	—	—	2	1	5	1	4	3	16
60-64 » »	—	—	—	—	—	—	—	—	1	—	2	—	3
65-69 » »	—	—	—	—	—	—	—	—	—	1	1	—	2
70 år og derover and over	—	—	—	—	—	—	—	1	—	—	—	2	3
I alt 1965 total	232	2312	1131	394	203	135	103	54	43	13	12	6	4638

¹ Ægteskaber, hvor brudgommen er bosiddende i omegnskommunerne.

TABEL 260. De i erhvervene beskæftigede personer fordelt efter erhvervsgrupper og arbejdsstilling den 26. september 1960.

Persons occupied in the industries, distributed by industry groups and by occupation, 26th September 1960.

	Omegnskommunerne <i>the suburbs</i>				Hovedstadsomr. <i>the metropolit. area</i>			
	Selvstændige o.l. <i>self-employed managers, etc.</i>	Funktionærer <i>employees</i>	Arbejdere <i>wage-earners</i>	I alt ¹ <i>total</i>	Selvstændige o.l. <i>self-employed, managers, etc.</i>	Funktionærer <i>employees</i>	Arbejdere <i>wage-earners</i>	I alt ¹ <i>total</i>
<i>Translation into English, see page 29</i>								
Landbrug, fiskeri m. v.								
Land- og skovbrug	691	152	661	1 552	719	206	755	1 729
Gartneri, frugtavl	1 037	62	2 359	3 608	1 303	96	3 443	5 010
Fiskeri	45	—	35	80	109	2	157	272
I alt...	1 773	214	3 055	5 240	2 131	304	4 355	7 011
Fremstillingsvirksomhed								
Næringsmiddelindustri	777	1 682	3 694	6 433	2 434	5 857	14 900	23 954
Drikkevareindustri	11	393	991	1 395	56	1 331	6 267	7 654
Tobaksindustri	11	193	442	647	62	602	2 823	3 494
Tekstil- og beklædningsindustri	656	1 234	5 639	7 581	2 932	3 668	22 111	28 903
Skotøjs-, pelsvare- og handskeindustri	257	186	1 049	1 527	1 131	789	5 631	7 682
Træ- og korkvareindustri	420	190	1 679	2 313	1 334	474	4 734	6 593
Møbelindustri, møbelpolstring o. l.	288	209	928	1 436	940	535	2 684	4 213
Papir- og papirvareindustri	51	459	952	1 465	188	1 228	4 129	5 560
Grafisk industri	399	1 880	2 956	5 279	1 305	6 398	13 611	21 427
Garveri, lædervareindustri	54	74	250	381	217	294	1 246	1 776
Gummiindustri	27	121	325	475	98	393	1 028	1 527
Kemisk industri	141	2 029	1 637	3 815	434	5 624	5 929	12 011
Mineralolie- og asfaltindustri	5	150	138	293	22	374	542	938
Sten-, ler- og glasindustri	135	535	2 048	2 729	345	1 203	4 928	6 503
Jern- og metalværk, jernstøberi	8	129	380	517	18	311	1 260	1 590
Jern- og metalvareindustri	385	849	3 213	4 479	1 149	2 344	11 266	14 832
Maskinfabrik og -værksted	471	2 176	6 288	8 960	1 247	5 215	19 300	25 824
Elektromekanisk industri	163	2 279	5 154	7 604	502	6 426	17 895	24 845
Transportmiddelindustri	396	1 047	4 378	5 841	1 071	3 193	17 924	22 232
Anden fremstillingsvirksomhed	297	838	1 860	3 022	1 043	2 346	6 315	9 807
Fabrikation o. l. uden nærmere angivelse	94	422	3 117	3 636	331	1 052	11 715	13 103
I alt...	5 046	17 075	47 118	69 838	16 859	49 657	176 238	244 468
Bygge- og anlægsvirksomhed	2 466	1 168	11 601	15 344	6 290	2 911	32 162	41 666
Offentlige værker, kloakvæsen o. l.	14	477	847	1 338	26	1 453	2 921	4 400
Handel og omsætning								
Engroshandel o. l.	1 576	6 742	1 333	9 781	6 509	22 652	7 017	36 615
Detailhandel	4 984	9 953	1 787	17 689	19 523	34 290	7 767	64 884
Pengeinstitut, ejendomme m. v.	344	4 902	772	6 025	1 318	17 419	4 096	22 862
Kontorarbejde uden nærmere angivelse	—	2 573	38	2 611	—	9 345	309	9 654
I alt...	6 904	24 170	3 930	36 106	27 350	83 706	19 189	134 015
Transportvirksomhed								
Jernbane-, sporvejs- og rutebilselskab	23	2 296	1 017	3 340	44	7 572	3 279	10 899
Vognmand, budtjeneste	1 474	217	1 901	3 647	4 592	874	7 928	13 510
Skibsfart, havnevesen o. l.	35	1 706	1 026	2 768	133	5 569	5 487	11 190
Losning og lastning	4	23	151	179	11	123	2 189	2 324
Luftrafik, lufthavnevesen	7	1 428	505	1 940	23	2 645	972	3 641
Rejsebureau, skibsmægler, speditør	71	567	33	675	242	2 083	211	2 547
Redningskorps	2	80	122	204	7	200	239	446
Pakhusforretning, kølehus	5	121	171	297	27	580	1 189	1 796
Telefonvesen	1	1 331	438	1 770	2	4 501	1 591	6 094
Post- og telegrafvesen	—	2 393	233	2 626	—	6 595	1 023	7 618
I alt...	1 622	10 162	5 597	17 446	5 081	30 742	24 108	60 065
Administration, liberale erhverv m. v.								
Offentlig administration	—	11 206	957	12 163	—	31 361	3 803	35 164
Undervisning, bibliotek, kirke m. v.	261	7 547	1 201	9 015	1 051	20 677	4 571	26 329
Sundhedsvesen, sociale institutioner	811	8 170	2 455	11 508	2 639	27 528	10 801	41 147
Andre liberale erhverv	1 850	3 707	96	5 715	6 174	11 019	566	17 945
I alt...	2 922	30 630	4 709	38 401	9 864	90 585	19 741	120 585
Anden servicevirksomhed, andre erhverv								
Forlystelser, hotel, restaurant o. l.	624	1 232	2 328	4 244	3 032	5 963	14 445	23 688
Anden servicevirksomhed	1 347	488	4 575	6 504	5 528	1 690	18 253	25 754
I alt...	1 971	1 720	6 903	10 748	8 560	7 653	32 698	49 442
Uoplyst erhverv, herunder indkaldte til militær	4	559	2 281	2 844	5	1 823	8 757	10 585
Samtlige erhverv	22 722	86 175	86 041	197 305	76 166	268 834	320 169	672 237

¹ Herunder medhjælpende hustruer, der hverken er medregnet under selvstændige, funktionærer eller arbejdere.

TABEL 261. **Befolkningens fordeling efter erhverv den 26. september 1960.**
The population by industry¹ at the census of population, 26th September, 1960.

Kommune municipality	Landbrug, gartneri, fiskeri	Håndværk og industri	Handel og omsætning	Transport- virksomhed	Admini- stration og liberale erhverv	Anden erhvervs- virksomhed	Uangivet	Formue, rente, under- støttelse	I alt total
Ballerup-Måløv	665	9 373	2 544	1 692	3 380	538	170	1 220	19 582
Birkerød	677	4 751	2 008	937	3 669	424	98	2 282	14 846
Brøndbyerne	662	9 037	3 660	1 855	3 398	747	141	756	20 256
Dragør	105	1 543	589	718	701	173	25	389	4 243
Farum	423	1 854	690	356	1 074	259	50	366	5 072
Gladsaxe	612	29 305	10 199	5 130	11 358	2 924	562	4 603	64 693
Glostrup	814	9 861	3 324	1 705	3 849	773	182	1 337	21 845
Herlev	341	10 365	3 267	2 066	3 328	872	169	950	21 358
Herstederne	716	1 385	326	182	623	77	28	263	3 600
Hvidovre	347	18 137	6 041	4 111	5 390	1 737	273	2 375	38 411
Høje-Taastrup	852	5 884	1 889	1 219	1 330	435	131	1 116	12 856
Hørsholm	518	4 266	2 207	899	2 692	461	99	1 259	12 401
Lyngby-Taarbæk	804	23 807	12 093	4 132	14 585	2 566	474	5 251	63 712
Rødovre	465	18 066	6 315	4 261	6 099	1 567	357	2 215	39 345
Store Magleby	404	1 244	606	486	608	166	31	244	3 789
Søllerød	752	8 699	4 731	1 717	6 294	1 003	205	2 476	25 877
Tårnby	953	19 040	6 110	6 815	4 988	1 758	410	2 614	42 688
Vallensbæk	232	923	242	116	167	63	10	81	1 834
Værløse	320	3 362	1 025	507	1 971	247	70	570	8 072
Omegnskommunerne i alt <i>the</i> <i>suburbs, total</i>	10 662	180 902	67 866	38 904	75 504	16 790	3 485	30 367	424 480
Hovedstaden <i>the capital</i>	3 109	356 193	153 406	78 231	129 929	53 331	9 366	140 409	923 974
Hovedstadsområdet i alt <i>metro-</i> <i>politan area, total</i>	13 771	537 095	221 272	117 135	205 433	70 121	12 851	170 776	1348 454

¹ English translation, see page 29.

ANM. 1. Husmødre uden selverhverv, husmedhjælpere og forsørgede børn er henført til husstandsoverhovedets erhverv.
 ANM. 2. Tal for hvert sogn i hver omegnskommune findes i Statistisk tabelværk 1963: V, udgivet af Danmarks Statistik.

TABEL 262. **De i erhvervene beskæftigede personer den 26. september 1960, fordelt efter erhverv.**
Persons occupied in industries at the census of population, 26th September, 1960, by industry¹.

Kommune municipality	Land- brug, gartneri, fiskeri	Håndværk og industri	Handel og omsætning	Transport- virksomhed	Admini- stration, liberale erhverv m. v.	Anden erhvervs- virksomhed	Uangivet erhverv	I alt total	Heraf kvinder females
Ballerup-Måløv	331	4 332	1 435	712	1 759	353	117	9 039	2 829
Birkerød	321	2 089	1 014	403	1 815	257	85	5 984	1 862
Brøndbyerne	336	4 239	1 907	804	1 845	443	113	9 687	3 210
Dragør	50	692	342	298	333	107	20	1 842	546
Farum	200	838	355	153	504	156	40	2 246	619
Gladsaxe	295	14 241	5 453	2 285	5 759	1 916	434	30 383	10 000
Glostrup	430	4 904	1 832	772	2 285	525	150	10 898	3 882
Herlev	156	4 732	1 738	854	1 624	518	141	9 763	3 091
Herstederne	350	694	200	84	304	56	28	1 716	470
Hvidovre	202	8 842	3 426	1 842	2 839	1 112	230	18 493	6 159
Høje-Taastrup	404	2 794	1 041	482	693	296	115	5 825	1 726
Hørsholm	236	1 915	1 031	422	1 335	296	90	5 325	1 668
Lyngby-Taarbæk	378	11 238	6 010	1 948	6 903	1 644	413	28 534	9 314
Rødovre	245	8 918	3 635	1 924	3 252	1 007	272	19 253	6 554
Store Magleby	213	629	315	225	314	111	25	1 832	538
Søllerød	343	3 898	2 183	778	3 030	638	172	11 042	3 478
Tårnby	497	9 514	3 509	3 186	2 775	1 102	334	20 917	6 886
Vallensbæk	112	458	146	50	89	42	10	907	260
Værløse	141	1 553	534	224	943	169	55	3 619	1 003
Omegnskommunerne i alt <i>the sub-</i> <i>urbs, total</i>	5 240	86 520	36 106	17 446	38 401	10 748	2 844	197 305	64 095
Hovedstaden <i>the capital</i>	1 771	204 014	97 909	42 619	82 184	38 694	7 741	474 932	185 092
Hovedstadsområdet i alt <i>metro-</i> <i>politan area, total</i>	7 011	290 534	134 015	60 065	120 585	49 442	10 585	672 237	249 187

¹ English translation, see page 29.

ANM. Se anm. 2 til tabel 261.

TABEL 263. De i erhvervene beskæftigede personer den 26. september 1960, fordelt efter arbejdsstilling.

Persons occupied in industries by social status¹, 26th September, 1960.

Kommune <i>municipality</i>	Selvstændige i <i>self-employed</i>					I alt <i>total</i>	Med- hjælpende hustruer	Funktio- nærer	Ar- bejdere	Til- sammen <i>total</i>
	Hånd- værk og industri	Handel og om- sætning	Trans- portvirk- somhed	Admini- stration, liberale erhverv m. v.	I øvrigt					
Ballerup-Måløv	292	222	73	90	201	878	93	3 649	4 419	9 039
Birkerød	276	234	50	167	188	915	90	2 933	2 046	5 984
Brøndbyerne	259	226	44	84	178	791	90	4 783	4 023	9 687
Dragør	76	71	19	29	50	245	25	861	711	1 842
Farum	136	75	22	42	141	416	38	898	894	2 246
Gladsaxe	1 231	1 046	266	380	396	3 319	373	13 040	13 651	30 383
Glostrup	355	356	63	88	214	1 076	151	4 330	5 341	10 898
Herlev	339	270	64	73	153	899	95	4 244	4 525	9 763
Herstederne	55	37	11	5	173	281	42	490	903	1 716
Hvidovre	625	514	202	112	205	1 658	182	7 393	9 260	18 493
Høje-Taastrup	230	237	57	57	208	789	100	1 726	3 210	5 825
Hørsholm	266	325	46	239	133	1 009	99	2 212	2 005	5 325
Lyngby-Taarbæk	1 204	1 337	190	803	401	3 935	328	14 575	9 606	28 534
Rødovre	673	597	167	154	220	1 811	211	8 589	8 642	19 253
Store Magleby	48	46	21	16	132	263	34	856	679	1 832
Søllerød	647	622	100	417	254	2 040	145	5 300	3 557	11 042
Tårnby	600	544	189	113	349	1 795	203	8 487	10 432	20 917
Vallensbæk	52	43	7	5	65	172	24	249	462	907
Værløse	162	102	31	48	87	430	44	1 560	1 585	3 619
Omegnskommunerne i alt <i>the</i> <i>suburbs, total</i>	7 526	6 904	1 622	2 922	3 748	22 722	2 367	86 175	86 041	197 305
Hovedstaden <i>the capital</i>	15 649	20 446	3 459	6 942	6 948	53 444	4 701	182 659	234 128	474 932
Hovedstadsområdet i alt <i>metro-</i> <i>politan area, total</i>	23 175	27 350	5 081	9 864	10 696	76 166	7 068	268 834	320 169	672 237

¹ English translation, see page 29.

ANM. Se anm. 2 til tabel 261, side 230.

TABEL 264. Personer uden for erhvervene den 26. september 1960.

Persons without occupation, 26th September, 1960.

Kommune <i>municipality</i>	Personer uden for erhvervene						Personer beskæftigede i erhvervene	Hele befolk- ningen <i>total</i>
	Rente- nydere og under- støttede	Giftede hus- mødre	Fremmede husmed- hjælpere	Døtre, der er hus- assistenter	Børn og studerende	I alt <i>total</i>		
Ballerup-Måløv	937	3 170	94	30	6 312	10 543	9 039	19 582
Birkerød	1 771	2 299	120	28	4 644	8 862	5 984	14 846
Brøndbyerne	536	3 246	68	20	6 699	10 569	9 687	20 256
Dragør	304	763	17	2	1 315	2 401	1 842	4 243
Farum	269	882	60	21	1 594	2 826	2 246	5 072
Gladsaxe	3 358	10 557	248	99	20 048	34 310	30 383	64 693
Glostrup	998	3 395	98	33	6 423	10 947	10 898	21 845
Herlev	671	3 411	57	24	7 432	11 595	9 763	21 358
Herstederne	199	619	18	14	1 034	1 884	1 716	3 600
Hvidovre	1 723	6 203	92	40	11 860	19 918	18 493	38 411
Høje-Taastrup	821	2 200	76	31	3 903	7 031	5 825	12 856
Hørsholm	923	2 151	186	20	3 796	7 076	5 325	12 401
Lyngby-Taarbæk	3 862	10 973	456	85	19 802	35 178	28 534	63 712
Rødovre	1 584	6 294	101	36	12 077	20 092	19 253	39 345
Store Magleby	180	621	18	5	1 133	1 957	1 832	3 789
Søllerød	1 698	4 489	316	42	8 290	14 835	11 042	25 877
Tårnby	1 924	6 687	154	28	12 978	21 771	20 917	42 688
Vallensbæk	53	330	13	7	524	927	907	1 834
Værløse	410	1 368	31	18	2 626	4 453	3 619	8 072
Omegnskommunerne i alt <i>the</i> <i>suburbs, total</i>	22 221	69 658	2 223	583	132 490	227 175	197 305	424 480
Hovedstaden <i>the capital</i>	111 863	135 359	5 359	761	195 700	449 042	474 932	923 974
Hovedstadsområdet i alt <i>metro-</i> <i>politan area, total</i>	134 084	205 017	7 582	1 344	328 190	676 217	672 237	1 348 454

ANM. Se anm. 2 til tabel 261, side 230.

TABEL 265. Erhvervsfordelingen for de under skatteligningen for 1964-65 inddragne personer.

Persons assessed for income tax 1964-65 distributed according to occupation.

Kommune municipality	Selvstændige erhvervsdrivende i uafhængige erhvervsdrivende employers	Selvstændige i liberale erhverv independent professional services	Direktører directors	Adm.-kontor- og handelspersonale adm., office- and trade personnel	Funktionærer og tjenestemænd i øvrigt employes and civil servants	Arbejdere wage-earners	Lærlinge og elever apprentices	Pensionister, rentiers pensioners, rentiers	Andre ¹ erhverv other occupations	Til sammen total	Heraf of whom	
											For-sørgere house-holders	Ikke-for-sørgere non-house-holders
Ballerup-Måløv	738	123	38	1 786	2 224	4 262	699	600	1 320	11 790	8 260	3 530
Birkerød	506	137	64	1 061	1 507	1 448	609	550	1 389	7 271	4 681	2 590
Brøndbyerne	638	179	53	2 032	1 837	3 250	794	398	791	9 972	7 060	2 912
Dragør	138	27	21	283	362	500	219	245	126	1 921	1 368	553
Farum	291	46	21	354	579	627	191	254	343	2 706	1 843	863
Gladsaxe	2 339	359	175	4 877	5 183	8 972	3 288	2 808	2 557	30 558	20 186	10 372
Glostrup	742	120	40	1 675	2 149	3 944	1 452	715	998	11 835	7 301	4 534
Herlev	602	80	26	1 517	1 719	3 300	1 152	502	481	9 379	6 505	2 874
Herstедerne	152	8	1	167	265	601	262	166	334	1 956	1 284	672
Hvidovre	2 174	345	32	2 629	2 506	6 445	3 059	157	1 874	19 221	13 014	6 207
Høje-Taastrup	559	83	30	1 025	1 021	2 682	468	654	795	7 317	4 819	2 498
Hørsholm	725	425	172	902	756	1 225	1 706	144	417	6 472	4 187	2 285
Lyngby-Taarbæk	3 457	1 847	488	6 180	4 154	5 944	4 365	446	4 033	30 914	20 149	10 765
Rødovre	2 248	486	35	3 410	2 913	5 942	3 898	15	456	19 403	13 343	6 060
Store Magleby	205	25	7	287	443	453	91	86	330	1 927	1 292	635
Søllerød	1 571	1 080	403	2 186	1 722	1 875	1 825	290	2 082	13 034	8 286	4 748
Tårnby	1 364	186	57	2 811	3 344	7 497	809	1 289	3 577	20 934	13 771	7 163
Vallensbæk	148	12	4	118	120	359	146	38	101	1 046	680	366
Værløse	393	198	20	588	897	1 207	413	302	229	4 247	3 025	1 222
Til sammen total	18 990	5 766	1 687	33 888	33 701	60 533	25 446	9 659	22 233	211 903	141 054	70 849

¹ Husgerningspersonale m. m. samt uangivne erhverv.

TABEL 266. Ejendomsbeskatningen¹ i skatteåret 1965-66. Taxation of real estate in the fiscal year 1965-66.

Kommune municipality	Ejendomsskyl- værdi for skattepligtige ejendomme premises taxed:		Grundskyl udskrevet til assessed land tax to				Ejendomsskyl udskr. til assessed building tax to			Bidrag til amts-fonden fra sognekommuner grants to county government from rural municipalities	Udskrevet grundstignings-skyld ² taxes on increase of land value	Grundskyl-promille til kommunen land tax rate to municipality	
	til kommunen assessed land value to municipality	til amts-fonden county government	staten ³ National Government	kommunen municipality	amts-fonden county government		staten National Government	kommunen municipality	amts-fonden county government				
					i alt total	heraf på land-brugs-ejendomme of which farms							
Ballerup-Måløv	149,5	27,1	75,4	880	4 187	2 044	225	50	452	769	1 848	1 363	28,00
Birkerød	75,3	17,9	64,2	433	1 506	983	77	66	302	500	1 201	632	20,00
Brøndbyerne	149,4	67,0	136,3	905	5 231	2 088	493	143	647	1 390	1 803	1 463	35,00
Dragør	12,7	5,2	15,8	74	255	173	—	8	66	161	237	82	20,00
Farum	33,5	9,9	22,0	197	872	436	55	15	113	171	479	266	26,00
Gladsaxe	266,2	98,5	224,7	1 556	2 662	3 667	8	306	624	2 292	4 037	2 340	10,00
Glostrup	128,0	59,2	93,7	761	2 048	1 772	230	156	588	956	1 739	1 603	16,00
Herlev	94,4	50,5	103,8	551	1 417	1 317	27	80	415	1 059	1 326	915	15,00
Herstедerne	75,6	15,1	12,4	467	2 645	1 123	144	23	124	126	402	183	35,00
Hvidovre	141,8	27,0	113,3	839	2 269	1 967	—	67	177	156	2 311	1 531	16,00
Høje-Taastrup	68,7	31,3	45,3	407	1 373	948	142	84	523	463	930	478	20,00
Hørsholm	73,5	25,2	55,8	434	735	963	69	96	294	435	1 195	412	10,00
Lyngby-Taarbæk	324,3	135,6	251,1	1 809	3 243	4 533	22	441	697	2 562	4 780	3 524	10,00
Rødovre	166,5	47,3	144,6	959	2 664	2 251	15	132	305	1 474	2 619	1 625	16,00
Store Magleby	21,0	7,1	10,2	123	252	290	58	7	55	104	297	103	12,00
Søllerød	196,1	52,8	93,9	1 136	1 961	2 713	73	205	190	958	2 530	1 755	10,00
Tårnby	139,7	44,2	132,1	841	2 237	1 972	113	126	332	1 347	2 489	1 361	16,00
Vallensbæk	27,8	3,8	5,0	167	972	391	43	6	79	51	235	224	35,00
Værløse	45,2	11,5	22,8	259	1 267	625	55	16	170	233	625	351	28,00
I alt total 1965-66	2 189,2	736,2	1 622,4	12 798	37 796	30 256	1 849	2 027	6 213	16 207	31 083	20 211	•
» » » 1964-65	2 093,6	736,1	1 624,4	12 030	30 446	20 336	631	1 999	7 254	18 931	23 466	33 537	•

¹ Se anm. 1 til tabel 197, side 155. ² Inkl. de beløb, der er pålagt landbrugsejendomme m. v., men som i h. t. lov nr. 410 af 19/12 1963 er fritaget for at svare grundskyl til staten samt grundstignings-skyld. ³ Provenuet deles stort set lige mellem staten og kommunerne.

ANM. De amtskommunale skatter blev i 1965/66 i Københavns amtsrådskreds udskrevet med en grundskylpromille på 14,00 og en ejendomsskylpromille på 10,20; i Frederiksberg amtsrådskreds var de tilsvarende tal henholdsvis 13,02 og 7,79.

TABEL 267. Skolestatistik pr. 1. september 1966. School statistics, 1st September, 1966.

a. Antal skoler og skoleklasser. Number of schools and school classes.

Kommune municipality	Antal skoler number of schools				Antal skoleklasser number of school classes							
	Stats- skoler Nat. Gov. schools	Kom- mune- skoler municipal schools	Private skoler private schools	I alt total	1.-5. grund- skole- klasser elementary schools	6.-7. klasser classes			8.-10. klas- ser classes	Real- klasser senior high schools	Gym- nasie- klasser gymnasium	I alt total
						Al- mene general	Bog- lige special	Udelte undi- vided				
Ballerup-Måløv	—	8	—	8	141	—	—	43	23	25	19	251
Birkerød	1	4	1	6	70	1	1	23	9	19	17	140
Brøndbyerne	—	6	—	6	133	9	9	28	19	24	—	222
Dragør	—	2	—	2	17	—	—	6	4	5	—	32
Farum	—	2	1	3	33	2	2	9	2	11	—	59
Gladsaxe	—	13	5	18	242	16	13	73	54	67	39	504
Glostrup	—	5	—	5	82	8	9	19	28	18	—	164
Herlev	—	8	—	8	95	10	9	16	16	21	—	167
Herstederne	—	4	—	4	45	1	1	9	5	6	—	67
Hvidovre	—	7	—	7	151	10	10	38	31	34	—	274
Høje-Taastrup	—	3	1	4	71	11	10	7	14	19	—	132
Hørsholm	1	3	1	5	52	3	5	13	10	17	17	117
Lyngby-Taarbæk	2	11	3	16	192	11	16	59	42	78	50	448
Rødovre	1	7	—	8	160	19	18	16	33	31	30	307
Store Magleby	—	1	—	1	20	—	—	6	2	3	—	31
Søllerød	—	9	3	12	109	3	3	41	18	27	22	223
Tårnby	—	8	—	8	155	23	20	20	34	33	5	290
Vallensbæk	—	2	—	2	18	1	1	2	2	3	—	27
Værløse	—	3	—	3	51	4	3	11	7	9	—	85
I alt total $\frac{1}{9}$ 1966	5	106	15	126	1 837	132	130	439	353	450	199	3 540
» » » $\frac{1}{9}$ 1965	5	100	15	120	1 868	201	183	263	301	415	148	3 379

b. Antal lærere og lærerinder samt elever.

Number of teachers and pupils.

Kommune municipality	Antal lærere og lærerinder number of teachers				Antal elever number of pupils								
	Stats- skoler Nat. Gov. schools	Kommuneskoler municipal schools		Private skoler private schools	I alt total	1.-5. grund- skole- klasser elementary schools	6.-7. klasser classes			8.-10. klas- ser classes	Real- klasser senior high schools	Gym- nasie- klasser gymna- sium	I alt total
		Norme- rede lærere	Lærere i øvrigt				Al- mene general	Bog- lige special	Udelte undi- vided				
Ballerup-Måløv	—	254	55	—	309	3 448	—	—	1 049	445	568	390	5 900
Birkerød	31	120	4	16	171	1 691	14	18	546	146	429	299	3 143
Brøndbyerne	—	241	25	6	272	2 975	184	226	571	372	427	—	4 755
Dragør	—	30	6	—	36	381	—	—	150	76	97	—	704
Farum	—	51	1	11	63	703	38	44	183	36	189	—	1 193
Gladsaxe	—	493	74	34	601	5 905	362	359	1 578	976	1 548	746	11 474
Glostrup	—	173	10	—	183	2 059	166	208	394	460	361	—	3 648
Herlev	—	192	24	—	216	2 371	235	261	359	338	456	—	4 020
Herstederne	—	62	3	—	65	935	23	26	205	91	118	—	1 398
Hvidovre	—	292	26	—	318	3 798	251	295	914	584	685	—	6 527
Høje-Taastrup	—	97	9	32	138	1 548	214	224	181	235	367	—	2 769
Hørsholm	30	94	—	15	139	1 255	57	115	308	171	351	288	2 545
Lyngby-Taarbæk	79	402	50	61	592	4 834	234	433	1 372	652	1 624	698	9 847
Rødovre	60	291	21	—	372	3 929	460	482	388	633	703	574	7 169
Store Magleby	—	27	6	44	77	448	—	—	132	36	62	—	678
Søllerød	—	192	42	37	271	2 440	59	62	776	324	629	340	4 630
Tårnby	—	303	37	—	340	3 819	527	541	450	677	686	125	6 825
Vallensbæk	—	25	2	—	27	262	17	23	43	27	33	—	405
Værløse	—	91	9	—	100	1 171	63	96	230	120	207	—	1 887
I alt total $\frac{1}{9}$ 1966	200	3 430	404	256	4 290	43 972	2 904	3 413	9 829	6 399	9 540	3 460	79 517
» » » $\frac{1}{9}$ 1965	178	3 289	...	277	3 853	43 004	3 764	4 547	7 321	5 807	9 276	3 064	76 783

TABEL 268.

Folketal, skilsmisser, fødte, døde og tilflytningsoverskud.

Population, divorces, births, deaths, and immigration surplus of the population.

Kommune municipality	Middel- folketal ¹ estimat. population	Folketal ved årets slutning population at the end of the year	Skilsmisser ² divorces	Leven- defødte livebirths	Døde deaths	Flyt- nings- over- skud ³ immig- ration surplus	Pr. 1000 indbyggere per 1000 inhabitants		
							Leven- defødte ¹ livebirths	Døde ² deaths	
Ballerup- Måløv	1966	38 179	39 925	100	1 249	169	2 433	32,7	4,4
	1965	35 091	36 412	83	1 126	147	1 759	32,1	4,2
Birkerød	1966	19 169	19 556	40	379	114	229	19,8	6,0
	1965	18 653	19 062	16	456	134	444	24,4	7,2
Brøndbyerne ...	1966	28 059	28 492	57	634	87	359	22,6	3,1
	1965	27 169	27 586	43	652	83	434	24,0	3,1
Dragør	1966	4 356	4 352	1	77	46	÷ 41	17,7	10,6
	1965	4 358	4 362	11	74	30	÷ 39	17,0	6,9
Farum	1966	7 382	7 672	11	190	41	381	25,7	5,5
	1965	6 915	7 142	14	195	42	242	28,2	6,1
Gladsaxe	1966	72 897	73 383	143	1 513	454	762	20,7	6,2
	1965	70 649	71 562	144	1 412	443	1 112	20,0	6,3
Glostrup	1966	27 581	28 157	55	618	154	699	22,4	5,6
	1965	26 595	26 994	46	606	151	467	22,8	5,7
Herlev	1966	23 552	23 618	43	472	91	÷ 123	20,0	3,8
	1965	23 349	23 360	47	450	95	÷ 246	19,3	4,1
Herstederne	1966	9 793	11 229	43	351	45	2 919	35,8	4,6
	1965	6 600	8 004	21	225	30	2 574	34,1	4,5
Hvidovre	1966	45 992	46 422	115	999	247	893	21,7	5,4
	1965	43 814	44 777	100	928	219	700	21,2	5,0
Høje-Taastrup ..	1966	17 513	18 767	34	492	126	1 400	28,1	7,2
	1965	16 681	17 001	35	443	101	304	26,6	6,1
Hørsholm	1966	14 907	15 473	32	253	129	749	17,0	8,7
	1965	14 403	14 600	24	283	142	243	19,6	9,9
Lyngby- Taarbæk	1966	64 316	63 832	127	930	451	÷ 1 401	14,4	7,0
	1965	64 924	64 754	129	910	441	÷ 769	14,0	6,8
Rødovre	1966	45 551	45 521	101	998	244	÷ 741	21,9	5,3
	1965	45 523	45 508	97	1 021	222	÷ 616	22,4	4,9
Store Magleby ..	1966	5 124	5 209	15	125	25	77	24,4	4,9
	1965	4 871	5 032	17	114	21	232	23,4	4,3
Søllerød	1966	28 865	28 897	55	438	228	÷ 219	15,2	7,9
	1965	28 733	28 906	60	454	207	187	15,8	7,2
Tårnby	1966	46 128	46 144	104	785	263	÷ 660	17,0	5,7
	1965	46 332	46 282	116	1 041	262	÷ 914	22,5	5,7
Vallensbæk	1966	3 406	4 060	9	115	14	775	33,8	4,1
	1965	2 901	3 184	9	79	10	590	27,2	3,4
Værløse	1966	11 596	11 928	19	257	62	342	22,2	5,4
	1965	11 025	11 391	19	257	56	467	23,3	5,1
I alt total 1966	514 366	522 637	1 104	10 875	2 990	8 833	21,1	5,8	
» » 1965	498 586	505 919	1 031	10 726	2 836	7 171	21,5	5,7	
» » 1964	482 340	490 858	1 058	10 032	2 771	9 572	20,8	5,7	
1961-65 gnstl. average	466 345	•	972	9 758	2 638	8 580	20,9	5,7	
1956-60 » »	378 393	•	686	8 206	2 157	12 851	21,7	5,7	
1951-55 » »	285 973	•	•	6 626	1 761	13 119	23,2	6,2	
1946-50 » »	207 104	•	•	4 902	1 518	9 081	23,7	7,3	

¹ Beregnet på grundlag af de for hvert kvartal beregnede folketal. ² Skilsmisser, hvor manden havde hjemsted i den pågældende kommune; når mandens hjemsted var udlandet eller uoplyst, er hustruens hjemsted lagt til grund. ³ Forskellen mellem den beregnede befolkning ved årets begyndelse og slutning fratrukket fødselsoverskudet.

TABEL 269.

Fødsler fordelt efter mødrenes alder.

Births distributed according to age of mothers.

Omegnskommunerne 1965 <i>the suburbs 1965</i>	Antal fødende kvinder ¹ i alderen <i>mothers by age</i>							I alt <i>total</i>
	under 20 år <i>20 years</i>	20-24 år <i>years</i>	25-29 år <i>years</i>	30-34 år <i>years</i>	35-39 år <i>years</i>	40-44 år <i>years</i>	45 år o. derov. <i>years and over</i>	
Giftede kvinder <i>married women</i>								
Fødsler fordelt efter fødselsnummer ² <i>births distributed by number of birth</i>								
1.....	503	1 870	926	223	45	6	—	3 573
2.....	127	1 133	1 370	530	127	25	3	3 315
3.....	15	290	669	477	192	33	—	1 676
4.....	—	82	195	228	127	24	2	658
5.....	—	21	74	94	57	22	1	269
6 og derover <i>and over</i>	—	6	41	59	62	18	2	188
Fødsler i alt <i>number of births, total</i>	645	3 402	3 275	1 611	610	128	8	9 679
Fødslen skete i ægteskabets <i>birth in the marriage's</i>								
1. år <i>year</i>	539	1 204	283	93	29	1	—	2 149
2. » ».....	77	776	338	80	10	4	—	1 285
3. » ».....	24	603	357	63	16	4	—	1 067
4. » ».....	5	438	459	82	24	6	—	1 014
5. » ».....	—	243	519	118	25	4	—	909
6.-10. år <i>year</i>	—	137	1 262	751	131	18	2	2 301
11. år og senere <i>year and over</i>	—	—	54	423	373	90	6	946
uangenivet <i>unknown</i>	—	1	3	1	2	1	—	8
I alt <i>total</i>	645	3 402	3 275	1 611	610	128	8	9 679
heraf for første-fødsler i ægteskabets <i>first births</i>								
1. måned <i>month</i>	17	9	7	2	2	—	—	37
2. » ».....	26	26	4	3	—	—	—	39
3.-6. måned <i>month</i>	336	556	68	13	1	—	—	974
7.-9. » ».....	76	269	54	14	5	—	—	418
10.-12. » ».....	28	187	64	11	3	—	—	293
2. år <i>year</i>	20	502	232	42	3	—	—	799
3. » ».....	—	215	161	16	1	1	—	394
4. » ».....	—	75	127	19	6	—	—	227
5. » ».....	—	24	95	20	2	—	—	141
6. år og senere <i>year and over</i>	—	7	114	83	22	5	—	231
uangenivet <i>unknown</i>	—	—	—	—	—	—	—	—
I alt <i>total</i>	503	1 870	926	223	45	6	—	3 573
Ikke-gifte kvinder ³ <i>unmarried women</i>								
Fødsler fordelt efter fødselsnr. ² <i>births distributed by number of birth</i>								
1.....	274	203	39	19	10	4	—	549
2.....	34	79	32	19	4	—	—	168
3.....	5	25	26	16	10	4	—	86
4.....	—	11	11	10	12	2	—	46
5.....	—	5	3	5	2	1	—	16
6 og derover <i>and over</i>	—	1	4	7	4	1	—	17
Fødsler i alt <i>number of births, total</i>	313	324	115	76	42	12	—	882
Samlet antal fødsler <i>all births</i>	958	3 726	3 390	1 687	652	140	8	10 561
af fødslerne var flerfødsler <i>multiple births</i> ..	13	17	44	28 ⁴	16 ⁴	1	—	119 ⁵
Fødte børn i alt <i>total nb. of child. born</i> ..	971	3 743	3 434	1 716	669	141	8	10 682
heraf dødfødte <i>still-births</i>	11	23	31	21	9	5	—	100

¹ Bosiddende i omegnskommunerne. ² D. v. s. antallet af moderens svangerskaber (heri medregnet aborter).enker og fraskilte. ⁴ Heraf 1 trillingfødsel.⁵ Heraf 2 trillingfødsler.³ Omfatter ugifte kvinder samt

TABLE 270. Antal beboelseslejligheder 1. oktober 1963 og 1964. Beregnede tal.

Dwellings 1st Oct. 1963 and 1964. Estimated numbers.

Kommune <i>municipality</i>	I. okt.	Antal lejligheder med <i>number of dwellings with</i>					Samlet antal lej- ligheder <i>total number of dwellings</i>	Ind- byggere <i>inhabi- tants</i>	Antal lej- ligheder pr. 1000 indbygg. <i>dwellings per 1000 inhabitants</i>
		1 værelse <i>room</i>	2 værelser <i>rooms</i>	3 værelser <i>rooms</i>	4 værelser <i>rooms</i>	5 værelser og derover <i>rooms or more</i>			
Ballerup-Måløv	1964	356	1 815	4 842	2 668	733	10 414	32 466	321
	1963	216	1 398	3 580	2 165	652	8 011	25 676	312
Birkerød	1964	222	640	1 689	1 641	1 158	5 350	18 044	296
	1963	184	593	1 488	1 519	1 084	4 868	16 985	287
Brøndbyerne	1964	330	948	3 250	2 973	468	7 969	26 167	305
	1963	268	896	3 011	2 553	457	7 185	24 127	298
Dragør	1964	23	246	651	328	200	1 448	4 365	332
	1963	23	250	649	326	194	1 442	4 388	329
Farum	1964	30	235	682	659	387	1 993	6 660	299
	1963	32	234	681	619	364	1 930	6 230	310
Gladsaxe	1964	1 365	3 995	7 790	6 652	2 515	22 317	68 961	324
	1963	1 104	3 875	7 541	6 511	2 463	21 494	67 730	317
Glostrup	1964	538	1 546	3 243	2 123	925	8 375	25 896	323
	1963	531	1 526	2 998	1 954	901	7 910	24 766	319
Herlev	1964	208	1 008	2 778	2 531	387	6 912	23 184	298
	1963	210	1 017	2 766	2 456	375	6 824	22 851	299
Herstederne	1964	40	238	471	391	385	1 525	4 628	330
	1963	42	240	472	384	195	1 333	4 220	316
Hvidovre	1964	542	2 855	5 968	3 705	930	14 000	43 304	323
	1963	526	2 824	5 902	3 638	906	13 796	42 526	324
Høje-Taastrup	1964	428	1 123	1 781	1 314	689	5 335	16 208	329
	1963	396	1 032	1 713	1 290	678	5 109	15 612	327
Hørsholm	1964	141	750	1 126	1 109	1 345	4 471	14 006	319
	1963	131	728	1 128	1 047	1 260	4 294	13 464	319
Lyngby-Taarbæk	1964	1 123	4 849	5 770	5 409	4 519	21 670	65 051	333
	1963	1 105	4 856	5 763	5 368	4 429	21 521	64 931	331
Rødovre	1964	793	2 972	5 950	3 825	1 114	14 654	45 176	324
	1963	775	2 943	5 844	3 701	1 090	14 353	44 452	323
Store Magleby	1964	11	94	547	521	212	1 385	4 635	299
	1963	11	94	541	503	199	1 348	4 554	296
Søllerød	1964	416	1 153	2 024	2 572	2 838	9 003	28 393	317
	1963	422	1 163	2 035	2 541	2 685	8 846	28 006	316
Tårnby	1964	715	2 744	5 791	3 748	1 359	14 357	46 389	309
	1963	717	2 773	5 749	3 682	1 342	14 263	46 110	309
Vallensbæk	1964	16	111	225	329	105	786	2 460	320
	1963	16	110	220	257	103	706	2 299	307
Værløse	1964	98	277	1 084	1 241	490	3 190	10 596	301
	1963	96	281	1 066	1 142	430	3 015	10 146	297
Omegnskommunerne i alt <i>the suburbs, total</i>	1964	7 395	27 599	55 662	43 739	20 759	155 154	486 589	319
	1963	6 805	26 833	53 147	41 656	19 807	148 248	469 073	316
Hovedstaden <i>the capital</i>	1964	31 155	142 118	89 567	57 690	34 994	355 524	889 129	400
	1963	31 165	142 113	89 467	57 674	35 018	355 437	904 674	393
Hovedstadsområdet i alt <i>metropolitan area, total</i>	1964	38 550	169 717	145 229	101 429	55 753	510 678	1 375 718	371
	1963	37 970	168 946	142 614	99 330	54 825	503 685	1 373 747	367

ANM. Tallene er beregnet på grundlag af boligtællingen i 1960 med tillæg af nyopførte lejligheder og fradrag af nedlagte. Antallet af nedlagte lejligheder er skønnet ud fra det antal, der er konstateret nedlagt mellem bolig-tællingerne i 1955 og i 1960.

TABEL 271. Lejlighedernes fordeling efter antal værelser den 26. september 1960.
Dwellings distributed by number of rooms, 26th September, 1960.

Kommune municipality	Antal lejligheder med number of dwellings with						1955 i alt total
	1 vær. room	2 vær. rooms	3 vær. rooms	4 vær. rooms	5 ell. fl. vær. rooms or more	1960 i alt total	
Ballerup-Måløv	*160	1 130	2 440	1 620	600	5 950	3 520
Birkerød	*80	490	1 230	1 290	1 030	4 120	2 890
Brøndbyerne	*260	920	2 570	2 110	410	6 270	3 350
Dragør	20	*240	710	*290	*190	1 450	1 190
Farum	—	*170	670	410	*240	1 490	900
Gladsaxe	940	3 520	7 250	5 960	2 340	20 010	15 690
Glostrup	*380	1 570	2 440	1 490	740	6 620	4 770
Herlev	*190	940	2 610	2 100	*350	6 190	4 610
Herstederne	*10	*260	450	*210	*180	1 110	920
Hvidovre	410	2 640	4 760	3 200	800	11 810	10 120
Høje-Taastrup	*190	400	1 680	930	650	3 850	3 230
Hørsholm	*80	760	1 050	840	1 050	3 780	3 040
Lyngby-Taarbæk	1 060	5 230	5 450	5 090	3 980	20 810	18 040
Rødovre	580	2 480	5 380	3 230	840	12 510	8 400
Store Magleby	—	*70	*350	480	*190	1 090	540
Søllerød	*280	970	2 040	2 080	2 440	7 810	6 310
Tårnby	500	2 830	4 930	3 580	1 440	13 280	10 700
Vallensbæk	—	*50	*180	*210	*130	570	*350
Værløse	*50	*320	790	760	*360	2 280	1 390
I alt total 1960...	5 190	24 990	46 980	35 880	17 960	131 000	•
» » 1955...	3 830	21 920	36 370	24 060	13 780	•	99 960

ANM. Tallene, der er udarbejdet på repræsentativ basis, er behæftet med en vis usikkerhed, størst for de med * mærkede tal.

TABEL 272. Fuldførte lejligheder efter værelsesantal.
Completed dwellings distributed by number of rooms.

1966	Antal fuldførte lejligheder med number of completed dwellings with								Samlet fuldført etageareal total completed floor-space		
	1 vær. room	2 vær. rooms	3 vær. rooms	4 vær. rooms	5 ell. fl. vær. rooms or more	1966 i alt total	heraf m. off. støtte ¹ with pub. assistance	1965 i alt total	1961-65 gnstl. average	1966 i alt total	heraf i beboelses- ejend. ² residential buildings
Ballerup-Måløv	15	161	585	347	52	1 160	985	862	1 157	175,4	107,6
Birkerød	—	—	8	71	48	127	—	164	312	32,2	18,8
Brøndbyerne	71	6	81	126	52	336	57	227	401	109,6	37,7
Dragør	—	—	—	4	—	4	—	1	6	1,9	0,5
Farum	12	24	79	46	19	180	112	156	156	21,0	18,7
Gladsaxe	81	103	79	371	202	836	501	1 122	834	145,0	78,0
Glostrup	—	83	198	236	13	530	403	429	470	62,1	48,7
Herlev	—	—	13	95	36	144	—	192	183	36,4	16,5
Herstederne	—	—	6	659	82	747	536	818	306	195,0	76,1
Hvidovre	297	163	156	213	20	849	531	989	656	57,5	54,3
Høje-Taastrup	12	80	181	268	86	627	263	262	359	89,1	60,4
Hørsholm	—	153	4	78	144	379	—	173	179	41,2	38,2
Lyngby-Taarbæk	9	6	4	23	41	83	—	123	300	69,8	9,4
Rødovre	—	—	7	57	12	76	—	168	509	73,8	13,1
Store Magleby	6	1	1	24	25	57	—	56	86	10,2	8,9
Søllerød	48	48	9	17	63	185	—	200	340	27,3	22,5
Tårnby	1	73	96	92	15	277	48	131	317	39,8	24,9
Vallensbæk	6	81	59	200	8	354	243	168	88	42,2	34,3
Værløse	4	2	12	136	102	256	—	149	220	39,0	32,8
Omegnskommunerne i alt the suburbs, total	562	984	1 578	3 063	1 020	7 207	3 679	6 390	6 879	1 268,5	701,4
Hovedstaden the capital	438	704	1 053	500	68	2 763	1 674	1 429	1 750	403,9	218,8
Hovedstadsområdet i alt metropolitan area, total	1 000	1 688	2 631	3 563	1 088	9 970	5 353	7 819	8 629	1 672,4	920,2

¹ Heri ikke medregnet lejligheder opført af stat og kommune.

² Inkl. forretnings- og beboelsejendomme overvejende med beboelse.

ANM. Se også diagrammerne 6 side 73 og 7 side 76.

TABEL 273.

Fuldførte lejligheder fordelt efter ejendommens art.

Completed dwellings distributed type by of buildings.

1966 Kommune municipality	Nyopførte lejligheder i new dwellings					Lejligheder tilkommet ved byg- nings- ændringer ¹ alteration of buildings	I alt total
	Villaer one-family houses	Rækkehuse row houses	Etagehuse apartment buildings	Beboelses- ejendomme i alt residential buildings total	Forret- ningsjen- domme, offentlige bygninger m. m. office and public buil- dings etc.		
Ballerup-Måløv	156	2	984	1 142	1	17	1 160
Birkerød	126	—	—	126	1	—	127
Brøndbyerne	133	68	135	336	—	—	336
Dragør	4	—	—	4	—	—	4
Farum	68	—	112	180	—	—	180
Gladsaxe	91	32	709	832	2	2	836
Glostrup	105	21	402	528	2	—	530
Herlev	122	21	—	143	—	1	144
Herstедerne	206	536	—	742	5	—	747
Hvidovre	81	3	764	848	1	—	849
Høje-Taastrup	67	220	339	626	1	—	627
Hørsholm	160	44	175	379	—	—	379
Lyngby-Taarbæk	66	—	4	70	3	10	83
Rødovre	60	14	—	74	1	1	76
Store Magleby	50	—	6	56	—	1	57
Søllerød	81	—	102	183	1	1	185
Tårnby	98	10	168	276	1	—	277
Vallensbæk	40	64	250	354	—	—	354
Værlose	167	58	29	254	1	1	256
Omegnskomm. i alt the suburbs, total	1 881	1 093	4 179	7 153	20	34	7 207

¹ D. v. s. lejligheder indrettet i tagetager eller ved ombygning af erhvervslokaler etc.

TABEL 274.

Nybygget etageareal fordelt efter anvendelse.

Floor space in new buildings distributed according to use.

1966 Kommune municipality	Beboelsesejendomme residential buildings			Offentlige bygninger public buildings	Fabrikker og værksteder factories and workshops	Kontor- og butiks- ejendomme office and shop buildings	Andre ejendomme other buildings	alt total
	Samlet areal total floor space	Beboelsesareal (dvs. ekskl. butik, kontor, garage etc.) floor space in dwellings						
		i alt total	pr. lejlighed per dwelling					
	1000 m ²	1000 m ²	m ²	1000 m ²	1000 m ²	1000 m ²	1000 m ²	1000 m ²
Ballerup-Måløv	107,6	98,5	86,2	9,6	54,5	0,7	3,0	175,4
Birkerød	18,8	15,4	122,1	1,1	10,4	0,0	1,9	32,2
Brøndbyerne	37,7	33,8	100,7	5,7	63,1	0,0	3,1	109,6
Dragør	0,5	0,5	133,0	1,4	—	—	—	1,9
Farum	18,7	16,2	90,0	—	1,6	0,3	0,4	21,0
Gladsaxe	78,0	74,9	90,1	12,7	39,5	7,4	7,4	145,0
Glostrup	48,7	47,0	89,1	5,4	2,2	2,8	3,0	62,1
Herlev	16,5	16,1	112,3	—	17,9	0,2	1,8	36,4
Herstедerne	76,1	74,0	99,7	9,2	108,2	—	1,5	195,0
Hvidovre	54,3	54,1	63,8	—	1,2	1,4	0,6	57,5
Høje-Taastrup	60,4	58,3	93,2	1,6	16,5	2,3	8,3	89,1
Hørsholm	38,2	37,9	99,9	—	1,3	1,7	—	41,2
Lyngby-Taarbæk	9,4	9,2	131,4	43,0	10,3	5,0	2,1	69,8
Rødovre	13,1	8,7	117,8	1,6	23,4	34,6	1,1	73,8
Store Magleby	8,9	6,3	113,4	—	0,5	—	0,8	10,2
Søllerød	22,5	18,2	99,3	0,1	3,1	1,5	0,1	27,3
Tårnby	24,9	24,5	88,7	8,1	6,5	—	0,3	39,8
Vallensbæk	34,3	32,4	91,6	2,7	4,9	0,1	0,2	42,2
Værlose	32,8	29,7	116,8	—	4,8	0,5	0,9	39,0
Omegnskomm. i alt the suburbs, total	701,4	655,7	91,7	102,2	369,9	58,5	36,5	1 268,5

TABEL 275.

Fuldførte lejligheder fordelt efter bygherre.

Completed dwellings distributed according to builder.

1966 Kommune municipality	Stat eller kom- mune Nat. gov. or municipality	Sociale selskaber social societies		Andre bygherrer other builders		I alt total
		I alt total	heraf med of- fentlig støtte of which with public assistance	I alt total	heraf med of- fentlig støtte of which with public assistance	
Birkerød	—	—	—	127	—	127
Brøndbyerne	—	57	57	279	—	336
Dragør	—	—	—	4	—	4
Farum	—	112	112	68	—	180
Gladsaxe	—	500	500	336	1	836
Glostrup	—	402	402	128	1	530
Herlev	—	—	—	144	—	144
Herstederne	1	536	536	210	—	747
Hvidovre	—	208	208	641	323	849
Høje-Taastrup	—	263	263	364	—	627
Hørsholm	—	—	—	379	—	379
Lyngby-Taarbæk	2	—	—	81	—	83
Rødovre	1	—	—	75	—	76
Store Magleby	—	—	—	57	—	57
Søllerød	—	—	—	185	—	185
Tårnby	—	48	48	229	—	277
Vallensbæk	—	—	—	354	243	354
Værløse	—	—	—	256	—	256
Omegnskommunerne i alt the suburbs, total	4	3 110	3 110	4 093	569	7 207

TABEL 276.

Salg af én- familiehuse.

Sales of one-family houses.

Kommune municipality	Salg i 2. halvår 1966 Sales July-December 1966				Salg i 1. halvår 1966 Sales January-June 1966			
	Antal salg number of sales	Ejendoms- værdi ved købet total value when bought	Købessum purchase price	Købessum højere end ejendoms- værdi pr. 1/8-1965 purchase price exceeding assessed value	Antal salg number of sales	Ejendoms- værdi ved købet total value when bought	Købessum purchase price	Købessum højere end ejendoms- værdi pr. 1/8-1965 purchase price exceeding assessed value
Ballerup-Måløv	99	13 308	16 373	23	83	11 179	13 512	21
Birkerød	76	11 467	15 938	39	50	7 706	10 418	35
Brøndbyerne	46	5 791	7 717	33	69	8 334	10 828	30
Dragør	18	2 120	2 587	22	8	1 131	1 365	21
Farum	10	1 325	1 857	40	1	145	165	—
Gladsaxe	144	19 037	24 955	31	152	19 767	25 031	27
Glostrup	58	7 514	10 168	35	85	10 301	14 129	37
Herlev	57	7 160	9 705	36	75	8 815	11 995	36
Herstederne	8	1 028	1 271	24	10	1 043	1 244	19
Hvidovre	97	11 405	14 141	24	99	12 834	14 736	15
Høje-Taastrup	63	6 935	9 158	32	49	6 255	7 570	21
Hørsholm	5	1 090	1 197	10	1	150	217	—
Lyngby-Taarbæk	131	22 095	29 899	35	142	23 306	29 755	28
Rødovre	105	13 110	16 636	27	99	12 398	14 889	20
Store Magleby	11	1 374	1 924	40	28	3 246	4 171	28
Søllerød	111	21 209	29 093	37	93	17 975	22 791	27
Tårnby	129	13 831	18 967	37	105	10 318	13 508	31
Vallensbæk	17	1 953	2 688	38	18	1 822	2 471	36
Værløse	59	9 166	11 542	26	45	6 579	7 894	20
Omegnsk. i alt the suburbs, total	1 244	170 918	225 816	32	1 212	163 304	206 689	27

TABEL 277. Ejendoms- og grundskyldvurderingerne i 1965, 1960 og 1956.

Evaluation for ground and real estate tax, 1965, 1960, and 1956.

Kommune municipality	1965					Samtlige ejendomme premises, total			Procentvis stigning for samtlige ejendomme increase	
	Ejend. udelukk- kende til beboelse residential premises	Beboelses- og forret- nings- ejendomme residential and trade premises	Ubebyg- gede grunde without buildings	Land- brugs- ejendomme farms	Øvrige ejendomme ¹ other premises	1965	1960	1956	1960-	1956-
									1965	1960
Ballerup-Måløv:									%	%
Antal ejendomme number of premises	3684	218	975	65	1291	6233	4856	3910	28	24
Areal area ha	423	70	423	1234	950	3100	3024	3076
Ejendomsværdi total value. mill. kr.	787	200	112	124	553	1776	403	187	341	115
Grundværdi land value... mill. kr.	192	48	111	111	198	660	106	50	522	111
Birkerød:										
Antal ejendomme number of premises	3066	216	638	53	1129	5102	4207	3558	21	18
Areal area ha	478	97	235	713	1089	2612	2610	2590
Ejendomsværdi total value. mill. kr.	550	112	49	27	184	922	283	149	225	91
Grundværdi land value... mill. kr.	174	27	49	14	79	343	69	34	397	105
Brøndbyerne:										
Antal ejendomme number of premises	2590	114	582	25	744	4055	3153	2271	29	39
Areal area ha	310	40	307	426	837	1920	1889	1965
Ejendomsværdi total value. mill. kr.	552	98	96	29	486	1261	477	206	164	131
Grundværdi land value... mill. kr.	141	25	96	25	205	492	122	58	304	110
Dragør:										
Antal ejendomme number of premises	702	55	18	—	180	955	903	869	6	4
Areal area ha	38	3	2	—	110	153	162	156
Ejendomsværdi total value. mill. kr.	96	2	1	—	35	134	66	39	104	71
Grundværdi land value... mill. kr.	23	1	1	—	13	38	14	8	168	76
Farum:										
Antal ejendomme number of premises	1254	96	246	65	666	2327	1877	1572	24	19
Areal area ha	193	19	146	1044	1148	2550	1718	1717
Ejendomsværdi total value. mill. kr.	223	33	23	49	106	434	115	60	279	92
Grundværdi land value... mill. kr.	68	10	23	40	50	191	29	13	562	128
Gladsaxe:										
Antal ejendomme number of premises	9776 ²	510	466	—	1469	12221 ²	12928	11743	...	10
Areal area ha	776	172	141	—	997	2086	1937	1922
Ejendomsværdi total value. mill. kr.	1507	438	55	—	862	2862	1196	704	139	70
Grundværdi land value... mill. kr.	431	112	54	—	278	875	285	109	208	68
Glostrup:										
Antal ejendomme number of premises	3366	211	342	24	1162	5105	4338	3628	18	20
Areal area ha	335	38	307	450	910	2040	1941	2042
Ejendomsværdi total value. mill. kr.	618	120	61	45	508	1352	569	271	138	110
Grundværdi land value... mill. kr.	162	43	61	40	160	466	136	70	242	95
Herlev:										
Antal ejendomme number of premises	2791	187	282	16	846	4122	3995	3370	3	19
Areal area ha	241	90	137	190	446	1104	1073	1050
Ejendomsværdi total value. mill. kr.	418	206	43	29	361	1057	428	205	147	109
Grundværdi land value... mill. kr.	112	45	43	28	129	357	93	52	283	81
Herstederne:										
Antal ejendomme number of premises	356	65	788	73	330	1612	719	692	124	4
Areal area ha	233	21	398	1199	595	2446	2404	2407
Ejendomsværdi total value. mill. kr.	191	20	111	59	400	781	86	54	810	60
Grundværdi land value... mill. kr.	44	7	111	47	116	325	21	12	1459	73
Hvidovre:										
Antal ejendomme number of premises	4784	378	192	—	1483	6837 ²	7001	6690	...	5
Areal area ha	423	86	47	—	332	888	792	808
Ejendomsværdi total value. mill. kr.	835	232	24	—	329	1420	596	380	138	57
Grundværdi land value... mill. kr.	233	59	24	—	89	405	147	94	176	56

¹ Under øvrige ejendomme er henført fabrikker og lagerbygninger, gartneri og havebrug samt ejendomme, der erhvervsmæssigt anvendes som landbrug, men hvis grundværdi er ansat til 10 000 kr. eller derover pr. ha. ² Tilbagegangen i antal vurderinger siden 1960 hidrører fra, at parcelhuse tilhørende sociale boligselskaber tidligere er vurderet enkeltvis, mens de ved 13. alm. vurdering i 1965 er vurderet under ét for hver enkelt bebyggelse.

ANM. Antallet af omvurderinger fra $\frac{1}{8}$ 1965- $\frac{31}{7}$ 1966, den tilkomne ejendomsværdi og den tilkomne grundværdi udgjorde for Ballerup-Måløv 934, 155 mill. kr. og 13 mill. kr., for Birkerød 580, 50 mill. kr. og 4 mill. kr., for Brøndbyerne 357, 84 mill. kr. og 3 mill. kr., for Dragør 30, 2 mill. kr. og ... mill. kr., for Farum 254, 27 mill. kr. og ... mill. kr., for Gladsaxe 513, 154 mill. kr. og 2 mill. kr., for Glostrup 557, 121 mill. kr. og 77 mill. kr., for Herlev 473, 35 mill. kr. og ... mill. kr., for Herstederne 698, 233 mill. kr. og 33 mill. kr., og for Hvidovre 308, 103 mill. kr. og ... mill. kr. (fortsættes)

TABEL 277 (fortsat). Ejendoms- og grundskyldvurderingerne i 1965, 1960 og 1956.

Evaluation for ground and real estate tax, 1965, 1960, and 1956.

Kommune municipality	1965					Samtlige ejendomme premises, total			Procentvis stigning for samtlige ejendomme increase	
	Ejend. udeluk- kende til beboelse residential premises	Beboelses- og forret- nings- ejend- omme residential and trade premises	Ubebyg- gede grunde sites without buildings	Land- brugs- ejend- omme farms	Øvrige ejend- omme ¹ other premises	1965	1960	1956	1960-	1956-
									1965	1965
Høje-Taastrup:									%	%
Antal ejendomme number of premises	2586	216	317	85	436	3640	2959	2678	23	10
Areal area ha	242	30	330	1397	547	2546	2226	2577
Ejendomsværdi total value . mill. kr.	406	78	60	100	211	855	232	138	269	68
Grundværdi land value . . mill. kr.	103	28	59	90	85	365	47	26	669	84
Hørsholm:										
Antal ejendomme number of premises	2607	202	516	15	387	3727	2768	2374	35	17
Areal area ha	430	44	100	430	481	1485	1482	1489
Ejendomsværdi total value . mill. kr.	568	90	41	35	140	874	260	147	236	77
Grundværdi land value . . mill. kr.	203	29	41	30	62	365	64	35	467	83
Lyngby-Taarbæk:										
Antal ejendomme number of premises	9293	515	326	12	1204	11350	10577	9847	7	7
Areal area ha	807	105	829 ²	235	2811	4787 ²	4076	4145
Ejendomsværdi total value . mill. kr.	1829	321	46	19	720	2935	1348	808	118	67
Grundværdi land value . . mill. kr.	552	105	46	17	236	956	377	194	154	94
Rødovre:										
Antal ejendomme number of premises	4873 ³	372	145	—	968	6358 ³	7436	6694	...	11
Areal area ha	487	98	49	—	445	1079	1040	1104
Ejendomsværdi total value . mill. kr.	1039	256	27	—	474	1796	735	382	144	92
Grundværdi land value . . mill. kr.	277	73	26	—	159	535	172	104	212	64
Store Magleby:										
Antal ejendomme number of premises	1247	34	104	35	994	2414	2193	1559	10	41
Areal area ha	112	5	141	456	758	1472	1478	1464
Ejendomsværdi total value . mill. kr.	165	7	6	14	72	264	88	39	199	124
Grundværdi land value . . mill. kr.	44	2	6	9	39	100	24	15	314	59
Søllerød:										
Antal ejendomme number of premises	5026	282	721	16	906	6951	6118	5297	14	15
Areal area ha	751	75	288	383	1738 ²	3235 ²	2590	2473
Ejendomsværdi total value . mill. kr.	1046	159	64	14	258	1541	594	350	159	70
Grundværdi land value . . mill. kr.	386	46	64	11	99	606	192	110	215	75
Tårnby:										
Antal ejendomme number of premises	5542	301	214	11	3340	9408	9135	8660	3	5
Areal area ha	424	115	169	428	4690 ⁴	5826 ⁴	2725	3705
Ejendomsværdi total value . mill. kr.	861	212	22	17	364	1476	634	397	133	60
Grundværdi land value . . mill. kr.	260	69	22	14	179	544	145	95	275	53
Vallensbæk:										
Antal ejendomme number of premises	639	54	249	35	619	1596	1233	1039	29	19
Areal area ha	76	17	130	436	171	830	864	862
Ejendomsværdi total value . mill. kr.	87	22	23	36	58	226	46	23	396	97
Grundværdi land value . . mill. kr.	25	7	23	30	28	113	15	8	637	97
Værløse:										
Antal ejendomme number of premises	2440	64	256	30	955	3745	3253	2792	15	17
Areal area ha	274	19	130	630	3087 ²	4140 ²	3624	3643
Ejendomsværdi total value . mill. kr.	376	36	23	21	222	678	203	109	234	86
Grundværdi land value . . mill. kr.	94	8	23	14	73	212	43	25	392	69
Tilsammen total:										
Antal ejendomme number of premises	66622	4090	7377	560	19109	97758	89649	79243	9	13
Areal area ha	7053	1144	4309	9651	22142	44299	37655	39195
Ejendomsværdi total value . mill. kr.	12154	2642	887	618	6343	22644	8359	4648	171	80
Grundværdi land value . . mill. kr.	3524	744	883	520	2277	7948	2101	1172	278	79

¹ Se note 1 side 240. ² Arealtilvæksten siden 1960 hidrører fra, at nogle søarealer efter at være matrikuleret er optaget til vurdering ved 13. alm. vurdering i 1965. ³ Se note 2 side 240. ⁴ Arealtilvæksten siden 1960 hidrører fra nyvurdering af inddæmmede arealer.

ANM. Antallet af omvurderinger fra 1/8 1965-³¹/7 1966, den tilkomne ejendomsværdi og den tilkomne grundværdi udgjorde for Høje-Taastrup 546, 94 mill. kr. og 17 mill. kr., for Hørsholm 422, 63 mill. kr. og 8 mill. kr., for Lyngby-Taarbæk 278, 53 mill. kr. og 8 mill. kr., for Rødovre 254, 100 mill. kr. og ... mil. kr., for Store Magleby 198, 10 mill. kr. og 1 mill. kr., for Søllerød 624, 58 mill. kr. og 16 mill. kr., for Tårnby 370, 34 mill. kr. og 2 mill. kr., for Vallensbæk 234, 41 mill. kr. og 3 mill. kr. og for Værløse 723, 49 mill. kr. og 8 mill. kr.

TABLE 278.

**Erhvervsvirksomheder fordelt på brancher
i omegnskommunerne og hovedstadsområdet den 2. juni 1958.**

Trade establishments by branches in the suburbs and the metropolitan area, 2nd June, 1958.

	Omegnskommunerne			Hovedstadsområdet		
	Antal virksomheder establishments	Personel personnel	Samlet omsætning total turnover	Antal virksomheder establishments	Personel personnel	Samlet omsætning total turnover
<i>English translation, see page 82</i>						
Fremstillingsvirksomhed m. v.			1000 kr.			1000 kr.
1 Mejerier, mælkekondenseringsfabriker m. v.	18	463	39 210	33	2 663	201 987
2 Bagerforretninger	241	1 643	50 024	1 000	6 658	202 702
3 Næringsmiddelindustri i øvrigt	59	1 405	103 634	388	12 423	998 271
4 Drikkevareindustri	11	73	6 340	29	7 766	571 168
5 Tobaksindustri	6	853	346 942	74	3 341	737 934
6 Trikotagefabriker	17	789	35 788	57	2 559	103 215
7 Tekstilindustri i øvrigt	67	1 943	97 641	163	5 628	255 616
8 Skotøjsfabriker	8	285	9 682	131	4 691	162 144
9 Nådlерier, træskofabriker m. v.	10	53	2 612	58	295	9 602
10 Skotøjsreparationsværksteder	100	196	4 152	781	1 127	18 489
11 Skrædderforretninger	52	119	2 934	642	1 772	34 715
12 Dameskrædderinder og syersker	75	103	515	572	1 069	10 807
13 Herre- og damekonfektionsfabriker	54	579	20 293	477	9 699	339 400
14 Fremstilling af underbeklædning, skjorter	16	296	8 567	164	2 754	99 076
15 Buntmagerier	5	16	342	155	729	27 299
16 Fremstilling af damehatte o. a. modevarer	7	16	339	153	729	18 121
17 Beklædningsindustri i øvrigt	9	254	6 880	114	958	30 025
18 Fremstilling af færdige tekstilvarer i øvrigt	21	85	1 592	210	1 570	73 043
19 Træindustri (undt. møbler)	92	668	30 248	390	2 382	90 897
20 Møbelsnedkerier og -fabriker	70	857	26 200	390	2 333	65 891
21 Møbelpolstrerforretninger	83	197	6 957	532	1 339	43 043
22 Møbelindustri i øvrigt	14	417	19 126	57	744	32 379
23 Papirindustri	29	1 040	68 699	169	5 425	303 394
24 Bog- og offsettrykkerier m. v.	57	492	15 606	563	9 855	339 604
25 Bogbinderier og linieranstalter	15	49	596	221	2 025	39 635
26 Bog- og kunstforlag	8	17	528	117	2 098	114 403
27 Dag- og ugeblade	14	71	2 771	81	5 149	288 824
28 Læderindustri	22	261	9 955	151	2 013	87 567
29 Gummiindustri	26	362	17 916	87	1 511	63 025
30 Kemisk industri	82	2 460	192 275	296	11 453	892 310
31 Fremstilling af olie og kulprodukter	7	445	35 487	19	732	55 486
32 Fremstilling af glas og porcelæn m. v.	37	1 123	27 930	137	4 153	108 637
33 Betonstøberier	46	661	28 890	74	1 134	60 532
34 Sten-, ler- og glasindustri i øvrigt	27	399	11 205	83	1 235	72 920
35 Jern- og metalværker m. v.	8	417	154 560	15	1 530	229 650
36 Forniklings-, galvaniseringsanstalter	28	182	3 990	102	917	24 284
37 Metal- og blikvarefabriker m. v.	69	1 496	56 514	344	6 064	221 840
38 Jernvarefabriker	142	2 554	92 325	427	8 875	325 695
39 Anden fremstilling af jern- og metalvarer	21	54	934	120	301	5 446
40 Fremstilling af kontor- og symaskiner	5	374	14 585	50	991	36 415
41 Smede- og maskinværksteder	85	320	7 831	340	1 273	29 708
42 Maskinfabriker	111	4 199	168 029	264	11 541	457 150
43 Elektromekaniske fabriker m. v.	51	2 457	107 650	224	13 540	560 966
44 Fremstilling og reparation af radio o. l.	32	1 286	33 759	178	6 800	327 364
45 Fremstilling af skibe, jernbanemateriel m. v.	14	1 667	51 645	60	16 060	643 837
46 Fremstilling af biler, karrosserier m. v.	9	245	16 574	30	2 499	375 294
47 Autoreparations-, karrosseriværksteder m. v.	142	517	20 612	556	2 933	112 991
48 Autolakerier	31	92	1 787	110	414	7 656
49 Cykelreparationsværksteder	52	72	1 777	377	509	11 554

(fortsættes)

(fortsættes)

TABEL 278 (fortsat).

**Erhvervsvirksomheder fordelt på brancher
i omegnskommunerne og hovedstadsområdet den 2. juni 1958.**
Trade establishments by branches in the suburbs and the metropolitan area, 2nd June, 1958.

	Omegnskommunerne			Hovedstadsområdet		
	Antal virksomheder establishments	Personel personnel	Samlet omsætning total turnover	Antal virksomheder establishments	Personel personnel	Samlet omsætning total turnover
<i>English translation, see page 84.</i>			1000 kr.			1000 kr.
Fremstillingsvirksomhed m. v. (fortsat)						
50 Fremstilling af transportmidler i øvrigt.....	14	182	9 342	55	496	27 611
51 Urreparationsværksteder	15	27	545	181	310	6 713
52 Fremstilling af guld- og sølvvarer	22	110	2 843	254	2 071	56 043
53 Fremstillingsvirksomhed m. v. i øvrigt.....	172	2 298	96 778	807	8 964	350 336
I alt...	2 428	37 329	2 073 056	13 062	206 100	10 362 714
Bygge- og anlægsvirksomhed						
54 Anlægsentreprenører m. v.	75	823	19 673	183	5 035	183 896
55 Murermestre m. v.	340	3 258	100 264	811	13 296	460 708
56 Tømrermestre	224	1 297	47 760	457	3 001	109 303
57 Bygningssnedkere	144	1 067	33 659	504	3 371	99 017
58 Malermestre.....	301	1 033	15 564	1 048	4 618	77 581
59 Blikkenslagere m. v.	224	1 476	60 728	731	5 288	192 901
60 Elinstallører uden butik.....	61	198	5 516	217	1 826	69 852
61 Elinstallører med butik	50	341	10 031	201	2 075	64 965
62 Glarmestre	57	176	4 514	265	824	21 710
63 Bygge- og anlægsvirksomhed i øvrigt.....	68	245	6 085	267	4 097	134 434
I alt...	1 544	9 914	303 794	4 684	43 431	1 414 367
64 El-, gas- og varmegærker	10	129	8 065	18	3 960	379 567
En groshandel						
65 Animalske næringsmidler	26	198	48 371	269	2 280	1 334 775
66 Frugt, grønt, blomster.....	23	54	6 928	186	864	220 183
67 Kolonialvarer, øl m. v.	75	347	99 848	530	7 171	2 131 477
68 Metervarer, trikotage, beklædning m. v.	19	333	48 005	440	3 842	655 953
69 Råhuder, læder, lædervarer m. v.	2	50	21 928	112	757	321 262
70 Møbler, tæpper	6	16	1 598	87	620	106 155
71 Isenkram, køkkenudstyr, porcelæn	8	33	2 158	126	1 484	195 552
72 Elektriske artikler, radio o. l.	8	16	926	136	1 813	269 802
73 Husgeråd m. v. i øvrigt	11	32	1 992	165	1 182	126 327
74 Papir, papirvarer, bøger, blade.....	5	56	12 680	187	1 891	542 710
75 Toiletartikler, materialhandelsvarer m. v.	22	119	13 570	230	2 929	413 649
76 Kul, koks, olie, benzin m. v.	8	198	3 506	79	4 089	1 990 948
77 Trælast, rør, sanitet m. v.	64	454	97 328	289	4 483	1 379 559
78 Maskiner, værktøj m. v.	26	149	13 129	403	6 431	839 977
79 Biler, motorcykler og dele hertil.....	5	154	32 151	81	2 434	526 922
80 Cykler, cykeldele, barnevogne.....	—	—	—	30	411	54 799
81 Korn, foderstoffer m. v.	14	222	37 568	79	1 295	467 934
82 Engroshandel i øvrigt	57	207	23 045	480	3 294	1 058 383
I alt...	379	2 638	464 731	3 909	47 270	12 636 367
83 Agenturer	78	150	4 379	987	3 409	194 674
Detailhandel						
84 Mælk, brød	227	848	46 163	1 279	4 293	236 784
85 Ost	31	66	3 400	173	445	23 426
86 Kød, flæsk, viktualier	325	1 539	102 118	1 641	7 194	465 531
87 Fisk, vildt, fjerkræ	65	141	6 723	324	704	36 220
88 Kolonialforretninger, brugsforeninger	745	2 732	278 316	2 890	8 836	840 806
89 Kaffe, the	13	28	1 984	154	401	34 155
90 Konfekturer, is	143	267	8 946	788	1 573	64 367
91 Tobak, vin.....	223	544	50 769	1 975	3 815	385 657
92 Frugt, grønt	234	683	28 051	1 356	3 424	146 036
93 Blomster	75	198	6 617	639	1 494	47 265
94 Stormagasiner, manufaktur.....	125	494	32 764	516	8 367	532 956

(fortsættes)

(fortsættes)

TABEL 278 (fortsat).

**Erhvervsvirksomheder fordelt på brancher
i omegnskommunerne og hovedstadsområdet den 2. juni 1958.**

Trade establishments by branches in the suburbs and the metropolitan area, 2nd June, 1958.

	Omegnskommunerne			Hovedstadsområdet		
	Antal virksomheder establishments	Personel personnel	Samlet omsætning total turnover	Antal virksomheder establishments	Personel personnel	Samlet omsætning total turnover
<i>English translation, see page 86.</i>						
Detailhandel						
(fortsat)						
95 Herrekonfektion, herreekviperung	47	153	14 120	339	1 416	115 541
96 Dame- og børnekonfektion	38	102	5 862	321	2 057	111 924
97 Trikotage	65	167	9 606	386	1 213	72 924
98 Damehatte, modevarer	4	5	129	51	104	2 320
99 Skotøj	57	192	13 048	296	1 319	92 694
100 Tekstil og beklædning i øvrigt	5	9	235	163	297	9 448
101 Læder og lædervarer	15	30	1 978	136	338	18 962
102 Møbler, tæpper	36	128	12 553	368	1 521	157 143
103 Kunst og antikviteter	19	31	1 029	308	555	23 580
104 Isenkram, køkkenudstyr, porcelæn	70	261	16 628	367	1 866	125 867
105 Ure, optik, guld- og sølvvarer	43	105	3 762	141	403	20 134
106 Guld-, sølv- og tinvarer	7	19	998	166	552	37 414
107 Optik	4	13	420	61	244	8 899
108 Radio og fjernsyn	48	149	15 883	205	928	101 517
109 Musikinstrumenter m. v.	2	3	148	80	179	12 783
110 Andet husgeråd m. v.	15	27	1 151	128	391	24 954
111 Bøger, papirvarer, noder	49	211	11 319	425	1 754	92 298
112 Aviskiosker	50	161	4 168	501	1 246	43 156
113 Kul, koks, brænde, flaskegas	52	152	17 356	218	704	105 876
114 Olie, benzin	77	249	33 478	242	879	118 595
115 Biler, motorcykler og dele hertil	44	384	45 117	209	2 515	477 254
116 Cykler, barnevogne, radio	48	154	10 867	286	734	45 978
117 Farver, tapeter	73	216	12 172	283	960	52 564
118 Sæbe, parfume, sygeplejeartikler m. v.	121	285	15 674	699	1 519	82 490
119 Galanterivarer, legetøj o. l.	38	70	2 630	190	476	18 977
120 Fotografiske artikler	17	50	2 021	97	322	21 329
121 Jagt- og sportsartikler	10	21	1 111	48	194	15 030
122 Detailhandel i øvrigt	28	54	2 741	282	619	29 940
I alt ...	3 288	10 941	822 055	18 731	65 851	4 852 794
Vognmandsforretninger o. l.						
123 Taxa- og lillebilvognmænd	276	540	9 908	1 678	3 849	69 090
124 Fragtvognmænd	375	1 074	35 500	986	3 708	104 184
125 Budforretninger (herunder bladdistribution)	20	34	473	115	2 231	22 308
126 Speditører	5	44	801	89	1 183	26 443
I alt ...	676	1 692	46 682	2 868	10 971	222 025
Hoteller, restaurationer m. v.						
127 Hoteller	43	338	10 465	156	3 128	73 053
128 Restaurationer	111	952	23 041	1 001	9 013	273 274
129 Marketenderier, pensionater m. v.	119	350	10 538	742	2 370	79 652
I alt ...	273	1 640	44 044	1 899	14 511	425 979
Forskellig servicevirksomhed						
130 Vaskerier	48	1 155	17 499	288	4 265	67 626
131 Selvbetjeningsvaskerier, rulleforretninger	59	109	1 172	464	742	8 255
132 Renseri- og farverier	30	290	5 206	103	1 305	23 323
133 Vaskeri- og renseriindlevering	48	84	2 452	496	774	19 216
134 Herrefrisører	100	223	3 002	675	1 198	15 014
135 Damefrisører	302	779	7 134	1 412	4 282	41 512
136 Herre- og damefrisører	24	101	1 173	144	691	7 931
137 Fotografiske atelierer	30	78	1 484	190	465	8 654
138 Billedbureauer, fotoanstalter	15	48	961	92	535	11 527
139 Servicevirksomhed i øvrigt	94	317	2 394	391	3 974	27 885
I alt ...	750	3 184	42 477	4 255	18 231	230 943

TABEL 279 (fortsat).

Erhvervsvirksomheder fordelt på brancher
den 2. juni 1958. *Trade establishments by branches, 2nd June, 1958.*

	Rødovre			Søllerød			Tårnby		
	Antal virksomheder establishments	Personel personnel	Samlet omsætning ¹ total turnover	Antal virksomheder establishments	Personel personnel	Samlet omsætning ¹ total turnover	Antal virksomheder establishments	Personel personnel	Samlet omsætning ¹ total turnover
			1000 kr.			1000 kr.			1000 kr.
1 Fremstillingsvirksomhed m. v.	267	2 556	104 815	148	2 245	95 337	171	4 374	186 744
2 heraf of which bagerforretninger	19	133	4 116	18	131	4 367	20	148	4 578
3 » » » skrædderforr., syersker	7	9	127	10	21	271	6	9	65
4 » » » møbelsnedkerier og -polstrerforr.	13	78	2 577	11	15	265	6	12	391
5 » » » auto- og cykelreparationsværkst..	34	96	2 929	25	47	2 282	13	59	1 922
6 Bygge- og anlægsvirksomhed	138	735	20 453	122	878	25 093	92	649	16 628
7 El-, gas- og varmeværker	—	—	—	1	16	801	—	—	—
8 Engroshandel, agenturer	52	221	30 195	26	84	9 033	38	273	23 002
9 Nærings- og nydelsesmidler	168	541	40 291	149	500	38 185	169	596	42 415
10 heraf of which mælk, brød	15	59	3 071	11	34	2 240	20	90	4 785
11 » » » kød, fæsk, viktualier, ost	31	128	8 403	22	87	6 524	30	152	9 422
12 » » » kolonialforr., brugsforeninger	65	218	20 705	46	213	20 873	68	217	20 222
13 » » » frugt, grønt, blomster	23	60	2 330	36	91	3 484	20	59	2 343
14 Tekstil og beklædning	26	65	4 926	20	56	3 345	23	56	3 336
15 Møbler, husgeråd m. v.	16	46	4 574	17	31	1 574	10	38	1 926
16 Transportmidler	8	11	1 761	7	75	9 718	5	8	452
17 Detailhandel i øvrigt	54	140	10 324	33	82	5 184	38	106	8 464
18 Detailhandel i alt (nr. 9 og 14-17)...	272	803	61 876	226	744	58 006	245	804	56 593
19 Vognmandsforretninger o. l.	52	134	4 561	52	111	2 717	82	232	5 914
20 Hoteller, restaurationer m. v.	10	64	1 878	24	152	4 319	19	215	8 153
21 Forskellig servicevirksomhed	65	290	3 606	57	148	2 227	58	201	2 514
22 heraf of which vaskerier, renserier, indlevering .	15	107	1 925	10	51	1 081	13	72	1 253
23 » » » frisører	29	79	840	36	78	831	34	104	958

	Værløse			Herstederne, Store Magleby og Vallensbæk			Omegnskommunerne i alt suburbs, total		
1 Fremstillingsvirksomhed m. v.	35	144	5 070	46	687	44 334	2 428	37 329	2073056
2 heraf of which bagerforretninger	5	26	855	3	14	441	241	1 643	50 024
3 » » » skrædderforr., syersker	3	3	20	—	—	—	127	222	2 549
4 » » » møbelsnedkerier og -polstrerforr.	2	2	...	2	8	99	153	1 054	33 157
5 » » » auto- og cykelreparationsværkst..	4	8	196	4	11	420	225	681	24 176
6 Bygge- og anlægsvirksomhed	39	161	5 529	35	133	3 381	1 544	9 914	303 794
7 El-, gas- og varmeværker	1	13	853	1	2	132	10	129	8 065
8 Engroshandel, agenturer	4	16	1 889	5	18	1 577	457	2 788	469 110
9 Nærings- og nydelsesmidler	31	90	6 318	40	104	7 324	2 081	7 046	533 087
10 heraf of which mælk, brød	3	7	546	3	8	347	227	848	46 163
11 » » » kød, fæsk, viktualier, ost	6	22	1 231	6	17	1 033	356	1 605	105 518
12 » » » kolonialforr., brugsforeninger	17	51	4 041	22	62	5 340	745	2 732	278 316
13 » » » frugt, grønt, blomster	2	6	...	3	7	335	309	881	34 668
14 Tekstil og beklædning	3	3	171	4	5	197	341	1 122	75 764
15 Møbler, husgeråd m. v.	1	2	...	2	2	—	244	736	52 572
16 Transportmidler	1	1	...	1	1	117	92	538	55 984
17 Detailhandel i øvrigt	5	8	696	9	18	1 254	530	1 499	104 648
18 Detailhandel i alt (nr. 9 og 14-17)...	41	104	7 411	56	130	8 892	3 288	10 941	822 055
19 Vognmandsforretninger o. l.	15	28	1 018	10	13	395	676	1 692	46 682
20 Hoteller, restaurationer m. v.	6	28	725	9	54	1 235	273	1 640	44 044
21 Forskellig servicevirksomhed	16	21	134	7	11	76	750	3 184	42 477
22 heraf of which vaskerier, renserier, indlevering .	2	3	...	1	2	11	185	1 638	26 329
23 » » » frisører	10	13	105	5	8	51	426	1 103	11 309

¹ I 1957.

TABLE 280.

**Skatteydere og skalaendkomst til kommunen fordelt efter
skalaendkomstgrupper.**
Taxpayers and taxable income to the municipality according to taxable income groups.

1966-67	Skalaendkomstgruppe taxable income groups											Til- sammen total
	0- kr.	100- 1900 kr.	2000- 3900 kr.	4000- 9900 kr.	10000- 19900 kr.	20000- 29900 kr.	30000- 39900 kr.	40000- 49900 kr.	50000- 99900 kr.	100000- 199900 kr.	200000 kr. og derover	
A. Antal skatteydere												
<i>number of taxpayers</i>												
Ballerup-Måløv	1234	577	537	1912	6826	2613	415	124	84	14	3	14339
Birkerød	1045	423	371	1067	2672	1316	493	215	170	31	4	7807
Brøndbyerne	949	479	402	1377	4792	2087	430	118	80	13	1	10728
Dragør	336	109	81	266	702	310	68	36	41	9	1	1959
Farum	366	155	141	436	1097	544	146	57	51	7	2	3002
Gladsaxe	4194	1877	1550	4513	12728	5202	1319	438	376	42	15	32254
Glostrup	1337	703	558	1883	5365	1880	402	114	129	15	3	12389
Herlev	1055	511	426	1265	4150	1708	370	122	65	6	—	9678
Herstedeerne	268	135	137	434	1564	584	84	26	13	1	2	3248
Hvidovre	2495	994	891	3064	8836	3063	532	148	132	6	3	20164
Høje-Taastrup	1005	434	305	1129	3332	1168	224	82	61	11	3	7754
Hørsholm	1175	377	359	935	2048	954	467	213	267	61	27	6883
Lyngby-Taarbæk	5119	1821	1515	4115	9768	4696	2059	916	965	151	48	31173
Rødovre	2271	1098	879	2840	8560	3300	604	153	141	11	2	19859
Store Magleby	237	97	93	289	785	444	125	51	28	2	1	2152
Søllerød	2111	771	747	1851	3682	2052	1047	537	582	139	43	13562
Tårnby	2474	1025	987	3321	9157	3056	593	154	126	9	2	20874
Vallensbæk	144	59	77	225	640	206	50	9	15	2	—	1427
Værløse	537	225	184	613	1832	864	237	67	64	3	2	4628
Omegnskommunerne i alt <i>the suburbs, total.</i>	28352	11870	10240	31535	88536	36047	9635	3580	3390	533	162	223880
Hovedstaden <i>the capital.</i>	99926	27212	26253	89911	174298	52659	12120	4923	5912	1320	386	494920
Hovedstadsområdet i alt <i>metropolitan area.</i>	128278	39082	36493	121446	262834	88706	21755	8503	9302	1853	548	718800
B. Skalaendkomst												
<i>taxable income</i>												
Ballerup-Måløv	—	564	1568	14140	102094	61555	13928	5505	5325	1988	1827	208494
Birkerød	—	423	1078	7676	39750	31914	16840	9565	10975	4185	1186	123592
Brøndbyerne	—	498	1166	10006	72158	49592	14488	5203	5151	1747	240	160249
Dragør	—	105	229	1897	10575	7329	2344	1600	2673	1147	219	28118
Farum	—	152	421	3110	16361	13084	4939	2538	3295	868	443	45211
Gladsaxe	—	1886	4491	34112	188992	124101	44693	19361	24068	5481	3618	450803
Glostrup	—	692	1619	13476	79800	44461	13589	5001	8358	1971	990	169957
Herlev	—	497	1234	9100	61863	40594	12415	5395	4171	638	—	135907
Herstedeerne	—	136	406	3088	23678	13812	2831	1138	869	181	882	47021
Hvidovre	—	985	2590	22602	130062	72131	17948	6543	8511	818	825	263015
Høje-Taastrup	—	442	878	8208	49210	27592	7535	3642	3918	1320	697	103442
Hørsholm	—	375	1038	6676	30073	23396	16112	9428	17726	8039	8736	121599
Lyngby-Taarbæk	—	1786	4394	29340	144800	113429	70519	40628	62527	19725	16950	504098
Rødovre	—	1095	2566	20786	127208	78243	20492	6771	8978	1477	518	268134
Store Magleby	—	98	275	2125	11782	10678	4268	2278	1729	219	207	33659
Søllerød	—	752	2146	13030	54372	49914	35953	23855	38279	18656	14789	251746
Tårnby	—	1009	2870	24187	134702	72026	18964	6761	7996	1183	4418	274116
Vallensbæk	—	60	223	1651	9426	4872	1659	403	955	223	—	19472
Værløse	—	236	526	4464	27377	20734	8085	2945	3930	366	451	69114
Omegnskommunerne i alt <i>the suburbs, total.</i>	—	11791	29718	229674	1314283	859457	327602	158560	219434	70232	56996	3277747
Hovedstaden <i>the capital.</i>	—	27054	75721	646703	2526541	1244190	412603	218330	390513	176692	126029	5844376
Hovedstadsområdet i alt <i>metropolitan area, total.</i>	—	38845	105439	876377	3840824	2103647	740205	376890	609947	246924	183025	9122123

ANM. 1. Se anm. 1 til tabel 199, s. 157.

ANM. 2. Udskrivningsprocenterne fremgår af tabel 283, s. 250 f.

TABEL 281. Antal skatteydere fordelt efter børneantallet¹ og hustruindkomstens størrelse i skatteåret 1965—66.

Number of taxpayers according to number of children and to the wife's income in the fiscal year 1965—66.

Kommune municipality	Antal skatteydere med number of taxpayers with							Antal børn ¹ i alt total number of children	Skatteydere med hustruindkomst taxpayers with wife's income					
	0 børn children	1 barn child	2 børn children	3 børn children	4 børn children	5 el. flere børn children or more	I alt total		under 4000 kr. 0-4000 kr.		4000 kr. og derov. 4000 kr. and more		Tilsammen total	
									Antal number	Beløb amount	Antal number	Beløb amount	Antal number	Beløb amount
Ballerup-Måløv	7437	2726	2360	871	194	50	13638	11103	1547	2794	3517	40466	5064	43260
Birkerød	4043	1199	1192	397	85	38	7554	5313	658	1115	1203	14878	1861	15993
Brøndbyerne	5428	1972	2022	828	219	53	10522	9658	1153	2195	2566	30091	3719	32286
Dragør	1191	309	292	105	21	2	1920	1302	179	335	336	3806	515	4141
Farum	1628	468	490	166	30	13	2795	2135	297	499	480	5963	777	6462
Gladsaxe	19765	5189	4377	1482	292	59	31164	19868	2827	5151	6230	73499	9057	78650
Glostrup	7990	1951	1532	485	119	35	12112	7129	980	1859	2527	28696	3507	30355
Herlev	5167	1658	1838	586	132	58	9439	7925	992	1830	2157	24785	3149	26615
Herstederne	1395	412	310	121	37	7	2282	1581	263	480	526	5800	789	6280
Hvidovre	12194	3474	2757	966	213	49	19653	12998	1774	3322	4266	48402	6040	51724
Høje-Taastrup	4883	1182	860	359	101	41	7426	4602	707	1309	1560	18825	2267	20134
Hørsholm	4647	916	831	318	81	19	6812	3955	553	1020	827	10561	1380	11581
Lyngby-Taarbæk	21369	4505	3927	1289	274	52	31416	17594	2395	4325	4759	63093	7154	67418
Rødovre	12122	3532	3140	941	212	48	19995	13736	1899	3679	4432	52265	6331	55944
Store Magleby	1171	332	323	92	29	4	1951	1392	151	279	396	5156	547	5435
Søllerød	8783	1755	1822	675	154	34	13223	8215	904	1564	1752	23510	2656	25074
Tårnby	13088	3605	2924	936	228	89	20870	13648	1731	3328	4492	50452	6223	53780
Vallensbæk	776	187	150	45	12	2	1172	680	103	192	220	2473	323	2665
Værløse	2348	726	807	309	69	13	4272	3614	482	909	862	10263	1344	11172
I alt total 1965—66	136025	36098	31954	10971	2502	666	218216	146448	19595	36185	43108	512984	62703	549169
» » » 1964—65	130681	35306	31062	10560	2420	686	210715	142424	19919	36466	39176	438114	59095	474580

¹ D. v. s. antal ikke selvstændigt skatteansatte børn under 18 år.

TABEL 282. Personbeskatningen i skatteåret 1965—66. Taxes on individuals in the fiscal year 1965—66.

Kommune municipality	Indkomstkatter income taxes										Formueskatter til staten property taxes to Nat. Govern.		
	Antal skatteydere til kom- munen number of taxpayers to municipality	Ansæt indkomst ¹ til kom- munen ² assessable income to municipality	Indk.beløb, hvoraf skatten beregnes ³ taxable income		Skattebeløb ud- skrevet til assessed taxes to		Kommunal municipal		Kirke- skatte- pro- cent ⁷ ecclesiastical tax rate	Pålæg- net kir- kelig afgift ⁸ ecclesiastical taxes	Antal skatte- ydere number of tax- payers	Samlet formue total property	Ud- skrevet skat assessed tax
			staten National Government	kom- munen ⁴ muni- cipality	staten ⁵ National Govern- ment	kom- munen muni- cipality	skatte- pro- cent ⁶ tax rate	udskriv- nings- procent ⁶ corrected tax rate					
Ballerup-Måløv	12 648	244,1	229,5	184,6	43,8	23,1	9,3	87,00	4,2	0,9	438	174,2	1,8
Birkerød	6 692	140,0	133,2	110,2	33,9	14,4	9,9	85,00	3,6	0,5	548	169,8	1,8
Brøndbyerne	9 771	195,6	181,6	149,0	36,9	20,3	10,3	95,00	6,0	1,1	303	84,7	0,8
Dragør	1 669	34,4	32,3	26,6	8,0	3,4	9,6	85,00	4,0	0,1	147	38,8	0,4
Farum	2 484	50,7	48,2	39,5	11,3	6,2	12,2	108,00	2,9	0,2	193	48,8	0,5
Gladsaxe	28 059	538,1	507,6	411,3	109,4	59,7	11,0	100,00	5,0	2,8	1 348	286,7	2,4
Glostrup	11 024	203,9	192,7	155,2	38,8	17,9	8,7	80,00	6,0	1,0	541	130,8	1,2
Herlev	8 653	166,1	157,2	125,4	31,0	17,4	10,4	97,00	4,0	0,6	260	47,5	0,3
Herstederne	2 105	38,8	36,2	29,1	6,7	4,2	10,6	100,00	3,5	0,1	114	37,3	0,4
Hvidovre	17 288	318,1	299,9	238,2	56,9	31,5	9,8	92,00	4,5	1,3	563	96,1	0,6
Høje-Taastrup	6 622	123,3	116,8	93,7	23,4	10,8	8,7	80,00	4,3	0,4	408	107,4	1,0
Hørsholm	5 647	133,2	127,7	108,8	42,2	14,7	10,9	85,00	4,0	0,5	780	402,3	4,6
Lyngby-Taarbæk	26 687	590,4	561,6	472,6	161,4	58,3	9,8	81,00	3,5	1,9	2 861	888,4	9,4
Rødovre	17 833	335,7	316,8	253,3	61,4	35,9	10,6	99,00	5,0	1,7	592	122,8	0,9
Store Magleby	1 775	36,5	34,7	28,2	7,8	3,1	8,3	75,00	4,0	0,1	163	38,5	0,3
Søllerød	11 516	281,2	266,8	231,9	91,0	28,4	10,0	77,00	3,4	0,9	1 517	739,1	8,9
Tårnby	18 848	340,3	318,4	255,8	59,8	33,7	9,8	92,00	4,0	1,3	642	141,2	1,1
Vallensbæk	1 075	20,1	18,7	15,3	3,9	2,1	10,3	95,00	1,2	0,0	70	17,8	0,2
Værløse	3 988	78,5	73,4	60,4	15,5	8,6	10,8	100,00	5,0	0,4	252	45,6	0,3
I alt total 1965—66	194 384 ⁸	3 869,0 ⁹	3 653,3	2 989,1	843,1	393,7	•	•	•	15,8	11 740	3617,8	36,9
» » » 1964—65	186 056	3 439,0	3 267,4	2 627,0	696,7	314,5	•	•	•	13,1	10 871	3271,8	33,4

¹ Se note 1 til tabel 193, side 153. ² Før person- og hustrufradrag, jfr. lovbekg. nr. 83 af 29. marts 1965. ³ Se note 2 til tabel 193, side 153. ⁴ Efter person- og hustrufradrag, jfr. lovbekg. nr. 83 af 29. marts 1965. ⁵ Inkl. indkomstskat af dødsboer. Den særlige 30 pct. indkomstskat af engangsindtægter m. m. er ikke medregnet og beløber sig for samtlige omegnskommuner til 15 324 534 kr. ⁶ Ved en kommunes skatteprocent forstås den procentdel, som den samlede pålignede personlige opholdskommuneskat udgør af de tilsvarende skatteydere ansatte indkomster. ⁷ Den af kommunen anvendte procent af grundbeløbet i h. t. lovbekg. nr. 83 af 29. marts 1965. ⁸ Antallet af skatteydere til staten var 185 202. ⁹ Ansæt indkomst til staten udgjorde 3868,5 mill. kr.

TABEL 283.

De personlige indkomst-

Personal income taxes in

Skattepligtig ansat indkomst ¹ <i>assessable income</i> Ikke-forsørgere <i>non-householders</i>	Indkomsts- skat til sta- ten <i>inc. tax</i> <i>to Nat. Gov.</i>	Invalide- og folkepen- sionsbidrag ² <i>Nat. pens.</i> <i>contr.</i>	Indkomstskatter til stat (inkl. invalide- og folkepensionsbidrag) og							
			Køben- havn	Frede- riksberg	Gen- tofte	Ballerup -Måløv	Birke- rød	Brønd- byerne	Dragør	Farum
	kr.	kr.	kr.	kr.	kr.	kr.	kr.	kr.	kr.	kr.
4 000 kr.	30	50	214	184	182	231	206	234	233	248
5 000 »	130	100	499	437	434	532	482	538	535	566
6 000 »	230	150	783	691	687	834	758	842	838	884
7 000 »	440	175	1 153	1 029	1 024	1 220	1 119	1 231	1 225	1 287
8 000 »	650	200	1 522	1 368	1 361	1 606	1 480	1 620	1 613	1 690
9 000 »	860	225	1 891	1 707	1 698	1 992	1 841	2 009	2 001	2 093
10 000 »	1 070	250	2 261	2 045	2 035	2 378	2 202	2 398	2 388	2 496
11 000 »	1 280	275	2 630	2 384	2 373	2 765	2 563	2 787	2 776	2 899
12 000 »	1 490	300	3 000	2 722	2 710	3 151	2 924	3 176	3 163	3 302
13 000 »	1 700	325	3 369	3 061	3 047	3 537	3 285	3 565	3 551	3 705
14 000 »	1 910	350	3 738	3 400	3 384	3 923	3 646	3 954	3 939	4 108
15 000 »	2 320	375	4 308	3 938	3 921	4 509	4 207	4 543	4 526	4 711
16 000 »	2 730	400	4 877	4 477	4 459	5 096	4 768	5 132	5 114	5 314
17 000 »	3 140	425	5 447	5 015	4 996	5 682	5 329	5 721	5 701	5 917
18 000 »	3 550	450	6 016	5 554	5 533	6 268	5 890	6 310	6 289	6 520
19 000 »	3 960	475	6 585	6 093	6 070	6 854	6 451	6 899	6 877	7 123
20 000 »	4 370	500	7 155	6 631	6 607	7 440	7 012	7 488	7 464	7 726
21 000 »	4 780	525	7 724	7 170	7 145	8 027	7 573	8 077	8 052	8 329
22 000 »	5 190	550	8 294	7 708	7 682	8 613	8 134	8 666	8 639	8 932
23 000 »	5 800	575	9 063	8 447	8 419	9 399	8 895	9 455	9 427	9 735
24 000 »	6 410	600	9 832	9 186	9 156	10 185	9 656	10 244	10 215	10 538
25 000 »	7 020	625	10 602	9 924	9 893	10 971	10 417	11 033	11 002	11 341
35 000 »	14 370	875	19 661	18 649	18 603	20 213	19 385	20 305	20 259	20 765
50 000 »	25 920	1 250	34 466	32 794	32 718	35 378	34 010	35 530	35 454	36 290
75 000 »	47 920	1 875	62 313	59 445	59 314	63 878	61 531	64 139	64 009	65 413
100 000 »	69 920	2 500	90 218	86 140	85 954	92 443	89 106	92 814	92 629	94 668
	kr.	kr.	kr.	kr.	kr.	kr.	kr.	kr.	kr.	kr.
Forsørgere <i>householders</i>										
7 000 kr.	—	50	184	154	152	201	176	204	203	218
8 000 »	210	100	579	517	514	612	562	618	615	646
9 000 »	420	150	973	881	877	1 024	948	1 032	1 028	1 074
10 000 »	630	200	1 368	1 244	1 239	1 435	1 334	1 446	1 440	1 502
11 000 »	840	250	1 762	1 608	1 601	1 846	1 720	1 860	1 853	1 930
12 000 »	1 050	300	2 156	1 972	1 963	2 257	2 106	2 274	2 266	2 358
13 000 »	1 260	325	2 526	2 310	2 300	2 643	2 467	2 663	2 653	2 761
14 000 »	1 470	350	2 895	2 649	2 638	3 030	2 828	3 052	3 041	3 164
15 000 »	1 680	375	3 265	2 987	2 975	3 416	3 189	3 441	3 428	3 567
16 000 »	1 890	400	3 634	3 326	3 312	3 802	3 550	3 830	3 816	3 970
17 000 »	2 100	425	4 003	3 665	3 649	4 188	3 911	4 219	4 204	4 373
18 000 »	2 310	450	4 373	4 003	3 986	4 574	4 272	4 608	4 591	4 776
19 000 »	2 520	475	4 742	4 342	4 324	4 961	4 633	4 997	4 979	5 179
20 000 »	2 730	500	5 112	4 680	4 661	5 347	4 994	5 386	5 366	5 582
21 000 »	2 940	525	5 481	5 019	4 998	5 733	5 355	5 775	5 754	5 985
22 000 »	3 150	550	5 850	5 358	5 335	6 119	5 716	6 164	6 142	6 388
23 000 »	3 750	575	6 610	6 086	6 062	6 895	6 467	6 943	6 919	7 181
24 000 »	4 350	600	7 369	6 815	6 790	7 672	7 218	7 722	7 697	7 974
25 000 »	4 950	625	8 129	7 543	7 517	8 448	7 969	8 501	8 474	8 767
35 000 »	12 250	875	17 023	16 129	16 089	17 510	16 779	17 591	17 550	17 997
50 000 »	23 650	1 250	31 620	30 080	30 010	32 460	31 200	32 600	32 530	33 300
75 000 »	43 900	1 875	57 660	54 936	54 812	59 145	56 917	59 393	59 269	60 631
100 000 »	64 150	2 500	83 815	79 881	79 702	85 960	82 742	86 318	86 139	88 106
Kommunal udskrivningsprocent ³ <i>municipal tax rate</i> ..			96	74	73	108	90	110	109	120
Kirkeskatteprocent ⁴ <i>ecclesiastical tax rate</i>			4,1	3,0	3,2	5,3	3,5	4,8	4,0	2,6

¹ D. v. s. det i selvangivelsens slutrubrik som skattepligtig indkomst anførte beløb, jfr. dog anm. ² Udskrives i 19⁰⁶/₁₀₇ med 2½ pct. af det beløb, der er angivet i slutrubrikken. ³ D. v. s. den procent, der ved udskrivningen anvendes på de i kommuneskatteloven i h. t. l. § 28, jan. 1967) grundbeløb. ⁴ D. v. s. den procent af kommuneskatten, hvormed kirkeskatten udskrives. Kirkeskatten er ikke medregnet i de

ANM. Se anmærkningerne til tabel 214, side 169 f. vedr. bl. a. fradrag for hustruens selverhverv, merindtægtsfradrag og

skatter i skatteåret 1966—67.

the fiscal year 1966-67.

kommune i alt total income taxes to National Government (incl. Nat. pens. contr.) and municipality of residence.													
Glad-saxe	Glo-strup	Herlev	Herste-derne	Hvid-ovre	Høje-Taa-strup	Hørs-holm	Lyngby-Taar-bæk	Rød-ovre	Store Magle-by	Søllerød	Tårnby	Vallens-bæk	Værlose
kr.	kr.	kr.	kr.	kr.	kr.	kr.	kr.	kr.	kr.	kr.	kr.	kr.	kr.
237	206	235	244	220	220	199	207	234	199	203	226	230	241
544	482	541	558	510	510	468	485	538	468	476	521	530	552
850	758	846	871	800	800	737	762	842	737	750	817	829	863
1 242	1 119	1 237	1 270	1 175	1 175	1 091	1 125	1 231	1 091	1 108	1 197	1 214	1 259
1 634	1 480	1 627	1 669	1 550	1 550	1 445	1 487	1 620	1 445	1 466	1 578	1 599	1 655
2 026	1 841	2 017	2 068	1 925	1 925	1 799	1 849	2 009	1 799	1 824	1 959	1 984	2 051
2 418	2 202	2 408	2 467	2 300	2 300	2 153	2 212	2 398	2 153	2 182	2 339	2 369	2 447
2 809	2 563	2 798	2 865	2 675	2 675	2 507	2 574	2 787	2 507	2 541	2 720	2 753	2 843
3 201	2 924	3 189	3 264	3 050	3 050	2 861	2 937	3 176	2 861	2 899	3 100	3 138	3 239
3 593	3 285	3 579	3 663	3 425	3 425	3 215	3 299	3 565	3 215	3 257	3 481	3 523	3 635
3 985	3 646	3 969	4 062	3 800	3 800	3 569	3 661	3 954	3 569	3 615	3 862	3 908	4 031
4 577	4 207	4 560	4 661	4 375	4 375	4 123	4 224	4 543	4 123	4 173	4 442	4 493	4 627
5 168	4 768	5 150	5 259	4 950	4 950	4 677	4 786	5 132	4 677	4 732	5 023	5 077	5 223
5 760	5 329	5 741	5 858	5 525	5 525	5 231	5 349	5 721	5 231	5 290	5 603	5 662	5 819
6 352	5 890	6 331	6 457	6 100	6 100	5 785	5 911	6 310	5 785	5 848	6 184	6 247	6 415
6 944	6 451	6 921	7 056	6 675	6 675	6 339	6 473	6 899	6 339	6 406	6 765	6 832	7 011
7 536	7 012	7 512	7 655	7 250	7 250	6 893	7 036	7 488	6 893	6 964	7 345	7 417	7 607
8 127	7 573	8 102	8 253	7 825	7 825	7 447	7 598	8 077	7 447	7 523	7 926	8 001	8 203
8 719	8 134	8 693	8 852	8 400	8 400	8 001	8 161	8 666	8 001	8 081	8 506	8 586	8 799
9 511	8 895	9 483	9 651	9 175	9 175	8 755	8 923	9 455	8 755	8 839	9 287	9 371	9 595
10 303	9 656	10 273	10 450	9 950	9 950	9 509	9 685	10 244	9 509	9 597	10 068	10 156	10 391
11 095	10 417	11 064	11 249	10 725	10 725	10 263	10 448	11 033	10 263	10 355	10 848	10 941	11 187
20 397	19 385	20 351	20 627	19 845	19 845	19 155	19 431	20 305	19 155	19 293	20 029	20 167	20 535
35 682	34 010	35 606	36 062	34 770	34 770	33 630	34 086	35 530	33 630	33 858	35 074	35 302	35 910
64 400	61 531	64 269	65 052	62 835	62 835	60 879	61 661	64 139	60 879	61 270	63 357	63 748	64 791
93 185	89 106	92 999	94 112	90 960	90 960	88 179	89 291	92 814	88 179	88 735	91 702	92 258	93 741
kr.	kr.	kr.	kr.	kr.	kr.	kr.	kr.	kr.	kr.	kr.	kr.	kr.	kr.
207	176	205	214	190	190	169	177	204	169	173	196	200	211
624	562	621	638	590	590	548	565	618	548	556	601	610	632
1 040	948	1 036	1 061	990	990	927	952	1 032	927	940	1 007	1 019	1 053
1 457	1 334	1 452	1 485	1 390	1 390	1 306	1 340	1 446	1 306	1 323	1 412	1 429	1 474
1 874	1 720	1 867	1 909	1 790	1 790	1 685	1 727	1 860	1 685	1 706	1 818	1 839	1 895
2 291	2 106	2 282	2 333	2 190	2 190	2 064	2 114	2 274	2 064	2 089	2 224	2 249	2 316
2 683	2 467	2 673	2 732	2 565	2 565	2 418	2 477	2 663	2 418	2 447	2 604	2 634	2 712
3 074	2 828	3 063	3 130	2 940	2 940	2 772	2 839	3 052	2 772	2 806	2 985	3 018	3 108
3 466	3 189	3 454	3 529	3 315	3 315	3 126	3 202	3 441	3 126	3 164	3 365	3 403	3 504
3 858	3 550	3 844	3 928	3 690	3 690	3 480	3 564	3 830	3 480	3 522	3 746	3 788	3 900
4 250	3 911	4 234	4 327	4 065	4 065	3 834	3 926	4 219	3 834	3 880	4 127	4 173	4 296
4 642	4 272	4 625	4 726	4 440	4 440	4 188	4 289	4 608	4 188	4 238	4 507	4 558	4 692
5 033	4 633	5 015	5 124	4 815	4 815	4 542	4 651	4 997	4 542	4 597	4 888	4 942	5 088
5 425	4 994	5 406	5 523	5 190	5 190	4 896	5 014	5 386	4 896	4 955	5 268	5 327	5 484
5 817	5 355	5 796	5 922	5 565	5 565	5 250	5 376	5 775	5 250	5 313	5 649	5 712	5 880
6 209	5 716	6 186	6 321	5 940	5 940	5 604	5 738	6 164	5 604	5 671	6 030	6 097	6 276
6 991	6 467	6 967	7 110	6 705	6 705	6 348	6 491	6 943	6 348	6 419	6 800	6 872	7 062
7 772	7 218	7 747	7 898	7 470	7 470	7 092	7 243	7 722	7 092	7 168	7 571	7 646	7 848
8 554	7 969	8 528	8 687	8 235	8 235	7 836	7 996	8 501	7 836	7 916	8 341	8 421	8 634
17 672	16 779	17 632	17 875	17 185	17 185	16 576	16 820	17 591	16 576	16 698	17 347	17 469	17 794
32 740	31 200	32 670	33 090	31 900	31 900	30 850	31 270	32 600	30 850	31 060	32 180	32 390	32 950
59 641	56 917	59 517	60 260	58 155	58 155	56 298	57 041	59 393	56 298	56 669	58 650	59 022	60 012
86 676	82 742	86 497	87 570	84 530	84 530	81 848	82 921	86 318	81 848	82 384	85 245	85 782	87 212
112	90	111	117	100	100	85	91	110	85	88	104	107	115
5,0	5,5	4,5	3,5	5,3	4,9	4,0	3,2	5,0	4,0	2,8	3,0	1,0	5,0

hvora indkomstkatten til staten beregnes. For indkomster under 12 000 kr. for forsørgere og under 6 000 kr. for ikke-forsørgere gives der dog et nedlov nr. 65 af 9. marts 1959 anførte (med ændring i h. t. lovbekg. nr. 70 af 16. marts 1961, jfr. lovbekg. nr. 121 af 31. marts 1962 og lov nr. 27 af anførte skattebeløb.

nedslag samt børnetilskud.

TABLE 284.

Relativ fordeling af ansat indkomst for 4 erhvervsgrupper.

Percentage of assessable income by 4 occupational groups.

1964-65 Kommune municipality	Selvstændige erhvervsdrivende independent employers						Selvstændige i liberale erhverv independent in professional services					
	Procentvis fordelt efter ansat indkomst percentage of assessable income						Procentvis fordelt efter ansat indkomst percentage of assessable income					
	under 5 000 kr.	5- 10 000 kr.	10- 15 000 kr.	15- 20 000 kr.	20- 30 000 kr.	30 000 kr. og derover and more	under 5 000 kr.	5- 10 000 kr.	10- 15 000 kr.	15- 20 000 kr.	20- 30 000 kr.	30 000 kr. og derover and more
pct.	pct.	pct.	pct.	pct.	pct.	pct.	pct.	pct.	pct.	pct.	pct.	
Ballerup-Måløv	5	8	17	21	28	21	1	8	7	10	34	40
Birkerød	5	9	15	23	28	20	2	4	4	13	24	53
Brøndbyerne	4	8	14	21	31	22	1	3	9	6	30	51
Dragør	2	9	15	12	25	37	—	11	7	19	19	44
Farum	6	9	20	20	23	22	2	4	9	15	35	35
Gladsaxe	4	9	17	20	30	20	2	5	8	10	30	45
Glostrup	4	9	15	22	28	22	—	2	7	8	34	49
Herlev	3	8	17	21	30	21	4	6	6	14	24	46
Herstедerne	4	11	26	18	28	13	—	—	—	24	38	38
Hvidovre	5	11	16	23	33	12	2	3	9	14	41	31
Høje-Taastrup	4	11	17	20	29	19	—	7	5	13	25	50
Hørsholm	6	10	13	16	26	29	2	3	5	8	26	56
Lyngby-Taarbæk	5	9	14	18	31	23	3	4	5	7	28	53
Rødovre	4	11	15	23	32	15	1	3	8	15	43	30
Store Magleby	5	12	21	18	23	21	—	16	8	8	40	28
Søllerød	6	10	13	16	27	28	4	3	4	7	28	54
Tårnby	4	11	18	21	29	17	2	6	8	6	24	54
Vallensbæk	3	15	20	16	28	18	—	8	8	17	25	42
Værlose	4	10	16	25	27	18	1	3	5	6	41	44
I alt total...	5	10	16	20	29	20	2	4	6	9	31	48
	Funktionærer ¹ employees						Arbejdere wage-earners					
	Procentvis fordelt efter ansat indkomst percentage of assessable income						Procentvis fordelt efter ansat indkomst percentage of assessable income					
	under 5 000 kr.	5- 10 000 kr.	10- 15 000 kr.	15- 20 000 kr.	20- 30 000 kr.	30 000 kr. og derover and more	under 5 000 kr.	5- 10 000 kr.	10- 15 000 kr.	15- 20 000 kr.	20- 30 000 kr.	30 000 kr. og derover and more
	pct.	pct.	pct.	pct.	pct.	pct.	pct.	pct.	pct.	pct.	pct.	pct.
Ballerup-Måløv	3	7	17	28	37	8	4	9	22	34	29	2
Birkerød	3	5	14	23	37	18	5	11	26	32	23	3
Brøndbyerne	3	5	15	26	40	11	5	8	19	34	31	3
Dragør	4	6	12	27	36	15	4	7	22	38	26	3
Farum	4	5	15	23	39	14	6	11	29	31	21	2
Gladsaxe	2	7	17	23	37	14	4	9	23	34	28	2
Glostrup	2	8	22	26	33	9	5	11	24	31	27	2
Herlev	3	6	15	25	40	11	4	9	22	33	30	2
Herstедerne	1	4	17	33	38	7	4	11	24	31	28	2
Hvidovre	4	7	19	26	35	9	5	9	22	33	29	2
Høje-Taastrup	3	9	21	25	34	8	5	11	26	32	25	1
Hørsholm	4	7	16	20	32	21	5	15	30	32	17	1
Lyngby-Taarbæk	4	9	16	19	32	20	7	13	24	30	24	2
Rødovre	2	7	20	27	36	8	4	9	22	34	29	2
Store Magleby	4	4	11	22	44	15	9	12	20	31	24	4
Søllerød	4	9	16	18	32	21	5	14	28	30	21	2
Tårnby	2	6	20	25	37	10	4	11	26	33	25	1
Vallensbæk	4	8	17	27	36	8	4	11	25	32	26	2
Værlose	2	7	16	26	39	10	5	10	27	35	22	1
I alt total...	3	7	17	24	36	13	4	10	24	33	27	2

¹ Administrations-, kontor- og handelspersonale i privat og offentlig virksomhed samt funktionærer, tjenestemænd og medhjælpere i øvrigt.

ANM. Erhvervsgrupperingen er foretaget i overensstemmelse med den af Danmarks Statistik i 1963 udgivne „Systematisk og alfabetisk stillingsfortegnelse med fagkode“, der på vigtige punkter afviger fra den hidtil anvendte, jfr. stat. mdskr. 1964 nr. 7-8, s. 165 f.

TABEL 285.

**Personer inddraget under skatteligningen 1964—65 fordelt
efter den ansatte indkomsts størrelse.**
Persons assessed for taxation 1964-65 distributed according to income.

Kommune municipality	0- 999 kr.	1 000- 1 999 kr.	2 000- 2 999 kr.	3 000- 3 999 kr.	4 000- 4 999 kr.	5 000- 6 999 kr.	7 000- 9 999 kr.	10 000- 14 999 kr.	15 000- 19 999 kr.	20 000- 29 999 kr.	30 000- 49 999 kr.	50 000 kr. og derover and more	Antal personer i alt total number of persons	Ansæt- indkomst i alt total assessed income	Gnstl. ansæt- indkomst average income
															1000 kr.
Ballerup-Måløv	365	122	339	294	414	683	884	2178	2833	3029	572	77	11790	191853	16273
Birkerød	274	154	289	235	310	520	663	1171	1336	1552	625	142	7271	122057	16787
Brøndbyerne	209	99	292	297	337	518	627	1540	2365	2900	705	83	9972	173363	17385
Dragør	44	22	62	55	99	145	178	285	413	422	155	41	1921	32912	17133
Farum	87	44	70	103	131	189	242	489	503	602	198	48	2706	44960	16615
Gladsaxe	517	420	1076	1049	1549	2076	2583	5304	6251	7371	2046	316	30558	499326	16340
Glostrup	172	166	421	397	534	818	1090	2244	2587	2692	587	127	11835	187869	15874
Herlev	196	99	305	324	362	519	704	1578	2128	2560	547	57	9379	155032	16530
Herstederne	22	30	62	70	116	150	192	385	416	426	68	13	1956	29238	14948
Hvidovre	487	240	604	578	992	1273	1572	3542	4301	4645	881	106	19221	298762	15544
Høje-Taastrup	94	78	240	266	345	549	698	1455	1580	1635	315	62	7317	113380	15495
Hørsholm	289	146	242	211	273	535	645	1059	993	1120	651	308	6472	120925	18684
Lyngby-Taarbæk	1229	618	1130	1015	1388	2177	2681	4744	4888	6652	3456	936	30914	563143	18216
Rødovre	239	202	612	606	819	1164	1547	3494	4477	5076	1045	122	19403	318408	16410
Store Magleby	44	31	77	63	71	119	152	279	384	510	171	26	1927	33247	17253
Søllerød	501	265	520	446	562	946	1161	2004	1827	2577	1607	618	13034	258198	19810
Tårnby	229	243	683	587	1017	1477	1937	4305	4653	4735	955	113	20934	324693	15510
Vallensbæk	10	14	39	46	42	83	89	199	227	232	50	15	1046	16677	15943
Værløse	56	48	171	113	176	271	327	733	960	1058	292	42	4247	71146	16752
Omegnskomm. i alt total	5064	3041	7234	6755	9537	14218	17972	36988	43122	49794	14926	3252	211903	3555189	16777
Hovedstaden the capital	12081	6269	13541	13711	38246	51095	63650	104616	90491	83772	21808	6979	506259	7352848	14524

ANM. Indkomsttallene refererer nærmest til indkomsterne i året 1963 og angiver personernes ansatte indkomst iflg. hovedligningen, d. v. s. det i selvangivelsens slutrubrik som skattepligtig indkomst opførte beløb (evt. efter ændringer foretaget af skattevæsenet).

TABEL 286.

**Personer inddraget under skatteligningen 1964—65 fordelt
efter formuens størrelse.**
Persons assessed for taxation 1964-65 distributed according to property.

Kommune municipality	Antal personer uden formue persons without property	0- 3 999 kr.	4 000- 9 999 kr.	10 000- 19 999 kr.	20 000- 39 999 kr.	40 000- 69 999 kr.	70 000- 99 999 kr.	100 000- 199 999 kr.	200 000- 499 999 kr.	500 000 kr. og derover and more	Antal pers. i alt total number of persons	Formue i alt total property	Gnstl. formue average property
Ballerup-Måløv	4239	2038	1501	1425	1312	720	231	199	94	31	11790	274531	23285
Birkerød	2407	1145	842	763	871	571	231	255	131	55	7271	242159	33305
Brøndbyerne	3309	1739	1551	1355	1103	503	156	157	73	26	9972	174091	17458
Dragør	545	314	255	237	250	139	63	70	38	10	1921	57790	30083
Farum	918	387	292	343	318	192	99	96	43	18	2706	85100	31449
Gladsaxe	10603	5103	3635	3325	3616	2384	855	689	285	63	30558	611496	20011
Glostrup	3923	2095	1504	1375	1343	828	272	276	112	47	11835	257542	21761
Herlev	3372	1627	1219	1270	1056	493	155	127	52	8	9379	135806	14480
Herstederne	561	377	284	235	213	127	57	56	31	15	1956	60017	30683
Hvidovre	6910	3352	2423	2085	2239	1393	425	291	91	12	19221	294856	15340
Høje-Taastrup	2409	1184	992	817	861	530	205	200	89	30	7317	175143	23936
Hørsholm	1975	964	671	661	769	488	259	315	229	141	6472	441661	68242
Lyngby-Taarbæk	10219	5105	3240	2828	3149	2700	1322	1347	702	302	30914	1200963	38849
Rødovre	6362	3532	2613	2367	2250	1384	454	301	108	32	19403	337165	17377
Store Magleby	689	232	190	254	268	120	67	68	26	13	1927	54914	28497
Søllerød	4230	1923	1426	1154	1370	1084	552	630	413	252	13034	810741	62202
Tårnby	8202	3235	2035	2426	2291	1240	421	325	128	31	20934	343726	16420
Vallensbæk	315	170	131	139	107	95	21	36	24	8	1046	31213	29840
Værløse	1187	641	508	560	653	385	139	116	49	9	4247	98585	23213
Omegnskomm. i alt total	72375	35163	25972	23619	24039	15376	5984	5554	2718	1103	211903	5687499	26840
Hovedstaden the capital	211075	86273	60492	47656	39211	25293	11670	12979	7786	3824	506259	13395641	26460

ANM. Formueopgørelsen vil som regel være pr. ³¹/₁₂ 1963.

TABEL 287.

Kommunernes løbende ind-

Current revenue and expenditure

	Balle- rup- Måløv	Birke- rød	Brønd- by- erne	Dragør	Farum	Glad- saxe	Glo- strup	Herlev
	1000 kr.	1000 kr.	1000 kr.	1000 kr.	1000 kr.	1000 kr.	1000 kr.	1000 kr.
Løbende indtægter <i>current revenue</i>								
Renter <i>interest</i>	8 016	5 162	5 114	1 023	1 522	15 227	4 483	3 273
heraf								
af kommunale ejendomme og anlæg <i>real estate</i>	3 394	2 585	3 054	399	895	10 050	2 006	2 422
af kapitaler og kassebeholdning <i>securities and cash in hand</i>	4 622	2 577	2 060	624	627	5 177	2 477	851
Faste ejendomme <i>real estate</i>	÷ 305	÷ 350	÷ 286	÷ 95	÷ 65	147	÷ 74	÷ 444
Driftsvirksomheder <i>public utilities</i>	÷ 8	÷ 4	÷ 143	÷ 146	—	÷ 404	÷ 31	—
Afgifter ¹ og andre indtægter <i>duties and other revenue</i>	140	103	110	211	43	402	137	111
Skatter ¹ <i>taxes</i>	31 503	17 428	29 484	4 157	7 834	68 728	24 507	22 413
Tilsvarende til Københavns kommune <i>commutation payments</i>	÷ 315	÷ 466	÷ 212	÷ 184	÷ 112	÷ 1 192	÷ 201	÷ 210
Bidrag til amtskommunen <i>grants to county funds</i>	÷ 1848	÷ 1201	÷ 1803	÷ 237	÷ 479	÷ 4 037	÷ 1739	÷ 1326
I alt løbende indtægter <i>total current revenue</i> 1965-66	37 183	20 672	32 264	4 729	8 743	78 871	27 082	23 817
» » » » » 1964-65	27 707	16 914	24 133	3 988	7 493	66 776	23 285	20 274
Løbende udgifter <i>current expenditure</i>								
Alm. administrationsudgifter ² <i>ordinary administration</i>	4 584	2 079	3 924	726	1 164	12 696	3 422	3 186
Offentlig forsorg <i>public assistance</i>	521	218	376	33	75	1 020	328	217
Folketryk <i>social insurance</i>	5 101	2 844	3 935	483	1 172	10 083	3 706	3 208
Arbejdsanv. og arbejdsløsh. <i>placement and unemployment</i>	78	42	56	20	9	139	58	47
Andre sociale udgifter ³ <i>other social expenditure</i>	2 124	840	1 873	170	272	4 633	1 169	1 222
Sundhedsudgifter <i>health service</i>	246	148	195	33	39	405	185	156
Skoler <i>schools</i>	10 499	5 129	8 000	1 450	2 109	21 224	6 466	7 799
Biblioteker, museer m. m. <i>libraries, museums, etc.</i>	1 007	429	536	184	126	2 336	486	562
Offentlig belysning <i>street lighting</i>	417	214	446	44	161	1 299	684	309
Gader, veje m. m. <i>road service</i>	1 373	2 217	1 631	240	607	4 475 ⁴	1 996	1 133
Kloaker, renovation m. m. <i>sewer service, etc.</i>	583	498	627	166	114	1 614 ⁴	805	327
Parker, idrætsanlæg m. m. <i>parks, sports grounds, etc.</i>	544	379	596	156	295	2 412	712	1 079
Brandslukning og civilforsvar <i>fire service and civil defence</i>	188	192	287	41	117	916	238	129
Bidrag t. forskell. institutioner og formål <i>contributions</i>	150	49	100	14	13	305	36	206
Andre udgifter ⁵ <i>other current expenditure</i>	771	635	716	266	190	1 452	607	693
Renter <i>interest</i>	6 460	2 546	4 798	773	1 035	12 127	2 791	2 456
Driftsoverskud, afdrag og henlæggelser <i>working profits, depreciations, and appropriations</i>	2 537	2 213	4 168	÷ 70	1 245	1 735	3 393	1 088
I alt løbende udgifter <i>total current expenditure</i> 1965-66	37 183	20 672	32 264	4 729	8 743	78 871	27 082	23 817
» » » » » 1964-65	27 707	16 914	24 133	3 988	7 493	66 776	23 285	20 274

¹ Angående skatter og afgifter henvises i øvrigt til tabel 288, side 256 f. ² Administrationsudgifterne opgøres ikke i alle tilfælde ens i de forskellige kommuner. ³ Moderafføring, mælkehjælp, hjemmesygepleje, revalidering, enkepension samt børne- og ungdomsforsorg. ⁴ Fordelingen af udgifter på

ANM. Ved opstillingen af driftsregnskaberne er der fra 1956/57 anvendt den købstadkommunale kontoplan, der følges af de øvrige kommuner hører under Københavns amtsrådskreds.

ægte og udgifter i 1965-66.

of the municipalities 1965-66.

Herstede	Hvidovre	Høje-Taastrup	Hørsholm	Lyngby-Taarbæk	Rødovre	Store Magleby	Søllerød	Tårnby	Vallensbæk	Værløse	Omegnskom. i alt suburbs, total
1000 kr.	1000 kr.	1000 kr.	1000 kr.	1000 kr.	1000 kr.	1000 kr.	1000 kr.	1000 kr.	1000 kr.	1000 kr.	1000 kr.
3 400	4 558	3 120	2 302	11 719	5 823	760	3 837	5 329	1 554	2 803	89 025
2 017	2 456	1 919	1 538	7 153	3 688	365	2 091	2 923	1 250	1 269	51 474
1 383	2 102	1 201	764	4 566	2 135	395	1 746	2 406	304	1 534	37 551
÷ 192	÷ 210	÷ 67	÷ 110	÷ 1 991	÷ 40	÷ 53	÷ 205	÷ 676	41	÷ 373	÷ 5 348
÷ 193	440	—	÷ 8	÷ 120	25	29	÷ 34	—	—	—	÷ 597
49	179	78	78	523	293	11	184	100	23	61	2 836
9 969	36 200	14 399	17 427	69 349	42 108	3 970	34 827	38 421	3 802	11 627	488 153
÷ 19	÷ 610	÷ 90	÷ 1 642	÷ 4 804	÷ 455	÷ 77	÷ 2 626	÷ 902	÷ 50	÷ 75	÷ 14 242
÷ 402	÷ 2 311	÷ 930	÷ 1 195	÷ 4 780	÷ 2 619	÷ 297	÷ 2 530	÷ 2 489	÷ 235	÷ 625	÷ 31 083
12 612	38 246	16 510	16 852	69 896	45 135	4 343	33 453	39 783	5 135	13 418	528 744
6 655	31 835	12 257	13 530	55 119	38 119	3 759	28 796	33 150	3 309	10 434	427 533
1 155	5 866	1 883	1 621	9 781	6 079	730	3 838	4 576	576	2 008	69 894
132	430	188	165	801	389	36	277	463	37	130	5 836
1 999	5 099	2 660	1 948	11 024	5 945	561	4 955	5 816	379	1 505	72 423
26	66	55	33	137	88	9	37	116	7	23	1 046
420	2 550	649	549	3 767	2 826	141	1 211	2 211	89	493	27 209
65	461	129	87	379	322	36	157	241	22	103	3 409
1 911	10 821	3 539	3 660	17 471	12 997	1 087	8 971	11 199	581	3 168	138 081
116	1 033	319	399	2 143	1 157	57	1 045	900	42	374	13 251
275	465	360	193	1 008	1 110	66	507	630	59	203	8 450
933	1 036	1 305 ⁴	1 833 ⁴	3 903	2 925	125	2 320	1 745	129 ⁴	946	30 872
149	419	324 ⁴	653 ⁴	1 800	1 196	146	1 502	1 098	26 ⁴	91	12 138
193	662	420	364	2 504	956	—	631	689	17	134	12 743
83	281	83	148	525	186	32	191	486	12	66	4 201
15	102	43	38	311	144	31	161	109	6	95	1 928
169	1 004	483	852	3 421	1 073	203	2 043	1 772	170	320	16 840
3 726	2 842	2 743	1 730	5 939	4 455	531	1 735	3 667	1 153	2 303	63 810
1 245	5 109	1 327	2 579	4 982	3 287	552	3 872	4 065	1 830	1 456	46 613
12 612	38 246	16 510	16 852	69 896	45 135	4 343	33 453	39 783	5 135	13 418	528 744
6 655	31 835	12 257	13 530	55 119	38 119	3 759	28 796	33 150	3 309	10 434	427 533

muner, f. eks. overfører kommunerne ved årets slutning i forskelligt omfang udgifter fra administrationskontoen til andre konti. ⁴ Herunder husgader og veje m. m. og kloakvæsen må tages med forbehold. ⁵ Herunder husejetilskud.

i de fleste af kommunerne. Ved en vurdering af tallene må der tages hensyn til, at der for en række af kommunernes drifts-er o kr. Der må ligeledes tages hensyn til, at Birkerød, Farum og Hørsholm hører under Frederiksborg amtsrådskreds, mens

Taxes and duties of the municipalities 1965-66.

Hersterderne	Hvidovre	Høje-Taastrup	Hørsholm	Lyngby-Taarbæk	Rødovre	Store Magleby	Søllerød	Tårnby	Vallensbæk	Værløse	Omegnskom. i alt suburbs, total
1000 kr.	1000 kr.	1000 kr.	1000 kr.	1000 kr.	1000 kr.	1000 kr.	1000 kr.	1000 kr.	1000 kr.	1000 kr.	1000 kr.
6 332	32 393	11 942	15 946	61 777	37 175	3 575	31 064	34 332	2 506	9 205	419 612
5 274	31 860	11 040	14 970	58 087	36 062	3 519	28 908	33 149	2 430	9 080	399 257
—	4	—	19	90	—	—	20	1	2	—	249
952	216	217	194	1 770	697	22	888	804	44	35	12 383
106	313	685	763	1 830	324	34	1 248	378	30	90	7 723
3 637	3 807	2 457	1 481	7 572	4 933	395	3 763	4 089	1 296	2 422	68 541
2 634	2 200	1 373	737	3 231	2 660	252	1 944	2 238	971	1 267	37 499
121	176	578	294	692	357	54	191	332	79	169	6 165
716	422	145	60	1 186	663	—	305	495	69	342	9 280
166	1 009	416	390	2 463	1 253	89	1 323	1 024	177	644	15 597
9 969	36 200	14 399	17 427	69 349	42 108	3 970	34 827	38 421	3 802	11 627	488 153
15	18	7	5	22	24	2	14	14	3	6	218
34	161	71	73	501	269	9	170	86	20	55	2 618
49	179	78	78	523	293	11	184	100	23	61	2 836
10 018	36 379	14 477	17 505	69 872	42 401	3 981	35 011	38 521	3 825	11 688	490 989
÷ 19	÷ 610	÷ 90	÷ 1 642	÷ 4 804	÷ 455	÷ 77	÷ 2 626	÷ 902	÷ 50	÷ 75	÷ 14 242
÷ 402	÷ 2 311	÷ 930	÷ 1 195	÷ 4 780	÷ 2 619	÷ 297	÷ 2 530	÷ 2 489	÷ 235	÷ 625	÷ 31 083

Assets and liabilities of the municipalities, 31st March, 1966.

Hersterderne	Hvidovre	Høje-Taastrup	Hørsholm	Lyngby-Taarbæk	Rødovre	Store Magleby	Søllerød	Tårnby	Vallensbæk	Værløse	Omegnskom. i alt suburbs, total
1000 kr.	1000 kr.	1000 kr.	1000 kr.	1000 kr.	1000 kr.	1000 kr.	1000 kr.	1000 kr.	1000 kr.	1000 kr.	1000 kr.
44	1 619	11 373	19 783	3 628	1 265	701	÷ 6	8 323	4 223	2 944	133 648
46	3 349	2 322	1 101	26 825	2 633	387	1 307	834	293	2 773	70 648
826	6 712	892	261	4 530	5 851	1 265	5 272	6 292	556	707	51 469
899	3 315	1 483	1 116	13 843	5 241	319	6 786	1 873	—	945	67 865
12 793	30 043	14 666	12 138	36 027	52 253	4 773	16 610	36 274	5 012	17 739	526 363
328	4 150	1 436	3 515	13 235	4 453	—	2 574	2 185	191	1 771	75 984
11 609	1 052	1 053	1 776	17 982	1 601	5	2 129	2 080	1 017	535	67 682
15 848	1 444	1 267	2 857	5 566	1 910	215	3 624	7 392	1 003	399	75 562
1 635	620	1 940	8 242	1 400	3 187	344	3 458	÷ 2 063	1 300	676	29 685
30 351	156 960	10 405	20 371	67 049	29 939	4 520	46 402	217 804	1 472	14 868	853 631
9 290	16 518	12 623	12 983	27 822	23 150	10 786	11 108	26 897	13 208	22 347	335 637
22 617	18 369	9 614	1 210	5 372	5 007	242	3 219	664	1 021	755	85 469
—	5	—	—	195	—	60	665	40	—	59	7 389
8 067	8 374	5 763	2 503	40 432	12 753	295	6 616	3 239	1 278	3 287	174 613
513	6 597	1 557	2 110	12 656	3 231	134	6 067	8 767	342	—	58 676
97	298	34	156	874	81	1	797	253	7	77	3 909
3 051	925	5	3 622	14 411	1 760	291	1 528	834	6	3 724	46 356
118 014	260 350	76 433	93 744	291 847	154 315	24 338	118 156	321 688	30 929	73 606	2 664 586
62 044	190 271	64 367	82 779	259 267	146 844	23 194	105 858	123 497	16 565	64 512	2 100 149
77 287	68 268	49 697	27 126	114 641	79 777	14 492	32 171	61 809	21 304	41 071	1 187 609
1 642	1 011	6 451	9 480	47 636	18 789	184	976	2 032	1 749	22	148 317
29 013	150 524	3 476	15 521	20 508	9 974	3 272	40 307	215 677	485	13 505	674 039
864	6 659	1 557	2 110	12 656	6 539	142	6 067	8 767	483	1 153	74 111
97	299	34	153	876	85	1	797	272	7	78	3 943
3 382	986	5	3 665	14 767	1 865	1 679	1 605	834	28	3 783	51 761
5 729	32 603	15 213	35 689	80 763	37 286	4 568	36 233	32 297	6 873	13 994	524 806
118 014	260 350	76 433	93 744	291 847	154 315	24 338	118 156	321 688	30 929	73 606	2 664 586
62 044	190 271	64 367	82 779	259 267	146 844	23 194	105 858	123 497	16 565	64 512	2 100 149

TABEL 290.

Kommunalbestyrelses-
Election of local

Vælgerantal og valgdeltagelse <i>electorate and attendance</i>	Ballerup- Måløv	Birke- rød	Brønd- byerne	Dragør	Farum	Glad- saxe	Glostrup	Herlev
Vælgertal <i>electorate</i>								
Mænd <i>males</i>	10 979	5 749	7 814	1 305	2 202	22 152	8 430	6 871
Kvinder <i>females</i>	10 932	5 823	7 983	1 417	2 089	23 108	8 779	6 878
I alt total 1966...	21 911	11 572	15 797	2 722	4 291	45 260	17 209	13 749
» » 1962...	13 344	9 407	12 779	2 727	3 348	40 785	14 571	12 661
Antal vælgere, der stemte <i>voting electors</i>								
Mænd <i>males</i>	8 679	4 180	6 495	1 114	1 812	18 600	6 734	5 570
Kvinder <i>females</i>	8 163	4 240	6 432	1 202	1 690	18 708	6 331	5 435
I alt total 1966...	16 842	8 420	12 927	2 316	3 502	37 308	13 065	11 005
» » 1962...	10 026	6 367	9 681	2 191	2 610	30 825	10 299	9 691
Stemmeprocent <i>per cent voting</i>								
Mænd <i>males</i>	79,1	72,7	83,1	85,4	82,3	84,0	79,9	81,1
Kvinder <i>females</i>	74,7	72,8	80,6	84,8	80,9	81,0	72,1	79,0
I alt total 1966...	76,9	72,8	81,8	85,1	81,6	82,4	75,9	80,0
» » 1962...	75,1	67,7	75,8	80,3	78,0	75,6	70,7	76,5
Listernes stemmetal <i>votes and candidates elected according to party</i>								
A. Socialdemokratiet <i>socialdemocratic party</i>								
Antal stemmer <i>votes</i>	7 342	2 287	5 542	1 073	650	15 765	5 241	3 780
Antal valgte kandidater <i>elected</i>	7	4	5	5	1	9	6	5
heraf kvinder <i>females</i>	1	1	2	1	—	3	1	1
B. Det radikale venstre <i>social liberals</i>								
Antal stemmer <i>votes</i>	522	444	487	—	—	1 309	687	261
Antal valgte kandidater <i>elected</i>	—	—	—	—	—	—	—	—
heraf kvinder <i>females</i>	—	—	—	—	—	—	—	—
C. Det kons. folkeparti <i>conservatives</i>								
Antal stemmer <i>votes</i>	4 847	3 694	4 174	814	1 128	14 323	3 939	4 859
Antal valgte kandidater <i>elected</i>	5	7	4	3	4	9	5	8
heraf kvinder <i>females</i>	1	3	1	1	1	3	1	2
D. Venstre liberals								
Antal stemmer <i>votes</i>	1 565	1 335	1 034	—	510	1 347	1 151 ¹	418
Antal valgte kandidater <i>elected</i>	1	3	1	—	1	—	1	—
heraf kvinder <i>females</i>	—	1	—	—	—	—	—	—
E. Danmarks retsforbund <i>Georgists</i>								
Antal stemmer <i>votes</i>	—	61	87	—	—	150	114	114
Antal valgte kandidater <i>elected</i>	—	—	—	—	—	—	—	—
heraf kvinder <i>females</i>	—	—	—	—	—	—	—	—
F. Socialistisk folkeparti <i>socialists</i>								
Antal stemmer <i>votes</i>	2 185	493	1 355	—	—	3 443	1 657	1 371
Antal valgte kandidater <i>elected</i>	2	1	1	—	—	1	1	2
heraf kvinder <i>females</i>	—	—	—	—	—	1	—	—
K. Danmarks komm. parti <i>communists</i>								
Antal stemmer <i>votes</i>	208	67	150	—	—	457	135	143
Antal valgte kandidater <i>elected</i>	—	—	—	—	—	—	—	—
heraf kvinder <i>females</i>	—	—	—	—	—	—	—	—
Andre lister <i>other parties</i>								
Antal stemmer <i>votes</i>	—	—	—	396 ²	1 191 ³	365 ⁴	—	—
Antal valgte kandidater <i>elected</i>	—	—	—	1	3	—	—	—
heraf kvinder <i>females</i>	—	—	—	—	1	—	—	—
Ugyldige og blanke stemmesedler <i>invalid and blank votes</i>	173	39	98	33	23	149	141	59
I alt total								
Antal stemmer <i>votes</i>	16 842	8 420	12 927	2 316	3 502	37 308	13 065	11 005
Antal valgte kandidater <i>elected</i>	15	15	11	9	9	19	13	15
heraf kvinder <i>females</i>	2	5	3	2	2	7	2	3

¹ Heraf liste D₁: 964 stemmer og 1 valgt kandidat og liste D₂: 187 stemmer. ² Tværpolitisk liste. ³ Borgerlisten. ⁴ Liste G, Gladsaxelisten. Grundejerlisten. ⁵ Tværpolitisk grundejerliste. ⁶ Upolitisk borgerliste. ⁷ Liste L, Borger- og grundejerlisten.

ANM. Listeforbund eller valgforbund var i Ballerup-Måløv indgået mellem liste C og D, i Birkerød mellem liste B, D A og G og mellem liste B og E samt mellem liste C og D, i Glostrup mellem D₁ og D₂, mellem liste B og E samt mellem G, i Hvidovre mellem liste B, D og E, i Høje-Taastrup mellem liste B og E samt mellem liste C og D og mellem Rødovre mellem liste A, B og E og mellem liste C og D, i Store Magleby mellem liste B og D, i Søllerød mellem liste og grundejerliste L samt mellem liste C og D.

valgene den 8. marts 1966.
government, 8th March, 1966.

Her- stederne	Hvid- ovre	Høje- Taa- strup	Hørsh- holm	Lyngby- Taarbæk	Rød- ovre	Store Magleby	Sølle- rød	Tårnby	Vallens- bæk	Vær- løse	Til- sammen total
2 625 2 446	14 237 14 199	5 522 5 418	4 443 4 748	19 739 21 992	13 775 14 398	1 625 1 488	8 423 9 174	14 797 14 217	1 070 954	3 465 3 333	155 223 159 376
5 071 2 294	28 436 24 726	10 940 8 789	9 191 7 959	41 731 40 619	28 173 26 278	3 113 2 538	17 597 15 994	29 014 27 622	2 024 1 260	6 798 5 298	314 599 272 999
2 103 1 904	11 145 10 673	4 579 4 186	3 710 3 809	15 814 17 145	11 545 10 489	1 259 1 189	6 791 7 186	11 475 10 592	864 760	2 838 2 721	125 307 122 855
4 007 1 809	21 818 18 122	8 765 6 650	7 519 6 148	32 959 31 315	22 034 19 141	2 448 1 764	13 977 11 982	22 067 19 365	1 624 995	5 559 4 109	248 162 203 090
80,1 77,8	78,3 75,2	82,9 77,3	83,5 80,2	80,1 78,0	83,8 72,9	77,5 79,9	80,6 78,3	77,5 74,5	80,7 79,7	81,9 81,6	80,7 77,1
79,0 78,9	76,7 73,3	80,1 75,7	81,8 77,2	79,0 77,1	78,2 72,8	78,6 69,5	79,4 74,9	76,1 70,1	80,2 79,0	81,8 77,6	78,9 74,4
1 432 4	8 135 6 2	3 348 5 1	2 117 4 1	9 005 4	8 132 7 2	508 2	3 451 4	9 142 8 3	415 2	1 537 3	88 902 91 19
268	812	512	184	1 687 1 1	897	56	617	718	—	231	9 692 1 1
944 3	7 392 5 1	3 548 5 1	4 408 10 2	17 682 9 3	7 570 5 1	1 338 5 1	7 739 9 3	5 959 5 1	977 5 1	2 727 7 2	98 062 113 29
373 1	847 1	601 1	691 1	1 681	1 351 1	250 1	1 276 2 1	1 170 1	140	307	16 047 16 2
—	138	50	44	242	120	—	103	112	—	—	1 335
573 2 1	3 917 3	479	—	2 236 1	3 384 2	—	637	3 731 3 1	—	511 1	25 972 20 3
—	398	—	—	241	274	—	72	317	—	49	2 511
374 ⁵ 1	24 ⁶	168 ⁷	—	—	—	270 ⁸ 1	—	777 ⁹	59 ¹⁰	152 ¹¹	3 776 6 1
43	155	59	75	185	306	26	82	141	33	45	1 865
4 007 11 1	21 818 15 3	8 765 11 2	7 519 15 3	32 959 15 4	22 034 15 3	2 448 9 1	13 977 15 4	22 067 17 5	1 624 7 1	5 559 11 2	248 162 247 55

⁵ Upolitisk borgerliste: 280 stemmer og 1 valgt kandidat og upolitisk valgliste: 94 stemmer. ⁶ Liste R. ⁷ Liste L, Arbejderlisten. ⁸ Liste L,

og E, i Brøndbyerne mellem liste B og E og mellem liste C og D, i Farum mellem liste C og D, i Gladsaxe mellem liste C og D og listeforbundet D₁-D₂, i Herlev mellem liste B, C og D, i Herstederne mellem liste C, D og borgerliste F og L, i Hørsholm mellem liste B, C og D, i Lyngby-Taarbæk mellem liste A og E samt mellem liste B og D, i B, D og E, i Tårnby mellem liste B, D og E, i Vallensbæk mellem liste C og D, i Værløse mellem liste B og borger-
17*

TABLE 291.

Antal valgte kandidater til kommunalbestyrelserne.

Number of elected members of municipality councils.

	Liste				Borger- lister og borgerlige fælles- lister	Andre lister other parties	I alt total		Liste				Borger- lister og borgerlige fælles- lister	Andre lister other parties	I alt total
	A Social- demo- kratiet social- demo- cratic p.	C Konserv- ative folke- parti conser- vatives	D Venstre liberals	F Social- listisk folke- parti socialists					A Social- demo- kratiet social- demo- cratic p.	C Konserv- ative folke- parti conser- vatives	D Venstre liberals	F Social- listisk folke- parti socialists			
Ballerup- Måløv								Høje- Taastrup							
1954...	6	3	1	•	•	I ¹	11	1954...	6	2	2	•	•	I ²	11
1958...	7	3	3	•	•	—	13	1958...	6	2	2	•	•	I ²	11
1962...	7	3	2	1	•	—	13	1962...	5	3	1	—	2	—	11
1966...	7	5	1	2	•	—	15	1966...	5	5	1	—	•	—	11
Birkerød								Hørsholm							
1954...	7	5	2	•	•	I ²	15	1954...	6	7	1	•	•	I ²	15
1958...	6	6	2	•	•	I ²	15	1958...	5	9	1	•	•	—	15
1962...	5	7	2	—	•	I ²	15	1962...	5	10	—	•	•	—	15
1966...	4	7	3	1	•	—	15	1966...	4	10	1	•	•	—	15
Brønd- byerne								Lyngby- Taarbæk							
1954...	5	4	—	•	—	—	9	1954...	6	9	—	•	•	—	15
1958...	6	4	1	•	•	—	11	1958...	5	10	—	•	•	—	15
1962...	6	4	1	—	—	—	11	1962...	4	11	—	—	•	—	15
1966...	5	4	1	1	•	—	11	1966...	4	9	—	1	•	I ²	15
Dragør								Redovre							
1954...	3	•	•	•	4	—	7	1954...	6	3	—	•	•	2 ⁴	11
1958...	4	•	•	•	3	•	7	1958...	5	4	1	•	•	I ²	11
1962...	3	•	•	•	3	I ³	7	1962...	7	6	1	1	•	—	15
1966...	5	3	•	•	•	I ³	9	1966...	7	5	1	2	•	—	15
Farum								Store Magleby							
1954...	3	2	2	•	2	•	9	1954...	2	•	•	•	5	—	7
1958...	2	3	2	•	2	—	9	1958...	2	•	•	•	5	•	7
1962...	2	4	1	•	2	•	9	1962...	2	•	•	•	4	I ⁸	7
1966...	1	4	1	•	3	•	9	1966...	2	5	1	•	•	I ⁸	9
Gladsaxe								Søllerød							
1954...	9	7	1	•	—	2 ⁴	19	1954...	5	5	1	•	•	4 ⁹	15
1958...	8	7	2	•	•	2 ⁴	19	1958...	5	8	2	•	•	•	15
1962...	9	8	—	1	•	I ²	19	1962...	4	10	1	—	•	—	15
1966...	9	9	—	1	•	—	19	1966...	4	9	2	—	•	—	15
Glostrup								Tårnby							
1954...	7	2	•	•	1	I ²	11	1954...	8	4	—	•	•	I ⁷	13
1958...	7	3	1	•	•	—	11	1958...	8	4	1	•	•	—	13
1962...	6	3	1	1	•	—	11	1962...	7	4	—	2	•	—	13
1966...	6	5	1	1	•	—	13	1966...	8	5	1	3	•	—	17
Herlev								Vallens- bæk							
1954...	4	4	—	•	•	I ⁵	9	1954...	3	•	•	•	3	I ¹⁰	7
1958...	5	6	—	•	•	—	11	1958...	2	2	1	•	•	2 ⁸	7
1962...	4	6	—	1	•	—	11	1962...	2	4	—	•	•	I ⁸	7
1966...	5	8	—	2	•	—	15	1966...	2	5	—	•	•	•	7
Her- stederne								Værløse							
1954...	5	•	•	•	4	•	9	1954...	5	•	•	•	1	3 ¹	9
1958...	5	•	•	•	2	2 ⁶	9	1958...	5	4	1	•	1	—	11
1962...	6	3	•	•	2	•	11	1962...	4	7	—	—	•	—	11
1966...	4	3	1	2	1	—	11	1966...	3	7	—	1	—	—	11
Hvidovre								Tilsam- men total							
1954...	6	4	—	•	•	I ⁷	11	1954...	102	61	10	•	20	20	213
1958...	5	4	1	•	•	I ⁷	11	1958...	98	79	21	•	13	10	221
1962...	7	6	—	2	•	—	15	1962...	95	99	10	9	13	5	231
1966...	6	5	1	3	•	—	15	1966...	91	113	16	20	4	3	247

¹ Samlingslisten. ² Det radikale venstre. ³ Tverpolitisk liste. ⁴ Heraf Det radikale venstre 1 kandidat og Danmarks kommunistiske parti 1 kandidat. ⁵ Danmarks retsforbund. ⁶ Heraf Det radikale venstre 1 kandidat og fællesliste for Vridsløselille 1 kandidat. ⁷ Danmarks kommunistiske parti. ⁸ Grundejerlisten. ⁹ Den uafhængige kommunalforenings liste. ¹⁰ Upolitisk liste.

TABEL 292. Antal vælgere, gyldige og ugyldige stemmer samt stemmeprocent ved folketingsvalgene 22. november 1966 og 22. september 1964.

Electorate, valid and invalid votes and percentage voting at the elections of "Folketing", 22nd November, 1966, and 22nd September, 1964.

Kommune municipality	1966					1964						
	Antal vælgere electorate	Gyldige stemmer tilsammen valid votes	Ugyldige stemmer invalid votes		Afgivne stemmer i alt total	Stemme- procent per- centage voting	Antal vælgere electorate	Gyldige stemmer tilsammen valid votes	Ugyldige stemmer invalid votes		Afgivne stemmer i alt total	Stemme- procent per- centage voting
			Blanke blank	Sær- præ- gede pecul- iar					Blanke blank	Sær- præ- gede pecul- iar		
Ballerup-Måløv	23298	21160	28	21	21209	91,0	19272	16963	45	25	17033	88,4
Birkerød	11796	10090	20	8	10118	85,8	10983	9100	29	22	9151	83,3
Brøndbyerne	16283	14803	38	20	14861	91,3	15012	13319	44	9	13372	89,1
Dragør	2758	2525	4	3	2532	91,8	2742	2477	2	2	2481	90,5
Farum	4573	4124	6	6	4136	90,4	4005	3529	10	4	3543	88,5
Gladsaxe	46618	42366	64	54	42484	91,1	42780	37862	98	66	38026	88,9
Glostrup	18015	16330	28	17	16375	90,9	16505	14531	35	26	14592	88,4
Herlev	13960	12802	22	12	12836	91,9	13483	12065	25	8	12098	89,7
Herstederne	6300	5791	10	6	5807	92,2	2879	2531	6	3	2540	88,2
Hvidovre	29550	26490	53	30	26573	89,9	26931	23633	75	15	23723	88,1
Høje-Taastrup	11699	10561	18	7	10586	90,5	10275	9038	22	6	9066	88,2
Hørsholm	9648	8901	14	14	8929	92,5	8739	7785	30	12	7827	89,6
Lyngby-Taarbæk	41548	38262	51	12	38325	92,2	41755	37239	89	32	37360	89,5
Rødovre	28342	25921	40	11	25972	91,6	28012	24720	60	20	24800	88,5
Store Magleby	3209	2883	7	2	2892	90,1	2836	2480	6	5	2491	87,8
Søllerød	17825	16398	27	10	16435	92,2	17532	15573	41	10	15624	89,1
Tårnby	29282	26178	45	17	26240	89,6	29089	25180	81	35	25296	87,0
Vallensbæk	2401	2161	5	1	2167	90,3	1562	1392	1	5	1398	89,5
Værløse	7082	6454	9	5	6468	91,3	6313	5651	7	7	5665	89,7
I alt total	324187	294200	489	256	294945	91,0	300705	265068	706	312	266086	88,5

TABEL 293. Stemmetallenes fordeling på partier ved folketingsvalget 22. november 1966.

Number of votes distributed on parties at the election of "Folketing", 22nd November, 1966.

Kommune municipality	A	B	C	D	E	F	K	L	U	Uden for partierne outside the parties.	I alt total
	Social- demo- kratiet social- demo- cratic party	Radikale venstre social liberals	Konser- vative folke- parti conservatives	Venstre liberals	Dan- marks rets- forbund georgists	Socia- listisk folke- parti socialists	Dan- marks kommu- nista- parti communists	Liberalt centrum Liberal center	De uaf- hængige the in- dependents		
Ballerup-Måløv	8891	1534	4018	1649	72	3708	273	883	128	4	21160
Birkerød	2651	880	3107	1642	49	909	80	638	131	3	10090
Brøndbyerne	5792	1149	3219	1045	49	2571	188	702	87	1	14803
Dragør	981	180	775	118	5	355	14	80	17	—	2525
Farum	1052	289	1409	648	26	359	29	251	60	1	4124
Gladsaxe	15380	3275	11461	2492	188	6602	469	2114	380	5	42366
Glostrup	6531	1278	3442	1462	87	2566	137	692	132	3	16330
Herlev	4685	955	3374	695	80	2175	157	585	93	3	12802
Herstederne	2199	495	1005	510	22	1141	46	332	41	—	5791
Hvidovre	10506	1792	5313	1325	108	5653	397	1206	188	2	26490
Høje-Taastrup	4262	875	2536	1077	46	1234	69	368	92	2	10561
Hørsholm	2377	577	3654	1172	43	548	18	373	139	—	8901
Lyngby-Taarbæk	10835	3192	14223	2962	170	3886	267	2060	666	1	38262
Rødovre	9929	1985	5716	1687	114	4813	285	1201	189	2	25921
Store Magleby	675	235	1187	275	10	275	24	164	38	—	2883
Søllerød	3782	1263	6856	1782	77	1245	67	907	419	—	16398
Tårnby	10945	1582	5022	1488	127	5447	338	1048	180	1	26178
Vallensbæk	654	165	696	206	7	308	17	81	27	—	2161
Værløse	1885	585	1967	675	28	781	58	387	87	1	6454
22. novbr. { i alt	104012	22286	78980	22910	1308	44576	2933	14072	3094	29	294200
1966 { %	35,4	7,6	26,8	7,8	0,4	15,2	1,0	4,8	1,0	0,0	100,0
22. septbr. { i alt	108317	11763	79312	29229	2507	21493	4292	•	5925	111	265068 ¹
1964 { %	40,9	4,5	29,9	11,0	1,0	8,1	1,6	•	2,2	0,0	100,0 ¹

¹ Heri medregnet liste M fredspolitisk folkeparti med 1146 stemmer og 0,4% og liste R dansk samling med 973 stemmer og 0,4%.

TABEL 294. Folke- og invalidepension m. m. National pension and disablement pension, etc.

1964-65 Kommune municipality	Antal personer, der har modtaget number of persons having received				Udbetalt til kommunernes beboere til <i>disbursements</i>								Udgifter i alt <i>expen- diture total</i>	heraf stats- refusio- ner resti- tution
	folkepension <i>national pension</i>		invalide- pension <i>disable- ment pension</i>	enke- pen- sion <i>widows pension</i>	folke- pension ¹ <i>national pension</i>	invalide- pension <i>disablement pension</i>	enke- pen- sion <i>widows pension</i>	sygefor- sikr. for ubemid. ² <i>sickness insur. funds</i>	arbejds- anv. og arbejds- løsheds- forsikr. ² <i>unemploy- ment insur. funds</i>	mælke- hjælp, hjemme- sygepleje og husmo- deraføsn. <i>milk aid and house- wife relief</i>	Reva- lide- ring <i>rehabili- tation</i>			
	mindste- beløb	ind- tægts- bestemt										1000 kr.		
Ballerup-Måløv . . .	277	621	323	43	4 077	1 924	196	208	63	649	18	7 135	5 407	
Birkerød	337	588	185	30	3 356	1 093	171	103	36	263	3	5 025	3 674	
Brøndbyerne	161	520	198	21	2 649	1 050	97	123	56	559	32	4 566	3 390	
Dragør	99	254	49	12	1 371	263	51	41	1	84	0	1 811	1 417	
Farum	78	224	71	9	1 384	459	33	50	17	73	3	2 019	1 468	
Gladsaxe	1 040	2 440	742	153	15 774	4 939	703	346	150	1 538	26	23 476	17 793	
Glostrup	342	814	273	36	4 666	1 621	167	123	56	366	22	7 021	5 479	
Herlev	171	493	183	25	3 015	1 110	137	99	49	465	22	4 897	3 633	
Herstederne	89	158	52	6	974	283	39	38	18	78	1	1 431	1 084	
Hvidovre	534	1 429	549	80	8 224	3 604	486	200	80	832	38	13 464	10 656	
Høje-Taastrup	248	791	190	31	4 514	1 273	152	108	39	281	7	6 374	4 819	
Hørsholm	416	557	148	21	3 312	925	81	69	44	232	2	4 665	3 547	
Lyngby-Taarbæk	1 596	2 765	681	138	18 718	4 357	768	302	207	969	19	25 340	19 077	
Rødovre	532	1 333	412	79	8 210	2 630	367	188	97	1 149	21	12 662	9 770	
Store Magleby	67	138	26	6	714	195	21	26	19	75	—	1 050	805	
Søllerød	816	974	236	34	6 693	1 512	190	179	195	305	0	9 074	6 851	
Tårnby	525	1 499	578	76	8 961	3 930	431	243	110	1 065	11	14 751	11 477	
Vallensbæk	22	72	17	1	401	111	5	14	9	38	1	579	427	
Værløse	118	295	107	16	1 724	708	94	71	20	147	3	2 767	2 149	
I alt total 1964-65	7 468	15 965	5 020	817	98 737	31 987	4 189	2 531	1 266	9 168	229	148 107	112 923	
» » » 1963-64	7 265	15 514	4 758	732	86 476	27 998	3 664	2 223	1 904	7 863	186	130 314	99 224	

¹ Inkl. udgifter ved drift af alderdomshjem, folkepensionistboliger m. m. ² Tallene omfatter kun kommunernes tilskud.

TABEL 295. Offentlig forsorg. Public assistance.

1964-65 Kommune municipality	Antal hovedpers., der har modtaget number of directly assisted pers. having received				Udbetalt til kommunernes beboere <i>disbursements</i>				Udgifter i alt <i>expen- diture, total</i>	heraf stats- refusio- ner resti- tution
	alm. offentlig hjælp ordinary public assistance	udvidet hjælp m. m. extended assistance	anden under- støttelse ¹ other relief	I alt under- støttede (netto) total number	alm. offentlig hjælp ordinary public assistance	udvidet hjælp m. m. extended assistance	børne- og ungdoms- forsorg ² assistance to children	anden under- støttelse ³ other relief		
Ballerup-Måløv	408	101	187	696	483	333	1 769	51	2 636	1 017
Birkerød	101	30	63	194	106	99	501	51	757	145
Brøndbyerne	247	59	158	464	358	220	1 684	79	2 341	767
Dragør	25	10	21	56	29	43	68	2	142	79
Farum	26	24	23	73	12	84	189	12	297	127
Gladsaxe	492	205	276	973	252	532	3 953	451	5 188	1 362
Glostrup	177	58	111	346	100	164	875	40	1 179	399
Herlev	151	51	117	319	91	113	975	50	1 229	433
Herstederne	16	7	15	38	8	23	169	16	216	82
Hvidovre	261	127	976	1 364	289	264	2 132	64	2 749	718
Høje-Taastrup	78	45	61	184	33	115	358	32	538	263
Hørsholm	64	28	54	146	159	102	410	35	706	273
Lyngby-Taarbæk	1 455	164	246	1 865	828	321	3 561	168	4 878	1 102
Rødovre	302	100	148	550	162	340	2 183	69	2 754	971
Store Magleby	15	6	6	27	14	21	28	6	69	25
Søllerød	108	41	68	217	56	115	885	70	1 126	308
Tårnby	339	116	195	650	254	298	1 918	73	2 543	879
Vallensbæk	5	5	6	16	5	19	25	7	56	33
Værløse	30	18	37	85	24	73	372	24	493	177
I alt total 1964-65	4 300	1 195	2 768	8 263	3 263	3 279	22 055	1 300	29 897	9 160
» » » 1963-64	4 500	1 347	2 917	8 764	3 688	2 678	18 565	1 392	26 323	9 058

¹ D. v. s. kontingenthjælp, hjælp til udlændinge og danske i udlandet samt enkebørnsunderstøttelse m. m., men ekskl. forskudsvis udbetalte børnebidrag. ² Herunder forskudsvis udredte børnebidrag samt udgifter til kommunale børnehjem, vuggestuer, daghjem, optagelsehjem m. m.

³ Inkl. kontingenthjælp.

XVI. Nordiske oversigter. *Scandinavian tables.*

TABEL 296.

Folketallet og dets bevægelser 1964-1966.

Population and its fluctuations 1964-1966.

	Folketal ¹ 1. januar population 1st January	Tilvækst increase	Af tilvæksten var of increase was		Årlig tilvækstprocent per cent of increase		
			fødsels- overskud excess of births	vandrings- overskud migration surplus	I alt total	Fødsels- overskud excess of births	Vandrings- overskud migration surplus
					pct.	pct.	pct.
København, Frederiksberg og Gentofte kommuner							
1966	870 860	÷ 14 651	1 279	÷ 15 930	÷ 1,66	0,14	÷ 1,80
1965	885 511	÷ 15 769	1 437	÷ 17 206	÷ 1,75	0,16	÷ 1,91
1964	901 280						
Københavns hovedstadsomr.²							
1966	1 376 779	410	9 169	÷ 8 759	0,03	0,67	÷ 0,64
1965	1 376 369	1 064	8 698	÷ 7 634	0,08	0,63	÷ 0,55
1964	1 375 305						
Stockholm kommune							
1966	786 588	÷ 6 608	1 437	÷ 8 045	÷ 0,83	0,18	÷ 1,01
1965	793 196	÷ 5 247	2 192	÷ 7 439	÷ 0,66	0,27	÷ 0,93
1964	798 443						
Stor-Stockholm							
1966	1 245 339	16 678	8 847	7 831	1,36	0,72	0,64
1965	1 228 661	19 250	9 478	9 772	1,59	0,78	0,81
1964	1 209 411						
Oslo							
1966 ³	485 729	416	1 691	÷ 1 275	0,09	0,35	÷ 0,26
1965	485 313	566	1 521	÷ 955	0,12	0,32	÷ 0,20
1964	484 747						
Helsingfors kommune							
1966	506 925	9 004	3 884	5 120	1,81	0,78	1,03
1965	497 921	8 778	4 114	4 664	1,79	0,84	0,95
1964	489 143						
Helsingforsregionen							
1966	662 520	19 167	6 027	13 140	2,98	0,94	2,04
1965	643 353	18 734	6 331	12 403	3,00	1,01	1,99
1964	624 619						
Göteborg kommune							
1966	421 809	3 209	3 098	111	0,77	0,74	0,03
1965	418 600	4 134	3 214	920	1,00	0,78	0,22
1964	414 466						
Göteborgregionen							
1966	615 867	11 544	5 169	6 375	1,91	0,86	1,05
1965	604 323	12 119	5 186	6 933	2,05	0,88	1,17
1964	592 204						

¹ For København, Frederiksberg og Gentofte vedrører folketallene den bosiddende befolkning, for Stockholm den mandtalskrevne, d. v. s. den i civilregistret indskrevne befolkning, for Oslo den hjemmehørende og for Helsingfors den i kirkebøgerne og civilregistret indskrevne befolkning. For Göteborg vedrører tallene den kirkeskrevne (retslige) befolkning. ² Omfatter København, Frederiksberg, Gentofte samt 19 omegnskommuner. ³ Foreløbige tal.

ANM. Arealet var pr. 1. jan. 1966: København, Frederiksberg og Gentofte 11 808 ha, Københavns hovedstadsområde 57 721 ha, Stockholms kommune 18 598 ha, Stor-Stockholm 254 945 ha, Oslo 42 970 ha, Helsingfors kommune 18 122 ha, Helsingforsregionen 76 649 ha, Göteborg kommune 14 029 ha og Göteborgregionen 292 561 ha.

TABEL 297. **Befolkningen på 20 år og derover fordelt efter ægteskabelig stilling.**
The population, 20 years and over, by marital status.

	Folketal ¹ popu- lation	Af 1000 personer var of 1000 were					
		ugifte unmarried	gifte married	i enkestand widowed	fraskilte divorced	I alt total	
København, Frederiksberg og Gentofte ^{28/9} 1960	Mænd <i>males</i>	307 910	198	702	45	55	1 000
	Kvinder <i>females</i> ..	372 181	194	580	144	82	1 000
	I alt <i>total</i>	680 091	196	635	99	70	1 000
Stockholm ^{1/11} 1960	Mænd <i>males</i>	269 467	217	688	35	60	1 000
	Kvinder <i>females</i> ..	324 452	233	570	118	79	1 000
	I alt <i>total</i>	593 919	226	624	80	70	1 000
Oslo ^{1/11} 1960	Mænd <i>males</i>	159 831	205	711	84		1 000
	Kvinder <i>females</i> ..	195 440	246	578	176		1 000
	I alt <i>total</i>	355 271	228	638	134		1 000
Helsingfors ^{31/12} 1960	Mænd <i>males</i>	131 007	204	731	26	39	1 000
	Kvinder <i>females</i> ..	186 128	276	513	149	62	1 000
	I alt <i>total</i>	317 135	246	603	99	52	1 000
Göteborg ^{1/11} 1960	Mænd <i>males</i>	138 759	207	707	37	49	1 000
	Kvinder <i>females</i> ..	151 533	194	646	103	57	1 000
	I alt <i>total</i>	290 292	200	676	71	53	1 000

¹ For København, Frederiksberg og Gentofte den bosiddende befolkning, for Stockholm den åjourførte mandtalskrevne befolkning, for Oslo den hjemmehørende, for Helsingfors den bosiddende befolkning og for Göteborg den kirkeskrevne befolkning.

ANM. Separerede er medregnet under gifte.

TABEL 298. **Befolkningens fordeling efter alder og køn.**
The population by age and sex.

	Folketal ¹ popu- lation	Af 1000 personer var i alderen of 1000 persons were									
		under 20 år under 20 years	20-39 år years	40-59 år years	60-79 år years	80 år og derover years and more	I alt total	heraf of which			
								0-6 år years	7-14 år years	15-64 år years	65 år og derover years and more
København, Frederiksberg og Gentofte ^{28/9} 1960											
Mænd <i>males</i>	431 286	286	266	283	150	15	1 000	88	115	687	110
Kvinder <i>females</i>	492 688	245	238	302	191	24	1 000	73	97	681	149
I alt <i>total</i>	923 974	264	251	293	172	20	1 000	80	106	684	130
Kvinder i ¹⁰⁰ / ₁₀₀ af sml. folketal ²	533	494	506	550	592	646	533	488	489	531	608
Stockholm ^{1/11} 1960											
Mænd <i>males</i>	378 264	288	279	291	131	11	1 000	93	118	696	93
Kvinder <i>females</i>	430 220	246	254	302	177	21	1 000	77	98	687	138
I alt <i>total</i>	808 484	265	266	297	156	16	1 000	85	107	691	117
Kvinder i ¹⁰⁰ / ₁₀₀ af sml. folketal ²	532	493	509	542	605	684	532	485	488	529	627
Oslo ^{1/11} 1960											
Mænd <i>males</i>	220 479	275	268	295	149	13	1 000	96	112	690	102
Kvinder <i>females</i>	255 083	234	249	309	184	24	1 000	79	92	690	139
I alt <i>total</i>	475 562	253	258	302	168	19	1 000	87	101	690	122
Kvinder i ¹⁰⁰ / ₁₀₀ af sml. folketal ²	536	496	518	548	589	677	536	487	490	536	610
Helsingfors ^{31/12} 1960											
Mænd <i>males</i>	198 779	341	315	254	86	4	1 000	118	138	691	53
Kvinder <i>females</i>	253 998	267	288	284	148	13	1 000	88	106	698	108
I alt <i>total</i>	452 777	299	300	271	121	9	1 000	102	120	694	84
Kvinder i ¹⁰⁰ / ₁₀₀ af sml. folketal ²	561	500	538	589	689	791	561	489	494	564	721
Göteborg ^{1/11} 1960											
Mænd <i>males</i>	197 143	294	282	280	133	11	1 000	101	120	685	94
Kvinder <i>females</i>	207 206	267	271	287	157	18	1 000	90	107	682	121
I alt <i>total</i>	404 349	280	277	284	145	14	1 000	95	113	684	108
Kvinder i ¹⁰⁰ / ₁₀₀ af sml. folketal ²	512	488	503	519	554	645	512	484	484	512	574

¹ For København, Frederiksberg og Gentofte samt for Oslo og Helsingfors den bosiddende befolkning, for Stockholm den åjourførte mandtalskrevne befolkning, og for Göteborg den kirkeskrevne befolkning. ² Females per 1 000 of total population.

TABEL 299.

Relative tal for vielser, dødsfald og fødsler.

Relative figures for marriages, deaths, and births.

	Kbhvn., Frbg. og Gentofte 1960		Stockholm 1960		Oslo 1960		Helsingfors 1960		Göteborg 1960	
	Mænd males	Kv. females	Mænd males	Kv. females	Mænd males	Kv. females	Mænd males	Kv. females	Mænd males	Kv. females
Viiede pr. 1000 ikke-gifte personer i alderen <i>persons wedded per 1000 unmarried</i>										
15-19 år <i>years</i>	8	51	4	24	7	28	15	39	5	32
20-24 » »	138	216	102	173	106	170	166	182	117	202
25-29 » »	216	183	185	194	220	208	240	156	203	197
30-34 » »	141	92	147	137	171	119	166	83	109	104
35-39 » »	98	58	113	95	105	65	111	45	66	65
40-44 » »	65	35	88	63	79	36	102	32	45	35
45-49 » »	57	21	80	40	49	22	75	20	39	24
50 år og derover <i>and more</i>	17	3	35	8	19	4	31	3	12	3
20-49 år i alt <i>years total</i>	135	117	124	137	129	112	164	98	110	120
Indekstal ¹ for alderen 20-49 år <i>index for persons from 20-49 years</i>	135	117	120	116	126	110	160	100	113	117
Døde pr. 1000 personer i alderen <i>deaths per 1000 persons</i>										
under 5 år <i>under 5 years</i>	6,1	4,6	4,6	3,4	4,0	2,4	4,8	3,1	3,4	4,2
5-9 år <i>years</i>	0,4	0,2	0,3	0,4	0,4	0,3	0,7	0,4	0,7	0,1
10-14 » »	0,3	0,2	0,4	0,2	0,1	0,2	0,2	0,2	0,2	0,2
15-19 » »	0,5	0,3	0,9	0,3	0,4	0,1	0,7	0,3	0,7	0,2
20-29 » »	1,1	0,6	0,9	0,6	0,7	0,4	1,7	0,6	0,4	0,5
30-39 » »	2,3	1,9	1,7	1,4	1,5	0,9	3,6	1,8	1,4	0,9
40-49 » »	4,4	3,0	4,2	2,9	3,8	2,1	6,4	3,2	3,7	2,4
50-59 » »	12,2	6,6	10,9	6,2	11,8	4,3	18,4	7,0	8,5	4,7
60-69 » »	30,6	15,7	32,5	14,2	30,9	14,4	42,7	18,6	24,9	13,9
70-79 » »	72,5	50,5	76,1	48,0	69,0	43,8	83,7	57,9	62,3	49,6
80 år og derover <i>years and more</i>	169,5	144,8	182,0	139,6	184,8	136,3	197,5	158,1	171,5	134,1
I alt pr. 1000 personer <i>total per 1000 pers.</i>	12,5	11,0	11,1	9,5	11,6	9,1	10,3	8,9	8,9	8,0
Indekstal ¹ <i>index</i>	12,5	11,0	12,7	10,4	12,2	9,4	16,1	12,2	10,5	9,9
	i ægte- skab legitim.	uden for ægtesk. illegitim.	i ægte- skab legitim.	uden for ægtesk. illegitim.	i ægte- skab legitim.	uden for ægtesk. illegitim.	i ægte- skab legitim.	uden for ægtesk. illegitim.	i ægte- skab legitim.	uden for ægtesk. illegitim.
Fødsler² pr. 1000 gifte, henholdsvis ikke gifte kvinder i alderen <i>births per 1000 women of various age groups</i>										
15-19 år <i>years</i>	548	18	589	16	432	4	438	4	524	18
20-24 » »	274	32	271	24	257	12	316	18	267	27
25-29 » »	153	36	177	32	201	11	192	18	169	29
30-34 » »	77	24	97	25	126	11	106	15	95	21
35-39 » »	27	12	43	15	58	5	49	11	41	12
40-44 » »	7	4	11	6	14	2	13	3	11	3
45 år og derover <i>years and more</i>	0	0	1	1	0	—	0	—	1	0
15-44 år i alt <i>years total</i>	98	21	94	19	109	7	127	11	97	20
Indekstal ¹ for alderen 15-44 år <i>index for 15-44 years</i>	98	21	111	19	120	7	120	10	107	19

¹ D. v. s. beregnet antal viiede, respektive døde og fødende, under forudsætning af, at de ikke-gifte mænd og kvinder (respektive samtlige mænd og kvinder og gifte og ugifte kvinder) fordelte sig på samme måde i aldersgrupper som i København, Frederiksberg og Gentofte i 1960. ² For Oslo og Göteborg ekskl. dødfødsler; for Oslo er flerfødsler regnet for flere fødsler.

TABEL 300.

Ægteskaber, skilsmisser, separationer, fødte og døde.

Marriages, divorces, separations, births, and deaths.

	Middel-folketal <i>estimated population</i>	Gennemsnitligt årligt antal <i>average annual number of</i>						Skilsmisser pr. 1000 indgåede ægteskaber <i>divorces per 1000 marriages contracted</i>	Separationer pr. 1000 indgåede ægteskaber <i>separations per 1000 marriages contracted</i>	Død-fødte pr. 100 fødte <i>still-births per 100 live-births</i>	Uden for ægtesk. fødte pr. 100 levende-fødte ¹	
		ægteskaber <i>marriages</i>	skilsmisser <i>divorces</i>	separationer <i>separations</i>	levendefødte <i>live-births</i>	heraf uden for ægteskab illegitimes	dødfødte <i>still-births</i>					døde <i>deaths</i>
København, Frederiksberg og Gentofte												
1965 ²	877800	9207	2141	1872	12922	2129	129	11643	232,5	203,3	0,99	16,5
1964	892600	9334	2274	2016	12936	2060	90	11499	243,6	216,0	0,69	15,9
1961-65 gnstl. average	902100	9257	2351	1946	12659	1994	126	11290	254,0	210,2	0,99	15,8
Stockholm												
1965 ²	789899	6649	1796	1734	10136	1968	86	8700	270,1	260,8	0,84	19,4
1964	795820	6995	1729	1795	10909	2018	122	8717	247,2	256,6	1,11	18,5
1961-65 gnstl. average	800063	6745	1806	1779	10456	1784	116	8477	267,8	263,8	1,10	17,1
Oslo												
1965	485501	4794	933	921	6951	419	70	5260	194,6	192,1	1,00	6,0
1964	485030	4223	869	867	6839	384	62	5309	205,8	205,3	0,90	5,6
1961-65 gnstl. average	482896	4372	848	857	6646	335	76	5249	194,0	196,0	1,13	5,0
Helsingfors												
1965	502423	6014	1240	459	8911	552	96	5027	206,2	76,3	1,07	6,2
1964	493532	5602	1259	470	8889	501	85	4775	224,7	83,9	0,95	5,6
1961-65 gnstl. average	481717	5511	1149	547	8492	510	94	4743	208,5	99,3	1,09	6,0
Göteborg												
1965 ²	420204	4025	874	...	7016	964	67	3918	217,1	...	0,95	13,7
1964	416533	3835	892	...	7088	940	68	3874	232,6	...	0,95	13,3
1961-65 gnstl. average	413114	3931	6591	847	64	3719	0,96	12,9

¹ *Illegitimes per 100 livebirths.*² *Foreløbige tal.*

TABEL 301.

Overlevelsestavle. *Survival table.*

Alder age	Overlevende mænd <i>males</i>				Overlevende kvinder <i>females</i>			
	København, Frbg. og Gentofte	Stockholm	Helsingfors	Göteborg	København, Frbg. og Gentofte	Stockholm	Helsingfors	Göteborg
	1956-60	1951-60	1959-61	1956-60	1956-60	1951-60	1959-61	1956-60
0 år <i>year</i>	100 000	100 000	100 000	100 000	100 000	100 000	100 000	100 000
10 » <i>years</i>	96 870	97 448	97 174	97 144	97 525	98 072	97 986	98 060
20 » »	96 467	96 778	96 635	96 579	97 191	97 737	97 670	97 813
30 » »	95 530	95 746	95 330	95 712	96 533	97 127	97 077	97 384
40 » »	93 713	94 027	92 505	94 199	95 024	95 954	95 643	96 451
50 » »	89 666	90 010	85 505	91 135	92 219	93 317	92 851	94 262
60 » »	78 728	79 674	70 514	82 667	86 153	87 558	85 964	89 059
70 » »	56 923	57 773	44 162	62 841	72 305	73 942	70 659	75 521
80 » »	26 718	25 960	16 902	30 793	42 085	43 381	38 211	43 636

ANM. Tallene angiver, hvor mange af 100 000 samtidigt fødte der vil opleve deres 10 års, 20 års o. s. v. fødselsdag, såfremt dødeligheden i fremtiden vil være den samme som den, der er konstateret for de anførte perioder.

TABEL 302. Antal personer, der har anmeldt til- eller fraflytning til kommunerne.

Number of persons reporting removal to or from the municipalities.

	København, Frbg. og Gent.		Stockholm ¹		Oslo		Helsingfors		Göteborg ¹	
	1965	1964	1965	1964	1965	1964	1965	1964	1965	1964
Tilflyttere <i>immigrated</i>	45 268	41 753	29 700	29 200	20 951	20 974	25 965	24 546	16 021	16 315
Fraflyttere <i>emigrated</i>	59 664	58 946	38 100	36 400	22 226	23 294	20 845	19 882	15 179	15 008
Tilflytningsoverskud <i>immigration surpl.</i>	÷ 14396	÷ 17193	÷ 8400	÷ 7 200	÷ 1 275	÷ 2 320	5120	4 664	842	1 307

¹ Tallene er for perioderne ¹/₁₁ 1964-¹/₁₁ 1965 og ²/₁₁ 1963-¹/₁₁ 1964.

ANM. Forskellen mellem antallet af tilflyttere og fraflyttere er ikke lig det i tabel 296, side 263, anførte indvandringsoverskud, fordi tallene i nærværende tabel refererer sig til de i årets løb ved folkeregistrene registrerede flytninger, som ikke bl. a. grundet på anmeldelsesfristerne er helt lig med det i årets løb faktisk stedfundne antal flytninger.

TABEL 303.

Dødsårsager. *Death causes.*

Antal døde pr. 100 000 indbyggere <i>number of deaths per 100 000 inhabitants</i>	København, Frbg. og Gent.		Stockholm		Oslo		Helsingfors		Göteborg	
	1965	1964	1965	1964	1965	1964	1965	1964	1965	1964
Tuberkulose (1 og 2) <i>tuberculosis</i>	4	5	8	10	5	5	14	16	3	5
Andre infektionssygde. (3-17) <i>other inf. dis.</i>	3	4	2	3	5	6	6	5	4	4
Kræft(18) <i>cancer</i>	333	328	238	240	237	235	176	190	189	191
Sukkersyge(20) <i>diabetes mellitus</i>	15	7	11	11	6	9	11	12	4	8
Sygdomme i centralnervesystemet (22) <i>diseases affecting central nervous system</i>	128	135	104	99	154	152	110	119	93	85
Hjertesygdomme (24-28) <i>heart diseases</i>	468	417	389	391	347	376	349	329	375	390
Influenza:(30) <i>influenza</i>	3	3	0	0	3	1	7	—	—	—
Sygdomme i åndedrætsorganerne (31 og 32) <i>diseases of respiratory system</i>	42	53	49	47	74	51	36	25	80	38
Sygdomme i urinvejs- og kønsorganer (38 og 39) <i>nephritis and hyperplasia of prostate</i>	10	12	8	11	11	8	13	9	15	9
Sygdomme i forbindelse med fødsel (40) <i>complications of childbirth</i>	0	0	0	0	0	0	0	0	—	—
Medfødte misdannelser (41) <i>congen. malform.</i>	9	7	5	7	7	9	10	9	7	10
Sygdomme hos børn i det første leveår (42-44) <i>diseases peculiar to early infancy</i> . .	19	20	12	13	12	12	23	20	13	20
Alderdomssvækkelse m. m. og ukendt døds- årsag (45) <i>senility and ill-defined conditions</i>	15	14	5	5	54	48	2	3	14	6
Ulykkestilfælde, mord og drab (N47-N50) <i>accidents, homicides, etc.</i>	100 ¹	100 ¹	85	80	59	55	100	91	55	66
heraf selvmord (N47-N50) <i>of which suicides</i> . . .	37 ²	38 ²	34	34	12	10	30	24	14	20
Andre dødsårsager (19, 21, 23, 29, 33-37 og 46) <i>other death causes</i>	178	183	185	176	109	128	144	140	76	83
I alt total	1 327	1 288	1 101	1 093	1 083	1 095	1 001	968	928	915

¹ (E47-E50). ² (E49).

ANM. Tallene i parentes angiver numrene i den internationale forkortede nomenklatur, liste B.

TABEL 304.

Hospitaler. *Hospitals.*

A. Offentlige hospitaler <i>public hospitals</i>	København, Frederiksberg og Gentofte ¹		Stockholm		Oslo ²		Helsingfors		Göteborg	
	1964/65	1963/64	1964	1963	1964	1963	1965	1964	1965	1964
Faste sengepladser ved årets slutning <i>number of beds by end of year</i>	14219	13081	14408	14508	6538	6400	7831	7675	6082	6087
Indlagte patienter i årets løb <i>patients ad- mitted during the year</i>	176829	171382	112599	112577	75796	71367	109737	105955	74709	70445
Antal patienter gnstl. pr. dag <i>average number of patients per day</i>	12033	11768	11236	11450	5147	5512	7539	7264	4849	4821
Antal døde i årets løb <i>deaths during the year</i>	8926	8660	6369	6330	3256	3306	3867	3679	2951	2945
Antal sygedage <i>days of illness</i> 1000	4392	4307	4113	4179	2074	2012	2752	2659	1770	1760
Gnstl. antal sygedage pr. behandl. patient ³ <i>average numb. of sick-days for each pat. treated</i>	24,8	25,1	36,5	37,1	27,4	28,2	25,1	25,1	23,7	25,0
B. Private hospitaler og klinikker. <i>private hospitals and clinics</i>										
Faste sengepladser ved årets slutning <i>num- ber of beds by end of year</i>	1715	1717	727	713	1492	1718	1349	1372	156	156
Indlagte patienter i årets løb <i>patients ad- mitted during the year</i>	35245	34949	3795	4145	18508	21429	20982	21356	1359	1088
Antal patienter gnstl. pr. dag <i>average number of patients per day</i>	1485	1524	627	618	1411	1600	1042	1100	144	143
Antal døde i årets løb <i>deaths during the year</i>	943	923	279	292	625	826	281	327	51	62
Antal sygedage <i>days of illness</i> 1000	542	558	229	225	496	584	380	403	53	52
Gnstl. antal sygedage pr. behandl. patient ³ <i>average numb. of sick-days for each pat. treated</i>	15,4	16,0	60,4	54,4	26,8	27,2	18,1	18,9	38,6	48,0

¹ Flere af hospitalerne, bl. a. rigshospitalet, modtager også patienter bosat uden for Kbhvn., Frb. eller Gentofte. ² Sygehuse med mindst 50 sengepladser. ³ Beregnet på grundlag af de i årets løb indlagte.

ANM. Offentlige hospitaler omfatter såvel stats- som kommunale hospitaler, samt det offentlige eventuelle benyttelse af private sygehuse og klinikker. Tuberkulosesanatorier og sindssygehospitaler er medregnet, ikke rekonvalescenthjem. Patienttallene omfatter samtlige indlagte patienter uden hensyn til bopælen. Fra 1964 er i Helsingfors under offentlige hospitaler medregnet i sygehjem og i alderdomshjem.

TABEL 305.

Beboelseslejlighedernes fordeling
efter værelsesantal og udstyr samt beboelsestæthed.

Distribution of dwellings according to number of rooms and equipment and density of habitation.

1960		Kbh., Frbg. og Gentofte ¹		Stockholm		Oslo		Helsingfors		Göteborg	
Beboelseslejlighederne fordelt efter værelsesantal by number of rooms											
Køkken alene samt 1 vær. med el. uden tekøkken kitchen alone and 1 room with or without kitchenette...											
...	...	48392	15,1	41 516	24,6	39 190	27,0	14 506	9,4		
2 el. fl. vær. med el. uden tekøkken 2 or more rooms with or without kitchenette.....	...	11259	3,5	24 538	16,9	26 101	17,9	46 811	30,3		
1 vær. lejligheder room.....	30 850	8,7	73783	23,1	48 623	28,8	25 247	17,4	49 941	32,3	
2 » » rooms.....	142 010	40,2	93790	29,3	47 471	28,1	15 784	10,8	25 220	16,3	
3 » » ».....	88 260	25,0	54603	17,1	19 430	11,5	8 769	6,0	10 927	7,1	
4 » » ».....	57 050	16,2	21583	6,7	6 619	3,9	3 645	2,5	7 206	4,6	
5 » » ».....	20 030	5,7	9871	3,1	5 219	3,1	2 163	1,5			
Lejligheder med 6 eller flere værelser rooms or more.	14 870	4,2	6596	2,1							
I alt total...	353 070	100,0	319877 ²	100,0	168 878	100,0	145470 ³	100,0	154 611	100,0	
Lejligheder uden centralvarme dwellings without central heating											
Køkken alene, samt 1 vær. med el. uden tekøkken kitchen alone and 1 room with or without kitchenette	...	3688	7,6	1 801	12,4		
2 el. fl. vær. med el. uden tekøkken 2 or more rooms with or without kitchenette.....	...	641	5,7	19 039	40,7		
1 vær. lejligheder room.....	10 260	33,3	14786	20,0	6 001	12,0		
2 » » rooms.....	74 950	52,8	11381	12,1	31 343	64,5	...	1 631	6,5		
3 » » ».....	45 750	51,8	3872	7,1	29 546	62,2	...	337	3,1		
4 » » ».....	30 310	53,1	1403	6,5	13 485	69,4	...	173	2,4		
5 » » ».....	7 300	36,4	822	5,0				
Lejligheder med 6 eller flere værelser rooms or more.	2 430	16,3									
I alt total...	171 000	48,4	36745 ⁷	11,5	103731 ⁸	61,4	...	28 982	18,7		
Lejligheder med centralvarme dwellings with central heating											
Køkken alene, samt 1 vær. med el. uden tekøkken kitchen alone and 1 room with or without kitchenette...	...	44704	92,4	12 236	84,4		
2 el. fl. vær. med el. uden tekøkken 2 or more rooms with or without kitchenette.....	...	10618	94,3	27 380	58,7		
1 vær. lejligheder room.....	20 590	66,7	58997	80,0	17 280	35,5	...	43 436	87,0		
2 » » rooms.....	67 060	47,2	82409	87,9	17 925	37,8	...	23 305	92,4		
3 » » ».....	42 510	48,2	50731	92,9	5 945	30,6	...	10 463	95,7		
4 » » ».....	26 740	46,9	20180	93,5	6 976	96,8		
5 » » ».....	12 730	63,6	15645	95,0				
Lejligheder med 6 eller flere værelser rooms or more.	12 440	83,7									
I alt total...	182 070	51,6	283650 ⁸	88,5	65 147	38,6	...	123 796	80,1		
Antal beboere pr. 100 værelser number of occupants per 100 rooms											
Køkken alene, samt 1 vær. uden køkken kitchen alone and 1 room without kitchen.....	...	104	131	119	131	160	200	226	120	132	
1 vær. med tekøkken 1 room with kitchenette.....	...	109	130	130	131	160	200	223	120	132	
1 vær. og køkken room and kitchen.....	118	148	187	206	188	212	287	305	204	226	
2 » » rooms » ».....	117	125	134	141	125	132	170	177	143	149	
3 » » ».....	92	95	109	112	104	107	129	135	107	110	
4 » » ».....	73	75	89	90	91	91	107	114	86	86	
5 » » ».....	59	61	75	73	71	81	93	103	74	75	
Samtlige lejligheder all dwellings...	89	93	118	125	107	112	158	172	125	137	

¹ Lejligheder uden køkken er medregnet under lejligheder med køkken. ² Ekskl. 4253 lejligheder, hvoraf værelsesantallet er uoplyst for de 518 og de 3735 er kollektive lejligheder. ³ Inkl. 33 lejligheder, hvor værelsesantallet er uoplyst. ⁴ D. v. s. procentvis andel af samtlige lejligheder i den pågældende størrelsesgruppe. ⁵ Ekskl. kollektive lejligheder. ⁶ Endvidere fandtes 1 833 lejligheder, for hvilke oplysninger mangler. ⁷ Inkl. 152 lejligheder, hvor værelsesantallet er uoplyst. ⁸ Herunder 39 517 lejligheder med væsentlig elektrisk opvarmning. ⁹ Inkl. 366 lejligheder, hvor værelsesantallet er uoplyst.

ANM. Kammer er medregnet som værelse.

TABEL 306. **Beboelseslejlighedernes fordeling efter værelsesantal og antallet af beboere.**
Dwellings distributed according to number of rooms and occupants.

1960	Køkken alenesamt 1 vær. m. el. u. te- køkken kitchen alone and 1 room with or without kitchenette	2 el. flere vær. m. el. uden tekøkken 2 or more rooms with or without kitchenette	Lejligheder med køkken <i>dwellings with kitchen</i>						I alt <i>total</i>
			1 væ- relse room	2 væ- relser rooms	3 væ- relser rooms	4 væ- relser rooms	5 væ- relser rooms	6 vær. og der- over rooms or more	
København, Frederiksberg og Gentofte¹									
Lejligheder med <i>dwellings with</i>									
1 person <i>person</i>	25 690	37 010	13 550	7 050	1 940	720	85 960
2 personer <i>persons</i>	3 490	49 810	29 060	18 200	5 500	3 230	109 290
3 » ».....	780	29 370	20 240	13 460	4 850	3 040	71 740
4 » ».....	240	18 800	16 040	11 090	4 640	2 780	53 590
5 » ».....	50	4 690	6 330	4 650	2 030	2 630	20 380
6 » ».....	20	1 150	1 830	1 570	670	1 540	6 780
7 » ».....	—	230	560	430	150	410	1 780
8 el. fl. personer <i>persons or more</i>	10	90	170	380	70	310	1 030
I alt <i>total</i>	30 280	141 150	87 780	56 830	19 850	14 660	350 550 ²
Stockholm									
Lejligheder med <i>dwellings with</i>									
1 person <i>person</i>	35 090	3 370	28 360	13 482	3 695	1 266	491	272	86 026
2 personer <i>persons</i>	7 927	4 014	28 513	31 917	12 889	4 103	1 686	1 052	92 101
3 » ».....	1 938	1 907	10 495	24 346	14 543	4 745	1 857	1 115	60 946
4 » ».....	554	1 085	3 217	16 476	14 387	6 265	2 839	1 486	46 309
5 » ».....	98	340	540	4 555	5 815	3 228	1 798	1 396	17 870
6 » ».....	16	86	86	1 003	1 806	1 062	696	705	5 460
7 » ».....	1	28	20	162	500	347	194	265	1 517
8 el. fl. personer <i>persons or more</i>	—	9	4	55	184	200	105	119	676
I alt <i>total</i> ...	45 624	10 839	71 235	92 096	53 819	21 216	9 666	6 410	310 905
Oslo									
Lejligheder med <i>dwellings with</i>									
1 person <i>person</i>	22 958	14 467	9 845	3 586	896	282	176	52 210	
2 personer <i>persons</i>	3 834	10 304	20 446	13 074	3 514	1 086	712	52 970	
3 » ».....	1 203	4 426	12 080	13 187	3 878	1 235	709	36 718	
4 » ».....	386	1 796	6 751	11 877	5 571	1 482	905	28 768	
5 » ».....	69	373	1 503	3 732	2 727	953	870	10 227	
6 » ».....	16	112	455	1 081	1 086	441	649	3 840	
7 » ».....									
8 el. fl. personer <i>persons or more</i>	—	—	—	—	—	—	—	—	
I alt <i>total</i> ...	28 466	31 478	51 080	46 537	17 672	5 479	4 021	184 733	
Helsingfors									
Lejligheder med <i>dwellings with</i>									
1 person <i>person</i>	15 000	2 971	3 638	1 769	664	271	70	21	24 404
2 personer <i>persons</i>	13 373	7 029	8 213	5 972	2 571	1 009	294	136	38 597
3 » ».....	6 548	6 219	6 354	6 242	3 542	1 543	562	269	31 279
4 » ».....	2 654	4 725	4 537	5 824	4 094	2 174	858	368	25 234
5 » ».....	672	2 060	2 003	3 071	2 573	1 891	833	498	13 601
6 » ».....	249	1 167	1 055	2 077	2 137	1 723	946	799	10 153
7 » ».....									
8 el. fl. personer <i>persons or more</i>	—	—	—	—	—	—	—	—	—
I alt <i>total</i> ...	38 496	24 171	25 800	24 955	15 581	8 611	3 563	2 091	143 268
Göteborg									
Lejligheder med <i>dwellings with</i>									
1 person <i>person</i>	9 583	727	16 417	6 011	1 878	614	240	122	35 592
2 personer <i>persons</i>	1 399	676	15 972	15 304	6 439	2 335	781	476	43 382
3 » ».....	294	384	8 886	13 292	6 693	2 564	847	433	33 393
4 » ».....	78	236	3 510	10 431	6 270	3 181	1 263	609	25 578
5 » ».....	8	79	611	3 418	2 439	1 498	800	615	9 468
6 » ».....	3	19	116	995	1 225	628	442	490	3 918
7 » ».....									
8 el. fl. personer <i>persons or more</i>	—	—	—	—	—	—	—	—	—
I alt <i>total</i> ...	11 365	2 121	45 512	49 451	24 944	10 820	4 373	2 745	151 331

¹ Tallene for lejligheder uden køkken etc. er medregnet under lejligheder med køkken.

² Hertil kommer 2 520 lejligheder uden beboere på tællingsdagen.

³ Desuden fandtes 2 202 ubbeboede lejligheder.

ANM. Kammer er medregnet som værelse.

TABLE 307.

Byggevirksomheden. Building activity.

	Antal fuldførte beboelseslejligheder <i>number of dwellings constructed</i>								
	I alt <i>total</i>	heraf af <i>which</i>							I alt <i>total</i>
		Køkken alene samt 1 vær. med eller uden tekøkken <i>kitchen alone and 1 room with or without kitchenette</i>	2 el. flere væ. med eller uden tekøkken <i>2 or more rooms with or without kitchenette</i>	Lejligheder med køkken <i>dwellings with kitchen</i>					
	1 vær. <i>room</i>	2 vær. <i>rooms</i>	3 vær. <i>rooms</i>	4 vær. <i>rooms</i>	5 vær. eller flere rooms <i>or more</i>				
		%	%	%	%	%	%	%	%
København, Frederiksberg og Gentofte									
1965.....	1 429	6,2	... ¹	16,9	33,5	25,5	10,8	7,1	100,0
1964.....	1 086	10,2	... ¹	13,3	25,5	29,6	10,3	11,1	100,0
1961-65 gnsstl. <i>average</i>	1 750	6,7	... ¹	16,6	29,6	26,4	12,3	8,4	100,0
1956-60 » ».....	2 628	... ¹	... ¹	28,8	22,0	28,5	13,6	7,1	100,0
Københavns hovedstadsområde²									
1965.....	7 819	2,8	...	8,2	16,4	28,2	31,9	12,5	100,0
1964.....	9 042	5,6	...	6,7	15,2	33,5	23,9	15,1	100,0
1961-65 gnsstl. <i>average</i>	8 629	3,1	...	9,0	16,9	32,7	26,6	11,7	100,0
Stockholm kommune									
1965.....	5 902	15,0	7,8	3,4	13,6	34,6	17,0	8,6	100,0
1964.....	3 832	11,1	5,9	3,8	15,4	40,9	14,5	8,4	100,0
1961-65 gnsstl. <i>average</i>	4 338	19,3	6,3	3,7	12,2	31,4	15,0	12,1	100,0
1956-60 » ».....	5 963	11,4	2,1	5,6	18,5	36,6	14,7	11,1	100,0
Stor-Stockholm									
1965.....	15 066	9,0	4,3	5,5	15,9	34,3	18,3	12,7	100,0
1964.....	12 930	9,0	2,6	6,2	16,3	33,1	19,0	13,8	100,0
1961-65 gnsstl. <i>average</i>	13 509	10,4	3,4	6,3	17,2	33,2	17,7	11,8	100,0
Oslo									
1965.....	3 568	31,8 ³	6,4	31,9	21,2	8,7	100,0
1964.....	3 334	19,4	...	10,3	15,7	27,1	20,2	7,3	100,0
1961-65 gnsstl. <i>average</i>	4 112	27,0	12,8	33,7	20,0	6,5	100,0
1956-60 » ».....	4 130	9,4	...	9,8	16,6	44,6	16,8	2,8	100,0
Helsingfors kommune									
1965.....	6 334	18,6	15,0	2,1	26,7	23,4	9,1	5,1	100,0
1964.....	5 988	13,5	19,8	3,2	23,9	26,0	7,8	5,8	100,0
1961-65 gnsstl. <i>average</i>	6 919	24,4	21,5	2,3	21,2	18,4	7,6	4,6	100,0
1956-60 » ».....	5 882	23,1	19,8	3,8	22,7	17,4	8,7	4,5	100,0
Helsingforsregionen									
1965.....	10 274	15,6	16,1	1,9	27,1	19,9	10,5	8,9	100,0
1964.....	9 872	15,1	17,5	2,7	23,6	24,9	9,3	6,9	100,0
1961-65 gnsstl. <i>average</i>	9 682	21,2	19,4	2,4	21,9	19,3	9,4	6,4	100,0
Göteborg kommune									
1965.....	5 968	16,0	4,7	3,8	15,2	35,2	18,1	7,0	100,0
1964.....	4 159	5,5	6,1	4,5	19,1	35,6	15,7	13,5	100,0
1961-65 gnsstl. <i>average</i>	4 749	11,6	4,2	3,6	19,6	35,4	16,2	9,4	100,0
1956-60 » ».....	4 172	13,0	1,4	4,1	25,2	31,8	18,3	6,2	100,0
Göteborgregionen									
1965.....	8 981	12,5	3,3	3,7	13,6	30,1	22,9	13,9	100,0
1964.....	6 812	6,3	4,0	3,9	15,9	32,6	19,7	17,6	100,0
1961-65 gnsstl. <i>average</i>	7 355	12,3		3,7	18,0	32,2	20,2	13,6	100,0

¹ Antallet er medregnet under lejligheder med køkken.² D.v.s. København, Frederiksberg, Gentofte samt 19 omegnskommuner.³ Medregnet under lejligheder uden køkken.

TABEL 308.

Meteorologiske forhold. Meteorological conditions.

	Luftens temperatur (Celsius) <i>temperature</i>					Antal frost-dage <i>number of days with frost</i>	Nedbør <i>precipitation</i>		Solskins-timer <i>hours with sunshine</i>
	gnstl. average	heraf of which		Absolut højeste <i>highest</i>	Absolut laveste <i>lowest</i>		mm millimetre	antal dage <i>number of days</i>	
		koldeste måned <i>coldest month average</i>	varmeste måned <i>warmest month average</i>						
København									
1966.....	8,1	÷ 1,7	17,0	28,1	÷ 11,4	78	762	184	1 349
1965.....	7,8	÷ 0,5	15,8	24,2	÷ 9,6	87	648	168	1 434
1964.....	8,4	0,1	16,1	29,1	÷ 8,4	89	493	162	1 383
1931-60 gnstl.	8,5	1,0	18,2	28,5	÷ 10,4	75	603	171	1 547
Stockholm									
1966.....	5,7	÷ 10,0	18,4	31,1	÷ 25,5	122	552	180	1 787
1965.....	5,7	÷ 3,8	15,2	25,9	÷ 16,8	129	581	184	1 806
1964.....	6,7	÷ 3,5	16,8	28,7	÷ 13,8	128	376	149	1 911
1931-60 gnstl.	6,6	÷ 4,2	18,0	28,6	÷ 16,1	131 ¹	555	162	1 771
Oslo									
1966.....	4,7	÷ 10,0	17,0	30,5	÷ 24,9	...	894	186	...
1965.....	4,9	÷ 7,3	14,3	26,5	÷ 18,3	...	917	158	...
1964.....	5,6	÷ 3,4	14,6	26,6	÷ 17,3	...	727	173	...
1931-60 gnstl.	6,0	÷ 5,6	17,6	29,6	÷ 18,2	...	732	180	...
Helsingfors									
1966.....	4,1	÷ 12,1	18,0	27,7	÷ 31,5	113	557	202	1 729
1965.....	4,9	÷ 6,7	15,0	26,2	÷ 22,5	112	605	189	1 719
1964.....	5,5	÷ 7,8	17,2	27,4	÷ 22,9	103	464	153	1 898
1931-60 gnstl.	5,4	÷ 7,6	18,0	28,2	÷ 22,7	103	647	182	1 801
Göteborg									
1966.....	7,0	÷ 4,8	17,1	32,0	÷ 22,8	96	784	176	1 759
1965.....	7,1	÷ 1,3	15,1	21,0	÷ 8,7	109	709	173	1 864
1964.....	7,8	÷ 0,6	15,6	22,8	÷ 14,7	98	810	146	1 901
1931-60 gnstl.	7,6	÷ 1,2	17,0	28,5	÷ 14,3	84	670	164	1 922

¹ 1861-1950 gnstl.

TABEL 309.

Detailprisindeks (1949 = 100) for forskellige varer.

Retail price index for various goods.

	Enhed <i>unit</i>	København, Frederiksberg og Gentofte med forstæder ¹		Stockholm ²		Oslo		Helsingfors		Göteborg	
		1965	1964	1965	1964	1965	1964	1965	1964	1965	1964
		Sødmælk, ukontrolleret ³ <i>whole milk</i>	l	216	201	281	267	204	198	299	280
Smør, bord- (mejeri-) <i>butter</i>	kg	145	135	143	142	163	171	177	163	149	147
Margarine, vegetabilsk (ikke smørblandet) <i>margarine</i>	»	129	117	134	128	380	334	347	330	133	129
Friske æg <i>fresh eggs</i>	Sn. ⁴	145	138	171	156	169	157	180	170	163	146
Kartofler (gamle) <i>potatoes (old)</i>	kg ⁵	233 ⁶	197 ⁶	292 ⁷	260 ⁷	221	198	332	327	296	261
Hvedemel <i>wheat flour</i>	»	196	196	182	176	183	189	480	455	181	171
Oksekød <i>beef</i>	»	342	288	273	252	381	327
Kalvekød (fedekalv) <i>veal</i>	»	334	307	482	400	333	301
Stødt melis <i>sugar</i>	»	319	269	199	225	253	...	253 ⁸	308 ⁸	185	212
Gas <i>gas</i>	m ³	142	133	140	140	176 ⁹	185 ⁹
Kul, hjemkørt <i>coal, delivered</i>	hl ¹⁰	141	139	198	164

¹ Gennemsnit for den første uge i månederne januar, april, juli og oktober samt januar i det følgende år, idet de to januar tal hver for sig kun er medregnet halvt. ² Stockholmsområdet. ³ For København, Frederiksberg og Gentofte kontrolleret mælk og for Stockholm og Göteborg mælk med standardiseret fedtindhold. ⁴ For Oslo, Helsingfors samt Göteborg pr. kg. ⁵ For Stockholm pr. 5 l, for Oslo pr. 3 kg. ⁶ Juli måned er ikke medregnet. ⁷ Juli og august måned er ikke medregnet. ⁸ Hugget sukker. ⁹ Den fordelagtigste pris ved et årligt forbrug på 400 m³. ¹⁰ For Oslo pr. 100 kg.

TABEL 310.

Større industrivirksomheders antal, personale m. m.

The personnel etc. of the major establishments of manufacturing.

Gruppe nr. ¹		København, Frederiksberg og Gentofte	Stockholm	Oslo	Helsingfors	Göteborg
		1964	1964	1964	1964	1964
	Antal virksomheder <i>number of establishments</i>					
201-221	Levnedsmiddelindustri <i>food industry</i>	138	152	214	106	110
231-239, 243 a, d, 244	Tekstil- og beklædningsindustri <i>textile and clothing industry</i>	259	81	274	204	77
331-339	Jord- og stenindustri <i>earth and stone industry</i>	35	33	40	32	23
251-261	Træindustri <i>industry of wood articles</i>	77	47	76	48	24
241, 243 b, c, 291-302	Læder-, hår- og gummivareindustri <i>leather, hair, and rubber industry</i>	134	41	33	13	21
341-389	Malmudvinding og metalindustri <i>development of ore and metal industry</i>	423	690	539	335	334
311-319	Kemisk-teknisk industri <i>chemical-technical industry</i>	98	89	77	65	47
271-281	Papir- og grafisk industri <i>paper and graphic industry</i>	307	280	384	200	94
321-329, 391-399	Anden industri <i>other industry</i>	142	2 ²	100	73	11
	I alt total..	1 613	1 415	1 737	1 076	741
	Administrationspersonale <i>administrative staff</i>					
201-221	Levnedsmiddelindustri <i>food industry</i>	1 743	2 995	2 050	1 026
231-239, 243 a, d, 244	Tekstil- og beklædningsindustri <i>textile and clothing industry</i>	548	1 415	1 611	166
331-339	Jord- og stenindustri <i>earth and stone industry</i>	599	342	602	1 250
251-261	Træindustri <i>industry of wood articles</i>	327	269	121	102
241, 243 b, c, 291-302	Læder-, hår- og gummivareindustri <i>leather, hair, and rubber industry</i>	252	177	255	104
341-389	Malmudvinding og metalindustri <i>development of ore and metal industry</i>	16 354	9 199	7 955	11 619
311-319	Kemisk-teknisk industri <i>chemical-technical industry</i>	2 310	2 516	1 286	1 194
271-281	Papir- og grafisk industri <i>paper and graphic industry</i>	6 246	4 209	4 269	1 589
321-329, 391-399	Anden industri <i>other industry</i>	416 ²	459	2 064	401
	I alt total...	...	28 795	21 581	20 213	17 451
	Antal arbejdere <i>workers</i>					
201-221	Levnedsmiddelindustri <i>food industry</i>	14 224	4 963	7 035	7 124	2 938
231-239, 243 a, d, 244	Tekstil- og beklædningsindustri <i>textile and clothing industry</i>	9 477	1 560	4 145	7 379	5 036
331-339	Jord- og stenindustri <i>earth and stone industry</i>	3 030	926	864	2 025	526
251-261	Træindustri <i>industry of wood articles</i>	1 661	670	881	714	344
241, 243 b, c, 291-302	Læder-, hår- og gummivareindustri <i>leather, hair, and rubber industry</i>	3 922	816	446	207	418
341-389	Malmudvinding og metalindustri <i>development of ore and metal industry</i>	32 877	29 221	22 220	23 638	28 846
311-319	Kemisk-teknisk industri <i>chemical-technical industry</i>	4 894	2 695	1 782	1 614	1 653
271-281	Papir- og grafisk industri <i>paper and graphic industry</i>	12 567	11 152	8 846	9 823	3 647
321-329, 391-399	Anden industri <i>other industry</i>	3 130	540 ²	1 540	2 431	1 029
	I alt total...	85 782	52 543	47 759	54 955	44 437
	Produktionsværdi <i>value of production</i>			mill. n. kr.	mill. nye f. mk.	mill. sv. kr.
201-221	Levnedsmiddelindustri <i>food industry</i>	1 871	845	674
231-239, 243 a, d, 244	Tekstil- og beklædningsindustri <i>textile and clothing industry</i>	347	188	290
331-339	Jord- og stenindustri <i>earth and stone industry</i>	83	64	47
251-261	Træindustri <i>industry of wood articles</i>	71	18	31
241, 243 b, c, 291-302	Læder-, hår- og gummivareindustri <i>leather, hair, and rubber industry</i>	34	7	24
341-389	Malmudvinding og metalindustri <i>development of ore and metal industry</i>	2 365	850	3 330
311-319	Kemisk-teknisk industri <i>chemical-technical industry</i>	337	145	452
271-281	Papir- og grafisk industri <i>paper and graphic industry</i>	957	397	276
321-329, 391-399	Anden industri <i>other industry</i>	109	167	109
	I alt total...	6 174	2 681	5 233

¹ Tallene angiver numrene i den internationale standard erhvervsgruppering, udarbejdet af De Forenede Nationer. ² Kraft- og vandværk.
ANM. Tabellen omfatter for København, Frederiksberg og Gentofte virksomheder med over 5 arbejdere, for Stockholm, Oslo og Göteborg virksomheder med mindst 5 arbejdere.

TABEL 311.

Vand-, gas- og elektricitetsforsyning.

Water, gas, and electricity supply.

	Kbhvn., Frbg. og Gentofte		Stockholm		Oslo		Helsingfors		Göteborg	
	1964-65	1963-64	1965	1964	1965	1964	1965	1964	1965	1964
Vandforsyningen <i>water supply</i>										
Forbrug pr. år <i>quantity per year</i> mill. m ³	82,6	83,4	139,6	137,4	107,9	105,1	62,8	60,3	50,0	50,7
Gasforsyningen <i>gas supply</i>										
Årsforbrug <i>annual consumption</i> mill. m ³	222,1 ¹	217,1 ¹	165,8	162,2	12,9	13,2	67,2	66,1	47,2	46,9
heraf til <i>to</i>										
alm. forbrug <i>consumers.</i> »	211,3	203,1	139,3	140,6	36,3	33,8	45,2	44,3
gasværkerne <i>gas-works.</i> »	6,0	4,8	20,5	19,1	29,6 ²	29,8 ²	0,2	0,0
gastab <i>losses.</i> »	4,8	9,2	6,0	2,5	2,2	2,0	1,2	2,5	1,8	2,6
Pr. indbygger <i>per individual</i>										
Årsforbrug <i>annual consumption</i> ... m ³	178,5	174,0	26,6	27,3
Alm. forbrug <i>ord. consumers.</i> »	169,8	162,8
Antal gasmålere <i>number of meters</i> 1000 stk.	410,5	411,2	243,6	246,6	8,3	8,8	71,3	71,9	97,6	100,0
Elektricitetsforsyningen <i>electricity supply</i>										
Elektrisk energi til <i>electricity for</i> alm. forbrugere <i>ordinary consumers</i> mill. kWh	1081,0 ³	990,0 ³	481,4	456,7	1951,8	1951,8	811,1	734,8	531,7	453,6
kraft <i>power</i> »	1337,0	1234,0	1414,1 ⁴	1269,2 ⁴	733,1	733,1	3120,9	3120,9	492,9	473,0
gadebelysn. <i>street lighting</i> »	46,0	43,0	43,0	41,6	21,9	21,3	19,7	19,4	30,4	28,4
sporv. og jernb. <i>tramw.</i> »	101,0	101,0	144,4	139,0	39,8	44,3	29,9	29,3	37,1	35,9
andet <i>other.</i> »	194,1 ⁵	167,7 ⁵	375,7	109,0	103,1	99,3	6,0	79,0
I alt leveret elektrisk energi <i>total</i> mill. kWh	2277,0	2074,2	3122,3	3295,5	963,8	882,8	1098,1	1069,9

¹ Herunder til gadebelysning i 1964/65 og 1963/64 henholdsvis 26 000 og 27 000 m³. ² Heraf i 1965 og 1964 henh. 29 200 000 og 29 500 000 m³ til underfyring i horisontale kamre. ³ Herunder til fællestarif. ⁴ Herunder til industri. ⁵ Højspændingsforbruget uden for Stockholm.

ANM. Til områder uden for bygrænsen leveres for Københavns og Stockholms vedkommende såvel vand, gas som elektricitet, for Göteborg og Helsingfors vedkommende leveres vand samt henholdsvis gas og elektricitet til områder uden for bygrænsen.

TABEL 312.

Luftrafikken. Air traffic.

	København ¹		Stockholm		Oslo		Helsingfors		Göteborg	
	Indenlandsk <i>internal</i>	Udenlandsk <i>external</i>	Indenlandsk ² <i>internal</i>	Udenlandsk <i>external</i>	Indenlandsk <i>internal</i>	Udenlandsk <i>external</i>	Indenlandsk <i>internal</i>	Udenlandsk <i>external</i>	Indenlandsk <i>internal</i>	Udenlandsk <i>external</i>
Antal afg. og ank. flyvemaskiner <i>air-craft arrived and left</i> {										
1965	106 742	26 636	23 096	11 885	11 384	8 196	11 946	
1964	95 807	24 846	23 336	11 410	10 157	5 708	11 196	
Antal befordrede passagerer <i>passengers carried</i> 1000 {										
1965	3 489	690	1 074	573	558	269	423	147	235	
1964	2 964	705	901	483	464	232	337	115	209	
Fragtgods <i>merchandise</i> tons {										
1965	54 730	9 472	15 316	2 211	5 269	4 137	4 970	738	4 377	
1964	46 810	9 838	13 722	1 938	4 842	3 502	4 497	1 095	3 598	
Post <i>mail</i> tons {										
1965	11 029	6 034	2 482	1 625	1 256	888	1 432	1 436	347	
1964	9 448	5 455	2 456	1 517	1 121	774	1 147	1 388	323	

¹ Inkl. transit. ² Trafik på Skandinavien og Finland.

ANM. Tallene omfatter både den ankomne og afgående trafik. For Göteborg og Stockholm er rundflyvninger, øvelses- og militærflyvninger samt materielprøvning ikke medregnet. For Oslo al civilflyvning (inkl. rundflyvninger). For København al flyvning. For Helsingfors kun trafik på Sjöskog flyvestation. Flyvemaskiner regnes for at gå i udenlandsk fart, når de passerer landets grænse, idet der ikke tages hensyn til eventuelle mellemlandingen inden for landets grænser.

TABEL 313.

Havneforhold. Ports.

	København ¹		Stockholm ²		Oslo		Helsingfors		Göteborg ³	
	1965	1964	1965	1964	1965	1964	1965	1964	1965	1964
A. Kajlængder⁴										
<i>quays</i>										
Kajlængder i alt <i>total length of quays</i> .. m	35 971	35 524	19 533 ⁵	19 533 ⁵	12 598	12 773	7 046	6 563	20 253	18 775
heraf { stenkaj..... »	16 743	16 743	11 374	10 639	6 046	5 563	...	16 590
{ bolværk, trækaj..... »	2 790	2 790	1 221	2 134	1 000	1 000	...	2 185
Kajlængde ved vanddybde på <i>depth of water</i>										
2-7,5 m..... m	28 379	25 008	14 226	14 226	6 297	7 328	3 001	2 993	13 400	13 628
7,5 m og over <i>and more</i> »	7 592	6 907	5 307	5 307	6 047	5 445	4 045	3 570	6 853	5 147
heraf frihavnen <i>of which in free port</i> »	5 526	5 534	1 493	1 493	•	•	•	•
B. Indgåede skibe⁶										
<i>Shipping arrivals</i>										
Fra indland <i>from home country</i>										
Antal <i>number</i>	4 180	4 424	13 108	13 166	25 901	27 382	3 247	3 624	15 797	17 452
1000 reg. t. netto <i>n. r. t.</i>	882	835	1 463	1 560	3 262	3 205	492	463	3 418	2 542
Fra udland <i>from foreign countries</i>										
Antal <i>number</i>	8 002	8 289	4 685	4 026	4 540	4 228	4 036	4 028	10 769	11 348
1000 reg. t. netto <i>n. r. t.</i>	7 714	7 875	5 437	4 706	6 053	5 892	4 126	3 954	11 328	11 465
C. Gods merchandise										
Ank. fra { indland <i>home country</i> . 1000 t	1 199	1 068	2 940	2 794	2 381	2 360	1 383	1 346
arrived from { udland <i>foreign countries</i> » »	6 570	6 576	2 837	3 111	1 407	1 331	2 902	2 854	6 628	6 213
Afsendt til { indland <i>home country</i> . » »	769	748	200	300	335	335	33	60
left for { udland <i>foreign countries</i> » »	955	904	264	275	632	631	455	527	1 784	1 834

¹ København ekskl. Gentofte, hvor den samlede kajlængde er 2145 m. ² I Stockholm er kajlængderne inkl. Mälarkajerne og bådebroer. ³ I Göteborg inkl. kajerne i kanalerne. ⁴ For Københavns havnevæsens vedkommende er kajer og bolværker med en vandstand på 2,8 m og derunder ikke medregnet, for Stockholm og Oslo inkl. en uvæsentlig kajlængde med en vandstand på under 2 m. ⁵ Heraf 16 699 m til egentlige havneformål. ⁶ Herunder for København, Stockholm, Helsingfors og Göteborg skibe på henholdsvis 4, 10, 2 og 10 tons og derover. For Helsingfors er skibe, der ligger til anker i havnen, ikke medregnet. Tallene for udenrigsfart på Stockholm og Helsingfors omfatter såvel direkte fart som rejser via anden havn i indlandet. For København er fra 1964 alene medregnet tankfart, tramfart og liniefart, idet der under liniefart alene er medregnet regelmæssig fart med fragtskibe, herunder fragtskibe indrettet til befordring af indtil 12 passagerer.

TABEL 314.

Hjemmehørende handelsskibe. *Merchant ships by home port.*

Skibets alder <i>ships by age</i>	København		Stockholm		Oslo		Helsingfors		Göteborg	
	31/12 1965		31/12 1965		1965		1965		1965	
	I alt <i>total</i>	heraf motor- skibe <i>motor- ships</i>	I alt <i>total</i>	heraf motor- skibe <i>motor- ships</i>	I alt <i>total</i>	heraf motor- skibe <i>motor- ships</i>	I alt <i>total</i>	heraf motor- skibe <i>motor- ships</i>	I alt <i>total</i>	heraf motor- skibe <i>motor- ships</i>
Under 5 år <i>years</i> { Antal <i>number</i>	131	124	62	53	243	...	39	39	61	...
{ 1000 reg. t. brutto <i>b.r.t.</i>	780	559	664	473	3 506	...	94	94	560	...
5-14 » <i>years</i> { Antal <i>number</i>	151	148	93	88	319	...	64	52	93	...
{ 1000 reg. t. brutto <i>b.r.t.</i>	1 025	955	867	795	2 852	...	231	197	538	...
15-24 » <i>years</i> { Antal <i>number</i>	43	43	44	34	90	...	27	7	41	...
{ 1000 reg. t. brutto <i>b.r.t.</i>	200	200	201	182	369	...	50	9	186	...
25 år og derover { Antal <i>number</i>	38	38	63	47	28	...	12	4	33	...
<i>years and over</i> { 1000 reg. t. brutto <i>b.r.t.</i>	16	16	69	61	51	...	26	6	45	...
I alt <i>total</i> { Antal <i>number</i>	363	353	262	222	680	622	142	102	228	...
{ 1000 reg. t. brutto <i>b.r.t.</i>	2 021	1 730	1 801	1 511	6 778	5 787	401	306	1 329	...

ANM. For København og Stockholm skibe på 20 tons og derover, for Oslo, Helsingfors og Göteborg skibe på 100 tons og derover.

TABEL 315.

Sporvejs- og busstrafikken. *Tramway and bus services.*

	Kbhvn., Frbg. og Gentofte		Stockholm ¹		Oslo		Helsingfors ²		Göteborg ³	
	1965	1964	1965	1964	1965 ⁴	1964 ⁴	1965	1964	1965	1964 ⁴
Vognparken number of cars										
Sporvogne trams	469	532	168	170	396	417	308	314	313	285
heraf motorvogne of which motor-cars	287	317	109	110	214	280	194	195	237	209
Busser buses	391	301	732	737	161	168	537	515	202	209
Trolleybusser trolley buses	20	20	65	67	24	30	23	25	—	—
Driftslængde length of lines										
Sporvogne trams	104	123	45	45	121	145	60	60	92	91
Busser buses	196	172	327	334	68	73	327	323	125	124
Trolleybusser trolley buses	30	30			13	13	5	5	—	—
Antal kørte vognkilometer number of car-kilometres covered										
Sporvogne trams	25,0	28,4	6,0	7,8	13,0	14,4	8,4	8,5	12,5	12,5
Busser buses	16,0	13,2	22,0	23,4	4,6	4,7	27,6	27,1	6,4	5,7
Trolleybusser trolley buses	1,3	1,3			1,7	1,8	0,9	1,0	—	0,6
Antal passagerer number of passengers										
Sporvogne trams	105,6	121,3	31,7	39,1	81,6	89,0	49,3	47,4	58,1	57,9
Busser buses	64,2	52,2	71,5	76,4	23,0	23,4	66,2	70,2	15,5	13,9
Trolleybusser trolley buses	5,1	5,0			13,2	14,0	5,7	5,8	—	2,0
Antal passagerer pr. vognkm number of passengers per car-kilometre										
Sporvogne trams	4,2	4,3	5,3	5,0	6,3	6,2	5,9	5,6	4,6	4,6
Busser buses	4,0	4,0	3,2	3,3	5,0	4,8	2,4	2,6	2,4	2,4
Trolleybusser trolley buses	3,9	3,8			7,8	7,8	6,2	6,0	—	3,3
Gnstl. antal passagerer pr. dag average daily number of passengers										
	479	488	611	316	266	346	332	337	202	202
Samlet indtægt⁵ total revenue										
Sporvogne trams	71,3	77,9	22,1	26,3	59,9	58,6	17,9	17,1	61,1	61,0
Busser buses	42,3	32,7	51,5	53,4	15,2	13,3	31,5	29,8		
Trolleybusser trolley buses	2,6	2,5			8,2	7,4	2,0	2,1		
Indtægt pr. vognkm⁵ receipts per car-kilom.										
Sporvogne trams	285	274	366	337	461	407	213	200	321	324
Busser buses	264	248	234	229	331	285	114	110		
Trolleybusser trolley buses	200	192			484	413	225	212		
Indtægt pr. passager⁵ receipts per pass.										
Sporvogne trams	67,5	64,2	73,4	67,3	73,4	66,0	36,4	36,0	88,5	88,8
Busser buses	65,9	62,6	77,3	69,9	66,2	57,0	47,6	42,4		
Trolleybusser trolley buses	51,0	50,0			61,7	53,0	36,0	35,5		

¹ Ekskl. tunnelbanen og „Lidingöbanorna“. ² Ekskl. passagerer med måneds-, års- og skolekort. ³ Ekskl. Kolsåsbanen. ⁴ Trolleybusdriften ophørte 19/11 1964. ⁵ Regnskabstallene angivet i henholdsvis danske, norske og svenske kr. samt i nye finske mark, respektive øre og pennia.

ANM. Tabellen omfatter hovedsagelig trafik inden for bygrænsen med kommunale trafikmidler samt med trafikmidler, hvori kommunen er parthaver. Oplysninger mangler om private buslinier, som i København kun sjældent indgår i byens trafik, hvorimod deres betydning er stor i Oslo og Helsingfors.

TABEL 316.

Automobiler og motorcykler. *Automobiles and motor-cycles.*

	Kbhvn., Frbg. og Gentofte ¹		Stockholm		Oslo		Helsingfors ²		Göteborg	
	1/1 1965	1/1 1964	1/1 1966	1/1 1965	1/1 1966	1/1 1965	1/1 1966	1/1 1965	1/1 1966	1/1 1965
Personautomobiler private cars	118078	110157	161 223	153 861	82 692	76 840	63 498	56 210	*91 608	*84 608
Drokker taxis	4 368 ³	4 357 ³	1 480	1 462	1 427	1 580	1 137	1 089	772	753
Busser buses	541	486	862	882	617	606	1 184	1 167		
Lastautomobiler ⁴ vans, trucks, etc.	31 503	31 510	14 601	14 700	20 188	19 659	11 451	11 766	7 750	7 586
Automobiler i alt total	154490 ⁵	146510 ⁵	178 166	170 905	104 924	98 685	77 270	70 232	*100130	*92 947
Motorcykler motor-cycles	21 411 ⁶	23 769 ⁶	4 455	5 945	12 649	13 874	4 339	4 866	*4 750	*5 250
Indbyggere pr. automobil inhabitants per motor-car	6,0	6,5	4,4	4,6	4,6	4,9	6,5	7,0	4,0	4,5
Indb. pr. motorcykel inhabitants per motor-cycle	43,4	39,8	176,6	133,4	38,4	35,0	115,9	101,7	88,9	79,7

¹ Oplysningerne foreligger på postdistrikter, der ikke helt følger kommunegrænserne. Tallene omfatter således udover København, Frederiksberg og Gentofte også Taarbæk i Lyngby-Taarbæk kommune, Brøndbyernes kommune nord for banelinien, mindre arealer i Gladsaxe, Glostrup, Hvidovre og Tårnby kommuner samt hele Rodovre kommune, men ikke den sydlige del af Vangede i Gentofte kommune og nogle arealer omkring den sydlige del af Kongelundsvej i Københavns kommune. ² Indregistrerede motorøretøjer ved udgangen af året. ³ Herunder personbiler til udlejning uden fører. ⁴ Herunder for Oslo brandbiler, service- og tankbiler samt traktorer og for Helsingfors syge- og brandbiler. ⁵ Ekskl. syge- og brandbiler. ⁶ Ekskl. cykler med hjælpemotor („knallerter“), der er fritaget for indregistreringspligt.

TABEL 317.

Trafikulykker. Traffic accidents.

Antal implicerede færdselselementer number of traffic elements involved	København, Fr.berg og Gentofte		Stockholm		Oslo		Helsingfors		Göteborg	
	1965	1964	1965	1964	1965	1964	1965	1964	1965	1964
Sporvogne ¹ trams	122	124	44	41	394	335	274	299
Dræbte personer persons killed	1
Tilskadekomne persons injured	16	16	23	18	11	6
Automobiler automobiles	16905	15256	1732	1549	11552	10078	6678	7369
Dræbte personer persons killed	1807	1508	15	14	5	8	13	3	3	9
Tilskadekomne persons injured			1042	1004	686	534	1119	851	538	541
Motorcykler ² motorcycles	520	644	278	313	431	515	604	810
Dræbte personer persons killed	1787 ³	1942 ³	4	7	3	3	11	6	9	7
Tilskadekomne persons injured			287	350	247	261	267	346	396	504
Cykler bicycles	215	225	90	97	117	165	85	109
Dræbte personer persons killed	1251	1430	5	3	3	3	2	6	2	1
Tilskadekomne persons injured			134	137	75	99	88	120	64	89
Fodgængere ¹ pedestrians	696	787	537	532	756	745	480	548
Dræbte personer persons killed	1745	1585	29	26	22	39	51	34	19	27
Tilskadekomne persons injured			671	742	515	493	682	677	453	511
Andre færdselselementer other road users	4572	3537	8	152	242	183	66	115
Dræbte personer persons killed	112	94	1	2	1
Tilskadekomne persons injured			20	12	3	12	4	3	5	3
Implic. færdselselem. i alt traffic elements involved, total	23030	20573	2689	2684	13492	12021	8187	9250
Uheld accidents	11709	10451	1326	1271	6727	6001	4100	4628
Dræbte personer i alt persons killed, total	148 ⁴	124 ⁴	54	50	33	55	79	49	33	44
Tilskadekomne personer i alt persons injured, total	6554	6435	2154	2245	1542	1415	2183	2015	1467	1654

¹ Personer, der kommer til skade ved påstigning af sporvogn, medregnes i København under fodgængere. ² Herunder cykler med hjælpemotor. ³ Herunder cykler med hjælpemotor. ⁴ Vedrører dødsfald der indtræffer indtil 30 dage efter uheldet.

ANM. Tilskadekomne og dræbte personer er medregnet under det færdselselement, de benyttede, da ulykken fandt sted.

TABEL 318.

Radio- og fjernsynslicenser. Radio licences and television licences.

Radiolicenser radio licences	København og Frederiksberg ¹		Stockholm ²		Oslo ³		Helsingfors ⁴		Göteborg ⁵	
	Antal licenser ⁶	pr. 1 000 indbyggere inhabitants	Antal licenser	pr. 1 000 indbyggere inhabitants	Antal licenser ⁷	pr. 1 000 indbyggere inhabitants	Antal licenser	pr. 1 000 indbyggere inhabitants	Antal licenser	pr. 1 000 indbyggere inhabitants
1935	151 004	195	145 623	273	45 429	169	24 430	104
1940	188 671	231	226 460	384	88 442	326	54 193	192
1945	210 770	251	281 563	419	81 481	236
1950	257 655	291	332 932	446	130 247 ⁸	300	103 144	274
1955	275 610	316	387 986	494	154 993	344	138 591	336
1960	276 469	328	167 176	352	173 968	381
1961	273 294	327	316 586	392	171 200	358	177 856	381
1962	115 880 ⁹	140	353 992	439	173 000	360	182 329	382
1963	92 526 ⁹	113	335 704	420	176 851	365	196 723	404	169 000 ¹⁰	410 ¹⁰
1964	81 615 ⁹	101	339 387	425	178 014	367	214 010	433	181 700 ¹¹	436 ¹¹
1965	70 119 ⁹	88	333 138	423	180 115	371	219 526	436	181 000 ¹¹	432 ¹¹
1966	64 143 ⁹	82	324 517	416	181 486	374	227 501	441	180 720 ¹²	427 ¹²
Fjernsynslicenser television licences										
1956	7 396	9	2 373	3
1957	29 089	34	25 778	32	51	0
1958	54 316	64	70 123	87	117	0	4 660	10	22 058	56
1959	83 756	99	107 668	134	1 343	3	14 536	32	47 605	119
1960	111 880	133	142 507	176	13 496 ¹³	28	32 423	71	71 368	177
1961	149 525	179	156 255	193	28 696	60	51 229	110	87 425	215
1962	174 411	210	182 549	227	49 307	103	69 160	145	99 498	243
1963	194 983	237	203 111	254	81 633	169	83 551	171	115 500 ¹⁰	280 ¹⁰
1964	201 879	249	214 426	269	99 297	205	99 209	201	119 118 ¹¹	286 ¹¹
1965	213 983	269	223 548	284	109 204	225	111 731	222	125 000 ¹¹	299 ¹¹
1966	215 696	276	226 815	291	117 467	242	122 901	238	139 637 ¹¹	330 ¹¹

¹ Pr. 31/3, i 1956 fjernsynslicenser dog pr. 15/3. ² Radiolicenser fra 1964 pr. 31/3, fjernsynslicenser fra 1963 pr. 15/12. ³ Pr. 31/3, fra 1963 dog pr. 31/12. ⁴ Pr. 31/12. ⁵ Pr. 15/12. ⁶ Ekskl. autolicenser og personer, der er fritaget for licensbetaling. ⁷ Ekskl. institutioner og personer, der er fritaget for licensbetaling. ⁸ Inkl. Aker, der indlemmedes 1/1 1948. ⁹ Nedgangen i licensantallet skyldes, at fra 1/4 1961 omfatter en fjernsynslicens også brug af radiomodtagere på bopælen. ¹⁰ Beregnede tal pr. 31/3. ¹¹ Beregnede tal pr. 1/4. ¹² Pr. 1/4. ¹³ Fra 20/8 1960 regelmæssige fjernsynsudsendelser.

TABEL 319.

Kommunernes lån. *Municipal loans.*

	København, Frederiksb. og Gentofte		Stockholm		Oslo		Helsingfors		Göteborg	
	^{31/3} 1965	^{31/3} 1964	^{31/12} 1965	^{31/12} 1964	^{31/12} 1965	^{31/12} 1964	^{31/12} 1965	^{31/12} 1964	^{31/12} 1965	^{31/12} 1964
	mill. d. kr.	mill. d. kr.	mill. s. kr.	mill. s. kr.	mill. n. kr.	mill. n. kr.	mill. mk. ¹	mill. mk. ¹	mill. s. kr.	mill. s. kr.
Obligationslån <i>bonds</i>	698,4	657,7	1862,4	1730,5	1140,9	939,2	55,9	26,25	424,5	389,2
Øvrige lån <i>other debt</i>	769,9	707,2	817,6	800,6	34,7	20,8	61,8	56,13	6,6	1,7

¹ Millioner nye finske mark.

TABEL 320.

Skolevæsen. *Schools.*

	Kbhvn., Frbg. og Gentofte	Stockholm	Oslo	Helsingfors	Göteborg
	^{1/9} 1965	1963-64	1964-65	1964-65	1964-65
Offentlige skoler <i>public schools</i>					
Antal skoler <i>number of schools</i>	126	106	99	91	103
heraf med					
grundskoleundervisning	12	92	69	74	...
realskoleundervisning	96 ¹	27	30	17	...
gymnaseundervisning	18 ²	25			...
Antal lærere og lærerinder <i>number of teachers</i>	7 783	3 246	1 898	3 151
Antal klasser <i>number of classes</i>	3 641	4 265	2 298	1 473	2 284
heraf med					
grundskoleundervisning	2 923	3 508	1 530	1 146	2 054
realskoleundervisning	473	224	768	213	...
gymnaseundervisning	245	533		114	230
Antal elever <i>number of pupils</i>	83 050	103 415	56 419	43 843	56 051
heraf med					
grundskoleundervisning	67 965	82 600	37 265	33 629	50 138
realskoleundervisning	10 240	6 529	11 605	6 953	...
gymnaseundervisning	4 851	14 286	7 549	3 261	5 913
Antal elever pr. klasse <i>number of pupils per class</i>	23	24	25	30	25
heraf med					
grundskoleundervisning	23	24	24	29	24
realskoleundervisning	22	29		33	26
gymnaseundervisning	20	27		29	
Private skoler <i>private schools</i>					
Antal skoler <i>number of schools</i>	29	25	8	64	3
heraf med					
grundskoleundervisning	8	16 ³	4	12	...
realskoleundervisning	15 ¹	10			...
gymnaseundervisning	6 ²	15	4	52	...
Antal lærere og lærerinder <i>number of teachers</i>	186	1 712	159
Antal klasser <i>number of classes</i>	464	332	93	885	48
heraf med					
grundskoleundervisning	323	124 ³	29	56	...
realskoleundervisning	87	68		55 ⁶	...
gymnaseundervisning	54	140	64	273	...
Antal elever <i>number of pupils</i>	9 821	7 815	2 544	29 181	1 194
heraf med					
grundskoleundervisning	7 199	2 717 ³	689	1 360	...
realskoleundervisning	1 801	1 810	788	19 802	...
gymnaseundervisning	821	3 288	1 067	8 019	...
Antal elever pr. klasse <i>number of pupils per class</i>	21	24	27	33	25
heraf med					
grundskoleundervisning	22	22 ³	24	24	...
realskoleundervisning	21	27		36	...
gymnaseundervisning	15	23	29	29	...
Samtlige skoler <i>all schools</i>					
Drenge i alt <i>boys total</i>	46 976	35 776	...
heraf i gymnasieklasser	3 091	...	4 798	5 277	...
Piger i alt <i>girls total</i>	45 901	37 248	...
heraf i gymnasieklasser	2 581	...	3 818	6 003	...

¹ Alle skoler har tillige grundskoleundervisning. Folkeskolen omfatter hovedskolens 1.-7. klassetrin samt på frivilligt grundlag 8.-10. klassetrin.² Alle skoler har tillige realskoleundervisning. ³ Skoler med forberedende klasser; grundskoleundervisning i egentlig forstand forekommer ikke i de private skoler.

TABEL 321.

Kommunale valg. Election of local government.

a. Stemme- og mandatfordeling. Votes and seats.

	Afgivne stemmer i alt ¹ votes		Relativ fordeling per cent votes		Valgte kandidater candidates elected	
	*/% 1966	*/% 1962	*/% 1966	*/% 1962	*/% 1966	*/% 1962
København²						
Socialdemokratiet.....	137 232	152 771	39,5	46,9	23	27
Radikale venstre.....	12 938	12 917	3,7	4,0	2	2
Konservative folkeparti.....	87 493	82 994	25,2	25,5	15	15
Venstre.....	11 251	7 151	3,2	2,2	1	1
Danmarks retsforbund.....	2 020	3 421	0,6	1,0	—	—
Socialistisk folkeparti.....	83 448	53 599	24,0	16,5	13	9
Danmarks kommunistiske parti.....	9 166	9 064	2,6	2,8	1	1
Andre partier.....	4 187 ³	3 749 ⁴	1,2 ³	1,1 ⁴	—	—
I alt total....	347 735	325 666	100,0	100,0	55 ⁵	55 ⁶
Stockholm						
Socialdemokratiet.....	171 733	203 704	37,7	46,6	38	49
Højre.....	104 001	96 727	22,9	22,1	24	23
Folkepartiet (liberale og frisindede).....	126 106	102 418	27,7	23,5	28	23
Centerpartiet.....	2 014	9 100	0,4	2,1	—	—
Kommunister.....	44 000	24 718	9,7	5,7	10	5
Andre partier.....	7 187 ⁷	56	1,6	0,0	—	—
I alt total....	455 041	436 723	100,0	100,0	100 ⁸	100 ⁹
Oslo						
Det norske arbejderparti.....	131 916	118 857	44,6	44,6	39	39
Højre.....	115 907	106 564	39,2	40,0	35	35
Venstre.....	12 851	12 627	4,3	4,7	3	4
Norges kommunistiske parti.....	5 080	11 757	1,7	4,4	1	3
Kristeligt folkeparti.....	12 575	13 788	4,3	5,2	3	4
Frie folkevalgte.....	•	2 794	•	1,1	•	—
Socialistisk folkeparti.....	15 131	•	5,1	•	4	•
Senterpartiet.....	2 365	•	0,8	•	0	•
I alt total....	295 826 ¹⁰	266 387	100,0	100,0	85	85 ¹¹
Helsingfors						
Socialdemokratiet.....	67 762	45 850	26,8	20,4	21	16
Folkedemokratiet.....	48 552	44 329	19,2	19,7	14	15
Det svenske valgforbund.....	35 312	36 376	14,0	16,2	11	13
Nationale samlingsparti.....	46 601	49 539	18,4	22,0	16	18
Det frisindede centrum.....	21 630	8 943	8,6	4,0	5	3
Det finske folkeparti.....	23 736	26 041	9,4	11,6	7	9
Socialdemokratisk opposition.....	5 512	10 697	2,2	4,8	2	3
Andre partier.....	3 557	2 869	1,4	1,3	1	—
I alt total....	252 662	224 644	100,0	100,0	77 ¹²	77 ¹²
Göteborg						
Socialdemokratiet.....	87 954	104 488	35,7	46,8	30	28
Højre.....	38 292	31 609	15,5	14,2	13	9
Folkepartiet (liberale og frisindede).....	81 486	65 707	33,0	29,5	27	18
Centerpartiet.....	7 856	3 583	3,2	1,6	1	—
Kommunister.....	28 111	17 782	11,4	7,9	9	5
Andre partier.....	2 928 ¹³	10	1,2	0,0	—	—
I alt total....	246 627	223 239	100,0	100,0	80 ¹⁴	60 ¹⁵

¹ D. v. s. antallet af godkendte stemmer. ² Omfatter alene Københavns kommune. ³ De uafhængige (2640 stemmer), Ungdommens friste (1547 stemmer). ⁴ Pensionistpartiet (997 stemmer), De uafhængige (2752 stemmer). ⁵ Heraf 12 kvinder. ⁶ Heraf 14 kvinder. ⁷ Heraf Kristelig demokratisk samling (7154 stemmer). ⁸ Heraf 25 kvinder. ⁹ Heraf 27 kvinder. ¹⁰ Heraf „Ville“ (1 stemme). ¹¹ Heraf 15 kvinder. ¹² Heraf 22 kvinder. ¹³ Heraf kristelig demokratisk samling (2909 stemmer). ¹⁴ Heraf 13 kvinder. ¹⁵ Heraf 11 kvinder.

b. Valgdeltagelsen. Per cent voting.

	København ¹		Stockholm		Oslo		Helsingfors		Göteborg	
	*/% 1966	*/% 1962	*/% 1966	*/% 1962	*/% 1963	*/% 1959	4-5/10 1964	2-3/10 1960	*/% 1966	*/% 1962
Stemmeberettigede i alt electorate	492 828	510 059	569 515	559 219	345 468	340 462	327 924	301 900	304 057	276 882
heraf { Mænd males.....	223 894	238 008	257 913	253 033	154 831	152 178	136 585	123 322	...	131 765
heraf { Kvinder females.....	268 934	272 051	311 602	306 186	190 637	188 284	191 339	178 578	...	145 117
Valgdeltagelsen i % per cent voting	71,4	64,1	80,4	78,5	86,0	78,6	77,2	74,7	81,4	80,8
heraf { Mænd males.....	72,5	66,3	80,6	78,6	85,9	79,0	76,6 ²	75,0 ²
heraf { Kvinder females.....	70,4	62,1	80,2	78,4	86,0	77,3	76,2 ²	73,2 ²

¹ Omfatter alene Københavns kommune. ² Ekskl. stemmeberettigede i Helsingfors, der stemte andetsteds.

STIKORDSREGISTER¹

(TALLENE ANGIVER SIDETALET)

Administrationspersonale 29 f, 229 f, 272.
 Adoptioner 39.
 Afgifter 151 f, 256 f.
 Afstemningsområder, folketallet i 11.
 stemmetallet inden for 202 f, 261.
 Aftenskoler, kommunale 182.
 private anerkendte 182.
 Aftenkursus 180 f.
 Aktier, omsætning af 97.
 Aktieselskaber, bevægelsen i antal og indbetalt aktiekapital 102.
 indkomst og indkomstprocent 103.
 indregistrerede 101 f.
 skat af 151, 154 f, 256 f.
 Alderdomshjem 168.
 Aldersfordeling, befolkningens 4, 15 f, 217 f, 264, diagram 14.
 befolkningens, inden for bydele i København 20 f, inden for distrikter i København 22 f.
 børn i børneinstitutioner 127.
 døde 39 f.
 flyttedes, til- og fra- 45 f.
 folkepensionisters 123.
 fødende mødres 35 f.
 invalidepensionisters 122.
 skatteydernes 168.
 understøttedes 122 f.
 ægteviede 41.
 Aldersrentemodtagere, se folkepensionister.
 Altergæster 171 f.
 Amagerbanen 105.
 -rutebiler 111.
 Ambulatorier 51.
 Ambulancetjeneste 204.
 Amtsskatter 155, 232.
 Anerkendte trossamfund, 172.
 Apoteker 53.
 Arbejdere 29 f, 138 f, 159 f, 231 f, 272.
 Arbejdernes oplysningsforbund, 182.
 Arbejdsanvisning 137.
 Arbejdsgiverforening, Dansk 135.
 Arbejdsløn, i industrien 139.
 for funktionærer 140.
 for kommunale lønarbejdere 140, 206 f.
 Arbejdsløse i erhvervsgrupper og efter alder 138.
 Arbejdsløshedsforsikrede 138.
 Arbejdsstilling 29 f, 231.
 Arbejdstilsynets virksomhed 92.

Areal, kommunernes 62, 212, 263.
 efter bydele 62.
 efter anvendelse 62, 212.
 efter ejer 62.
 etageareal i nyopførte ejendomme 75, 238.
 gaders og vejes 62 f.
 havnenes 63.
 Arresthuse 144.
 Assistenthuset 104.
 Atletikbaner 187.
 Auktioner 141 f.
 Automobile 105, 119, 275.
 Aviser, oplagstal 186.
 Badeanstalter 59.
 Badeværelse, antal lejligheder med 64 f, 67.
 Badmintonbaner 187.
 Bagerier 92.
 Banker 100.
 Barakker, lejligheder i 66.
 Barometerstand 80.
 Barselshjælp 130, 133.
 Beboelseslejligheder, antal 64 f, 236 f, 268 f.
 efter ejendommens art 74, 238.
 efter værelsesantal 64 f, 236 f, 268 f.
 efter beliggenhed i distrikter 66.
 med bad og centralvarme 67.
 efter beboerantal 68, 269.
 efter bygherre 73, 239.
 husleje månedlig 70 f.
 huslejestigning 69.
 overbefolkede 64.
 lejeforholdets art 67.
 efter opførelsesår 67.
 efter opførelsesår og værelsesantal 67.
 nyopførte 64, 72 f, 237, 270, diagram 73.
 ledige 64.
 bruttoareal for nyopførte 75.
 opført med offentlig støtte 73, 237.
 Befolkning, historisk i hovedstaden og hele landet 1769-1967, 1.
 i hovedstaden fra 1850-1965, diagram over, 1.
 1801-1930 (faktisk, febr.) 2 f.
 1931-1966 (årets slutning) 31 f.
 1930-1966 (nov./oktbr.) 2 f.
 1931-1935 (juli) 31 f.
 1936-1966 (middelfolketal) 31 f.
 historisk inden for distrikter i hovedstaden 5.
 inden for distrikter og roder 7 f.

(fortsættes)

Befolkning, (fortsat) i opstillingskredse og afstemningsområder 11.
 i Københavns politistationers områder 10.
 i sogne 12 f, 216.
 i Frederiksbergs ligningsdistrikter 10.
 efter køn, alder og ægteskabelig stilling 15 f, 25, 218 f, diagram 14.
 efter køn, alder og ægteskabelig stilling inden for bydele i København 20 f.
 på køn og etårs aldersklasser 24.
 på køn og femårsaldersgrupper 15 f, 24 f, 227.
 historisk på femårsaldersgrupper 1801-1960, 4.
 i visse aldersgrupper 25 f.
 efter erhverv og arbejdsstilling 27 f, 230 f.
 i hovedstaden og dens omegnskommuner 1901-1966, 212 f.
 i de enkelte kommuner i Københavns, Roskilde og Frederiksborg amtsråds-kredse 1960, 1965, 1967, 214 f.
 i de nordiske hovedstæder og i Göteborg 1964-1966, 263.
 Befolkningsfordelingen i hovedstaden, diagram over 6.
 Befolkningstilvækst 2 f, 212, 263.
 Befolkningstæthed 5 f, 212, diagram 6.
 Begravelser 58, 171 f.
 Begraveshjælp 130.
 Behandlingshjem 52.
 Behæftelsen for solgte ejendomme 104.
 Beskatning, pålignet direkte 155.
 Bevillinger, konditor-, beværter- og gæstgiver- 88.
 Biblioteker, offentlige 183.
 Biblioteksskole, Danmarks 180.
 Biografer 184.
 Boliganvisningsudvalgenes virksomhed i København og på Frederiksberg 74.
 Boligbyggeri 64 f, 71 f, 237, 270, diagram, 73, 76.
 støtte til 73.
 Bolværker 63, 274.
 Borgerlig retspleje 141 f.
 Borgerlige ægteskaber 31 f.
 Borgerrepræsentationsvalg 188 f.
 Bosiddende befolkning 1 f, 212, 216 f, 263 f.
 Brandforsikring 104.
 Brandvæsenet, alarmering af 204.
 ambulancetjeneste 204.

¹ I emneregistret foran i bogen (s. 11*f.), der omfatter alle statistisk kontors publikationer, er angivet, hvor langt tilbage oplysningerne findes i statistisk årsbogs tidligere årgange og i årsbogens forgænger »Statistiske oplysninger«.

Brevduktotalisator 185.
 Brude og brudgommens alder 41.
 Brugsforeninger 91.
 Bybane 107 f.
 Byggematerialer, priser på 98.
 Bygge- og anlægsvirksomhed 83 f, 243 f.
 Byggeprisindeks 97.
 Byggevirksomhed 64 f, 72 f, 214 f, 237 f, 270.
 diagram over 73.
 Bygningsbrandforsikring 104.
 Bymuseet 186.
 Bytrafik, statsbanernes københavnske 107 f.
 Børn, skatteydere med 158, 249.
 Børnedødelighed 39, 266.
 Børneforsorg 126 f, 262.
 Børnehaver 126 f.
 Børnehjem 127.
 Børneskolen 172 f, 233, 277.
 Børnetilskud 156, 170.
 Børnetilsyn 126.
 Børneværn 126 f.
 Børsomsætning 97.

Calmettevaccinerede skolebørn 57.
 Centralarbejdsanvisningskontoret 137.
 Centralvarme, antal lejligheder med 65, 67, 268.
 Charterflyvning 109.
 Checkclearing, bankernes i nationalbanken 97.
 Civilstand,
 befolkningens, fordeling efter 15 f, 25, 264.
 døde delt efter 40.
 ægtevieede delt efter 40.
 Cyklebanen 185.
 Cykler 115 f.

Dag- og ugebladenes oplagstal 186.
 Dag hjem for småbørn 126 f.
 Dagrenovation,
 bortkørt i København 93.
 tilført Frederiksbergs og Gentoftes forbrændingsanstalter 93.
 Dampkedler under offentlig tilsyn 92.
 Dampskibe 113, 274.
 Danmarks biblioteksskole 180.
 Danmarks ingeniørakademi 179.
 Danmarks tekniske højskole 179.
 Dansk Tipstjeneste 185.
 Detailhandel 83 f, 243 f.
 Detailpriser 98, 271.
 Difterivaccination af skolebørn 57.
 Distrikter,
 folketal i hovedstaden inden for 5 f.
 grænser for 6 og kortet bag i bogen.
 folketal i København efter køn, alder og ægteskabelig stilling 20 f.
 Domfældelser 141, 145.
 Drab 60 f.
 Drosker 119, 275.
 Dyrebestand i Zoologisk have 184.

Døde 31 f, 39 f, 234, 265 f.
 efter alder og køn 39 f, 60, 265 f.
 efter køn og ægteskabelig stilling 40.
 på hospitaler 49, 267.
 efter dødsårsager 48, 60 f, 267.
 Dødelighed,
 diagram over 37.
 i forskellige aldersgrupper 39 f, 265.
 Dødelighedstavle 38.
 Dødfødt 31 f, 51, 266.
 Dødsårsager 48, 60 f, 267.
 Dødsboer 141 f.
 Dødsandsynlighed 38.
 Dåb 171 f.

Efterbetalinger og bøder 151 f.
 Ejendomme,
 antal solgte 75, 104.
 behæftelsen for solgte 104.
 købesum for solgte i forhold til ejendomsvurderingen 75, og 239.
 Ejendomsskatter 151 f, 155, 232, 256 f.
 Ejendomsskyld, udkrevet og skattepligtig 155, 232.
 Ejendomsskyldpromille 166.
 Ejendomsvurdering,
 efter ejendommens art 77 f, 240 f.
 efter skyldkredse 79.
 Eksamenskursus 181.
 Eksamensskoler 177 f, 233, 277.
 Ekspropriationer af grunde, Københavns kommunes 62.
 Elektricitetsforsyning 94, 273.
 Elektricitetspriser 99.
 El-, gas- og varmeværker 83 f, 243 f.
 Een- familiehuse 66, 74, 239.
 Engroshandel 83 f, 243 f.
 Engrosprial 97.
 Enkebørnsunderstøttelse 120 f, 127.
 Enkehjælp 120 f, 124.
 Enkemænd og enker 15 f, 25, 264.
 Enkepension 124, 262.
 Epidemiske sygdomme 54.
 Erhverv,
 befolkningens fordeling efter 27 f, 229 f.
 skatteydernes fordeling efter 159 f, 232.
 Erhvervsbeskatning 151 f, 256 f.
 Erhvervsforhold 88 f, 272.
 Erhvervstælling 81 f, 242 f.
 Erhvervsudøvere 28 f, 229 f.
 Erhvervsvirksomheder 81 f, 242 f.
 Etageareal,
 for nyopførte ejendomme 75, 238.

Fagforeninger 135 f.
 Faglokaler 178.
 Faktisk befolkning 1 f, 31 f, 212.
 Falcks redningskorps 204.
 Fallitboer 142.
 Fanger, antal 141, 144.
 Farmaceutisk højskole 179.
 Farumbanen 107.

Ferieforanstaltninger for børn 132.
 Ferieophold, børns 132.
 Finansvæsen,
 havnens 150.
 kommunernes 146 f, 254 f.
 Fiskerfartøjer 113.
 Fjerkra tilført salgshallen 95.
 Fjernseere 185, 276.
 Fjerntrafik, statsbanernes københavnske 105 f, 107 f, 109.
 Flytninger, anmeldte 44 f, 216, 266.
 Flyvetrafik 105 f, 109, 273.
 Flæskhallen, tilførslen til 95.
 Fodboldbaner 187.
 Fogedforretninger 142.
 Folkeforsikring 120 f, 130, 262.
 Folkekirken 171.
 Folkekøkkener 92.
 Folkepensionsberettigede 25 f.
 Folkepensionister
 antal 120 f, 262.
 boliger for 130.
 pengeydelse til 123 f.
 udgifter til 120 f.
 Folkeregistrene, antal anmeldte flytninger til 44 f, 216, 266.
 Folkeskolen 172 f, 233, 277.
 Folketal, se befolkning.
 Folketingsvalg 193 f, 261.
 Folkeuniversitetet 180.
 Forbrugsforeninger 91.
 Forbrydelser 141, 144 f.
 Forbrændingsanstalter,
 Frederiksbergs 93 f.
 Gentoftes 93.
 Foreninger,
 arbejdsgiverforeninger 135.
 fagforeninger 135 f.
 funktionær- og tjenestemandsföreninger 136.
 Forlystelsesaftigt 151 f.
 Formue,
 distrikter, inden for, 168.
 forsørgerstilling, efter, 164, 168.
 kombineret med indkomstfordeling 167.
 kommunernes 147 f, 256 f.
 skatteydernes fordeling efter 168 f, 253.
 Formueskat 152 f, 155, 249.
 Forsikring:
 brandforsikring 104.
 folkeforsikring 120 f, 262.
 social 120 f, 262.
 Forsorg,
 offentlig 120 f, 126 f, 262.
 udgifter til 120 f, 129, 262.
 Forsørgelsesvæsen 120 f, 262.
 udgifter til 120 f, 123 f, 262.
 antal understøttede personer 120 f, 262.
 Forsørgerforhold, skatteydernes fordeling efter 164, 168, 232.
 Fortsættelsesygekasser, se sygekasser.
 Fragtskibe 113.
 Fraskilte 15, 25, 264.
 Frelsens hær 131.
 Frihavn 63, 150.
 Friluftsbad 59.
 Frirejsjer, skolebørns 132.

Fritidshjem 126 f.
 Frostdage, antal 80, 271.
 Frugt, tilførslen til grønttorvet af 96.
 Frugtbarhed, københavnske kvinders 37.
 Funktionærer, antal i erhvervsgrupper 28 f, 231.
 Funktionærlønninger 140.
 Fængsler 144.
 Færdselstællinger 115 f.
 Færdselsuheld 118 f, 276.
 Fødehjem 51.
 Fødende mødres alder 35 f, 265.
 Fødselshyppighed 31 f, 234, 265.
 diagram over 37.
 Fødselsoverskud 2 f, 234, 263.
 Fødselssted 56.
 Fødselsvægt 56.
 Fødsler efter mødrenes alder m. m. 36, 235.
 Fødte 31 f, 234 f, 266.
 levende- og dødfødte i og uden for ægteskab 35.
 efter køn 35.
 i provstier og kommuner 171 f.
 Førerbeviser 119.

Gader, areal, længde og belægning 63.
 Galopbanen 185.
 Gasforsyning og -produktion 93, 273.
 Gaspriser 99.
 Gejstlig mægling 171 f.
 Godsmængde,
 ind- og udloset 105, 114 f, 274.
 befordret med jernbane 105, 109.
 Grunde, Københavns komm., erhverv-
 velser og afståelser af 62.
 salg af 75.
 Grundskyldpromille 166.
 Grundskyldvurdering, se ejendomsskyld.
 Grundstigningsskyld 151 f, 155, 232,
 256 f.
 Grundværdistigning, 240 f.
 Grønttorvet,
 tilførslen til 96.
 gennemsnitsnoteringer 96.
 Gymnasier 173 f, 233, 277.
 Göteborg 263 f.

Handelshøjskolen i København 180.
 Handelsskibe, antal indregistrerede 113,
 274.
 Handelsskoler 180.
 Havnene 63, 274.
 isforholdene 80.
 benyttelsen af 114 f, 274.
 regnskab 150.
 Helsingfors 263 f.
 Hjemmehjælp 133.
 Hjemmehørende, se bosiddende be-
 folkning.
 Hjemmesygepleje 120 f, 133.
 Hjemmeværnspligtige 25 f.
 Hospitaler 48 f, 267.
 Hoteller 85 f, 244 f, diagram 87.
 Hovedstadsområdet, diagram 213.
 Hovedstadsudligningen 146.
 Hunde,
 antal 151.
 -afgift 151.

Husleje,
 historisk 64.
 Huslejetilskud 129, 131, 146.
 Husmedhjælpere, antal i private hus-
 stande 28, 231.
 Husmoderafløsning 120 f, 133, 262.
 Husmødre 28, 231.
 Husstande i postdistrikter 14.
 Hustruer med selverhverv 158, 249.
 Hustruindtægt 158, 249.
 Højde af værnepligtige 52.
 Højskole, Borups 180.
 Håndværk og industri,
 personer beskæftiget ved 28 f, 89 f,
 229 f, 272.
 antal virksomheder og personel 89 f,
 272.
 arbejdsløn i 139.
 Håndværkerudgifter ved byggeri, in-
 dekstal for 97.

Idrætsanlæg 187.
 Ildebrande 204.
 Indekstal for:
 aktie- og obligationskurser 97.
 byggeomkostninger 97.
 detailpriser 271.
 engrospriser 97.
 Indfødsret 44.
 Indkomst,
 distrikter, inden for, 168.
 forsørgerstilling, efter, 164, 168.
 kombineret med formuefordeling 167.
 skatteydernes fordeling efter 157 f,
 167 f, 252 f.
 Indkomstskat,
 kommunal 151, 153 f, 168 f, 249,
 256 f.
 personlig, efter indkomstens størrelse
 169 f, 250 f.
 stats- 152 f, 249.
 Investeringsfondhenlæggelser, 156.
 Indladet godsmængde 114 f, 274.
 Indtægter, kommunernes 146, 254 f.
 Industrivirksomheder,
 antal 81 f, 242 f, 272.
 arbejdslønnen i 139.
 omsætning 81 f, 242 f.
 personellet i 81 f, 242 f, 272.
 under arbejdstilsynet 92.
 Indvandringsoverskud 2 f, 31 f, 216,
 263.
 Ingeniørakademi, Danmarks, 179.
 Invalide- og folkepensionsbidrag 156,
 169 f, 250 f.
 Invalidepension,
 antal invalidepensionister 120 f, 262,
 pengeydelse til 123 f.
 udgifter ved 120 f, 262.

Jernbanetrafikken 105 f.
 Jordmoderskolen 179.
 Jordemødre 53.
 Jordvurdering 77 f, 240 f.

Kaffeer, antal 88.
 Kajer 63, 274.

Kirkegårde, begravelser på 58.
 Kirkens korskær 131.
 Kirker,
 antal 171 f.
 antal siddepladser i 171 f.
 Kirkeskat 152, 169 f, 249 f.
 Kirkeskatteprocent i omegnskommune-
 erne 249 f.
 Klassekvotient i de københavnske kom-
 muneskoler 178.
 Klasseværelser 172, 178.
 Klinikker 56, 58.
 Kloakker, længde 63.
 Knippelsbro,
 oplukninger af 117.
 trafik over og gennem 117.
 Kolonihaver 62.
 Kommunale valg 188 f, 258 f, 278.
 Kommunebiblioteker 183.
 Kommuneregnskaber 146 f, 254 f.
 Kommuneskoler 172 f, 233.
 Konditorier 88.
 Konfirmationer 171 f.
 Kongelige teater, det 185.
 Kongelige bibliotek, det 183.
 Konkurs,
 antal aktieselskaber under 102.
 antal konkurser 142.
 Kontingenthjælp 120 f, 128 f, 262.
 Koppevaccination af skolebørn 57.
 Krematorier 58.
 Kriminel lavalder, antal personer over
 25 f.
 Kriminel retspleje 141, 143 f.
 Kunstakademiet 179.
 Kurser, indekstal for aktie- og obliga-
 tionskurser 97.
 Kursus 179 f.
 Kvægtorvet, tilførslen til 95.
 Københavns Teknikum 180.
 Købmandsskoler 180.
 Kø- og flæskhallen, tilførslen til 95.
 Køn,
 befolkningens fordeling efter 16 f,
 25 f, 218 f, 264, diagram 14.
 fødte efter 35.
 døde efter 39 f.
 skatteydernes fordeling efter 164.
 Kønssygdomme 48, 54 f.
 vederlagsfri, ambulatorisk behand-
 ling af 51.

Landbohøjskolen 179.
 Landbrugsareal i omegnskommunerne
 212.
 Langebro,
 oplukninger af 117.
 trafik over og gennem 117.
 Lastskibe 113.
 Ledige lejligheder 64, 73.
 Legater 129.
 Legemøvelser, Danmarks højskole for
 179.
 Lejligheder, se beboelseslejligheder.
 Ligbrændinger 58.
 Likvidation, antal aktieselskaber i 102.
 Lufttrafik 105 f, 109, 273.

Luftryk 80.
Læger 50, 53.
Læreanstalter, højere 178 f.
Lærere og lærerinder 172, 233, 277.
Lærerhøjskole, Danmarks 180.
Læreforhold, indgåede 134.
Løn, i industrien 139.
Lønarbejdere,
 antal i kommunal tjeneste 206 f.
 lønforhold 139.
Lønklasser, tjenestemænds 206 f.
Lån, kommunernes 147 f, 256 f, 277.

Magistratens politiske sammensætning 189.
Maskinskole, Københavns 181.
Medianindkomst 163.
Medhjælpende hustruer 29 f, 231.
Medicinalpersonale 53.
Menighedsplejer 133.
Menighedsrådsvalg 203.
Merindtægt, lempelse for, 156, 169.
Meteorologiske forhold 80, 271.
Middelfolketal 31 f.
Middellevetid 38.
Mindstepension 120 f, 123.
Mord 60 f.
Motorcykler 119, 275.
Motorskibe 113, 274.
Museer, besøgt på 186.
Musikkonservatoriet 179.
Myndighedsalder 25 f.
Mæglinger, gejstlige 171 f.
Mælk, tilførsel og salg af 95.
Mælkhjælp til svangre kvinder 120 f, 262.
Mødrehjælpsinstitutionens virksomhed i hovedstaden 134.

Nationalbank,
 seddelomløb 97.
 checkclearing i 97.
Natrenovation 93.
Navigationsskole, Københavns 181.
Navngivninger 171 f.
Nedbør 80, 271.
NESA's elektricitetslevering 94.
 trolleybusser 110.
Nordiske oversigter 263 f.
Notarialforretninger 141 f.
Næringsadkomster, antal udstedte 88.
Næringsbeviser og bevillinger, deponerede 88.
Næringsdrivende, nye 88.
Nærtrafik, statsbanernes københavnske 105 f.
Nærumbanen 107.

Obligationer,
 effektiv rente 97.
 omsætning af 97.
Omegnskommunerne 212 f.
 kort over 213.
Omnibustrafik 105, 110, 275.
Omsætningsafgifter 151, 256 f.

Omvurderinger 77 f, 240 f.
Oplysningsforbund, arbejdernes, Københavns afdeling 182.
Opstillingskredse og afstemningsområder,
 folketal i 11.
 vælgere i 189 f, 193, 202, 261.
 stemmetal i 189 f, 261.
 grænser, se kortet bag i bogen.
Oslo 263 f.
Overbefolkede lejligheder 64.
Overlevelsestavle 38, 266.

Pantebreve 142.
Pantelånerforretninger 104.
Parker 62.
Partiernes stemmetal
 ved folketingsvalg 194.
 ved kommunale valg 188 f, 258 f, 278.
Patienter 48 f, 267.
Pensionistboliger 130.
Pensionister 205.
Plejebørn 126.
Plejehjem 52.
 Københavns 126.
Poliklinikker 51.
Politistationers område,
 folketal i Kbhvns 10.
Politisager 141, 143.
Postdistrikter, antal husstande i 14.
Postvæsenet 105, 112.
Prioritetshæftelser for solgte ejendomme 104.
Pristal 97.
Privatbaner 105.
Privatklinikker 58.
Produktionsstatistik 89 f, 272.
Præliminærkursus 181.
Præster, antal 171 f.
Psykiatriske afdelinger på hospitalerne 49.
Påkørsler 118 f.

Radiolyttere 185, 276.
Realeksamen 177.
Redningskorps, Falck og Zonen 204.
Regeringsskibe, antal indregistrerede 113.
Regn 80, 271.
Regnskaber,
 bankers 100.
 havnenes 150.
 kommunernes 146 f, 254 f.
 sparekassers 100.
Reguleringspristal 97.
Rejsende,
 på jernbanerne 105 f.
 på lufruterne 105 f, 109.
 med rutebilerne 111.
 med sporvejene 105, 110.
Rekonvalescenthjem 52.
Renholdningsselskab,
 Københavns Grundejeres 93.
Renovation 93.
Rentemodtagere 28, 122 f, 159 f, 231.
Restaurationer 85 f, 244 f.
Retshjælp, studentersamfundets 143.

Retspleje,
 borgerlig 141 f.
 kriminel 141, 143 f.
Roder,
 folketal og antal lejligheder i 7 f.
 grænser, se kortet bag i bogen.
Rundetårn 186.
Rutebiltrafikken 111.
Rutebåde 109.

Salg af ejendomme 62, 75, 104, 239.
Samfærdsel 105 f.
Sct. Hans hospital 49 f.
Seddelomløb 97.
Sejlskibe 113.
Selskabsbeskatning 151 f, 154 f, 256 f.
Selverhvervende hustruer 158, 249.
Selvmord 60 f.
Selvstændige næringsdrivende 28 f, 159 f, 231 f.
Seminarier 180.
Separationer 43, 266.
Separerede 15, 25, 264, 266.
Servicevirksomheder 85 f, 244 f.
Sessionsbehandling 52.
Sjællandsbroen,
 oplukninger af 117.
 trafik over og gennem 117.
Skalaindkomst til kommunen 157, 248.
Skatteindkomst 154 f, 167 f, 248 f.
Skatter,
 kommunale 151, 153 f, 169 f, 249 f, 256 f.
 stats- 152 f, 169 f, 249 f.
 personlige, efter indkomstens størrelse 157 f, 250 f.
Skatterestance,
 udpantning for 141 f.
Skatteydere,
 efter alder 168.
 efter erhverv 159 f, 232.
 efter indkomstens og formuens størrelse 157 f, 248 f.
Skibe, antal indregistrerede 113, 274.
Skibsfart 114 f, 274.
Skilsmisser 31 f, 42 f, 234, 266.
Skolebadning, kommunal 59.
Skolebørn
 antal 172 f, 233, 277.
 bespisning af 57.
Skolehaver 132.
Skolelægenes virksomhed 57.
Skoler, antal 172 f, 233, 277.
Skoletandklinikker 57.
Skolevæsenet 172 f, 233, 277.
Skyldkredse 79.
Slagtehus, tilførslen til offentlige 95.
Sociale højskole, Danmarks 179.
Socialforsikring 120 f, 262.
 udgifter til 120 f, 129, 262.
Socialstatistik 120 f, 262.
Sogne,
 folketal i 12, 216.
 grænser for 13.
Solskinstimer, antal 80, 271.
Sparekasser 100.
Spiritusudskænningssteder 88.
Sporvejstakster 99.
Sporvejs- og bustrafikken 105 f, 110, 275.

- Spædbørn,
dødelighed 39, 60.
under sundhedsplejerskernes tilsyn 56, 132.
- Statistikdistrikter (ligningsdistrikter), folketallet i Frederiksbergs 10. grænser, se kortet bag i bogen.
- Statsbanerne, trafikken på 105 f.
- Statsskoler 173 f.
- Status, kommunernes 147 f, 256 f.
- Stockholm 263 f.
- S-togtrafik pr. time, diagram, 108.
- Storkredse, stemmetal i 194 f.
- Straffe, idømte 141, 143, 145.
- Strafferetsplejen 141, 143 f.
- Studentereksamen 177.
- Studenterkursus 181.
- Studentersamfundets retshjælp 143.
- Studerende 178 f.
- Sundhedsplejersker, antal 132.
børn under tilsyn af 56.
- Sundholm 126.
- Svømmehal,
Københavns 59.
Frederiksberg 59.
- Sygdomstilfælde, anmeldt af lægerne 48, 54 f.
- Sygeforsikring 120 f, 130, 262.
- Sygehuse 48 f, 267.
- Sygekasser og -foreninger 130.
- Sygelighed blandt Københavns og Frederiksberg kommunes personale 210 f.
- Sygeplejersker 50, 53.
- Søbadeanstalter 59.
- Sømandsskat 151, 156.
- Tandlæger 53.
- Tandlægehøjskole, Københavns 179.
- Taxadrosker 119, 275.
- Teater, Det kgl. 185.
- Tekniske højskole, Danmarks, 179.
- Tekniske skoler 181.
- Teknologisk institut 179.
- Telefonvæsenet,
rigstelefonvæsenet 105, 112.
Kjøbenhavns Telefon Aktieselskab 105, 110.
- Telegrafvæsenet 105, 112.
- Temperaturforhold 80, 271.
- Testamentsattestationer 142.
- Tilflytningsoverskud iflg. folkeregistret 216, 266.
- Tilskadekomne personer ved færdselsuheld 118 f, 276.
- Tinglysninger 142.
- Tipning 185.
- Tivoli 184.
- Tjenestemænd, antal i komm. tjeneste 205 f.
- Toldhavnen 63.
- Tonnage 113 f, 274.
- Trafikforhold 105 f, 273 f.
- Trafikuheld, antal personer dræbt ved 118 f, 276.
- Traverbanerne 185.
- Trossamfund, anerkendte, 172.
- Tuberkulose 48, 53, 60 f.
- Tuberkulosestationer 53.
- Tuberkulosevaccination af skolebørn 57.
- Tvangsauktioner 141 f.
- Tvillingfødsler 36, 56.
- Udgifter, kommunernes 146, 254 f.
- Udgiftstal til beregning af „dyrtidstil-læg“ og „reguleringstillæg“ 97.
- Udligningstilsvær mellem hovedstads-kommunerne 146.
- Udlostet godsmængde 114, 115, 274.
- Udskænkingssteder for drikkevarer 88.
- Udskrivningsprocent 166.
- Udstillinger 186.
- Ugebladenes oplagstal 186.
- Ulykkestilfælde,
dødsfald ved 60 f.
færdselsuheld 118 f, 276.
- Underskudsbeløb ved indkomstansæt-telsen 156.
- Underholdsbidrag 127 f.
- Underretternes virksomhed 141, 143.
- Understøttede personer 120 f, 262.
- Undervisning af børn med bopæl i ho-vedstaden 177.
- Undervisningspligtig alder, antal per-soner i 25 f.
- Undervisningsvæsen 172 f.
- Ungdomsskoler, kommunale 182.
- Universitetet 178.
- Universitetsbiblioteket 183.
- Valg,
til folketinget 193 f, 261.
deltagelse efter køn, alder og civil-stand 201.
kommunale 188 f., 258 f, 278.
til magistraten 189.
til menighedsråd 203.
- Valgkredse,
folketal i 11.
vælgere i 189 f, 193, 261.
stemmetal i 191, 261.
grænser for, se kortet bag i bogen.
- Valglisten, antal personer på 189 f, 193, 202, 261, 278.
- Vandarealer,
Københavns 62.
havnenes 63.
- Vandforsyning 93, 273.
- Vandpriser 99.
- Vandrebreve 88.
- Vandrerhjem 87.
- Vandringer 2 f, 31 f, 44 f, 216, 263.
- Varepriser 98.
- Varmeforsyningen fra Københavns kom-munes varmeværker 94.
- Veje, se gader.
- Vekselprotester 142.
- Veterinær- og landbohøjskolen 179.
- Vielser 31 f, 40, 171 f, 265 f.
- Vielsesalder 41.
- Vindhypighed, vindstyrke 80.
- Vognmandsvirksomheder, 85 f, 244.
- Vuggestuer 126 f.
- Vælgere, antal 189 f, 193, 202, 261, 278.
- Værdipapirer, omsætning af 97.
- Værnepligtiges sessionsbehandling 52.
- Værnepligtsalder, antal personer i 25 f.
- Zoologisk have, besøget i, samt dyre-bestand 184.
- Ægteskabelig stilling,
befolkningens 15 f, 25, 264, dia-gram 14.
før ægteskabets indgåelse 40.
døde, delt efter 40.
- Ægteskaber,
indgåede 31 f, 171 f, 266.
efter civilstand 40.
efter alder 41, 228.
borgerlige 31 f.

INDEX

The figures refer to pages.

- Academic School of Engineers of Denmark 179.
 Academy of Arts 179.
 Accounts, local government 146 f, 254 f.
 Adoptions 39.
 Age concerning
 compulsory education 25 f.
 criminal punishment 25 f.
 majority 25 f.
 military service 25 f.
 national pension 25 f.
 Age distribution of
 birthgiving mothers 35 f, 265.
 deaths 39 f, 265.
 married couples 41, 265.
 population 4, 15 f, 217 f, 264 f.
 survivors 38, 266.
 taxpayers 160.
 Agricultural area 212.
 Air traffic 105 f, 109, 273.
 Alcohol licenced places 88.
 Ambulance service 204.
 Apprenticeship 134.
 Area of
 capital 62.
 suburbs 212.
 Assessment rates 166.
 Assets and liabilities, municipal 147 f, 256 f.
 Athletic
 clubs 187.
 establishments 187.
 Atmospheric pressure 80.
 Attendance at elections 201.
 Attestation of wills 142.
 Auctions 104, 141 f.
 Automobiles 105, 115, 275.
 Aviation 105 f, 109, 273.
- Bakeries 81 f, 92, 242.
 Bankruptcies 102, 141 f.
 Banks 100.
 Bath, dwellings with 64 f, 67.
 Bathing establishments 59.
 Bicycle-race course 185.
 Bicycles 115 f.
 Birth place 56.
 Births 31 f, 56, 171 f, 234 f, 265 f.
 Boilers 92.
 Bonds 97.
 Building activity 64, 72 f, 237, 270.
 Building and construction 83 f, 243, 245 f.
 Building costs 97.
 Building materials, prices of 98.
 Bulwarks 63, 274.
 Bus services 105, 110 f, 275.
- Cafés 88.
 Cargo ships 113, 274.
 Cattle market 95.
 Cemeteries 62.
 Central heating,
 dwellings with 65, 67, 268.
- Charter flying 109.
 Chemist's shops 53.
 Cheque clearing 97.
 Child welfare 120 f, 126 f, 132.
 Children, taxpayers with 158, 249.
 Children's holiday arrangements 132.
 Cinemas 184.
 Civic restaurants 92.
 Civil justice 141 f.
 Civil servants 159 f, 205 f.
 Class-quotient in municipal schools 178.
 Clinics 58.
 Commercial schools 180 f.
 Compulsory education 25 f, 177.
 Conscripts, examination of 52.
 Constituencies 189 f.
 - population in 11.
 Continuation classes 182.
 Convalescence homes 52.
 Convictions 143, 145.
 Co-operative societies 91, 154.
 Cremations 58.
 Crimes 141, 144 f.
 Criminal justice 141, 143 f.
 Cultural statistics 171 f, 233, 277.
 Custom port 63, 114 f.
- Day nurseries 126 f.
 Deaths 31 f, 37 f, 48 f, 171 f, 234, 265 f.
 causes 48, 60 f, 267.
 in hospitals 48 f, 58, 267.
 suicides 60 f, 267.
 Degrees 178 f.
 Density of population 5 f, 216.
 Dental College of Copenh., Royal 179.
 Dentists 53, 57.
 Disablement pension 120 f, 129, 262.
 Diseases, cases reported 48, 53 f.
 Dividend 103.
 Divorced persons 15 f, 25, 264.
 Divorces 31 f, 42 f, 234, 266.
 Dogs 151.
 Domestic 28, 159 f, 231.
 Dwellings
 by equipment 64 f, 67, 268 f.
 by number of occupants 68, 268 f.
 by number of rooms 64 f, 236 f, 268 f.
 by rent 69 f.
 new 72 f, 237 f, 270.
 1880-1965 64.
 1960-1966 65.
- Ecclesiastical ceremonies 171 f.
 Ecclesiastical tax 152, 249 f.
 Education 172 f, 233, 277.
 Elections,
 municipal 188 f, 258 f, 278.
 national 193 f, 261.
 attendance by age and marital status 201.
 parish councils 203.
 Electoral divisions, population 11.
 Electricity supply 94, 273.
 Emigration 45 f, 216.
 Employees 28 f, 89 f, 140, 159 f, 205 f, 231.
- Employers' Confederation 135.
 Encumbrances of sold property 104.
 Entertainment tax 151 f.
 Entertainments 184 f.
 Epidemic diseases 54.
 Equalization, municipal 151.
 Evaluation for ground and real estate taxes 77 f, 240 f.
 Evening-courses 180 f.
 Examination courses 181.
 Examinations 177.
 Exchange of Copenh., trade in the 97.
 Exhibitions 186.
 Expenditure of municipalities 146, 254 f.
 Expropriations 62.
- Factory inspection 92.
 Fares of tramways 99.
 Fertility of marriage 37.
 Finance 146 f, 232, 277 f.
 Fire insurance 104.
 Fire service 204.
 Football grounds 187.
 Foster-children 126.
 Free port 63.
 Frost, days with 80, 271.
 Funeral benefit 130.
 Funerals 58.
- Garbage 93.
 Garden plots 62.
 Gas supply 93, 273.
 Goods loaded or unloaded 114 f, 274.
 Gymnasiums 172 f, 233, 277.
- Haulage contractors 85 f, 244.
 Health insurance 130.
 Heat supply 94.
 Height of conscripts 52.
 Homes for the aged 126.
 Home help 120 f, 133, 262.
 Hospitals 48 f, 267.
 Hotels 85 f.
 Households 14.
 House rent 64.
 Housewives 28 f.
 Housewife relief 120 f, 133, 262.
 Housing Board, activity of 74.
- Immigration 45 f, 216.
 Immigration surplus 2 f, 31 f, 216, 234, 263, 266.
 Incinerator plants 93.
 Income, distribution of 157 f, 167 f, 250 f.
 Income taxes 151 f, 169 f, 248 f, 256 f.
 Increase of population 2 f, 212, 263.
 Index numbers 97, 271.
 Industry 27 f, 89 f, 134 f, 137 f, 229 f, 272.
 Inebriates' homes 52.
 Institute of Technology 181.
 Institutions of higher education 178 f.
 Insurance 104, 129 f, 262.
 Intoxication, accidents caused by 118 f.

- Joint-stock companies 101 f, 154.
 Justice 141 f.
- Kindergartens** 126 f.
- Labour and factory inspection** 92.
Legal assistance 143.
Libraries 183.
Licensed places 88.
Licences 88.
Life-time 38, 266.
Lifts 92.
- Majority** 25 f.
Manufacturing 27 f, 89 f, 134 f, 137 f, 229 f, 272.
Marital status 15 f, 25, 40, 217 f, 264.
Marriages 31 f, 40 f, 171 f, 228, 265 f.
 - civil 31 f.
Maternity aid institution 134.
Maternity hospitals 51.
Maternity milk aid 120 f, 262.
Median income 163.
Medical personnel 50, 53.
Merchant-schools 180.
Meteorology 80, 271.
Metropolitan area 213.
Midwives 53.
Midwives' school 179.
Migration 45 f, 216, 263, 266.
Milk, supplies and sales of 95.
Mortality table 238, 266.
Mortgages 104, 141 f.
Motor-ships 113.
Motor vehicles 105, 119, 275.
Municipal balance sheet 147 f, 256 f.
Municipal loans 147 f, 256 f, 277.
Municipal schools 172 f, 233, 277.
Museums 186.
Music, Royal Danish Academy of 179.
- National pension** 25 f, 120 f, 129, 262.
Naturalization 44.
Nautical School of Copenhagen 181.
Newspapers 186.
Notarial business 141 f.
Nurseries 126 f.
Nurses 50, 53, 132.
Nursing homes 52.
- Occupation of population** 28 f, 230 f, taxpayers by 159 f, 232, 252.
Old age pensioners, homes for 126.
One-family houses, sale of 239.
Out-patients' departments 51.
Overcrowded dwellings 64.
- Parishes, population of** 12, 171, 216.
Parks 62.
Parties, political 188 f, 258 f, 278.
Passengers 105 f, 108 f, 273, 275.
Patients in hospitals 48 f, 267.
Pawnbrokers 104.
Pharmacy, Royal Danish School of 179.
Physical Training Teachers' College of Denmark 179.
- Placement bureau** 137.
Police 141, 144 f.
Police districts 10.
Population 1 f, 212, 214 f, 263 f.
 by industry and occupat. 27 f, 229 f.
Pork market 95.
Ports 63, 114 f, 150, 274.
Postal districts 14.
Poultry market 95.
Power stations, gas and heat works 83 f, 243 f.
Precipitation 80, 271.
Price index 97, 271.
Prices of gas and electricity 99.
Prisons 144.
Private clinics 58.
Production 89 f, 272.
Property, distribution of 168 f, 253.
Property, sales of real 75, 104, 239.
Property taxes 152 f, 249.
Public assistance 120 f, 146, 262, 254 f.
Public health nurses 56, 132.
Public servants 97, 159 f, 205 f.
Pupils and students 172 f, 233, 277.
- Radiolisters** 185, 276.
Race courses 185.
Railways 62, 105 f.
Removals 44 f, 216, 266.
Rent 64.
Rent subsidies 131.
Restaurants 85 f, 88, 244 f.
Retail prices 98, 271.
Retail trade 83 f, 88, 243 f.
Revenue of municipalities 146, 254 f.
Roads, length and area 62 f.
- Salaried employees** 27 f, 89 f, 140, 159 f, 205 f, 229 f.
Salvage corps 204.
Salvation Army 131.
Savings banks 100.
Scandinavian tables 263 f.
School-baths 59.
School dental clinics 57.
School of Commerce 180.
School physicians 57.
Schools 172 f, 233, 277.
Sea-bathing establishments 59.
Seamen's tax 151, 156.
Self-supporting wives 158, 249.
Separated persons 15 f, 25.
Separations 43, 266.
Service establishments 85 f, 244 f.
Sewers 63.
Sex,
 births by 35.
 deaths by 39 f.
 electorate by 189 f.
 population by 15 f, 25 f, 217 f, 264.
 taxpayers by 164 f.
Share capital 101 f.
Shares 97.
Shipping 109, 113 f, 274.
Sickness among municipal staff 210 f.
Sickness insurance 120 f, 130, 262.
- Sites** 62, 75.
Slaughter-houses 95.
Social insurance 120 f, 146, 254 f, 262.
Social statistics 120 f, 262.
Spare-time homes 126 f.
Sports grounds 62, 187.
Steamships 113.
Still-births 31 f, 51, 266.
Streets, length and area 62 f.
Students 178 f.
Suburban traffic 105 f.
Suburbs 212 f.
Suicides 60 f, 267.
Sunshine, hours with 80, 271.
Survival table 38, 266.
Swimming-pools 59.
- Taxes** 146, 151 f, 232 f, 254 f,
Taxis 105, 119, 275.
Teachers 172, 233, 277.
Teachers' College 180.
Tea-rooms 88.
Technical schools 181.
Technical University of Denmark 179.
Telegraph service 105, 112.
Telephone service 105, 110, 112.
Television 185, 276.
Temperature 80, 271.
Theatre, The Royal 185.
Tivoli 184.
Tonnage 113 f, 274.
Trade establishments 81 f, 242 f.
Trade licences 88.
Trade-unions 135 f.
Traffic accidents 118 f, 276.
Traffic countings 115 f.
Tramways 99, 105 f, 110, 275.
Transportation 105 f.
Tuberculosis 48, 53, 60 f, 267.
- Unemployment** 137 f.
University extension 180.
University Library 183.
University of Copenhagen 178.
Urban railway service 108.
- Vegetable-market** 96.
Veneral diseases 48, 51, 54 f.
Veterinary and Agricultural College, Royal 179.
- Wage-earners** 28 f, 89 f, 159 f, 207 f, 229 f, 272.
Wage regulation index 97.
Wages 139 f.
Water areas 62 f.
Water supply 93, 273.
Wholesale price index 97.
Wholesale trade 83 f, 243 f.
Widows, widowers 15 f, 25, 264.
Widows, pension 120 f, 124, 262.
Wind, frequency of 80.
Workers 29 f, 89 f, 97, 135 f, 159 f, 229, 272.
- Youth hostels** 87.
- Zoological garden** 184.