

STATISTISK ÅRBOG

FOR

KØBENHAVN, FREDERIKSBERG
OG GENTOFTE SAMT
OMEGNSKOMMUNERNE

STATISTICAL YEARBOOK

1966

UDGIVET AF KØBENHAVNS STATISTISKE KONTOR

Published by the Copenhagen Statistical Office



KØBENHAVN

BIANCO LUNOS BOGTRYKKERI A-S

1966

FORORD

Hermed foreligger 45. årgang af *Statistisk årbog for København, Frederiksberg og Gentofte samt omegnskommunerne*. Foruden statistiske oplysninger om de nævnte kommuner indeholder årbogen tillige (i afsnit XVI) en række sammenlignende oversigter vedrørende København, Stockholm, Oslo, Helsingfors og Göteborg.

Der er i denne årbog tilkommet følgende nye tabeller: nr. 134, 182 og 227, mens tabellerne 88, 100, 130, 138, 217 og 228 er omarbejdet eller udvidet.

Forskellige af årbogens tabeller har været offentliggjort i *Statistisk månedsskrift*.

Med årbogen følger et dobbeltsidet kort over København og Frederiksberg. Kortet er på den ene side inddelt efter statistikdistrikter og røder og på den anden side efter valgkredse.

Statistisk kontor bringer såvel det statistiske departement, de kommunale myndigheder i København, Frederiksberg, Gentofte og de 19 omegnskommuner som de mange andre offentlige og private institutioner, der har givet kontoret de nødvendige oplysninger til bogens udarbejdelse, sin bedste tak.

PREFACE

This is the 45th edition of *Statistical Yearbook of Copenhagen, Frederiksberg, Gentofte, and The Suburbs*. Besides statistical information about the municipalities mentioned the yearbook contains (in section XVI) a number of comparative surveys concerning Copenhagen, Stockholm, Oslo, Helsingfors and Gothenburg.

This yearbook contains the following additional tables: 134, 182, and 227, while tables 88, 100, 130, 138, 217, and 228 are amended or extended.

Several of the tables of the yearbook have been published in *Monthly Statistical Review*.

The yearbook contains a two-side map of Copenhagen and Frederiksberg. On one side the map is divided according to statistical districts and on the other side according to constituencies.

The Statistical Office thanks the Statistical Department, the municipal authorities of Copenhagen, Frederiksberg, Gentofte, and the 19 suburban municipalities, as well as many other public and private institutions that have furnished the necessary information for the compilation of this book.

Staden Københavns statistiske kontor i juni 1966.

Preben Bov.

Axel Holm.

INDHOLDSFORTEGNELSE

Table of contents.

		Side page
Kildeangivelse	<i>Sources</i>	7*
Emneregister til de af Københavns statistiske kontor udgivne publikationer	<i>Publications of the Statistical Office of Copenhagen</i> ...	11*
I. Befolkning	<i>Population</i>	1-45
II. Sundhedsforhold	<i>Public health</i>	46-57
III. Boligforhold m. m.	<i>Dwelling conditions, etc.</i>	58-74
IV. Meteorologiske forhold	<i>Meteorology</i>	75
V. Erhvervsforhold m. m.	<i>Manufacturing, commerce, etc.</i>	76-91
VI. Priser og pengevæsen	<i>Prices and finance</i>	92-99
VII. Samfærdsel	<i>Transportation and communication</i>	100-114
VIII. Retsvæsen m. m.	<i>Justice, etc.</i>	115-119
IX. Sociale forhold	<i>Social statistics</i>	120-141
X. Finansielle forhold	<i>Public finance</i>	142-167
XI. Kulturelle forhold	<i>Cultural statistics</i>	168-184
XII. Offentlige valg	<i>Elections</i>	185-198
XIII. Tjenestemænd	<i>Civil servants</i>	199-203
XIV. Brandvæsen og ambulancetjeneste ...	<i>Fire and ambulance service</i>	204
XV. Omegnskommunerne	<i>Suburbs</i>	205-250
XVI. Nordiske oversigter	<i>Scandinavian tables</i>	251-267
Stikordsregister	<i>Index</i>	268-274

SIGNATURFORKLARING

Explanation of symbols.

- » gentagelse *repetition*.
- nul *magnitude nil*.
- o mindre end $\frac{1}{2}$ af den anvendte enhed *magnitude less than half of unit employed*.
- anvendes i rubriker, hvor der efter sagens natur ikke kan forekomme tal *category not applicable*.
- ... oplysning foreligger ikke *data not available*.
- * ved foreløbige og anslåede tal *provisional or estimated figures*.

KILDEANGIVELSE

Stat. mds. betyder „Statistisk månedsskrift“, stat. medd. 4-105-1 betyder „Statistiske meddelelser 4. række, 105. bind, 1. hæfte“, stat. medd. 1960:5 betyder „Statistiske meddelelser 1960, nr. 5“ og stat. tabelv. 1963: VI betyder „Statistisk Tabelværk 1963: VI“.

Tabel

1. Tabelværker over folketællinger, stat. mds. samt meddelelse fra statistisk departement.
2. Tabelværker over folketællinger, fødte og døde, folketællingsresultater for København, Frederiksberg og Gentofte offentliggjort i stat. mds. samt manuskript i statistisk kontor.
3. Tabelværker over folketællinger samt stat. mds.
- 4-10. Folketællinger for København, Frederiksberg og Gentofte (materiale i statistisk kontor) samt stat. mds. 1964 nr. 9, s. 211.
11. Meddelelse fra generaldirektoratet for post- og telegrafvæsenet.
- 12-14. Meddelelse fra statistisk departement, stat. tabelv. om folketællingen 1960 og manuskript i statistisk kontor.
15. Stat. tabelv. 1963: V.
16. Stat. mds. 1965-66 nr. 3, s. 75 og manuskript i statistisk kontor.
- 17-18. Som 15.
19. Meddelelse fra statistisk departement, stat. medd. 1965: Befolkningens bevægelser i 1963.
- 20-22. Manuskript i statistisk kontor.
- 23-26. Meddelelse fra statistisk departement, stat. tabelv. 1963: V.
27. Stat. tabelv. 1964: I.
28. Tabelværker over ægteskaber, fødte og døde 5. række litra A, og stat. medd. om befolkningens bevægelser, udg. af statistisk departement. Meddelelse fra statistisk departement, stat. mds. samt manuskript i statistisk kontor.
- 29-30. Stat. medd. om befolkningens bevægelser for hvert år samt meddelelse fra statistisk departement.
31. Stat. mds. 1965-66 nr. 9, side 220.
32. Stat. mds. 1957 nr. 4, side 104.
33. Stat. mds. 1963 nr. 1 s. 16 og materiale i statistisk kontor.
34. Som 29 samt manuskript i statistisk kontor.
- 35-38. Som 28.
39. Meddelelse fra overpræsiediet og Sjællands stiftamt.
40. Stat. medd. om befolkningens bevægelser og meddelelse fra statistisk departement.
41. Som 32.
42. Stat. mds. 1965-66 nr. 3, side 74.
43. Rigsdagstidende, tillæg A samt lovtidende og meddelelse fra direktoratet for stadens almindelige øvrighedsforretninger.
- 44-45. Stat. mds. 1965-66, nr. 5 s. 127 og nr. 8 s. 190 samt manuskript i statistisk kontor.
46. Stat. medd. om befolkningens bevægelser og meddelelse fra statistisk departement.
47. Medicinalberetning udgivet af sundhedsstyrelsen, beretning om de københavnske kommunale hospitaler, Frederiksbergs årsberetning, de enkelte private hospitalers årsberetninger samt direkte meddelelser fra sundhedsstyrelsen og fra hospitalerne samt stadslægens årsberetning.
48. A. Meddelelse fra sundhedsstyrelsen, medicinal-

Tabel

- beretning II udgivet af sundhedsstyrelsen, Københavns beretning og beretning om københavnske kommunale hospitaler samt beretning fra Københavns amtssygehuse.
- B. Som A samt årsberetninger og meddelelser fra de private hospitaler.
49. Meddelelse fra sundhedsstyrelsen og medicinalberetning II udgivet af denne.
50. Beretning om rigshospitalet samt direkte meddelelse, Frederiksbergs årsberetning, meddelelse fra Frederiksberg hospital og stadslægens og Kbhvn.s amtslægens årsberetninger samt direkte meddelelser fra sundhedsstyrelsen, fødehjem og klinikere.
51. Beretning om rigshospitalet, beretning om de københavnske kommunale hospitaler, årsberetning fra Dronning Louises børnehospital samt meddelelse fra poliklinikere og ambulatorier og fra hospitalsdirektoratet.
52. Sundhedsstyrelsens medicinalberetning II, Københavns beretning, Frederiksbergs årsberetning samt meddelelse fra Frederiksberg økonomiske forvaltning.
53. Meddelelse fra 1. udskrivningskreds og fra statistisk departement.
54. Stadslægens årsberetning, Frederiksbergs årsberetning, årsberetning fra Centralstationen for tuberkulosebekæmpelse samt beretning fra Københavns amts tuberkulosehospital og tuberkulosestationer.
55. Sundhedsstyrelsens medicinalberetning I og Hof- og Statskalenderen.
56. Københavns beretning, Københavns kommunale skolevæsens årsberetning, beretning fra Gentoftes tekniske forvaltning og meddelelse fra Gentoftes sociale forvaltning, A/S Frederiksberg Bade- og Svømmeanstalts årsberetning samt direkte meddelelser.
57. Stat. mds. 1964 nr. 11, side 256, samt stadslægens årsberetning og medicinalberetning for Københavns amtssygehuse.
58. Københavns kommunale skolevæsens årsberetning, Frederiksbergs årsberetning og beretning fra Gentoftes kulturelle forvaltning, samt meddelelser fra Københavns skoleoverlæge og Københavns amtssygehuse.
59. Meddelelse fra Københavns skoledirektion samt Københavns kommunale skolevæsens årsberetning, Frederiksbergs årsberetning og beretning fra Gentoftes sociale forvaltning.
60. Stadslægens årsberetning.
61. Københavns beretning og meddelelse fra Københavns og Frederiksbergs begravellesvæsen samt beretning fra Gentoftes økonomiske forvaltning.
62. Som 60 samt politiets beretning og meddelelse fra Københavns, Frederiksberg og nordre birks politi.
- 63-64. Stat. mds. 1964 nr. 11, side 256, samt „Dødsårsagerne i Danmark 1964“ og meddelelse fra statistisk departement.

Tabel

65. Stat. mds. 1964 nr. 11, side 249, samt meddelelse fra stadsdirektøren i Kbhvn., og fra Frederiksberg og Gentoftes tekniske forvaltning.
66. Københavns beretning og meddelelse fra ejendomsdirektoratet.
67. Meddelelse fra Københavns havnevæsen og Gentoftes tekniske forvaltning.
68. Københavns beretning, beretning fra Gentoftes tekniske forvaltning, dansk vejlaboratoriums oversigt over vejbelægningerne i Danmarks byer samt meddelelse fra stadsingeniøren i Kbhvn. og fra Frederiksberg og Gentoftes tekniske forvaltning.
69. Københavns beretning, meddelelse fra Frederiksberg tekniske forvaltning og beretning fra Gentoftes tekniske forvaltning.
70. Tabelværker til Københavns statistik, statistiske oplysninger om København og Frederiksberg, beretninger om ledige lejligheder og byggevirksomhed afgivet af statistisk kontor samt stat. mds., materiale i statistisk kontor og meddelelser fra statistisk departement.
71. Stat. mds. og materiale i statistisk kontor.
- 72-81. Særtryk af stat. mds. om beboelses- og husleje-forhold i København, Frederiksberg og Gentofte samt hovedstadens omegnskommuner, 1960.
82. Beretninger om ledige lejligheder og byggevirksomhed afgivet af statistisk kontor, stat. mds. samt materiale i statistisk kontor.
- 83-85. Statistisk kontors kvartalsberetninger om bolig- og byggeforholdene i stat. mds., stat. mds. 1965-66 nr. 12, meddelelser fra bygningsinspektørerne i København, Frederiksberg og Gentofte samt materiale i statistisk kontor.
86. Meddelelse fra magistratens 3. afd. samt Frederiksbergs forsørgelsesvæsen.
87. Københavns beretning, meddelelse fra direktoratet for stadens faste ejendomme, beboelses-ejendommene, Frederiksberg juridiske forvaltn. og Gentofte økonomiske forvaltning.
- 88-89. Meddelelser fra statens ligningsdirektorat samt statistiske efterretninger 1966, nr. 4, side 53 og Statistisk tabelværk, 1964 om vurderingen af landets faste ejendomme 1. sept. 1960.
90. Stat. mds. 1964 nr. 11 side 256 samt meteorologisk årbog, nautisk-meteorologisk årbog og meddelelse fra meteorologisk institut.
91. Politiets årsberetning, Frederiksbergs årsberetning samt meddelelse fra 1. politiinspektorat og Frederiksberg politi.
92. Stat. mds. 1964 nr. 11, side 258, Københavns beretning, meddelelser fra direktoratet for stadens almindelige øvrighedsforretninger, fra Frederiksberg og nordre birk samt Frederiksbergs årsberetning.
93. Stat. medd. 1965 om Industriens produktionsstatistik 1963 samt meddelelse fra statistisk departement.
94. HB's beretning, brugsforeningsstatistik samt direkte meddelelse fra F.D.B.s statistiske udvalg.
95. Stat. tabelv. 1963: IV.
96. Stat. mds. 1965-66 nr. 5, side 121 samt materiale i statistisk kontor.
97. Beretning om arbejds- og fabriktilsynets virksomhed samt meddelelser fra samme.
98. Københavns beretning og meddelelse fra Kbhvns. folkekøkkener og fra Frederiksberg økonomiske forvaltning.
99. Københavns beretning, Frederiksbergs årsberetning, meddelelse fra Frederiksberg tekniske for-

Tabel

- valtning og A/S Strandvejs-Gasværket samt stat. mds. 1964 nr 11, side 258.
100. Københavns beretning, Frederiksbergs årsberetning, beretning fra Gentofte tekniske forvaltning samt direkte meddelelse herfra og fra Frederiksberg tekniske forvaltning.
101. Stat. mds., 1964 nr. 11, side 258. Københavns beretning, Frederiksbergs årsberetning, beretning fra Gentofte tekniske forvaltning samt meddelelse fra Københavns vandforsyning.
102. Meddelelse fra statistisk departement, stat. mds. 1964 nr. 11, side 258. Københavns beretning, Frederiksbergs årsberetning og Nordsjællands Elektricitets- og Sporvejs- Aktieselskabs årsberetning.
103. Stat. mds., 1964 nr. 11, side 258. Københavns beretning, Frederiksbergs årsberetning samt meddelelse fra Københavns belsyningsvæsen og fra Frederiksberg tekniske forvaltning.
104. Stat. mds. 1964 nr. 11, side 257, samt meddelelse fra Storkøbenhavns kommunale mælkeudvalg.
- 105-106. Stat. mds. 1964 nr. 11, side 258 og Københavns beretning.
- 107-108. Som 105-106 samt meddelelser fra Københavns engros grønttorv.
109. Statistiske efterretninger, meddelelse fra Danmarks Nationalbank, fra Landmandsbankens statistiske kontor og „børstabellet“.
- 110-111. Statistiske efterretninger.
112. Stat. mds. 1964 nr. 11, side 258, statistisk årbog for Danmark og „Detailpriser“, udg. af statistisk departement.
113. Stat. mds.
114. Københavns kommunalkalender og Københavns sporvejs køreplaner.
115. Københavns og Frederiksbergs beretninger, samling af bestemmelser vedrørende Københavns kommune, samt meddelelse fra Frederiksberg kommunes tekniske forvaltning, Aktieselskabet Strandvejs-Gasværket og Nordsjællands Elektricitets- og Sporvejs Aktieselskab.
116. Bankernes regnskaber og beretning om de danske bankers virksomhed samt meddelelse fra banktilsynet.
117. Beretning om sparekasserne i Danmark og meddelelse fra sparekassetilsynet.
- 118-119. Stat. medd. 1961:6, statistiske efterretninger og meddelelse fra statistisk departement.
120. Stat. medd. 1964 om indkomst- og formueansættelserne til staten for 1962/63.
121. Stat. mds., meddelelse fra assistenshuset, politiets årsberetning og meddelelse fra Københavns politi samt Frederiksbergs årsberetning.
122. Stat. medd. 1965 om ejendomssalg 1964 og meddelelse fra statistisk departement.
123. Meddelelse fra de pågældende selskaber.
124. Tidligere årgange af nærværende årbog, forskellige årsberetninger, direkte meddelelser fra de forskellige institutioner og statistiske efterretninger.
125. Stat. mds. 1964 nr. 11, side 257, de danske statsbaners beretning om virksomheden samt meddelelser fra statsbanernes statistiske kontor.
126. Meddelelser fra statsbanernes statistiske kontor.
127. De danske statsbaners beretning om virksomheden og meddelelse fra statsbanernes statistiske kontor.
128. Stat. mds. 1964 nr. 11, side 257, meddelelse fra de enkelte dampskibsselskaber og overtoldinspektoratet for København.
129. Stat. mds. 1964 nr. 11, s. 257 og meddelelse fra Kastrup lufthavn.

Tabel

130. Stat. mds. 1964 nr. 11, side 257, Københavns beretning, Nordsjællands Elektricitets- og Sporvejs-Aktieselskabs beretning samt meddelelse fra Københavns sporveje og Nordsjællands Elektricitets- og Sporvejs-Aktieselskab.
131. Meddelelse fra Kjøbenhavns Telefon Aktieselskab.
132. Meddelelse fra statsbanerne, Københavns sporveje, samt de enkelte vognmænd.
133. Det danske post- og telegrafvæsenets beretning om virksomheden samt meddelelse fra generaldirektoratet for post- og telegrafvæsenet.
- 134-135. Danmarks skibsliste 1965 samt meddelelse fra statens skibstilsyn.
- 136-137. Stat. medd. 1965 om Danmarks skibe og skibsfart 1964 samt meddelelse fra statistisk departement.
138. Københavns beretning.
139. Københavns beretning, færdselen over Knippelsbro og Langebro udg. af stadsingeniørens direktorat, samt meddelelse fra samme og fra Københavns havnevæsen.
140. Meddelelse fra Københavns havnevæsen.
- 141-142. Stat. mds. 1964 nr. 11, side 257, stat. medd. 1965 om Færdselsuheld 1964 samt meddelelse fra statistisk departement.
143. Statistiske efterretninger 1965 nr. 40 og stat. mds. 1964, nr. 11, side 257.
144. Statistiske tabelværker 5. række litra B, stat. medd. 4-146-3 og tidligere årgange af nærværende årbog.
145. Tidligere årgange af nærværende årbog og stat. medd. 1966 om Kriminalstatistik 1964.
146. Stat. medd. 4-146-3 samt meddelelse fra statistisk departement og fra Københavns og Frederiksberg skattevæsen.
147. Stat. medd. 1966 om Kriminalstatistik 1964 samt meddelelse fra statistisk departement.
148. Beretning fra studentersamfundets retshjælp for ubemidlede.
149. Som 147 samt politiets årsberetning.
150. Politiets årsberetning og meddelelse fra direktoratet for fængselsvæsenet.
151. Som 147.
152. Beretning fra forsørgelsesvæsenet i København, Frederiksbergs årsberetning, beretning fra Gentoftes socialdirektorat samt meddelelse fra magistratens 3. afdeling, Frederiksbergs forsørgelsesvæsen og Gentoftes socialdirektorat.
153. Beretning fra forsørgelsesvæsenet i København.
- 154-156. Som 152.
- 157-158. Som 153.
159. Som 152.
160. Som 152 samt beretning om Københavns kommunes børneværn.
- 161-162. Som 152.
163. Som 152 samt Københavns, Frederiksbergs og Gentoftes regnskaber.
164. Københavns kommunes boligbyggeri for folkepen-sionister udg. af Københavns socialdirektorat, beretning fra forsørgelsesvæsenet i København, Frederiksbergs årsberetning, beretning fra Gentoftes socialdirektorat samt meddelelse fra Frederiksberg forsørgelsesvæsen.
165. Beretning fra direktøren for sygekassevæsenet samt meddelelse fra samme.
166. Beretning for sygeforsikringsforeningen „Danmark“ samt meddelelse fra sygeforeningen „Sjælland“.
167. Som 152.
168. Meddelelse fra frelsens hær og kirkens korshær.
169. Stat. mds. 1959 nr. 11, side 237, samt beretning om Københavns kommunes børneværn.

Tabel

170. Beretninger fra Københavns, Frederiksbergs og Gentoftes kommunelærer- og kommunelærerinde-foreningers ferie- og svagbørnskolonier, beretning fra Gabriel Jensens ferieudflugter, Københavns kommunale skolevæsens årsberetning samt meddelelse fra samme.
171. Meddelelse fra de samvirkende menighedsplejers fælleskontor, Frederiksberg menighedspleje, sygekassen for Gentofte kommune, Københavns stads-læges årsberetning og Københavns beretning.
172. Som 152.
173. Som 152 og meddelelse fra de samvirkende syge-kasser i København, Frederiksberg menighedspleje og sygekassen for Gentofte kommune.
174. Beretning for mødrehjælpsinstitutionen for Kø-benhavn, Frederiksberg, Københavns amt og Fre-deriksberg amt samt meddelelse fra samme.
175. Statistiske efterretninger 1965 nr. 46 samt meddelelse fra statistisk departement.
176. Meddelelse fra Dansk Arbejdsgiverforening.
177. Beretning fra LO, De samvirkende fagforbund og meddelelse fra statistisk departement og enkelte fag-foreninger samt Københavns kommunalkalender.
178. Meddelelse fra centralarbejdsanvisningskontoret.
- 179-180. Meddelelse fra statistisk departement og stat. medd. 1965 om arbejdsløsheden 1964.
181. Statistiske efterretninger 1964 nr. 33.
182. Københavns kommunes lønarbejderlønninger.
183. Københavns, Frederiksbergs og Gentoftes regnska-ber og beretninger.
184. Som 183 samt (for København) fortegnelse over Kommunens ejendomme.
- 185-186. Beretning om staden Københavns lån, Kø-benhavns beretning og meddelelse fra Frederiks-berg og Gentofte økonomiske forvaltninger.
187. Regnskab for Københavns havnevæsen.
188. Regnskab fra frihavnsaktieselskabet samt meddelelse fra samme.
- 189-190. Som 183.
- 191-193. Stat. medd. 1964 om Indkomst- og formue-ansættelserne til staten for 1962/63 og stat. medd. 1965 om indkomstansættelser til staten for 1965/66.
194. Statistisk årbog for Danmark og meddelelse fra statistisk departement.
- 195-196. Som 194 samt stat. medd. 1965 om Ejen-doms- og personbeskatningen 1964/65.
197. Københavns beretning, Frederiksbergs årsberet-ning og beretning fra dir. for Gentoftes skatte-væsen samt meddelelse fra Frederiksberg og Gen-tofte økonomiske forvaltninger.
- 198-206. Stat. mds. 1964 nr. 7, side 163, tidligere år-gang af stat. mds. samt manuskript i statistisk kontor.
207. Som 191 samt meddelelse fra de enkelte kommu-ners skattevæsen.
208. Som 198.
209. Manuskript i statistisk kontor.
210. Stat. mds. 1962 nr. 10, side 247.
211. Stat. mds. 1964 nr. 7, side 178.
212. Meddelelse fra Københavns, Frederiksberg og Gentoftes skattevæsen, jfr. Københavns kommunal-kalender og stat. medd. 1964 om Indkomst- og formueansættelserne til staten for 1962/63, side 36* f.
213. Stat. mds. 1965-66 nr. 7, side 161, og meddelelse fra de enkelte sognepræster.
214. Tidl. årgange af nærværende årbog og som 215 samt stat. medd. 1964 om Børneskolen 1957-61.
215. Københavns komm. skolevæsens beretning, Frede-

Tabel

- riksberetning, beretning om Gentoftes kulturelle forvaltning samt meddelelse fra Københavns, Frederiksbergs og Gentoftes skoledirektioner og direkte meddelelse fra flere særlige skoler og som 260.
216. Københavns kommunale skolevæsens beretning, Frederiksbergs årsberetning, beretning om Gentoftes kulturelle forvaltning samt meddelelse fra Københavns, Frederiksbergs og Gentoftes skoledirektioner.
217. Som 216 samt meddelelse fra statistisk departement.
218. Som 216.
219. Meddelelse fra statistisk departement og de pågældende institutioner.
220. Som 216.
221. Beretning fra arbejdernes oplysningsforbund, Københavns afd. og meddelelse fra samme samt fra skoledirektionerne i København, Frederiksberg og Gentofte.
222. Meddelelse fra bibliotekerne, Københavns kommunebibliotekers beretning, Frederiksbergs årsberetning og beretning om Gentoftes kulturelle forvaltning og biblioteksårbogen.
223. Beretning til aktionærerne i Københavns Sommer tivoli og meddelelse fra Zoologisk have.
224. Stat. mds. 1965-66 nr. 4, side 87.
225. Stat. mds. 1964 nr. 11, side 259, meddelelse fra det kgl. teaters bureau og statistisk departement.
226. Meddelelse fra de enkelte væddeløbsbaner.
227. Beretning og meddelelser fra „Dansk tipstjeneste“ samt meddelelse fra „De danske Brevdueforeninger“.
228. Meddelelse fra museernes og udstillingernes bestyrelser.
229. Dansk oplagskontrols „Oplagsbulletin“ 1965, tidskriftet Dansk reklame nr. 4, 1965 og meddelelse fra dansk oplagskontrol.
230. Meddelelse fra „Københavns idrætspark“, Københavns stadsgartners kontor, Københavns skoledirektion, Frederiksberg og Gentofte kommune samt enkelte idrætsforeninger.
231. Stat. mds., Københavns beretning og tidligere årgange af nærværende årbog.
232. Borgerrepræsentationens forhandlinger.
- 233-234. Stat. mds. 1965-66 nr. 9, side 203 samt manuskript i statistisk kontor.
- 235-240. Stat. mds. 1964 nr. 3, side 55.
241. Statistiske efterretninger 1966, nr. 12, og meddelelse fra statistisk departement.
- 242-243. Københavns budget og meddelelse fra direktoratet for Københavns kommunes lønnings- og

Tabel

- pensionsvæsen og Frederiksberg og Gentoftes økonomiske forvaltninger.
- 244-245. Københavns beretning, beretning om Københavns brandvæsen, Frederiksbergs årsberetning og Gentofte brandvæsens beretning.
246. Meddelelse fra Falcks-Zonen.
247. Stat. mds. specielt 1951 nr. 5, side 113, stat. medd. 1962: 13 og 1965 om Befolkningens bevægelser 1963, statistiske efterretninger 1961 nr. 54 samt meddelelse fra statistisk departement.
248. Stat. mds. 1951 nr. 5, side 103, samt meddelelse fra statistisk departement.
249. Stat. medd., specielt 1962:13 samt statistiske efterretninger 1961 nr. 54.
250. Meddelelse fra statistisk departement og de enkelte kommuners folkeregistre samt manuskript i statistisk kontor.
251. Meddelelse fra de enkelte kommuner.
252. Stat. tabelv. 1963: VI og meddelelse fra statistisk departement.
- 253-257. Stat. tabelv. 1963 V og 1964 I.
258. Stat. mds. 1965-66 nr. 3, side 53 samt manuskript i statistisk kontor.
259. Stat. mds. 1958 nr. 7, side 189.
- 260-261. Meddelelse fra undervisningsministeriets økonomisk-statistiske kontor.
- 262-263. Stat. mds. 1964 nr. 3, side 71.
264. Stat. medd. 1965 om befolkningens bevægelser 1963 og meddelelse fra statistisk departement og optælling efter materiale beroende i statistisk departement samt stat. mds. specielt 1964 nr. 11, side 276.
265. Stat. mds. og materiale i statistisk kontor.
266. Stat. mds. 1965-66 nr. 1, side 9.
267. Som 72-81.
268. Som 88.
- 269-270. Stat. tabelv. 1963: IV.
- 271-272. Meddelelse fra statistisk departement.
273. Som 251.
274. Som 195.
275. Som 271 og 251.
276. Som 271 samt manuskript i statistisk kontor.
277. Som 195.
278. Som 276.
- 279-281. Som 258.
- 282-284. De enkelte kommuners regnskaber og materiale i statistisk kontor.
285. Stat. mds. 1965-66 nr. 3, side 203.
286. Som 283 og tidligere årgange af nærværende årbog.
- 287-313. Meddelelse fra de pågældende byers statistiske kontorer.

EMNEREGISTER TIL DE AF KØBENHAVNS STATISTISKE KONTOR UDGIVNE PUBLIKATIONER

Registret omfatter indholdet af de af kontoret udgivne statistiske publikationer. Det bemærkes, at emne-registret også omfatter nærværende årbog.

Emnerne er ordnet i samme hovedgrupper som tabellerne i årbogen, idet dog hovedgruppen XVII: forskellige forhold, er tilføjet; under denne falder dels publikationer, der er af speciel kommunal karakter, og hvortil der ikke er henvist i de tidligere afsnit, dels emner, der ikke har kunnet bringes ind under nogen af de øvrige hoved-grupper.

Emnerne er ordnet alfabetisk og nummereret inden for hver hovedgruppe.

Der gøres opmærksom på, at de kommunale institutioner i deres årsberetninger og i deres afsnit i Køben-havns kommunes regnskab og beretning offentliggør en del statistiske oplysninger. Endvidere henvises, særlig hvad angår historiske oplysninger, til det af bøgerrepræsentationen udsendte festskrift, „København 1840-1940, det københavnske bysamfund og kommunens økonomi“ og den af Københavns kommunalbestyrelse i 1957 udsendte bog „Københavns kommune 1940-1955“.

KONTORETS PUBLIKATIONER

A. Tabelværker.

- | Udgivelses-
Nr. | år | |
|--------------------|------|--------------------------------------------------------------------------------------------------------------------------------------------------------------------------------------------------------------------------------------|
| 1. | 1876 | Tabellarisk Fremstilling af forskellige, de faste Ejendomme i Kjøbenhavn vedrørende Forhold. |
| 2. | 1877 | Tabellarisk Fremstilling af Velgjørenheden i Kjøbenhavn og forskellige denne vedrørende Forhold. |
| 3. | 1878 | Tabellarisk Fremstilling af de vigtigste Kjøbenhavns Havn vedrørende Forhold. |
| 4. | 1879 | Tabellarisk Fremstilling af Kjøbenhavns Fattigvæsens Historie i Tidsrummet 1816-1878 samt Oversigt over Fattigvæsenets tidligere Historie. |
| 5. | 1880 | Fortegnelse over og Beskrivelse af Kjøbenhavns Kommunes faste Ejendomme m. m. |
| 6. | 1882 | Tabellarisk Fremstilling af Resultaterne af Folketællingen 1ste Februar 1880. |
| 7. | 1883 | Tabellarisk Fremstilling af Befolknings- og Erhvervsforhold vedrørende de Industridrivende i Kjøben-havn, af Erhvervenes Antal og Omfang samt af Arbejdslønnen i Aaret 1882. |
| 8. | 1886 | Tabellarisk Fremstilling af Befolknings- og Indvandringsforholdene for Staden Kjøbenhavn med Nabo-kommuner paa Grundlag af Folketællingen den 1ste Februar 1885. |
| 9. | 1888 | Tabellarisk Fremstilling af Beboelses- og Huslejeforholdene i Staden Kjøbenhavn, paa Grundlag af Folketællingen den 1ste Februar 1885. |
| 10. | 1892 | Tabellarisk Fremstilling af Resultaterne af Folketællingen den 1. Februar 1890. |
| 11. | 1898 | Tabellarisk Fremstilling af Resultaterne af Folketællingen den 1. Februar 1895 for Staden København, Frederiksberg, Sundbyerne og Utterslev. |
| 12. | 1901 | Tabellarisk Fremstilling af Huslejeforholdene for Staden København, Sundbyerne, Frederiksberg og Gentofte-Ordruk den 1. Februar 1901. |
| 13. | 1903 | Tabellarisk Fremstilling af Befolkningens Fordeling efter Køn og Alder, Civilstand og Trossamfund samt af Beboelsesforholdene for Staden København, Sundbyerne, Frederiksberg og Gentofte-Ordruk den 1. Februar 1901. |
| 14. | 1904 | Beskrivelse af Kjøbenhavns Kommunes Ejendomme. |
| 15. | 1904 | Tabellarisk Fremstilling af Erhvervs-, Fødesteds- og Indvandringsforholdene for Staden København (med Sundbyerne), Frederiksberg og Gentofte-Ordruk den 1. Februar 1901. |
| 16. | 1908 | Tabellarisk Fremstilling af Beboelses- og Huslejeforholdene for København, Frederiksberg og Gentofte Kommuner den 1. Februar 1906. |
| 17. | 1908 | Tabellarisk Fremstilling af Befolkningens Fordeling efter Køn og Alder, Civilstand og Trossamfund samt efter Fødesteds-, Indvandrings- og Erhvervsforhold for København, Frederiksberg og Gentofte Kommuner den 1. Februar 1906. |
| 18. | 1913 | Tabellarisk Fremstilling af Befolkningens Fordeling efter Køn og Alder, Civilstand og Trossamfund samt efter Fødesteds-, Indvandrings-, Erhvervsforhold m. m. for København, Frederiksberg og Gentofte Kommuner den 1. Februar 1911. |
| 19. | 1913 | Tabellarisk Fremstilling af Beboelses- og Huslejeforholdene for København, Frederiksberg og Gentofte Kommuner den 1. Februar 1911. |
| 20. | 1918 | Tabellarisk Fremstilling af Ejendoms-, Beboelses- og Huslejeforholdene for København, Frederiksberg og Gentofte Kommuner den 1. Februar 1916. |
| 21. | 1919 | Tabellarisk Fremstilling af Befolkningens Fordeling efter Køn og Alder, Civilstand og Trossamfund samt efter Fødesteds- og Erhvervsforhold for København, Frederiksberg og Gentofte Kommune den 1. Februar 1916. |
| 22. | 1922 | Tabellarisk Fremstilling af Ejendoms-, Beboelses- og Huslejeforholdene for København, Frederiksberg og Gentofte Kommuner den 1. Februar 1921. |
| 23. | 1927 | Ejendoms-, Beboelses- og Huslejeforholdene i København, Frederiksberg og Gjentofte Kommune den 5. November 1925. |
| 24. | 1932 | Ejendoms-, Beboelses- og Huslejeforholdene i København, Frederiksberg og Gjentofte Kommune den 5. November 1930. |

Ud over ovennævnte forkortelser skal gives følgende eksempler på forståelsen af de i følgende emneregister angivne henvisninger.

Politikredse, folketallet i Københavns, O 5-9 og fra Å 19-, F fra 1901. ∅: oplysninger findes i statistiske oplysninger hefte V-IX, i statistisk årbog fra 1919 til nærværende årbog samt for samtlige år fra 1901 i de under nr. 101 nævnte folketællingspublikationer.

Ejerforhold, lejligheder efter, O 9 og fra Å 19-, E 1916 og fra 1925. ∅: oplysninger findes i statistiske oplysninger hefte IX, i statistisk årbog fra 1919 til nærværende årbog samt i tabelværkerne om ejendoms-, beboelses- og husleje-forholdene i året 1916 og i årene 1925, 1930, 1935, 1940, 1945 og 1950, se under nr. 301 nedenfor s. 16*.

Kolonihaver, Å 22-37, og fra Å 42-. ∅: oplysninger i statistisk årbog fra 1922 til 1936/37 og atter fra 1942.

Velgørenheden, 1877: T 2, 1903: P 10. ∅: undersøgelser over valgørenheden findes for året 1877 i tabelværk til Københavns statistik nr. II, samt for året 1903 i det under „C. Andre publikationer“ som nr. 10 nævnte værk.

EMNEREGISTER

A. København, Frederiksberg og Gentofte.

- | Nr. | I. Befolkning. | Nr. | |
|------|------------------------------------------------------------------------------------------------------------------------------------------------------------------------------------------------------------------------------------------------------------------------------------------------------------------------------------------------------------------------------------------------------------------------------------------------------------------------------------------------------------------------------------------------------------------------------------------------------------------------------------------------------------------------------------------------------------------------------------------------------------------------------------------------------------------------------------------------------------------------------------------------------------------------------------------------------------------------------------------------------------------------------------------------------------------------------|------|--------------------------------------------------------------------------------------------------------------------------------------------------------------------------------------------------------------------------------------------|
| 101. | Publikationer om Folketællinger (i det følgende angivet ved: F), | | 1958: M 58/9 s. 273.
1960: M 61/6 s. 138.
1961: M 62/3 s. 51 og 89.
1962: M 62/10 s. 256.
1963: M 63/8 s. 127.
1964: M 64/9 s. 211. |
| a. | København 1880 og før: T 6, 1890: T 10 og P 1, 1928: M 28/9 s. 93. | | |
| b. | København, Frederiksberg, Sundbyerne og Utterslev 1885: T 8 og P 1, 1895: T 11 og P 1. | | |
| c. | København (m. Sundbyerne), Frederiksberg og Gentofte, 1901: T 13, T 15 og P 1, 1906: T 17 og P 1, 1911: T 18 og P 1, 1916: T 21 og P 1, 1921: P 1, 1925: M 26/5 s. 59, 1927: M 27/11 s. 74. 1961: M 62/3 s. 51, 1962: M 62/10 s. 256, 1963: M 63/8 s. 127, 1964: M 64/9 s. 211. | 102. | Abnorme O 1-9 og Å 19-25, T 6, 10, 13 og 18. |
| d. | Hovedstaden og dens omegnskommuner, 1929: M 29/11 s. 132, 1930: M 31/1 s. 3 og M 33/10 s. 157, 1931: M 31/9 s. 105, 1932: M 32/10 s. 103, 1933: M 33/9 s. 146, 1934: M 34/12 s. 189, 1935: M 35/6 s. 120, /8 s. 147, M 36/5 s. 96, 1936: M 37/4 s. 80, 1937: M 37/10 s. 214, 1938: M 38/12 s. 226, 1939: M 39/9 s. 185, 1940: M 40/11 s. 182, M 42/5 s. 63 og /10 s. 139, M 43/1 s. 2 og M 44/1 s. 2. 1941: M 41/6 s. 144 og M 41/8 s. 147, 1942: M 42/11 s. 181, M 42/12 s. 191 og M 43/1 s. 7, 1943: M 43/10 s. 253, M 43/11 s. 269 og M 44/1 s. 14, 1945: M 45/9 s. 174 og /11 s. 229, M 46/1 s. 35, /6 s. 118 og /11 s. 254, 1946: M 46/9 s. 237, M 46/12 s. 278 og M 47/1 s. 18, 1947: M 47/8 s. 197, M 47/11 s. 216 og M 48/1 s. 29, 1948: M 48/11 s. 299, M 48/12 s. 306 og M 49/1 s. 14, 1949: M 49/10 s. 264, M 49/11 s. 288 og M 50/3 s. 87, 1950: M 50/11 s. 307, M 51/3 s. 91 og /7 s. 262 og M 53/10 s. 235, 1951: M 51/10 s. 372, 1952: M 52/9 s. 219, 1953: M 53/8 s. 197, 1954: M 54/9 s. 201, 1955: M 56/3 s. 49, 1956: M 56/8 s. 196, 1957: M 57/8 s. 213. | 103. | Adoptioner fra Å 47-. |
| | | 104. | Afstemmingsområder se nr. 181. |
| | | 105. | Aldersfordeling, |
| | | a. | befolkningens O 1-9 og fra Å 19- og F samt indenfor distrikter for 1958: M 59/4 s. 88 og indenfor roder i 1961: M 62/3 s. 89, 1963: alene for København under eet M 63/12 s. 323, for roder i 1963: M 64/3 s. 76, i 1964: M 65-66/3 s. 75. |
| | | b. | dødes se nr. 122 d. |
| | | c. | fødende mødres se nr. 144 c. |
| | | d. | ægteviodes se nr. 190 b. |
| | | 106. | Aldersrentealder, personer i fra Å 26-, se nr. 131. |
| | | 107. | Altergængere, se 1125 a. |
| | | 108. | Arbejdsstilling fra Å 55-. |
| | | 109. | Befolkning, |
| | | a. | historisk i hovedstaden og hele landet, fra Å 42-. |
| | | b. | historisk i Københavns kommune, hovedstaden og hovedstadsområdet, diagram, fra Å 47-. |
| | | c. | på femårsaldersgrupper i hovedstaden 1801-1964: fra Å 53-, 1901 og 1950: diagram, fra Å 47-. |
| | | d. | faktisk, 1801-1940 (februar), O 1-9 og fra Å 19- 1881-1930 (juli), fra Å 19-. |
| | | e. | bosiddende, 1930-64 (november, for 1945 juni), fra Å 26-, 1931-35 (juli), fra Å 32-40, 1936-64 (middelfolketal), fra Å 41-, fordeling 7. novbr. 1950, diagram, fra Å 53-, |
| | | f. | kvartalsvis for hovedstaden og dens omegnskommuner i M fra 1952. |
| | | g. | efter fag, arbejdsstilling og alder se nr. 127 e. |
| | | 110. | Befolkningstilvækst, O 1-9 og fra Å 19-. |
| | | 111. | Befolkningstæthed, fra Å 23-. |
| | | 112. | Bierhverv og delvis forsørgede, 1911: T 18. |
| | | 113. | Bopæl og arbejdssted, |
| | | a. | oplysninger om de forsørgere, der har arbejde uden for den kommune eller bydel, hvor de bor og om de samfærdsmidler, som de benytter, 1911: T 18 og O 8, |
| | | b. | hovedstads- og omegnskommunernes betydning som erhvervskommune for personer med |

Nr.

- erhverv uden for deres bopælskommune, M 37/11 s. 216, M 44/4 s. 104 og M 51/5 s. 172, se 113 d og e samt nr. 1527,
- c. erhvervsstat i hovedstaden og omegnskommunerne fra Å 33- og årligt i M fra 1940, se nr. 1008 og 1525,
- d. Københavns betydning som erhvervskommune for beboerne på Frederiksberg og i Gentofte 1948 og disse kommuners betydning som erhvervskommune for Københavns beboere, M 50/11 s. 299 og Å 51-57.
- e. Omegnskommunernes betydning som opholdskommune og erhvervskommune i forhold til København; 1957, M 58/7 s. 189 og fra Å 58-.
114. Borgerlige ægteskaber, O 1-9 og fra Å 19-.
115. Bosiddende befolkning, fra Å 26-, se nr. 109 e.
116. Børnetal,
- a. og børnedødelighed i københavnske ægteskaber 1901: P 9,
- b. i ægteskaber hvor hustruen har selverhverv, fra Å 51-, M 33/5 s. 85 og M 50/9 s. 247,
- c. de skattepligtiges, i hovedstaden og omegnskommunerne 1. jan. 1937: M 38/2 s. 62, i København inden for roder 1946: M 48/11 s. 286,
- d. og lejlighedsantal Å 26-41 og fra Å 45-, E fra 1935 samt M 41/12 s. 248,
- e. i ægteskaber, der opløses ved skilsmisse fra Å 32-, M årligt fra 1939,
- f. børnerige familier se nr. 319.
117. Børnedødelighed O 1-9 og fra Å 19-, se nr. 116 a og 174.
118. Børn født uden for ægteskab,
- a. den familiemæssige placering af: M 54/9 s. 193,
- b. forældre til børn født uden for ægteskab i 1958: M 60/5 s. 81.
119. Civilstand, fordeling efter,
- a. befolkningen, O 1-9, fra Å 19- og F,
- b. dødes se nr. 122 e,
- c. ægteviedes se nr. 190 d.
120. Døb, se 1125 d.
121. Distrikter, folketallet i København inden for, O 5-9 og fra Å 19-, se også 101.
122. Døde,
- a. inden for den faktiske befolkning, O 1-9 og fra Å 19-, på måneder i M 26-40,
- b. fordelt efter dødsårsager, fra Å 55-, på måneder i M fra 1943,
- c. inden for den bosiddende befolkning, fra Å 32-, på måneder i M fra 1941,
- d. efter køn og alder, O 1-9 og fra Å 19-,
- e. efter køn og ægteskabelig stilling, O 1-9 og fra Å 19-,
- f. relativ fordeling på måneder, O 9 og Å 19-39,
- g. spædbørnsdødelighed O 1-9 og fra Å 19-, 1942: M 44/6 s. 129, se også 116 a og 117.
123. Dødelighed i hovedstaden, diagram, fra Å 47-.
124. Dødelighedstavle, O 1-2, M 63/1 s. 16 og fra Å 62-.
125. Dødfødte, O 1-9 og fra Å 19-, M 1926-40.
126. Efternavne, se nr. 160.
127. Erhvervsfordeling,
- a. befolkningens, O 1-9 og fra Å 19-, F 1880-1916 og 1930,
- b. kombineret med alder og ægteskabelig stilling 1890: T 10,
- c. kombineret med fødested, 1890: T 10, 1895: T 11,
- d. funktionærgruppens 1916: T 21,
- e. befolkningens efter fag, arbejdsstilling og alder, M 56/10 s. 223 og i Å fra 57-62,
- f. se nr. 1015.

Nr.

128. Erhvervsstilling, se nr. 515.
129. Fattigdistrikter, folketallet i, F 1921, 1925 og 1930.
130. Flytninger, se nr. 184.
131. Folkedistributionsalder, personer i, se nr. 106.
132. Folkeregistrene, se nr. 166, 184 g, 1707 og 1709.
133. Folketal se nr. 101 og 109, på administrative områder, se disse.
134. Fornavn, se nr. 160.
135. Forsørgere og forsørgede, O 1-9 og fra Å 19-, se også nr. 112 og 1015 o.
136. Forældre til børn uden for ægteskab i 1958: M 60/5 s. 81.
137. Fremtidige befolkningsudvikling, beregning over hovedstadsområdet, se nr. 165.
138. Frugtbarhed, se 142 og 190f.
139. Funktionærer, O 8-9 og fra Å 19-, se også nr. 127 d.
140. Fødende mødres alder, se nr. 144 c.
141. Fødested, befolkningens, O 2-9 og Å 19-52, F 1880-1916 og 1930-1940, M 43/1 s. 2.
142. Fødselshyppighed,
- a. O 1-9 og fra Å 19-,
- b. historisk, diagram, fra Å 47-,
- c. i hovedstaden 1901-45: M 47/1 s. 3.
- d. inden for københavnske ægteskaber 1925-38: M 39/1 s. 12,
- e. inden for de i årene 1928-30 indgåede københavnske ægteskaber: M 37/8 s. 162 og 1938-40: M 50/1 s. 4,
- f. inden for de i 1939 indgåede københavnske ægteskaber i relation til ægtefællernes indkomst og erhverv: M 55/2 s. 27,
- g. se også nr. 116.
143. Fødselsoverskud, fra Å 19-, diagram fra Å 47-.
144. Fødsler,
- a. i den faktiske befolkning O 1-9 og fra Å 19-, på måneder i M fra jan. 1926 til dec. 1940, fordelt efter bopælskomm. 1931: M 32/4 s. 45, relativ fordeling på måneder, O 9 og Å 19-39,
- b. i den bosiddende befolkning, fra Å 32-, på måneder i M fra 1941,
- c. efter moderens alder, fødselsnr. og ægteskabets varighed årligt i M fra 1938 og fra Å 39-,
- d. se også 142.
145. Gader, veje og pladser, folketallet på, F (efter 1921 kun 1925 og hvert 5. år), M årligt fra 1952.
146. Håndværk og industri, personer beskæftiget ved, O 1-9 og fra Å 19-.
147. Holdbarhed af ægteskaber, se 170, 172 og 190 g.
148. Hoteller, fra Å 26, se også nr. 528.
149. Husstande i København, Å 47-52 og 54-, størrelse og sammensætning Å 50-52.
150. Indfødsret, fra Å 19-.
151. Indvandringsoverskud, fra Å 19-, efter folkeregistret i M fra 1926.
152. Konfirmation, se 1125 i.
153. Kvindernes erhvervsforhold 1890: T 10, se også 169.
154. Køn, fordeling efter,
- a. befolkningens, F, O 1-9 og fra Å 19-,
- b. befolkningens beregnet pr. 1. jan., Å 44-45,
- c. dødes, se nr. 122 d og e,
- d. fødtes, se nr. 144.
155. Ligningsdistrikter (fra Å 62 kaldt statistikdistrikter), folketallet i Frederiksbergs, O 7-9 og fra Å 19-, F fra 1906.
156. Mandtal, maj og nov. 1886: BF 1886-87, s. 267 ff. og 800 ff., maj 1887: BF 1887-88, s. 270 f., se også nr. 101.
157. Middelfolketal, fra Å 41-.

- Nr.
158. Middellevetid, fra Å 62-.
159. Myndighedsalder, personer i, fra Å 26-.
160. Navn, befolkningens fordeling efter fornavne og efternavne: M 65-66/8 s. 186.
161. Opstillingskredse, se nr. 181.
162. Overlevelsestavle, M 63/1 s. 16 og fra Å 62-.
163. Politistationers område, folketallet i Københavns, O 5-9 og fra Å 19-, F fra 1901.
164. Postdistrikter,
a. folketallet i, O 9 og Å 19-45, F 1901, 1911 og 1921-30.
b. antal husstande i, fra Å 46-.
165. Prognose for hovedstadsområdets befolkning, M 44/1 s. 2, M 48/7 s. 131, M 56/1 s. 3 og M 59/5 s. 193.
166. Registreringen af Københavns befolkning, M 29/5 s. 46.
167. Rejsende ankomne til København, O 1-9 og Å 36-58, månedligt i M fra jan. 1926-juni 59, med skib til og fra udlandet, månedligt i M fra 1956-marts 1958, se også nr. 178.
168. Roder,
a. folketallet i København inden for, O 4-9 og fra Å 19-, F.
b. antal husstande i, fra Å 47-52 og fra Å 54-.
169. Selverhvervende gifte kvinder, fra Å 51-60 og 1964.
1931: M 33/5 s. 68,
1940 og 1944: M 45/5 s. 104,
1948: M 50/9 s. 243,
1952: M 55/1 s. 3.
170. Separationer, O 1-9 og fra Å 19-, på måneder i M fra jan. 1926.
171. Skattepligtige personer, fra Å 26-, se også afsnit X.
172. Skilsmisser, O 1-9 og fra Å 19-, på måneder i M fra 1926, samt hvert år i M fra 1938, se også nr. 116 e og 190 g.
173. Sogne, folketallet i, O 4-9, og fra Å 19-, F kort over, fra Å 54-, P 27.
174. Spædbørn,
a. dødeligheden 1942: M 44/6 s. 129, se også 116 a og 117.
b. statistisk 1948-57: M 59/11 s. 237, se også nr. 966.
c. sygelighed 1958-59: M 63/7 s. 99.
175. Statsborgerforhold, se nr. 178.
176. Trossamfund,
a. de anerkendte, O 1-9 og Å 19-54.
b. befolkningens fordeling efter, O 1-9 og Å 19-37, F til 1916.
177. Turister, se nr. 167 og 178.
178. Udlændinge,
a. forsørgere født i udlandet delt efter erhverv og fødested 1916: T 21.
b. indvandring af, nov. 1916-okt. 1919 BF.
c. oplysninger om udlændinge indvandret til hovedstaden under krigen 1914-17 som samboende familier, 1917: P 22.
d. fremmede statsborgere bosat i København, M 27/3 s. 14, Å 26-31, i hovedstaden med forstæder, M 43/1 s. 2.
e. fremmedbesøget i København i 1929: M 30/3 s. 24, se også nr. 167, 526 og 551.
f. fremmedbesøget i hovedstaden, Å 47-58, på måneder i M 1946-59.
179. Udvandring, O 1-9 og Å 19-31.
180. Undervisningspligtig alder, antal personer i, fra Å 22-.
181. Valgkredse og afstemningsområder,
- Nr.
- a. folketallet i, O 4-9 og fra Å 19-, F.
b. fortegnelse over, årligt i M fra 1952.
c. folketallet i gader, veje og pladser med angivelse af, årligt i M fra 1952.
182. Valgretsaldre, antal personer i, fra Å 26-Å 61.
183. Vandrerrhjem, fra Å 62-, og årligt i M fra 1961.
184. Vandringer,
a. fra Å 19-, se også nr. 151.
b. indvandringsalder, 1885: T 8, 1895: T 11.
c. indvandringsforhold, 1901: T 15, 1911: T 18.
d. den indvandrede befolkningens fordeling efter fraflytningssted, tilflytningsår og erhverv, 1901: T 15, 1906: T 17, 1911: T 18.
e. befolkningens fordeling efter fødested og fraflytningssted, O 8.
f. til- og fraflyttere til København efter indkomst og formue årligt i M fra 1956.
g. fra og til Københavns kommune, kvartalsvis i M fra 1926, samt fra og til Frederiksberg og Gentofte kvartalsvis i M fra 1937, flytninger anmeldt ved hovedstads- og omegnskommunernes folkeregistre kvartalsvis i M fra 1949.
185. Vielser, se nr. 190.
186. Værgekredse, folketallet i, F 1921-30.
187. Værnepligtsalder, Antal personer i, fra Å 26-.
188. Ægtefødte, O 1-9 og fra Å 19-.
189. Ægteskabelig stilling, se nr. 119.
190. Ægteskaber,
a. indgåede, O 1-9 og fra Å 19-, på måneder i M fra 1926.
b. efter alder, O 1-9 og fra Å 19-.
c. borgerlige, O 1-9 og fra Å 19-.
d. efter tidligere civilstand, O 1-9 og fra Å 19-.
e. relativ fordeling på måneder, O 9 og Å 19-39.
f. frugtbarhed i københavnske indgået 1928-30: M 37/8 s. 164, 1938-40: M 50/1 s. 4, 1928, 1938 og 1948: M 57/4 s. 105, i 1939 i relation til ægtefællernes indkomst og erhverv: M 55/2 s. 27, i ægteskaber, hvor hustruen har selverhverv fra Å 51-, M 33/5 s. 85, M 50/9 s. 247, i ægteskaber, der opløstes ved skilsmisse fra Å 32-, M årligt fra 1939.
g. holdbarhed af københavnske indgået 1928-30: M 37/8 s. 168, 1938-40: M 50/1 s. 4, 1928, 1938 og 1948: M 57/4 s. 105 samt Å 58 og 60, i 1939 i relation til ægtefællernes indkomst og erhverv M 55/2 s. 27.
h. vielseshyppighed for forhen gifte: M 65-66/7 s. 157.

II. Sundhedsforhold.

201. Afvænningshjem, fra Å 21-.
202. Ambulancetjeneste, fra Å 23-, se også nr. 1401.
203. Arbejdsinvaliditet, Å 19-22.
204. Badeanstalter, O 2-9 og fra Å 19-.
205. Begravelser, O 8-9 og fra Å 19-.
206. Brandvæsenet, ambulancetjeneste, fra Å 23-, se også nr. 1401.
207. Børns højde og vægt, O 8-9, se også 232.
208. Døde, O 1-9 og fra Å 19-.
209. Dødsårsager, O 1-9 og fra Å 19-, på måneder M fra 1943.
210. Epidemiske sygdomme, O 1-9 og fra Å 19-.
211. Fødehjem, O 6-9 og fra Å 19-.
212. Hospitaler,
a. belægningsforhold, O 1-9 og fra Å 19-.
b. økonomisk oversigt, fra Å 49-.
c. læger og sygeplejersker, fra Å 49-.

- Nr.
213. Kønssygdomme, O 1-9 og fra Å 19-, behandling af, fra Å 24-, se også nr. 240.
214. Ligbrændinger, O 7-9 og fra Å 19-.
215. Lossepladser, Å 25.
216. Læger,
a. ved hospitalerne, fra Å 49-.
b. privatpraktiserende, Å 58-.
217. Medicinalpersonale, O 9, Å 19-21 og 58-.
218. Næringsbrug under sundhedspolitets tilsyn, O 1-9 og Å 19-32.
219. Offentlige kabinetter, O 3-9 og Å 19-22.
220. Plejehjem, fra Å 21-, se også nr. 222.
221. Polikliniker, O 4-9 og fra Å 19-.
222. Privatkliniker, fra Å 49-.
223. Rekonvalescenthjem, fra Å 21-.
224. Rotteudryddelsen, O 8-9 og Å 19-23.
225. Røde kors, O 9 og Å 19-25.
226. Røntgenkliniker, Å 24-48.
227. Selvmord, O 3-9 og fra Å 19-.
228. Sessionsbehandling, O 2-9 og fra Å 19-.
229. Skolelægenes virksomhed, fra Å 49-.
230. Skolebørns bespisning, O 5-9 og fra Å 19-.
231. Skoletandkliniker, fra Å 33-.
232. Spædbørn,
a. dødelighed 1942: M 44/6 s. 129 se også 116 a og 117.
b. fordeling efter „fødselssted” og fødselsvægt samt ernæring, vægtudvikling og sygelighed i første leveår: M 59/11 s. 237.
c. under sundhedsplejersketilsyn, se nr. 966.
233. Sygdomstilfælde,
a. anmeldt af lægerne, O 1-9 og fra Å 19-, på måneder i M fra 1943.
b. anmeldt for politiet, O 3-9 og Å 19-57.
234. Sygehuse, O 1-9 og fra Å 19-, se også nr. 212.
235. Sygelighed, se nr. 1305.
236. Sygeplejersker, fra Å 49-.
237. Tuberkulose, O 7-9 og fra Å 19-.
238. Ulykkestilfælde anmeldt til politiet, O 1-9 og Å 19-57.
239. Urnebegravelser, fra Å 62-.
240. Usædelighed, modarbejdelse af den offentlige, og foranstaltninger mod venerisk smitte, O 1-9 og Å 19-33.
241. Vandklosetter, O 7-9 og Å 19-22, se også nr. 385 og 386.
- III. Topografiske forhold m. m., ejendoms-, bolig- og husleje-forhold.**
301. Tabelværker over ejendoms-, beboelses- og husleje-forholdene (hvor en henvisning i det følgende vedrører en række tabelværker og evt. P 28 eller 29 skrives blot: E),
a. København, 1875: T 1, 1880: T 6, 1885: T 9, 1890: T 10.
b. København, Frederiksberg, Sundbyerne og Ueterslev, 1895: T 11.
c. København (m. Sundbyerne), Frederiksberg og Gentofte, 1901: T 12-13, 1906: T 16, 1911: T 19, 1916: T 20, 1921: T 22, 1925: T 23.
d. København, Frederiksberg og Gentofte samt omegnskommunerne, 1930: T 24, 1935: T 25, 1940: T 26, 1945: T 27, 1950: T 28, 1955: P 28, 1960: P 29.
302. Arbejderboliger i København og nabokommuner, 1901: T 13.
303. Areal,
a. Københavns, på bydele, O 1-9 og Å 19-43.
- Nr.
- b. efter anvendelse, bydele og ejer, Københavns, O 8-9 og Å 19-30 og Å 42, hovedstadens, fra Å 43-, T 26, M 64/12, s. 249.
c. gaders og vejes, O 8-9 og fra Å 19-.
d. lejligheders, 1925: T 23, 1940: T 26, de nyopførtes, O 2-9 og fra Å 19-, årlig i M fra 1926,
e. etagearealet, O 2-9 og Å 19-35, 1875: T 1.
f. etagearealets anvendelse i forskellige københavnske bydele 1932, M 32/12 s. 122, øvrige bydele, manuskript i stat. kontor, 1945 (også for Frederiksberg): M 55/5 s. 101; 1956, i det indre København: M 62/6, s. 125 og Å 62.
304. Beboelsesejendomme, fordelt efter forskellige kriterier, se nr. 306, 323, 327, 328, 333, 336, 367.
305. Beboelsestæthed 1880: T 6, 1885: T 9.
306. Beboerantal,
a. i ejendomme, O 6-9 og Å 19-52, E fra 1890.
b. i lejligheder, O 6-9 og fra Å 19-, E 1880 og fra 1890, M 25/1 s. 2.
307. Bebyggelige grundarealer, Å 21-24, T 26.
308. Bebyggelsens karakter, O 6-9 og Å 19-52, E fra 1925.
309. Blandede lejligheder, O 6-9 og Å 19-46, E 1875 og fra 1901.
310. Boliganvisningsudv. fra Å 47-, fra M 1945-1951.
311. Boligbehovet i hovedstadsområdet, beregnet på grundlag af interviewundersøgelse 1957, P 28.
312. Boligbyggeri,
a. det samlede, O 2-9 og fra Å 19-, månedligt i M fra 1936, inden for halvår nov. 1925-sept. 1950, kvartalsvis og årligt i M fra 1951. Diagram, fra Å 47-, se også nr. 303 d og 318.
b. det støttede, fra Å 22-.
313. Boligtællinger, se nr. 301, samt 1924: M 25/1 s. 2.
314. Bolværker, O 1-9 og fra Å 19-.
315. Bosiddende befolkning se nr. 109 e.
316. Butikker,
a. efter branche, E fra 1940.
b. efter leje, E fra 1940.
c. nyopførte, O 6-9 og fra Å 19-.
d. ledige, O 3-9 og fra Å 19-.
317. Byggeprisindeks, se nr. 607.
318. Byggevirksomheden,
a. København og Frederiksberg, april flyttedag 1907-1925 og oktober flyttedag 1912-1925: BF, P 13, M fra 1926.
b. Gentofte: M fra 1930.
c. Gladsaxe, Lyngby-Taarbæk og Søllerød: M fra 1933.
d. Glostrup, Tårnby, Hvidovre og Rødovre: M fra 1937.
e. Brøndbyerne, Herlev, Birkerød og Hørsholm: M fra 1945.
f. Ballerup-Måløv, Dragør, Farum, Herstederne, Høje-Taastrup, Store Magleby, Vallensbæk og Værløse: M fra 1951.
g. geografisk ford., diagram, fra Å 52-, M fra 1952.
h. Byggetidens varighed, M fra 1948 (M 48/1, s. 13, sidst i M 65/1 s. 25).
Se også nr. 312 og 363 d.
319. Børnerige familier i hovedstaden, fra Å 42-Å 61, E fra 1940.
T 27, T 28 og M 58/10 s. 308.
320. Børnetal, Å 26-41 og fra Å 45-, E fra 1935.
321. Centralvarme,
a. antal lejligheder med, fra Å 26-, se nr. 383.
b. og lejlighedsindh. civilstand, Å 42-52, T 26.
c. og huslejens størrelse, fra Å 38-, E fra 1940.
Se endvidere nr. 385 og 386.

- Nr.
322. Civilstand, lejlighedsindehavernes, fra Å 31-, E 1901, 1911 og fra 1930.
323. Distriktsfordeling,
a. af lejligheder, O 6-9 og fra Å 19-, E fra 1901.
b. af ejendomme, O 6-9 og Å 19-52, E til 1945.
324. Ejendomme, se nr. 304 og 337.
325. Ejendomssalg, se nr. 613.
326. Ejendomsskatter i forhold til lejeindt., 1875: T 1.
327. Ejendomsskyldvurdering,
a. efter ejendommens art, O 9 og fra Å 19-.
b. efter skyldkredse, O 7-9 og fra Å 19-.
c. se også 366 c.
d. Ejendomsskyldsværdistigning, Å 57-58.
328. Ejerforhold,
a. ejendomme efter, 1876: T 1, 1916: T 20, se også nr. 347.
b. lejligheder efter, O 9 og fra Å 19-, E 1916, og fra 1925.
329. Elektrisk køkken, se nr. 342.
330. Elektrisk lys, antal lejligheder med, Å 26-30 og fra Å 42-, E fra 1925.
331. Elevator, T 26, se også nr. 504.
332. Erhverv, lejlighedsindehaverens, E fra 1906.
333. Etager,
a. antal i ejendomme, O 6-9 og Å 19-51, E fra 1890 til 1945.
b. fordeling af lejligheder på, O 6-9 og Å 19-52, E fra 1875.
334. Etageareal, se nr. 303 c og f.
335. Fabrikbygninger, O 6-9 og Å 19-52, E.
336. Forhus og baghus, O 6-9 og fra Å 19-, E fra 1875.
337. Forretningsejendomme, O 6-9 og Å 19-52, E.
338. Forretningslokaler,
a. fra Å 26-, E fra 1925.
b. efter virksomhedens art, fra Å 43-.
c. efter lejesum, E fra 1940.
d. ledige, O 3-9 og fra Å 19-.
e. nyopførte, O 6-9 og fra Å 19-.
339. Frihavn, O 5-9 og fra Å 19-.
340. Fælleshusholdninger, O 6-9 og fra Å 19-, E fra 1925.
341. Gader,
a. areal, længde og belægning, O 8-9 og fra Å 19-.
b. lejlighedsfordeling på, E 1875-1885 og 1895-1901.
342. Gas eller elektrisk køkken, antal lejligheder med, fra Å 42- og E.
343. Grundværdistigning,
a. i Valby, Å 21-24.
b. i hovedstaden 1932-1936, M 36/10 s. 214.
c. i hovedstadsområdet 1950-1956, Å 57-58.
344. Grundkøb og -salg samt ekspropriation af grunde, kommunens, fra Å 44-.
345. Havnene, O 1-9 og fra Å 19-, T 3.
346. Historisk oversigt, fra Å 40-.
347. Husejerne i København og på Frederiksberg 1940: M 43/5 s. 120.
348. Husleje, se nr. 363.
349. Huslejenævn,
a. københavnske, 1917-18: P 23, Å 19-21, april 1920: BF 1920/21 till. s. 57 f., årlig i M 1926-30.
b. hovedstadens, M 51/11 s. 448 og fra Å 53-60.
350. Husmedhjælp, fra Å 19-, E fra 1890.
351. Husstande se nr. 149 og 306 b.
352. Husvilde,
a. den 1. november 1924: M 25/1 s. 4.
b. se nr. 947.
353. Indlogerede familier, se nr. 369 og 378.
- Nr.
354. Indtægt og husleje, 1916: T 20, 1930: T 25.
355. Installationer, se nr. 385.
356. Jordvurdering, se nr. 327.
357. Kajer, O 1-9 og fra Å 19-.
358. Kloaker, O 8-9, og fra Å 19-.
359. Kolonihaver, Å 22-37, og fra Å 42-.
360. Kystlinie, Københavns, Å 28-43.
361. Køkkenforhold,
a. København, 1885: T 9, 1890: T 10.
b. København og Frederiksberg, 1895: T 11.
c. København, Frederiksberg og Gentofte, 1906: T 16, 1925: T 23, 1950: T 28, 1955: P 28.
362. Ledige lejligheder,
a. O 3-9 og fra Å 19-.
b. og byggevirksomheden, se nr. 318.
c. ved boligtællingen 1911: T 19, 1916: T 20.
363. Leje,
a. gennemsnitlig, O 6-9 og fra Å 19-, E.
b. fordeling af lejligheder efter, fra Å 32, E.
c. for lejligheder med og uden centralvarme, fra Å 38-, E fra 1940.
d. pr. arealenhed, 1875: T 1, 1925: T 23, 1940: T 26, for nyopførte lejligheder årlig i M fra 1926.
e. for forretningslokaler, se nr. 338.
f. forholdet mellem indkomst og husleje for husstande boende i 2-4 værelses udlejningslejligheder i hovedstadsområdet.
Se endvidere nr. 366.
364. Lejeforholdets art og gennemsnitlig leje, Å 31-46, E fra 1935.
365. Lejestigning, O 7-9 og fra Å 19-Å 61.
1916-24: M 25/1 s. 7.
1925: T 23.
1930: T 24.
1930-33: M 33/9 s. 140.
1930-35: M 36/11 s. 225 og T 15.
1935-40: T 26.
1940-45: T 27.
1945-50: T 28.
1950-55: P 28.
1955-60: M 65/1 s. 1.
366. Lejeværdi,
a. samlet, O 6-9 og fra Å 19-, E.
b. for forretningslokaler, fra Å 43-, E fra 1940.
c. og ejendomsskyldvurdering, fra Å 38-.
367. Lejligheder, ejendomme fordelt efter antallet af, O 6-9 og Å 19-41, E fra 1890 til 1945.
368. Lejlighedsbehovet, E fra 1925, M 42/4 s. 44.
369. Logerende, O 6-9 og fra Å 19-, E fra 1890.
370. Lysthusbeboelser, se nr. 382.
371. Nedstyrtningskakt, T 26.
372. Nygiftes boligforhold, M 55/9 s. 223 og M 63/8 s. 119.
373. Obligationskurser og byggevirksomheden 1920-35: M 36/4 s. 73.
374. Opførelsesår, lejligheder fordelt efter, fra Å 24-, E fra 1925 og M 58/6 s. 171.
375. Overbefolkede lejligheder, fra Å 24-, E fra 1925, 1924: M 25/1 s. 5.
376. Parcelbyggeri, fra Å 32-.
377. Parker, fra Å 42-, T 26.
378. Samboende familier,
a. oplysninger om udlændinge indvandret til hovedstaden under krigen og om, 1917: P 22.
b. i København, Frdbg. og Gentofte, 1921: P 25.
c. 1924: M 25/1 s. 3.
1930 og 1931: M 31/9 s. 96.
1935 og 1942: M 42/11 s. 165.
1943: M 43/10 s. 236.

Nr.

- 1946: M 46/8 s. 169.
 1947: M 47/5 s. 105.
 1948: M 48/10 s. 242.
 1949: M 49/9 s. 216.
379. Sammenligninger med byer,
 a. i udlandet, 1885: T 9.
 b. i provinsen, Å 20-25.
 c. i provinsen samt i Norge og Sverige, E 1925-1950.
380. Saneringsområder, Adelgade-Borgergadekvarteret 1935: T 25.
381. Skyldkredse, fra Å 19-.
382. Sommerhuse, beboelse af, fra Å 26-, M 25/1 s. 4, E fra 1925.
383. Specialundersøgelse vedrørende de københavnske beboelseslejligheder og forretningslokaler, der har fået bygningsattest, årligt i M fra 1928 til 1956, se nr. 303 d.
384. Tilskud til boligbyggeri fra Å 22-.
385. Udstyr, lejlighedernes fra Å 26-, E fra 1925.
386. Udstyrsforandringer og lejeændringer, T 26.
387. Vandarealer,
 a. Københavns, fra Å 42-.
 b. havnenes, O 1-9 og fra Å 19-, T 3.
388. WC, se nr. 385 og 386.
389. Værelsesantal, lejligheders, O 6-9 og fra Å 19-, E fra 1880, 1924: M 25/1 s. 6.

IV. Meteorologiske forhold.

401. Barometerstand, O 1-9 og fra Å 19-.
402. Frostdage, O 2-9 og fra Å 19-.
403. Is i havnen, O 2-9 og fra Å 19-.
404. Middelvindstyrke, fra Å 27-.
405. Månedlige oplysninger i M fra 1943.
406. Nedbør, O 1-9 og fra Å 19-.
407. Solskinstimer, fra Å 44-.
408. Temperatur, O 1-9 og fra Å 19-.
409. Vindhypighed, O 1-9 og fra Å 19-.

V. Erhvervsforhold m. m.

501. Adgangsbeviser for fremmede handelsrejsende, O 1-9 og Å 19-37.
502. Agenturer, fra Å 26-Å 61.
503. Arbejdere, O 6-9 og fra Å 19-.
504. Arbejdstilsynet, O 3-9 og fra Å 19-.
505. Bagerier, O 9 og fra Å 19-.
506. Bevillinger, beværter- og gæstgiver-, O 1-9 og fra Å 19-.
507. Brugsforeninger, O 9 og fra Å 19-.
508. Bryggerier, O 6-9 og fra Å 19-.
509. Dampkedler under off. tilsyn, O 2-9 og fra Å 19-.
510. Dagrenovation, fra Å 19-.
511. Destruktionsanstalt, Københavns, O 7-9 og Å 19-41.
512. Detailhandel, fra Å 26-Å 61.
513. Elektricitetsforsyning, O 5-9 og fra Å 19-, månedligt i M fra 1938.
514. Engroshandel, fra Å 26-Å 61.
515. Erhvervstælling,
 a. O 6-9, fra Å 19-Å 61 og fra Å 63-.
 b. tabellarisk fremstilling af befolknings- og erhvervsforhold vedrørende de industridrivende i København, af erhvervenes antal og omfang samt af arbejdslønnen i året 1882: T 7.
 c. i København, Frederiksberg og Gentofte 1925: M 28/5 s. 34.

Nr.

- d. i hovedstaden og dens omegnskommuner, 1935: M 38/9 s. 160, 1948: M 49/6 s. 127 og M 54/10 s. 244.
516. Firmaregistret, anmeldelser til, O 1-9 og Å 19-33.
517. Fisketorget, Å 33-55, månedligt i M fra 1940 til 1956.
518. Fjerkræ,
 a. tilført salgshallen, fra Å 36-, månedligt i M fra 1941.
 b. gennemsnitsnoteringer, Å 40-41, månedligt i M fra jan. 1938 til sept. 1941.
519. Folkekøkkener, fra Å 22-.
520. Forbrændingsanstalter, Frederiksbergs og Gentofte, O 8-9 og fra Å 19-.
521. Forsikringsvirksomhed, O 7-9 og Å 19-48.
522. Gasforsyningen, O 1-9 og fra Å 19-, månedligt i M fra 1938.
523. Græsningen på stadens fællede, O 1.
524. Grønttorvet,
 a. tilførsler til, O 8-9 og fra Å 19-, månedligt i M fra 1932.
 b. gennemsnitsnoteringer, fra Å 19-.
525. Håndværk og industri, O 6-9 og fra Å 19-Å 61.
526. Handelsrejsende, fremmede m. adgangsbeviser, O 1-9 og Å 19-37.
527. Handelsvirksomheder, antal, personel og omsætning, fra Å 26-Å 61, se også nr. 515.
528. Hoteller,
 a. ankomne rejsende til, fra Å 26-58, på måneder i M fra 1924-juni 1959.
 b. antal sengepladser på: fra Å 62-, og årligt i M fra 1961.
 c. kapacitetsudnyttelse, fra Å 62-, og årligt i M fra 1961.
529. Husdyrholdet, O 1-9 og Å 19-28, se også nr. 1014 og 1705.
530. Indførsel, O 1-9 og fra Å 19-.
531. Industrivirksomheder, se nr. 504, 515 og 542.
532. Konditorier, fra Å 19-.
533. Korntilførsel til Københavns torv, 1877: T 3.
534. Kvægtorvet, tilførslen til, O 2-9 og fra Å 19-, se også nr. 535.
535. Kød- og flæskhallen,
 a. tilførslen til, O 4-9 og fra Å 19-, månedligt i M fra 1938.
 b. gennemsnitsnoteringer, Å 40-41, månedligt i M fra jan. 1938 til sept. 1941.
536. Mekanisk kraft i industrien, O 6-9 og Å 19-46.
537. Mælk, tilførsel og salg af, fra Å 34-, månedligt i M fra 1947.
538. Næringsadkomster m. m., O 1-9 og fra Å 19-, 1929: M 29/11 s. 139, 1934: M 34/12 s. 182, jan. kv. 1935: M 35/1 s. 9, månedligt i M fra 1946.
539. Omsætning,
 a. af stærke drikke, Å 38-48.
 b. i handelsvirksomheder, fra Å 26-Å 61.
540. Pengeinstitutter, Å 44-48.
541. Produktionsindeks for industrien, Å 33-48.
542. Produktionsstatistik, fra Å 23-.
543. Restaurationer,
 a. antal, fra Å 26-Å 61.
 b. omsætning, Å 25-29.
544. Rutebilforretninger, Å 44-48.
545. Slagtehus, O 3-9 og fra Å 19-, M fra 1940.
546. Spiritus,
 a. fremstilling af, O 1-9 og Å 19-48.
 b. omsætning af, Å 38-48.
 c. udskænkingssteder for, fra Å 19-.

- Nr.
 547. Statskontrollerede produktioner, O 1-9 og Å 19-35.
 548. Svendepøver, O 1-9 og Å 19-32.
 549. Sønaringsbeviser, O 1-9 og fra Å 19-.
 550. Udførsel, O 1-9 og fra Å 19-.
 551. Udlændinge med opholdsbøger, O 2-9 og Å 19-28.
 552. Vandrebrev, fra Å 33-.
 553. Vandrerhjem, årligt i M fra 1961 og fra Å 62-.
 554. Vandforsyning, O 1-9 og fra Å 19-, månedligt i M fra 1947.
 555. Vareind- og udførsel, O 1-9 og fra Å 19-.
 556. Varmeværkerne, fra Å 34-, månedligt i M fra 1947.
 557. Vognmandsforretninger, Å 44-48 og fra Å 56-Å 61.

VI. Priser og pengevæsen.

601. Aktier,
 a. kurser, O 1-9 og Å 19-34.
 b. kursindeks, fra Å 32-.
 c. omsætning af, O 8-9 og fra Å 19-, månedligt i M fra 1924.
 d. udbytte, O 4-9 og Å 19-34.
 602. Aktieselskaber,
 a. bevægelsen i antal og aktiekapital, O 7-9 og fra Å 19-.
 b. indkomst og indkomstprocent, fra Å 62-.
 c. antal indregistrerede, fra Å 19-.
 d. indtægtsforhold, københavnske aktieselskabers 1910-15, P 20.
 e. se også nr. 1003.
 603. Assistenshuset, O 1-9 og fra Å 19-, månedligt i M fra 1946.
 604. Banker,
 a. regnskab og status, O 2-9 og fra Å 19-.
 b. rentesatser, Å 34-50.
 605. Brandforsikring, O 2-9 og fra Å 19-.
 606. Byggematerialer, gennemsnitspriser på, kvartalsvis i M fra 1938 og fra Å 56-, se også nr. 607.
 607. Byggeprisindeks pr. 1. jan., fra Å 34-55, M 34-55.
 608. Børsen, se nr. 601 og 629.
 609. Checkclearing i nationalbanken, fra Å 32-, månedligt i M fra 1947.
 610. Detailpriser, O 1-9 og fra Å 19-, M fra 1939.
 611. Diskonto, Nationalbankens, O 1-9 og Å 19-50.
 612. Dyrtdstillæg, antal, til arbejdere, Å 56-.
 613. Ejendomssalg, fra Å 24-, 1861-75: T 1.
 614. Elektricitetspriser, fra Å 29-.
 615. Emissioner, Å 19-50.
 616. Engrospristal, fra Å 22-.
 617. Forbrug,
 a. københavnske arbejderfamiliers, O 8.
 b. københavnske tjenestemænds, O 9 og Å 19-24.
 c. se nr. 621 og 640.
 618. Gaspriser, fra Å 29-.
 619. Grundværdier, se nr. 326 og 341.
 620. Håndværkerudgifter til byggeforetagender, se nr. 607.
 621. Husholdningsregnskaber, Å 25-28, se også nr. 617.
 622. Indekstal, se nr. 601, 607, 610, 616, 629, 640 og 645.
 623. Indlån, se nr. 604 og 638.
 624. Konkurs og likvidation, antal aktieselskaber under, fra Å 25-.
 625. Kurser, se nr. 601, 629 og 644.
 626. Livsforsikring, O 7-9 og Å 19-34.
 627. Nationalbanken, O 2-9 og Å 19-50.

- Nr.
 628. Noteringer på Københavns torve, se nr. 518, 524 og 535.
 629. Obligationer,
 a. effektiv rente, Å 34-50.
 b. kurser, O 1-9 og Å 19-34.
 c. kurser og byggevirksohmheden, M 36/4 s. 73
 d. kurser på kommunernes, O 3-9 og Å 19-50.
 e. kursindeks, fra Å 32-.
 f. omsætning af, O 8-9 og fra Å 19-, månedligt i M fra 1924.
 630. Overformynderiets københavnske afdeling, O 2-9 og Å 19-50.
 631. Pantelånerforretninger, O 3-9 og fra Å 19-.
 632. Prioritetshæftelser, O 2-9 og fra Å 19-.
 633. Pristal, se nr. 607, 610, 616, 635, 640 og 645.
 634. Rationering,
 a. gas og elektricitet, Å 40-49.
 b. levnedsmidler, Å 40-53.
 c. brændsel, Å 44-53.
 d. sæbe, soda, strømper, Å 44-49.
 e. tekstil, Å 46-49.
 f. tobaksvarer, Å 45-49.
 635. Regulerings-
 a. pristal, fra Å 63-.
 b. tillæg, antal, til tjenestemænd, Å 56-.
 636. Rentesatser, Å 34-50.
 637. Seddelomløb, O 2-9 og fra Å 19-.
 638. Sparekasser, O 2-9 og fra Å 19-.
 639. Sporvejstakster, fra Å 29-.
 640. Udgiftstal, Å 33-46.
 641. Udlån, se nr. 604 og 638.
 642. Udmøntning og indsmeltning, O 7-9 og Å 19-38.
 643. Underhold, en voksen mands, O 1-2.
 644. Valutakurser, O 1-9 og Å 19-50.
 645. Varepriser, O 1-9 og fra Å 19-.

VII. Samfærdsel.

701. Amagerbanen, fra Å 19-, M 30/6 s. 132.
 702. Automobile, O 8-9 og fra Å 19-.
 703. Befordring til arbejdsstedet, se nr. 113 a.
 704. Benzintildeling, se nr. 718.
 705. Cykler, fra Å 26-.
 706. Drosker, fra Å 20-.
 707. Fiskerfartøjer, fra Å 19-.
 708. Fremmedbesøget, se nr. 148, 167 og 177.
 709. Frihavnen, O 5-9 og fra Å 19-, se også nr. 714 og 716.
 710. Færdselssager i København, fra Å 36-.
 711. Færdselstillinger, fra Å 26-.
 712. Færdselsuheld, fra Å 29-, på måneder i M fra 1946.
 713. Førerbeviser, Å 39-40, månedligt i M 1938-40 og fra 1946.
 714. Godsmængde,
 a. i havnene, O 1-9 og fra Å 19-.
 b. med jernbane, O 1-9 og fra Å 19-.
 715. Hareskovbanen, se nr. 737.
 716. Havnene,
 a. O 1-9 og fra Å 19-, 1878: T 3.
 b. regnskab, O 2-9 og fra Å 19-.
 c. indkomne skibe, månedligt i M 1931-41 og fra 1945.
 d. topografi, 1878: T 3.
 e. strømretning i, 1861-77, T 3.
 f. vandstand i, 1861-78, T 3.
 717. Knippelsbro Langebro og Sjællandsbroen.
 a. oplukninger, fra Å 26-.
 b. trafik over og gennem, fra Å 26-, årligt i M 1942-51.

- Nr.
 718. Køretilladelser, Å 41-45, månedligt i M 1939-44.
 719. Langebro, se nr. 717.
 720. Lillebiler, Å 46.
 721. Lufttrafik, fra Å 23-, på måneder i M fra 1946, antal rejser 1925-51, diagram, fra Å 53-.
 722. Lystfartøjer, Å 36-50.
 723. Motorcykler, O 8-9 og fra Å 19-.
 724. Mørkelægning, færdselsuheld forårsaget af, Å 41-46.
 725. Nærumbanen, fra Å 47-.
 726. Omnibustrafik, fra Å 33-, se også nr. 733.
 727. Postvæsenet, O 1-9 og fra Å 19-.
 728. Privatbaner, fra Å 19-, M 30/6 s. 132.
 729. Privattelefoner i hovedstadsområdet, M 56/2 s. 27.
 730. Regeringsskibe, antal indregistrerede, fra Å 32-.
 731. Rejsende på jernbanerne, O 1-9, fra Å 19-, se også nr. 740.
 732. Rutebåde til og fra København, fra Å 51-, månedligt i M fra 1949.
 733. Rutebiltrafik, fra Å 33-, M fra 1942.
 734. Sjællandsbroen, fra Å 60-, se nr. 717 b.
 735. Skibe, antal indregistrerede, O 1-9 og fra Å 19-.
 736. Skibsfart, O 1-9 og fra Å 19-.
 737. Slangrupbanen, fra Å 19-, M 30/6 s. 132.
 738. Slusen i sydhavnen, trafikken gennem, fra Å 52-.
 739. Sporvejs- og busstrafikken, O 1-9 og fra Å 19-, M 1926-32 og i M fra 1937.
 740. Statsbanerne,
 a. by- og nærtrafik, O 1-9 og fra Å 19-, M 30/6 s. 125, M 51/5 s. 156 og på måneder i M fra 1933.
 b. fjerntrafik, O 1-9 og fra Å 19-, på måneder i M fra 1951.
 741. Taxadrosker, fra Å 20-.
 742. Telefonvæsenet, O 1-9 og fra Å 19-.
 743. Telefoner i hovedstadsområdet, private M 56/2 s. 27.
 744. Telegrafvæsenet, O 1-9 og fra Å 19-.

VIII. Politi- og retsvæsen m. m.

801. Anholdelser, O 1-9 og fra Å 19-Å 61.
 802. Arbejdshuse 1835-78: T 4.
 803. Arresthuse, O 1-9 og fra Å 19-.
 804. Auktioner, O 3-9 og Å 19-52.
 805. Berusede,
 a. anholdte, O 1-9 og fra Å 19-Å 61.
 b. delt efter alder og køn, Å 38-40.
 806. Borgerlige retspleje, O 7-9 og fra Å 19-.
 807. Domfældelser, O 1-9 og fra Å 19-.
 808. Dødsboer, O 7-9 og fra Å 19-.
 809. Fogedforretninger, O 7-9 og fra Å 19-.
 810. Forbrydelser, O 1-9 og fra Å 19-.
 811. Forligskommissioner, O 7-9 og Å 19-53.
 812. Fængsler, O 1-9 og fra Å 19-.
 813. Konkurser, O 7-9 og fra Å 19-, se også nr. 624.
 814. Kriminal retspleje, O 1-9 og fra Å 19-.
 815. Notarialforretninger, O 7-9 og fra Å 19-.
 816. Politivæsenet, O 1-9 og fra Å 19-.
 817. Prioritetshæftelser, O 7-9 og fra Å 19-, se også nr. 632.
 818. Retsbistand, studentersamf., O 4-9 og fra Å 19-.
 819. Retspleje, se nr. 806 og 814.
 820. Strafferetsplejen, se nr. 814.
 821. Testamentsattestationer, fra Å 22-.
 822. Tvangsakkorder, fra Å 29-Å 61.
 823. Tvangsauktioner, fra Å 19-.

- Nr.
 824. Udpantninger for skat ved kommunale pante-fogeder, fra Å 24-.
 825. Underretternes virksomhed, O 1-9 og fra Å 19-.
 826. Vekselprotester, fra Å 22-.

IX. Sociale forhold.¹

901. Afholdsbevægelsen, O 8-9 og Å 19-37.
 902. Alderdomshjem, fra Å 32-.
 903. Aldersrente, se nr. 934.
 904. Almindelig hospital, Københavns plejehjem, fra Å 32-, se også nr. 212.
 905. Arbejderulykkesforsikring, O 7-9 og Å 19-51.
 906. Arbejdsanvisning, O 7-9 og fra Å 19-, se også nr. 924.
 907. Arbejdsgiverforening, dansk, O 7-9 og fra Å 19-.
 908. Arbejdslønnen i håndværk og industri,
 a. O 7-9 og fra Å 19-.
 b. 1882: se 515 b, 1892: P 4, 1898: P 7, 1904: P 11, 1909: P 14.
 c. se i øvrigt nr. 941, 956 b og 957.
 909. Arbejdsløse,
 a. 1901: T 15, 1906: T 17, 1911: T 18.
 b. tilmeldt centralarbejdsanvisningskontoret, månedligt i M 1926-37.
 c. i København og på Frederiksberg, O 7-9 og Å 19-41.
 1934: M 34/12 s. 114,
 1935: M 35/9 s. 161,
 1936: M 36/10 s. 195,
 1939: M 39/9 s. 181.
 1940: M 40/9 s. 148, månedligt i M fra 1947.
 d. i hovedstaden (inkl. forstæder), Å 41-48,
 1941: M 41/8 s. 162 og månedligt i M fra 1942, diagram i M fra 1950.
 e. arbejdsløshedsprocent i hovedstaden, fra Å 41-.
 f. i hovedstaden og hele landet 1947-51, diagram fra Å 52-.
 910. Arbejdsløshedsforsikrede, O 8-9 og fra Å 19-.
 911. Arbejdsstandsninger, O 6-8.
 912. Arbejdstiden i industrien, O 5-8, se også nr. 908 b.
 913. Barselhjælp, fra Å 34-.
 914. Begravelseskasser, O 7-9 og Å 19-42.
 915. Beskæftigelsesforanstaltninger, Å 40-46, M 48/10 s. 279.
 916. Boliganvisningsudvalgenes virksomhed, se 410.
 917. Børneforsorg, O 7-9 og fra Å 19-.
 918. Børnehaver, fra Å 41-.
 919. Børnehjem, fra Å 41-.
 920. Børnehjælpsdagen, O 8-9 og Å 19-35.
 921. Børnetilsyn, fra Å 25-.
 922. Børneværn, O 8-9 og fra Å 19-.
 923. Børneværn, forebyggende, fra Å 41-.
 924. Centralarbejdsanvisningskontoret, O 6-9 og fra Å 19-, på måneder i M fra 1947 se også 909 b.
 925. Centralkontoret for hjemløse mænd, Å 32-40.
 926. Dagshjem for småbørn, fra Å 36-.
 927. Enkebørnsunderstøttelse, O 9 og fra Å 19-.
 928. Enker,
 a. pension til, fra Å 61-.
 b. hjælp til enker, fra Å 61-.
 929. Fagforeninger, O 7-9 og fra Å 19-.
 930. Fattighjælp, O 1-9 og fra Å 19-.
 931. Fattigvæsenets historie 1816-78: T 4.
 932. Ferieforanstaltninger, børns, fra Å 39-.
 933. Folkeforsikring, fra Å 34-.

¹ De forskellige hjælpeformer er i oversigten optaget under deres nuværende betegnelse, mens henvisningerne gælder begrebet uden hensyn til den tidligere betegnelse, f. eks. er værgerådsinstitutionen (fra O VIII) medtaget under betegnelsen børneværn, selv om denne betegnelse først blev indført 1933.

- Nr.
934. Folkepension,
 a. antal folkepensionister, O 5-9 og fra Å 19-
 b. udgifter til folkepension, O 5-9 og fra Å 19-
 c. folkepensionistboliger, fra Å 41-
 d. huslejetilskud, se nr. 945.
935. Forsorg, offentlig, fra Å 34-.
936. Forsørgelsesvæsen, O 1-9 og fra Å 19-.
937. Forsættelsessygekasser, fra Å 43-.
938. Frelsens hær, fra Å 22-.
939. Fritidshjem, fra Å 40-.
940. Funktionærlønninger, Å 66.
941. Fæstevæsenet, O 5-9 og Å 19-28.
942. Handels- og kontormedhj. løn, O 9 og Å 19-23.
943. Hjemmehjælp, fra Å 62-.
944. Hjemmesygepl., kommunale, O 1-9 og fra Å 19-.
945. Huslejetilskud, fra Å 57-, se nr. 319 og 934 d.
946. Husmoderafløsning, udgifter til, fra Å 51-, antal afløser og antal tilfælde, fra Å 56-.
947. Husvilde,
 a. antal, O 1-9 og fra Å 19-Å 61.
 b. forsorgen 1. nov. 1924: M 25/1 s. 4.
948. Invalideforsikring, fra Å 23-.
949. Invalidepension, fra Å 59-, se nr. 950.
950. Invaliderente, fra Å 23-Å 58, se nr. 949.
951. Kirkens korshær, fra Å 44-.
952. Kommunehjælp, O 1-9 og fra Å 19-.
953. Kontingenthjælp, fra Å 35-.
954. Kvindeligt tyendes løn, O 9 og Å 19-24.
955. Legatmidler under kommunal bestyrelse, O 1-9 og fra Å 19-.
956. Lærlinge,
 a. kontrakter, Å 19-24 og fra Å 42-
 b. løn, Å 24-28 og fra Å 44-.
957. Løn se nr. 908, 942, 956 b og 958.
958. Lønarbejderes lønforhold, kommunens, Å 20-65.
959. Menighedsplejer, O 8-9 og fra Å 19-.
960. Mødrehjælpsinstitutionen, fra Å 44-.
961. Plejebørn, O 1-9 og fra Å 19-.
962. Rabatmærker, Å 40-48 og Å 51-53.
963. Samaritanvirksomheden, O 5-9 og Å 19-25.
964. Skolebørns bespising, se nr. 230.
965. Spædbørnsstatistik, 1948-57 M 59/11, s. 237 og fra Å 62-.
966. Sundhedsplejersker,
 a. antal, fra Å 42-
 b. virksomhed, fra Å 62-, M 59/11 s. 237.
967. Sundholm, fra Å 32-.
968. Svagbørnskolonier, fra Å 38-.
969. Sygeforsikring, fra Å 40-.
970. Sygekasser, O 2-9 og fra Å 19-.
971. Særhjælp, O 1-9 og fra Å 19-.
972. Tilsynsværgemål, fra Å 41-.
973. Udlændinge m. fl., hjælp til, fra Å 34-.
974. Udsalgssteder, Københavns kommunes, Å 40-50.
975. Udvidet hjælp, Å 65.
976. Ulykkesforsikring, O 7-9 og Å 19-51.
977. Underholdsbidrag, O 8-9 og fra Å 19-.
978. Understøttede personer, O 1-9 og Å 19-37.
979. Understøttelsesforening, Københavns, O 8-9 og Å 19-37.
980. Ungdomslejre, Å 40-46.
981. Velgørenheden, 1877: T 2, 1903: P 10.
982. Vuggestuer, fra Å 41-.
- X. Finansielle forhold.**
1001. Afgifter, O 1-9 og fra Å 19-.
1002. Akcise på varer i Københavns havn, 1865-77: T 3.
- Nr.
1003. Aktieselskaber,
 a. beskatning, O 7-9 og fra Å 19-
 b. indtægtforhold, se nr. 602 d.
 c. aktiekapitalens størrelse, fra Å 62-
 d. erhverv, fra Å 62-.
1004. Amtsskatte, fra Å 40-.
1005. Børnetilskud, M 55/4 s. 84.
1006. Ejendomsskatte, O 1-9 og fra Å 19-.
1007. Ejendomsskyld, se nr. 327 og 1006.
1008. Erhvervsbeskatning,
 a. O 7-9 og fra Å 19-, årligt i M fra 1940.
 b. mellem hovedstadskommunerne, M 44/4 s. 104 og M 50/10 s. 277.
 c. se også nr. 113 og 1525.
1009. Forlystelsesafgift, O 1-9 og fra Å 19-.
1010. Formue,
 a. kommunernes, O 1-9 og fra Å 19-
 b. skatteydernes fordeling efter, fra Å 24-, årligt i M, se nr. 1015.
 c. distrikter 1961: Å 62.
 d. distrikter og roder 1961: M 62/10 s. 247.
1011. Formueskat,
 a. til staten, O 7-9 og fra Å 19-
 b. til den fælleskommunale udligningsfond, Å 38-58.
1012. Fælleskommunal udligningsfond, Å 38-58.
1013. Hovedstadsudligning, fra Å 39-, M 44/4 s. 113.
1014. Hunde og hundeafgift, O 1-9 og fra Å 19-, M 39/7 s. 161.
1015. Indkomstforhold,
 a. fordeling efter erhverv, O 8-9 og fra Å 19-
 b. indkomstforholdene i København, 1862 og 1892: P 3, 1898: P 6.
 c. indkomst- og formueforholdene i København, 1907: P 12, 1912: P 17.
 d. københavnske skatteydere, årligt i M 24-27.
 e. københavnske beboeres, 1927/28: M 27/7 s. 46.
 f. København, Frederiksberg og Gentofte, årligt i M 28-33.
 g. København, Frederiksberg og Gentofte, samt hovedstadens omegnskommuner, årligt i M fra 1933.
 h. fordeling efter alder, 1907: P 12, 1912: P 17, M 41/2 s. 45, M 55/4 s. 81, Å 58 - Å 59 og Å 62-
 i. bydele M 36/2 s. 27.
 k. distrikter 1961: Å 62.
 l. distrikter og roder, 1946: M 48/11 s. 286, 1961: M 62/10 s. 247.
 m. børnetal, M 38/2 s. 62 og Å 64.
 n. forholdet mellem indkomst og formue, 1907: P 12, 1912: P 17, 1930: M 31/11 s. 112 og Å 58 - 59, 1959: Å 62.
 o. forsørgerstilling, fra Å 53-, M 34/5 s. 55, M 41/2 s. 45, 41/10 s. 201, M 43/4 s. 86, M 55/4 s. 81 samt årligt i M fra 1950.
 p. fødested og formue, 1907: P 12.
 r. køn, fra Å 53-, 1862 og 1892: P 3, 1898: P 6, 1912: P 17, M 31/11 s. 122, M 33/3 s. 40, M 41/2 s. 45, M 41/10 s. 201, M 43/4 s. 86 samt årligt i M fra 1950.
 s. millionformuer, bevælgelsen i antallet i hovedstaden 1947-51: M 54/8 s. 171.
 t. for til- og fraflyttere til København, årligt i M fra 1956 til 1963.
 u. for omegnsbeboere med indkomst fra København og københavnerne med indkomst fra omegnskommunerne i 1957: M 58/7 s. 189 og fra Å 58-.

- Nr.
- v. bruttoindkomsternes, fradragenes og formuer-
nes fordeling efter art for de københavnske
skatteydere i skatteårene 1960/61 og 1961/
62, M 62/8 s. 169.
- x. forholdet mellem indkomst og husleje for hus-
stande boende i 2-4 værelseres udlejningslejligh-
heder i hovedstadsområdet, M 63/10 s. 213.
1016. Indkomstskat,
a. til kommunen, O 1-9 og fra Å 19-. I pct. af
samlet indkomst M 55/4 s. 75 og Å 56-63.
b. til staten, O 7-9 og fra Å 19-. I pct. af samlet
og ansat indkomst M 55/4 s. 75 og fra Å 56-
c. til den fælleskommunale udligningsfond, fra
Å 38-Å 61. I pct. af samlet indkomst M 55/4
s. 75.
d. for forskellige indkomster, fra Å 40-
e. fordeling efter indkomstklasser, årligt i M
1939-43 samt i M 55/4 s. 75.
f. de personlige indkomstskaeters fordeling på
indkomst-, erhvervs- og aldersgrupper i Kø-
benhavns kommune, M 55/4 s. 75 og Å 56-
g. lempelse for merindtægt, fra Å 61-
h. investeringsfondhenlæggelser, fra Å 61-
i. børnetilskud, fra Å 61-
j. sømandsskat, fra Å 61-
k. opsparingsordning for unge ikke-forsørgere,
Å 61.
l. folkepensionsbidrag, fra Å 61-
m. invalidepensionsbidrag, fra Å 62-.
1017. Indtægter, kommunernes, O 1-9 og fra Å 19-.
1018. Kapitalregnskaber, kommunernes, Å 42-45.
1019. Lån, kommunernes, O 1-9 og fra Å 19-, se
også nr. 629 d.
1020. Medianindkomst, fra Å 62-, og årligt i M fra
1960.
1021. Omsætningsafgifter, O 1-9 og fra Å 19-.
1022. Opsparing, se nr. 1023.
1023. Privatforbrug og opsparing for københavnske
skatteydere 1960/61-1963/64 M 65-66/5 s. 109.
1024. Regnskaber, kommunernes, O 1-9 og fra Å 19-.
1025. Restaurationsvirksomhedernes omsætning, se nr.
543 b.
1026. Selskabsbeskatning, O 7-9 og fra Å 19-.
1027. Selverhvervende gifte kvinder, fra Å 51-,
1931: M 33/5 s. 68,
1940 og 1944: M 45/5 s. 104,
1948: M 50/9 s. 243,
1952: M 55/1 s. 3,
årligt i Å 1956-60 og 1965.
1028. Skatteindkomst, O 1-9 og fra Å 19-.
1029. Skatter, se nr. 1004, 1006, 1011, 1012 og 1016.
1030. Skattepligtiges børneantal, se nr. 1015 m.
1031. Skatterestancer, udpantning for, se nr. 809 og
824.
1032. Skatteydernes fordeling efter forsørgerforhold
og køn, se nr. 1015 o og 1015 r.
1033. Spiritusafgift, O 1-9 og fra Å 19-.
1034. Status, kommunernes, O 1-9 og fra Å 19-.
1035. Udskrivningsprocent, fra Å 62-.
1036. Udgifter, kommunernes, O 1-9 og fra Å 19-,
pr. indbygger, fra Å 52-60.
- XI. Kulturelle forhold.**
1101. Aftenskoler, se nr. 1102, 1120 og 1160.
1102. Arbejdernes oplysningsforbund, Københavns af-
deling, fra Å 44-.
1103. Aviser, se nr. 1109.
1104. Biblioteker, offentlige, O 1-9 og fra Å 19-.
- Nr.
1105. Biografer,
a. O 7-9 og fra Å 19-
b. i København, M 1929-33.
c. i hovedstaden, M 37/11 s. 232 og årligt i M
fra 1948.
d. diagram, M 50/11 s. 351, M 51/12 s. 476,
M 63/4 forsiden.
e. besøget i, på måneder i M fra 1934.
f. se også nr. 1114 og 1115.
1106. Brevduetotalisator, fra Å 52-.
1107. Børneskolen, O 1-9 og fra Å 19-.
1108. Cyklebanen, fra Å 23-.
1109. Dag- og ugebladernes oplagstal, fra Å 52-.
1110. Distriktsbladernes oplagstal, fra Å 52-.
1111. Eksamensskoler, O 1-9 og fra Å 19-.
1112. Folkekirken,
a. kirker, årligt i M fra 57 og fra Å 57-
b. menighedsrådsvalg, fra Å 58-
c. siddepladser i kirker, årligt i M fra 57 og
fra Å 57-
d. præster, årligt i M fra 57 og fra Å 57-
e. optagelser i, M 57/4 s. 129 og fra Å 57-
f. udmeldelser af, årligt i M fra 1957 og fra Å 57-.
1113. Folkeskolen, O 1-9 og fra Å 19-.
1114. Forlystelser, offentlige, O 1-9 og fra Å 19-.
1115. Forlystelsesafgift, fra Å 19-, se også 1009.
1116. Forlystelsesetablissementer i København og på
Frederiksberg, på måneder i M fra 1934.
1117. Fortsættelseskursus, kommunale, fra Å 35-.
1118. Galopbanen, fra Å 23-.
1119. Gymnasier, O 1-9 og fra Å 19-.
1120. Handelskoler, O 6-9 og fra Å 19-.
1121. Idrætsanlæg, fra Å 58-.
1122. Idrætsudøvere, organiserede, fra Å 44-.
1123. Idrætsorganisationer, M 37/6 s. 123.
1124. Idrætsparken, Å 25-40.
1125. Kirkestatistik,
a. altergæster årligt i M fra 1957, Å 44-54 og
fra Å 57-
b. begravede i M fra 1958 og fra Å 58-
c. besøget i kirkerne i 1964: M 65-66/8 s. 177.
d. dåbshandlinger, M 39/11 s. 216, årligt i M
fra 1957 og fra Å 57-
e. dødsfald årligt i M fra 1958 og fra Å 58-
f. folketal årligt i M fra 1957 og fra Å 57-
g. fødte årligt i M fra 1957 og fra Å 57-
h. kirker, antal og siddepladser årligt i M fra
1957 og fra Å 57-
i. konfirmationer, M 39/11 s. 216, årligt i M
fra 1957 og fra Å 57-
j. mæglinger årligt i M fra 1957 og fra Å 57-
k. navngivninger årligt i M fra 1957 og fra Å
57-
l. optagelser i folkekirken, M 57/4 s. 129 og
Å 57-
m. præster, antal årligt i M fra 1957 og fra Å
57-
n. udtrædelser årligt i M fra 1957 og fra Å 57-
o. anerkendte trossamfund, altergæster, begrav-
elser, dåb, dødsfald, fødsler, kirker (antal
og siddepladser), konfirmation, medlemmer
af menigheden, mæglinger, navngivninger,
præster og viesler årligt i M fra 1960 og fra
Å 60-.
1126. Klassekvotient i de københavnske kommune-
skoler, O 1-9 og fra Å 19-.
1127. Kommunebiblioteker, O 3-9 og fra Å 19-.
1128. Kommuneskoler, O 1-9 og fra Å 19-.
1129. Kursus, O 1-9 og fra Å 19-.

- Nr.
1130. Lærestalter, højere, O 1-9 og fra Å 19-.
1131. Lærere og lærerinder, O 1-9 og Å 19-63.
1132. Museer, besøget på, O 1-9 og fra Å 19-.
1133. Private skoler, O 1-9 og fra Å 19-.
1134. Præliminærkursus, fra Å 19-.
1135. Radiospredning, statens, Å 26-37.
1136. Rundetårn, fra Å 30-.
1137. Seminarier, fra Å 19-.
1138. Skolebogsamlinger, O 4-9 og fra Å 19-.
1139. Skolens bespisning, se nr. 230.
1140. Skolebørns erhvervsarbejde, O 6-9.
1141. Skolebørns fordeling efter skolernes art og forældrenes samfundsstilling, 1899: P 8, 1914: P 19.
1142. Skoler, tilstrømningen til de offentlige, 1884: særtryk af indberetning til magistraten.
1143. Skolesparekasser, O 6-9.
1144. Skolelægernes virksomhed, se nr. 229.
1145. Skoletandklinikker, se nr. 231.
1146. Skolevæsenet, O 1-9 og fra Å 19-.
1147. Spejderbevægelsen, fra Å 44-.
1148. Statsskoler, fra Å 19-.
1149. Studenter, O 1-9 og fra Å 19-.
1150. Teater, det kgl., O 1-9 og fra Å 19-.
1151. Teatre,
a. O 1-9 og fra Å 19-.
b. besøget i, på måneder i M fra 1934.
1152. Tekniske skoler, O 1-9 og fra Å 19-.
1153. Tipning, fra Å 52-.
1154. Tivoli, O 1-9 og fra Å 19-.
1155. Traverbanerne, fra Å 23-.
1156. Udkomne tryksager, O 1-6.
1157. Udstillinger, O 5-9 og fra Å 19-.
1158. Ugebladenes oplagstal, fra Å 62-.
1159. Undervisning af børn med bopæl i hovedstaden, O 5-9 og fra Å 19-.
1160. Undervisningsvæsen, O 1-9 og fra Å 19-.
1161. Ungdomsskoler, kommunale, O 5-9 og fra Å 19-.
1162. Zoologisk have,
a. besøget i, O 5-9 og fra Å 19-.
b. dyrestanden, fra Å 49-.
- XII. Offentlige valg.**
1201. Afstemningsområder, stemmetal inden for, O 1-9 og fra Å 19-.
1202. Borgerrepræsentationsvalg, O 1-9 og fra Å 19-.
1909: P 15,
1913: P 18,
1925: M 25/3 s. 2,
1929: M 29/3 s. 26,
1933: M 33/1 s. 2,
1937: M 37/4 s. 66,
1943: M 43/6 s. 158,
1946: M 46/1 s. 2,
1950: M 50/3 s. 47,
1954: M 54/1 s. 3,
1958: M 58/1 s. 3,
1962: M 62/1 s. 3,
1966: M 65-66/9 s. 203.
1203. Folkeafstemning,
a. om grundlovsforslag,
1920: Å 20,
1939: M 39/3 s. 64,
1953: Å 53 og M 53/2 s. 28.
b. om valgretsalderen, 1953: Å 53, M 53/2 s. 28 og 1961: Å 61, M 61/3 s. 25.
c. om »Jordloven«, M 63/2 s. 31.
1204. Folketingsvalg, O 1-9 og fra Å 19-,
1924: M 25/3 s. 2,
- Nr.
- 1926: M 26/9 s. 127,
1929: M 29/3 s. 26,
1932: M 32/8 s. 75,
1935: M 35/6 s. 123,
1939: M 39/2 s. 19,
1943: M 43/3 s. 45,
1945: M 45/7 s. 120,
1947: M 47/3 s. 43,
1950: M 50/7 s. 199,
1953: M 53/1 s. 2, M 53/6 s. 150.
1957: M 57/2 s. 27.
1960: M 60/8 s. 153.
1964: M 64/3 s. 55, M 64/5 s. 107.
1205. Folketingsvalglisten, Å 26-31, 1927/28: M 27/3 s. 22, 1928/29: M 28/2 s. 17.
1206. Forældrevalg i København, 1946: M 46/1 s. 11.
1207. Kommunale valg,
a. København, O 1-9 og fra Å 19-, se også nr. 1202.
b. Frederiksberg, Gentofte samt omegnskommunerne,
1933: M 33/1 s. 2,
1937: M 37/4 s. 66,
1943: M 43/6 s. 158,
1946: M 46/1 s. 2,
1950: M 50/3 s. 47,
1954: M 54/1 s. 3,
1958: M 58/1 s. 3,
1962: M 62/1 s. 3,
1966: M 65-66/9 s. 203.
1208. Landstingsvalg, se nr. 1215.
1209. Magistratsvalg, fra Å 54-.
1210. Menighedsrådsvalg, O 8 og fra Å 58-.
1211. Skolenævnvalg i København, 1950: M 50/3 s. 61.
1212. Skatterestancer, personer slettet af valglisten på grund af, Å 32-57.
1213. Valgdeltagelse, fordeling efter,
a. alder og køn, M 53/1 s. 150, M 61/3 s. 25.
b. alder, erhverv og køn. M 25/3 s. 4, M 29/3 s. 29, M 37/4 s. 69, M 43/6 s. 160, M 50/3 s. 47, M 50/7 s. 199, M 53/1 s. 2, M 57/2 s. 27, M 58/1 s. 3, M 62/1 s. 3.
c. alder, erhverv, køn og ægteskabelig stilling, M 54/1 s. 3, M 60/8 s. 153, M 65-66/9 s. 203.
d. for vælgere mellem 21 og 25 år, M 53/2 s. 28.
1214. Valglisten, antal personer på, O 1-9 og fra Å 19-.
1215. Valgmandsvalg, O 3-9 og Å 19-53,
1932: M 32/4 s. 36,
1939: M 39/2 s. 22,
1943: M 43/3 s. 54,
1947: M 47/1 s. 11,
1953: M 53/1 s. 9.
1216. Valgretsaldere, antal personer i, se nr. 182.
- XIII. Kommunernes tjenestemænd.**
1301. Beskæftigede personer den 26. sept. 1913: BF 1913/14, s. 1812 f.
1302. Institutioner, O 1 og fra Å 19-.
1303. Lønklasser, O 1 og fra Å 19-.
1304. Pensionister og deres økonomiske forhold, Københavns kommunes, 1915: P 21, antal pensionister, fra Å 56-.

Nr.

1305. Sygeligheden,
a. fra Å 20-,
1924/25: M 26/2 s. 18,
1924/25-1933/34: M 35/10 s. 185,
1934/35-1943/44: M 48/3 s. 55,
1945/46-1949/50: M 51/11 s. 389,
1950/51-1954/55: M 58/4 s. 91.
b. diagram over, Å 46-50, Å 52-56 og Å 58-
Å 61.

XIV. Brandvæsen og ambulancetjeneste.

1401. Ambulancetjeneste, O 8-9 og fra Å 19-.
1402. Brandvæsenet, alarmeringer, O 1-9 og fra Å 19-.
1403. Falck og Zonen O 8-9 og fra Å 19-.
1404. Ildebrande, O 1-9 og fra Å 19-.

B.

XV. Hovedstadens omegnskommuner.

I M 30/6 belyses de fleste af de nævnte forhold for 11 omegnskommuner og i M 51/5 (med stikordsregister) for 19 omegnskommuner. Å 30-50 indeholder oplysninger for 11 kommuner og Å fra 51- for 19 kommuner.

1501. Afgifter, fra Å 33-.
1502. Aktieselskaber, skat af, fra Å 33-.
1503. Aldersfordeling, Å 32-50 og fra Å 55-, se også nr. 101 d.
1504. Amtsskatter, fra Å 38-.
1505. Amtssvejenes længde, M 51/5 s. 207.
1506. Areal, kommunernes, Å 30-56, M 51/5 s. 108.
1507. Beboelsesejendomme, M 51/5 s. 139, 144 og 150.
1508. Beboelseslejligheder, fra Å 30-.
1509. Befolkning,
a. i bymæssige bebyggelser, fra Å 30-56.
b. i sogne, Å 57.
c. efter fag, arbejdsstilling og alder, M 56/10 s. 223 og fra Å 57-.
1510. Beskatningsregler, M 51/5 s. 191 og 198.
1511. Biblioteker, M 51/5 s. 221.
1512. Boligtællinger, se nr. 301 d.
1513. Byggevirksomheden, fra Å 34-, se også nr. 318.
1514. Bymæssige bebyggelser, fra Å 30-56.
1515. Børneantallet, skatteydere fordelt efter, fra Å 54-.
1516. Børneforsorg, fra Å 51-, M 51/5 s. 217.
1517. Børneskolen, fra Å 51-, M 51/5 s. 220.
1518. Centraladministrationen, Å 51-52, M 51/5 s. 204.
1519. Civilstand, Å 32-50 og fra Å 63, se også nr. 101 d.
1520. Døde, fra Å 32-.
1521. Ejendomsskatter, fra Å 30-.
1522. Ejendomsskyldværdi, fra Å 30-.
1523. Erhverv, befolkningen fordelt efter, Å 32-50 og fra Å 55-.
1524. Erhverv, skatteydernes fordeling efter, fra Å 41-59, se også nr. 1015 a.
1525. Erhvervsbeskatning, fra Å 33-, årligt i M fra 1940.
1526. Erhvervsforhold, fra Å 40-.
1527. Erhvervskommune, fra Å 40-, M 37/11 s. 216, M 44/4 s. 104, M 51/5 s. 172 og M 58/7 s. 189.
1528. Erhvervstælling, fra Å 40-Å 61, M 38/9 s. 160.
1529. Finansvæsen, fra Å 30-.
1530. Flytninger, fra Å 34-.
1531. Folketingsvalg, fra Å 53-.
1532. Folketællinger, se nr. 101 d.
1533. Forlystelsesaftigt, fra Å 33-.

Nr.

1534. Formue,
a. kommunernes, fra Å 30-.
b. skatteydernes, fra Å 30-.
c. amtsfondens, M 51/5 s. 214.
1535. Forsorg, fra Å 51-, M 51/5 s. 215.
1536. Funktionærer, Å 51-52, M 51/5 s. 122.
1537. Fælleskommunal udligningsfond, fra Å 38-Å 58.
1538. Født, fra Å 32-.
1539. Gader,
a. areal, M 51/5 s. 110.
b. længde, M 51/5 s. 207.
1540. Gartnerier, M 51/5 s. 135.
1541. Gaslevering, M 51/5 s. 203.
1542. Håndværk og industri, fra Å 32-Å 61.
1543. Handelsvirksomheder, fra Å 40-Å 61.
1544. Hospitaler, M 51/5 s. 214.
1545. Hoteller, fra Å 40-, se nr. 148 og 528.
1546. Husleje, fra Å 30-.
1547. Idrætsanlæg, M 51/5 s. 110.
1548. Indkomst- og formueforhold, se nr. 1010 og 1015.
1549. Indkomst, skatteydernes fordeling efter, fra Å 30-.
1550. Indkomstskat, fra Å 30-.
1551. Indkomstskatternes højde efter indkomsten, fra Å 42-.
1552. Indtægter,
a. amtsfondens, M 51/5 s. 214.
b. kommunernes, fra Å 30-, M 51/5 s. 202.
1553. Indvandringsoverskud, fra Å 34-.
1554. Invaliderente (fra Å 59 invalidepension), fra Å 51-, M 51/5 s. 204 og 215.
1555. Jordvurdering, fra Å 30-.
1556. Kommunale valg, fra Å 32-.
1557. Kort,
a. over hovedstadsområdet, fra Å 47-, M 51/5 s. 250.
b. over rutebilruter, M 51/5 s. 250.
1558. Køn, befolkningens fordeling efter, Å 32-50 og fra Å 55-, se også nr. 101.
1559. Landbrugsareal, fra Å 30-, M 51/5 s. 108.
1560. Ligningsprocent, fra Å 51-, M 51/5 s. 191.
1561. Motorkøretøjer, fra Å 57-Å 61.
1562. Offentlige anlæg, M 51/5 s. 110.
1563. Offentlig forsorg, se nr. 1535.
1564. Omsætningsafgifter, fra Å 33-.
1565. Parker, offentlige, M 51/5 s. 110.
1566. Regnskaber, kommunernes, fra Å 30-.
1567. Restauranter, fra Å 40-.
1568. Selskabsbeskatning, fra Å 33-.
1569. Selverhvervende gifte kvinder, fra Å 54-.
1570. Skatter, fra Å 30-.
1571. Skatteydere,
a. efter indkomst og formue, fra Å 30-.
b. efter erhverv, fra Å 41-.
c. forsørgere, ikke forsørgere, fra Å 62-.
1572. Skoler, fra Å 51-, M 51/5 s. 220, offentlig skolebespisning, fra Å 56-.
1573. Sociale forhold, fra Å 51-, M 51/5 s. 215, huslejetilskud til børnerige familier, fra Å 56-, husmoderafløsning, fra Å 56-.
1574. Status, kommunernes, fra Å 30-.
1575. Tjenestemænd, kommunernes, Å 51-52 og Å 54, M 51/5 s. 223.
1576. Trafikforhold, se nr. 701, 725, 728, 731, 732, 735, 736, 739, 740 og 741.
1577. Udgifter,
a. amtsfondens, M 51/5 s. 214.
b. kommunernes, fra Å 30-, M 51/5 s. 204.

- Nr.
 1578. Valg,
 a. kommunale, fra Å 32-, se nr. 1207 b.
 b. folketings-, fra Å 53-.
 1579. Vandringer, fra Å 34-.
 1580. Veje,
 a. areal, M 51/5 s. 110.
 b. længde, M 51/5 s. 207.
 1581. Ægteskaber, indgåede, fra Å 32-.

C.

XVI. Nordiske oversigter.

1601. Aldersfordeling, fra Å 33-.
 1602. Areal, fra Å 33-.
 1603. Automobiler, fra Å 34-.
 1604. Badeværelse, antal lejligheder med, Å 33-51.
 1605. Beboelseslejligheder, fra Å 33-.
 1606. Befolkning, fra Å 33-.
 1607. Biografer, Å 60-63.
 1608. Boligtælling, se nr. 379 c.
 1609. Brugsforeninger, Å 50-63.
 1610. Byggeomkostningsindeks, fra Å 47-.
 1611. Byggevirkksomhed, fra Å 33-.
 1612. Centralvarme, fra Å 33-.
 1613. Civilstand, fra Å 33-.
 1614. Detailpriser, indekstal for, fra Å 40-.
 1615. Døde, fra Å 33-.
 1616. Dødeligheden, fra Å 33-Å 61.
 1617. Dødsårsager, Å 36, Å 47 og fra Å 53-.
 1618. Elektricitetsforsyning, fra Å 34-.
 1619. Erhverv, befolkningens fordeling efter, Å 36-53.
 1620. Finansvæsen, fra Å 40-.
 1621. Fjernsynslicenser, fra Å 60-.
 1622. Flyvetrafik, fra Å 36-.
 1623. Flytninger, Å 36 og fra Å 47-.
 1624. Frihavnene, Å 36-63.
 1625. Fødselsoverskud, fra Å 33-.
 1626. Fødte, fra Å 33-.
 1627. Gader, Å 36-53.
 1628. Gasforsyningen, fra Å 34-.
 1629. Godsmængde, ind- og udlosset, fra Å 36-.
 1630. Håndværk og industri, Å 36-53.
 1631. Havnene, fra Å 36-.
 1632. Hospitaler, fra Å 36-.
 1633. Husleje, Å 33-49, se også nr. 379 c.
 1634. Indkomstfordeling, fra Å 50-53.
 1635. Køn, befolkningens fordeling efter, fra Å 33-.
 1636. Lån, kommunernes, fra Å 40-.
 1637. Ledige lejligheder, Å 33-48.
 1638. Lufttrafik, fra Å 36-.

- Nr.
 1639. Meteorologiske forhold, Å 65.
 1640. Motorcykler, fra Å 34-.
 1641. Omnibustrafik, fra Å 34-.
 1642. Overlevelsestavle, fra Å 62-.
 1643. Produktionsstatistik, fra Å 40-.
 1644. Radiolicenser, fra Å 60-.
 1645. Regnskaber, kommunernes, Å 40-53.
 1646. Rejsende, ankomne til hoteller, fra Å 36-58.
 1647. Separationer, fra Å 33-.
 1648. Skatter, personlige direkte, fra Å 50-, M 50/6 s. 194.
 1649. Skibsfart, fra Å 36-.
 1650. Skilsmisser, fra Å 33-.
 1651. Skolevæsenet, fra Å 36-.
 1652. Sporvejstrafiken, fra Å 34-.
 1653. Tilflyttere og fraflyttere, fra Å 47-.
 1654. Toldhavnen, Å 36-63.
 1655. Trafikforhold, fra Å 34-.
 1656. Trafikulykker, fra Å 50-.
 1657. Valg, kommunale, fra Å 34-.
 1658. Vandforsyning, fra Å 34-.
 1659. Vandringer, fra Å 33-.
 1660. Vælgere, fra Å 34-.
 1661. Ægteskaber, fra Å 33-.

D.

XVII. Forskellige forhold.

1701. Beskrivelse af Københavns kommunes faste ejendomme, 1879: T 5, 1903: T 14.
 1702. Einige statistische Angaben über Kopenhagen 1911, P 16.
 1703. Fremstilling af forskellige københavnske kommunale forhold, 1888, P 2.
 1704. Gadekodefortegnelse for København, 1963.
 1705. Hunde i København, den 5. november 1939, M 39/7 s. 161, se også nr. 1014.
 1706. Københavns kommunale forhold. 1897, P 5.
 1707. Københavns kommunes folkeregister gennem 25 år, M 47/7 s. 133.
 1708. Quelques renseignements statistiques sur la ville de Copenhague, 1921, P 24.
 1709. Registreringen af Københavns befolkning, M 29/5 s. 46.
 1710. Staden Københavns statistiske kontor. 1883-1933, P 26.
 1711. Staden Københavns statistiske kontor. 1883-1958: M 58/2 s. 31.
 1712. Uddrag af hovedstadens statistik, årligt i M fra 1934.

I. Befolkningsforhold. - Population.

TABEL 1.

Folketallet i hovedstaden og i hele landet 1769-1965.
Population of the capital and the whole country 1769-1965.

Folke- tællingen census	Hovedstaden ¹ the capital				Omegns- kommu- nerne ² suburbs	Hoved- stads- området i alt metro- politan area	Provins- byerne provin- cial towns	Land- kommu- nerne ³ rural districts	Hele landet ⁴ all Den- mark	Hovedstadens folketal i pct. af folketallet i population of the capital in per cent	
	Køben- havn	Frede- riksberg	Gentofte	I alt total						samtliche byer ⁵ all towns	hele landet Denmark
⁵ / ₁ 1769....	80 000	1 030	1 056	82 086	16 925	99 011	78 911	619 662	797 584	51,0	10,3
¹ / ₂ 1787....	90 032	1 113	1 526	92 671	18 877	111 548	84 132	646 126	841 806	52,4	11,0
¹ / ₂ 1801....	100 975	1 172	1 962	104 109	21 406	125 515	92 530	710 956	929 001	52,9	11,2
¹ / ₂ 1840....	120 819	2 304	2 750	125 873	29 843	155 716	142 908	990 451	1289 075	46,8	9,8
¹ / ₂ 1850....	129 695	2 874	3 072	135 641	33 116	168 757	165 837	1080 054	1414 648	45,0	9,6
¹ / ₂ 1860....	155 143	8 164	3 660	166 967	38 090	205 057	213 745	1189 560	1608 362	43,9	10,4
¹ / ₂ 1870....	181 291	16 878	4 158	202 327	43 651	245 978	245 298	1293 465	1784 741	45,2	11,3
¹ / ₂ 1880....	234 850	26 510	5 106	266 466	49 208	315 674	290 608	1362 757	1969 039	47,8	13,5
¹ / ₂ 1890....	312 859	46 954	7 449	367 262	57 254	424 516	362 431	1385 433	2172 380	50,3	16,9
¹ / ₂ 1901....	360 787	76 231	14 470	451 488	80 509	532 057	482 099	1435 384	2449 540	48,4	18,4
¹ / ₂ 1901....	400 575	76 231	14 470	491 276	40 781	532 057	482 099	1435 384	2449 540	50,5	20,1
¹ / ₂ 1911....	462 161	97 237	24 691	584 089	51 164	635 253	550 328	1571 495	2757 076	51,5	21,2
¹ / ₂ 1921....	561 344	104 815	34 451	700 610	68 234	768 844	710 256	1788 731	3267 831	49,7 ⁶	21,4 ⁶
⁵ / ₁₁ 1930....	617 069	106 251	47 848	771 168	103 912	875 080	787 742	1887 834	3550 656	49,5	21,7
⁵ / ₁₁ 1940....	700 465	113 208	76 457	890 130	154 334	1044 464	932 734	1867 170	3844 368	48,8	23,2
⁷ / ₁₁ 1950....	768 105	118 993	87 803	974 901	241 753	1216 654	1130 916	1933 705	4281 275	46,3	22,8
¹ / ₁₀ 1955....	753 361	117 778	89 180	960 319	328 959	1289 278	1188 838	1970 285	4448 401	44,7	21,6
²⁶ / ₉ 1960....	721 381	114 285	88 308	923 974	424 480	1348 454	1242 447	1994 355	4585 256	42,6	20,2
¹ / ₇ 1965 ⁷	681 717	110 657	85 477	877 851	498 142	1375 993	1294 745	2084 960	4755 698	40,4	18,5

¹ Tallene vedrører de områder, der til enhver tid er henregnet under de tre kommuner. For 1901 er meddelte tal såvel uden som med de i København i 1901 og 1902 indlemmede distrikter: Brønshøj, Valby og Sundbyerne. ² Ballerup-Måløv, Birkerød, Brøndbyerne, Dragør, Farum, Gladsaxe, Glostrup, Herlev, Herstederne, Hvidovre, Høje-Taastrup, Hørsholm, Lyngby-Taarbæk, Rødovre, Store Magleby, Søllerød, Tårnby, Vallensbæk og Værløse samt til 1901 Brønshøj, Valby og Sundbyerne. For omegnskommunerne henvises i øvrigt til s. 205 f. ³ Undtagen Frederiksberg, Gentofte samt omegnskommunerne (jfr. note 2). ⁴ Folketallene for årene 1769-1911 vedrører det for Danmark ved fredstraktaten af 30. oktober 1864 fastsatte område, mens tallene for årene fra 1921 også omfatter de sønderjyske landsdele. ⁵ D. v. s. provinsbyerne og hovedstaden (København, Frederiksberg og Gentofte). ⁶ Såfremt der bortses fra de sønderjyske landsdele, bliver procenttallet henholdsvis 51,1 og 22,6. ⁷ Foreløbige registerfolketal.

ANM. 1. Til og med 1930 den faktisk tilstedeværende befolkning, fra 1940 den bosiddende befolkning (jfr. anm. s. 4).
ANM. 2. I midten af det 15. årh., da København kan regnes for at være blevet Danmarks hovedstad, anslås folketallet til 4-5 000, år 1500 til ca. 10 000, år 1650 til ca. 30 000 og år 1700 til ca. 65 000.

DIAGRAM I.

Folketallet i Københavns kommune, hovedstaden
og hovedstadsområdet¹ 1840-1960.

Population of the municipality of Copenhagen, the capital, and the metropolitan area 1840-1960.

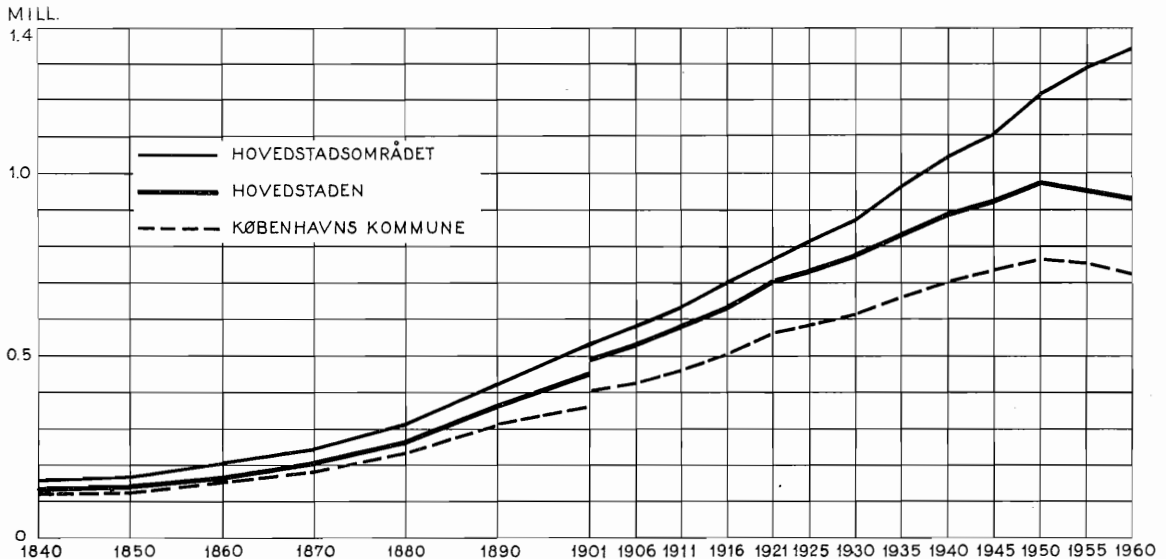

¹ Ved hovedstaden forstås København, Frederiksberg og Gentofte, ved hovedstadsområdet yderligere følgende 19 omegnskommuner: Ballerup-Måløv, Birkerød, Brøndbyerne, Dragør, Farum, Gladsaxe, Glostrup, Herlev, Herstederne, Hvidovre, Høje-Taastrup, Hørsholm, Lyngby-Taarbæk, Rødovre, Store Magleby, Søllerød, Tårnby, Vallensbæk og Værløse.

ANM. I. Bruddene i kurverne for Københavns og hovedstadens folketal i 1901 skyldes indlemmelsen i København af distrikterne Brønshøj, Valby og Sundbyerne, jfr. tabel 1.

TABEL 2.

Folketal og befolknings-
Population and increase of

Faktisk befolkning ¹	København					Frederiksberg				
	Folketal population	Tilvækst increase		Af tilvæksten var of which		Folketal population	Tilvækst increase		Af tilvæksten var of which	
		I alt total	Årlig pct. annual %	fødsels-overskud excess of births over deaths	indvand.-overskud immigration surplus		I alt total	Årlig pct. annual %	fødsels-overskud excess of births over deaths	indvand.-overskud immigration surplus
1/2 1801	100 975					1 172				
18/2 1834	119 292	18 317	0,50	9 597	8 720	1 921	749	1,51
1/2 1840	120 819	1 527	0,22	1 932	÷ 405	2 304	383	3,08
1/2 1845	126 787	5 968	0,97	1 524	4 444	2 513	209	1,75
1/2 1855	143 591	16 804	1,25	2 598	14 206	4 342	1 829	5,61
1/2 1860	155 143	11 552	1,56	6 557	4 995	8 164	3 822	13,49	394	3 428
1/2 1870	181 291	26 148	1,57	12 313	13 835	16 878	8 714	7,53	1 640	7 074
1/2 1880	234 850	53 559	2,62	17 025	36 534	26 510	9 632	4,62	2 930	6 702
1/2 1885	280 054	45 204	3,58	17 475	27 729	34 513	8 003	7,08	1 255	6 748
1/2 1890	312 859	32 805	2,24	21 118	11 687	46 954	12 441	6,36	1 875	10 566
1/2 1895	333 835	20 976	1,31	17 239	3 737	56 100	9 146	3,62	2 059	7 087
1/2 1900	358 091	24 256	1,41	20 501	3 755	73 843	17 743	5,67	2 591	15 152
1/2 1905	421 603 ²	63 512	3,36	25 444	38 068 ²	83 237	9 394	2,43	4 021	5 373
1/2 1910	453 576	31 973	1,47	27 739	4 234	96 603	13 366	3,03	2 834	10 532
1/2 1915	490 715	37 139	1,59	25 104	12 035	97 814	1 211	0,25	1 109	102
1/2 1920	556 944	66 229	2,56	21 661	44 568	104 994	7 180	1,43	÷ 108	7 288
1/2 1925	585 624	28 680	1,01	24 856	3 824	103 724	÷ 1 270	÷ 0,24	÷ 19	÷ 1 251
1/2 1930	612 464	26 840	0,90	14 653	12 187	105 042	1 318	0,26	÷ 525	1 843
Bosiddende befolkning¹										
5/11 1930	608 649	11 592	1,90	1 121	10 471	105 785	1 854	1,75	÷ 270	2 124
5/11 1931	620 241	6 936	1,12	1 464	5 472	107 639	2 635	2,45	÷ 377	3 012
5/11 1932	627 177	7 671	1,22	1 568	6 103	110 274	793	0,72	÷ 251	1 044
5/11 1933	634 848	13 175	2,08	2 010	11 165	111 067	578	0,52	÷ 185	763
5/11 1934	648 023	10 611	1,64	1 959	8 652	111 645	1 193	1,07	÷ 265	1 458
5/11 1935	658 634	9 366	1,42	2 763	6 603	112 838	2 421	2,15	÷ 96	2 517
5/11 1936	668 000	10 366	1,55	2 815	7 551	115 259	÷ 1 301	÷ 1,13	÷ 236	÷ 1 065
5/11 1937	678 366	7 961	1,17	4 021	3 940	113 958	852	0,75	÷ 90	942
5/11 1938	686 327	5 668	0,83	4 391	1 277	114 810	÷ 327	÷ 0,28	÷ 177	÷ 150
5/11 1939	691 995	8 470	1,22	4 637	3 833	114 483	÷ 1 275	÷ 1,11	÷ 80	÷ 1 195
5/11 1940	700 465	1 959	0,28	4 903	÷ 2 944	113 208	807	0,71	÷ 64	871
5/11 1941	702 424	8 800	1,25	6 218	2 582	114 015	1 204	1,06	176	1 028
5/11 1942	711 224	3 365	0,47	7 429	÷ 4 064	115 219	÷ 50	÷ 0,04	286	÷ 336
5/11 1943	714 589	8 111	1,14	7 324	787	115 169	÷ 169	÷ 0,15	182	÷ 351
5/11 1944 ³	722 700 ³	13 000	1,80	6 458	6 542	115 000 ³	÷ 700	÷ 0,61	30	÷ 730
5/11 1945 ³	735 700 ³	17 310	2,35	7 520	9 790	114 300 ³	2 093	1,83	184	1 909
5/11 1946	753 010	6 104	0,81	7 591	÷ 1 487	116 393	649	0,56	301	348
5/11 1947	759 114	2 670	0,35	6 242	÷ 3 572	117 042	1 163	0,99	321	842
5/11 1948	761 784	2 630	0,35	4 197	÷ 1 567	118 205	408	0,35	69	339
5/11 1949	764 414	3 691	0,48	4 499	÷ 808 ⁴	118 613	380	0,32	94	286 ⁴
7/11 1950	768 105	÷ 4 902	÷ 0,64	3 349	÷ 8 251	118 993	÷ 853	÷ 0,72	÷ 43	÷ 810
5/11 1951	763 203	÷ 2 755	÷ 0,36	2 638	÷ 5 393	118 140	÷ 1 051	÷ 0,89	÷ 202	÷ 849
5/11 1952	760 448	÷ 1 916	÷ 0,25	2 660	÷ 4 576	117 089	170	0,15	÷ 198	368
5/11 1953	758 532	÷ 3 584	÷ 0,47	2 549	÷ 6 133	117 259	650	0,55	÷ 96	746
5/11 1954	754 948	÷ 1 587	÷ 0,21	2 157	÷ 3 744	117 909	÷ 131	÷ 0,11	÷ 95	÷ 36
1/10 1955	753 361	÷ 7 327	÷ 0,97	2 113	÷ 9 440	117 778	÷ 548	÷ 0,47	÷ 278	÷ 270
1/10 1956	746 034	÷ 7 104	÷ 0,95	1 811	÷ 8 915	117 230	÷ 857	÷ 0,73	÷ 209	÷ 648
1/10 1957	738 930	÷ 5 526	÷ 0,75	1 428	÷ 6 954	116 373	÷ 930	÷ 0,80	÷ 364	÷ 566
1/10 1958	733 404	÷ 4 372	÷ 0,60	1 411	÷ 5 783	115 443	÷ 366	÷ 0,32	÷ 254	÷ 112
1/10 1959	729 032	÷ 7 651	÷ 1,05	1 612	÷ 9 263	115 077	÷ 792	÷ 0,69	÷ 330	÷ 462
28/9 1960	721 381	÷ 4 338	÷ 0,60	1 503	÷ 5 841	114 285	÷ 195	÷ 0,17	÷ 389	194
1/10 1961	717 043	÷ 4 918	÷ 0,69	1 245	÷ 6 163	114 090	÷ 1 012	÷ 0,89	÷ 353	÷ 659
1/10 1962	712 125	÷ 10 559	÷ 1,48	1 899	÷ 12 458	113 078	46	0,04	÷ 221	267
1/11 1963	701 566	÷ 13 193	÷ 1,88	1 440	÷ 14 633	113 124 ⁵	÷ 1 182	÷ 1,04	÷ 253	÷ 929
1/11 1964	688 373					111 942 ⁵				

¹ Den faktiske befolkning indbefatter alle på tællingsdagen tilstedeværende personer, altså også dem, der kun er midlertidig nærværende på tællings-
nærværende på tællingsdagen, men inkluderer dem, der et midlertidigt fraværende. ² Inkl. de fra 1. jan. 1901 indlemmede Valby- og Brønshøj-
³ Beregnede tal, da der den 5. november 1944 og 1945 ingen folketælling afholdtes i hovedstaden. ⁴ Heraf København, Frederiksberg, Gentofte
ved folketællingen pr. 7/11 1950 på henholdsvis 5 436, 369, ÷ 325 og 5 480. ⁵ Tallene pr. 1. novbr. 1963 og 1964 er beregnet for Frederiksberg

ANM. Folketalene for årene til og med 1895 er konstateret ved officielle tællinger, mens de for de øvrige år indtil
grundlag af de årlige mandtal. Fra 5. novbr. 1930 til 7. novbr. 1950, pr. 1. oktbr. 1955 og pr. 26. sept. 1960 er
opgjort på grundlag af kommunernes folkeregistre.

tilvækst 1801—1964.

population 1801—1964.

Faktisk befolkning ¹	Gentofte					Hovedstaden i alt the capital, total				
	Folketal population	Tilvækst increase		Af tilvæksten var of which		Folketal population	Tilvækst increase		Af tilvæksten var of which	
		I alt total	årlig pct. annual %	fødsels-overskud excess of births over deaths	indvand.-overskud immigration surplus		I alt total	årlig pct. annual %	fødsels-overskud excess of births over deaths	indvand.-overskud immigration surplus
1801	1 962					104 109				
1834	2 596	634	0,85	123 809	19 700	0,53
1840	2 780	184	1,15	125 903	2 094	0,28
1845	3 039	259	1,80	132 339	6 436	1,00
1855	3 291	252	0,80	151 224	18 885	1,34
1860	3 660	369	2,15	166 967	15 743	2,00
1870	4 158	498	1,28	202 327	35 360	1,94
1880	5 106	948	2,08	266 466	64 139	2,79
1885	6 160	1 054	3,82	348	706	320 727	54 261	3,78	19 078	35 183
1890	7 449	1 289	3,87	330	959	367 262	46 535	2,75	23 323	23 212
1895	9 000	1 551	3,86	435	1 116	398 935	31 673	1,67	19 733	11 940
1900	14 131	5 131	9,50	534	4 597	446 065	47 130	2,26	23 626	23 504
1905	19 878	5 747	7,10	966	4 781	524 718 ^a	78 653	3,33	30 431	48 222 ^a
1910	24 290	4 412	4,11	1 023	3 389	574 469	49 751	1,83	31 596	18 155
1915	28 344	4 054	3,14	917	3 137	616 873	42 404	1,43	27 130	15 274
1920	34 328	5 984	3,98	1 004	4 980	696 266	79 393	2,45	22 557	56 836
1925	39 583	5 255	2,90	1 407	3 848	728 931	32 665	0,92	26 244	6 421
1930	46 144	6 561	3,12	721	5 840	763 650	34 719	0,93	14 849	19 870
Bosiddende befolkning¹										
⁵ / ₁₁ 1930	47 784	3 516	7,36	48	3 468	762 218	16 962	2,23	899	16 063
⁵ / ₁₁ 1931	51 300	2 300	4,48	72	2 228	779 180	11 871	1,52	1 159	10 712
⁵ / ₁₁ 1932	53 600	2 600	4,85	79	2 521	791 051	11 064	1,40	1 396	9 668
⁵ / ₁₁ 1933	56 200	4 500	8,01	161	4 339	802 115	18 253	2,28	1 986	16 267
⁵ / ₁₁ 1934	60 700	3 441	5,67	34	3 407	820 368	15 245	1,86	1 728	13 517
⁵ / ₁₁ 1935	64 141	3 780	5,89	159	3 621	835 613	15 567	1,86	2 826	12 741
⁵ / ₁₁ 1936	67 921	3 979	5,86	193	3 786	851 180	13 044	1,53	2 772	10 272
⁵ / ₁₁ 1937	71 900	2 879	4,00	253	2 626	864 224	11 692	1,35	4 184	7 508
⁵ / ₁₁ 1938	74 779	2 067	2,76	403	1 664	875 916	7 408	0,85	4 617	2 791
⁵ / ₁₁ 1939	76 846	+ 389	+ 0,51	421	+ 810	883 324	6 806	0,77	4 978	1 828
⁵ / ₁₁ 1940	76 457	1 581	2,07	362	1 219	890 130	4 347	0,49	5 201	+ 854
⁵ / ₁₁ 1941	78 038	1 359	1,74	668	691	894 477	11 363	1,27	7 062	4 301
⁵ / ₁₁ 1942	79 397	1 188	1,50	806	382	905 840	4 503	0,50	8 521	+ 4 018
⁵ / ₁₁ 1943	80 585	1 215	1,51	757	458	910 343	9 157	1,01	8 263	894
⁵ / ₁₁ 1944 ^a	81 800 ^a	1 800	2,20	660	1 140	919 500 ^a	14 100	1,53	7 148	6 952
⁵ / ₁₁ 1945 ^a	83 600 ^a	1 537	1,84	763	774	933 600 ^a	20 940	2,24	8 467	12 473
⁵ / ₁₁ 1946	85 137	743	0,87	686	57	954 540	7 496	0,79	8 578	+ 1 082
⁵ / ₁₁ 1947	85 880	625	0,73	689	+ 64	962 036	4 458	0,46	7 252	+ 2 794
⁵ / ₁₁ 1948	86 505	884	1,02	386	498	966 494	3 922	0,41	4 652	+ 730
⁵ / ₁₁ 1949	87 389	414	0,47	417	+ 3 ⁴	970 416	4 485	0,46	5 010	+ 525 ⁴
⁷ / ₁₁ 1950	87 803	207	0,24	323	+ 116	974 901	+ 5 548	+ 0,57	3 629	+ 9 177
⁵ / ₁₁ 1951	88 010	22	0,02	340	+ 318	969 353	+ 3 784	+ 0,39	2 776	+ 6 560
⁵ / ₁₁ 1952	88 032	444	0,50	362	82	965 569	+ 1 302	+ 0,13	2 824	+ 4 126
⁵ / ₁₁ 1953	88 476	379	0,43	300	79	964 267	+ 2 555	+ 0,26	2 753	+ 5 308
⁵ / ₁₁ 1954	88 855	325	0,37	372	+ 47	961 712	+ 1 393	+ 0,14	2 434	+ 3 827
¹ / ₁₀ 1955	89 180	+ 257	+ 0,29	319	+ 576	960 319	+ 8 132	+ 0,85	2 154	+ 10 286
¹ / ₁₀ 1956	88 923	+ 47	+ 0,05	300	+ 347	952 187	+ 8 008	+ 0,84	1 902	+ 9 910
¹ / ₁₀ 1957	88 876	42	0,05	188	+ 146	944 179	+ 6 414	+ 0,68	1 252	+ 7 666
¹ / ₁₀ 1958	88 918	+ 272	+ 0,31	182	+ 454	937 765	+ 5 010	+ 0,53	1 339	+ 6 349
¹ / ₁₀ 1959	88 646	+ 338	+ 0,38	162	+ 500	932 755	+ 8 781	+ 0,94	1 444	+ 10 225
²⁶ / ₉ 1960	88 308	+ 100	+ 0,11	184	+ 284	923 974	+ 4 633	+ 0,50	1 298	+ 5 931
¹ / ₁₀ 1961	88 208	+ 66	+ 0,07	135	+ 201	919 341	+ 5 996	+ 0,65	1 027	+ 7 023
¹ / ₁₀ 1962	88 142	+ 433	+ 0,49	191	+ 624	913 345	+ 10 946	+ 1,20	1 869	+ 12 815
¹ / ₁₁ 1963	87 709 ⁵	+ 983	+ 1,12	112	+ 1 095	902 399	+ 15 358	+ 1,70	1 299	+ 16 657
¹ / ₁₁ 1964	86 726 ⁵					887 041				

stedet, men ikke dem, der er midlertidig fraværende, hvorimod den **bosiddende** befolkning ikke omfatter de personer, der kun er midlertidigt distrikter samt Sundbyerne, der indlemmedes 1. jan. 1902; disse tre områders folketal var pr. 1. febr. 1901 henholdsvis 7 484, 9 964 og 22 340. og hovedstaden i alt et egentligt indvandringsoverskud på henholdsvis + 6 244, + 83, 322 og + 6 005 samt en korrektion foranlediget af revisionen og Gentofte på grundlag af opgørelser henholdsvis pr. 1. oktbr. 1963 og 1964.

1. febr. 1930 for København og Frederiksberg er beregnet på grundlag af de halvårige mandtal og for Gentofte på tallene konstateret ved statslige eller kommunale tællinger. I årene 1951—1954, 1956—1959 og 1961—1964 er folketallene

TABEL 3. Befolkningens aldersfordeling i hovedstaden i årene 1801-1960.

Population by age in the capital 1801-1960.

Antal personer i alderen number of persons by age	København				København, Frederiksberg og Gentofte					
	1801	1840	1860	1880	1901	1921	1930	1940	1950	1960
0-4 år years	18 978	12 248	17 874	27 211	52 113	57 749	48 979	60 942	76 806	53 517
5-9 » »		9 894	13 357	20 412	46 114	54 650	55 222	49 370	76 010	52 273
10-14 » »	15 387	9 788	11 756	18 646	44 205	56 495	55 304	49 893	57 917	65 717
15-19 » »		11 407	12 512	18 833	43 672	59 730	60 115	62 908	53 957	72 376
20-24 » »	22 187	15 466	17 754	24 443	50 108	71 505	77 319	82 146	67 997	68 258
25-29 » »		12 654	16 130	24 022	43 457	66 046	73 317	87 144	74 748	54 429
30-34 » »	16 628	9 746	13 773	20 391	38 719	59 583	69 182	85 009	76 982	50 625
35-39 » »		9 671	13 149	17 073	34 963	53 680	62 149	75 420	78 758	58 796
40-44 » »	12 690	7 068	10 049	14 615	32 964	49 293	55 325	69 093	78 844	64 704
45-49 » »		6 209	7 980	12 244	26 425	39 684	49 486	60 555	71 022	70 063
50-54 » »	8 389	4 692	6 146	10 329	21 727	34 002	45 126	52 643	64 813	71 613
55-59 » »		4 129	5 385	8 657	16 812	28 522	35 041	45 616	55 572	64 321
60-64 » »	4 463	3 017	3 751	7 147	13 561	25 210	28 717	39 556	45 945	56 700
65-69 » »		2 245	2 687	4 726	10 127	17 899	22 512	28 656	37 510	45 307
70-74 » »	1 837	1 414	1 523	2 982	6 967	12 496	17 278	20 180	28 806	33 701
75-79 » »		719	869	1 766	4 507	7 225	9 881	12 274	17 111	23 056
80-84 » »	386	315	335	705	2 111	3 427	4 488	6 186	8 334	12 869
85-89 » »		119	100	187	692	1 194	1 416	1 876	2 998	4 521
90-94 » »	30	14	13	41	116	251	272	360	698	1 004
95-99 » »		4	—	4	—	14	39	30	69	—
100 år og derover and over	—	—	—	—	—	3	—	3	—	—
Uoplyst unknown	—	—	—	416	1 902	1 927	—	—	—	—
I alt total...	100 975	120 819	155 143	234 850	491 276	700 610	771 168	890 130	974 901	923 974
Heraf of which										
0-14 år years	34 365	31 930	42 987	66 269	142 432	168 894	159 505	160 205	210 733	171 507
15-19 » »		11 407	12 512	18 833	43 672	59 730	60 115	62 908	53 957	72 376
20-64 » »	66 610	72 652	94 117	138 921	278 736	427 525	495 662	597 452	614 681	559 509
65 år og derover years and over		4 890	5 527	10 827	26 436	44 461	55 886	69 565	95 530	120 582
Pr. 10 000 indbyggere per 10 000 inhabitants										
0-4 år years	1 879	1 014	1 152	1 159	1 061	824	635	685	788	579
5-9 » »		819	861	869	938	780	716	555	780	566
10-14 » »	1 524	810	758	794	900	806	717	560	594	711
15-19 » »		944	806	802	889	853	780	707	553	783
20-24 » »	2 197	1 280	1 144	1 041	1 020	1 021	1 003	923	697	739
25-29 » »		1 047	1 040	1 023	884	943	951	982	767	589
30-34 » »	1 647	807	888	868	788	850	897	955	790	548
35-39 » »		800	848	727	712	766	806	847	808	637
40-44 » »	1 257	585	648	622	671	704	717	776	809	700
45-49 » »		514	514	521	538	566	642	680	728	758
50-54 » »	831	388	396	440	443	485	565	592	665	775
55-59 » »		342	347	369	342	407	454	513	570	696
60-64 » »	442	250	242	304	276	360	372	444	471	614
65-69 » »		186	173	201	206	255	292	322	385	490
70-74 » »	182	117	98	127	142	178	224	227	295	365
75-79 » »		60	56	75	92	103	128	138	176	250
80-84 » »	38	26	22	30	43	49	58	69	85	139
85-89 » »		10	6	8	14	17	18	21	31	49
90-94 » »	3	1	1	2	2	4	4	4	7	11
95-99 » »		0	—	0	0	0	1	0	0	—
100 år og derover and over	—	—	—	—	—	0	—	0	—	—
Uoplyst unknown	—	—	—	18	39	28	—	—	—	—
I alt total...	10 000	10 000	10 000	10 000	10 000	10 000	10 000	10 000	10 000	10 000
Heraf of which										
0-14 år years	3 403	2 643	2 771	2 822	2 899	2 410	2 068	1 800	2 162	1 856
15-19 » »		944	806	802	889	853	780	707	553	783
20-64 » »	6 597	6 013	6 067	5 915	5 674	6 102	6 427	6 712	6 305	6 056
65 år og derover years and over		400	356	461	538	635	725	781	980	1 305

ANM. Tallene til og med 1930 vedrører den faktiske befolkning, der indbefatter alle på tællingsdagen tilstedeværende personer, altså også dem, der kun er midlertidigt nærværende på tællingsstedet, men ikke dem, der er midlertidigt fraværende. Fra 1940 vedrører tallene den bosiddende befolkning, der ikke omfatter de personer, der kun er midlertidigt nærværende, men inkluderer dem, der er midlertidigt fraværende. Før 1940 refererede den officielle statistiks folketal sig, når andet ikke var anført, til den faktiske befolkning.

TABEL 4. Folketal og befolkningstæthed inden for distrikter i København, på Frederiksberg og i Gentofte 1901—1964.
Number and density of population within districts of Copenhagen, Frederiksberg, and Gentofte.

Folketal population	1. feb. 1901	1. feb. 1921	5. nov. 1930	5. nov. 1940	7. nov. 1950			26. sept. 1960	1. nov. 1964
					Mænd males	Kvinder females	I alt total		
Distrikt ¹									
a. Indre by	88 347	66 104	56 952	43 607	18 987	21 636	40 623	32 304	30 452
b. Christianshavn	19 919	19 839	16 766	13 202	6 830	7 108	13 938	12 191	11 426
c. Voldkvartererne	44 456	42 869	38 992	36 468	15 380	20 700	36 080	32 505	31 439
d. Østerbro	36 251	76 083	78 344	80 146	36 243	44 835	81 078	75 584	74 669
e. Indre Nørrebro	83 328	89 402	82 129	75 934	33 903	41 439	75 342	69 806	66 241
f. Ydre Nørrebro	22 182	50 407	57 307	56 813	26 489	30 995	57 484	51 597	49 514
g. Vesterbro	65 564	84 820	78 660	69 918	33 694	36 947	70 641	63 137	59 862
h. Kongens Enghave	442	3 250	6 396	12 134	9 636	10 373	20 009	18 306	17 342
i. Valby	6 736	21 707	25 339	35 157	18 996	21 872	40 868	40 327	37 501
j. Vigerslev	306	1 550	9 260	18 208	12 657	13 062	25 719	27 476	27 177
k. Vanløse	1 085	4 365	13 161	26 668	15 521	16 705	32 226	30 857	28 968
l. Husum	553	2 127	7 799	14 255	13 069	13 024	26 093	34 183	32 720
m. Brønshøj	1 328	5 234	12 530	28 146	14 627	16 513	31 140	28 461	26 869
n. Utterslev, syd	6 603	10 439	19 501	24 214	14 051	14 682	28 733	28 519	26 709
o. » , nord		9 723	12 088	33 200	20 078	22 569	42 647	39 750	36 834
p. Emdrup	395	789	2 974	12 138	8 011	8 387	16 398	16 543	15 227
r. Amagerbro og Islands Brygge	151	19 479	24 198	23 204	10 401	12 173	22 574	20 303	19 474
s. Sundbyvester m. m.	9 637	15 296	22 181	27 314	15 050	15 783	30 833	31 032	30 662
t. Sundbyøster, nord	12 703	28 275	29 204	35 631	17 794	19 763	37 557	33 891	32 294
u. » , syd		8 217	14 868	29 160	15 817	16 967	32 784	30 062	30 057
Pers. uden for distriktinddelingen ²	589 ²	1 369 ²	...	4 948	4 242	1 096	5 338	4 547	2 936
København i alt total ...	400 575	561 344	608 649	700 465	361 476	406 629	768 105	721 381	688 373
v. Frederiksberg, øst ³	73 399	76 246	71 038	...
x. » , vest ³	39 809	42 747	43 247	...
Frederiksberg i alt total ...	76 231	104 815	105 785	113 208	52 851	66 142	118 993	114 285	111 942 ⁴
y. Gentofte, øst ³	11 322	25 834	31 644	43 613	46 741	44 843	43 423
z. » , vest ³	3 148	8 617	16 140	32 844	41 062	43 465	43 303
Gentofte i alt total ...	14 470	34 451	47 784	76 457	38 860	48 943	87 803	88 308	86 726 ⁴
Hovedstaden i alt the capital, total ..	491 276	700 610	762 218	890 130	453 187	521 714	974 901	923 974	887 041
Antal indb. pr. ha number of inhabitants per hectare									
a. Indre by	367	274	236	181	79	90	169	134	126
b. Christianshavn	78	77	71	54	28	29	57	45	42
c. Voldkvartererne	129	124	113	106	44	60	104	94	91
d. Østerbro	70	136	136	138	62	77	139	128	125
e. Indre Nørrebro	302	320	287	266	118	145	263	244	232
f. Ydre Nørrebro	83	190	211	210	98	114	212	190	183
g. Vesterbro	231	268	227	198	95	105	200	178	169
h. Kongens Enghave	3	19	36	70	50	53	103	86	75
i. Valby	12	37	44	59	32	37	69	66	61
j. Vigerslev	1	4	22	43	30	30	60	64	64
k. Vanløse	3	11	32	64	37	40	77	74	70
l. Husum	1	4	13	23	21	21	42	56	53
m. Brønshøj	4	16	36	82	40	44	84	77	72
n. Utterslev, syd	13	49	86	109	63	66	129	128	120
o. » , nord		32	38	102	62	69	131	122	113
p. Emdrup	2	94	13	52	32	34	66	66	61
r. Amagerbro og Islands Brygge	1	4	117	105	46	54	100	78	70
s. Sundbyvester m. m.	10	16	23	28	15	16	31	18	18
t. Sundbyøster, nord	28	202	178	199	97	109	206	186	177
u. » , syd		26	46	90	46	50	96	87	87
København i alt total ...	57	79	83	95	48	54	102	87	82
v. Frederiksberg, øst ³	169	176	164	...
x. » , vest ³	91	98	99	...
Frederiksberg i alt total ...	87	120	122	130	61	76	137	131	129
y. Gentofte, øst ³	10	23	28	39	41	40	38
z. » , vest ³	2	6	11	23	29	31	31
Gentofte i alt total ...	6	14	19	30	16	19	35	35	34
Hovedstaden ialt the capital, total ..	48	67	71	83	41	48	89	79	75

¹ Jfr. tabel 6 og kortet bag i bogen. ² Jfr. noten til tabel 5, side 7; for 1901 og 1921 personer på skibene i havnen. ³ Frederiksbergs to distrikter, den østlige del og den vestlige del, adskilles ved Pelargonievej, Roskildevej, Sdr. Fasanvej, Nitivej, Ane Katrines Vej og Kronprinsesse Sofies Vej. Gentoftes to distrikter, den østlige del og den vestlige del, adskilles ved Bernstorffsvej og Vilvordevej. ⁴ Tallene pr. 1. november 1964 er beregnet for Frederiksberg og Gentofte på grundlag af en opgørelse pr. 1. oktober 1964, da folketallet på Frederiksberg var 112 016 og i Gentofte 86 735.

ANM. Tallene for 1901 og 1921 vedrører den faktiske befolkning, fra 1930 den bosiddende befolkning (jfr. anm. s. 4).

DIAGRAM 2.



Hver prik svarer til 200 indbyggere (each point stands for 200 inhabitants).

Hvor distriktsgrænserne følger gaderne, går de i almindelighed gennem disses midte, men er her (for ikke at mindske tydeligheden) tegnet langs med gaderne.

TABEL 5.

Folketal i København, fordelt på bydele, 1901-1964.

Population in the parts of Copenhagen 1901-1964.

	1/2 1901	1/2 1911	1/2 1921	5/11 1930	5/11 1940	15/6 1945	7/11 1950	1/10 1955	26/9 1960	1/10 1963	1/11 1964
Det gamle København..	360 198	391 654	449 003	433 348	399 292	392 194	397 760	381 388	357 427	350 150	343 077
Valbydistrikterne	7 484	13 679	26 507	40 995	65 499	74 709	86 596	87 502	86 109	83 252	82 020
Brønshøjdistrikterne.....	9 964	18 214	32 677	68 053	138 621	165 522	177 237	180 295	178 313	170 791	167 327
Sundbyerne.....	22 340	37 620	51 788	66 253	92 105	96 922	101 174	99 249	94 985	94 241	93 013
Personer uden for distriktinddelingen ¹	589	994	1 369	...	4 948	2 360	5 338	4 927	4 547	3 132	2 936
I alt total...	400 575	462 161	561 344	608 649	700 465	731 707	768 105	753 361	721 381	701 566	688 373

¹ Tallene omfatter til og med 1921 personer på skibene i havnen og fra 1940 personer uden egentlig fast bopæl her (værnepligtige, søfolk, patienter på Sct. Hans hospital m. m.).

ANM. Tallene til og med 1921 vedrører den faktiske befolkning, fra 1930 den bosiddende befolkning (jfr. anm. s. 4).

TABEL 6. Folketal og antal lejligheder i København inden for distrikter og roder.

Population and number of dwellings in districts of Copenhagen.

Rode nr.	1/11 1964		26/9 1960		Rode nr.	1/11 1964		26/9 1960	
	Folketal population	Folketal population	Folketal population	Lejligh. ¹ dwellings		Folketal population	Folketal population	Folketal population	Lejligh. ¹ dwellings
Distrikt a. Indre by.					Distrikt b. Christianshavn.				
1 Skt. Peders	837	837	900	475	33 Frederiks kirkes ...	1 994	2 037	2 155	971
2 Bispegårdens	1 028	1 033	1 096	517	34 Skydeskolens	1 877	1 949	2 184	1 030
3 Rådhusets	458	481	492	253	35 Prinsessegades	1 094	1 119	1 072	452
4 Kalvebodernes	668	700	678	275	36 Accisebodens	350	345	361	154
5 Fiolstrædes	193	202	219	111	37 Frelers kirkes	2 710	2 732	2 817	1 534
6 Synagogens	1 097	1 186	1 224	556	38 Nyholms	3 401	3 469	3 602	1 364
7 Reformert kirkes ...	894	921	1 034	440	I alt total...	11 426	11 651	12 191	5 505
8 Universitetets	735	758	728	394	Distrikt c. Voldkvartererne.				
9 Trinitatis kirkes ...	289	277	317	154	39 Tivolis	1 403	1 460	1 566	573
10 Frimands kvarter...	589	611	602	292	40 Reventlowgades ...	1 793	1 821	1 862	650
11 Pilestrædes	637	630	625	307	41 Helgolandsgades ...	820	860	806	306
12 Hovedvagtens	771	819	822	365	42 Vandværkets	878	883	901	446
13 Snarens kvarter ...	894	938	971	440	43 Gyldenløves	2 275	2 300	2 311	1 016
14 Gammelstrands	173	180	185	98	44 Ørstedsparkens ...	2 258	2 310	2 355	1 021
15 Nikolajs	898	1 032	1 150	476	45 Peblingesøens	2 980	3 083	3 154	1 284
16 Slotsholms	82	89	87	29	46 Søtorvets	1 482	1 499	1 550	585
17 Holmens kirkes ...	298	299	326	117	47 Rømersgades	556	561	600	225
18 Gammelholms	3 419	3 630	3 729	1 459	48 Frederiksborggades..	1 279	1 326	1 329	532
19 Kongens have ...	1 310	1 360	1 107	550	49 Kommunehospitalets	770	791	800	264
20 Gothersgades	704	728	888	395	50 Rørholms	2 310	2 305	2 299	834
21 Borgergades	265	269	280	115	51 Webersgades	942	945	976	443
22 Palægades	113	105	122	63	52 Sølvgades	2 393	2 416	2 470	1 275
23 Nyhavns	1 284	1 325	1 483	647	53 Øster Farimagsgades	1 516	1 554	1 590	769
24 Garnisons hospitals	852	862	874	335	54 Collingsgades	594	583	597	266
25 Fredericiagades ...	1 815	1 824	1 894	934	55 Børnehospitalets ...	1 609	1 688	1 663	604
26 Adelgades	325	331	305	155	56 Classens	4 917	5 031	4 993	2 062
27 Frimurerlogens ...	1 198	1 082	838	344	57 Kastelets	664	664	683	333
28 Marmorkirkens ...	959	980	997	439	I alt total...	31 439	32 080	32 505	13 488
29 Amalienborgs	838	843	859	330					
30 Rigensgades	1 549	1 634	1 729	878					
31 Nyboders	4 303	4 470	4 569	1 841					
32 Frederiks hospitals..	977	1 103	1 174	443					

¹ Disse lejlighedsantal er opgjort af statistisk kontor på grundlag af folketællingen og afviger noget fra tallene fra boligtællingen.

ANM. Distrikternes og roderne bogstavbetegnelser, numre og grænser er anført på den ene side af kortet bag i bogen.

(fortsættes)

TABEL 6 (fortsat).

Folketal og antal lejligheder i København inden for distrikter og roder.

Population and number of dwellings in districts of Copenhagen.

Rode nr.	1/11 1964				26/9 1960				Rode nr.	1/11 1964				26/9 1960						
	Folketal population	Folketal population	Folketal population	Lejligh. ¹ dwellings	Folketal population	Folketal population	Folketal population	Lejligh. ¹ dwellings		Folketal population	Folketal population	Folketal population	Lejligh. ¹ dwellings	Folketal population	Folketal population	Folketal population	Lejligh. ¹ dwellings			
Distrikt d. Østerbro.																				
58	2 623	2 698	2 751	1 055	112	1 468	1 496	1 560	583											
59	1 978	2 026	2 029	862	113	1 684	1 825	1 900	760											
60	1 316	1 330	1 319	440	114	1 055	1 099	1 068	417											
61	1 384	1 443	1 466	606	115	2 794	2 873	3 105	1 333											
62	5 040	5 086	5 254	2 096	116	2 453	2 512	2 536	1 108											
63	11	15	9	5	I alt total...				66 241	67 667	69 806	28 751								
64	—	—	—	—	Distrikt f. Ydre Nørrebro.															
65	2 791	2 880	2 910	1 102	117	4 989	5 063	5 108	2 128											
66	1 949	1 988	2 017	848	118	1 464	1 500	1 551	568											
67	2 823	2 906	2 943	1 119	119	2 227	2 240	2 183	891											
68	1 145	1 137	1 021	406	120	1 212	1 229	1 265	526											
69	3 649	3 606	3 684	1 533	121	2 511	2 496	2 581	1 044											
70	2 107	2 111	2 163	846	122	5 221	5 323	5 526	2 692											
71	3 355	3 438	3 598	1 428	123	2 601	2 627	2 657	1 125											
72	2 832	2 758	2 695	1 105	124	1 482	1 500	1 541	663											
73	3 016	3 057	3 243	1 386	125	3 297	3 358	3 441	1 366											
74	2 139	2 173	2 037	842	126	1 508	1 513	1 558	593											
75	1 504	1 515	1 567	676	127	3 341	3 373	3 555	1 459											
76	2 891	2 938	2 527	976	128	1 684	1 694	1 725	751											
77	1 399	1 417	1 447	776	129	2 680	2 716	2 792	1 166											
78	1 832	1 881	1 902	811	130	2 206	2 264	2 355	874											
79	3 553	3 605	3 342	1 515	131	3 367	3 415	3 152	1 438											
80	2 166	2 192	2 284	941	132	1 330	1 373	1 443	533											
81	2 723	2 699	2 831	1 163	133	1 963	1 966	2 058	997											
82	1 859	1 922	1 985	817	134	2 641	2 662	2 743	1 255											
83	1 993	2 030	2 094	938	135	951	1 377	1 480	455											
84	1 523	1 550	1 641	657	136	2 839	2 898	2 883	1 163											
85	2 615	2 689	2 759	1 157	I alt total...				49 514	50 587	51 597	21 687								
86	2 037	2 135	2 172	936	Distrikt g. Vesterbro.															
87	4 901	4 930	4 089	1 799	137	1 183	1 226	1 276	496											
88	1 348	1 343	1 336	566	138	2 358	2 414	2 281	811											
89	2 019	2 174	2 234	741	139	5 324	5 496	5 761	2 509											
90	543	560	557	261	140	629	646	672	290											
91	1 605	1 598	1 678	698	141	1 490	1 487	1 552	639											
I alt total...																				
Distrikt e. Indre Nørrebro.																				
92	4 605	4 632	4 728	2 000	142	1 930	1 965	2 024	790											
93	763	797	892	237	143	1 929	1 954	2 061	747											
94	4 744	4 736	5 427	2 397	144	2 887	2 910	2 979	1 207											
95	2 426	2 410	2 314	647	145	1 102	1 106	1 161	476											
96	2 322	2 301	2 370	926	146	5 555	5 657	5 778	2 281											
97	4 083	4 130	4 150	1 718	147	2 899	2 918	2 946	1 230											
98	3 013	3 154	3 039	1 047	148	1 414	1 419	1 402	581											
99	641	653	671	488	149	2 305	2 371	2 413	999											
100	4 202	4 267	4 303	1 822	150	2 642	2 705	2 794	1 078											
101	2 578	2 629	2 794	1 144	151	2 470	2 512	2 613	942											
102	2 050	2 089	2 181	769	152	2 515	2 526	2 584	1 059											
103	2 634	2 681	2 733	1 024	153	2 319	2 359	2 398	955											
104	2 242	2 335	2 378	965	154	1 773	1 783	1 794	733											
105	2 338	2 412	2 463	1 064	155	2 080	2 132	2 170	844											
106	3 468	3 555	3 630	1 611	156	3 122	3 238	3 748	1 493											
107	2 678	2 717	2 804	1 272	157	5 924	5 429	5 719	2 321											
108	5 273	5 409	5 649	2 402	158	4 548	4 644	4 736	2 016											
109	1 788	1 865	1 900	738	159	2 094	2 140	2 275	900											
110	1 406	1 446	1 451	650	I alt total...				59 862	61 037	63 137	25 397								
111	3 533	3 644	3 760	1 629	(fortsættes)															

¹ Se noten s. 7.

Se anm. s. 7.

(fortsættes)

TABEL 6 (fortsat).

Folketal og antal lejligheder i København inden for distrikter og roder.

Population and number of dwellings in districts of Copenhagen.

Distrikt h.	¹ / ₁₁ 1964		²⁶ / ₉ 1960		Distrikt m.	¹ / ₁₁ 1964		²⁶ / ₉ 1960	
	Folketal population	Folketal population	Folketal population	Lejligh. ¹ dwellings		Folketal population	Folketal population	Folketal population	Lejligh. ¹ dwellings
Kongens Enghave.					Brønshøj.				
Rode nr.					Rode nr.				
160 Peter Sabroes Gades	1 824	1 831	1 806	766	198 Dybendals	4 190	4 300	4 422	1 763
161 Sydhavnens	3 421	3 466	3 636	1 314	199 Limfjordsvejs	2 852	2 907	2 995	1 152
162 Stubmøllens	12 097	11 926	12 864	4 687	200 Frederiksgårdens	3 035	3 083	3 282	1 403
I alt total	17 342	17 223	18 306	6 767	201 Annebergvejs	2 644	2 731	2 866	1 096
					202 Markskellets	2 047	2 122	2 275	626
Distrikt i.					203 Valløvejs	3 608	3 678	3 895	1 518
Valby.					204 Degnemosens	3 478	3 536	3 463	1 285
163 Gl. Carlsbergs	440	435	467	116	205 Hvedevejs	1 285	1 290	1 322	469
164 Jesus kirkens	3 167	3 195	3 284	1 305	206 Nebbegårds	3 730	3 801	3 941	1 478
165 Bavnehøj	4 084	4 139	4 249	2 119	I alt total	26 869	27 448	28 461	10 790
166 Trekronergades	5 142	5 226	5 332	2 090					
167 Ellebjerg	1 977	2 195	2 482	771	Distrikt n.				
168 Mosedals	3 758	3 906	3 779	1 467	Utterslev, syd.				
169 Søndermarkens	3 270	3 339	3 526	1 440	207 Grøndalsvængets	2 186	2 225	2 767	1 070
170 Skellets	1 822	1 835	1 911	995	208 Genforeningsplads	2 710	2 737	2 868	1 165
171 Overbys	2 080	2 110	2 158	865	209 Bakkehøusenes	744	766	795	311
172 Tingstedets	980	1 026	1 140	455	210 Bellahøjs	3 822	3 875	3 810	1 278
173 Toftegårds	5 025	5 073	5 353	2 276	211 Borups	6	2	2	1
174 Vigerslev skoles	1 900	1 935	2 012	681	212 Hulgårds	805	807	889	264
175 Gl. Køgevejs	3 856	3 954	4 634	1 355	213 Vestergårds	4 304	4 402	4 713	1 542
I alt total	37 501	38 368	40 327	15 935	214 Karsangervejs	1 905	1 968	2 046	781
					215 Mejslevængets	2 028	2 087	2 206	921
Distrikt j.					216 Lærkevejs	4 090	4 166	4 383	1 789
Vigerslev.					217 Glentevejs	1 469	1 429	1 258	388
176 Flaskekroens	9 591	9 614	8 663	2 503	218 Falkevejs	1 906	1 943	2 022	753
177 Danshøj	2 918	3 020	3 090	984	219 Ørnevejs	734	756	760	296
178 Landlystvejs	4 910	5 052	5 328	1 608	I alt total	26 709	27 163	28 519	10 559
179 Harrestrups	2 825	2 889	3 007	1 067					
180 Hansted	1 925	1 959	2 002	748	Distrikt o.				
181 Ålholm kirkes	2 940	3 022	3 193	1 250	Utterslev, nord.				
182 Langvaddam	605	607	651	305	220 Blytækkervejs	1 352	1 346	1 358	562
183 Roskildevejs	1 463	1 498	1 542	580	221 Provstevejs	5 548	5 631	6 083	2 262
I alt total	27 177	27 661	27 476	9 045	222 Bispebjergs	2 126	2 186	2 385	845
					223 Ringertoftens	4 063	4 157	4 371	1 703
Distrikt k.					224 Tomsgårds	4 156	4 284	4 398	1 784
Vanløse.					225 Parkstykets	1 236	1 278	1 377	608
184 Åbjerg	5 339	5 453	5 710	1 867	226 Hyrdevangens	2 210	2 216	2 306	714
185 Kroeberg	1 721	1 748	1 756	628	227 Frederiksborgvejs	2 325	2 413	2 613	980
186 Nørager	1 800	1 807	1 867	647	228 Oldermændsvejs	3 096	3 173	3 369	1 366
187 Nedertoftens	3 983	4 091	4 322	1 574	229 Hovmestervejs	6 990	7 161	7 601	2 756
188 Bogholdergårdens	4 595	4 739	5 014	1 825	230 Grundtvigs kirkes	3 732	3 809	3 889	1 784
189 Jydeholmens	3 470	3 543	3 687	1 320	I alt total	36 834	37 654	39 750	15 364
190 Katrinedals	4 806	4 846	5 059	1 880					
191 Skjulhøj	3 254	3 319	3 442	1 199	Distrikt p.				
I alt total	28 968	29 546	30 857	10 940	Emdrup.				
					231 Søborgus	3 307	3 364	3 495	1 161
Distrikt l.					232 Bøllegårds	4 041	4 170	4 445	1 430
Husum.					233 Strødamvejs	4 516	4 692	5 029	1 501
192 Islevhus	2 457	2 485	2 532	784	234 Lundehus	1 213	1 219	1 257	438
193 Slotsherrens	4 836	4 952	5 146	1 420	235 Ryparkens	2 150	2 194	2 317	948
194 Tåstrupvejs	1 351	1 379	1 417	800	I alt total	15 227	15 639	16 543	5 478
195 Knabstrupvejs	4 211	4 222	4 395	1 618					
196 Glumsøvejs	6 079	6 211	6 407	1 844					
197 Kagsbroens	13 786	14 092	14 286	4 149					
I alt total	32 720	33 341	34 183	10 615					

¹ Se noten s. 7.

Se anm. s. 7.

(fortsættes)

TABEL 6 (fortsat).

Folketal og antal lejligheder i København inden for distrikter og roder.

Population and number of dwellings in districts of Copenhagen.

Distrikt r. Amagerbro og Islands Brygge.	^{1/11} 1964	^{1/11} 1963	^{26/9} 1960		distrikt t. (fortsat)	^{1/11} 1964	^{1/11} 1963	^{26/9} 1960	
	Folketal population	Folketal population	Folketal population	Lejligh. ¹ dwellings		Folketal population	Folketal population	Folketal population	Lejligh. ¹ dwellings
Rode nr.					Rode nr.				
236 Kløvermarks	1 998	2 043	2 100	918	256 Tyrolsgades	702	709	726	270
237 Uplandsgades	1 261	1 271	1 318	553	257 Hveens	3 060	3 128	3 233	1 324
238 Amagerports	3 132	3 182	3 279	1 428	258 Højdevejs	2 813	2 879	3 009	1 202
239 Hollænderdybets	3 612	3 686	3 729	1 547	259 Ungarnsgades	4 095	4 218	4 380	1 638
240 Thorshavn's	1 682	1 696	1 704	665	260 Hessensgades	3 408	3 439	3 669	1 474
241 Njalsgades	1 202	1 215	1 269	543	261 Sundparkens	1 687	1 693	1 239	921
242 Islands Brygges	6 587	6 666	6 904	2 813	262 Jenagades	3 367	3 410	3 670	1 406
I alt total	19 474	19 759	20 303	8 467	I alt total	32 294	32 806	33 891	13 554
Distrikt s. Sundbyvester m. m.					Distrikt u. Sundbyøster, syd.				
243 Artillerivejs	26	15	30	17	263 Venedigvejs	2 094	2 137	2 307	840
244 Eksercerpladsen	2 819	2 757	2 618	1 005	264 Milanovejs	922	915	982	338
245 Sundby Overdrev	3 254	3 268	3 083	1 020	265 Veronavejs	2 686	2 708	1 866	718
246 Sundholms	3 679	3 805	3 958	1 623	266 Sundby hospitals	1 081	1 121	1 122	413
247 Tingvejs	2 520	2 548	2 562	1 009	267 Tycho Brahes	2 034	2 041	2 069	788
248 Englandsvejs	3 998	4 062	4 332	1 591	268 Elbagades	2 670	2 725	2 883	1 128
249 Torben Oxes	2 135	2 159	2 258	814	269 Smyrnavejs	2 070	2 097	2 146	811
250 Hans Bogbinders	2 210	2 254	2 304	794	270 Cypernsvejs	2 169	2 194	2 302	924
251 Thingvalla	2 616	2 655	2 731	1 017	271 Amsterdamvejs	3 708	3 777	3 801	1 383
252 Vejlands	7 405	7 498	7 156	2 419	272 Grækenlandsvejs	3 036	3 071	3 138	1 083
I alt total	30 662	31 021	31 032	11 309	273 Kastrupvejs	3 433	3 495	3 629	1 302
Distrikt t. Sundbyøster, nord.					274 Backersvejs	4 154	4 133	3 817	1 187
253 Saltholms	5 476	5 516	5 680	2 250	I alt total	30 057	30 414	30 062	10 915
254 Reberbanens	2 705	2 741	2 821	1 180	Personer uden for distriktinddelingen ²	2 936	3 132	4 547	•
255 Lyongades	4 981	5 073	5 464	1 889	København i alt total	688 373	701 566	721 381	279 900
(fortsættes)									

¹ Disse lejlighedsantal er opgjort af statistisk kontor på grundlag af folketællingen og afviger noget fra tallene fra bolig-tællingen. ² Tallene omfatter personer, der er tilmeldt Københavns folkeregister som hørende til Københavns bosiddende befolkning uden at have egentlig fast bopæl her (søfolk, patienter på Sct. Hans hospital m. m.).

ANM. Distrikternes og roderne bogstavbetegnelser, numre og grænser er anført på den ene side af kortet bag i bogen.

TABEL 7.

Folketal i Frederiksbergs ligningsdistrikter¹.

Population in districts of Frederiksberg.

	^{1/10} 1962	^{1/10} 1961	^{26/9} 1960		^{1/10} 1962	^{1/10} 1961	^{26/9} 1960
1. Ligningsdistrikt	6 751	6 819	6 816	12. Ligningsdistrikt	4 938	4 928	4 975
2. »	5 411	5 528	5 563	13. »	5 310	5 237	5 304
3. »	5 287	5 374	5 437	14. »	4 421	4 524	4 575
4. »	4 700	4 769	4 767	15. »	4 992	5 097	5 091
5. »	3 303	3 366	3 395	16. »	5 041	5 112	5 080
6. »	4 502	4 554	4 602	17. »	5 226	5 224	5 193
7. »	5 474	5 511	5 264	18. »	6 042	6 152	6 216
8. »	5 406	5 440	5 469	19. »	7 279	7 337	7 274
9. »	4 830	4 805	4 860	20. »	6 936	6 917	6 900
10. »	4 959	4 985	5 004	21. »	7 877	7 952	8 009
11. »	4 393	4 459	4 491	I alt total	113 078	114 090	114 285

¹ Distrikternes numre og grænser er anført på den ene side af kortet bag i bogen.

TABEL 8.

Folketal i opstillingskredse og afstemningsområder.
Population in electoral divisions.

A. København.	1/11 1964	1/11 1963	28/9 1960		(fortsat)	1/11 1964	1/11 1963	28/9 1960	
	Folketal population	Folketal population	Folketal population	Lejligh. ¹ dwellings		Folketal population	Folketal population	Folketal population	Lejligh. ¹ dwellings
Kreds					Kreds				
1. Vesterbro	21 578	22 079	22 424	8 991	17. Ryvangs	48 212	49 586	49 651	20 213
2. Christianshavn	40 963	41 558	42 486	17 619	heraf { østlig del	17 230	17 662	17 219	7 185
heraf { nordl. del	11 426	11 651	12 191	5 505	heraf { vestlig »	7 973	8 199	8 695	2 924
heraf { østlig »	19 884	20 147	20 141	7 903	heraf { sydlig »	23 009	23 725	23 737	10 104
heraf { vestlig »	9 653	9 760	10 154	4 211	18. Sundby-Syd	41 629	42 131	42 509	15 238
3. Rådhus	17 374	17 754	18 341	7 854	heraf { midt. del	16 702	16 944	17 441	6 558
4. Ravnsborg	20 726	20 856	21 858	8 422	heraf { østlig »	7 587	7 628	7 446	2 489
heraf { nordl. del	10 112	10 165	11 047	4 684	heraf { vestlig »	17 340	17 559	17 622	6 191
heraf { sydlig »	10 614	10 691	10 811	3 788	19. Valby-Vest	47 356	48 296	49 515	17 507
5. Blågårds	22 394	22 994	23 846	10 214	heraf { nordl. del	19 370	19 843	20 460	8 107
6. Østbane	27 775	27 880	28 564	11 786	heraf { midt. »	13 482	13 738	14 820	5 387
heraf { nordl. del	18 872	18 816	19 386	7 730	heraf { sydlig »	14 504	14 715	14 235	4 013
heraf { sydlig »	8 903	9 064	9 178	4 056	Personer uden for distriktinddelingen ⁵	607	624	4 547	•
7. Rosenborg	15 427 ²	15 649 ²	14 026	6 067	København i alt total . .	688 373	701 566	721 381	279 900
8. Havne	17 034 ³	17 966 ³	17 765	7 530	B. Frederiksberg.	1/10 1964	1/10 1963		
9. Sundby-Nord	41 321	42 376	42 484	16 893	1. Gammel Kongevej	26 558	26 944	27 473	10 404
heraf { nordl. del	22 716	23 464	23 538	9 746	heraf { østlig del	13 497	13 659	14 065	5 245
heraf { sydlig »	18 605	18 912	18 946	7 147	heraf { vestlig »	13 061	13 285	13 408	5 159
10. Østerbro	31 317	31 654	31 634	13 112	2. Slots	53 582	54 058	54 575	21 155
11. Nørrebro	29 227	29 781	30 405	12 658	heraf { østlig del	19 648	19 783	20 313	8 243
heraf { nordl. del	21 509	21 875	22 497	9 772	heraf { nordl. »	19 760	19 979	19 461	7 671
heraf { sydlig »	7 718	7 906	7 908	2 886	heraf { sydlig »	14 174	14 296	14 801	5 241
12. Bispeeng	48 315	49 211	51 095	20 543	3. Falkoner	31 876	31 989	32 237	12 720
heraf { nordl. del	15 964	16 157	16 506	7 191	heraf { østlig del	13 607	13 667	14 343	5 632
heraf { sydlig »	9 466	9 768	9 882	4 072	heraf { vestlig »	18 269	18 322	17 894	7 088
heraf { Grønd.vænge	22 885	23 286	24 707	9 280	Frederiksberg i alt total	112 016	112 991	114 285	44 279
13. Enghave	33 087	33 171	34 853	13 239	C. Gentofte komm.	1/10 1964	1/10 1963		
heraf { nordl. del	23 510	23 817	24 385	9 691	Københavns amts 1. kr.				
heraf { sydlig »	9 577	9 354	10 468	3 548	Gentofte	43 307	43 685	43 465	14 205
14. Valby-Øst	40 218	41 194	42 658	17 372	heraf { Jægersborg	5 737	5 748	5 589	1 892
heraf { sydlig del	14 852 ⁴	15 095 ⁴	15 769	6 681	heraf { Gentofte »	5 994	6 034	6 209	2 227
heraf { nordl. »	14 887	15 323	15 772	6 449	heraf { Rådhus	6 386	6 373	6 476	1 853
heraf { vestlig »	10 479	10 778	11 117	4 242	heraf { Bakkegård	12 691	12 859	13 402	4 348
15. Bispebjerg	68 165	69 672	72 763	26 229	heraf { Dyssegård	12 499	12 671	11 789	3 945
heraf { Bispebjerg	36 524	37 366	39 404	15 350	Københavns amts 6. kr.				
heraf { nordl. del	8 459	8 695	9 188	2 932	Hellerup	43 428	43 785	44 843	15 537
heraf { midt. »	8 111	8 234	8 563	3 329	heraf { Maglegård	11 181	11 221	11 513	4 008
heraf { vestlig »	15 071	15 377	15 608	4 618	heraf { Hellerup	11 762	11 927	12 367	4 157
16. Brønshøj	75 648	77 134	79 957	28 413	heraf { Ordrup	11 439	11 503	11 766	4 220
heraf { Brønshøj	17 614	17 965	18 358	6 525	heraf { Skovshoved	9 046	9 134	9 197	3 152
heraf { Husum	16 088	16 363	16 899	5 429	Gentofte kom. i alt total	86 735	87 470	88 308	29 742
heraf { Vanløse	27 625	28 256	29 511	10 429					
heraf { Katrineadal	14 321	14 550	15 189	6 030					

¹ Se note 1 til tabel 6, side 10. ² Herunder patienter på Sct. Hans Hospital eller andetsteds. ³ Herunder søfolk. ⁴ Herunder fængslede.
⁵ Tallene omfatter personer, der kun har angivet en postadresse i København, eller er på Københavns kommunes optagelses- eller børnehjem, der er beliggende udenfor kommunen. Øvrige personer, der er tilmeldt Københavns folkeregister som hørende til Københavns bosiddende befolkning uden at have egentlig fast bopæl her, er fra 1963 for patienter på Sct. Hans Hospital eller andetsteds medregnet til 7. kreds, for søfolk til 8. kreds og for fængslede til 14. kreds, sydlig del, idet de pågældende personer i givet fald er opført på valgelisten i de nævnte kredse.

ANM. Fra 1. marts 1966 øgedes antallet af afstemningsområder i København med 9 til 51. Grænserne for denne nye inddeling fremgår af kortet bag i årbogen, jfr. i øvrigt tabel 233, side 186f. Grænserne for de i ovenstående tabel anførte afstemningsområder findes på kortet bag i tidligere årgange af årbogen.

TABEL 9. Folketal og antal lejligheder i de enkelte politistationers områder i
Københavns kommune.

Population and number of dwellings in police districts of Copenhagen.

Station	1/11 1964	1/11 1963	28/9 1960		1/10 1955	1/10 1950
	Folketal population	Folketal population	Folketal population	Lejligheder ¹ dwellings	Folketal population	Folketal population
1. Nyropsgade 20	19 908	20 491	20 970	9 164	22 779 ²	24 157
2. Antonigade 11	7 810	8 334	8 683	3 593	10 360	10 987
3. St. Kongensgade 108	27 770	28 361	28 677	12 373	31 706	34 152
4. Under Elmene 7	123 913	125 638	127 479	49 750	134 855	137 686
5. Eskildsgade 2	60 361	61 716	63 514	25 445	68 918 ²	71 214
6. Fælledvej 20	55 220	56 373	58 097	23 636	60 672	63 055
7. Rosenvængets Allé 9	91 291	92 646	93 052	38 649	96 447	99 666
8. Tomsgårdsvej 35	215 023	219 497	227 951	84 634	232 524	232 503
9. Molbechsvej 2	84 141	85 378	88 411	32 656	90 173	89 347
Personer uden for distriktinddelingen ³	2 936	3 132	4 547	•	4 927	5 338
I alt total	688 373	701 566	721 381	279 900	753 361	768 105

¹ Se note 1 til tabel 6, side 10. ² Grænsen mellem station 1 og 5 er ændret pr. 1. februar 1954. ³ Tallene omfatter personer, der er tilmeldt Københavns folkeregister som hørende til Københavns bosiddende befolkning uden at have egentlig fast bopæl her (søfolk, patienter på Sct. Hans hospital m. m.).

TABEL 10.

Folketal i sogne. Population in parishes.

	1/11 1964		1/10 1962		26/9 1960	
	Folketal population	Folketal population	Folketal population	Folketal population	Folketal population	Lejligh. ¹ dwellings
A. København.						
Vor Frue provsti ² deanery						
Sogn parish						
1. Vor Frue	5 479	5 626	5 698	2 664		
2. Helligånds ³	3 064	3 206	3 205	1 502		
3. Trinitatis	5 410	5 797	5 882	2 612		
4. Sankt Andreas	6 740	6 955	7 020	2 783		
5. Nazaret	4 605	4 761	4 728	2 000		
6. Fredens	4 744	4 852	5 427	2 397		
7. Sankt Johannes	18 381	18 689	18 871	6 382		
8. Simeons	10 270	10 479	10 746	4 981		
9. Blågårds	7 063	7 353	7 428	3 273		
10. Hellig kors	8 775	9 219	9 404	3 865		
11. Bethlehemens	4 939	5 104	5 211	2 279		
12. Brorsons	6 823	7 208	7 320	3 086		
I alt total	86 293	89 249	90 940	37 824		
Vestre provsti deanery						
13. Mariakirkens	6 685	6 992	6 735	2 564		
14. Eliaskirkens	6 885	7 289	7 434	3 125		
15. Apostelkirkens	6 746	6 922	7 064	2 744		
16. Gethsemane	6 657	6 929	6 939	2 757		
17. Sankt Matthæus	11 538	11 854	11 927	4 650		
18. Absalons	6 194	6 496	6 818	2 778		
19. Kristkirkens	9 239	9 541	9 910	4 104		
20. Enghave	11 883	12 192	12 516	5 268		
21. Frederiksholms	9 273	9 677	9 958	3 893		
22. Valby	11 673	11 990	12 329	5 046		
23. Johannes Døbers	5 589	5 959	6 319	2 555		
24. Sjølør	9 178	9 385	9 691	3 188		
25. Timotheus	12 372	12 756	13 008	4 945		
26. Vigerslev ⁴	10 046	21 079	20 492	6 094		
27. Margrethe ⁴	10 399					
28. Ålholms	10 138	10 467	10 774	4 389		
I alt total	144 495	149 528	151 914	58 100		
Holmens provsti deanery						
29. Christiansborg slots ⁵	2 569	2 721	2 780	1 109		
30. Holmens ³	4 615	5 123	5 205	2 052		
31. Garnisons	4 184	4 406	4 680	1 902		
32. Frederiks	4 501	4 647	4 270	1 957		
33. Sankt Pauls	8 341	8 683	8 734	3 880		
34. Østervold	9 349	9 570	9 577	4 185		
35. Kastels	6 146	6 332	6 276	2 580		
36. Frihavns	9 848	9 972	10 176	3 991		
37. Rosenvængets	9 464	9 736	9 842	3 896		
38. Sankt Jacobs	12 521	12 660	12 581	5 406		
39. Davids	8 287	8 386	8 283	3 374		
40. Hans Egedes	8 998	9 236	9 277	3 813		
I alt total	88 823	91 472	91 681	38 145		
Nordøstre provsti deanery						
41. Annas	9 892	10 163	10 107	4 113		
42. Sankt Stefans	13 603	14 067	14 385	6 321		
43. Samuels	6 287	6 458	6 540	2 622		
44. Kings	12 840	13 169	12 836	5 389		
45. Aldersro	7 533	8 016	8 400	3 730		
46. Kildevælds	12 294	12 699	11 884	5 079		
47. Sions	12 137	12 550	12 355	5 081		
I alt total	74 586	77 122	76 507	32 335		
Bispebjerg provsti⁵ deanery						
Sogn parish						
48. Kapernaums	10 810	11 248	11 653	4 475		
49. Tagensbo	9 765	10 208	10 632	4 060		
50. Bispebjerg	14 781	15 487	15 929	6 270		
51. Emdrup	6 352	6 669	6 862	2 252		
52. Lundehus	7 950	8 357	8 683	2 919		
I alt total	49 658	51 969	53 759	19 976		
Nordvestre provsti deanery						
53. Hyltebjerg	13 261	13 862	14 341	5 169		
54. Vanløse	14 052	14 506	14 819	5 069		
55. Adverts	10 279	10 633	10 923	3 983		
56. Grøndals	10 167	10 642	11 351	4 550		
57. Ansgarkirken ⁶	12 564	13 835	14 147	5 139		
58. Husum	14 311	14 834	15 137	4 944		
59. Brønshøj ⁶	11 742	19 530	19 717	7 221		
60. Bellahøj ⁶	9 371	•	•	•		
61. Utterslev ⁶	8 752	10 417	10 643	3 993		
62. Husumvold	13 168	13 543	13 476	3 702		
I alt total	117 667	121 802	124 554	43 770		
Søndre provsti deanery						
63. Islands Brygges	9 497	9 747	9 905	4 037		
64. Christians	8 182	8 666	8 724	3 873		
65. Vor Frelses	11 032	11 316	11 619	5 147		
66. Nathanaels	10 226	10 526	10 625	4 266		
67. Sundby	17 413	17 893	18 143	6 896		
68. Allehelgens	12 696	13 183	13 118	5 499		
69. Filips	16 361	16 933	17 330	6 778		
70. Søndkirkens	6 879	6 943	6 321	2 304		
71. Højdevangs	18 939	19 219	19 041	6 591		
72. Simon Peters	12 690	12 629	12 653	4 359		
I alt ⁷ total	123 915	127 055	127 479	49 750		
Pers. uden for distriktind. ⁸	2 936	3 928	4 547	•		
København i alt total	688 373	712 125	721 381	279 900		
B. Frederiksberg.						
1/10 1964						
81. Sankt Markus	12 845	13 148	13 471	5 129		
82. Sankt Thomas	10 864	11 028	11 252	4 509		
83. Sankt Lukas	9 923	10 143	10 369	4 220		
84. Mariendals	13 030	12 739	12 602	5 196		
85. Godthåbs	11 474	11 714	11 621	4 267		
86. Solbjerg	10 424	10 625	10 708	4 085		
87. Lindevangs	14 659	14 768	15 109	6 006		
88. Flintholm	9 446	9 140	9 102	3 513		
89. Frederiksberg	19 351	19 773	20 051	7 354		
Frederiksberg i alt total	112 016	113 078	114 285	44 279		
C. Gentofte.						
1/10 1964						
91. Gentofte	6 782	6 790	6 983	2 349		
92. Jægersborg	9 005	9 109	8 834	2 772		
93. Vangede	13 069	13 449	13 818	4 486		
94. Dyssegård	11 119	11 075	10 339	3 486		
95. Helleruplund	7 416	7 568	7 732	2 362		
96. Hellerup	8 398	8 508	8 842	3 190		
97. Maglegård	7 235	7 482	7 471	2 537		
98. Ordrup	14 571	14 874	14 984	5 338		
99. Skovshoved	9 140	9 287	9 305	3 222		
Gentofte i alt total	86 735	88 142	88 308	29 742		

¹ Disse lejlighedsantal er opgjort af statistisk kontor på grundlag af folketællingen og afviger noget fra tallene fra bolig-tællingen. ² Herunder hører også Sankt Petri tyske kirke, hvis menighed i 1945 var på ca. 3.000 personer, der her er medregnet under det sogn, de bor i. ³ Christiansborg slotssogn nedlægges fra 1/7 1965. Beboerne på Slotsolmen (82 pr. 1/11 1964) overføres til Holmens sogn og de øvrige beboere (2 487 pr. 1/11 1964) overføres til Helligånds sogn. ⁴ Margrethe sogn er fra 1/4 1965 udskilt fra Vigerslev sogn. ⁵ Udskilt fra nordøstre provsti 1/1 1961. ⁶ Bellahøj sogn er fra 1/4 1963 udskilt fra Ansgarkirkens, Brønshøj og Utterslev sogne. De for de 3 sidstnævnte sogne anførte tal for 1960 og 1962 refererer sig til områderne inden udskillelsen. ⁷ Søndre provsti omfatter også de sogne på Amager, der ikke ligger i Københavns kommune. ⁸ Tallene omfatter personer, der er tilmeldt Københavns folkeregister som hørende til Københavns bosiddende befolkning uden at have egentlig fast bopæl her (søfolk, patienter på Sct. Hans hospital m. m.).

ANM. 1. Om sognenes grænser se kortet side 13. ANM. 2. Vedrørende kirkestatistik, jfr. iøvrigt tabel 213, side 168 f. ANM. 3. Fra 1/1 1961 er sognene i Gentofte, Bispebjerg og nordvestre provsti henlagt til det nyoprettede Helsingør stift.



TABEL 11. Antal husstande¹ i postdistrikterne under det københavnske postområde².
Number of households in postal districts within the postal area of Copenhagen.

Postdistrikter postal districts	15. februar	15. februar	15. februar	Postdistrikter postal districts	15. februar	15. februar	15. februar
	1966	1965	1964		1966	1965	1964
F	34 626	34 239	34 165	Herlev	10 448	10 388	10 199
K	24 680	24 996	25 146	Holte	5 304	5 244	5 181
N	44 316	44 321	44 377	Hvidovre	20 225	18 000	17 407
NV	24 173	24 128	24 158	Kastrup	15 035	14 963	14 810
S	46 210	45 985	45 865	Klampenborg	1 941	1 950	1 945
SV	10 090	9 811	9 719	Lyngby	16 129	16 102	16 037
V	41 479	41 408	41 504	Måløv	1 508	1 443	1 383
Ø	47 316	47 176	47 403	Nærum	1 797	1 818	1 740
Albertslund	3 037 ^a	.	.	Skodsborg	786	760	731
Bagsværd	5 308	5 314	5 144	Skovlunde	4 841	4 724	3 655
Ballerup	7 241	6 190	6 147	Springforbi	219	224	225
Brøndby Strand	2 169	1 918	1 760	St. Magleby	1 014	992	966
Brønshøj	21 130	20 963	20 906	Søborg	16 164	15 272	14 413
Charlottenlund	9 939	9 934	9 883	Tåstrup	6 300	7 538	6 875
Dragør	2 846	2 796	2 774	Valby	29 928	29 710	29 682
Farum	2 334	2 376	2 087	Vanløse	21 634	21 511	21 412
Gentofte	10 350	10 041	9 997	Vedbæk	1 884	1 751	1 721
Glostrup	11 230	11 382	10 837	Virum	8 110	8 111	8 037
Greve-Strand	2 541	2 045	1 725	Værløse	2 734	2 513	2 393
Hareskov	1 110	1 110	1 100				
Hellerup	10 168	10 147	10 151	Husstande ialt total ...	528 294	519 294	513 660

¹ Optællingen er foretaget af postvæsenet. ² Herunder hører København, Frederiksberg, Amager samt følgende kommuner: Ballerup-Måløv, Brøndbyerne, Gentofte, Gladsaxe, Glostrup, Greve-Kildebrønde, Herlev, Hvidovre, Høje Taastrup, Lyngby-Taarbæk, Rødovre, Thorslunde-Ishøj og Vallensbæk. endvidere næsten hele Farum og Søllerød kommuner og dele af Birkerød, Herstedester-Herstedvester, Hørsholm, Karlslunde-Karlstrup, Sengeløse, Slagslunde-Ganløse, Smørum-Ledeje og Værløse kommuner. ^a Udskilt 1/10 1965 fra Glostrups og Tåstrups postdistrikter.

DIAGRAM 4. Befolkningen i København, Frederiksberg og Gentofte i alt
fordelt efter køn, alder og ægteskabelig stilling den 26. september 1960.
Population of the capital distributed according to sex, age and marital status 26th September, 1960.

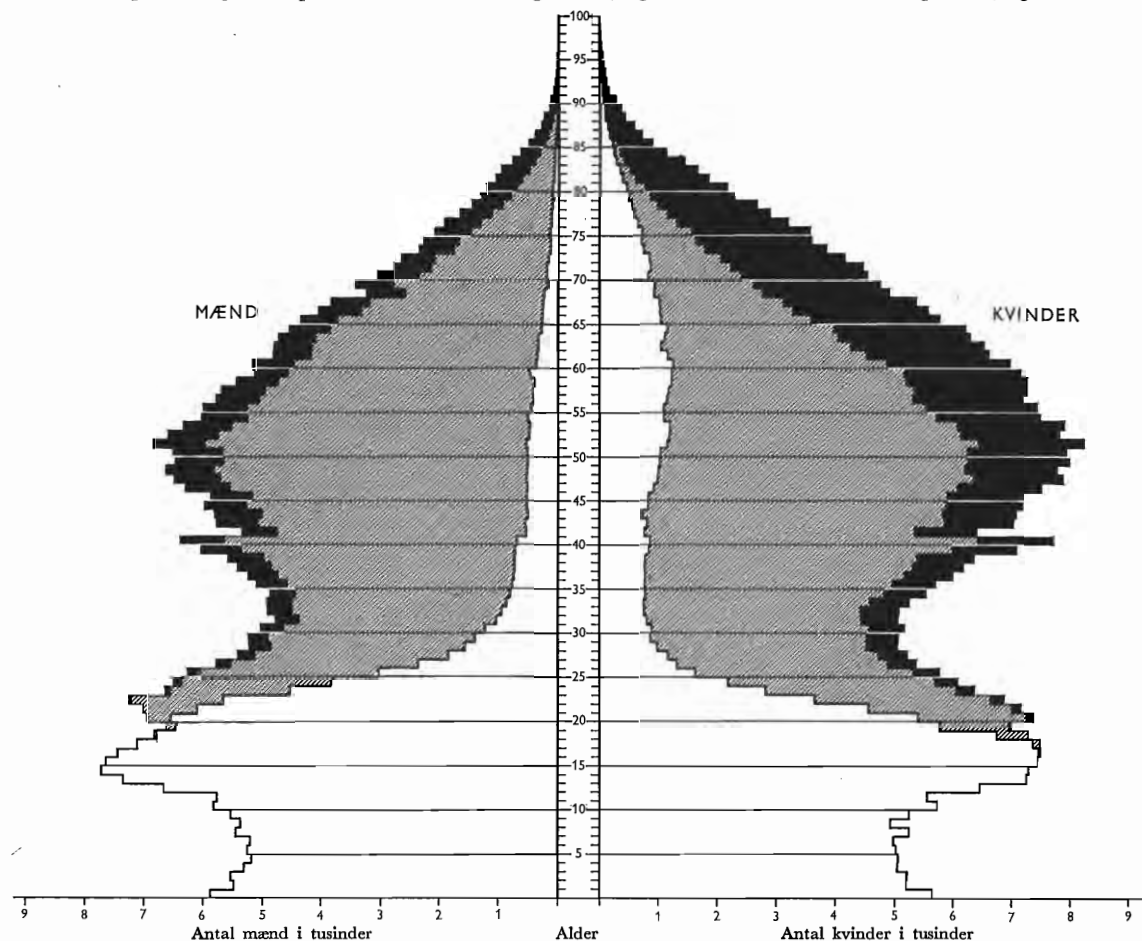

ANM. Det hvide areal angiver de ugifte, det skraverede areal de gifte og det sorte areal de forhen gifte.

TABEL 12. Den voksne befolknings relative fordeling efter ægteskabelig stilling
den 26. september 1960.

Relative distribution of adults according to marital status 26th September, 1960.

Aldersgrupper age groups	Af 1000 mænd var of 1000 males were					Af 1000 kvinder var of 1000 females were					Af 1000 personer var of 1000 persons were				
	ugif- te un- mar- ried	gifte mar- ried	enke- mænd wid- owed	sepa- re- de og fra- skilte sepa- rated and di- vorced	I alt total	ugif- te un- mar- ried	gifte mar- ried	enker wid- owed	sepa- re- de og fra- skilte sepa- rated and di- vorced	I alt total	ugif- te un- mar- ried	gifte mar- ried	enker og enke- mænd wid- owed	sepa- re- de og fra- skilte sepa- rated and di- vorced	I alt total
København															
20-24 år years.....	755	234	0	11	1000	505	456	1	38	1000	632	343	1	24	1000
25-29 » »	338	608	1	53	1000	201	704	4	91	1000	271	655	2	72	1000
30-39 » »	162	738	5	95	1000	123	734	13	130	1000	142	736	9	113	1000
40-59 » »	87	784	21	108	1000	127	654	84	135	1000	109	714	55	122	1000
60 år og derover years and over ...	73	699	158	70	1000	183	350	381	86	1000	138	492	290	80	1000
Befolkning på 20 år og derover population 20 years and over															
1960	194	680	45	81	1000	181	568	142	109	1000	187	619	98	96	1000
1950	194	700	43	63	1000	208	586	121	85	1000	202	638	85	75	1000
1940	235	675	43	47	1000	262	563	113	62	1000	250	614	81	55	1000
1921	313	623	47	17	1000	335	503	136	26	1000	325	557	96	22	1000
1901	337	607	47	9	1000	355	481	151	13	1000	347	537	105	11	1000
Frederiksberg															
20-24 år years.....	846	149	—	5	1000	657	318	1	24	1000	753	232	0	15	1000
25-29 » »	491	467	0	42	1000	297	637	4	62	1000	399	547	2	52	1000
30-39 » »	204	711	3	82	1000	172	709	12	107	1000	187	710	8	95	1000
40-59 » »	89	800	18	93	1000	164	625	90	121	1000	132	700	59	109	1000
60 år og derover years and over ...	66	729	151	54	1000	225	314	391	70	1000	166	469	301	64	1000
Befolkning på 20 år og derover population 20 years and over															
1960	224	663	46	67	1000	235	508	166	91	1000	230	576	114	80	1000
1950	229	667	46	58	1000	283	500	144	73	1000	260	571	102	67	1000
1940	252	656	50	42	1000	343	471	133	53	1000	305	549	98	48	1000
1921	309	629	50	12	1000	411	438	132	19	1000	370	515	99	16	1000
1901	284	656	50	10	1000	391	463	136	10	1000	347	542	101	10	1000
Gentofte															
20-24 år years.....	873	124	—	3	1000	737	251	0	12	1000	799	193	0	8	1000
25-29 » »	487	482	—	31	1000	335	617	3	45	1000	409	552	1	38	1000
30-39 » »	170	772	2	56	1000	183	734	11	72	1000	177	751	7	65	1000
40-59 » »	55	876	12	57	1000	157	689	68	86	1000	112	771	44	73	1000
60 år og derover years and over ...	43	786	138	33	1000	181	386	378	55	1000	124	550	280	46	1000
Befolkning på 20 år og derover population 20 years and over															
1960	202	717	38	43	1000	241	562	132	65	1000	224	630	91	55	1000
1950	191	738	36	35	1000	277	556	113	54	1000	240	634	80	46	1000
1940	201	739	38	22	1000	330	538	99	33	1000	276	622	74	28	1000
1921	256	689	45	10	1000	401	485	101	13	1000	342	568	78	12	1000
1901	303	638	52	7	1000	384	496	111	9	1000	349	558	85	8	1000
Hovedstaden i alt the capital, total															
20-24 år years.....	777	213	0	10	1000	550	416	1	33	1000	665	314	0	21	1000
25-29 » »	369	580	1	50	1000	225	688	4	83	1000	299	633	2	66	1000
30-39 » »	168	738	4	90	1000	135	731	12	122	1000	150	734	9	107	1000
40-59 » »	84	795	20	101	1000	135	654	83	128	1000	112	717	55	116	1000
60 år og derover years and over ...	69	711	155	65	1000	189	348	382	81	1000	141	494	291	74	1000
Befolkning på 20 år og derover population 20 years and over															
1960	198	681	45	76	1000	194	560	144	102	1000	196	615	99	90	1000
1950	198	699	43	60	1000	224	572	123	81	1000	212	629	87	72	1000
1940	235	678	43	44	1000	279	548	115	58	1000	259	606	83	52	1000
1921	310	627	47	16	1000	351	492	133	24	1000	333	551	95	21	1000
1901	328	615	48	9	1000	362	478	147	13	1000	347	538	104	11	1000

TABEL 13.

Befolkningens fordeling efter køn,
The population by sex,

Aldersklasser age groups	København												I alt total 26. sept. 1960	I alt total 7. nov. 1950
	Mænd <i>males</i>						Kvinder <i>females</i>							
	Ugifte un- married	Gifte married	Enke- mænd widowers	Sepa- rerede separated	Fra- skilte divorced	Til- sammen total	Ugifte un- married	Gifte married	Enker widows	Sepa- rerede separated	Fra- skilte divorced	Til- sammen total		
0-4 år <i>years</i>	22183	—	—	—	—	22183	21278	—	—	—	—	21278	43461	62308
5-9 » »	21402	—	—	—	—	21402	20288	—	—	—	—	20288	41690	61535
10-14 » »	26257	—	—	—	—	26257	25354	—	—	—	—	25354	51611	46492
I alt 0-14 år » <i>total</i>	69842	—	—	—	—	69842	66920	—	—	—	—	66920	136762	170335
15-19 år <i>years</i>	27980	148	—	5	—	28133	26191	1659	1	41	17	27909	56042	42073
20-24 » »	20286	6302	9	175	116	26888	13029	11780	32	496	477	25814	52702	52250
25-29 » »	7503	13525	23	478	707	22236	4187	14692	82	692	1210	20863	43099	59283
30-34 » »	3714	14143	68	536	1132	19593	2758	15005	179	746	1773	20461	40054	62453
35-39 » »	2989	16475	125	648	1636	21873	2793	17993	404	799	2523	24512	46385	63653
40-44 » »	2321	18271	217	715	1944	23468	2860	19844	896	851	3152	27603	51071	62385
45-49 » »	2194	19937	391	689	2150	25361	3403	20434	1711	877	3421	29846	55207	55259
50-54 » »	2089	20051	604	656	2128	25528	4132	19265	2805	707	3319	30228	55756	50130
55-59 » »	1730	17305	837	476	1595	21943	4290	15967	4257	490	2720	27724	49667	42554
60-64 » »	1368	14715	1189	371	1156	18799	4144	12228	5691	352	2366	24781	43580	35153
I alt 20-64 år <i>years</i> , <i>total</i>	44194	140724	3463	4744	12564	205689	41596	147208	16057	6010	20961	231832	437521	483120
65-69 år <i>years</i>	1015	10926	1555	247	847	14590	3510	7964	6594	203	1659	19930	34520	28639
70-74 » »	742	6874	1806	157	500	10079	2935	4672	6587	118	1156	15468	25547	21945
75-79 » »	521	3778	1876	65	290	6530	2179	2174	5862	64	598	10877	17407	13039
80-84 » »	269	1579	1490	37	136	3511	1231	709	3786	32	277	6035	9546	6172
85-89 » »	100	382	604	6	40	1132	467	138	1452	8	71	2136	3268	2226
90-94 » »	7	56	138	1	4	206	100	21	335	1	11	468	674	501
95 år og derover <i>years and over</i>	2	4	10	—	1	17	11	4	61	—	1	77	94	55
I alt 65 år o. dero. <i>years and over, total</i>	2656	23599	7479	513	1818	36065	10433	15682	24677	426	3773	54991	91056	72577
I alt 26. sept. 1960 <i>total</i>	144672	164471	10942	5262	14382	339729	145140	164549	40735	6477	24751	381652	721381	•
» 7. nov. 1950	156584	177870	10943	5643	10436	361476	166377	177929	36450	6668	19205	406629	•	768105
Frederiksborg														
0-4 år <i>years</i>	2788	—	—	—	—	2788	2650	—	—	—	—	2650	5438	7772
5-9 » »	2929	—	—	—	—	2929	2693	—	—	—	—	2693	5622	7516
10-14 » »	3816	—	—	—	—	3816	3670	—	—	—	—	3670	7486	5968
I alt 0-14 år » <i>total</i>	9533	—	—	—	—	9533	9013	—	—	—	—	9013	18546	21256
15-19 år <i>years</i>	3993	18	—	1	1	4013	4218	151	—	2	3	4374	8387	6195
20-24 » »	3686	648	—	16	9	4359	2749	1330	5	56	43	4183	8542	8851
25-29 » »	1645	1566	1	62	78	3352	893	1913	12	67	120	3005	6357	8970
30-34 » »	765	1928	3	66	143	2905	603	2124	26	87	221	3061	5966	8255
35-39 » »	478	2407	15	82	210	3192	565	2697	59	83	334	3738	6930	8700
40-44 » »	370	2544	23	82	217	3236	555	2914	137	118	416	4140	7376	9585
45-49 » »	303	2947	47	85	269	3651	749	3044	249	119	512	4673	8324	9351
50-54 » »	325	3083	70	105	302	3885	827	3247	524	96	527	5221	9106	8851
55-59 » »	282	2973	119	69	224	3667	1000	2704	798	77	451	5030	8697	7837
60-64 » »	216	2586	170	42	167	3181	1011	2183	1163	34	404	4795	7976	6555
I alt 20-64 år <i>years</i> , <i>total</i>	8070	20682	448	609	1619	31428	8952	22156	2973	737	3028	37846	69274	76955
65-69 år <i>years</i>	147	2036	243	32	101	2559	925	1449	1274	29	279	3956	6515	5561
70-74 » »	125	1280	301	15	89	1810	678	868	1407	20	180	3153	4963	4292
75-79 » »	83	764	318	13	37	1215	560	420	1215	4	124	2323	3538	2658
80-84 » »	47	322	276	8	14	667	322	161	852	4	51	1390	2057	1430
85-89 » »	18	101	123	1	4	247	130	27	358	1	10	526	773	496
90-94 » »	3	21	38	1	1	64	41	6	97	—	5	149	213	136
95 år og derover <i>years and over</i>	—	1	4	—	—	5	4	—	9	1	—	14	19	14
I alt 65 år o. dero. <i>years and over, total</i>	423	4525	1303	70	246	6567	2660	2931	5212	59	649	11511	18078	14587
I alt 26. sept. 1960 <i>total</i>	22019	25225	1751	680	1866	51541	24843	25238	8185	798	3680	62744	114285	•
» 7. nov. 1950	22588	26175	1818	802	1468	52851	28551	26251	7509	849	2982	66142	•	118993

ANM. Tilsvarende tal for hovedstadsområdet findes s. 218.

alder og ægteskabelig stilling den 26. september 1960.
age, and marital status 26th September, 1960.

Aldersklasser age groups	Gentofte														I alt total 26. sept. 1960	I alt total 7. nov. 1950
	Mænd males						Kvinder females									
	Ugifte un- married	Gifte married	Enke- mænd widowers	Sepa- rerede separated	Fra- skilte divorced	Til- sammen total	Ugifte un- married	Gifte married	Enker widows	Sepa- rerede separated	Fra- skilte divorced	Til- sammen total				
0- 4 år years	2423	—	—	—	—	2423	2195	—	—	—	—	2195	4618	6726		
5- 9 » »	2528	—	—	—	—	2528	2433	—	—	—	—	2433	4961	6959		
10-14 » »	3350	—	—	—	—	3350	3270	—	—	—	—	3270	6620	5457		
I alt 0-14 år » total	8301	—	—	—	—	8301	7898	—	—	—	—	7898	16199	19142		
15-19 år years	3550	3	1	—	—	3554	4316	76	1	—	—	4393	7947	5689		
20-24 » »	2808	399	—	7	3	3217	2796	953	2	24	22	3797	7014	6896		
25-29 » »	1194	1184	—	33	43	2454	843	1553	9	41	73	2519	4973	6495		
30-34 » »	480	1503	4	43	69	2099	522	1798	23	37	126	2506	4605	6274		
35-39 » »	294	2008	7	43	99	2451	491	2264	39	49	187	3030	5481	6405		
40-44 » »	206	2306	9	55	119	2695	466	2680	98	74	244	3562	6257	6874		
45-49 » »	151	2537	27	50	118	2883	526	2634	158	63	268	3649	6532	6412		
50-54 » »	149	2638	43	50	123	3003	657	2476	304	60	251	3748	6751	5832		
55-59 » »	101	2285	56	20	100	2562	604	2097	419	29	246	3395	5957	5181		
60-64 » »	87	1908	96	25	57	2173	537	1608	623	15	188	2971	5144	4237		
I alt 20-64 år years, total	5470	16768	242	326	731	23537	7442	18063	1675	392	1605	29177	52714	54606		
65-69 år years	62	1572	151	15	47	1847	446	1100	736	20	123	2425	4272	3310		
70-74 » »	63	987	190	16	28	1284	335	658	793	8	113	1907	3191	2569		
75-79 » »	44	547	173	6	17	787	255	286	737	3	43	1324	2111	1414		
80-84 » »	25	252	186	2	11	476	128	108	533	3	18	790	1266	732		
85-89 » »	13	67	102	—	2	184	49	15	223	1	8	296	480	276		
90-94 » »	—	9	32	—	—	41	16	3	55	—	2	76	117	61		
95 år og derover years and over	—	—	5	—	—	5	2	—	4	—	—	6	11	4		
I alt 65 år o. dero. years and over, total	207	3434	839	39	105	4624	1231	2170	3081	35	307	6824	11448	8366		
I alt 26. sept. 1960 total	17528	20205	1082	365	836	40016	20887	20309	4757	427	1912	48292	88308	•		
» 7. nov. 1950	17030	19908	982	374	566	38860	22840	20096	4071	431	1505	48943	•	87803		
Hovedstaden i alt the capital, total																
0- 4 år years	27394	—	—	—	—	27394	26123	—	—	—	—	26123	53517	76806		
5- 9 » »	26859	—	—	—	—	26859	25414	—	—	—	—	25414	52273	76010		
10-14 » »	33423	—	—	—	—	33423	32294	—	—	—	—	32294	65717	57917		
I alt 0-14 år » total	87676	—	—	—	—	87676	83831	—	—	—	—	83831	171507	210733		
15-19 år years	35523	169	1	6	1	35700	34725	1886	2	43	20	36676	72376	53957		
20-24 » »	26780	7349	9	198	128	34464	18574	14063	39	576	542	33794	68258	67997		
25-29 » »	10342	16275	24	573	828	28042	5923	18158	103	800	1403	26387	54429	74748		
30-34 » »	4959	17574	75	645	1344	24597	3883	18927	228	870	2120	26028	50625	76982		
35-39 » »	3761	20890	147	773	1945	27516	3849	22954	502	931	3044	31280	58796	87558		
40-44 » »	2897	23121	249	852	2280	29399	3881	25438	1131	1043	3812	35305	64704	78844		
45-49 » »	2648	25421	465	824	2537	31895	4678	26112	2118	1059	4201	38168	70063	71022		
50-54 » »	2563	25772	717	811	2553	32416	5616	24988	3633	863	4097	39197	71613	64813		
55-59 » »	2113	22563	1012	565	1919	28172	5894	20768	5474	596	3417	36149	64321	55572		
60-64 » »	1671	19209	1455	438	1380	24153	5692	16019	7477	401	2958	32547	56700	45945		
I alt 20-64 år years, total	57734	178174	4153	5679	14914	260654	57990	187427	20705	7139	25594	298855	559509	614681		
65-69 år years	1224	14534	1949	294	995	18996	4881	10513	8604	252	2061	26311	45307	37510		
70-74 » »	930	9141	2297	188	617	13173	3948	6198	8787	146	1449	20528	33701	28806		
75-79 » »	648	5089	2367	84	344	8532	2994	2880	7814	71	765	14524	23056	17111		
80-84 » »	341	2153	1952	47	161	4654	1681	978	5171	39	346	8215	12869	8334		
85-89 » »	131	550	829	7	46	1563	646	180	2033	10	89	2958	4521	2998		
90-94 » »	10	86	208	2	5	311	157	30	487	1	18	693	1004	698		
95 år og derover years and over	2	5	19	—	1	27	17	4	74	1	1	97	124	73		
I alt 65 år o. dero. years and over, total	3286	31558	9621	622	2169	47256	14324	20783	32970	520	4729	73326	120582	95530		
I alt 26. sept. 1960 total	184219	209901	13775	6307	17084	431286	190870	210096	53677	7702	30343	492688	923974	•		
» 7. nov. 1950	196202	223953	13743	6819	12470	453187	217768	224276	48030	7948	23692	521714	•	974901		

TABEL 14. **Befolkningens fordeling efter køn, alder og ægteskabelig stilling inden for bydele i København den 26. september 1960.**

The population by sex, age and marital status in districts of Copenhagen 26th September, 1960.

Mænd males	Distrikt a.-b. Indre by og Christianshavn Rode nr. 1-38				Distrikt c., r. Voldkvartererne, Amagerbro og Islands Brygge Rode nr. 39-57, 236-242				Distrikt d. Østerbro Rode nr. 58-91			
	ugifte un- married	gifte married	enke- mænd widowers	sepa- rerede og fraskilte separated and divorced	ugifte un- married	gifte married	enke- mænd widowers	sepa- rerede og fraskilte separated and divorced	ugifte un- married	gifte married	enke- mænd widowers	sepa- rerede og fraskilte separated and divorced
-20 år years	5 306	10	—	—	6 035	12	—	—	9 079	11	—	—
20-24 » »	1 764	529	1	52	1 690	460	1	19	2 067	561	1	19
25-29 » »	995	1 095	4	219	716	948	2	88	838	1 271	1	79
30-34 » »	575	1 061	9	266	349	880	2	112	427	1 285	2	132
35-39 » »	532	936	17	384	292	1 015	4	134	321	1 520	6	156
40-44 » »	396	952	25	433	209	1 120	16	180	227	1 722	21	220
45-49 » »	457	976	22	474	180	1 195	26	166	221	1 947	27	201
50-54 » »	408	909	54	445	162	1 335	42	197	189	2 122	47	235
55-59 » »	356	829	69	377	143	1 279	73	127	159	1 874	72	171
60-64 » »	299	719	92	246	115	1 125	89	115	138	1 884	127	141
65-69 » »	223	480	106	163	90	921	103	83	102	1 447	152	92
70-74 » »	140	330	131	85	75	636	156	52	67	928	182	50
75-79 » »	81	181	122	64	39	323	145	24	42	496	180	22
80 år og dero. years and over	55	104	140	30	35	161	126	11	25	274	243	17
I alt total...	11 587	9 111	792	3 238	10 130	11 410	785	1 308	13 902	17 342	1 061	1 535
	Distrikt e.-f. Nørrebro Rode nr. 92-136				Distrikt g. Vesterbro Rode nr. 137-159				Distrikt h.-j. Kongens Enghave, Valby og Vigerstev Rode nr. 160-183			
-20 år years	15 012	37	—	2	8 116	17	—	—	13 336	12	—	2
20-24 » »	3 072	1 362	1	49	1 622	708	1	30	2 406	682	1	26
25-29 » »	1 088	2 459	2	228	674	1 312	4	148	767	1 596	2	98
30-34 » »	587	2 238	14	335	401	1 172	9	227	330	1 864	7	151
35-39 » »	514	2 442	26	476	357	1 289	14	320	209	2 407	14	200
40-44 » »	407	2 412	37	535	312	1 396	25	337	189	2 514	29	210
45-49 » »	390	2 816	73	599	276	1 430	55	360	141	2 572	44	205
50-54 » »	412	2 915	108	568	291	1 534	77	356	140	2 498	66	219
55-59 » »	353	2 756	147	402	228	1 486	114	297	109	2 028	93	162
60-64 » »	279	2 476	215	340	168	1 330	123	223	83	1 690	132	100
65-69 » »	202	1 906	370	267	139	996	178	144	56	1 233	149	75
70-74 » »	178	1 238	390	191	79	614	202	90	43	757	179	50
75-79 » »	161	777	466	93	70	304	184	45	36	428	225	38
80 år og dero. years and over	142	421	601	90	28	147	187	19	26	261	248	21
I alt total...	22 797	26 255	2 450	4 175	12 761	13 735	1 173	2 596	17 871	20 542	1 189	1 557
	Distrikt k.-m. Vanløse, Husum og Brønshøj Rode nr. 184-206				Distrikt n.-p. Utterslev og Emdrup Rode nr. 207-235				Distrikt s.-u. Sundbyerne m. m. Rode nr. 243-274			
-20 år years	15 132	12	—	—	12 525	10	—	—	13 281	27	—	1
20-24 » »	2 671	629	—	29	2 515	475	2	27	2 479	896	1	40
25-29 » »	811	1 864	4	90	748	1 178	3	104	866	1 802	1	131
30-34 » »	321	2 147	6	132	312	1 533	6	138	412	1 963	13	175
35-39 » »	239	2 601	18	163	217	1 920	16	204	308	2 345	10	247
40-44 » »	172	2 974	20	228	149	2 509	18	218	260	2 672	26	298
45-49 » »	140	3 101	56	241	141	2 831	38	256	248	3 069	50	337
50-54 » »	141	2 797	68	212	151	3 050	76	257	195	2 891	66	295
55-59 » »	93	2 185	73	125	122	2 350	101	171	167	2 518	95	239
60-64 » »	70	1 672	130	91	88	1 774	141	118	128	2 045	140	153
65-69 » »	47	1 207	164	57	61	1 211	149	90	95	1 525	184	123
70-74 » »	48	731	172	41	33	677	168	41	79	963	226	57
75-79 » »	31	410	166	20	19	361	166	20	42	498	222	29
80 år og dero. years and over	20	201	211	12	18	202	206	12	29	250	280	13
I alt total...	19 936	22 531	1 088	1 441	17 099	20 081	1 090	1 656	18 589	23 464	1 314	2 138

ANM. Angående distrikternes grænser henvises til kortet bag i bogen.

(fortsættes)

TABEL 14
(fortsat).

**Befolkningens fordeling efter køn, alder og ægteskabelig stilling
inden for bydele i København den 26. september 1960.**

The population by sex, age and marital status in districts of Copenhagen 26th September, 1960.

Kvinder <i>females</i>	Distrikt a.-b. Indre by og Christianshavn Rode nr. 1-38				Distrikt c., r. Voldkvartererne, Amagerbro og Islands Brygge Rode nr. 39-57, 236-242				Distrikt d. Østerbro Rode nr. 58-91			
	ugifte <i>un- married</i>	gifte <i>married</i>	enker <i>widows</i>	sepa- rerede og fraskilte <i>separated and divorced</i>	ugifte <i>un- married</i>	gifte <i>married</i>	enker <i>widows</i>	sepa- rerede og fraskilte <i>separated and divorced</i>	ugifte <i>un- married</i>	gifte <i>married</i>	enker <i>widows</i>	sepa- rerede og fraskilte <i>separated and divorced</i>
-20 år <i>years</i>	4 993	1 144	—	3	5 943	1 009	—	9	8 837	1 134	—	3
20-24 » »	972	973	3	98	1 426	828	4	78	1 558	1 100	2	80
25-29 » »	396	1 101	9	191	474	1 007	6	135	579	1 320	7	142
30-34 » »	256	940	14	216	331	958	16	178	380	1 452	18	227
35-39 » »	285	949	29	259	296	1 131	16	190	392	1 698	45	276
40-44 » »	292	914	57	329	311	1 198	63	250	392	1 880	100	416
45-49 » »	333	931	97	349	363	1 346	123	274	441	2 179	167	366
50-54 » »	437	860	171	325	447	1 328	209	287	628	2 000	335	388
55-59 » »	418	731	249	318	522	1 242	342	279	636	1 997	541	331
60-64 » »	420	554	373	266	544	987	514	260	713	1 584	745	290
65-69 » »	364	355	431	193	437	686	619	169	569	1 068	887	210
70-74 » »	352	214	456	143	376	395	650	129	450	617	877	148
75-79 » »	241	111	404	65	285	171	501	55	303	267	782	61
80 år og dero. <i>years and over</i>	243	45	406	36	179	53	417	29	225	107	750	44
I alt total...	10 002	8 822	2 699	2 791	11 934	11 439	3 480	2 322	16 103	17 403	5 256	2 982
Distrikt e.-f. Nørrebro Rode nr. 92-136				Distrikt g. Vesterbro Rode nr. 137-159				Distrikt h.-j. Kongens Enghave, Valby og Vigerslev Rode nr. 160-183				
-20 år <i>years</i>	14 307	392	1	11	7 790	239	—	9	12 500	155	—	7
20-24 » »	2 083	2 421	7	213	971	1 267	3	152	1 377	1 308	1	75
25-29 » »	766	2 464	12	379	303	1 244	9	243	406	1 867	8	189
30-34 » »	482	2 297	26	549	220	1 242	15	297	261	2 039	29	273
35-39 » »	497	2 529	75	687	227	1 350	35	387	263	2 564	36	381
40-44 » »	480	2 684	148	734	240	1 433	77	424	246	2 751	132	424
45-49 » »	629	2 833	297	837	289	1 576	175	470	285	2 494	198	451
50-54 » »	715	2 956	468	796	372	1 560	265	476	352	2 374	297	368
55-59 » »	837	2 568	773	639	356	1 403	433	365	342	1 769	405	257
60-64 » »	868	2 179	1 109	580	332	1 057	548	331	287	1 373	529	237
65-69 » »	821	1 441	1 363	436	332	704	653	195	242	916	610	159
70-74 » »	748	898	1 331	305	248	412	568	127	225	548	699	120
75-79 » »	591	462	1 330	192	186	179	446	54	178	266	665	77
80 år og dero. <i>years and over</i>	622	188	1 539	131	89	64	396	34	163	134	595	43
I alt total...	24 446	26 312	8 479	6 489	11 955	13 730	3 623	3 564	17 127	20 558	4 204	3 061
Distrikt k.-m. Vanløse, Husum og Brønshøj Rode nr. 184-206				Distrikt n.-p. Utterslev og Emdrup Rode nr. 207-235				Distrikt s.-u. Sundbyerne m. m. Rode nr. 243-274				
-20 år <i>years</i>	14 109	152	—	6	11 860	110	—	6	12 772	224	—	4
20-24 » »	1 604	1 359	7	71	1 553	937	—	70	1 485	1 587	5	136
25-29 » »	447	2 161	11	162	412	1 447	10	216	404	2 081	10	245
30-34 » »	255	2 303	20	232	288	1 709	21	257	285	2 065	20	290
35-39 » »	271	2 976	63	352	288	2 212	43	413	274	2 584	62	377
40-44 » »	319	3 183	96	440	324	2 874	121	518	256	2 927	102	468
45-49 » »	336	2 941	190	455	385	3 083	220	569	342	3 051	244	527
50-54 » »	368	2 581	301	398	437	2 797	360	500	376	2 809	399	488
55-59 » »	357	1 946	432	261	421	2 028	501	371	401	2 283	581	389
60-64 » »	331	1 352	538	210	324	1 385	617	270	325	1 757	718	274
65-69 » »	262	838	619	158	237	827	664	165	246	1 129	748	177
70-74 » »	182	517	636	111	168	439	592	99	186	632	778	92
75-79 » »	130	219	567	44	140	212	533	52	125	287	634	62
80 år og dero. <i>years and over</i>	80	101	425	20	117	91	552	41	91	89	554	23
I alt total...	19 051	22 629	3 905	2 920	16 954	20 151	4 234	3 547	17 568	23 505	4 855	3 552

ANM. Angående distrikternes grænser henvises til kortet bag i bogen.

TABEL 15. **Befolkningens fordeling efter køn og alder inden for distrikter i København den 26. september 1960.**

The population by sex and age in districts of Copenhagen 26th September, 1960.

Alder age	a.	b.	c.	d.	e.	f.	g.	h.	i.	j.	k.
	Indre by	Christianshavn	Voldskvartererne	Østerbro	Indre Nørrebro	Ydre Nørrebro	Vesterbro	Kongens Enghave	Valby	Vigerslev	Vanløse
Mænd males	Rode nr. 1-32	Rode nr. 33-38	Rode nr. 39-57	Rode nr. 58-91	Rode nr. 92-116	Rode nr. 117-136	Rode nr. 137-159	Rode nr. 160-162	Rode nr. 163-175	Rode nr. 176-183	Rode nr. 184-191
Under 1 år year.....	249	93	188	425	582	331	475	112	253	218	210
1-6 » years.....	1 172	487	959	2 388	2 771	1 847	2 402	692	1 380	1 218	1 109
7-14 » ».....	1 276	548	1 313	3 630	2 991	2 591	3 095	1 258	2 340	2 070	1 904
15-19 » ».....	934	395	1 137	2 647	2 184	1 754	2 161	915	1 643	1 251	1 468
20-24 » ».....	1 456	542	1 487	2 648	2 851	1 633	2 361	560	1 636	919	1 149
25-39 » ».....	3 631	1 221	2 918	6 038	6 303	4 106	5 927	1 552	3 382	2 711	2 808
40-59 » ».....	4 370	1 530	3 872	9 455	8 124	6 806	8 574	2 548	5 091	3 580	4 239
60-64 » ».....	863	345	790	2 290	1 766	1 544	1 844	407	1 042	556	698
65 år og over years and over	1 528	643	1 669	4 319	4 413	3 080	3 426	681	2 189	955	1 220
I alt total...	15 479	5 804	14 333	33 840	31 985	23 692	30 265	8 725	18 956	13 478	14 805
Kvinder females											
Under 1 år year.....	236	105	196	417	562	323	494	98	257	182	172
1-6 » years.....	1 092	428	943	2 277	2 510	1 712	2 326	672	1 291	1 221	1 137
7-14 » ».....	1 268	473	1 368	3 606	2 996	2 495	2 944	1 217	2 188	1 946	1 808
15-19 » ».....	1 065	382	1 272	2 674	2 340	1 773	2 274	852	1 506	1 232	1 313
20-24 » ».....	1 511	479	1 659	2 740	3 091	1 633	2 393	516	1 384	861	1 097
25-39 » ».....	3 373	1 140	3 054	6 536	6 416	4 347	5 572	1 793	3 524	2 999	3 048
40-59 » ».....	4 718	1 809	5 115	12 797	9 996	8 398	9 914	2 864	6 371	3 910	5 057
60-64 » ».....	1 072	427	1 353	3 332	2 633	2 103	2 268	442	1 395	589	840
65 år og over years and over	2 490	1 144	3 212	7 365	7 277	5 121	4 687	1 127	3 455	1 058	1 580
I alt total...	16 825	6 387	18 172	41 744	37 821	27 905	32 872	9 581	21 371	13 998	16 052
Mænd males											
	l. Hu-sum	m. Brønshøj	n. Utterslev, syd	o. Utterslev, nord	p. Em-drup	r. Amagerbro og Islandsbr.	s. Sundbyvester m. m.	t. Sundbyøster, nord	u. Sundbyøster, syd	Personer uden for distriktinddelingen ¹	København i alt
	Rode nr. 192-197	Rode nr. 198-206	Rode nr. 207-219	Rode nr. 220-230	Rode nr. 231-235	Rode nr. 236-242	Rode nr. 243-252	Rode nr. 253-262	Rode nr. 263-274		
Under 1 år year.....	244	155	158	218	66	105	238	211	179	8	4 718
1-6 » years.....	1 667	886	992	1 272	466	653	1 247	1 219	1 020	27	25 874
7-14 » ».....	2 985	1 560	1 553	2 463	1 192	986	1 737	1 914	1 803	41	39 250
15-19 » ».....	1 759	1 197	1 331	1 861	963	706	1 196	1 229	1 316	86	28 133
20-24 » ».....	1 117	1 063	966	1 291	762	683	1 256	1 088	1 072	348	26 888
25-39 » ».....	3 329	2 259	2 349	2 949	1 081	1 624	2 895	2 753	2 625	1 241	63 702
40-59 » ».....	4 315	4 072	4 176	5 683	2 579	2 578	4 453	4 634	4 339	1 282	96 300
60-64 » ».....	478	787	830	957	334	654	792	921	753	148	18 799
65 år og over years and over	923	1 395	1 318	1 534	582	1 311	1 454	1 830	1 331	264	36 065
I alt total...	16 817	13 374	13 673	18 228	8 025	9 300	15 268	15 799	14 438	3 445	339 729
Kvinder females											
Under 1 år year.....	230	133	162	204	59	112	235	230	181	9	4 597
1-6 » years.....	1 581	812	969	1 250	415	611	1 182	1 246	981	20	24 676
7-14 » ».....	2 743	1 509	1 618	2 303	1 158	908	1 601	1 771	1 709	18	37 647
15-19 » ».....	1 706	1 123	1 157	1 827	854	651	1 241	1 348	1 275	44	27 909
20-24 » ».....	1 027	917	786	1 281	493	677	1 130	1 042	1 041	56	25 814
25-39 » ».....	3 734	2 471	2 607	3 438	1 271	1 684	2 874	3 024	2 799	132	65 836
40-59 » ».....	4 373	5 174	5 059	7 463	2 987	3 469	4 869	5 646	5 128	284	115 401
60-64 » ».....	569	1 022	946	1 232	418	952	977	1 134	963	114	24 781
65 år og over years and over	1 403	1 926	1 542	2 524	863	1 939	1 655	2 651	1 547	425	54 991
I alt total...	17 366	15 087	14 846	21 522	8 518	11 003	15 764	18 092	15 624	1 102	381 652

¹ Tallet omfatter personer, der er tilmeldt Københavns folkeregister som hørende til Københavns bosiddende befolkning uden at have egentlig fast bopæl her (værnepligtige, søfolk, patienter på Sct. Hans hospital m. m.).

ANM. Angående distrikternes grænser henvises til kortet bag i bogen.

TABEL 16.

**Befolkningens fordeling efter alder inden for distrikter
i København den 1. november 1964.**
The population by age in districts of Copenhagen 1st November, 1964.

Alder	a.	b.	c.	d.	e.	f.	g.	h.	i.	j.	k.
	Indre by	Christianshavn	Voldkvartererne	Østerbro	Indre Nørrebro	Ydre Nørrebro	Vesterbro	Kongens Enghave	Valby	Vigerslev	Vanløse
	Rode nr. 1-32	Rode nr. 33-38	Rode nr. 39-57	Rode nr. 58-91	Rode nr. 92-116	Rode nr. 117-136	Rode nr. 137-159	Rode nr. 160-162	Rode nr. 163-175	Rode nr. 176-183	Rode nr. 184-191
under 5 år years	2 001	840	1 889	4 169	4 907	3 323	4 356	1 053	2 186	1 675	1 658
5-9 » »	1 488	577	1 420	3 695	3 493	2 544	3 123	1 089	1 897	1 858	1 684
10-14 » »	1 282	476	1 400	3 931	3 043	2 453	3 027	1 271	2 121	2 251	1 800
15-19 » »	1 934	734	2 330	5 238	4 173	3 353	4 074	1 599	2 882	2 702	2 516
20-24 » »	3 185	1 114	3 531	6 226	6 719	3 940	5 556	1 268	3 024	2 237	2 504
25-29 » »	2 525	859	2 353	4 592	4 669	3 090	3 980	892	2 298	1 545	1 791
30-34 » »	1 088	619	1 581	3 662	3 299	2 418	3 187	808	1 826	1 587	1 467
35-39 » »	1 841	599	1 494	3 783	3 254	2 380	3 206	964	1 817	1 781	1 564
40-44 » »	2 034	694	1 916	4 588	3 849	2 924	3 832	1 321	2 350	2 228	2 131
45-49 » »	2 101	682	2 010	4 823	3 764	3 006	3 922	1 400	2 452	1 973	2 295
50-54 » »	2 178	790	2 207	5 529	4 425	3 762	4 497	1 502	2 778	1 889	2 450
55-59 » »	2 091	797	2 174	5 791	4 513	3 888	4 509	1 177	2 940	1 767	2 179
60-64 » »	1 839	772	2 126	5 531	4 052	3 694	4 136	919	2 584	1 336	1 750
65-69 » »	1 506	659	1 777	4 963	3 924	3 151	3 357	748	2 280	1 003	1 312
70-74 » »	1 094	463	1 333	3 764	3 095	2 397	2 443	585	1 695	638	917
75-79 » »	767	404	1 072	2 463	2 326	1 720	1 544	402	1 243	404	537
80-84 » »	401	227	554	1 305	1 619	994	784	250	782	218	279
85-89 » »	157	101	218	516	831	381	270	88	269	74	116
90-94 » »	32	18	51	89	245	88	50	5	72	9	17
95 år og derover and over..	8	1	3	11	41	8	9	1	5	2	1
I alt total...	30 452	11 426	31 439	74 669	66 241	49 514	59 862	17 342	37 501	27 177	28 968

Alder	l.	m.	n.	o.	p.	r.	s.	t.	u.	Personer uden for distriktinddelingen ¹	København i alt
	Hu-sum	Brønshøj	Utterslev, syd	Utterslev, nord	Em-drup	Amagerbro og Islandsbr.	Sundbyvester m.m.	Sundbyøster, nord	Sundbyøster, syd		
	Rode nr. 192-197	Rode nr. 198-206	Rode nr. 207-219	Rode nr. 220-230	Rode nr. 231-235	Rode nr. 236-242	Rode nr. 243-252	Rode nr. 253-262	Rode nr. 263-274		
under 5 år years	1 959	1 265	1 390	1 663	553	1 183	2 070	2 044	1 833	13	42 030
5-9 » »	2 643	1 304	1 516	1 877	676	926	1 817	1 817	1 708	2	37 154
10-14 » »	3 062	1 465	1 589	2 212	1 093	921	1 817	1 880	1 811	14	38 919
15-19 » »	3 695	2 286	2 148	3 349	1 717	1 345	2 307	2 378	2 517	57	53 334
20-24 » »	2 362	2 117	1 896	2 806	1 352	1 521	2 617	2 371	2 620	182	59 148
25-29 » »	1 646	1 442	1 311	1 643	602	1 208	2 046	1 901	1 960	245	42 598
30-34 » »	1 944	1 222	1 339	1 500	517	936	1 690	1 596	1 561	245	34 992
35-39 » »	2 084	1 341	1 510	1 806	645	906	1 708	1 668	1 625	184	36 160
40-44 » »	2 869	1 606	1 800	2 442	1 071	1 072	2 041	2 053	2 064	249	45 134
45-49 » »	2 626	2 009	1 983	2 963	1 403	1 199	2 181	2 268	2 309	230	47 599
50-54 » »	2 302	2 381	2 285	3 566	1 567	1 449	2 464	2 515	2 482	276	53 294
55-59 » »	1 707	2 508	2 455	3 366	1 362	1 557	2 388	2 586	2 288	272	52 315
60-64 » »	1 235	2 002	2 072	2 524	917	1 591	1 958	2 273	1 851	234	45 396
65-69 » »	955	1 592	1 509	2 041	678	1 410	1 501	1 862	1 500	220	37 948
70-74 » »	698	1 069	1 039	1 364	480	1 136	1 057	1 423	952	168	27 810
75-79 » »	579	721	540	897	317	712	584	937	573	124	18 866
80-84 » »	262	357	224	546	180	298	295	509	280	110	10 474
85-89 » »	81	152	89	213	84	88	99	179	99	92	4 197
90-94 » »	9	28	13	48	11	15	20	29	23	16	888
95 år og derover and over..	2	2	1	8	2	1	2	5	1	3	117
I alt total...	32 720	26 869	26 709	36 834	15 227	19 474	30 662	32 294	30 057	2 936	688 373

¹ Tallet omfatter personer, der er tilmeldt Københavns folkeregister som hørende til Københavns bosiddende befolkning uden at have egentlig fast bopæl her (værnepligtige, søfolk, patienter på Sct. Hans hospital m.m.).

ANM. 1. Angående distrikternes og roderne grænser henvises til kortet bag i bogen.

ANM. 2. Tal for hver rode findes i manuskript på statistisk kontor.

TABEL 17. **Befolkningen i København, Frederiksberg og Gentofte kommuner
fordelt på 1-års aldersklasser den 26. september 1960.**

Population of Copenhagen, Frederiksberg and Gentofte, distributed by age groups, 26th September, 1960.

Aldersklasser <i>age groups</i>	København	Frederiksberg	Gentofte	Hovedstaden <i>the capital</i>		Aldersklasser <i>age groups</i>	København	Frederiksberg	Gentofte	Hovedstaden <i>the capital</i>	
				I alt <i>total</i>	heraf kvinder <i>of which females</i>					I alt <i>total</i>	heraf kvinder <i>of which females</i>
Under 1 år											
- 1 year	9 315	1 178	1 026	11 519	5 645	40 år years....	11 162	1 568	1 342	14 072	7 664
1 år year	8 623	1 105	947	10 675	5 194	41 » »	9 150	1 376	1 250	11 776	6 390
2 » years....	8 818	1 040	880	10 738	5 204	42 » »	10 101	1 484	1 234	12 819	7 029
3 » »	8 416	1 099	834	10 349	5 035	43 » »	10 262	1 438	1 180	12 880	7 059
4 » »	8 289	1 016	931	10 236	5 045	44 » »	10 396	1 510	1 251	13 157	7 163
Under 5 år years	43 461	5 438	4 618	53 517	26 123	40-44 år years	51 071	7 376	6 257	64 704	35 305
5 år years....	8 253	1 091	955	10 299	5 022	45 år years....	10 427	1 458	1 185	13 070	7 181
6 » »	8 151	1 114	917	10 182	4 979	46 » »	10 820	1 707	1 289	13 816	7 488
7 » »	8 502	1 160	1 051	10 713	5 247	47 » »	11 337	1 664	1 341	14 342	7 833
8 » »	8 223	1 076	994	10 293	4 920	48 » »	11 338	1 715	1 360	14 413	7 736
9 » »	8 561	1 181	1 044	10 786	5 246	49 » »	11 285	1 780	1 357	14 422	7 930
5-9 år years..	41 690	5 622	4 961	52 273	25 414	45-49 år years	55 207	8 324	6 532	70 063	38 168
10 år years....	9 262	1 202	1 117	11 581	5 758	50 år years....	11 243	1 793	1 387	14 423	7 895
11 » »	8 860	1 303	1 167	11 330	5 556	51 » »	11 737	1 891	1 408	15 036	8 186
12 » »	10 386	1 524	1 237	13 147	6 460	52 » »	11 222	1 867	1 311	14 400	7 783
13 » »	11 455	1 662	1 494	14 611	7 231	53 » »	11 139	1 770	1 334	14 443	7 866
14 » »	11 647	1 795	1 605	15 047	7 289	54 » »	10 415	1 785	1 311	13 511	7 467
10-14 år years	51 610	7 486	6 620	65 716	32 294	50-54 år years	55 756	9 106	6 751	71 613	39 197
15 år years....	11 898	1 660	1 540	15 098	7 425	55 år years....	10 427	1 728	1 272	13 427	7 408
16 » »	11 632	1 678	1 639	14 949	7 491	56 » »	10 087	1 719	1 178	12 984	7 175
17 » »	11 138	1 742	1 732	14 612	7 489	57 » »	10 000	1 756	1 192	12 948	7 228
18 » »	10 801	1 690	1 619	14 110	7 274	58 » »	9 730	1 784	1 170	12 684	7 211
19 » »	10 573	1 617	1 417	13 607	6 997	59 » »	9 423	1 710	1 145	12 278	7 127
15-19 år years	56 042	8 387	7 947	72 376	36 676	55-59 år years	49 667	8 697	5 957	64 321	36 149
20 år years....	10 983	1 799	1 548	14 330	7 347	60 år years....	9 315	1 699	1 125	12 139	6 967
21 » »	10 908	1 771	1 482	14 161	7 151	61 » »	8 806	1 602	1 018	11 426	6 594
22 » »	10 887	1 741	1 501	14 129	6 867	62 » »	8 733	1 565	1 026	11 324	6 503
23 » »	10 136	1 629	1 275	13 040	6 352	63 » »	8 534	1 528	985	11 047	6 286
24 » »	9 788	1 602	1 208	12 598	6 077	64 » »	8 193	1 582	990	10 765	6 197
20-24 år years	52 702	8 542	7 014	68 258	33 794	60-64 år years	43 581	7 976	5 144	56 701	32 547
25 år years....	9 460	1 450	1 153	12 063	5 772	65 år years....	7 716	1 495	939	10 150	5 765
26 » »	8 824	1 272	1 053	11 149	5 340	66 » »	7 360	1 324	940	9 624	5 559
27 » »	8 416	1 280	952	10 648	5 202	67 » »	7 040	1 275	871	9 186	5 331
28 » »	8 149	1 161	945	10 255	5 030	68 » »	6 201	1 207	741	8 149	4 907
29 » »	8 250	1 194	870	10 314	5 043	69 » »	6 203	1 214	781	8 198	4 749
25-29 år years	43 099	6 357	4 973	54 429	26 387	65-69 år years	34 520	6 515	4 272	45 307	26 311
30 år years....	8 121	1 168	920	10 209	5 166	70 år years....	5 749	1 088	743	7 580	4 529
31 » »	7 849	1 132	867	9 848	5 042	71 » »	5 505	1 010	702	7 217	4 435
32 » »	7 850	1 212	933	9 995	5 063	72 » »	5 144	1 023	643	6 810	4 143
33 » »	8 082	1 168	914	10 164	5 234	73 » »	4 689	932	580	6 201	3 826
34 » »	8 152	1 286	971	10 409	5 523	74 » »	4 460	910	523	5 893	3 595
30-34 år years	40 054	5 966	4 605	50 625	26 028	70-74 år years	25 547	4 963	3 191	33 701	20 528
35 år years....	8 561	1 270	984	10 815	5 703	75 år years....	4 292	876	496	5 664	3 550
36 » »	8 856	1 341	1 045	11 242	5 981	76 » »	3 855	791	487	5 133	3 189
37 » »	9 178	1 367	1 072	11 617	6 170	77 » »	3 422	696	437	4 555	2 866
38 » »	9 464	1 412	1 100	11 976	6 358	78 » »	3 105	636	376	4 117	2 640
39 » »	10 326	1 540	1 280	13 146	7 068	79 » »	2 733	539	315	3 587	2 279
35-39 år years	46 385	6 930	5 481	58 796	31 280	75-79 år years	17 407	3 538	2 111	23 056	14 524
						80 år og derov. years and over	13 582	3 062	1 874	18 518	11 663
						I alt total...	721 381	114 285	88 308	923 974	492 688

TABEL 18.

**Antal personer i aldersgrupper med visse offentlige pligter
eller rettigheder den 26. september 1960.**
Number of persons in age groups with certain public obligations or rights 26th September, 1960.

Antal personer, der er number of persons	København				Frederiksberg				Gentofte			
	Mænd males	Kvin- der females	Tilsammen total		Mænd males	Kvin- der females	Tilsammen total		Mænd males	Kvin- der females	Tilsammen total	
			I alt total	i pct. af be- folkningen % of popul.			I alt total	i pct. af be- folkningen % of popul.			I alt total	i pct. af be- folkningen % of popul.
undervisningspligtige ¹ (7-13 år) <i>compulsory education, 7-13 years</i>	33232	32017	65249	9,0	4671	4437	9108	8,0	4140	3964	8104	9,2
over kriminel lavalder (15 år og derover) <i>subject to criminal pun- ishm. 15 years and over</i>	269887	314732	584619	81,0	42008	53731	95739	83,8	31715	40394	72109	81,7
myndige (21 år og derover) <i>majority, 21 years and over</i>	236333	281261	517594	71,8	37143	48410	85553	74,9	27451	35163	62614	70,9
folkepensionsberett ² . <i>nat. pens.</i>												
60 år ³ years	•	5270	5270	0,7	•	1043	1043	0,9	•	654	654	0,7
61-65 år ⁴ years	•	23858	23858	3,3	•	4655	4655	4,1	•	2832	2832	3,2
66 år og over years and over	32696	50644	83340	11,6	5975	10608	16583	14,5	4200	6309	10509	11,9
værnepligtige ⁵ { 18 år years	5338	•	5338	0,7	786	•	786	0,7	712	•	712	0,8
military service { 19-50 år years	149819	•	149819	20,8	22235	•	22235	19,5	16997	•	16997	19,2

¹ I h. t. lov om folkeskolen af 7. juni 1958 indtræder undervisningspligten ved skoleårets begyndelse for de børn, der på dette tidspunkt er fyldt 7 år og ophører med udgangen af et skoleår for de børn, der på dette tidspunkt er fyldt 14 år. ² Folkepensionsberettigede efter de for 19⁰⁰/₁₁ gældende regler. ³ Undtagelsesvis f. eks. på grund af svigtende helbred. ⁴ Enlige kvinder. ⁵ Enhver mand optages normalt i lægdsrullen fra 1. januar fra det kalenderår, i hvilket han fylder 18 år (lov om værnepligt af 11. juni 1954 og lov om hjemmевærnets ordning af 23. april 1952) og slettes med udgangen af det år, hvori han fylder 50.

TABEL 19.

**Befolkningens fordeling efter køn, alder og ægteskabelig stilling
ved begyndelsen af 1965. (Beregnete tal).**
The population by sex, age and marital status at the beginning of the 1965. (Estimated figures).

Hovedstaden the Capital	Mænd males					Kvinder females					Tilsam- men total
	Ugifte unmarried	Gifte og sepa- rerede married and separated	Enke- mænd widowers	Fraskilte divorced	I alt total	Ugifte unmarried	Gifte og sepa- rerede married and separated	Enker widows	Fraskilte divorced	I alt total	
Aldersklasse age groups											
Under 15 år under 15 years	75904	•	•	•	75904	73109	•	•	•	73109	149013
15-19 år years	34402	307	—	—	34709	32543	2354	—	15	34912	69621
20-24 » »	29195	10158	7	157	39517	20144	18229	24	573	38970	78487
25-29 » »	9223	18420	29	795	28467	5009	19335	93	1485	25922	54389
30-34 » »	4196	16421	48	1316	21981	2798	16881	175	1860	21714	43695
35-39 » »	3190	16856	122	1647	21815	2839	18278	352	2556	24025	45840
40-44 » »	3097	20828	203	2246	26374	3333	22997	929	3675	30934	57308
45-49 » »	2470	22046	387	2452	27355	3507	24062	1741	4130	33440	60795
50-54 » »	2411	24799	756	2683	30649	4432	24989	3331	4506	37258	67907
55-59 » »	2291	24074	1061	2519	29945	5428	22408	5448	4126	37410	67355
60-64 » »	1759	19841	1448	1823	24871	5507	17379	7692	3288	33866	58737
I alt 20-64 år total	57832	173443	4061	15638	250974	52997	184558	19785	26199	283539	534513
65-69 år years	1347	15600	2027	1133	20107	5125	12131	9446	2648	29350	49457
70-74 » »	892	10401	2405	733	14431	4188	6848	9462	1751	22249	36680
75-79 » »	636	5606	2347	412	9001	3080	3334	8431	1041	15886	24887
80 år og over years and over	573	3145	3085	255	7058	2967	1347	9087	607	14008	21066
I alt 65 år og derover total	3448	34752	9864	2533	50597	15360	23660	36426	6047	81493	132090
I alt total	171586	208502	13925	18171	412184	174009	210572	56211	32261	473053	885237

ANM. Tallene er beregnet på grundlag af folketællingen i 1960 samt den løbende statistik over fødsler, dødsfald, ægteskaber, skilsmisser og flytninger. Da beregningen er foretaget på et andet grundlag end til tabel 22, side 25, er antallet af personer i de enkelte aldersklasser ikke ens i tabel 19 og i tabel 22.

TABEL 20. **Antal personer i aldersgrupper med visse offentlige pligter eller rettigheder den 1. jan. 1965. (Beregnete tal).**

Number of persons in age groups with certain public obligations or rights 1st January, 1965.

Antal personer, der er number of persons	København				Frederiksberg				Gentofte			
	Mænd males	Kvin- der females	Tilsammen total		Mænd males	Kvin- der females	Tilsammen total		Mænd males	Kvin- der females	Tilsammen total	
			I alt total	i pct. af be- folkningen % of popul.			I alt total	i pct. af be- folkningen % of popul.			I alt total	i pct. af be- folkningen % of popul.
	1000	1000	1000	pct.	1000	1000	1000	pct.	1000	1000	1000	pct.
undervisningspligtige ¹ (7-13 år) <i>compulsory education, 7-13 years..</i>	26,7	25,7	52,4	7,6	4,1	3,6	7,7	6,9	3,4	3,3	6,7	7,8
over kriminel lavalder (15 år og derover) <i>subject to criminal punishm.</i> 15 years and over	263,5	306,3	569,8	82,9	41,8	53,1	94,9	85,1	32,3	40,2	72,5	84,0
myndige (21 år og derover) <i>majority,</i> 21 years and over	229,8	273,5	503,3	73,2	36,5	47,5	84,0	75,3	27,9	35,1	63,0	73,0
folkepensionsberettigede ² <i>nat. pens.</i> 60-61 år ³ years	•	10,8	10,8	1,6	•	1,9	1,9	1,7	•	1,4	1,4	1,6
62-66 år ⁴ years	18,0	24,7	42,7	6,2	3,0	4,8	7,8	7,0	2,1	2,9	5,0	5,8
67 år og derover <i>years and over</i>	32,2	51,7	83,9	12,2	5,8	10,7	16,5	14,8	4,4	6,7	11,1	12,9
værnepligtige ⁵ f 18 år years	6,1	•	6,1	0,9	0,8	•	0,8	0,7	0,8	•	0,8	0,9
military service (19-50 år years ...	141,1	•	141,1	20,5	21,9	•	21,9	19,6	17,1	•	17,1	19,8

¹ I h. t. lov om folkeskolen af 7. juni 1958 indtræder undervisningspligten ved skoleårets begyndelse for de børn, der på dette tidspunkt er fyldt 7 år og ophører med udgangen af et skoleår for de børn, der på dette tidspunkt er fyldt 14 år. ² Folkepensionsberettigede efter de for 19^{62/63} gældende regler. ³ Undtagelsesvis f. eks. på grund af svigtende helbred. ⁴ Enlige kvinder. ⁵ Enhver mand optages normalt i lægdsrullen fra 1. januar fra det kalenderår, i hvilket han fylder 18 år (lov om værnepligt af 11. juni 1954 og lov om hjemmeværnets ordning af 23. april 1952) og slettes med udgangen af det år, hvori han fylder 50.

ANM. Se anm. til tabel 22, side 25.

TABEL 21. **Befolkningens relative fordeling efter køn og alder den 1. januar 1965.**

Relative distribution of population by sex and age 1st January, 1965.

Af 1000 hørte til hver aldersklasse Of 1000 belonged to each age group	København			Frederiksberg			Gentofte			Hovedstaden i alt the capital, total			
	Mænd males	Kvin- der females	I alt total	Mænd males	Kvin- der females	I alt total	Mænd males	Kvin- der females	I alt total	Mænd males	Kvin- der females	I alt total	Antal kvind. pr. 100 md. number of females per 100 males
Under 5 år <i>under 5 years</i>	66	57	61	58	45	51	61	45	52	65	54	59	96
5-9 » <i>years</i>	58	50	54	52	41	46	56	45	50	57	48	53	96
10-14 » »	61	52	56	59	46	52	63	53	58	61	52	56	97
I alt under 15 år <i>under 15 years, total</i>	185	159	171	169	132	149	180	143	160	183	154	168	96
15-19 år <i>years</i>	84	72	78	83	74	78	89	85	87	84	73	78	100
20-24 » »	93	80	86	99	79	88	99	96	97	94	81	87	99
25-29 » »	69	55	62	73	52	62	69	58	63	70	55	62	90
30-34 » »	55	47	51	52	41	46	51	45	47	54	46	50	98
35-39 » »	54	51	52	52	49	50	51	51	51	53	51	52	109
40-44 » »	65	67	66	62	62	62	63	66	65	64	66	65	117
45-49 » »	67	71	69	64	67	65	66	72	70	67	71	69	121
50-54 » »	75	80	77	72	77	74	74	75	74	75	79	77	121
55-59 » »	73	79	76	73	83	79	71	75	73	73	79	76	125
60-64 » »	60	71	66	64	80	73	58	68	64	60	72	67	136
I alt 20-64 år <i>years, total</i> ...	611	601	605	611	590	599	602	606	604	610	600	605	112
65-69 år <i>years</i>	48	61	55	53	72	64	48	55	52	49	62	56	145
70-74 » »	34	46	41	40	54	47	38	45	42	35	47	41	153
75-79 » »	21	33	27	24	41	33	23	34	29	22	34	28	178
80 år og derover <i>years and over</i> ...	17	28	23	20	37	30	20	32	26	17	30	24	196
I alt 65 år og dero. <i>years a. o. total</i> ...	120	168	146	137	204	174	129	166	149	123	173	149	160
I alt total ...	I 000	I 000	I 000	I 000	I 000	I 000	I 000	I 000	I 000	I 000	I 000	I 000	114

ANM. Se anm. til tabel 22, s. 25.

TABEL 22. Befolkningens fordeling efter køn og alder den 1. januar 1965. (Beregnete tal).
Population by sex and age 1st January, 1965. (Estimated figures).

Aldersklasser age groups	København				Frederiksberg			
	1. januar 1965			26/9 1960 i alt total	1. januar 1965			26/9 1960 i alt total
	Mænd males	Kvinder females	I alt total		Mænd males	Kvinder females	I alt total	
0-4 år years	21 400	20 600	42 000	43 461	2 900	2 800	5 700	5 438
5-9 » »	18 900	18 200	37 100	41 690	2 600	2 500	5 100	5 622
10-14 » »	19 700	19 100	38 800	51 611	3 000	2 800	5 800	7 486
I alt under 15 år total...	60 000	57 900	117 900	136 762	8 500	8 100	16 600	18 546
15-19 år years	27 100	26 200	53 300	56 042	4 200	4 500	8 700	8 387
20-24 » »	30 000	29 100	59 100	52 702	5 000	4 800	9 800	8 542
25-29 » »	22 400	20 100	42 500	43 099	3 700	3 200	6 900	6 357
30-34 » »	17 700	17 200	34 900	40 054	2 600	2 500	5 100	5 966
35-39 » »	17 500	18 600	36 100	46 385	2 600	3 000	5 600	6 930
40-44 » »	20 900	24 200	45 100	51 071	3 100	3 800	6 900	7 376
45-49 » »	21 700	25 900	47 600	55 207	3 200	4 100	7 300	8 324
50-54 » »	24 300	29 000	53 300	55 756	3 600	4 700	8 300	9 106
55-59 » »	23 500	28 800	52 300	49 667	3 700	5 100	8 800	8 697
60-64 » »	19 500	25 900	45 400	43 580	3 200	4 900	8 100	7 976
I alt 20-64 år total...	197 500	218 800	416 300	437 521	30 700	36 100	66 800	69 274
65-69 år years	15 600	22 300	37 900	34 520	2 700	4 400	7 100	6 515
70-74 » »	11 000	16 800	27 800	25 547	2 000	3 300	5 300	4 963
75-79 » »	6 900	11 900	18 800	17 407	1 200	2 500	3 700	3 538
80 år og over years and over	5 400	10 300	15 700	13 582	1 000	2 300	3 300	3 062
I alt 65 år og derov. total	38 900	61 300	100 200	91 056	6 900	12 500	19 400	18 078
I alt total...	323 500	364 200	687 700	721 381	50 300	61 200	111 500	114 285
	Gentofte				Hovedstaden i alt the capital, total			
	1. januar 1965			26/9 1960 i alt total	1. januar 1965			26/9 1960 i alt total
	Mænd males	Kvinder females	I alt total		Mænd males	Kvinder females	I alt total	
0-4 år years	2 400	2 100	4 500	4 618	26 700	25 500	52 200	53 517
5-9 » »	2 200	2 100	4 300	4 961	23 700	22 800	46 500	52 273
10-14 » »	2 500	2 500	5 000	6 620	25 200	24 400	49 600	65 717
I alt under 15 år total...	7 100	6 700	13 800	16 199	75 600	72 700	148 300	171 507
15-19 år years	3 500	4 000	7 500	7 947	34 800	34 700	69 500	72 376
20-24 » »	3 900	4 500	8 400	7 014	38 900	38 400	77 300	68 258
25-29 » »	2 700	2 700	5 400	4 973	28 800	26 000	54 800	54 429
30-34 » »	2 000	2 100	4 100	4 605	22 300	21 800	44 100	50 625
35-39 » »	2 000	2 400	4 400	5 481	22 100	24 000	46 100	58 796
40-44 » »	2 500	3 100	5 600	6 257	26 500	31 100	57 600	64 704
45-49 » »	2 600	3 400	6 000	6 532	27 500	33 400	60 900	70 063
50-54 » »	2 900	3 500	6 400	6 751	30 800	37 200	68 000	71 613
55-59 » »	2 800	3 500	6 300	5 957	30 000	37 400	67 400	64 321
60-64 » »	2 300	3 200	5 500	5 144	25 000	34 000	59 000	56 700
I alt 20-64 år total...	23 700	28 400	52 100	52 714	251 900	283 300	535 200	559 509
65-69 år years	1 900	2 600	4 500	4 272	20 200	29 300	49 500	45 307
70-74 » »	1 500	2 100	3 600	3 191	14 500	22 200	36 700	33 701
75-79 » »	900	1 600	2 500	2 111	9 000	16 000	25 000	23 056
80 år og over years and over	800	1 500	2 300	1 874	7 200	14 100	21 300	18 518
I alt 65 år og derov. total	5 100	7 800	12 900	11 448	50 900	81 600	132 500	120 582
I alt total...	39 400	46 900	86 300	88 308	413 200	472 300	885 500	923 974

ANM. Tallene for 1965 er beregnet på grundlag af den ved folketællingen den 26. september 1960 konstaterede aldersfordeling i forbindelse med antallet af senere til folkeregistrene anmeldte fødsler, dødsfald og flytninger. Da beregningen er foretaget på et andet grundlag end til tabel 19, side 23, er antallet af personer i de enkelte aldersklasser ikke ens i tabel 22 og i tabel 19.

TABEL. 23.

**Befolkningen inden for distrikter i København, på
Frederiksberg og i Gentofte den 26. september 1960 fordelt efter erhverv.**
The population in districts of Copenhagen, Frederiksberg, and Gentofte, 26th September, 1960, by industry¹.

Distrikt	Landbrug, gartneri, fiskeri	Håndværk og industri	Handel og omsætning	Transportvirksomhed	Administration og liberale erhverv	Anden erhvervsvirksomhed	Uangivet erhverv	Formue, rente, understøttelse	I alt
a. Indre by	98	9 527	5 303	2 743	6 355	2 837	422	5 019	32 304
b. Christianshavn	47	4 511	1 578	1 273	1 775	742	118	2 147	12 191
c. Voldkvartererne	74	9 073	6 094	2 499	6 220	2 598	295	5 652	32 505
d. Østerbro	162	25 790	13 520	6 539	11 763	4 216	657	12 937	75 584
e. Indre Nørrebro	204	27 734	8 420	5 990	7 754	4 534	760	14 410	69 806
f. Ydre Nørrebro	133	22 724	6 818	4 392	4 618	3 185	485	9 242	51 597
g. Vesterbro	257	27 133	8 729	6 459	4 914	5 144	750	9 751	63 137
h. Kongens Enghave	85	8 607	2 531	1 856	1 580	1 029	228	2 390	18 306
i. Valby	129	16 780	6 047	3 645	4 390	1 968	419	6 949	40 327
j. Vigerslev	100	13 135	4 443	2 715	3 067	1 307	269	2 440	27 476
k. Vanløse	130	12 745	5 898	2 489	4 347	1 594	298	3 356	30 857
l. Husum	110	16 836	5 049	3 468	3 705	1 655	344	3 016	34 183
m. Brønshøj	74	11 472	5 323	2 210	3 975	1 358	292	3 757	28 461
n. Utterslev, syd	84	12 523	4 636	2 355	3 729	1 620	308	3 264	28 519
o. Utterslev, nord	77	17 332	5 850	3 260	5 414	2 203	410	5 204	39 750
p. Emdrup	68	6 937	2 862	1 273	2 627	824	176	1 776	16 543
r. Amagerbro og Islands Brygge	30	7 434	3 710	1 725	2 802	1 128	178	3 296	20 303
s. Sundbyvester m. m.	142	13 666	4 772	3 086	3 725	1 623	338	3 680	31 032
t. Sundbyøster, nord	110	15 667	4 571	3 212	3 008	1 916	328	5 079	33 891
u. Sundbyøster, syd	94	13 478	4 860	3 004	3 476	1 575	306	3 269	30 062
Pers. uden for distr.inddel. ²	43	1 208	215	1 204	110	209	77	1 481	4 547
København i alt total	2 251	294 312	111 229	65 397	89 354	43 265	7 458	108 115	721 381
v-x. Frederiksberg	256	36 699	22 363	7 388	20 303	6 555	1 066	19 655	114 285
y-z. Gentofte	602	25 182	19 814	5 446	20 272	3 511	842	12 639	88 308
Hovedstaden i alt total	3 109	356 193	153 406	78 231	129 929	53 331	9 366	140 409	923 974

¹ English translation, see page 28. ² Se noten s. 21.

ANM. 1. Husmødre uden selverhverv, husmedhjælpere og forsørgede børn er henført til husstandsoverhovedets erhverv.
ANM. 2. Tal for hver rode i København og hvert sogn på Frederiksberg og i Gentofte findes i Statistisk tabelværk 1963: V, udgivet af det statistiske departement.

TABEL 24. De i erhvervene beskæftigede personer inden for distrikter i København, på Frederiksberg og i Gentofte den 26. september 1960 fordelt efter erhverv.

Persons occupied in industries in districts of Copenhagen, Frederiksberg, and Gentofte, 26th Sept., 1960, by industry¹.

Distrikt	Landbrug, gartneri, fiskeri	Håndværk, og industri	Handel og omsætning	Transportvirksomhed	Administration og liberale erhverv	Anden erhvervsvirksomhed	Uangivet erhverv	I alt	Heraf kvinder
a. Indre by	63	6 080	3 747	1 710	3 835	2 286	342	18 063	7 141
b. Christianshavn	34	2 733	1 105	724	1 270	581	92	6 539	2 557
c. Voldkvartererne	47	5 551	4 065	1 482	4 184	1 954	243	17 526	7 624
d. Østerbro	90	14 735	8 831	3 569	7 599	3 035	548	38 407	15 717
e. Indre Nørrebro	122	16 713	5 728	3 287	5 602	3 348	587	35 387	14 729
f. Ydre Nørrebro	70	13 462	4 635	2 354	3 158	2 355	384	26 418	10 502
g. Vesterbro	152	16 454	6 013	3 569	3 388	3 857	599	34 032	13 148
h. Kongens Enghave	44	4 914	1 676	935	1 006	711	179	9 465	3 609
i. Valby	70	9 443	3 950	1 888	2 877	1 375	343	19 946	7 666
j. Vigerslev	57	6 871	2 809	1 261	1 796	880	221	13 895	5 043
k. Vanløse	81	6 950	3 595	1 306	2 573	1 038	261	15 804	5 875
l. Husum	45	8 673	2 986	1 535	2 093	1 024	278	16 647	5 945
m. Brønshøj	58	6 460	3 404	1 203	2 490	976	245	14 823	5 677
n. Utterslev, syd	44	7 366	2 967	1 279	2 290	1 184	258	15 388	5 789
o. Utterslev, nord	45	10 182	3 915	1 693	3 795	1 625	353	21 608	9 229
p. Emdrup	41	3 763	1 747	685	1 539	596	168	8 539	3 203
r. Amagerbro og Islands Brygge	13	4 334	2 465	970	1 782	828	154	10 546	4 173
s. Sundbyvester m. m.	87	7 689	3 131	1 690	2 339	1 159	284	16 379	5 967
t. Sundbyøster, nord	56	9 072	3 110	1 692	1 951	1 446	254	17 581	6 974
u. Sundbyøster, syd	48	7 730	3 171	1 590	2 265	1 106	253	16 163	6 201
Pers. uden for distr.inddel. ²	43	1 197	212	1 190	101	201	74	3 018	255
København i alt total	1 310	170 372	73 262	35 612	57 933	31 565	6 120	376 174	147 024
v-x. Frederiksberg	146	21 105	14 217	4 196	12 929	4 733	899	58 225	23 467
y-z. Gentofte	315	12 537	10 430	2 811	11 322	2 396	722	40 533	14 601
Hovedstaden i alt total	1 771	204 014	97 909	42 619	82 184	38 694	7 741	474 932	185 092

¹ English translation, see page 28. ² Se noten s. 21.

ANM. Se anm. 2 til tabel 23.

TABEL 25. De i erhvervene beskæftigede personer inden for distrikter i København, på Frederiksberg og i Gentofte den 26. september 1960 fordelt efter arbejdsstilling.

Persons occupied in industries in districts of Copenhagen, Frederiksberg, and Gentofte, by social status¹, 26th Sept., 1960.

Distrikt	Selvstændige i					Medhjælpende hustruer	Funktionærer	Arbejdere	Til sammen total	
	Håndværk og industri	Handel og omsætning	Transportvirksomhed	Administration, liberale erhverv	I øvrigt					I alt total
a. Indre by	540	849	118	538	357	2 402	144	6 511	9 006	18 063
b. Christianshavn	144	190	39	104	82	559	36	2 177	3 767	6 539
c. Voldkvartererne	560	968	91	550	418	2 587	177	7 613	7 149	17 526
d. Østerbro	1 241	1 815	266	631	628	4 581	397	16 770	16 659	38 407
e. Indre Nørrebro	780	1 115	240	289	434	2 858	272	9 640	22 617	35 387
f. Ydre Nørrebro	692	872	233	159	344	2 300	227	7 329	16 562	26 418
g. Vesterbro	752	1 083	273	232	526	2 866	262	8 286	22 618	34 032
h. Kongens Enghave	158	210	82	36	113	599	62	2 935	5 869	9 465
i. Valby	555	623	106	159	253	1 696	166	7 780	10 304	19 946
j. Vigerslev	472	496	104	113	179	1 364	140	4 971	7 420	13 895
k. Vanløse	614	662	115	169	234	1 794	186	7 010	6 814	15 804
l. Husum	602	492	137	87	190	1 508	173	5 852	9 114	16 647
m. Brønshøj	647	661	110	163	203	1 784	181	6 600	6 258	14 823
n. Utterslev, syd	410	496	105	117	187	1 315	126	5 587	8 360	15 388
o. Utterslev, nord	549	641	154	111	236	1 691	192	7 858	11 867	21 608
p. Emdrup	294	287	61	80	94	816	114	3 697	3 912	8 539
r. Amagerbro og Islands Brygge	279	416	66	131	140	1 032	103	4 590	4 821	10 546
s. Sundbyvester m. m.	528	590	124	130	195	1 567	168	5 800	8 844	16 379
t. Sundbyøster, nord	399	514	122	69	229	1 333	142	5 333	10 773	17 581
u. Sundbyøster, syd	520	555	121	88	221	1 505	162	6 171	8 325	16 163
Pers. uden for distr.inddel. ²	14	51	12	11	6	94	—	516	2 408	3 018
København i alt total...	10 750	13 586	2 679	3 967	5 269	36 251	3 430	133 026	203 467	376 174
v-x. Frederiksberg	2 289	3 505	413	1 401	1 044	8 652	699	27 636	21 238	58 225
y-z. Gentofte	2 610	3 355	367	1 574	635	8 541	572	21 997	9 423	40 533
Hovedstaden i alt total...	15 649	20 446	3 459	6 942	6 948	53 444	4 701	182 659	234 128	474 932

¹ English translation, see page 28.

² Se noten s. 21.

ANM. Se anm. 2 til tabel 23.

TABEL 26. Personer uden for erhvervene inden for distrikter i København, på Frederiksberg og i Gentofte den 26. september 1960.

Persons without occupation in districts of Copenhagen, Frederiksberg, and Gentofte, 26th Sept., 1960.

Distrikt	Rentnydere, understøttede	Giftede husmødre	Fremmede husmedhjælpere	Døtre, der er husassistentter	Børn og studerende	I alt total
a. Indre by	4 267	3 783	262	18	5 911	14 241
b. Christianshavn	1 825	1 466	51	5	2 305	5 652
c. Voldkvartererne	4 743	3 948	423	23	5 842	14 979
d. Østerbro	10 456	11 490	411	60	14 760	37 177
e. Indre Nørrebro	12 186	8 727	226	42	13 238	34 419
f. Ydre Nørrebro	7 429	7 528	128	30	10 064	25 179
g. Vesterbro	7 771	8 511	184	47	12 592	29 105
h. Kongens Enghave	1 811	2 626	42	12	4 350	8 841
i. Valby	5 350	6 276	138	27	8 590	20 381
j. Vigerslev	1 739	4 215	71	34	7 522	13 581
k. Vanløse	2 519	5 000	80	28	7 426	15 053
l. Husum	2 215	5 013	53	33	10 222	17 536
m. Brønshøj	2 914	4 707	61	27	5 929	13 038
n. Utterslev, syd	2 478	4 451	61	30	6 111	13 131
o. Utterslev, nord	4 027	5 391	59	23	8 642	18 142
p. Emdrup	1 409	2 472	47	18	4 058	8 004
r. Amagerbro og Islands Brygge	2 591	3 264	52	15	3 835	9 757
s. Sundbyvester m. m.	2 834	4 783	90	26	6 920	14 053
t. Sundbyøster, nord	3 920	5 184	50	23	7 133	16 310
u. Sundbyøster, syd	2 474	4 736	54	16	6 619	13 899
Pers. uden for distr.inddel. ¹	1 384	20	—	—	125	1 529
København i alt total...	86 342	103 591	2 543	537	152 194	345 207
v-x. Frederiksberg	16 082	16 717	904	99	22 258	56 060
y-z. Gentofte	9 439	15 051	1 912	125	21 248	47 775
Hovedstaden i alt total...	111 863	135 359	5 359	761	195 700	449 042

¹ Se noten side 21.

ANM. Se anm. 2 til tabel 23.

TABEL 27. De i erhvervene beskæftigede personer fordelt efter erhvervsgrupper og arbejdsstilling den 26. september 1960.

Persons occupied in industries distributed by industry groups and by occupation, 26th September, 1960.

	København				Frederiksberg			
	Selvstændige o.l. self-employed, managers, etc.	Funktionærer employees	Arbejdere wage-earners	I alt ¹ total	Selvstændige o.l. self-employed, managers, etc.	Funktionærer employees	Arbejdere wage-earners	I alt ¹ total
Landbrug, fiskeri m. v. agriculture, fishing, etc.								
Land- og skovbrug <i>agriculture and forestry</i>	17	20	73	111	1	11	4	16
Gartneri, frugtavl <i>gardening, fruit-growing</i>	152	23	838	1 024	27	4	88	121
Fiskeri <i>fishing</i>	56	2	113	175	5	—	4	9
I alt total...	225	45	1 024	1 310	33	15	96	146
Fremstillingsvirksomhed manufacturing								
Næringsmiddelindustri <i>manufacturing of food</i>	1 179	3 221	9 781	14 549	235	575	1 074	1 947
Drikkevareindustri <i>beverages</i>	22	559	4 632	5 213	8	179	446	633
Tobaksindustri <i>tobacco</i>	36	303	2 204	2 549	6	54	152	212
Tekstil- og beklædningsindustri <i>textiles and clothing</i> ..	1 573	1 798	14 444	17 919	346	374	1 532	2 273
Skotøjs-, pelsvare- og handskeind. <i>footwear, furriery</i> ..	664	470	4 135	5 341	128	89	359	590
Træ- og korkvareind. <i>wood articles and cork products</i> ..	687	209	2 607	3 523	120	42	271	437
Møbelind., møbelpolstring o.l. <i>manuf. of furniture, upholst.</i>	478	249	1 501	2 260	108	48	161	324
Papir- og papirvareind. <i>manuf. of paper and paper art.</i>	68	577	2 901	3 556	23	122	232	379
Grafisk industri <i>graphic industry</i>	561	3 282	9 443	13 328	137	687	973	1 808
Garveri, lædervareind. <i>tanneries, industry of leather prod.</i>	112	169	899	1 192	23	33	80	139
Gummiindustri <i>rubber products</i>	49	201	625	879	10	41	51	103
Kemisk industri <i>chemicals</i>	118	2 628	3 893	6 647	53	528	323	905
Mineralolie- og asfaltind. <i>manuf. of mineral-oil and asphalt</i>	5	170	373	548	3	30	27	60
Sten-, ler- og glasindustri <i>stone, clay, and glass industry</i>	124	471	2 386	2 987	37	116	386	544
Jern- og metalværk, jernstøberi <i>metal works, iron-found.</i>	4	124	791	920	2	47	74	123
Jern- og metalvareindustri <i>manuf. of metal products</i> ..	545	1 150	7 174	8 904	111	208	668	991
Maskinfabrik og -værksted <i>engine works and engin. shops</i>	497	2 218	11 316	14 060	108	393	1 168	1 670
Elektromekanisk industri <i>manuf. of electromech. prod.</i> ..	190	3 041	10 816	14 059	59	642	1 362	2 063
Transportmiddelindustri <i>manuf. of transport equipm.</i> ..	506	1 703	12 079	14 306	88	258	1 080	1 431
Anden fremstillingsvirksomhed <i>other manufacturing</i> ...	486	1 106	3 947	5 585	118	245	341	716
Fabrikation o.l. uden nærm. ang. <i>manuf. not specified</i>	150	428	7 854	8 433	31	115	528	674
I alt total...	8 054	24 077	113 801	146 758	1 754	4 826	11 288	18 022
Bygge- og anlægsvirksomhed construction	2 692	1 176	17 266	21 267	533	284	1 931	2 778
Offentlige værker, kloakvæsen o. l. gas, el., etc. ...	4	645	1 698	2 347	2	124	179	305
Handel og omsætning commerce								
Engroshandel o. l. <i>wholesale trade, etc.</i>	2 410	11 573	5 117	19 290	1 055	2 563	462	4 140
Detailhandel <i>retail trade</i>	10 728	18 830	5 126	36 455	2 231	3 349	603	6 515
Pengeinstitut, ejendomme m. v. <i>banking, properties, etc.</i>	448	8 917	2 757	12 136	219	2 013	386	2 623
Kontorarbejde uden nærm. ang. <i>office work not specified</i>	—	5 132	249	5 381	—	920	19	939
I alt total...	13 586	44 452	13 249	73 262	3 505	8 845	1 470	14 217
Transportvirksomhed transport, etc.								
Jernbane-, sporvejs- og rutebilselskab <i>railway, etc.</i> ...	13	4 381	2 033	6 427	1	522	162	685
Vognmand, budtjeneste <i>haulage contracting, etc.</i>	2 519	522	5 222	8 311	378	94	556	1 037
Skibsfart, havnevæsen o. l. <i>shipping, port service, etc.</i> ..	34	2 949	4 123	7 106	6	424	245	675
Losning og lastning <i>unloading and loading</i>	5	89	1 971	2 065	1	4	55	60
Lufttrafik, lufthavnvæsen <i>air transport, airport service</i>	3	958	433	1 394	3	139	29	171
Rejsbureau, skibsmægler, speditør <i>travel agency, etc.</i>	89	1 063	160	1 316	20	209	16	246
Redningskorps <i>life-saving service</i>	1	85	87	173	1	22	21	44
Pakhusforretning, kølehus <i>warehousing, refrigerat. stores</i>	15	384	930	1 329	3	51	74	128
Telefonvæsen <i>telephone service</i>	—	2 450	980	3 430	—	442	128	570
Post- og telegrafvæsen <i>postal and telegraph service</i> ...	—	3 361	700	4 061	—	511	69	580
I alt total...	2 679	16 242	16 639	35 612	413	2 418	1 355	4 196
Administration, liberale erhverv m. v. adm., etc.								
Offentlig administration <i>public administration</i>	—	14 570	2 519	17 089	—	3 121	229	3 350
Undervisn., bibliotek, kirke m. v. <i>education, libr., etc.</i>	508	8 406	2 786	11 717	161	2 463	390	3 017
Sundhedsvæsen, sociale institut. <i>public health, etc.</i>	972	13 307	6 961	21 301	382	3 105	881	4 387
Andre liberale erhverv <i>other professional services</i>	2 487	4 878	395	7 826	858	1 237	51	2 175
I alt total...	3 967	41 161	12 661	57 933	1 401	9 926	1 551	12 929
Anden servicevirksomhed, andre erhverv other trade								
Forlystelser, hotel, restaurant o. l. <i>entertain., hotels, etc.</i>	1 829	3 424	10 410	15 796	393	841	1 287	2 555
Anden servicevirksomhed <i>other service industries</i>	3 214	915	11 489	15 769	618	166	1 373	2 178
I alt total...	5 043	4 339	21 899	31 565	1 011	1 007	2 660	4 733
Uoplyst erhverv, heru. indkaldte industry not known	1	889	5 230	6 120	—	191	708	899
Samtlige erhverv all industries	36 251	133 026	203 467	376 174	8 652	27 636	21 238	58 225

¹ Herunder medhjælpende hustruer, der hverken er medregnet under selvstændige, funktionærer eller arbejdere, jfr. tabel 25, side 27. (fortsættes)

TABEL 27 (fortsat). De i erhvervene beskæftigede personer fordelt efter erhvervsgrupper og arbejdsstilling den 26. september 1960.

Persons occupied in industries distributed by industry groups and by occupation, 26th September, 1960.

	Gentofte				Hovedstaden the capital			
	Selvstændige o.l. self-employed managers, etc.	Funktionærer employees	Arbejdere wage-earners	I alt ¹ total	Selvstændige o.l. self-employed, managers, etc.	Funktionærer employees	Arbejdere wage-earners	I alt ¹ total
<i>Translation into English, see page 28</i>								
Landbrug, fiskeri m. v.								
Land- og skovbrug	10	23	17	50	28	54	94	177
Gartneri, frugtavl	87	7	158	257	266	34	1 084	1 402
Fiskeri	3	—	5	8	64	2	122	192
I alt...	100	30	180	315	358	90	1 300	1 771
Fremstillingsvirksomhed								
Næringsmiddelindustri	243	379	351	1 025	1 657	4 175	11 206	17 521
Drikkevareindustri	15	200	198	413	45	938	5 276	6 259
Tobaksindustri	9	52	25	86	51	409	2 381	2 847
Tekstil- og beklædningsindustri	357	262	496	1 130	2 276	2 434	16 472	21 322
Skotøjs-, pelsvare- og handskeindustri	82	44	88	224	874	603	4 582	6 155
Træ- og korkvareindustri	107	33	177	320	914	284	3 055	4 280
Møbelindustri, møbelpolstring o. l.	66	29	94	193	652	326	1 756	2 777
Papir- og papirvareindustri	46	70	44	160	137	769	3 177	4 095
Grafisk industri	208	549	239	1 012	906	4 518	10 655	16 148
Garveri, lædervareindustri	28	18	17	64	163	220	996	1 395
Gummiindustri	12	30	27	70	71	272	703	1 052
Kemisk industri	122	439	76	644	293	3 595	4 292	8 196
Mineralolie- og asfaltindustri	9	24	4	37	17	224	404	645
Sten-, ler- og glasindustri	49	81	108	243	210	668	2 880	3 774
Jern- og metalværk, jernstøberi	4	11	15	30	10	182	880	1 073
Jern- og metalvareindustri	108	137	211	458	764	1 495	8 053	10 353
Maskinfabrik og -værksted	171	428	528	1 134	776	3 039	13 012	16 864
Elektromekanisk industri	90	464	563	1 119	339	4 147	12 741	17 241
Transportmiddelindustri	81	185	387	654	675	2 146	13 546	16 391
Anden fremstillingsvirksomhed	142	157	167	474	746	1 508	4 455	6 775
Fabrikation o. l. uden nærmere angivelse	56	87	216	360	237	630	8 598	9 467
I alt...	2 005	3 679	4 031	9 850	11 813	32 582	129 120	174 630
Bygge- og anlægsvirksomhed	599	283	1 364	2 277	3 824	1 743	20 561	26 322
Offentlige værker, kloakvæsen o. l.	6	207	197	410	12	976	2 074	3 062
Handel og omsætning								
Engroshandel o. l.	1 468	1 774	105	3 404	4 933	15 910	5 684	26 834
Detailhandel	1 580	2 158	251	4 225	14 539	24 337	5 980	47 195
Pengeinstitut, ejendomme m. v.	307	1 587	181	2 078	974	12 517	3 324	16 837
Kontorarbejde uden nærmere angivelse	—	720	3	723	—	6 772	271	7 043
I alt...	3 355	6 239	540	10 430	20 446	59 536	15 259	97 909
Transportvirksomhed								
Jernbane-, sporvejs- og rutebilselskab	7	373	67	447	21	5 276	2 262	7 559
Vognmand, budtjeneste	221	41	249	515	3 118	657	6 027	9 863
Skibsfart, havnevæsen o. l.	58	490	93	641	98	3 863	4 461	8 422
Losning og lastning	1	7	12	20	7	100	2 038	2 145
Lufttrafik, lufthavnævæsen	10	120	5	136	16	1 217	467	1 701
Rejsebureau, skibsmægler, speditør	62	244	2	310	171	1 516	178	1 872
Redningskorps	3	13	9	25	5	120	117	242
Pakhusforretning, kølchus	4	24	14	42	22	459	1 018	1 499
Telefonvæsen	1	278	45	324	1	3 170	1 153	4 324
Post- og telegrafvæsen	—	330	21	351	—	4 202	790	4 992
I alt...	367	1 920	517	2 811	3 459	20 580	18 511	42 619
Administration, liberale erhverv m. v.								
Offentlig administration	—	2 464	98	2 562	—	20 155	2 846	23 001
Undervisning, bibliotek, kirke m. v.	121	2 261	194	2 580	790	13 130	3 370	17 314
Sundhedsvæsen, sociale institutioner	474	2 946	504	3 951	1 828	19 358	8 346	29 639
Andre liberale erhverv	979	1 197	24	2 229	4 324	7 312	470	12 230
I alt...	1 574	8 868	820	11 322	6 942	59 955	15 032	82 184
Anden servicevirksomhed, andre erhverv								
Forlystelser, hotel, restaurant o. l.	186	466	420	1 093	2 408	4 731	12 117	19 444
Anden servicevirksomhed	349	121	816	1 303	4 181	1 202	13 678	19 250
I alt...	535	587	1 236	2 396	6 589	5 933	25 795	38 694
Uoplyst erhverv, herunder indkaldte til militær	—	184	538	722	1	1 264	6 476	7 741
Samtlige erhverv	8 541	21 997	9 423	40 533	53 444	182 659	234 128	474 932

¹ Herunder medhjælpende hustruer, der hverken er medregnet under selvstændige, funktionærer eller arbejdere, jfr. tabel 25, side 27.

TABEL 28. Ægteskaber, skilsmisser, født, døde og tilflytningsoverskud 1881—1965.

Marriages, divorces, births, deaths, and immigration surplus of the population 1881—1965.

A. København Copenhagen	Middel- folketal ¹ estimat. popu- lation	Beregnet folketal ved årets slutning estimated population at the end of the year	Ægteskaber ² marriages		Skilsmisser divorces	Levendefødt live- births	Dødt- født ³ still- births	Døde deaths	Tilflyt- nings- oversk. ⁴ immig- ration surplus	Pr. 1 000 indbyggere per 1 000 inhabitants		
			I alt total	heraf borger- lige civil						Ægtes- kaber ² mar- riages	Levendefødt live- births	Døde deaths
1881-85 gnsstl. average	265 100	•	2 678	9 959	332	6 169	4 761	10,1	37,6	23,3
1886-90 » »	300 000	•	2 660	10 717	340	6 809	2 192	8,9	35,7	22,7
1891-95 » »	327 100	•	2 588	235	...	10 319	252	6 772	1 154	7,9	31,5	20,7
1896-1900 » »	350 700	•	3 050	178	...	10 215	290	6 137	3 336	8,7	29,1	17,5
1901-05 » »	409 300	•	3 358	426	...	11 947	313	6 640	4 608	8,2	29,2	16,2
1906-10 » »	445 300	•	3 908	821	...	12 288	307	6 652	1 427	8,8	27,6	14,9
1911-15 » »	481 600	•	4 350	903	...	11 595	297	6 734	3 867	9,0	24,1	14,0
1916-20 » »	535 600	•	5 557	1 037	...	11 976	342	7 521	6 724	10,4	22,4	14,0
1921-25 » »	577 000	•	5 886	1 775	...	11 424	300	6 773	852	10,2	19,8	11,7
1926-30 » »	602 700	•	5 650	2 941	...	9 687	243	7 001	3 326	9,4	16,1	11,6
Bosiddende befolkning resident population												
1931	617 500	621 397	6 124	3 379	1 175	8 342	172	7 221	9 695	9,9	13,5	11,7
32	624 900	628 455	6 189	3 754	1 212	8 635	196	7 171	5 594	9,9	13,8	11,5
33	632 300	637 044	7 121	4 408	1 298	8 719	245	7 151	7 021	11,3	13,8	11,3
34	643 600	649 791	7 868	4 846	1 419	9 087	261	7 077	10 737	12,2	14,1	11,0
35	654 900	664 511	7 886	4 998	1 426	9 652	299	7 693	12 761	12,0	14,7	11,7
1931-35 gnsstl. average	634 700	•	7 038	4 277	1 306	8 887	234	7 263	9 162	11,1	14,0	11,4
1936	666 300	671 616	7 953	4 986	1 503	9 928	305	7 573	4 750	11,9	14,9	11,4
37	674 900	682 740	8 110	5 221	1 542	10 842	339	7 517	7 799	12,0	16,1	11,1
38	685 000	689 727	7 725	4 886	1 558	11 519	329	7 446	2 914	11,3	16,8	10,9
39	690 600	696 428	8 609	5 494	1 745	11 719	317	7 152	2 134	12,5	17,0	10,4
40	699 000	701 796	8 369	5 376	1 650	12 366	336	7 568	570	12,0	17,7	10,8
1936-40 gnsstl. average	683 200	•	8 153	5 193	1 600	11 275	325	7 451	3 634	11,9	16,5	10,9
1941	701 600	705 767	7 571	4 615	1 742	12 012	291	7 273	÷ 768	10,8	17,1	10,4
42	708 500	713 842	8 337	4 905	2 042	13 733	268 ³	7 224	1 566	11,8	19,4	10,2
43	715 100	717 930	8 087 ²	4 679 ²	2 229	15 243	333 ³	7 300	+3 855	11,3	21,3	10,2
44	720 200	724 094	9 246 ²	4 364 ²	2 175	15 975	304	8 162	+1 649	12,8	22,2	11,3
45	729 100	739 032	8 633	4 353	2 391	15 876	295	8 774	7 836	11,8	21,8	12,0
1941-45 gnsstl. average	714 900	•	8 375	4 583	2 116	14 568	298	7 746	626	11,7	20,4	10,8
1946	746 000	757 425	9 652	4 841	3 061	16 590	310	8 381	10 184	12,9	22,2	11,2
47	758 000	762 304	9 862	4 905	2 884	15 925	289	8 016	+3 030	13,0	21,0	10,6
48	762 100	763 540	9 978	4 867	2 959	13 625	223	7 196	+5 193	13,1	17,9	9,4
49	763 700	765 100	9 430	4 751	2 923	11 875	218	7 536	+2 779	12,3	15,5	9,9
50	766 800	767 477	9 543	4 680	2 767	11 727	238	7 424	+1 926	12,4	15,3	9,7
1946-50 gnsstl. average	759 300	•	9 693	4 809	2 919	13 948	255	7 711	÷ 549	12,8	18,4	10,2
1951	765 800	764 051	8 777	4 289	2 553	11 059	173	7 599	+6 886	11,5	14,4	9,9
52	761 600	760 820	8 336	4 013	2 600	10 445	173	7 785	+5 891	10,9	13,7	10,2
53	759 700	758 489	7 726	3 709	2 307	10 446	206	7 688	+5 089	10,2	13,8	10,1
54	756 200	754 829	7 631	3 754	2 468	10 175	214	7 626	+6 209	10,1	13,5	10,1
55	752 800	751 198	7 473	3 555	2 345	9 944	148	7 623	+5 952	9,9	13,2	10,1
1951-55 gnsstl. average	759 200	•	7 989	3 864	2 455	10 414	183	7 664	+6 005	10,5	13,7	10,1
1956	747 600	744 581	7 201	3 509	2 320	9 817	144	7 716	+8 718	9,6	13,1	10,3
57	740 800	738 216	7 145	3 358	2 142	9 669	138	8 161	+7 773	9,6	13,1	11,0
58	735 500	734 813	6 804	3 304	2 163	9 710	114	8 101	+5 012	9,3	13,2	11,0
59	730 200	728 029	6 903	3 283	2 082	9 316	118	8 045	+8 055	9,5	12,8	11,0
60	724 100	720 781	7 207	3 454	2 191	9 876	93	8 275	+8 849	10,0	13,6	11,4
1956-60 gnsstl. average	735 600	•	7 052	3 382	2 180	9 678	121	8 060	+7 702	9,6	13,2	11,0
1961	717 400	716 432	7 149	3 245	2 073	9 800	123	8 287	+5 862	10,0	13,7	11,6
1962	712 500	709 948	7 320	3 123	2 003	9 889	106	8 732	+7 641	10,3	13,9	12,3
1963	705 600	700 938	7 523	3 067	1 914	10 568	121	8 826	+10 752	10,7	15,0	12,5
1964	693 300	687 678	7 432	2 944	1 882	10 394	71	8 885	+14 769	10,7	15,0	12,8
1965 ⁵	•	•	•	•	•	10 451	•	9 026	•	•	•	•

¹ Fra og med 1936 beregnet på grundlag af de for hver måned konstaterede flytningsoverskud og fødselsoverskud. Til og med 1935 de ved lineær interpolation beregnede folketal pr. 1. juli. ² Vedrører til og med 1943 ægteskaber, der blev indgået i pågældende kommune. ³ Vedrører til og med 1942 de i pågældende kommune faktisk stedfødte dødsfødsler uden hensyn til moderens bopæl. ⁴ Forskellen mellem den beregnede befolkning ved årets begyndelse og slutning fratrukket fødselsoverskuddet. ⁵ Foreløbige tal.

ANM. Vedrørende begreberne faktisk og bosiddende befolkning se anm. til tabel 3, side 4.

(fortsættes)

TABEL 28 (fortsat). Ægteskaber, skilsmisser, fødte, døde og tilflytningsoverskud 1881-1965.
Marriages, divorces, births, deaths, and immigration surplus of the population 1881-1965.

B. Frederiksberg Frederiksberg	Middel- folketal ¹ estimat. popu- lation	Beregnet folketal ved årets slutning estimated population at the end of the year	Ægteskaber ² marriages		Skils- misser divorces	Leven- defødte live- births	Død- fødte ³ still- births	Døde deaths	Tilflyt- nings- oversk. ⁴ immi- gration surplus	Pr. 1000 indbyggere per 1000 inhabitants		
			I alt total	heraf borger- lige civil						Ægte- skaber ² mar- riages	Leven- defødte live- births	Døde deaths
1881-85 gnstl. average	32 600	•	281	1 024	21	615	1 497	8,6	31,4	18,9
1886-90 » »	43 100	•	321	1 260	32	877	1 960	7,4	29,2	20,3
1891-95 » »	53 500	•	384	10	...	1 463	27	1 038	1 839	7,2	27,3	19,4
1896-1900 » »	67 300	•	564	12	...	1 731	46	1 164	2 698	8,4	25,7	17,3
1901-05 » »	81 700	•	659	36	...	1 993	42	1 198	1 445	8,1	24,4	14,7
1906-10 » »	93 300	•	768	76	...	1 861	46	1 376	1 506	8,2	19,9	14,7
1911-15 » »	97 400	•	772	72	...	1 485	37	1 300	228	7,9	15,2	13,3
1916-20 » »	103 100	•	988	66	...	1 503	35	1 565	1 178	9,6	14,6	15,2
1921-25 » »	104 000	•	1 051	229	...	1 477	30	1 441	+ 188	10,1	14,2	13,9
1926-30 » »	104 200	•	982	410	...	1 353	32	1 529	677	9,4	13,0	14,7
Bosiddende befolk. resident population												
1931	107 000	108 099	1 121	489	154	1 052	27	1 322	2 272	10,5	9,8	12,4
32	109 400	110 401	1 074	466	155	1 026	39	1 403	2 679	9,8	9,4	12,8
33	110 800	111 202	1 206	591	197	1 101	36	1 352	1 052	10,9	9,9	12,2
34	111 500	111 803	1 335	651	180	1 198	46	1 383	786	12,0	10,7	12,4
35	112 500	113 205	1 278	621	206	1 237	25	1 502	1 667	11,4	11,0	13,4
1931-35 gnstl. average	110 200	•	1 203	563	178	1 123	35	1 392	1 691	10,9	10,2	12,6
1936	113 700	115 520	1 344	675	214	1 288	30	1 362	2 389	11,8	11,3	12,0
37	114 500	114 326	1 355	675	239	1 305	36	1 541	+ 958	11,8	11,4	13,5
38	114 300	115 633	1 319	652	211	1 348	36	1 408	1 367	11,5	11,8	12,3
39	114 900	114 838	1 410	684	228	1 265	41	1 446	+ 614	12,3	11,0	12,6
40	113 900	113 544	1 404	696	234	1 406	45	1 481	+ 1 219	12,3	12,3	13,0
1936-40 gnstl. average	114 300	•	1 366	676	225	1 322	38	1 448	193	12,0	11,6	12,7
1941	113 600	114 651	1 208	579	260	1 328	46	1 398	1 177	10,6	11,7	12,3
42	115 000	115 352	1 325	618	342	1 571	75 ^a	1 372	502	11,5	13,7	11,9
43	115 100	115 060	1 326 ^b	573 ^b	307	1 591	33 ^a	1 405	+ 478	11,5	13,8	12,2
44	115 000	114 862	984 ^c	378 ^b	326	1 670	31	1 481	+ 387	8,6	14,5	12,9
45	114 500	114 977	986	373	337	1 648	23	1 627	94	8,6	14,4	14,2
1941-45 gnstl. average	114 600	•	1 166	504	314	1 562	42	1 457	182	10,2	13,6	12,7
1946	115 700	116 821	1 018	392	432	1 889	32	1 521	1 476	8,8	16,3	13,1
47	116 700	117 509	1 049	414	369	1 840	36	1 510	358	9,0	15,8	12,9
48	117 800	118 606	936	380	398	1 624	15	1 321	794	7,9	13,8	11,2
49	118 500	118 791	963	393	343	1 406	13	1 325	104	8,1	11,9	11,2
50	118 800	119 330	1 037	404	385	1 479	28	1 392	452	8,7	12,4	11,7
1946-50 gnstl. average	117 500	•	1 001	397	385	1 648	25	1 414	637	8,5	14,0	12,0
1951	118 400	117 909	1 011	402	321	1 346	22	1 375	+ 1 392	8,5	11,4	11,6
52	117 400	117 354	969	376	297	1 241	24	1 439	+ 357	8,3	10,6	12,3
53	117 200	117 450	918	400	297	1 262	17	1 413	247	7,8	10,8	12,1
54	117 600	117 874	974	426	304	1 249	14	1 345	520	8,3	10,6	11,4
55	117 600	117 483	1 064	452	291	1 241	20	1 426	+ 206	9,0	10,6	12,1
1951-55 gnstl. average	117 700	•	987	411	302	1 268	19	1 400	+ 238	8,4	10,8	11,9
1956	117 300	117 379	1 039	469	300	1 206	27	1 422	112	8,9	10,3	12,1
57	116 900	116 127	1 032	431	309	1 186	18	1 475	+ 963	8,8	10,1	12,6
58	115 600	115 504	1 030	434	301	1 150	17	1 467	+ 306	8,9	9,9	12,7
59	115 100	115 026	992	397	296	1 163	15	1 435	+ 206	8,6	10,1	12,5
60	114 800	114 499	1 076	431	285	1 191	13	1 597	+ 121	9,4	10,4	13,9
1956-60 gnstl. average	115 900	•	1 034	432	298	1 179	18	1 479	+ 297	8,9	10,2	12,8
1961	114 200	113 903	1 036	411	292	1 195	12	1 494	+ 297	9,1	10,5	13,1
1962	113 500	113 420	1 020	398	253	1 206	9	1 554	+ 135	9,0	10,6	13,7
1963	113 200	112 921	1 114	413	288	1 291	10	1 531	+ 259	9,8	11,4	13,5
1964	112 300	111 518	1 066	367	248	1 394	7	1 601	+ 1 196	9,5	12,4	14,2
1965 ^d	110 900	110 140	1 372	...	1 561	+ 1 189	...	12,4	14,1
1961-65 gnstl. ^e average	112 800	•	1 292	...	1 548	+ 615	...	11,4	13,7

¹, ², ³, ⁴ og ⁵, se de tilsvarende noter side 30.

ANM. Vedrørende begreberne faktisk og bosiddende befolkning se anm. til tabel 3, side 4.

(fortsættes)

TABEL 28 (fortsat). **Ægteskaber, skilsmisser, fødte, døde og tilflytningsoverskud 1881—1965.**
Marriages, divorces, births, deaths, and immigration surplus of the population 1881—1965.

C. Gentofte Gentofte Faktisk befolkning actual population	Middel- folketal ¹ estimat. popu- lation	Beregnet folketal ved årets slutning estimated population at the end of the year	Ægteskaber ² marriages		Skilsmisser divorces	Leven- defødte live- births	Død- fødte ³ still- births	Døde deaths	Tilflyt- nings- oversk. ⁴ immi- gration surplus	Pr. 1 000 indbyggere per 1 000 inhabitants		
			I alt total	heraf borger- lige civil						Ægte- skaber ² mar- riages	Leven- defødte live- births	Døde deaths
1881-85 gnstl. average	5 800	•	37	176	5	107	158	6,4	30,3	18,4
1886-90 » »	7 000	•	45	213	4	125	172	6,4	30,4	17,9
1891-95 » »	8 500	•	49	230	5	137	354	5,8	27,1	16,1
1896-1900 » »	12 100	•	72	1	...	283	4	170	792	6,0	23,4	14,0
1901-05 » »	17 700	•	116	4	...	397	9	196	1 039	6,6	22,4	11,1
1906-10 » »	23 200	•	131	5	...	431	6	217	590	5,6	18,6	9,4
1911-15 » »	26 900	•	152	7	...	383	9	217	1 183	5,7	14,2	8,1
1916-20 » »	33 100	•	235	8	...	481	11	259	386	7,1	14,5	7,8
1921-25 » »	37 300	•	254	33	...	546	9	257	864	6,8	14,6	6,9
1926-30 » »	43 600	•	311	93	...	561	18	465 ⁵	1 562	7,1	12,9	10,7 ⁵
Bosiddende befolk. resident population												
1931	50 100	51 603	355	134	36	591	14	543	4 102	7,1	11,8	10,8
32	52 800	54 218	354	142	47	654	22	582	2 543	6,7	12,4	11,0
33	55 300	57 308	445	196	63	642	17	563	3 011	8,0	11,6	10,2
34	58 800	62 470	530	209	61	704	19	543	5 001	9,0	12,0	9,2
35	63 200	64 231	568	242	71	737	9	703	1 727	9,0	11,7	11,1
1931-35 gnstl. average	56 000	•	450	185	56	666	16	587	3 277	8,0	11,9	10,5
1936	66 300	68 820	600	264	90	848	10	673	4 414	9,0	12,8	10,2
37	70 600	72 660	599	289	90	895	20	683	3 628	8,5	12,7	9,7
38	73 900	75 419	674	324	104	1 014	15	742	2 487	9,1	13,7	10,0
39	76 200	76 865	687	314	80	1 111	19	735	1 070	9,0	14,6	9,6
40	76 700	76 565	678	322	90	1 173	13	736	÷ 737	8,8	15,3	9,6
1936-40 gnstl. average	72 700	•	648	303	91	1 008	15	714	2 172	8,9	13,9	9,8
1941	77 400	78 406	643	265	98	1 075	6	668	1 434	8,3	13,9	8,6
42	79 200	80 080	683	260	135	1 373	20 ^a	663	964	8,6	17,3	8,4
43	80 700	81 397	716 ²	268 ²	118	1 424	21 ³	683	576	8,9	17,6	8,5
44	81 600	81 682	663 ²	199 ²	152	1 488	24	793	÷ 410	8,1	18,2	9,7
45	82 500	84 700	609	189	170	1 522	26	878	2 374	7,4	18,4	10,6
1941-45 gnstl. average	80 300	•	663	236	135	1 376	19	737	987	8,3	17,1	9,2
1946	84 700	85 365	667	224	205	1 594	29	804	÷ 125	7,9	18,8	9,5
47	85 600	86 348	691	270	188	1 480	32	836	339	8,1	17,3	9,8
48	86 500	86 487	691	214	182	1 298	21	678	÷ 481	8,0	15,0	7,8
49	87 100	87 671	728	231	193	1 191	13	791	784	8,4	13,7	9,1
50	87 700	87 826	758	252	180	1 199	18	768	÷ 276	8,6	13,7	8,8
1946-50 gnstl. average	86 300	•	707	238	190	1 352	23	775	48	8,2	15,7	9,0
1951	88 000	88 133	736	247	171	1 056	25	756	7	8,4	12,0	8,6
52	88 000	88 108	723	255	173	1 111	18	749	÷ 387	8,2	12,6	8,5
53	88 300	88 640	695	211	195	1 172	26	828	188	7,9	13,3	9,4
54	88 700	88 865	723	250	163	1 120	31	820	÷ 75	8,2	12,6	9,2
55	89 100	89 139	695	252	192	1 247	21	817	÷ 156	7,8	14,0	9,2
1951-55 gnstl. average	88 400	•	714	243	179	1 141	24	794	÷ 85	8,1	12,9	9,0
1956	89 000	88 882	739	246	175	1 129	17	839	÷ 547	8,3	12,7	9,4
57	88 800	88 981	748	241	164	1 153	15	904	÷ 150	8,4	13,0	10,2
58	88 900	88 882	786	258	197	1 146	19	917	÷ 328	8,8	12,9	10,3
59	88 700	88 589	775	264	175	1 179	16	969	÷ 503	8,7	13,3	10,9
60	88 400	88 359	793	241	190	1 065	6	961	÷ 334	9,0	12,0	10,9
1956-60 gnstl. average	88 800	•	768	249	180	1 134	15	918	÷ 372	8,6	12,8	10,3
1961	88 200	88 365	850	248	169	1 147	10	949	÷ 192	9,6	13,0	10,8
1962	88 200	88 046	865	254	160	1 102	4	945	÷ 476	9,8	12,5	10,7
1963	87 500	87 421	869	257	189	1 239	9	990	÷ 874	9,9	14,1	11,3
1964	87 000	86 316	836	220	144	1 116	12	1 004	+ 1 217	9,6	12,8	11,5
1965 ⁶	85 600	84 996	1 132	...	1 052	+ 1 400	...	13,2	12,3
1961-65 gnstl. ⁸ average	87 300	•	1 147	...	988	÷ 832	...	13,1	11,3

¹, ², ³ og ⁴ se de tilsvarende noter side 30. ⁵ Den store stigning i antal døde skyldes det forhold, at der tidligere var et stort antal personer hjemmehørende i Gentofte, der døde på amtspsygehuse i Lyngby og på Frederiksberg og derfor taltes med i disse kommuners faktiske antal døde, men ikke i Gentofte kommunes; men efter åbnings af amtspsygehuset i Gentofte (januar 1927) indgår samtlige dødsfald på dette sygehus i tallet for det faktiske antal døde i Gentofte. ⁶ Foreløbige tal.

ANM. Vedrørende begreberne faktisk og bosiddende befolkning se anm. til tabel 3, side 4.

(fortsættes)

TABEL 28 (fortsat). Ægteskaber, skilsmisser, fødte, døde og tilflytningsoverskud 1881-1965.
 Marriages, divorces, births, deaths, and immigration surplus of the population of 1881-1965.

D. Hovedstaden the capital	Middel- folketal ¹ estimat. popu- lation	Beregnet folketal ved årets slutning estimated population at the end of the year	Ægteskaber ² marriages		Skilsmisser ³ divorces	Leven- defødte live- births	Død- fødte ⁴ still- births	Døde deaths	Tilflyt- nings- oversk. ⁵ immig- ration surplus	Pr. 1000 indbyggere per 1000 inhabitants		
			I alt total	heraf borger- lige civil						Ægte- skaber ² marriages	Leven- defødte live- births	Døde deaths
1881-85 gnstl. average	303 500	•	2 996	•	•	11 159	358	6 891	6 416	9,9	36,8	22,7
1886-90 » »	350 100	•	3 035	•	•	12 190	376	7 811	4 324	8,7	34,8	22,3
1891-95 » »	389 100	•	3 021	•	•	12 012	284	7 947	3 347	7,8	30,9	20,4
1896-1900 » »	430 100	•	3 686	191	190	12 229	340	7 471	6 826	8,6	28,4	17,4
1901-05 » »	508 700	•	4 133	466	261	14 337	364	8 034	7 092	8,1	28,2	15,8
1906-10 » »	561 800	•	4 807	902	395	14 580	359	8 245	3 523	8,6	26,0	14,7
1911-15 » »	605 900	•	5 274	982	473	13 463	343	8 251	5 278	8,7	22,2	13,6
1916-20 » »	671 800	•	6 780	1 111	674	13 960	388	9 345	8 288	10,1	20,8	13,9
1921-25 » »	718 300	•	7 191	2 037	969	13 447	339	8 471	1 528	10,0	18,7	11,8
1926-30 » »	750 500	•	6 943	3 444	1 260	11 601	293	8 995	5 565	9,3	15,5	12,0
Bosiddende befolk. resident population												
1931	774 600	781 099	7 600	4 002	1 365	9 985	213	9 086	16 069	9,8	12,9	11,7
32	787 100	793 074	7 617	4 362	1 414	10 315	257	9 156	10 816	9,7	13,1	11,6
33	798 400	805 554	8 772	5 195	1 558	10 462	298	9 066	11 084	11,0	13,1	11,4
34	813 900	824 064	9 733	5 706	1 660	10 989	326	9 003	16 524	12,0	13,5	11,1
35	830 600	841 947	9 732	5 861	1 703	11 626	333	9 898	16 155	11,7	14,0	11,9
1931-35 gnstl. average	800 900	•	8 691	5 025	1 540	10 676	285	9 242	14 130	10,9	13,3	11,5
1936	846 300	855 956	9 897	5 925	1 807	12 064	345	9 608	11 553	11,7	14,3	11,4
37	860 000	869 726	10 064	6 185	1 871	13 042	395	9 741	10 469	11,7	15,2	11,3
38	873 200	880 779	9 718	5 862	1 873	13 881	380	9 596	6 768	11,1	15,9	11,0
39	881 700	888 131	10 706	6 492	2 053	14 095	377	9 333	2 590	12,1	16,0	10,6
40	889 600	891 905	10 451	6 394	1 974	14 945	394	9 785	+1 386	11,7	16,8	11,0
1936-40 gnstl. average	870 200	•	10 167	6 172	1 916	13 605	378	9 613	5 999	11,7	15,6	11,0
1941	892 600	898 824	9 422	5 459	2 100	14 415	343	9 339	1 843	10,6	16,1	10,5
42	902 700	909 274	10 345	5 783	2 519	16 677	363 ⁴	9 259	3 032	11,5	18,5	10,3
43	910 900	914 387	10 129 ²	5 520 ²	2 654	18 258	387 ⁴	9 388	+3 757	11,1	20,0	10,3
44	916 800	920 638	10 893 ²	4 941 ²	2 653	19 133	359	10 436	+2 446	11,9	20,9	11,4
45	926 100	938 709	10 228	4 915	2 898	19 046	344	11 279	10 304	11,0	20,6	12,2
1941-45 gnstl. average	909 800	•	10 204	5 323	2 565	17 506	359	9 940	1 795	11,2	19,2	10,9
1946	946 400	959 611	11 337	5 457	3 698	20 073	371	10 706	11 535	12,0	21,2	11,3
47	960 300	966 161	11 602	5 589	3 441	19 245	357	10 362	+2 333	12,1	20,0	10,8
48	966 400	968 633	11 605	5 461	3 539	16 547	259	9 195	+4 880	12,0	17,1	9,5
49	969 300	971 562	11 121	5 375	3 459	14 472	244	9 652	+1 891	11,5	14,9	10,0
50	973 300	974 633	11 338	5 336	3 332	14 405	284	9 584	+1 750	11,6	14,8	9,8
1946-50 gnstl. average	963 100	•	11 401	5 444	3 494	16 948	303	9 900	136	11,8	17,6	10,3
1951	972 200	970 093	10 524	4 938	3 045	13 461	220	9 730	+8 271	10,8	13,8	10,0
52	967 000	966 282	10 028	4 644	3 070	12 797	215	9 973	+6 635	10,4	13,2	10,3
53	965 200	964 579	9 339	4 320	2 799	12 880	249	9 929	+4 654	9,7	13,3	10,3
54	962 500	961 568	9 328	4 430	2 935	12 544	259	9 791	+5 764	9,7	13,0	10,2
55	959 500	957 820	9 232	4 259	2 828	12 432	189	9 866	+6 314	9,6	13,0	10,3
1951-55 gnstl. average	965 300	•	9 690	4 518	2 936	12 823	226	9 858	+6 328	10,0	13,3	10,2
1956	953 900	950 842	8 979	4 224	2 795	12 152	188	9 977	+9 153	9,4	12,7	10,5
57	946 500	943 324	8 925	4 030	2 615	12 008	171	10 540	+8 986	9,4	12,7	11,1
58	940 000	939 199	8 620	3 993	2 661	12 006	150	10 485	+5 646	9,2	12,8	11,2
59	934 000	931 644	8 670	3 944	2 553	11 658	149	10 449	+8 764	9,3	12,5	11,2
60	927 300	923 639	9 076	4 126	2 666	12 132	112	10 833	+9 304	9,8	13,1	11,7
1956-60 gnstl. average	940 300	•	8 854	4 063	2 658	11 991	154	10 457	+8 371	9,4	12,8	11,1
1961	919 800	918 700	9 035	3 904	2 534	12 142	145	10 730	+6 351	9,8	13,2	11,7
1962	914 200	911 414	9 205	3 775	2 416	12 197	119	11 231	+8 252	10,1	13,3	12,3
1963	906 300	901 280	9 506	3 737	2 391	13 098	140	11 347	+11 885	10,5	14,4	12,5
1964 ⁵	892 600	885 512	9 334	3 531	2 274	12 904	90	11 490	+17 182	10,5	14,5	12,9
1965 ⁵	•	•	•	•	•	12 955	•	11 639	•	•	•	•

¹ og ², se de tilsvarende noter side 30.³ Indtil 1921 ekskl. Gentofte.⁴ og ⁵ Se henholdsvis note 3 og 4 side 30.⁶ Foreløbige tal.

ANM. Vedrørende begreberne faktisk og bosiddende befolkning se anm. til tabel 3, side 4.

TABEL 29.

Levendefødte og dødfødte. *Live-births and still-births.*

	Levendefødte <i>live-births</i>			Dødfødte <i>still-births</i>			I alt fødte <i>total</i>	Af 1000 fødte var født uden for ægteskab of 1000 <i>born were illegitimates</i>	Af 1000 fødte var drenge of 1000 <i>born were males</i>	Af 1000 fødte var dødfødte of 1000 <i>born were still-born</i>
	Drenge <i>males</i>	Piger <i>females</i>	I alt <i>total</i>	Drenge <i>males</i>	Piger <i>females</i>	I alt <i>total</i>				
København										
1964	5 431	4 999	10 430	37	37	74	10 504	161	521	7
1963	5 516	5 052	10 568	71	50	121	10 689	158	523	11
1962	5 017	4 872	9 889	55	51	106	9 995	154	507	11
1956-60 gnstl. average	4 974	4 704	9 678	68	53	121	9 799	130	515	12
heraf uden (1964	871	812	1 683	4	7	11	1 694	•	517	6
for ægteskab (1963	868	791	1 659	12	13	25	1 684	•	523	15
illegitimates (1962	779	744	1 523	9	11	20	1 543	•	511	13
(1956-60 gnstl. average	662	591	1 253	12	7	19	1 272	•	530	15
Frederiksberg										
1964	697	683	1 380	3	4	7	1 387	125	505	5
1963	661	630	1 291	6	4	10	1 301	116	513	8
1962	596	610	1 206	4	5	9	1 215	119	494	7
1956-60 gnstl. average	612	567	1 179	11	7	18	1 197	95	520	15
heraf uden (1964	80	94	174	—	—	—	174	•	•	•
for ægteskab (1963	85	63	148	1	2	3	151	•	•	•
illegitimates (1962	70	72	142	—	2	2	144	•	•	•
(1956-60 gnstl. average	63	48	111	2	1	3	114	•	•	•
Gentofte										
1964	577	549	1 126	5	4	9	1 135	180 ¹	513	8
1963	639	600	1 239	5	4	9	1 248	201 ¹	516	7
1962	555	547	1 102	1	3	4	1 106	203 ¹	503	4
1956-60 gnstl. average	595	539	1 134	9	6	15	1 149	198 ¹	526	13
heraf uden (1964	104	99	203 ¹	—	1	1	204 ¹	•	•	•
for ægteskab (1963	126	124	250 ¹	1	—	1	251 ¹	•	•	•
illegitimates (1962	120	104	224 ¹	—	—	—	224 ¹	•	•	•
(1956-60 gnstl. average	117	109	226 ¹	2	—	2	228 ¹	•	•	•
Hovedstaden the capital										
1964	6 705	6 231	12 936	45	45	90	13 026	159	518	7
1963	6 816	6 282	13 098	82	58	140	13 238	158	521	11
1962	6 168	6 029	12 197	60	59	119	12 316	155	506	10
1956-60 gnstl. average	6 181	5 810	11 991	88	66	154	12 145	133	516	13
heraf uden (1964	1 055	1 005	2 060	4	8	12	2 072	•	511	6
for ægteskab (1963	1 079	978	2 057	14	15	29	2 086	•	524	14
illegitimates (1962	969	920	1 889	9	13	22	1 911	•	512	12
(1956-60 gnstl. average	842	748	1 590	16	8	24	1 614	•	532	15

¹ De relativt høje tal for fødsler uden for ægteskab i Gentofte skyldes, at mødrene på Mødrehjelpens hjem på Margrethevej 14 er regnet for bosiddende i Gentofte.

ANM. Tallene vedrører fødsler blandt den bosiddende befolkning.

TABEL 30. Antal fødsler i hovedstaden¹, delt efter de fødende mødres alder.

Number of births in the capital distributed according to age of mothers.

De fødende mødres alder <i>age of mothers</i>	Antal fødsler <i>number of births</i>				Årligt antal fødsler i ægte- skab for hver 10 000 gifte kvinder i hver aldersklasse <i>annual number of legitimate births per 10 000 married women of each age group</i>		Årligt antal fødsler uden for ægtesk. for hver 10 000 ugifte kvinder i hver aldersklasse <i>annual number of illegitimat births per 10 000 unmarried women of each age group</i>	
	I ægteskab <i>legitimate</i>		Uden for ægteskab <i>illegitimate</i>		1956-60 gnstl. average	1951-55 gnstl. average	1956-60 gnstl. average	1951-55 gnstl. average
	1956-60 gnstl. average	1951-55 gnstl. average	1956-60 gnstl. average	1951-55 gnstl. average				
15-19 år <i>years</i>	969	786	524	411	5 768	5 161	171	146
20-24 » »	3 775	3 562	541	449	2 782	2 506	295	228
25-29 » »	2 992	3 513	244	246	1 431	1 451	282	227
30-34 » »	1 684	2 301	160	161	733	795	222	179
35-39 » »	792	1 048	89	89	298	343	107	94
40-44 » »	189	278	32	35	69	92	34	32
45-49 » »	12	13	3	3	4	5	3	2
I alt total. . .	10 413	11 501	1 593	1 394	737 ²	744 ²	160 ²	139 ²

¹ Tabellen omfatter fødsler blandt den bosiddende befolkning.

² Antal fødsler for hver 10 000 kvinder i alderen 15-49 år.

ANM. Under „gifte kvinder“ er i denne tabel medregnet separerede kvinder, under „ugifte“ er medregnet enker og fraskilte kvinder.

TABEL 31. Fødsler fordelt efter mødrenes alder. Births distributed according to age of mothers.

Hovedstaden 1964 the capital	Antal fødende kvinder ¹ i alderen <i>mothers by age</i>							I alt <i>total</i>	
	under 20 år - 20 years	20-24 år years	25-29 år years	30-34 år years	35-39 år years	40-44 år years	45 år og dero. years and over	1964	1963
Gifte kvinder <i>married women</i>									
Fødsler fordelt efter fødselsnr. ² <i>births distributed by number of birth</i>									
1	975	2 210	802	187	42	14	2	4 232	4 241
2	249	1 665	1 094	404	104	14	1	3 531	3 636
3	35	516	624	368	169	26	3	1 741	1 783
4	4	142	269	198	113	46	1	773	799
5	2	42	112	105	53	18	1	333	326
6 og derover <i>and over</i>	—	14	67	71	49	26	3	230	252
Fødsler i alt 1964 <i>number of births, total</i>	1 265	4 589	2 968	1 333	530	144	11	10 840	•
heraf i of these København	1 088	3 807	2 315	998	391	107	8	8 714	8 914
» » Frederiksberg	115	479	338	184	67	19	1	1 203	1 140
» » Gentofte	62	303	315	151	72	18	2	923	983
Fødsler i alt 1963 <i>number of births, total</i>	1 301	4 571	2 993	1 430	583	149	10	•	11 037
Fødslens fandt sted i ægteskabets <i>duration of marriage</i>									
1. år <i>year</i>	1 058	1 736	349	112	26	17	2	3 300	3 454
2. »	140	957	323	78	24	3	2	1 527	1 486
3. »	50	857	366	81	22	3	—	1 379	1 293
4. »	9	535	393	90	20	4	—	1 051	1 132
5. »	1	303	394	89	12	3	—	802	807
6.-10. år <i>year</i>	—	183	1 054	540	123	18	—	1 918	1 970
11. år og senere <i>year and over</i>	—	—	75	336	298	95	6	810	837
uangiven <i>unknown</i>	7	18	14	7	5	1	1	53	58
I alt <i>total</i>	1 265	4 589	2 968	1 333	530	144	11	10 840	11 037
heraf for førstefødsler i ægteskabets <i>first births</i>									
1. måned <i>month</i>	26	13	2	—	—	—	—	41	36
2. »	56	40	3	1	2	—	—	102	100
3.-6. måned <i>month</i>	679	776	72	19	1	1	1	1 549	1 625
7.-9. »	148	402	69	12	1	2	—	634	617
10.-12. »	30	184	70	18	1	1	—	304	357
2. år <i>year</i>	30	487	183	32	9	3	1	745	704
3. »	—	207	165	23	6	—	—	401	345
4. »	—	57	92	14	4	1	—	168	178
5. »	—	31	64	10	2	1	—	108	91
6. år og senere <i>and over</i>	—	3	78	58	16	5	—	160	173
uangiven <i>unknown</i>	6	10	4	—	—	—	—	20	15
I alt <i>total</i>	975	2 210	802	187	42	14	2	4 232	4 241
Ikke-gifte kvinder ³ <i>unmarried women</i>									
Fødsler fordelt efter fødselsnr. ² <i>births distributed by number of birth</i>									
1	659	434	101	46	8	5	—	1 253	1 207
2	63	164	92	32	16	4	—	371	403
3	7	91	56	23	17	6	—	200	210
4	1	19	33	30	13	6	—	103 ⁴	127
5	—	12	22	18	10	1	—	63	65
6 og derover <i>and over</i>	—	2	19	19	16	5	—	61	48
Fødsler i alt 1964 <i>number of births, total</i>	730	722	323	168	80	27	—	2 051 ⁴	•
heraf i of these København	596	589	277	132	60	22	—	1 677 ⁴	1 661
» » Frederiksberg	47	58	30	21	12	5	—	173	148
» » Gentofte	87	75	16	15	8	—	—	201	251
Fødsler i alt 1963 <i>number of births, total</i>	737	703	344	146	99	31	—	•	2 060
Samlet antal fødsler <i>all births</i> 1964.	1 995	5 311	3 291	1 501	610	171	11	12 891 ⁴	•
» » » » » 1963.	2 038	5 274	3 337	1 576	682	180	10	•	13 097
af 1964-fødslerne var flerfødsler <i>multiple births</i> ..	13 ⁵	45 ⁵	45 ⁵	16	10	2	1	132 ⁵	•
» » » » » 1963 ..	14	51	41	19	10	6	—	•	141
Fødte børn i alt 1964 <i>total number of children born</i>	2 009	5 357	3 337	1 517	620	173	12	13 026 ⁴	•
heraf i of these København	1 697	4 437	2 628	1 143	459	130	9	10 504 ⁴	10 689
» » Frederiksberg	162	540	373	207	79	25	1	1 387	1 301
» » Gentofte	150	380	336	167	82	18	2	1 135	1 248
Fødte børn i alt 1963 <i>total numb. of child. born</i>	2 052	5 325	3 378	1 595	692	186	10	•	13 238
af de i 1964 fødte var dødfødte <i>still-births</i>	13	28	19	17	9	2	2	90	•
» » » » » 1963 ..	21	37	39	21	12	9	1	•	140

¹ Bosiddende i hovedstaden. ² D. v. s. antallet af moderens svangerskaber (heri medregnet aborter). ³ Omfatter ugifte kvinder samt enker og fraskilte. ⁴ Heraf 1 med uangiven alder. ⁵ Heraf 1 trillingfødsel. ⁶ Heraf 3 trillingfødsler.

TABEL 32.

Frugtbarheden i ægteskabets første 6 år.

Fertility during the first 6 years of marriage.

København Copenhagen	Hustruens alder ved ægteskabets indgåelse age of wife on contraction of marriage								
	Under 25 år -25 years			25-34 år years			35-49 år years		
	Ægteskaber indgået i married			Ægteskaber indgået i married			Ægteskaber indgået i married		
	1928	1938	1948	1928	1938	1948	1928	1938	1948
Antal børn pr. 1000 ægteskaber number of children born per 1000 marriages									
født i ægteskabets 1. år in 1st year of marriage	372	329	424	197	198	252	96	72	75
» » » 2. » » 2nd » » »	189	191	219	142	148	156	35	30	48
» » » 3. » » 3rd » » »	160	172	200	110	128	132	21	20	26
» » » 4. » » 4th » » »	135	173	173	105	128	105	19	22	14
» » » 5. » » 5th » » »	107	167	176	80	123	99	12	16	15
» » » 6. » » 6th » » »	111	160	146	70	130	70	23	15	13

ANM. I statistisk månedsskrift 1957, nr. 4, side 105f, findes en nærmere redegørelse for grundlaget for de anførte tal.

DIAGRAM 5.

Levendefødte og døde
pr. 1 000 indbyggere i hovedstaden fra 1902 til 1964.

Number of live births and deaths per 1 000 inhabitants in the capital 1902-1964.

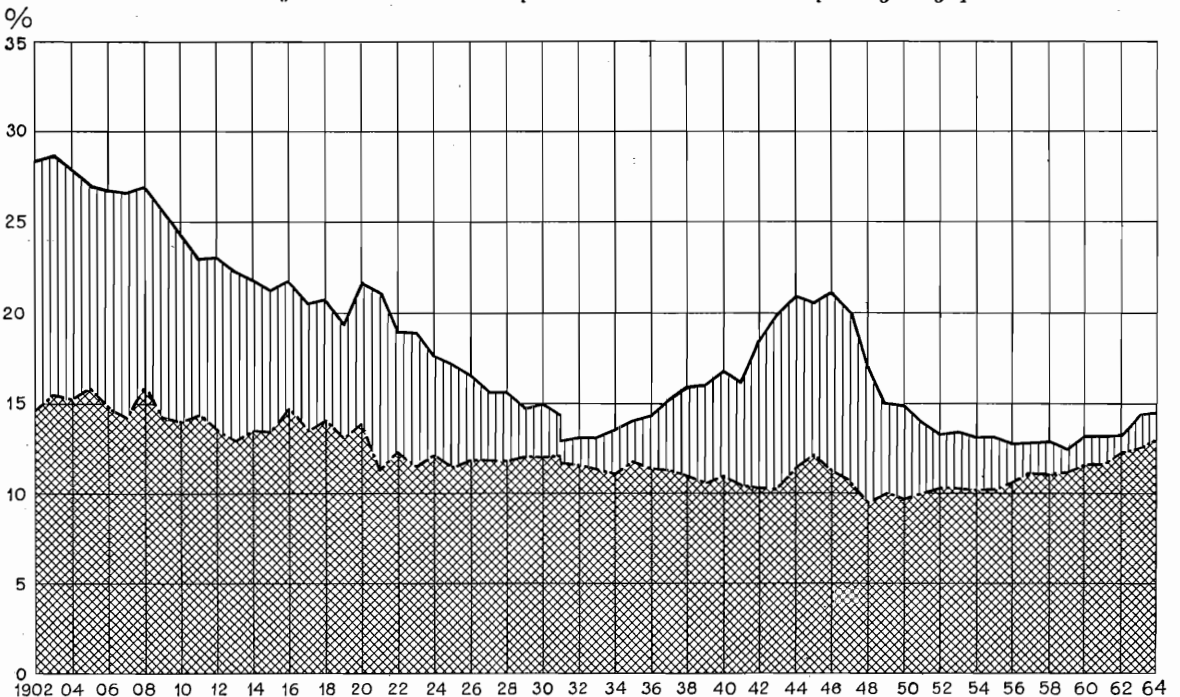

Den øverste kurve angiver antal af levendefødte pr. 1 000 indb. og den nederste kurve antal døde pr. 1 000 indb., mens det lodret skraverede areal angiver fødselsoverskudet.

ANM. Til 1931 refererer tallene sig til antallet af fødsler og dødsfald, der faktisk har fundet sted i hovedstaden, i forhold til den faktisk tilstedeværende befolkning, hvorimod tallene siden 1931 refererer sig til antallet af fødte og døde inden for den bosiddende befolkning i hovedstaden, jfr. tabel 28 side 33.

TABEL 33. Dødelighedstavle og overlevelsestavle for hovedstaden, beregnet på grundlag af erfaringerne i årene 1956-60. Mortality and survival tables of the capital 1956-60.

Alder age	Mænd males			Kvinder females			Alder age	Mænd males			Kvinder females		
	Alders- klassens døds- sand- synlighed ¹ mortality of group	Overle- vende ² survivors	Middel- levetid ³ average expected life-time	Alders- klassens døds- sand- synlighed ¹ mortality of group	Over- levende ² survivors	Middel- levetid ³ average expected life-time		Alders- klassens døds- sand- synlighed ¹ mortality of group	Over- levende ² survivors	Middel- levetid ³ average expected life-time	Alders- klassens døds- sand- synlighed ¹ mortality of group	Over- levende ² survivors	Middel- levetid ³ average expected life-time
0 år	2 656	100 000	68,77	2 059	100 000	73,66							
1 »	154	97 344	69,63	162	97 941	74,20	46 år	440	91 708	26,98	344	93 677	31,17
2 »	75	97 194	68,74	67	97 782	73,32	47 »	516	91 305	26,10	384	93 355	30,28
3 »	29	97 121	67,79	34	97 717	72,36	48 »	620	90 834	25,23	406	92 997	29,39
4 »	54	97 093	66,81	37	97 684	71,39	49 »	670	90 271	24,38	432	92 619	28,51
5 »	36	97 041	65,84	38	97 648	70,42	50 »	757	89 666	23,54	470	92 219	27,62
6 »	42	97 006	64,87	22	97 611	69,44	51 »	879	88 987	22,72	513	91 786	26,76
7 »	38	96 965	63,90	18	97 590	68,46	52 »	954	88 205	21,92	540	91 315	25,89
8 »	28	96 928	62,92	20	97 572	67,47	53 »	1 000	87 364	21,12	575	90 823	25,03
9 »	32	96 901	61,94	28	97 552	66,48	54 »	1 174	86 490	20,33	658	90 301	24,17
10 »	27	96 870	60,96	32	97 525	65,50	55 »	1 368	85 475	19,57	715	89 707	23,33
11 »	17	96 844	59,97	23	97 494	64,52	56 »	1 515	84 306	18,83	735	89 066	22,49
12 »	26	96 828	58,98	20	97 472	63,53	57 »	1 630	83 029	18,11	796	88 411	21,66
13 »	30	96 803	58,00	22	97 453	62,55	58 »	1 752	81 676	17,40	842	87 707	20,83
14 »	26	96 774	57,02	32	97 432	61,56	59 »	1 890	80 245	16,71	938	86 969	20,00
15 »	38	96 749	56,03	38	97 401	60,58	60 »	2 024	78 728	16,02	1 097	86 153	19,18
16 »	48	96 712	55,05	42	97 364	59,60	61 »	2 223	77 135	15,34	1 238	85 208	18,39
17 »	60	96 667	54,08	42	97 323	58,63	62 »	2 508	75 420	14,68	1 298	84 153	17,62
18 »	72	96 609	53,11	43	97 282	57,65	63 »	2 758	73 528	14,04	1 361	83 061	16,84
19 »	75	96 539	52,15	50	97 240	56,68	64 »	2 952	71 500	13,42	1 601	81 931	16,06
20 »	80	96 467	51,19	46	97 191	55,70	65 »	3 263	69 389	12,82	1 806	80 619	15,31
21 »	92	96 390	50,23	50	97 146	54,73	66 »	3 512	67 125	12,23	1 878	79 163	14,59
22 »	96	96 301	49,28	68	97 097	53,76	67 »	3 818	64 768	11,66	2 086	77 677	13,86
23 »	74	96 209	48,32	56	97 031	52,79	68 »	4 190	62 295	11,10	2 366	76 057	13,14
24 »	68	96 138	47,36	46	96 977	51,82	69 »	4 628	59 685	10,57	2 630	74 257	12,45
25 »	87	96 073	46,39	58	96 932	50,85	70 »	5 074	56 923	10,06	2 888	72 305	11,70
26 »	110	95 989	45,43	67	96 876	49,88	71 »	5 329	54 035	9,57	3 307	70 217	11,11
27 »	121	95 883	44,48	88	96 811	48,91	72 »	5 574	51 155	9,08	3 934	67 895	10,47
28 »	114	95 767	43,53	96	96 726	47,95	73 »	6 224	48 304	8,58	4 327	65 224	9,88
29 »	134	95 658	42,58	104	96 633	47,00	74 »	6 995	45 298	8,12	4 694	62 402	9,30
30 »	155	95 530	41,64	104	96 533	46,05	75 »	7 452	42 129	7,69	5 322	59 473	8,73
31 »	159	95 382	40,70	102	96 433	45,09	76 »	7 856	38 990	7,27	5 910	56 308	8,20
32 »	148	95 230	39,77	124	96 335	44,15	77 »	8 574	35 927	6,85	6 461	52 980	7,68
33 »	182	95 089	38,83	141	96 216	43,19	78 »	9 562	32 847	6,44	7 335	49 557	7,18
34 »	198	94 916	37,90	152	96 080	42,25	79 »	10 058	29 706	6,07	8 355	45 922	6,70
35 »	164	94 728	36,97	161	95 934	41,32	80 »	10 781	26 718	5,70	9 130	42 085	6,27
36 »	200	94 573	36,03	181	95 780	40,38	81 »	12 594	23 838	5,32	10 136	38 243	5,85
37 »	241	94 384	35,10	189	95 607	39,45	82 »	13 575	20 836	5,02	11 095	34 367	5,45
38 »	233	94 156	34,18	190	95 426	38,53	83 »	14 212	18 008	4,73	12 220	30 554	5,07
39 »	238	93 937	33,26	232	95 245	37,60	84 »	15 306	15 449	4,43	13 516	26 820	4,71
40 »	288	93 713	32,34	250	95 024	36,69	85 »	16 882	13 084	4,14	15 263	23 195	4,37
41 »	319	93 443	31,43	223	94 786	35,78	86 »	18 490	10 875	3,88	17 226	19 655	4,06
42 »	349	93 145	30,53	218	94 575	34,86	87 »	19 412	8 864	3,64	18 274	16 269	3,80
43 »	360	92 820	29,64	228	94 369	33,93	88 »	21 394	7 143	3,40	19 669	13 296	3,54
44 »	397	92 486	28,74	234	94 154	33,01	89 »	23 508	5 615	3,19	20 284	10 681	3,29
45 »	446	92 119	27,86	274	93 934	32,08	90 »	24 455	4 295	3,02	22 288	8 515	3,00

¹ Tallene angiver (i 100 000-dele) sandsynligheden for at dø i løbet af et år, fra en fødselsdag til den næste. ² D. v. s. hvor mange af 100 000 samtidige fødte, der vil opleve deres 1. års, 2. års, 3. års o. s. v. fødselsdag, såfremt dødeligheden fortsat vil være den samme som er konstateret her for femåret 1956-60. ³ Tallene angiver for hvert år det gennemsnitlige antal leveår, som de personer, der opnår den pågældende alder, har tilbage, hvis de uddør på den måde overlevelsestavlen angiver.

TABEL 34.

Døde¹, delt efter køn og alder.
Deaths distributed according to sex and age.

Aldersgruppe age group	1964								1963		1956-60 gn.	
	København		Frederiksberg		Gentofte		Hovedst. i alt the capital, total		Hovedst. i alt the capital, total		Hovedst. i alt the capital, total	
	Mænd males	Kv. females	Mænd males	Kv. females	Mænd males	Kv. females	Mænd males	Kv. females	Mænd males	Kv. females	Mænd males	Kv. females
Under 1 måned u. 1 month 1-12 måneder months	107 28	72 23	11 3	9 1	4 2	3 3	122 33	84 27	137 30	81 26	128 24	92 20
I alt under 1 år total	135	95	14	10	6	6	155	111	167	107	152	112
1-2 år years	13	7	2	1	—	—	15	8	15	11	22	15
3-4 » »	9	5	—	—	1	—	10	5	7	12	6	4
5-9 » »	6	4	—	1	1	3	7	8	8	4	10	8
10-14 » »	7	4	—	1	1	—	8	5	9	4	10	9
I alt under 15 år total . . .	170	115	16	13	9	9	195	137	206	138	200	148
15-19 år years	16	19	2	2	1	2	19	23	30	12	18	14
20-24 » »	28	10	4	4	2	—	34	14	34	19	26	17
25-29 » »	30	11	3	4	1	4	34	19	32	17	33	24
30-34 » »	28	9	2	2	5	2	35	13	31	31	47	37
35-39 » »	47	40	4	3	4	5	55	48	48	52	62	65
40-44 » »	85	48	9	8	7	10	101	66	98	87	105	84
45-49 » »	151	123	15	11	7	5	173	139	173	133	176	145
50-54 » »	244	160	40	24	25	18	309	202	288	230	296	211
55-59 » »	398	251	46	42	27	21	471	314	483	303	441	286
60-64 » »	545	330	90	57	33	38	668	425	633	445	588	394
I alt 20-64 år total	1 556	982	213	155	111	103	1 880	1 240	1 820	1 317	1 774	1 263
65-69 år years	691	456	103	109	65	40	859	605	762	592	685	533
70-74 » »	679	608	116	105	82	71	877	784	810	753	774	754
75-79 » »	653	703	114	152	74	97	841	952	806	978	736	927
80-84 » »	516	710	93	154	65	106	674	970	676	964	619	856
85-89 » »	273	451	56	113	47	69	376	633	424	670	296	523
90-94 » »	88	164	21	48	15	24	124	236	118	211	95	185
95-99 » »	14	25	3	14	5	8	22	47	15	42	14	39
100 år og derover and over	1	3	—	—	—	1	1	4	1	2	1	3
I alt 65 år og derover total	2 915	3 120	506	695	353	416	3 774	4 231	3 612	4 212	3 220	3 820
I alt total	4 657	4 236	737	865	474	530	5 868	5 631	5 668	5 679	5 212	5 245

Blandt den bosiddende befolkning.

TABEL 35.

Adoptioner, hvor adoptanten boede i hovedstaden.

Adoptions, the adoptive parents resident in the capital.

1964 Adopterede børn adopted children	Drengene males			Piger females			Tilsammen total	
	født i ægteskab legitimate	født uden for ægteskab illegitimate	I alt total	født i ægteskab legitimate	født uden for ægteskab illegitimate	I alt total	1964	1963
	Under 1 år under 1 year	7	23	30	9	25	34	64
1-4 år years	10	24	34	9	25	34	68	71
5-13 » »	42	34	76	31	26	57	133	113
14-17 » »	12	5	17	6	7	13	30	32
18-20 » »	4	1	5	3	2	5	10	8
21 år og derover and over . . .	4	2	6	2	1	3	9	7
I alt 1964 total	79	89	168	60	86	146	314	•
» » 1963 » »	81	65	146	71	72	143	•	289
1956-60 gnstl. average	90	74	164	96	65	161	•	325 ¹

1956-60 gnstl.

TABEL 36.

Døde¹, delt efter alder, køn og ægteskabelige stilling.

Deaths distributed according to age, sex and marital status.

1964	Ugifte <i>unmarried</i>		Gifte og sepa- rerede <i>married</i> <i>and separated</i>		Enkestand <i>widowed</i>		Fraskilte <i>divorced</i>		Tilsammen <i>total</i>		
	Mænd <i>males</i>	Kvinder <i>females</i>	Mænd <i>males</i>	Kvinder <i>females</i>	Mænd <i>males</i>	Kvinder <i>females</i>	Mænd <i>males</i>	Kvinder <i>females</i>	Mænd <i>males</i>	Kvinder <i>females</i>	I alt <i>total</i>
Hovedstaden <i>the capital</i>											
Under 15 år <i>-15 years</i>	195	137	•	•	•	•	•	•	195	137	332
15-19 år <i>years</i>	19	22	—	1	—	—	—	—	19	23	42
20-24 » »	30	6	4	8	—	—	—	—	34	14	48
25-29 » »	15	5	13	11	—	—	6	3	34	19	53
30-34 » »	14	—	17	12	—	—	4	1	35	13	48
35-39 » »	12	3	35	38	1	1	7	6	55	48	103
40-44 » »	16	11	67	40	1	1	17	14	101	66	167
45-49 » »	26	16	112	80	3	16	32	27	173	139	312
50-54 » »	28	29	227	119	8	24	46	30	309	202	511
55-59 » »	47	47	345	173	15	51	64	43	471	314	785
60-64 » »	64	69	475	210	52	97	77	49	668	425	1 093
I alt 20-64 år <i>total</i>	252	186	1 295	691	80	190	253	173	1 880	1 240	3 120
65-69 år <i>years</i>	60	85	627	261	106	202	66	57	859	605	1 464
70-74 » »	74	133	571	229	164	367	68	55	877	784	1 661
75-79 » »	48	185	477	170	272	537	44	60	841	952	1 793
80-84 » »	40	190	303	106	303	626	28	48	674	970	1 644
85-89 » »	28	118	129	32	206	448	13	35	376	633	1 009
90-94 » »	10	61	26	10	87	159	1	6	124	236	360
95-99 » »	—	10	4	—	18	36	—	1	22	47	69
100 år og derover <i>and over</i>	—	—	—	—	1	4	—	—	1	4	5
I alt 65 år og derover <i>total</i>	260	782	2 137	808	1 157	2 379	220	262	3 774	4 231	8 005
I alt 1964 <i>total</i>	726	1 127	3 432	1 500	1 237	2 569	473	435	5 868	5 631	11 499
» » 1963 »	696	1 193	3 407	1 560	1 196	2 460	369	466	5 668	5 679	11 347
1956-60 gnstl. <i>average</i>	681	1 120	3 082	1 439	1 127	2 318	322	368	5 212	5 245	10 457

¹ Blandt den bosiddende befolkning.

TABEL 37.

Ægteviede¹, delt efter ægteskabelig stilling før ægteskabets indgåelse.

Married couples distributed according to marital status before contraction of marriage.

Hovedstaden <i>the capital</i>	Ægteskaber indgået af marriages by									Til- sammen <i>total</i>
	ungkarle <i>bachelors</i>			enkemænd <i>widowers</i>			fraskilte mænd <i>divorced men</i>			
	med piger <i>single</i>	med enker <i>widows</i>	med fraskilte kvinder <i>divorced</i>	med piger <i>single</i>	med enker <i>widows</i>	med fraskilte kvinder <i>divorced</i>	med piger <i>single</i>	med enker <i>widows</i>	med fraskilte kvinder <i>divorced</i>	
1964	6 999	48	523	96	55	117	719	81	696	9 334
1963	7 081	40	526	67	58	112	773	103	746	9 506
1962	6 626	53	577	108	55	118	786	106	776	9 205
1956-60 gnstl. <i>average</i>	6 094	56	624	110	68	137	881	107	777	8 854
1951-55 » »	6 340	73	760	159	90	155	1 081	124	908	9 690

¹ Hvor brudgommen er bosiddende i hovedstaden.

TABEL 38. Indgåede ægteskaber¹ fordelt efter ægtefællernes alder.
Marriages distributed according to age on contraction of marriage.

Hovedstaden <i>the capital</i>	1964												I alt <i>total</i>	1963 i alt <i>total</i>	1956- 60 gnstl. average		
	Brudgommens alder <i>age of bridegroom</i>																
	Under 20 år -20 years	20-24 år years	25-29 år years	30-34 år years	35-39 år years	40-44 år years	45-49 år years	50-54 år years	55-59 år years	60-64 år years	65-69 år years	70 år o. derov. years or over					
A. Samtlige indgåede ægteskaber <i>contractions of marriage total</i>																	
Under 20 år -20 years	362	1 370	252	48	16	5	3	—	—	1	—	—	2 057	2 108	1 632		
20-24 år years	106	2 835	1 314	275	91	29	17	7	3	1	—	—	4 678	4 636	3 958		
25-29 » »	6	225	510	214	90	60	20	10	5	1	—	—	1 141	1 254	1 394		
30-34 » »	1	32	96	113	105	60	23	16	7	2	—	—	455	454	642		
35-39 » »	—	2	23	42	71	73	35	21	15	6	2	—	290	283	439		
40-44 » »	—	2	7	19	30	66	64	47	17	2	2	3	259	280	296		
45-49 » »	—	1	1	9	10	25	37	42	33	6	5	2	171	224	230		
50-54 » »	—	—	—	3	7	8	21	27	49	17	7	9	148	129	138		
55-59 » »	—	—	—	—	1	4	7	16	17	13	9	5	72	74	70		
60-64 » »	—	—	—	—	—	1	—	2	2	8	7	7	27	33	28		
65-69 » »	—	—	—	—	—	—	—	—	3	1	4	12	20	16	14		
70 år og derov. and over	—	—	—	—	—	—	—	1	—	1	3	11	16	15	13		
I alt 1964 total	475	4 467	2 203	723	421	331	227	189	151	59	39	49	9 334	•	•		
» 1963 »	439	4 365	2 405	782	423	325	255	211	135	71	54	41	•	9 506	•		
1956-60 gnstl. average	233	3 505	2 390	968	572	365	307	199	143	76	47	49	•	•	8 854		
B. Ægteskaber, hvor ingen af ægtefællerne havde været gift før <i>contractions of couples not previously married</i>																	
Under 20 år -20 years	362	1 353	214	28	6	1	1	—	—	—	—	—	1 965	2 007	1 535		
20-24 år years	102	2 731	1 107	162	28	5	3	1	—	—	—	—	4 139	4 103	3 434		
25-29 » »	5	174	361	116	31	10	2	—	—	—	—	—	699	788	837		
30-34 » »	—	18	33	40	29	2	2	—	2	1	—	—	127	110	180		
35-39 » »	—	1	8	7	13	6	4	2	—	1	—	—	42	40	62		
40-44 » »	—	—	2	1	2	3	3	2	—	—	—	1	14	23	21		
45-49 » »	—	—	—	1	1	1	—	1	1	—	—	—	5	3	12		
50-54 » »	—	—	—	—	—	—	—	—	1	1	—	—	2	3	8		
55-59 » »	—	—	—	—	1	—	—	1	—	1	—	—	3	2	3		
60-64 » »	—	—	—	—	—	—	—	—	1	—	—	—	1	2	1		
65-69 » »	—	—	—	—	—	—	—	—	1	—	—	1	2	—	—		
70 år og derov. and over	—	—	—	—	—	—	—	—	—	—	—	—	—	—	1		
I alt 1964 total	469	4 277	1 725	355	111	28	15	7	6	4	—	2	6 999	•	•		
» 1963 »	437	4 153	1 961	381	88	35	14	5	4	1	2	—	•	7 081	•		
1956-60 gnstl. average	231	3 314	1 886	450	128	40	23	11	6	3	1	1	•	•	6 094		

¹ Ægteskaber, hvor brudgommen er bosiddende i hovedstaden.

ANM. Den gnstl. vielsesalder for samtlige ægteskaber var i 1964, 1963 og 1956-60 gnstl. for mænd henholdsvis 28,1, 28,3 og 29,6 og for kvinder henholdsvis 25,0, 25,1 og 26,2. Den gnstl. vielsesalder var ved 1. ægteskab i 1964, 1963 og i 1956-60 gnstl. for mænd henholdsvis 24,9, 25,0 og 25,9 samt for kvinder henholdsvis 22,6, 22,7 og 23,0.

TABEL 39. Separationer. Separations.

Separationsbevillinger ¹ <i>number of separations</i>	1965	1964	1963	1962	1961-65 gnstl. årl. average	1956-60 gnstl. årl. average	1951-55 gnstl. årl. average	1946-50 gnstl. årl. average
	København	1 565	1 698	1 679	1 568	1 639	1 933	2 189
Frederiksberg	184	191	191	195	185	210	219	178
Gentofte	123	127	123	118	122	122	109	92
Hovedstaden i alt <i>the capital, total</i>	1 872	2 016	1 993	1 881	1 946	2 265	2 517	2 661

¹ Antallet af separationsbevillinger udfærdiget i København gennem overpræsiediet og på Frederiksberg og i Gentofte gennem Københavns amt.

ANM. Separationsbegæring indgives til overøvrigheden på det sted, hvor ægtefællen til den separationsøgende har bopæl, eller, hvis begæringen indgives af ægtefællerne i fællesskab, på det sted, hvor en af dem er bosiddende.

TABEL 40.

Skilsmisser¹. Divorces.

Hovedstaden <i>the capital</i>	1964	1963	1962	1961	1956/60 gnstl. average	1951/55 gnstl. average	1946/50 gnstl. average	1941/45 gnstl. average
Antal skilsmisser number of divorces								
ved dom <i>by judgment</i>	163	200	192	216	208	200	265	168
gennem justitsministeriet <i>through Ministry of Justice</i>	—	1	1	—	1	1	6	10
gennem overøvrigheden <i>through the prefecture</i>	2 111	2 190	2 223	2 318	2 449	2 734	3 223	2 387
I alt <i>total</i>	2 274	2 391	2 416	2 534	2 658	2 935	3 494	2 565
heraf i København	1 882	1 914	2 003	2 073	2 180	2 454	2 919	2 116
» på Frederiksberg	248	288	253	292	298	302	385	314
» i Gentofte	144	189	160	169	180	179	190	135
Antal opløste ægteskaber fordelt efter den formelle skilsmissegrund marriages dissolved distributed according to the formal cause of divorce								
Separation <i>separation</i>	1 193	1 255	1 321	1 350	1 386	1 478	1 561	1 253
Faktisk adskillelse <i>living apart</i>	27	46	37	38	45	53	102	86
Ægteskabsbrud <i>adultery</i>	1 049	1 085	1 053	1 139	1 216	1 394	1 799	1 212
Sindssygdом <i>lunacy</i>	3	2	2	3	6	5	8	7
Andre grunde <i>undivulged causes</i>	2	3	3	4	5	5	24	7

¹ Tallene omfatter de tilfælde, hvor mandens bopæl var enten København, Frederiksberg eller Gentofte, og i 1950 og tidligere år tidligere de tilfælde, hvor kun hustruen havde bopæl i en af de tre kommuner, men hvor mandens opholdssted var i udlandet, straffeanstalter, fængsler, statshospitaller m. m. eller var ukendt.

TABEL 41. Årlige skilsmissepromiller for 1948- og 1938-ægteskabsgenerationerne.

Annual divorces per 1000 (1948- and 1938-generations).

København	Hustruens alder ved vielsen <i>age of wife at marriage</i>					
	Under 25 år <i>-25 years</i>		25-34 år <i>years</i>		35-49 år <i>years</i>	
	Skilsmissepromille divorces per 1000	Antal bestående ægteskaber existing marriages	Skilsmissepromille divorces per 1000	Antal bestående ægteskaber existing marriages	Skilsmissepromille divorces per 1000	Antal bestående ægteskaber existing marriages
Ægteskaber indgået 1948 marriages contracted in 1948						
Ægteskabsår <i>year of marriage</i> :						
0.....	4	1 000	7	1 000	4	1 000
1.....	18	996	17	993	11	996
2.....	23	979	29	976	19	985
3.....	36	956	25	949	16	966
4.....	37	922	20	925	24	951
5.....	29	888	26	906	22	928
6.....		862		882		907
Ægteskaber indgået 1938 marriages contracted in 1938						
Ægteskabsår <i>year of marriage</i> :						
0.....	3	1 000	2	1 000	5	1 000
1.....	7	997	5	998	6	995
2.....	15	990	13	993	11	989
3.....	23	975	17	980	11	978
4.....	33	953	17	964	5	973
5.....	34	922	22	947	16	956
6.....	30	890	22	927	16	941
7.....	29	863	18	910	13	928
8.....	29	838	22	890	14	916
9.....	29	814	28	865	10	906
10.....	26	793	20	848	17	891
11.....	19	777	19	833	11	881
12.....	19	763	9	825	14	869
13.....	13	753	8	819	2	867
14.....	12	744	11	810	20	850
15.....	13	734	10	802	8	843
16.....	14	724	11	794	3	841

ANM. Tabellen angiver i kolonnen „skilsmissepromille“, hvor mange ægteskaber af 1000 ved hvert års begyndelse der i det pågældende år opløstes ved skilsmisse, og i kolonnen „antal bestående ægteskaber“ det antal ægteskaber, der herefter består efter 1, 2, 3 op til 6 års forløb for 1948-generationen og op til 16 års forløb for 1938-generationens vedkommende under forudsætning af, at ingen af ægtefællerne dør; et ægteskab er altså regnet for at bestå, selv om ægtefællerne er separerede eller fraflyttet hinanden; jfr. i øvrigt stat. mdskr. 33. årg., 1957, s. 110 f.

TABEL 42.

Antal skilsmisser fordelt efter antal børn under 18 år.
Number of divorces distributed according to number of children under 18 years.

1963	0 børn children	1 barn child	2 børn children	3 børn children	4 børn children	5 børn el. flere or more children	I alt skilsmis- sisser divorces	I alt børn children
	København.....	830	598	345	103	25	12	1 913
Frederiksberg	126	90	53	16	1	2	288	259
Gentofte	73	66	43	7	—	—	189	173
Hovedstaden i alt 1963 <i>the capital, total</i>	1 029	754	441	126	26	14	2 390	2 193
» » 1962 » » »	1 022	819	446	102	16	10	2 415	2 135

TABEL 43.

Personer¹ med bopæl i hovedstaden, der fik dansk indfødsret.
Number of persons resident in the capital naturalized.

Meddelelse af dansk indfødsret persons naturalized	Fødested <i>birthplace</i>						I alt total	heraf med bopæl i resident in		
	Danmark Denmark	Sverige Sweden	Norge Norway	Tyskland Germany	And. lande i Europa other countr. of Europe	Uden for Europa outside Europe		Køben- havn	Frede- riksberg	Gentofte
	1965	42	6	4	31	79		10	172	135
1964	35	9	3	51	57	13	168	116	24	28
1963	28	5	3	43	58	11	148	108	17	23
1962	38	6	7	58	69	9	187	139	24	24
1961	70	8	5	84	70	17	254	178	39	37
1960	20	8	6	50	54	6	144	107	19	18
1961-65 gnsst. <i>aver.</i>	43	7	4	53	67	12	186	135	26	25
1956-60 » »	39	10	7	61	62	8	187	142	24	21

¹ Herunder personer, der har erhvervet eller bevaret deres indfødsret uanset bestemmelserne i lov nr. 379 af 12. juli 1946, som fratager visse tyske statsborgere og statsløse ret til umiddelbart at få dansk indfødsret.

ANM. Ved erklæring afgivet til Københavns magistrat har i henhold til lov nr. 252 af 27/6 1950 om dansk indfødsret desuden 20 personer med bopæl i København i 1965 erhvervet dansk indfødsret.

TABEL 44.

Flytninger inden for København, Frederiksberg og Gentofte anmeldt til de tre kommuners folkeregistre.

Removals within Copenhagen, Frederiksberg, and Gentofte reported to the registers of population of the three municipalities.

1965	Hovedpersoner <i>householders</i>					Bi- personer ¹ dependants	Samlet personantal total number of persons	
	Forsørgere <i>householders</i>	Enkeltpersoner <i>single persons</i>			I alt total		1965	1964
		Mænd males	Kvinder females	I alt total				
København								
Januar kvartal <i>1st quarter</i> ...	2 663	8 009	3 932	11 941	14 604	4 917	19 521	19 554
April » <i>2nd</i> » ...	2 909	6 924	3 527	10 451	13 360	5 298	18 658	21 124
Juli » <i>3rd</i> » ...	3 047	7 166	3 416	10 582	13 629	5 633	19 262	20 750
Oktober » <i>4th</i> » ...	3 185	7 255	3 698	10 953	14 138	5 958	20 096	19 509
1965 i alt <i>total</i>	11 804	29 354	14 573	43 927	55 731	21 806	77 537	•
1964 » »	11 939	31 568	16 016	47 584	59 523	21 414	•	80 937
Frederiksberg								
Januar kvartal <i>1st quarter</i> ...	205	850	437	1 287	1 492	387	1 879	1 750
April » <i>2nd</i> » ...	299	827	471	1 298	1 597	511	2 108	2 123
Juli » <i>3rd</i> » ...	225	759	494	1 253	1 478	378	1 856	1 654
Oktober » <i>4th</i> » ...	307	932	563	1 495	1 802	551	2 353	2 199
1965 i alt <i>total</i>	1 036	3 368	1 965	5 333	6 369	1 827	8 196	•
1964 » »	1 027	3 176	1 714	4 890	5 917	1 809	•	7 726
Gentofte								
Januar kvartal <i>1st quarter</i> ...	141	582	513	1 095	1 236	258	1 494	1 809
April » <i>2nd</i> » ...	134	386	355	741	875	254	1 129	1 509
Juli » <i>3rd</i> » ...	142	598	475	1 073	1 215	266	1 481	1 422
Oktober » <i>4th</i> » ...	163	533	511	1 044	1 207	319	1 526	1 619
1965 i alt <i>total</i>	580	2 099	1 854	3 953	4 533	1 097	5 630	•
1964 » »	744	2 254	1 981	4 235	4 979	1 380	•	6 359

¹ D. v. s. hustruer, der flytter samtidig med manden, samt børn under 15 år, der flytter samtidig med forældrene.

TABEL 45.

Antal personer, som har anmeldt flytning til eller fra hovedstadskommunerne.

Number of persons reporting removal to or from the capital.

1964	København						Frederiksberg					
	Tilflyttere <i>immigration</i>			Fraflyttere <i>emigration</i>			Tilflyttere <i>immigration</i>			Fraflyttere <i>emigration</i>		
	Md. males	Kv. females	I alt total	Md. males	Kv. females	I alt total	Md. males	Kv. females	I alt total	Md. males	Kv. females	I alt total
Hovedpersoner householders												
I familier <i>families</i>	2929	1005	3934	6813	1271	8084	1096	254	1350	1282	286	1568
Enkeltpersoner <i>individuals</i>	14778	13242	28020	15683	14009	29692	4318	4446	8764	4605	4622	9227
I alt <i>total</i>	17707	14247	31954	22496	15280	37776	5414	4700	10114	5887	4908	10795
Bipersoner¹ dependants	1821	4589	6410	4524	10874	15398	571	1619	2190	694	1968	2662
Personer i alt <i>total</i>	19528	18836	38364	27020	26154	53174	5985	6319	12304	6581	6876	13457
heraf fra og til <i>from and to</i> :												
København.....	•	•	•	•	•	•	2912	2924	5836	2770	2725	5495
Frederiksberg.....	2770	2725	5495	2912	2924	5836	•	•	•	•	•	•
Gentofte.....	1445	1998	3443	1634	2044	3678	277	415	692	293	433	726
Provinsbyerne <i>provincial towns</i>	3087	3178	6265	3541	3234	6775	637	709	1346	562	713	1275
Øvrige land ² <i>Denmark remaining</i>	8927	8391	17318	15877	15371	31248	1559	1682	3241	2349	2360	4709
Færøerne, Grønland, udlandet <i>Faroe Islands, Greenland, foreign countries</i>	2929	2475	5404	3055	2581	5636	596	589	1185	603	644	1247
Uoplyst sted („opdukkede“, „for- svundne“) <i>unknown</i>	370	69	439	1	—	1	4	—	4	4	1	5
Fordelt efter alder by age												
Under 7 år <i>under 7 years</i>	1600	1466	3066	3415	3131	6546	493	417	910	567	527	1094
7-14 år <i>years</i>	574	529	1103	1606	1439	3045	181	179	360	233	232	465
15-19 » ».....	2755	5309	8064	1805	4251	6056	668	1667	2335	494	1275	1769
20-24 » ».....	6628	6792	13420	6749	7896	14645	2045	2209	4254	2015	2431	4446
25-29 » ».....	2769	1572	4341	5134	3510	8644	920	616	1536	1259	885	2144
30-34 » ».....	1426	771	2197	2678	1646	4324	455	251	706	600	351	951
35-39 » ».....	1041	575	1616	1590	1034	2624	308	217	525	363	234	597
40-49 » ».....	1450	752	2202	2092	1366	3458	446	269	715	515	321	836
50-59 » ».....	779	563	1342	1126	855	1981	267	223	490	284	288	572
60 år og derover <i>years and over</i>	506	507	1013	825	1026	1851	202	271	473	251	332	583
Personer i alt <i>total</i>	19528	18836	38364	27020	26154	53174	5985	6319	12304	6581	6876	13457
heraf:												
Ugifte <i>unmarried</i>	13027	13212	26239	15297	15218	30515	3817	4341	8158	3916	4407	8323
Gifte <i>married</i>	4724	4498	9222	9501	9206	18707	1645	1555	3200	2088	2000	4088
Enkestand <i>widowed</i>	160	321	481	223	550	773	59	155	214	73	201	274
Separerede <i>separated</i>	514	219	733	693	263	956	165	55	220	142	67	209
Fraskilte <i>divorced</i>	1103	586	1689	1306	917	2223	299	213	512	362	201	563
Hovedpersoner fordelt efter erhverv householders distributed according to profession and trade												
Selvstændige erhvervsdr. <i>proprietors</i>	429	40	469	780	52	832	214	16	230	214	32	246
Kontor- og forretningspersonale ³ <i>office and business personnel</i>	5179	4834	10013	8651	6446	15097	2061	1833	3894	2358	2089	4447
Arbejdere <i>wage-earners</i>	7648	1816	9464	9278	1846	11124	1766	404	2170	2093	615	2708
Husassistenter <i>housemaids</i>	•	2027	2027	•	1641	1641	•	597	597	•	552	552
Pensionister o. lign. <i>pensioners</i>	156	89	245	63	48	111	56	40	96	35	43	78
Studerende <i>students</i>	1931	936	2867	1436	645	2081	696	339	1035	680	302	982
Elever og lærlinge <i>apprentices</i>	1237	2160	3397	880	1650	2530	325	788	1113	270	670	940
Andre og uangivne erhverv <i>trade unknown</i>	1127	2345	3472	1408	2952	4360	296	683	979	237	605	842
Hovedpersoner i alt <i>householders, total</i>	17707	14247	31954	22496	15280	37776	5414	4700	10114	5887	4908	10795
heraf fra og til provins og udland ⁴ <i>of these from and to rest of Denmark and foreign countries</i> :												
Selvst. erhvervsdrivende <i>proprietors</i> ..	296	19	315	548	33	581	57	4	61	120	15	135
Kontor- og forretningspersonale ³ <i>office and business personnel</i>	3845	3495	7340	7049	4938	11987	983	838	1821	1407	1152	2559
Arbejdere <i>wage-earners</i>	5893	1271	7164	7959	1557	9516	755	179	934	951	248	1199
Husassistenter <i>housemaids</i>	•	1464	1464	•	1217	1217	•	343	343	•	284	284
Pensionister o. lign. <i>pensioners</i>	129	63	192	16	8	24	27	22	49	16	20	36
Studerende <i>students</i>	1317	682	1999	949	426	1375	369	188	557	272	138	410
Elever og lærlinge <i>apprentices</i>	1086	1670	2756	713	1159	1872	194	420	614	159	337	496
Andre og uang. erhverv <i>trade unknown</i>	922	1875	2797	1179	2465	3644	170	400	570	140	335	475
I alt <i>total</i>	13488	10539	24027	18413	11803	30216	2555	2394	4949	3065	2529	5594

¹ D. v. s. hustruer, der flytter samtidig med manden, samt børn under 15 år, der flytter samtidig med forældrene. ² Vedrørende flytningerne specielt til og fra omegnskommunerne se tabel 250, side 208. ³ Herunder offentligt og privat administrationspersonale samt liberale erhverv.

⁴ D. v. s., at der er set bort fra flytninger imellem de tre hovedstadskommuner (København, Frederiksberg, Gentofte).

ANM. I 1963 var antallet af tilflyttere til København 40 303 og antallet af fraflyttere 50 803, for Frederiksberg var de tilsvarende tal 12 611 og 12 856, jfr. iøvrigt for 1963 statistisk månedsskrift 1965/66, nr. 5-6, side 138.

(fortsættes)

TABEL 45 (fortsat).

Antal personer, som har anmeldt flytning til eller fra hovedstadskommunerne.
Number of persons reporting removal to or from the capital.

1964	Gentofte						Hovedstaden i alt ⁴ the capital, total					
	Tilflyttere immigration			Fraflyttere emigration			Tilflyttere immigration			Fraflyttere emigration		
	Md. males	Kv. females	I alt total	Md. males	Kv. females	I alt total	Md. males	Kv. females	I alt total	Md. males	Kv. females	I alt total
Hovedpersoner householders												
I familier families	928	188	1116	1218	304	1522	3055	1032	4087	7415	1446	8861
Enkeltpersoner individuals	3097	4844	7941	3265	4872	8137	15637	15135	30772	16997	16106	33103
I alt total	4025	5032	9057	4483	5176	9659	18692	16167	34859	24412	17552	41964
Bipersoner¹ dependants	505	1393	1898	686	1840	2526	2020	4874	6894	5027	11955	16982
Personer i alt total	4530	6425	10955	5169	7016	12185	20712	21041	41753	29439	29507	58946
heraf fra og til from and to:												
København	1634	2044	3678	1445	1998	3443	•	•	•	•	•	•
Frederiksberg	293	433	726	277	415	692	•	•	•	•	•	•
Gentofte	•	•	•	•	•	•	•	•	•	•	•	•
Provinsbyerne provincial towns	502	875	1377	576	751	1327	4226	4762	8988	4679	4698	9377
Øvrige land ² Denmark remaining	1516	2298	3814	2344	3117	5461	12002	12371	24373	20570	20848	41418
Færøerne, Grønland, udlandet Faroe Islands, Greenland, foreign countries	577	775	1352	523	735	1258	4102	3839	7941	4181	3960	8141
Uoplyst sted („opdukkede“, „for- svundne“) unknown	8	—	8	4	—	4	382	69	451	9	1	10
Fordelt efter alder by age												
Under 7 år under 7 years	474	416	890	660	622	1282	1729	1535	3264	3804	3516	7320
7-14 år years	188	164	352	230	225	455	699	599	1298	1825	1623	3448
15-19 » »	487	1966	2453	342	1628	1970	3263	6684	9947	1994	4896	6890
20-24 » »	1241	2125	3466	1406	2313	3719	6904	7411	14375	7120	8925	16045
25-29 » »	691	595	1286	1012	835	1847	2724	1600	4324	5749	4047	9796
30-34 » »	391	237	628	424	330	754	1516	837	2353	2946	1905	4851
35-39 » »	237	200	437	277	207	484	1121	635	1756	1765	1118	2883
40-49 » »	366	256	622	383	315	698	1458	772	2230	2186	1497	3683
50-59 » »	190	216	406	239	273	512	743	484	1227	1156	898	2054
60 år og derover years and over	165	250	415	196	268	464	495	484	979	894	1082	1976
Personer i alt total	4530	6425	10955	5169	7016	12185	20712	21041	41753	29439	29507	58946
heraf:												
Ugifte unmarried	2942	4805	7747	3125	4850	7975	14409	15574	29983	16961	17691	34652
Gifte married	1285	1265	2550	1756	1811	3567	4665	4361	9026	10356	10060	20416
Enkestand widowed	44	151	195	46	138	184	150	322	472	229	584	813
Separerede separated	75	98	173	64	37	101	497	216	713	642	271	913
Fraskilte divorced	184	166	350	178	180	358	991	568	1559	1251	901	2152
Hovedpersoner fordelt efter erhverv householders distributed according to profession and trade												
Selvstændige erhvervsdr. proprietors	231	20	251	236	12	248	487	32	519	843	52	895
Kontor- og forretningspersonale ³ office and business personnel	1756	1652	3408	2026	1685	3711	5855	5234	11089	9894	7135	17029
Arbejdere wage-earners	908	301	1209	1032	429	1461	7428	1639	9067	9509	2008	11517
Husassistenter housemaids	•	1188	1188	•	1142	1142	•	2703	2703	•	2226	2226
Pensionister o. lign. pensioners	41	55	96	39	38	77	174	113	287	58	58	116
Studerende students	495	350	845	514	316	830	1951	1096	3047	1459	734	2193
Elever og lærlinge apprentices	211	581	792	184	547	731	1431	2474	3905	992	1812	2804
Andre og uangivne erhverv trade unknown	383	885	1268	452	1007	1459	1366	2876	4242	1657	3527	5184
Hovedpersoner i alt householders total	4025	5032	9057	4483	5176	9659	18692	16167	34859	24412	17552	41964
heraf fra og til provins og udland ² : of these from and to rest of Denmark and foreign countries:												
Selvst. erhvervsdrivende proprietors	121	9	130	175	4	179	474	32	506	843	52	895
Kontor- og forretningspersonale office and business personnel	972	880	1852	1438	1045	2483	5800	5213	11013	9894	7135	17029
Arbejdere wage-earners	499	171	670	590	203	793	7147	1621	8768	9500	2008	11508
Husassistenter housemaids	•	888	888	•	725	725	•	2695	2695	•	2226	2226
Pensionister o. lign. pensioners	17	28	45	26	30	56	173	113	286	58	58	116
Studerende students	260	226	486	238	169	407	1946	1096	3042	1459	733	2192
Elever og lærlinge apprentices	151	383	534	120	316	436	1431	2473	3904	992	1812	2804
Andre og uang. erhverv trade unknown	248	583	831	338	727	1065	1340	2858	4198	1657	3527	5184
I alt total	2268	3168	5436	2925	3219	6144	18311	16101	34412	24403	17551	41954

¹, ², ³ og ⁴ Se de tilsvarende noter side 43.

ANM. I 1963 var antallet af tilflyttere til Gentofte 11 052 og antallet af fraflyttere 11 933, for Hovedstaden i alt var de tilsvarende tal 44 070 og 55 696, jfr. iøvrigt for 1963 statistisk månedsskrift 1965/66, nr. 5-6, side 139.

TABEL 46.

Flytninger mellem hovedstaden og udlandet samt

Færøerne og Grønland fordelt efter alder samt fra- og tilflytningsland.

Removals between the capital and foreign countries distributed according to age of the persons and country of emigration and immigration.

Aldersgruppe age group	1964						1963					
	Tilflyttet hovedst. immigration			Fraflyttet hovedst. emigration			Tilflyttet hovedst. immigration			Fraflyttet hovedst. emigration		
	Md.	Kv.	I alt	Md.	Kv.	I alt	Md.	Kv.	I alt	Md.	Kv.	I alt
	males	females	total	males	females	total	males	females	total	males	females	total
Under 5 år <i>under 5 years</i>	222	216	438	266	231	497	260	245	505	244	248	492
5-9 » <i>years</i>	116	116	232	113	105	218	150	142	292	104	133	237
10-14 » »	77	57	134	58	63	121	77	76	153	83	62	145
15-19 » »	248	633	881	201	564	765	261	696	957	189	745	934
20-24 » »	1218	1352	2570	1212	1495	2707	1285	1379	2664	1395	1539	2934
25-29 » »	928	621	1549	998	663	1661	1019	673	1692	1029	665	1694
30-34 » »	452	230	682	484	257	741	545	258	803	492	284	776
35-39 » »	291	157	448	288	147	435	313	182	495	298	160	458
40-44 » »	202	104	306	195	97	292	233	141	374	219	119	338
45-49 » »	129	76	205	118	75	193	144	82	226	124	70	194
50-54 » »	99	70	169	116	70	186	112	65	177	93	56	149
55-59 » »	62	48	110	65	50	115	58	48	106	51	53	104
60-64 » »	46	42	88	39	37	76	50	49	99	44	36	80
65-69 » »	25	34	59	30	29	59	22	33	55	14	28	42
70-74 » »	23	7	30	16	25	41	17	22	39	14	17	31
75-79 » »	15	15	30	6	18	24	7	16	23	10	16	26
80 år og derover <i>and over</i>	5	5	10	7	3	10	4	7	11	2	3	5
Tilsammen <i>total</i> ...	4158	3783	7941	4212	3929	8141	4557	4114	8671	4405	4234	8639
heraf ugifte <i>unmarried</i>	2843	2702	5545	2768	2690	5458	3131	2857	5988	2978	2984	5962
» gifte <i>married</i>	1055	895	1950	1195	1032	2227	1166	1043	2209	1151	1046	2197
» forhen gifte <i>formerly married</i>	260	186	446	249	207	456	260	214	474	276	204	480
Fra-(til)flytningssted <i>from/to</i>												
Færøerne <i>Faroe Islands</i>	86	135	221	112	127	239	125	151	276	100	138	238
Grønland <i>Greenland</i>	366	150	516	568	179	747	430	174	604	650	207	857
I alt <i>total</i> ...	452	285	737	680	306	986	555	325	880	750	345	1095
Finland <i>Finland</i>	51	64	115	24	37	61	40	32	72	25	35	60
Island <i>Iceland</i>	95	140	235	66	111	177	76	137	213	70	94	164
Norge <i>Norway</i>	366	502	868	287	392	679	434	455	889	375	422	797
Sverige <i>Sweden</i>	627	320	947	652	389	1041	676	360	1036	763	442	1205
Belgien <i>Belgium</i>	28	17	45	21	19	40	19	28	47	24	20	44
England <i>U.K.</i>	280	504	784	200	448	648	298	573	871	221	525	746
Frankrig <i>France</i>	118	198	316	104	192	296	119	209	328	92	208	300
Grækenland <i>Greece</i>	34	23	57	18	17	35	22	13	35	16	13	29
Holland <i>Netherlands</i>	66	30	96	37	43	80	56	38	94	40	51	91
Italien <i>Italy</i>	99	78	177	73	106	179	106	81	187	83	101	184
Jugoslavien <i>Yugoslavia</i>	18	19	37	10	6	16	19	10	29	6	5	11
Polen <i>Poland</i>	29	12	41	13	10	23	35	21	56	14	12	26
Schweiz <i>Switzerland</i>	160	173	333	113	196	309	169	201	370	137	184	321
Portugal og Spanien <i>Portugal and Spain</i>	91	79	170	85	88	173	100	95	195	98	82	180
Tyrkiet <i>Turkey</i>	15	4	19	9	3	12	47	19	66	5	14	19
Tyskland <i>Germany</i>	399	305	704	284	285	569	409	395	804	289	319	608
Ungarn <i>Hungary</i>	14	7	21	4	4	8	1	8	9	2	6	8
U. S. S. R. <i>U. S. S. R.</i>	12	10	22	5	5	10	10	5	15	10	9	19
Østrig <i>Austria</i>	77	52	129	51	36	87	96	59	155	61	61	122
Europa i øvrigt <i>rest of Europe</i>	18	24	42	4	14	18	20	21	41	16	16	32
Afrika <i>Africa</i>	101	81	182	101	113	214	112	95	207	116	104	220
Canada <i>Canada</i>	109	111	220	114	114	228	117	118	235	121	126	247
U. S. A. <i>U. S. A.</i>	405	428	833	404	499	903	462	470	932	359	521	880
Argentina <i>Argentina</i>	15	14	29	6	6	12	17	12	29	7	10	17
Brasilien <i>Brazil</i>	11	11	22	4	6	10	7	9	16	13	10	23
Chile, Colombia, Peru og Venezuela <i>Chile, Colombia, Peru and Venezuela</i>	15	18	33	13	14	27	28	23	51	16	14	30
Amerika i øvrigt <i>rest of America</i>	27	16	43	46	40	86	47	65	112	32	34	66
Asien <i>Asia</i>	252	145	397	193	145	338	248	129	377	141	137	278
Australien <i>Australia</i>	75	54	129	62	39	101	70	58	128	53	33	86
Uangivet <i>unknown</i>	99	59	158	529	246	775	142	50	192	450	281	731
Tilsammen <i>total</i> ...	4158	3783	7941	4212	3929	8141	4557	4114	8671	4405	4234	8639
heraf danske ¹ <i>of which Danish</i>	2220	2091	4311	2690	2697	5387	2589	2403	4992	3031	2996	6027
» udlændinge <i>of which foreigners</i>	1938	1692	3630	1522	1232	2754	1968	1711	3679	1374	1238	2612

¹ Herunder færinger og grønlandere.

ANM. Tabellen omfatter kun de personer, der ved flytning til eller fra København, Frederiksberg eller Gentofte fra eller til Færøerne og Grønland eller udlandet har erhvervet eller opgivet fast bopæl i en af disse kommuner.

II. Sundhedsforhold. *Public health.*TABEL 47. Hospitalsforhold, sygdomme og dødsårsager 1911—1964.
Hospitals, diseases, and death causes 1911—1964.

År year	Kommunale hospitaler ^{1,2} <i>municipal hospitals</i>						Private hospitaler i København, Frederiksbg. og Gent. ^{1,3} <i>private hospitals</i>		
	København			Frederiksberg			Antal faste sengepladser number of beds	Antal behandlede patienter patients treated	Dagligt gnsst. antal patienter average daily number of patients
	Antal faste sengepladser number of beds	Antal behandlede patienter patients treated	Dagligt gnsst. antal patienter average daily number of patients	Antal faste sengepladser number of beds	Antal behandlede patienter patients treated	Dagligt gnsst. antal patienter average daily number of patients			
1911-1915 gnsst. average...	4 979	30 015	4 241	599	4 530	529	797	5 722	643
1916-1920 » » ...	5 321	34 565	4 566	645	5 431	585	812	6 387	670
1921-1925 » » ...	5 423	36 235	4 758	660	5 186	581	831	6 472	680
1926-1930 » » ...	5 791	42 251	5 303	685	5 941	617	895	7 119	729
1931-1935 » » ...	6 337	51 367	5 962	795	7 386	728	938	8 770	764
1936-1940 » » ...	6 601	58 630	6 424	906	9 363	797	1 002 ⁴	10 688 ³	844 ³
1941-1945 » » ...	7 123	74 276	6 809	959	13 170	909	1 673 ³	23 101 ³	1 592 ³
1946-1950 » » ...	7 358	80 192	7 154	930	15 126	894	1 523 ³	24 986 ³	1 485 ³
1951-1955 » » ...	7 518	83 818	7 547	971	17 724	960	1 555 ³	27 135 ³	1 526 ³
1956-1960 » » ...	7 672	84 266	7 336	956	17 546	908	1 608 ³	29 006 ³	1 496 ³
1962/63	8 592 ⁴	84 361 ⁴	7 797 ⁴	1 079	18 099	893	1 673 ³	33 668 ³	1 474 ³
1963/64	8 767 ⁴	85 364 ⁴	7 884 ⁴	1 075	18 183	899	1 639 ³	34 726 ³	1 469 ³
Antal anmeldte sygdomstilfælde i København af <i>cases reported</i>									
År year	difteri diphtheria	skarlagens-feber scarlet fever	mæslinger measles	akut brystkatarrh tracheo-bronchitis	influenza influenza	akut halsbetændelse angina	gonorrhoe gonorrhoea	syfilis syphilis	fnat scabies
1911-1915 gnsst. average...	1 283	1 731	3 600	7 821	5 005	10 621	6 459	2 256	2 588
1916-1920 » » ...	2 128	2 143	4 127	7 520	38 231 ⁵	10 983	7 801	2 610	6 901
1921-1925 » » ...	1 559	1 180	4 317	7 599	17 764	10 674	6 228	1 575	2 654
1926-1930 » » ...	2 338	574	4 517	6 471	24 581	11 784	5 954	1 116	3 304
1931-1935 » » ...	1 260	1 348	4 758	5 562	30 086	13 336	4 587	319	2 675
1936-1940 » » ...	486	1 631	4 725	7 443	32 076	16 029	4 583	279	6 408
1941-1945 » » ...	428	2 059	5 273	9 940	25 262	26 569	8 159	1 099	16 010
1946-1950 » » ...	74	1 474	7 473	10 496	35 474	29 396	6 183	774	7 869
1951-1955 » » ...	—	791	5 295	8 029	32 468	28 195	3 739	85	1 908
1956-1960 » » ...	—	425	4 909	6 066	40 773	23 787	4 067	62	724
1963	—	357	3 192	4 334	12 476	18 643	3 866	272	1 341
1964	—	677	1 300	4 803	11 281	17 645	3 732	305	942
Antal dødsfald ⁶ i København som følge af <i>number of deaths caused by</i>									
År year	skarlagens-feber scarlet fever	mæslinger measles	influenza influenza	spædbørns-sygdomme early infancy diseases	tæring hos småbørn early infancy consumption	tuberkulose tuberculosis	kræft og sarkom cancer	hjertesygdomme ⁶ heart diseases	ulykkestilf. (inkl. mord og drab) accidents and homicides
1911-1915 gnsst. average...	54	41	44	334	35	775	798	654	173
1916-1920 » » ...	18	49	700 ³	376	16	844	844	689	165
1921-1925 » » ...	11	35	88	324	9	653	884	750	157
1926-1930 » » ...	4	47	100	301	4	576	971	891	182
1931-1935 » » ...	18	28	99	263	2	497	1 026	1 192	170
1936-1940 » » ...	5	11	57	331	—	346	1 135	1 384	206
1941-1945 » » ...	7	4	19	384	—	352	1 258	1 366	427
1946-1950 » » ...	—	5	11	332	—	280	1 399	2 037	328
Antal dødsfald i København, Frederiksberg og Gentofte som følge af <i>number of deaths caused by⁷</i>									
År year	B 1 lunge-tuberkulose	B 18 ondartede svulster	B 22 karsygdomme i centralnervesystemet	B 26 hjertefor-kalkning og -degeneration	B 27 andre hjertesygdomme	B 28 forhøjet blodtryk med hjertesygdom	B 30 influenza	B 31 lungebetændelse	B 47, B 48 og B 50 ulykkestilfælde, mord og drab
1951-1955 gnsst. average...	121	2 305	1 198	1 999	555	259	28	235	458
1956-1960 » » ...	70	2 664	1 074	2 384	674	153	33	250	498
1963	52	2 946	1 187	2 737	662	126	20	347	523
1964	42	2 925	1 200	2 849	661	118	23	297	557

¹ Til og med 1945 er Københavns kommunes benyttelse af private hospitaler (og klinikker) medregnet i tallene for Københavns kommune, men er fra 1946 medregnet under de private hospitaler. ² Tallene vedrører regnskabsåret bortset fra perioden 1946-1959. ³ Omfatter hospitalerne under afsnit G i tabel 48, til og med 1940 dog kun Sct. Josephs hospital, Dr. Louises børnehospital, Diakonissestiftelsen, Sct. Lukasstiftelsen og Sct. Elisabeths hospital, jfr. i øvrigt note 1. ⁴ Inkl. Nørre hospitalis sygeafdeling. ⁵ I 1918 udgjorde sygdomstilfælde og dødsfald af influenza henholdsvis 99 635 og 1 623. ⁶ Da opgørelsesmåden er ændret fra 1951, kan tallene ikke sammenlignes med dem for de følgende år. Fra 1946 er en del dødsårsager, der tidligere blev henført til „alderdomssvaghed“, henført til bl. a. hjertesygdomme. ⁷ Translation into English, see page 57.

TABEL 48.

Hospitaler. Hospitals.

A. Oversigt over belægningsforholdene. Survey of accommodation and demand.

Regnskabsåret <i>fiscal year</i> 1/4 1963 - 31/3 1964	Antal sengepl. number of beds	Antal over- liggende 1/4 1963 patients	Indlagte patienter patients received	I alt behandlet patients treated	Ud- skrevne patients discharged	Døde deaths	Antal over- liggende 31/3 1964 patients remain- ing in hospital	Samlet antal senge- dage bed-days	Senge- dage pr. behand- let patient bed-days per patient treated	Daglig gennem- snitsbe- lægning daily average number of beds occupied
A. Statshospitaler state hospitals										
Rigshospitalet 19 ⁶³ / ₆₄	1 664	1 444	29 092	30 536	28 726	674	1 136	476	16	1 301
heraf psykiatrisk afd.	164	157	2 335	2 492	2 326	27	139	53	21	145
Rigshospitalet 19 ⁶² / ₆₃	1 686	1 464	28 795	30 259	28 185	630	1 444	485	16	1 329
B. Kommunale hospitaler municipal hospitals										
a. København										
Kommunehospitalet	973	942	19 233	20 175	18 038	1 246	891	349	17	954
heraf psykiatrisk afd.	91	82	1 848	1 930	1 785	51	94	37	19	101
Bispebjerg hospital	1 454	1 156	26 991	28 147	25 367	1 513	1 267	431	15	1 178
heraf psykiatrisk afd.	248	246	4 346	4 592	4 216	135	241	81	18	221
Sundby hospital	384	394	8 086	8 480	7 609	515	356	135	16	369
Hospitalet på Forchammersvej	79	60	2 121	2 181	2 146	—	35	21	10	57
Børnehospitalet på Fuglebakken	160	142	1 447	1 589	1 427	31	131	46	29	126
Blegdams hospitalet	480	388	7 170	7 558	6 677	490	391	146	19	399
Rudolph Berghs hospital	160	128	1 664	1 792	1 620	36	136	50	28	137
Balders hospital	68	66	1 09	1 75	89	19	67	23	131	63
Sønderbro hospital	208	198	4 258	4 456	4 139	160	157	62	14	169
Øresundshospitalet	138	234	1 211	1 445	1 178	141	126	63	44	172
Avnstrup sanatorium	(71)	41	23	64	62	2	—	5	78	.. .
Sct. Hans hospital ¹	2 737	2 579	3 351	5 930 ²	2 807	376	2 747	912 ³	154	2 383
De gamle by's sygeafdeling	1 451	1 413	866	2 279	472	438	1 369	510	224	1 393
Nørre hospital's sygeafdeling	391	374	502	876	321	176	379	139	159	380
Sundholm sygehus	84	72	145	217	137	3	77	27	124	74
Kbh.s kom. hospitaler i alt 19 ⁶³ / ₆₄ total	8 767	8 187	77 177	85 364	72 089	5 146	8 129	2 919	34	7 884
» » » » 19 ⁶² / ₆₃ »	8 592	8 220	76 141	84 361	71 076	5 098	8 187	2 846	34	7 797
b. Frederiksberg										
Frederiksberg hospital 19 ⁶³ / ₆₄	1 075	955	17 228	18 183	16 213	1 081	889	329	18	899
heraf psykiatrisk afd.	148	137	2 245	2 382	2 181	55	146	50	21	137
Frederiksberg hospital 19 ⁶² / ₆₃	1 079	946	17 153	18 099	16 140	1 004	955	326	18	893
c. Københavns amts sygehuse county hospitals										
Gentofte	1 020	847	26 020	26 867	25 033	1 091	743	313	12	855
Glostrup	780	723	21 568	22 291	21 052	657	582	248	11	678
Lyngby (tuberkulosehospital)	75	69	297	366	302	11	53	22	60	60
Kbh.s amts. sygeh. i alt 19 ⁶³ / ₆₄ total	1 875	1 639	47 885	49 524	46 387	1 759	1 378	583	12	1 593
» » » » 19 ⁶² / ₆₃ »	1 875	1 569	45 583	47 152	43 861	1 652	1 639	581	12	1 592
C. Private hospitaler private hospitals										
Sct. Josephs hospital	330	361	9 938	10 299	9 691	287	321	134	13	366
Dr. Louises børnehospital	167	142	1 534	1 676	1 530	38	108	48	29	131
Sct. Elisabeths hospital	158	136	3 026	3 162	2 934	87	141	45	14	123
Finseninstituttet og Radiumstationen	275	235	3 939	4 174	3 806	158	210	77	18	210
Ortopædisk hospital	200	204	3 494	3 698	3 544	8	146	68	18	186
Diakonissestiftelsens hospital	299	282	7 394	7 676	7 256	187	233	100	13	273
Sct. Lukasstiftelsens hospital	210	192	3 849	4 041	3 709	157	175	66	16	180
Private hospitaler i alt 19 ⁶³ / ₆₄ total	1 639	1 552	33 174	34 726	32 470	922	1 334	538	15	1 469
» » » » 19 ⁶² / ₆₃ »	1 673	1 540	32 128	33 668	31 276	840	1 552	538	16	1 474
Hovedst.hosp. i alt 19⁶³/₆₄ the cap. tot.										
» » » » 19 ⁶² / ₆₃ » » »	15 020	13 777	204 556	218 333	195 885	9 582	12 866	4 845	22	13 146
heraf på psykiatrisk afd. og Sct. Hans hospital mental hospitals	14 905	13 739	199 800	213 539	190 538	9 224	13 777	4 776	22	13 085
	3 388	3 201	14 125	17 326	13 315	644	3 367	1 133	65	3 096
	3 169	3 191	13 342	16 533	12 751	581	3 201	1 072	65	2 929

¹ Inkl. psykiatriske plejehjem. ² Heraf 200 i familiepleje. ³ Opholds dage for patienter i familiepleje, i alt 65 000 dage, er ikke medregnet som sygedage.

ANM. 1. Det offentlige benyttelse af private hospitaler (og klinikker) er medregnet under de private hospitaler.

ANM. 2. Københavns Militærhospital blev 1. april 1963 sammenlagt med Rigshospitalet. Avnstrup sanatorium blev nedlagt som tuberkuloseinstitution 13. september 1963 og er nu psykiatrisk plejehjem under Sct. Hans hospital.

(fortsattes)

TABEL 48 (fortsat).

Hospitaler. Hospitals.

B. Økonomisk oversigt samt antallet af læger m. m. *economy and number of doctors, etc.*

Regnskabsåret <i>fiscal year</i> 1/4 1963 — 31/3 1964	Samlet antal sygedage number of patient days	Driftsudgifter <i>expenditure</i>						Antal pr. 31/3 1964 <i>number of</i>			
		I alt <i>total</i>	heraf til <i>of which</i>					pr. syge- dag ¹ <i>per patient day</i>	læger <i>doctors</i>	syge- plejer- sker <i>hospital nurses</i>	syge pleje- elever <i>probat.</i>
			lønninger <i>wages</i>	fødevarer <i>art. of food</i>	medicin o. l. <i>medicin etc.</i>	forrent- ning og af- skrivning <i>interest and depreciation</i>					
1000	1000 kr.	1000 kr.	1000 kr.	1000 kr.	1000 kr.	kr.					
A. Statshospitaler <i>state hospitals</i>											
Rigshospitalet 19 ⁶³ / ₆₄	528,1	94489	67472	2868	3143	—	178,91	298	1155	115	
» 19 ⁶² / ₆₃	596,3	87637	62262	2643	3836	—	146,71	290	1139	178	
B. Kommunale hospitaler <i>municipal hospitals</i>											
a. København											
Kommunehospitalet	349,3	53273	37470	2286	3605	1001	146,92	149	388	132	
Bispebjerg hospital	457,7	67143	44086	3051	5246	3481	135,60	165	524	234	
Sundby hospital	142,9	19202	13190	799	1318	610	127,11	52	183	61	
Hospitalet på Forchammersvej . .	21,2	2168	1569	87	127	35	100,52	5	20	—	
Børnehospitalet på Fuglebakken . .	47,7	4634	3232	223	87	105	91,38	10	37	34	
Blegdamshospitalet	141,9	20394	14428	1070	853	456	138,05	36	179	73	
Rudolph Berghs hospital	49,5	4747	3177	299	325	48	93,24	8	39	14	
Balders hospital	23,2	1584	1145	202	23	10	67,33	1	12	—	
Sønderbro hospital	66,7	7961	4788	476	534	193	114,38	18	83	—	
Øresundshospitalet	63,8	9936	7399	405	407	234	151,07	9	81	1	
Avnstrup sanatorium	83,8	6425	4422	392	81	157	74,80	3	22	—	
Sct. Hans hospital ²	977,1	53224	36649	3889	1352	2622	51,79	46	349	70 ³	
De gamles by's sygeafdeling	510,2	29649	18479	2218	1641	1882	52,52	13	193	—	
Nørre hospital ⁴	193,6	14440	9953	999	460	159	71,98	9	104	—	
Sundholm sygehus	27,5	1878	1176	140	59	109	64,44	1	13	—	
Kbh.s komm.hosp. i alt 19 ⁶³ / ₆₄ total	3156,1	296658	201163	16536	16118	11102	88,86	525	2227	619	
» » » 19 ⁶² / ₆₃ »	3029,7	260173	179649	14740	14139	8592	81,71	518	2257	542	
b. Frederiksberg											
Frederiksberg hospital 19 ⁶³ / ₆₄	347,0	41985	30044	1810	1798	1634	114,58	95	375	182	
» » 19 ⁶² / ₆₃	343,7	37471	26965	1778	1431	1450	102,67	92	370	172	
c. Københavns amts sygehus <i>county hospitals</i>											
Gentofte	322,1	53168	35765	2319	5812	4114	152,29	150	447	93	
Glostrup	274,3	48212	28082	1941	3066	8075	146,33	107	499	74	
Lyngby (tuberkulosehospital)	22,4	2330	1348	160	75	276	91,81	4	26	6	
Kbh.s amts sygeh. i alt 19 ⁶³ / ₆₄ total	618,8	103710	65195	4420	8953	12465	147,45	261	972	173	
» » » » 19 ⁶² / ₆₃ »	610,9	92611	57542	3998	5914	12396	131,31	251	969	170	
C. Private hospitaler <i>private hospitals</i>											
Sct. Josephs hospital	122,9	12583	8278	615	457	148	93,22	27	115	87	
Dr. Louises børnehospital	49,2	5815	4472	213	198	89	115,82	10	56	34	
Sct. Elisabeths hospital	47,9	11	31	—	
Finseninstituttet og Radiumstation	80,9	23520 ⁵	17713	572	2045	102	...	73	254	13	
Ortopædisk hospital	81,6	15315 ⁶	8389	355	1171	135	152,66	42	85	—	
Diakonisstiftelsens hospital	108,0	12150	7738	477	892	—	108,19	28	123	75	
Sct. Lukasstiftelsens hospital	72,2	18	78	40	
Private hosp. i alt 19 ⁶³ / ₆₄ total	562,7	69383 ⁷	46590 ⁷	2232 ⁷	4763 ⁷	...	114,17 ⁷	209	742	249	
» » » 19 ⁶² / ₆₃ »	570,8	61491 ⁷	41951 ⁷	2167 ⁷	4153 ⁷	...	101,24 ⁷	210	738	240	
Hovedst. hosp. ialt 19 ⁶³ / ₆₄ the cap. tot.	5212,7	606225 ⁷	410464 ⁷	27866 ⁷	34775 ⁷	...	108,98 ⁷	1388	5471	1338	
» » » 19 ⁶² / ₆₃ » » »	5151,4	539383 ⁷	368369 ⁷	25326 ⁷	29473 ⁷	...	98,57 ⁷	1361	5473	1302	

¹ Beregnet efter fradrag af udgifter til forrentning og afskrivning m. m. ² Inkl. psykiatriske plejehjem og familiepleje. ³ Inkl. supplerende sygeplejersker. ⁴ Inkl. afdelingen for oppeagende patienter. ⁵ Inkl. udgifter til ambulatorier. ⁶ Inkl. betaling for hospitalsophold på andre sygehuse. ⁷ Ekskl. Sct. Elisabeths hosp., og Sct. Lukasstiftelsens hosp., for hvilke tallene ikke har kunnet oplyses, for udgiften pr. sygedag også ekskl. Finseninstituttet og Radiumstationen, hvor udgiften til ambulatoriet ikke kan udskilles.

Se anm. 2 side 47.

TABEL 49.

Privatklinikker. Private clinics.

1963/64	Faste sengepladser pr. 31. marts beds	Antal fødsler births	Belægning ¹ accommodation		
			Behandlede patienter patients treated	Døde deaths	Samlet antal sengedage days of illness in bed
Privatklinikken, Chr. IX's Gade	14	3	176	—	1 326
Hostrups Have	21	231	527	—	3 490
Niels Steensens hospital, Gentofte	22	—	524	1	7 308
Hvidøre hospital, Klampenborg	21	—	548	—	8 054
I alt 1963/64 total...	78	234	1775	1	20 178
» » 1962/63 » ...	82	257	1770	4	20 489

TABEL 50.

Fødeinstitutioner. Maternity institutions

1964/65	Antal senge for barselkvinder number of childbeds	Antal barselkvinder number of women in confinement	heraf døde deaths	Antal fødte børn births				Antal fødte børn 1963/64 births
				I alt total	heraf			
					ufuld-bårne embryonic	dødfødte still-births	døde kort efter fødslen deaths soon after birth	
Rigshospitalets fødeafd. A og B	124 ¹	4 605 ²	1	4 243	600	143	139	4 557
Københavns kommunes fødeafdeling på Sct. Josephs hospital	90	3 937	—	3 817 ⁴	3 768 ^{3,4}
Frederiksberg hospitals fødeafdeling ...	34	1 377	1	1 387	89	7	11	1 358
Københavns kommunes fødeafdeling på Diakonissestiftelsen	15	523	—	500 ⁴	556 ^{3,4}
Charlottenlund fødeklínik ⁵	24	896	—	899	27	3	—	766

¹ Desuden 32 senge på svangreafdelingen. ² Antallet af ugifte barselkvinder var 1 948 og antallet af gifte 2 657; af disse sidste havde 1 678 bopæl i København eller på Frederiksberg. ³ Tallet vedrører kalenderåret 1963. ⁴ Tallet omfatter kun levendefødte børn. ⁵ Kliniken er af Gentofte kommune bortforpagtet til en privat person.

ANM. Antal fødsler på **private fødehjem** i København og på Frederiksberg var i 1964 henholdsvis 2475 og 464.

TABEL 51.

Poliklinikker og ambulatorier. Out-patients' departments.

Antal patienter behandlet for number of patients treated for	Rigshospitalets poliklinikker ¹		Københavns komm. hosp. poliklinikker og ambulatorier ¹		Frederiksberg hosp. ambulatorier ²	
	1964/65 ³	1963/64 ³	1964/65	1963/64	1964/65	1963/64
Medicinske sygdomme medical diseases	3 019	2 207	3 658	3 147	414	282
Allergiske sygdomme allergic diseases	922	845
» » hos børn allergic dis. (children)	449	410
Kirurgiske sygdomme surgical diseases	4 512	4 354	18 958	15 448	3 157	2 295
Øjensygdomme eye diseases	15 734	14 452	10 664	6 074	708	610
Øre-, næse- og halssygdom ear, nose, and throat diseases	9 950	10 328	6 167	6 526	863	586
Børnesygdomme children's diseases	1 984	1 859	1 401 ⁴	722 ⁴
Hud- og kønssygdomme skin and venereal diseases ...	5 082	4 478	4 810 ⁵	6 365 ⁵	239	272
Kvindesygdomme women's diseases	1 318	1 404	7 112	7 031	1 582	1 184
Nervesygdomme neurosis	2 988	2 663	1 792	535	296	335
Nervøse lidelser og sindslidelser mental disorders	788	868	1 867	2 279	625	555
» » » » hos børn mental disorders (children)	177	109	132	89	—	—
Svangerskab pregnancies	3 678	3 938	—	—	—	—
Tandsygdomme tooth diseases	2 399	2 377	—	—	—	—
Erhvervs sygdomme occupational diseases	397	569	—	—	—	—
I alt total...	53 397	50 861	56 561	48 216	7 884	6 119

¹ Kun de i årets løb nytilkomne patienter. ² Omfatter ikke patienter tilset på andre afdelinger eller henvist herfra. ³ Inkl. behandlede patienter på Københavns militærhospital. ⁴ Københavns hospitalsvæsen belægger det væsentligste antal sengepladser på Dr. Louises børnehospital, hvortil er knyttet en børnepoliklinik, der i 1964/65 har behandlet 1 401 børn. ⁵ Heraf 1 991 på Rudolph Berghs hospital.

ANM. Af egentlige poliklinikker findes under Københavns hospitalsvæsen kun den kirurgiske poliklinik på Sundby hospital. Det samlede antal konsultationer på Københavns kommunes poliklinikker og ambulatorier (ekskl. bade- og massageklinikker) var i 1964/65 og 1963/64 henholdsvis 265 807 og 262 592, hvortil kommer antallet af behandlinger på **skadestuerne**, der udgjorde henholdsvis 61 108 og 55 935.

TABEL 52.

Rekonvalescent-, pleje- og behandlingshjem.

Convalescence, nursing, and inebriates' homes.

1/4 1964–31/3 1965	Faste sengepladser ved årets slutn. number of beds	Patienter ved årets begyndelse patients at beginning of year	Indlagte personer patients received			I alt behandlet patients treated	Udskrevne patients discharged	Døde deaths	Patienter ved årets slutning patients remaining in hosp. at end of year	Samlet antal opholds-dage total number of days of stay	Opholds-dage pr. gnsst. average number of days per patient	Udgift pr. opholds-dag daily expenditure per patient kr.
			Mænd males	Kvinder females	I alt total							
København												
Rekonvalesc.hj. „Rydholt“	26	18	—	293	293	311	292	1	18	7 717	25	34,65
» » „Næsseslottet“	63	48	822	—	822	870	810	—	60	17 943	21	33,89
» » „Hegels Minde“	36	31	—	406	406	437	414	—	23	10 952	25	34,22
» » „Strandbjerg“	46	39	—	485	485	524	482	1	41	13 887	27	39,04
Børnerekonvalescenthj. „Stockholmsgave“	40	24	127	66	193	217	191	—	26	10 353	48	77,23
Rekonvalesc.hj. „Solgården“	45	41	—	522	522	563	533	—	30	12 911	23	44,10
Plejhjemmet „Stenslettegård“	58	58	7	—	7	65	3	4	58	21 160	326	45,81
» „Skjoldborg“	28	28	3	—	3	31	3	—	28	10 200	329	43,86
» „Gyvelholm“	22	20	7	—	7	27	3	3	21	7 965	295	50,33
» „Gurrelund“	87	87	5	20	25	112	15	11	86	31 628	282	39,93
» „Ringbo“ ¹	280	278	55	79	134	412	36	97	279	102 048	248	65,65
Alkoholsanatoriet „Overførstergården“	37	26	146	—	146	172	147	—	25	8 510	49	82,11
Rekonvalesc.hj. „Arresødal“ ²	12	9	—	147	147	156	148	—	8	4 006	26	...
Nørre Hospital (Kbh. plejhj.) ³	171	136	132*	110*	242	378	250	—	128	46 777	124	...
I alt total	951	843	1 304	2 128	3 432	4 275	3 327	117	831	306 057	72	...
Frederiksberg												
Rekonvalesc.hj. „Hvalsø“	23	17	—	226	226	243	229	1	13	5 293	22	30,29
» » „Arresødal“ ²	4	2	—	31	31	33	32	—	1	894	27	...
I alt total	27	19	—	257	257	276	261	1	14	6 187	22	...

¹ Indviet 29/5 1964. ² Ejers af det Classenske fideikommis; Københavns kommune belægger 12 og Frederiksberg kommune 4 pladser. ³ Oppegående patienter; sengeliggende er medregnet under hospitaler. ⁴ I pågældende regnskabsår.

TABEL 53.

Værnepligtiges sessionsbehandling. Examination of conscripts.

A. Sessionsresultaterne results of examinations.

	København				Frederiksberg			
	1964	1963	1956–60 gnsst. average	1951–55 gnsst. average	1964	1963	1956–60 gnsst. average	1951–55 gnsst. average
Ubetinget tjenstdygtige 1st grade qualified . .	3 720	3 926	3 039	2 961	585	585	452	369
Betinget tjenstdygtige 2nd grade qualified	1 222	1 213	904	1 323	151	112	88	203
Alene til hjemmevernet only for home guard	188	270	564	386	20	39	91	57
Tjenstuygtige unfit for service								
A. Anvendelige til C.B.tjeneste qualified for local civil defence	155	205			35	34		
B. Uanvendelige til C.B.tjeneste unfit for local civil defence	883	670	439	400	112	96	32	42
Forbigående til en følgende session temporarily rejected	837	645	416	397	117	98	68	65
I alt bedømt på sessionen total number exam. heraf tjenstdygtige bortset fra hjemmevern qualified for act. service, excl. of home guard	7 005	6 929	5 362	5 467	1 020	964	731	736
i pct. af samtlige endeligt behandlede percentage in relation to total number examined	4 042	5 139	3 943	4 284	736	697	540	572
	80,3	81,8	79,7	84,5	81,5	80,5	81,4	85,2

B. Højde for værnepligtige¹ i København height of conscripts in Copenhagen.

	Antal undersøgte conscripts	Relativ fordeling efter højde relative distribution by height										Gnsst. højde i cm average height
		under 156 cm	156–160 cm	161–165 cm	166–170 cm	171–175 cm	176–180 cm	181–185 cm	186–190 cm	191 cm o. derover	i alt total	
1964	3 002	—	6	41	119	268	292	192	66	16	1 000	176,6
1963	3 134	1	9	36	138	275	281	179	63	18	1 000	176,8
1956–60	11 871	1	6	41	167	282	280	159	52	12	1 000	176,2
1951–55	16 754	1	11	56	181	294	268	140	42	7	1 000	175,6
1946–50	22 385	2	11	61	184	296	267	135	36	8	1 000	175,1
1941–45	27 655	2	12	68	196	294	258	124	39	7	1 000	174,9

¹ Tallene for de målte værnepligtige omfatter alene de ved den ordentlige session endeligt behandlede.

TABEL 54.

Tuberkulosebekæmpelsen. Tuberculosis control.

A. Tilfælde anmeldt af lægerne <i>diseases reported</i>	København 1964						København 1963 i alt total	Frederiksberg	
	Antal personer i alderen <i>age</i>							1964	1963
	0-14 år <i>years</i>	15-24 år <i>years</i>	25-44 år <i>years</i>	45-64 år <i>years</i>	65 år og over <i>years and over</i>	I alt <i>total</i>			
Antal nyanmeldte tilfælde af lunge- og strubetuberkulose <i>number of new cases of tuberculosis of respiratory system</i>									
Mænd <i>males</i>	4	10	35	72	26	147	132	11	17
Kvinder <i>females</i>	6	14	25	13	22	80	71	12	13
I alt <i>total</i> ...	10	24	60	85	48	227	203	23	30
Antal dødsfald <i>deaths</i>	—	—	4	20	19	43	51	4	4
» » » pr. 10 000 indbyggere <i>inhab.</i>	—	—	0,2	1,0	2,0	0,6	0,7	0,4	0,4
B. Antal henvisninger til central-tuberkulosestationen									
<i>number of persons referred to the central tuberculosis station</i>									
Nyhenviste <i>referred for the first time</i>									
{ Mænd <i>males</i>	915	577	1 088	1 210	533	4 323	4 091	•	•
{ Kvinder <i>females</i>	856	878	1 176	1 078	557	4 545	4 190	•	•
I alt <i>total</i> ...	1 771	1 455	2 264	2 288	1 090	8 868	8 281	•	•

ANM. 1. Det samlede antal konsultationer i 1964 og 1963 ved centralstationen i København udgjorde henholdsvis 82 514 og 81 617 og ved centralstationens gruppeafdeling 289 546 og 295 444. Antallet af calmettevaccinerede udgjorde i 1964 i undersøgelsesafdelingerne 1 224, i gruppeafdelingerne 2 396.

ANM. 2. Ved Frederiksberg tuberkulosestation var i 1964 og 1963 antallet af konsultationer henholdsvis 14 915 og 13 896 og af nyhenviste patienter 10 003 og 9 260; desuden undersøgtes i gruppeafdelingen henholdsvis 29 073 og 35 783 patienter.

ANM. 3. På den af Københavns amt drevne tuberkulosestation i Lyngby var i 1964 og 1963 antallet af konsultationer 30 868 og 30 065 og af nyhenviste patienter 7 939 og 8 124. Desuden foretoges i gruppeafdelingen henholdsvis 372 og 451 undersøgelser, med et samlet antal undersøgte patienter på henholdsvis 35 436 og 38 023. Stationen betjener foruden Københavns amts nordre lægekreds (herunder Gentofte) også Værløse kommune. Områdets samlede indbyggerantal var 282 292 pr. 1. juli 1964.

TABEL 55.

Medicinalpersonalet.

Medical personnel.

1963	Selvstændig praktiserende (nedsatte) læger ¹ <i>doctors with private practice</i>			Ikke selvstændig praktiserende læger på sygehuse m. m. hospitals staff doctors	Selvstændig praktiserende tandlæger <i>dentists with private practice</i>	Jordemødre <i>midwives</i>	Sygeplejersker ² <i>hospitals nurses</i>	Sundhedsplejersker ved spædbørns- og skole-sundhedsplejen <i>visiting nurses</i>	Apo-teker <i>chemist's shops</i>	Hånd-købs-udsalg <i>chemist's not entitled to make on pre-scriptions</i>
	I alt <i>total</i>	Heraf								
		Special-læger <i>specialists</i>	Over-ordnede læger på sygehuse m. m. superior doctors							
København <i>Copenhagen</i>	631	358	188	787	485	74	3 565	112	59	—
Frederiksberg <i>Frederiksberg</i>	103	63	25	98	67	16	530	14	9	—
Københavns amtsråds-kreds <i>county of Copenhagen</i>	348	131	63	265	208	63	1 339	100	24	32
I alt 1963 <i>total</i> ...	1 082	552	276	1 150	760	153	5 434	226	92	32
» 1962 » ...	1 065	542	267	1 126	711	138	5 309	224	91	32

¹ D. v. s. selvstændig virkende enten ved almindelig praksis eller som specialister eller i fast lægestilling i stat, kommune eller privat institution.

² Tallene omfatter kun sygeplejersker, der er ansat på hospitaler, sygeafdelinger og privatklinikker.

ANM. Antallet af dyrlæger bosat i København, Frederiksberg og Gentofte var ifølge Hof- og Statskalenderen 1965 henholdsvis 69, 46 og 31.

TABEL 56.

Badeanstalter. *Bathing establishments.*

	1964	1963	1962	1961
Søbade sea-baths				
Kommunale søbadeanstalter i Gentofte <i>municipal sea-baths in Gentofte</i>				
Skolebadning <i>school-baths</i>	ca. 50 000	ca. 50 000	ca. 50 000	ca. 70 000
heraf Charlottenlund søbadeanstalt	ca. 30 000	ca. 30 000	ca. 30 000	ca. 40 000
» Hellerup »	ca. 20 000	ca. 20 000	ca. 20 000	ca. 30 000
Andre bade <i>other baths</i>	39 181	50 780	38 971	50 275
heraf Charlottenlund søbadeanstalt	28 491	37 263	28 632	36 372
» Hellerup »	10 690	13 517	10 339	13 903
Antal solgte sæsonkort <i>season tickets</i>	698	662	452	629
heraf Charlottenlund søbadeanstalt	473	439	299	416
» Hellerup »	225	223	153	213
Private søbadeanst. i København og Gentofte <i>private seabaths in Copenhagen and Gentofte</i>				
Antal søbadeanstalter <i>number of sea-baths</i>	2 ¹	2 ¹	2 ¹	2 ¹
» solgte billetter <i>number of tickets</i>	34 079	53 444	33 879	33 878
» » sæsonkort <i>number of season tickets</i>	356	375	353	364
Kommunal skolebadning i København <i>school-baths</i>	—	5 930	15 717	11 604
Andre bade other baths				
Kommunale badeanstalter i København <i>municipal baths in Copenhagen</i>				
Badeanstalten i Sofiegade	48 455	50 222	52 675	54 811
» » Sjællandsgade ^a	164 037	88 929	120 395	186 156
» » Lyrskovgade	230 632	247 114	258 446	255 053
» » Vigerslev Allé	•	324 ^b	1 370	1 916
» » Frankrigsgade	137 628	142 069	146 877	151 217
» » Borgergade	169 004	172 990	181 481	175 890
» » Vibeholmen	1 059	1 279	1 559	1 873
I alt total	750 815	702 927	762 803	826 916
Kommunehospitalets badeanstalt	•	•	•	530 ^d
Svømmehallen på Kirsebærhavens skole (skolebadning)	46 359	47 872	46 481	46 487
Bellahøjbadet (skolebadning)	141 404	99 312	136 743	105 242
Svømmehallen på Hyltebjerg skole (skolebadning)	45 636	45 826	44 296 ^e	•
Tilsammen total	984 214	895 937	990 323	979 175
heraf kvinder <i>females</i>	356 062	332 451	359 644	356 404
Kommunale badeanstalter i Gentofte <i>municipal baths in Gentofte</i>				
heraf kvinder <i>females</i>	16 642	19 333	23 580	30 336
heraf kvinder <i>females</i>	7 021	7 473	10 125	12 951
Private badeanstalter ⁶ <i>private baths</i>				
Badeanstalten „København“	114 094	118 584	123 376	133 030
Københavns idrætspark	489 945	486 343	510 775	519 042
heraf svømmehallen <i>swimming bath</i>	191 650	185 571	189 779	196 982
» badeanstalten <i>bath</i>	217 742	223 241	233 957	229 839
» kommunal skolebadning <i>school-bath</i>	80 553	77 531	87 039	92 221
Ryparkens badstuebad, Lyngbyvej	8 776	9 059	9 489	9 351
A/S Frederiksberg bade- og svømmeanstalt ⁷				
Frederiksberg Svømmehal, Yrsavej	591 580	578 703	595 116	615 544
heraf svømmehallen <i>swimming bath</i>	254 611	234 874	230 116	233 441
» badeanstalten <i>bath</i>	240 323	247 057	262 618	266 249
» kommunal skolebadning <i>school-bath</i>	96 646	96 772	102 382	115 854
„Damsøbadet“	180 141	181 709	187 626	204 139
heraf svømmehallen <i>swimming bath</i>	96 521	92 610	91 325	94 190
» badeanstalten <i>bath</i>	30 553	32 598	37 134	39 743
» kommunal skolebadning <i>school-bath</i>	53 067	56 501	59 167	70 206

¹ „Bellevue-strandbad“ og Vikingeforeningen „Det kolde Gys“ (Amager Helgoland er midlertidigt nedlagt fra 1961, dog ikke for skolebadning i 1961-1963). ² Lukket på grund af hovedreparation og modernisering fra 20/8-3/9, 1962 og fra 2/4-22/11 1963. I disse perioder benyttedes badeanstalterne henholdsvis i pensionistboligerne „Nørrebro Vænge“ og i „Fogedgården“. ³ 1/2, 1963 lukket for offentlig badning. ⁴ Den offentlige brug af badeanstalten ophørte helt fra 1/2, 1961. ⁵ Åbnet 1/10 1962. ⁶ På Danmarks højskole for legemsøvelser androg den kommunale skolebadning i 1964, 1963, 1962 og 1961 henholdsvis 17540, 20678, 20069 og 21926 bade. ⁷ Tallene refererer sig til regnskabsårene fra 1/4 til 31/3.

TABEL 57. Sygdomstilfælde anmeldt af lægerne. Diseases reported by doctors.

1964	Patienternes alder age of patients					I alt total		
	under 1 år under 1 year	1-6 år years	7-14 år years	15-64 år years	65 år og derover years and over	1964	1963	1962
A. Epidemiske sygdomme epidemic diseases								
København								
Tyfus og paratyfus typhoid fever	1	2	—	2	—	5	5	4
Hjerne- og hjernehindebetændelse meningitis	17	18	8	20	6	69	50	...
Børnelammelse poliomyelitis	—	—	—	—	—	—	—	2
Akut mave-tarmkatarh cholerae and enteritis	269	730	466	1 803	347	3 615	3 838	3 339
Skarlagensfeber scarlet fever	6	364	220	84	3	677	357	189
Akut halsbetændelse angina	583	4 355	4 399	8 237	71	17 645	18 643	18 238
Rosen erysipelas	2	14	23	236	48	323	364	165
Kighoste whooping-cough	209	1 182	620	59	1	2 071	216	400
Mæslinger measles	51	897	326	26	—	1 300	3 192	7 330
Røde hunde German measles	192	1 759	971	547	1	3 470	960	970
Skoldkopper chicken-pox	83	1 607	637	138	5	2 470	1 714	2 123
Fåresyge mumps	14	1 453	1 120	347	9	2 943	547	500
Akut leverbetændelse epidemic catarrhal jaundice	—	14	43	123	24	175	145	162
Mononucleose	—	4	14	188	1	236	205	...
Epidemisk svimmelhed vertigo epidemica	—	5	36	870	41	952	1 088	...
Gigtfeber rheumatic fever	98	48
Forkølelse disease due to a cold	1 884	3 668	2 367	5 797	399	14 115	13 291	...
Influenza influenza	66	610	1 185	8 636	784	11 281	12 476	36 208
Lungebetændelse pneumonia	207	423	222	1 950	1 233	4 035	3 975	4 821
Akut bronchitis tracheo-bronchitis	439	1 060	354	2 214	736	4 803	4 334	5 139
Fnat scabies	16	102	88	725	11	942	1 341	1 326
Andre epidemiske sygdomme other epidemic diseases	20	3	—	15	1	39 ¹	33 ¹	...
I alt total...	4 059	18 270	13 099	32 017	3 721	71 166	66 872	...
Frederiksberg								
Tyfus og paratyfus typhoid fever	—	—	—	1	—	1	—	—
Hjerne- og hjernehindebetændelse meningitis	—	1	2	1	—	4	7	...
Børnelammelse poliomyelitis	—	—	—	—	—	—	—	—
Akut mave-tarmkatarh cholerae and enteritis	33	72	53	262	58	478	607	521
Skarlagensfeber scarlet fever	2	68	23	18	—	111	57	27
Akut halsbetændelse angina	74	773	618	1 229	23	2 717	2 959	3 088
Rosen erysipelas	1	2	1	45	18	67	88	51
Kighoste whooping-cough	31	233	189	13	—	466	43	75
Mæslinger measles	1	126	39	9	—	175	665	1 186
Røde hunde German measles	28	219	116	98	1	462	140	127
Skoldkopper chicken-pox	31	333	137	25	1	527	245	392
Fåresyge mumps	3	206	178	78	—	465	127	147
Akut leverbetændelse epidemic catarrhal jaundice	—	2	3	32	8	45	29	22
Mononucleose	—	3	8	42	—	53	39	4
Epidemisk svimmelhed vertigo epidemica	—	—	3	96	9	108	113	12
Gigtfeber rheumatic fever	—	2	2	11	—	15	26	11
Forkølelse disease due to a cold	404	983	447	994	96	2 924	2 519	...
Influenza influenza	13	72	143	1 314	150	1 692	1 770	5 770
Lungebetændelse pneumonia	16	61	20	343	308	748	873	922
Akut bronchitis tracheo-bronchitis	58	149	78	419	286	990	1 021	1 630
Fnat scabies	1	10	13	91	—	115	167	131
Andre epidemiske sygdomme other epidemic diseases	—	—	—	—	1	1 ²	3 ³	...
I alt total...	696	3 315	2 073	5 121	959	12 164	11 498	...
B. Kønssygdomme venereal diseases								
København								
Syfilis syphilis	—	1	29	210	65	305 ²	272 ²	339 ²
Gonorré gonorrhoea	—	15	685	2 916	116	3 732	3 866	4 292
Andre kønssygdomme other venereal diseases	—	—	6	19	1	26 ³	19 ³	15 ³
Frederiksberg								
Syfilis syphilis	—	—	2	8	2	12	14	9
Gonorré gonorrhoea	—	6	26	147	7	186	171	201
Andre kønssygdomme other venereal diseases	—	—	—	—	—	—	—	1

¹ Heraf ingen tilfælde af difteri. ² Heraf ingen tilfælde af medfødt syfilis. ³ Heraf veneriske sår og lymphogranuloma inguinale med henholdsvis 7 og 19 tilfælde i 1964, med henholdsvis 6 og 13 tilfælde i 1963 og med henholdsvis 5 og 10 tilfælde i 1962.

ANM. Vedrørende antal tilfælde af tuberkulose se tabel 54, side 51.

TABEL 58. Skolelægernes og skoletandlægernes virksomhed. *School physicians and dentists.*

	København		Frederiksberg		Gentofte	
	1964-65	1963-64	1964-65	1963-64	1964-65	1963-64
Skolelægernes virksomhed <i>School physicians</i>						
Antal elever <i>number of pupils</i>	70 438	73 756	9 983	10 391	9 544	9 155
heraf drenge <i>males</i>	35 216	37 146	ca. 5 200	ca. 5 400	ca. 4 900	ca. 4 750
» piger <i>females</i>	35 222	36 610	ca. 4 800	ca. 5 000	ca. 4 650	ca. 4 400
Antal henvisninger til læge <i>referred to doctors</i>	10 998	10 636	734	1 120	1 670	1 609
Antal ikke koppevaccinerede børn	749	...	57	63	159	170
» ikke differivaccinerede 3. gang	3 007 ¹	2 579 ¹	237	222	370	315
» tuberkulinpositive efter tuberkuløs infektion ..	1 558	1 914	215	299	198	200
Calmettevaccinerede børn <i>Calmette vaccinated</i>						
Antal vaccinerede før skolegangens begyndelse ...	29 702	31 023	4 875	5 078	3 685	3 469
» » efter » »	33 297	34 861	4 382	4 465	4 834	4 629
Calmettevaccinerede i alt <i>total</i> ...	62 999	65 884	9 257	9 543	8 519	8 098
i procent af antal elever <i>in per cent of all pupils</i> ... %	89,4	89,3	92,7	91,8	89,3	88,5
Antal elever med <i>number of pupils with</i>						
sukkersyge <i>diabetes mellitus</i>	112	120	8	11	4	6
epilepsi og epileptiske ækvivalenter	317	270	43	33	26	18
pareser efter børnelammelse <i>pareses after poliomyelitis</i>	114	156	19	14	8	13
asthma <i>asthma</i>	471	485	66	54	61	33
Skoletandlægernes virksomhed <i>School dentists</i>						
Antal klinikker <i>clinics</i>	48	48	13	13	11	11
Antal behandlede børn <i>children treated</i>	48 688 ²	49 441 ²	9 449	9 824	7 298	7 606
Antal behandlinger <i>treatments</i>						
tandfyldninger <i>fillings</i>	248 071	245 492	33 248	35 543	32 349	36 872
tandudtrækninger <i>extractions</i>	29 603	29 093	3 934	3 959	3 033	3 189
andre <i>other</i>	133 718	117 262	11 219	12 878	26 306	16 351
I alt <i>total</i> ...	411 392	391 847	48 401	52 380	61 688	56 412

¹ Inkl. børn, der har afslået at lade sig vaccinere. ² På grund af tandlægemangelen er der for de ældre elever fra 8. klasse og op efter gennemført en tilskudsordning ved tandbehandling hos privat praktiserende tandlæger. Det samlede tilskud udgjorde i 19⁶⁴/₆₅ og 19⁶³/₆₄ henholdsvis 323 584 og 347 159 kr.

ANM. 1. For København omfatter tallene for skolelægernes virksomhed alle skolebørn, såvel fra private som fra stats- og kommunale skoler; for Frederiksberg og Gentofte omfatter tallene kun de kommunale skoler samt een af de private skoler (Johannesskolen) på Frederiksberg og seks af de private skoler (Kildegårds gymnasium, fru Busses Privatskole, Sct. Joseph-Søstrenes Skole, Vidar Skolen, Bjørns Internationale Skole samt Ordblindelinstitutet) i Gentofte.

ANM. 2. Af de til tandlægebehandling indmeldte børn fra 1. klasse på Frederiksberg og i Gentofte var i 1964-65 henholdsvis 50 og 66 og i 1963-64 henholdsvis 52 og 62 fri for tandsygdomme.

TABEL 59. Offentlig skolebespisning. *Provision of free meals for school children.*

	København		Frederiksberg		Gentofte	
	1964-65	1963-64	1964-65	1963-64	1964-65	1963-64
Gnstl. antal deltagere <i>average number of pupils</i>						
Mælk ¹ (hele året) <i>milk</i>	58 478	61 169	6 690	6 933	6 681	6 974
Skolefrokost ² <i>school lunch</i>	1 969	2 041	83	95	19	18
I alt <i>total</i> ...	60 447	63 210	6 773	7 028	6 700	6 992
i pct. af elevantallet på de pågældende klassetrin <i>in per cent of all pupils</i> ... %	93,6	95,3	100,0 ³	100,0 ³	94,2	97,4
Antal uddelte måltider <i>number of helpings served</i>						
i form af mælk <i>milk</i>	1000	1000	1000	1000	1000	1000
» » » mad <i>meals</i>	13 274	13 518	1 235	1 289	1 394	1 387
» » »	263	259	11	12	3	3
Nettoudgift <i>net expenditure</i> 1000 kr.	3 172	3 076	233	232	270	265

¹ I månederne april og nov.-marts med vitamintilskud. ² Udleveres i månederne november-april, men kun efter henvisning fra skolelæge. ³ Principielt blev der ydet mælk til alle børn i de syv første skoleår.

ANM. Ifølge lov nr. 226 af 22/6 1962 om offentlig skolebespisning kan der ydes skolebespisning eller mælk til børn i skolenes første 10 klasser, men der ydes kun statstilskud svarende til 1/3 af kommunernes udgifter til mælk (og vitamintilskud) til børn fra skolens 7 første klasser. I København ydes der mælk til eleverne i de 10 første klasser, på Frederiksberg (mælk og kærnemælk) og i Gentofte (mælk) til eleverne i de 7 første klasser, medens der i alle 3 kommuner kan ydes skolefrokost til de elever, hvis ernæringsstilstand efter skolelægens skøn er utilstrækkelig.

TABEL 60. Den vederlagsfri, ambulatoriske behandling af kønssygdomme på kommunale klinikker.¹

Free ambulant treatment of venereal diseases.

København	Antal nye patienter ² new patients				heraf of which			
	Voksne adults		Børn under 15 år children under 15 years	I alt total	blev taget under behandling for treated for			ikke lidende af nogen egentlig kønssygdom suffering from no venereal disease
	mænd males	kvinder females			syfilis syphilis	gonorrhoe gonorrhoea	ven. sår soft chancre	
1964	2 212	1 223	—	3 435	1 11 ³	1 663 ⁴	—	1 661
1963	2 156	1 302	—	3 458	95 ³	1 770 ⁴	3	1 590
1956-60 gnstl. average	2 395	1 584	5	3 984	37	2 219	1	1 727
1951-55 » »	2 814	1 499	40	4 353	146	2 069	3	2 135

¹ Tabellen omfatter kun den i h. t. lov nr. 193 af 1/4 1947 om bekæmpelse af kønssygdomme hjemlede vederlagsfri, ambulatoriske behandling, men desuden behandles kønssygdomme også vederlagsfrit på poliklinikkerne (jfr. tabel 51, side 49). ² Indbelastet recidivister. ³ Heraf 82 mænd og 29 kvinder. ⁴ Heraf 1 012 mænd og 651 kvinder.

TABEL 61. Begravelser. Funerals.

Antal begravelser number of funerals	København												I alt begravelser total	heraf urne-begravelser ¹ desc. of urns
	Assistens kirke-gård	Vestre kirke-gård	Bispebjerg kirke-gård	Brønshøj kirke-gård	Sund-by kirke-gård	Hol-mens kirke-gård	Garni-sons kirke-gård	Vor Frel-sers kirke-gård	Mo-saisk kirke-gård	Urnehaller columbarium		I alt begravelser total		
										Bispebjerg	Sund-by			
1965	534	1 653	4 166	191	1 163	361	179	147	87	197	42	8 720	6 337	
1964	555	1 644	4 186	183	1 175	345	190	155	89	178	27	8 727	6 249	
1961-65 gnstl. average	551	1 614	4 025	183	1 154	328	187	145	73	211	37	8 508	6 029	
1956-60 » »	579	1 568	3 632	161	1 047	265	191	97	64	318	59	7 981	5 058	

Antal begravelser number of funerals	Frederiksberg					Gentofte					I alt begravelser desc. of urns	Hoved-staden i alt the capital total	
	Frede-riks-berg gl. kirke-gård	Sol-bjerg kirke-gård	Søn-der-mark kirke-gård	Urne-haller colum-bariums	I alt total	heraf urne-begravelser ¹ desc. of urns	Gentofte kirke-gård	Or-drup kirke-gård	Helle-rup kirke-gård	Marie-bjerg kirke-gård			I alt total
1964	136	610	1 414	78	2 238	1 723	122	149	199	542	1 012	687	11 977
1961-65 gnstl. average	128	610	1 335	80	2 153	1 636	121	153	193	512	979	676	11 640
1956-60 » »	155	637	1 186	... ²	1 978	1 404	857	547	10 816

¹ Ekskl. urnehallen. ² Urnenedsættelserne er medregnet under kirkegårdernes tal.

TABEL 62. Ligbrændinger. Cremations.

Antal ligbrændinger number of cremations	Antal ligbrændinger ¹ numbers of cremations				I procent af de faktisk indtrufne dødsfald cremations in per cent of deaths			
	København	Frederiks-berg	Gentofte	I alt total	København	Frederiks-berg	Gentofte	I alt total
1965	6 098	1 261	1 016	8 375
1964	6 231	1 405	942	8 578	73,9	74,1	57,9	71,8
1963	6 004	1 294	985	8 283	71,2	71,9	61,1	69,9
1961-65 gnstl. average	5 968	1 315	942	8 225
1956-60 » »	5 198	1 194	886	7 278	66,0	67,0	55,8	64,8

¹ D. v. s. det af politiet opgjorte antal ligbrændinger vedrørende personer, der faktisk er døde inden for de pågældende kommuner.

ANM. Antallet af ligbrændinger udgjorde i 1965 i Bispebjerg krematorium 5 004, i Sundby krematorium 1 310, i Søndermark krematorium på Frederiksberg 2 600 og i Mariebjerg krematorium i Gentofte 1 099. De tilsvarende tal for 1964 var henholdsvis 4 887, 1 272, 2 596 og 1 106. På Glostrup krematorium var der i 1965 og 1964 henholdsvis 202 og 157 ligbrændinger og i Gladsaxe krematorium (åbnet 27/12 1964) henholdsvis 160 og 7 ligbrændinger; således at der i hovedstadsområdet i alt 6 krematorier i 1965 og 1964 blev foretaget henholdsvis 10 375 og 10 025 ligbrændinger.

TABEL 63. Antal døde¹ i hovedstaden, fordelt efter køn, alder og dødsårsag.
Total number of deaths in the capital distributed according to sex, age, and cause of death.

1964 Dødsårsager causes of death ²	Mænd males								Kvinder females							
	Un- der 1 år year	1-4 år years	5- 14 år years	15- 24 år years	25- 44 år years	45- 64 år years	65 år og dero. and over	I alt total	Un- der 1 år year	1-4 år years	5- 14 år years	15- 24 år years	25- 44 år years	45- 64 år years	65 år og dero. and over	I alt total
B 1 Lungetuberkulose.....	—	—	—	—	2	16	14	32	—	—	—	—	1	2	7	10
B 2 Anden tuberkulose ...	—	—	—	1	1	—	1	3	—	—	—	—	—	—	2	2
B 3 Syfilis og følgetilstande	—	—	—	—	—	2	11	13	—	—	—	—	—	1	4	5
B 6 Dysenteri	—	—	—	—	—	—	—	—	—	—	1	—	—	—	—	1
B 7 Skarlagensfeber og streptokokangina	—	—	—	—	—	—	—	—	—	—	—	—	—	—	—	—
B 9 Kighoste	—	—	—	—	—	—	—	—	1	1	—	—	—	—	—	2
B 10 Meningokokinfektioner	—	—	—	—	—	—	—	—	—	—	—	—	—	—	—	—
B 12 Polio (børnelammelse)	—	—	—	—	—	—	—	—	—	—	—	—	—	—	—	—
B 14 Mæslinger	—	—	—	—	—	—	—	—	—	—	—	—	—	—	—	—
B 17 Andre infektionssygde ³ .	3	—	—	—	2	2	3	10	—	—	—	—	1	1	4	6
B 18 Ondartede svulster ...	—	5	3	4	42	491	950	1495	—	3	4	11	55	464	893	1430
heraf kræft i {	—	—	—	—	1	46	109	156	—	—	—	—	1	22	100	124
mavesæk	—	—	—	—	—	—	5	5	—	—	—	—	10	99	132	241
brystkirtel	—	—	—	—	—	—	—	—	—	—	—	—	17	73	76	166
livmoder	•	•	•	•	•	•	•	•	—	—	—	—	—	—	—	—
B 19 Godartede svulster ⁴ ...	—	1	—	1	4	17	31	54	—	—	—	3	2	12	30	47
B 20 Sukkersyge	—	—	—	—	3	11	21	35	—	—	—	—	2	5	19	26
B 21 Blodmangel	—	—	1	—	1	2	5	9	—	—	—	—	1	1	5	7
B 22 Karsygdomme i centralnervesystemet	—	—	—	1	8	84	393	486	—	—	—	—	5	83	626	714
B 23 Meningitis, ikke forårsaget af meningokok...	—	1	1	—	1	—	4	7	1	1	1	—	—	1	2	6
B 24 Gigtfeber	—	—	—	—	—	—	—	—	—	—	—	1	—	—	—	1
B 25 Hjertelidelser, kroniske rheumatiske	—	—	—	1	4	12	12	29	—	—	—	1	3	26	37	67
B 26 Hjerteforkalkning og -degeneration	—	—	—	—	27	408	1135	1570	—	—	—	—	4	132	1143	1279
B 27 Hjertesygdomme, andre	—	—	—	1	9	112	252	374	—	—	—	—	4	46	237	287
B 28 Forhøjet blodtryk med hjertesygdomme	—	—	—	—	1	20	29	50	—	—	—	—	2	11	55	68
B 29 Forhøjet blodtryk uden hjertesygdomme	—	—	—	—	1	3	6	10	—	—	—	—	1	3	3	7
B 30 Influenza	—	—	—	—	1	2	11	14	—	—	—	—	—	—	9	9
B 31 Lungebetændelse	3	—	—	1	1	15	114	134	3	—	—	—	1	13	146	163
B 32 Bronchitis	1	2	—	—	—	29	84	116	2	—	—	—	1	10	50	63
B 33 Mavesår ⁵	—	—	—	—	2	24	40	66	—	—	—	—	1	4	28	33
B 34 Blindtarmsbetændelse ..	—	—	—	—	1	5	6	6	—	—	1	—	—	—	11	12
B 35 Tarmslyng og brok...	1	—	—	—	—	7	26	34	2	—	—	—	—	8	33	43
B 36 Akut mave- og tarmkat.	5	—	—	—	—	6	6	17	3	—	—	1	1	3	15	23
B 37 Levercirrhose	—	—	—	—	—	34	29	63	—	—	—	—	3	21	45	69
B 38 Nyrebetændelse ⁶	—	—	—	2	2	3	5	12	—	—	—	—	1	6	7	14
B 39 Forstørrelse af blærehalskirtlen	—	—	—	—	—	3	79	82	•	•	•	•	•	•	•	•
B 40 Komplikationer ved svangerskab m. m.	•	•	•	•	•	•	•	•	•	•	—	1	—	—	—	1
B 41 Medfødte misdannelser	19	6	1	1	2	2	2	33	20	5	—	—	3	2	2	32
B 42-44 ⁷ Nyfødtes sygdomme	110	•	•	•	•	•	•	110	71	•	•	•	•	•	•	71
B 45 Alderdomssvækkelse og dårligt definerede sygd.	5	—	1	1	1	18	28	54	4	—	—	1	—	14	47	66
B 46 Alle andre sygdomme	7	2	2	2	15	132	317	477	3	2	4	4	20	116	495	644
BE 47 Beskadigelser ved motorkøretøjsulykke	—	2	2	15	13	33	28	93	—	1	2	4	2	16	33	58
BE 48 Alle andre ulykkestilf.	1	5	4	8	21	39	90	168	1	—	—	1	5	10	218	235
BE 49 Selvmord	—	—	—	14	61	93	43	211	—	—	—	9	27	68	24	128
heraf drukning	—	—	—	—	2	2	1	5	—	—	—	—	1	8	1	10
» hængning	—	—	—	2	10	19	9	40	—	—	—	—	3	8	2	13
» skydning	—	—	—	5	8	2	1	16	—	—	—	—	—	—	—	—
» kulilte- og gasforgiftn.	—	—	—	4	23	35	14	76	—	—	—	3	9	14	7	33
» anden forgiftning ...	—	—	—	3	18	35	18	74	—	—	—	6	14	38	14	72
BE 50 Mord, drab (læsioner ved krigshandlinger) ..	—	1	—	—	—	—	—	1	—	—	—	—	—	1	1	2
I alt total...	155	25	15	53	225	1621	3774	5868	111	13	13	37	146	1080	4231	5631

¹ D. v. s. døde blandt den bosiddende befolkning. ² Causes of death in English, see table 64, page 57. ³ Der har ingen tilfælde været af tyfus, kolera, difteri, pest, kopper, plettyfus o. a. rickettsiesygdomme samt malaria (B 4, B 5, B 8, B 11, B 13, B 15 og B 16). ⁴ Herunder uspecifiserede svulster. ⁵ Herunder sår på tolvfingertarm. ⁶ Herunder nyreforkalkning. ⁷ Vedrørende fordelingen på B 42 (fødselslæsioner, skinded), B 43 (infektioner hos nyfødte) og B 44 (andre sygdomme hos nyfødte) se tabel 64, side 57.

TABEL 64.

**Antal døde blandt den bosiddende befolkning
i hver af hovedstadskommunerne, fordelt efter køn og dødsårsag.**

*Number of deaths among the resident population in each of the metropolitan municipalities
distributed according to sex and cause of death.*

1964 Dødsårsager ¹ causes of death	København		Frederiksberg		Gentofte		Hovedstaden the capital		I alt total
	Mænd males	Kvinder females	Mænd males	Kvinder females	Mænd males	Kvinder females	Mænd males	Kvinder females	
(The figures indicate the numbers in the international abbreviated list of mortality).									
B 1 Tuberculosis of respiratory system	30	7	2	2	—	1	32	10	42
B 2 Tuberculosis, other forms	3	2	—	—	—	—	3	2	5
B 3 Syphilis and its sequelae	11	4	1	1	1	—	13	5	18
B 6 Dysentery	—	—	—	—	—	1	—	1	1
B 7 Scarlet fever and streptococcal sore throat	—	—	—	—	—	—	—	—	—
B 9 Whooping cough	—	2	—	—	—	—	—	2	2
B 10 Meningococcal infections	—	—	—	—	—	—	—	—	—
B 12 Acute poliomyelitis	—	—	—	—	—	—	—	—	—
B 14 Measles	—	—	—	—	—	—	—	—	—
B 17 Other infective and parasitic diseases ² . . .	9	5	—	1	1	—	10	6	16
B 18 Malignant neoplasms	1 172	1 092	196	202	127	136	1 495	1 430	2 925
of which { cancer ventriculi	124	96	18	20	14	8	156	124	280
» mammae	4	179	1	36	—	26	5	241	246
» uteri	•	134	•	23	•	9	•	166	166
B 19 Benign and unspecified neoplasms	49	39	5	5	—	3	54	47	101
B 20 Diabetes mellitus	29	21	3	3	3	2	35	26	61
B 21 Anæmias	5	5	3	2	1	—	9	7	16
B 22 Vascular lesions affect. centr. nerv. syst.	353	490	70	126	63	98	486	714	1 200
B 23 Nonmeningococcal meningitis	7	4	—	2	—	—	7	6	13
B 24 Rheumatic fever	—	1	—	—	—	—	—	1	1
B 25 Chronic rheumatic heart disease	23	53	6	7	—	7	29	67	96
B 26 Arteriosclerotic and deg. heart disease . . .	1 235	981	203	188	132	110	1 570	1 279	2 849
B 27 Other diseases of heart	337	246	22	25	15	16	374	287	661
B 28 Hypertension with heart disease	45	57	2	10	3	1	50	68	118
B 29 Hypertension without mention of heart . .	8	5	2	1	—	1	10	7	17
B 30 Influenza	9	7	1	1	4	1	14	9	23
B 31 Pneumonia	102	113	21	25	11	25	134	163	297
B 32 Bronchitis	91	50	15	9	10	4	116	63	179
B 33 Ulcer of stomach and duodenom	53	28	9	5	4	—	66	33	99
B 34 Appendicitis	3	9	2	2	1	1	6	12	18
B 35 Intestinal obstruction and hernia	30	36	2	6	2	1	34	43	77
B 36 Gastritis, duodenitis, enteritis, and colitis, except diarrhoea of the newborn	13	16	2	4	2	3	17	23	40
B 37 Cirrhosis of liver	54	53	9	14	—	2	63	69	132
B 38 Nephritis and nephrosis	7	11	2	—	3	3	12	14	26
B 39 Hyperplasia of prostate	63	•	14	•	5	•	82	•	82
B 40 Complication of pregnancy, childbirth, and the puerperium	•	1	•	—	•	—	•	1	1
B 41 Congenital malformations	29	25	2	3	2	4	33	32	65
B 42 Birth injuries, postnatal asphyxia, and atelectasis	69	45	10	6	1	2	80	53	133
B 43 Infections of the newborn	2	1	—	—	—	—	2	1	3
B 44 Other diseases peculiar to early infancy	25	15	1	2	2	—	28	17	45
B 45 Senility, ill-defined, and unknown causes	29	25	20	35	5	6	54	66	120
B 46 All other diseases	371	474	71	112	35	58	477	644	1 121
BE 47 Motor vehicle accidents	77	36	7	12	9	10	93	58	151
BE 48 All other accidents	138	170	13	42	17	23	168	235	403
BE 49 Suicides	175	105	21	12	15	11	211	128	339
of which drowning	4	9	—	1	1	—	5	10	15
» hanging	34	11	3	1	3	1	40	13	53
» shooting	14	—	1	—	1	—	16	—	16
» carbon monoxide	68	28	7	4	1	1	76	33	109
» other cases of poisoning	55	57	10	6	9	9	74	72	146
BE 50 Homicides	1	2	—	—	—	—	1	2	3
Total	4 657	4 236	737	865	474	530	5 868	5 631	11 499

¹ Dansk tekst til dødsårsagerne står i tabel 63, side 56.² There were no cases of typhoid fever, cholera, diphtheria, plague, smallpox, typhus and other rickettsial diseases and malaria (B 4, B 5, B 8, B 11, B 13, B 15, and B 16).

III. Topografiske forhold m. m., ejendoms-, bolig- og huslejeforhold.

Area and dwelling conditions, etc.

TABEL 65.

Hovedstadens areal efter bydele, anvendelse og ejer.

Districts of metropolitan area, their utilization, and owners.

i. april 1963	Bebyggede ejendomme inkl. gårde og haver built-up land	Heraf arealer med ren industribebyggelse area with industrial buildings	Gader, veje, stier, pladser streets, roads, etc.	Havnearealer ports	Jernbaneanlæg railways	Militære anlæg military area	Kirkegårde cemeteries	Kolonihaver garden-plots	Parker, offentl. anlæg, sportspladser parks, sports-grounds, etc.	Ubebyggede arealer area without buildings	Vandarealer water area	I alt	I alt
												1/4 1963 total	1/1 1966 total
København													
Distrikter ¹ : districts													
	ha	ha	ha	ha	ha	ha	ha	ha	ha	ha	ha	ha	ha
a. Indre by	140	5	67	16	—	3	1	—	14	—	—	241	241
b. Christianshavn	52	31	15	48	—	106	—	—	11	—	41	273	274
c. Voldkvartererne	95	—	92	4	17	10	10	—	66	2	51	347	347
d. Østerbro	245	33	109	95	33	61	2	5	33	8	—	591	601
e. Indre Nørrebro	154	5	60	—	—	—	21	—	51	—	—	286	286
f. Ydre Nørrebro	149	47	75	—	23	—	—	8	13	3	—	271	271
g. Vesterbro	137	15	66	29	102	—	—	7	7	7	—	355	355
h. Kongens Enghave	90	60	20	78	—	—	—	21	1	7	—	217	237
i. Valby	269	93	65	—	33	—	59	27	110	47	—	610	610
j. Vigerslev	267	2	70	—	30	—	—	11	38	10	—	426	426
k. Vanløse	240	11	77	—	7	—	—	—	40	5	47	416	416
l. Husum	329	12	67	—	3	—	—	11	113	58	34	615	615
m. Brønshøj	235	1	60	—	1	—	2	4	30	6	34	372	372
n. Utterslev, syd	133	9	35	—	1	—	—	—	16	38	—	223	223
o. Utterslev, nord	166	30	49	—	5	—	48	7	29	11	10	325	325
p. Emdrup	132	9	39	—	5	—	—	3	33	31	6	249	249
r. Amagerbro og Islands Brygge	75	51	34	64	4	53	2	21	5	17	—	275	286 ²
s. Sundbyvester m. v. ...	255	26	72	32	1	1130 ³	—	115	22	113	—	1740 ³	1740 ³
t. Sundbyøster, nord ...	119	46	32	—	1	—	4	9	9	8	—	182	182
u. Sundbyøster, syd	185	16	59	—	3	—	6	6	36	49	—	344	344
København i alt total..	3467	502	1163	366	269	1363	155	255	677	420	223	8358	8400
Frederiksberg total ..	514	104	157	—	39	6	27	0	126	1	—	870	870
Gentofte total	1650	44	314	6	62	13	41	5	400	19	28	2538	2538
Hovedstaden i alt the capital, total	5631	650	1634	372	370	1382	223	260	1203	440	251	11766	11808

¹ Angående distrikternes grænser henvises til tabel 6, side 7 f., samt til kortet bag i årbogen. ² Herunder det opfyldte areal omkring Mellemfortet. ³ Herunder det inddæmmede areal i Kalvebod strand.

ANM. En nærmere forklaring på den foretagne arealgruppering er givet i statistisk månedsskrift 1964, nr. 11-12, side 249 f.

TABEL 66.

Københavns kommunes erhvervelser og afståelser af grunde.

Municipality of Copenhagen's acquisitions and cessions of sites.

1964-65	Inden for Kbhvns. kommune inside the municipality		Uden for Kbhvns. kommune outside the municipality		I alt total	
	Areal area	Beløb value	Areal area	Beløb value	Areal area	Beløb value
Erhvervelser acquisitions						
Køb purchases	1000 m ²	1000 kr.	1000 m ²	1000 kr.	1000 m ²	1000 kr.
Ekspropriation expropriations	552,4	16 481 ¹	10,8	291	563,2	16 772
	—	—	1,4	1	1,4	1
I alt total 1964-65	552,4	16 481	12,2	292	564,6	16 773
» » 1963-64	59,7	14 111	35,3	2 953	95,0	17 064
Afståelser cessions						
Salg med tilbagekøbsret sales with a right of repurchase	368,3	13 148	170,7	4 257	539,0	17 405
Salg uden tilbagekøbsret sales without a right of repurchase	0,1	—	1 001,7	11 072	1 001,8	11 072
Salg i alt total	368,4	13 148	1 172,4	15 329	1 540,8	28 477
Ekspropriation expropriations	—	—	207,0	4 094	207,0	4 094
Tilsammen total 1964-65	368,4	13 148	1 379,4	19 423	1 747,8	32 571
» » 1963-64	36,6	1 299	11,0	305	48,2	1 604

Heraf er 7 904 000 kr. afholdt af kommunens byfornyelsesfond.

TABEL 67. **Københavns havns vandarealer og kajer.** *Water areas and quays of the ports of Copenhagen.*

1965	Vandarealer <i>water areas</i>				Bolværker etc. <i>bulwarks, etc.</i>	
	Havne- bassiner og -løb <i>basins and channels</i>	Øvrige vand- arealer other <i>water areas</i>	1965 i alt <i>total</i>	1964 i alt <i>total</i>	1965	1964
	ha	ha	ha	ha	km	km
Frihavnen <i>free port</i>	49,2	—	49,2	53,8	5,8	5,8
Toldhavnen <i>custom port</i>	428,5	755,9	1 184,4	1 244,6	33,2	34,2
heraf $\left\{ \begin{array}{l} \text{havnevæsenet port authority} \\ \text{staten National Government} \end{array} \right.$	423,9	680,9	1 104,8	1 237,6	21,6	23,0
of which $\left\{ \begin{array}{l} \text{kommunen municipality} \\ \text{private private} \end{array} \right.$	1,7 0,3 2,6	— 75,0 —	1,7 75,3 2,6	1,7 0,3 5,0	1,3 2,2 8,1	1,4 2,1 7,7
Tilsammen <i>total</i>	477,7 ¹	755,9	1 233,6	1 298,4	39,0 ²	40,0 ²

¹ Heraf på en dybde af 9,1-10,5 m, 7,5-9,0 m, 6,9-7,4 m og under 6,9 m henholdsvis 131,9, 84,5, 46,0 og 215,3 ha. ² Heraf på en vanddybde af 12,5, 10,5 m, 10,0 m, 9,1-9,5 m, 8,1-9,0 m, 7,5-8,0 m, 5,0-7,4 m og under 5,0 m henholdsvis 305, 518, 1 079, 1 263, 2 828, 1 599, 13 992 og 17 363 m.

ANM. Hellerup, Skovshoved og Tuborg havne i Gentofte havde i maj 1965 et vandareal på henholdsvis 0,7, 4,1 og 4,0 ha, og den samlede længde af bolværker og kajmure udgjorde henholdsvis 300, 1 155 og 820 m.

TABEL 68. **Længde og areal af gader og veje.** *Length and area of streets and roads.*

1. januar 1965	København	Frederiks- berg	Gentofte	Hovedstaden <i>the capital</i>	
				¹ / ₁ 1965	¹ / ₁ 1964
Længde <i>length</i>	km	km	km	km	km
Samlet længde <i>total length</i>	697,4	95,2	244,1	1 036,7	1 034,9
heraf offentlige gader og veje <i>public streets and roads</i>	341,0	77,1	231,5	649,6	648,5
Areal <i>area</i>	ha	ha	ha	ha	ha
Kørebaneanrealer <i>area of roadways</i>					
Offentlige kørebaneanrealer med <i>public roadways with</i>					
stenbrolægning <i>stone set paving</i>	57,0	3,0	0,0	60,0	61,1
asfalt <i>asphalt</i>	322,0	40,2	166,0	528,2	524,6
makadamisering <i>macadam</i>	18,8	30,3	—	49,1	49,0
andet og ubefæstet areal <i>other surface and unconsol.</i>	16,4	—	0,2	16,6	16,5
I alt offentlige kørebaneanrealer <i>total public roadways</i>	414,2	73,5	166,2	653,9	651,2
Private kørebaneanrealer <i>private roadways</i>	228,7	13,5	6,3	248,5	247,4
Samlet kørebaneanareal <i>total area of roadways</i>	642,9	87,0	172,5	902,4	898,6
Fortovsarealer <i>area of footpaths</i>					
Offentlige fortove med <i>public footpaths with</i>					
stenbrolægning <i>stone paving</i>	62,5	9,8	—	72,3	72,5
betonfliser <i>concrete flags</i>	71,3	12,0	45,3	128,6	125,6
makadamisering <i>macadam</i>	62,5	14,9	79,7	157,1	160,3
andet og ubefæstet areal <i>other surface and unconsol.</i>	31,9	22,2	—	54,1	44,1
I alt offentlige fortove <i>total public footpaths</i>	228,2	58,9	125,0	412,1	402,5
Private fortove <i>private footpaths</i>	186,3	11,6	6,3	204,2	203,0
Samlet fortovsareal <i>total area of footpaths</i>	414,5	70,5	131,3	616,3	605,5
Andet areal <i>other area</i>					
Offentlige arealer <i>public area</i>	71,1	7,2	15,8	94,1	90,6
heraf cyklestier <i>bicycle tracks</i>	67,9	3,7	11,0	82,6	82,7
Private arealer <i>private area</i>	38,8	—	—	38,8	37,9
I alt andet areal <i>total</i>	109,9	7,2	15,8	132,9	128,5
Samlet areal af gader og veje <i>total area of streets and roads</i>	1 167,3	164,7	319,6	1 651,6	1 632,6
heraf offentlige arealer <i>public area</i>	713,5	139,6	307,0	1 160,1	1 144,3

TABEL 69. **Kloakernes længde.** *Length of sewers.*

	København		Frederiksberg		Gentofte	
	¹ / ₄ 1965	¹ / ₄ 1964	¹ / ₄ 1965	¹ / ₄ 1964	¹ / ₄ 1965	¹ / ₄ 1964
Offentlige kloaker <i>public sewers</i>	løb. km	løb. km	løb. km	løb. km	løb. km	løb. km
Egentlige kloaker <i>sewers</i>	550,5	543,2	107,5	106,7	} 274,7	} 273,5
Hjælpeledninger <i>storm relief sewers</i>	54,2	53,8	4,2	4,2		
Afskærende ledninger <i>interseption sewers</i>	28,4	28,4	—	—		
Trykledninger <i>pressure conduits</i>	16,5	16,5	—	—		
I alt <i>total</i>	649,6	641,9	111,7	110,9	274,7	273,5
Private gadekloaker <i>private sewers</i>	227,4	225,9	22,2	22,3	15,4	16,2

TABEL 70.

Boligforhold 1880—1960. Dwelling conditions 1880—1960.

	Antal lejligheder med number of dwellings with					Samlet antal lejligheder ¹ total number of dwellings	heraf med bad with bath	Antal overbe- folkede lejlig- heder ² over- crowded dwellings	Antal ledige lejlighe- der ved flyttedag ³ number of vacant dwellings on re- moval day ⁴	Gnstl. årlig husleje ⁵ for lejligheder med average annual house rent for dwellings with		Gnstl. årligt antal nybyg- gede lejl. (forudgående femår) ⁶ average number of new dwellings (preceding five years)
	1 vær. room	2 vær. rooms	3 vær. rooms	4 vær. rooms	5 vær. o. der. rooms or more					2 vær. rooms	3 vær. rooms	
København												
1/2 1880	8 323	16 314	15 524	9 455	49 616	1 269	kr.	kr.	2 103	
1/2 1885	9 961	24 234	11 151	8 488	12 502	66 336	...	1 626	170	—	3 064	
1/2 1890	10 377	29 849	12 462	10 072	12 051	74 811	...	3 091	181	295	1 929	
1/2 1895	10 887	32 976	13 717	11 425	13 054	82 059	...	2 083	174	292	1 600	
1/2 1901	12 835 ⁶	42 062 ⁶	17 823 ⁶	14 528 ⁶	13 705 ⁶	100 953 ⁶	...	17 874 ⁶	2 083	291	1 955	
1/2 1906	12 834	46 834	22 818	16 464	13 809	112 759	4 716	16 556	2 282	206	3 12	
1/2 1911	12 501	52 421	26 291	19 751	14 886	125 850	8 322	15 220	9 327 ⁶	210 ⁶	4 353 ⁶	
1/2 1916	13 256	59 024	29 990	21 390	15 379	139 039	...	15 691	3 349	218	1 870	
1/2 1921	16 537	66 261	34 165	23 672	16 248	156 883	15 374	20 035	50	377	1 534	
5/11 1925	14 035	70 957	38 907	27 591	18 473	169 963	24 143	18 216	7	488	2 836	
5/11 1930	14 825	79 948	44 688	30 155	20 604	190 220	35 420	15 632	447	605	3 382	
5/11 1935	18 295	99 697	53 487	32 852	19 449	223 780	70 157	11 858	198	459	4 618	
5/11 1940	21 521	116 424	59 392	34 383	18 830	250 550	100 604	9 924	2 628	553	7 308	
5/11 1945	23 038	122 663	62 199	35 409	17 436	260 805	106 229	11 083	198	459	5 087	
7/11 1950	26 186	125 700	63 873	35 922	18 165	269 846	114 000	12 440	447	605	3 003	
1/10 1955	24 290	125 470	66 430	39 070	18 640	273 900	124 780	9 850	24	651	3 468	
26/9 1960	26 490	124 910	69 750	39 920	17 790	278 860	138 440	7 370	...	680	1 468	
Frederiksberg												
1/2 1895	798	4 250	2 266	2 424	3 355	13 093	...	1 872	372	163	436	
1/2 1901	1 004	4 956	4 064	3 932	4 457	18 413	...	2 140	768	202	896	
1/2 1906	1 121	5 265	5 419	5 131	5 041	21 977	1 968	2 125	...	208	930	
1/2 1911	1 208	5 716	5 905	6 632	6 055	25 516	3 241	1 876	530	220	357	
1/2 1916	1 212	6 084	6 504	6 875	6 345	27 020	...	1 629	8	272	486	
1/2 1921	1 541	6 666	6 654	7 347	6 673	28 875	5 100	2 062	5	338	258	
5/11 1925	1 245	6 769	7 058	7 824	7 332	30 228	6 224	1 583	26	422	427	
5/11 1930	1 501	7 505	7 563	8 325	8 113	33 007	8 333	1 372	14	465	585	
5/11 1935	1 781	8 823	9 169	9 557	8 069	37 399	13 613	981	269	604	1 016	
5/11 1940	1 763	10 100	10 100	9 801	7 974	39 738	17 232	753	736	695	543	
5/11 1945	1 733	10 655	10 648	9 741	7 541	40 318	17 903	746	5	732	336	
7/11 1950	2 769	11 281	11 184	10 026	7 589	42 849	19 670	775	...	789	263	
1/10 1955	2 660	11 170	11 810	10 500	7 760	43 900	21 800	680	...	919	336	
26/9 1960	3 070	11 470	12 320	10 880	7 150	44 890	23 920	480	...	1 332	314	
Gentofte												
1/2 1901	210	840	522	430	1 105	3 107	...	384	...	170	272	
1/2 1906	146	896	856	763	1 798	4 459	823	386	...	160	300	
1/2 1911	196	959	1 146	1 039	2 243	5 583	1 169	376	...	180	298	
1/2 1916	237	1 080	1 439	1 325	2 723	6 804	...	370	...	228	381	
1/2 1921	367	1 411	1 703	1 501	3 654	8 636	2 999	532	...	347	514	
5/11 1925	350	1 675	1 902	1 996	4 340	10 263	4 185	612	...	453	661	
5/11 1930	337	2 042	2 414	2 517	5 436	12 746	6 486	507	...	499	680	
5/11 1935	452	2 857	3 842	4 017	7 067	18 235	12 214	422	316	652	1 140	
5/11 1940	701	4 420	5 446	4 994	8 241	23 802	18 142	382	833	785	1 153	
5/11 1945	783	4 786	5 733	5 345	8 403	25 050	18 964	476	24	847	350	
7/11 1950	1 084	5 289	5 986	5 717	8 904	26 980	20 750	523	...	987	388	
1/10 1955	1 240	5 420	5 860	6 110	9 700	28 330	23 060	410	...	1 154	385	
26/9 1960	1 290	5 620	6 190	6 260	9 960	29 320	25 080	310	...	1 620	335	
Hovedstaden												
5/11 1940	23 985	130 944	74 938	49 178	35 045	314 090	135 978	11 059	6 849	640	7 683	
5/11 1945	25 554	138 104	78 580	50 555	33 380	326 173	143 096	12 305	53	664	3 689	
7/11 1950	30 039	142 270	81 043	51 665	34 658	339 675	154 420	13 738	...	700	2 119	
1/10 1955	28 190	142 060	84 100	55 680	36 100	346 190	169 640	10 940	...	816	2 047	
26/9 1960	30 850	142 000	88 260	57 060	34 900	353 070	187 440	8 160	...	1 164	2 628	

¹ Indtil 1916 inkl. er lejligheder med uoplyst værelsesantal udeladt (i 1921 og senere er samtlige lejligheds værelsesantal oplyst). Fra 1925 til 1950 er lejligheder i sommer- og lysthuse samt barakker ikke indbefattet i tallene, derimod er lejligheder i stiftelser, kaserner m. m. fra 1925 indbefattet i tallene. ² D. v. s. lejligheder med mere end 2 beboere pr. værelse. ³ Til og med 1911 ved april flyttedag, fra 1916 ved oktbr. flyttedag, fra 1940 pr. 5. novbr. ⁴ Til og med 1895 beregnet på grundlag af et repræsentativt antal gader. ⁵ Tallene i denne kolonne svarer ikke til forskellen mellem antal lejligheder ved to boligtællinger, bl. a. fordi nettotilvæksten af beboelseslejligheder mellem to tællinger ikke alene afhænger af tilvæksten af nybyggede lejligheder, men også af antallet af omdannede og nedrevne lejligheder. ⁶ Fra og med dette år indbefatter tallene Valby- og Brønshøjdistrikterne samt Sundbyerne m. m.

ANM. Kamre og pigeværelser er i samtlige tabeller medregnet som selvstændige værelser.

TABEL 71.

Beboelseslejligheder 1955-1964. Beregnede tal.

Dwellings 1955-1964. Estimated numbers.

1. oktober	Antal lejligheder med number of dwellings with					Samlet antal lejligheder total num- ber of dwellings	Heraf med with		Ind- byggere inhabitants	Antal lejligheder pr. 1000 ind- byggere dwellings pr. 1000 inhabitants
	1 værelse room	2 værelser rooms	3 værelser rooms	4 værelser rooms	5 værelser og derover rooms or more		central- varme central heating	bad bath		
København										
1955	24 290	125 470	66 430	39 070	18 640	273 900	114 720	124 780	753 361	364
1956	24 513	125 253	66 768	39 144	18 479	274 157	117 255	126 568	746 034	367
1957	25 534	125 303	67 663	39 423	18 307	276 230	123 415	130 912	738 930	374
1958	25 766	125 095	68 425	39 685	18 120	277 091	126 868	133 348	733 404	378
1959	26 229	125 035	69 095	39 795	17 922	278 076	130 765	136 096	729 032	381
1960	26 490	124 910	69 750	39 920	17 790	278 860	134 090	138 440	721 381	387
1961	26 725	125 128	70 065	40 042	17 747	279 707	138 317	141 421	717 043	390
1962	26 810	124 978	70 447	40 139	17 685	280 059	141 498	143 664	712 125	393
1963	26 775	124 676	70 457	40 178	17 651	279 737	143 255	144 903	704 573	397
1964	26 781	124 687	70 553	40 178	17 565	279 764	145 730	146 400	690 378	405
Frederiksberg										
1955	2 660	11 170	11 810	10 500	7 760	43 900	20 360	21 800	117 778	373
1956	2 664	11 223	11 939	10 603	7 664	44 093	20 932	22 190	117 230	376
1957	2 667	11 256	11 962	10 667	7 548	44 100	21 207	22 378	116 373	379
1958	2 783	11 273	12 015	10 719	7 416	44 206	21 685	22 704	115 443	383
1959	2 943	11 420	12 028	10 764	7 281	44 436	22 475	23 242	115 077	386
1960	3 070	11 470	12 320	10 880	7 150	44 890	23 470	23 920	114 285	393
1961	3 093	11 536	12 423	10 894	7 131	45 077	24 137	24 374	114 090	395
1962	3 056	11 554	12 469	10 918	7 115	45 112	24 480	25 608	113 078	399
1963	3 017	11 588	12 654	11 055	7 160	45 474	25 250	25 317	112 991	402
1964	3 023	11 606	12 677	11 060	7 163	45 529	26 020	25 600	112 016	406
Gentofte										
1955	1 240	5 420	5 860	6 110	9 700	28 330	22 050	23 060	89 180	318
1956	1 243	5 496	5 948	6 133	9 749	28 569	22 559	23 479	88 923	321
1957	1 258	5 620	6 096	6 186	9 828	28 988	23 449	24 214	88 876	326
1958	1 263	5 609	6 135	6 233	9 878	29 118	23 833	24 531	88 018	327
1959	1 265	5 610	6 162	6 245	9 910	29 192	24 059	24 718	88 646	329
1960	1 290	5 620	6 190	6 260	9 960	29 320	24 510	25 090	88 308	332
1961	1 279	5 632	6 224	6 290	10 038	29 463	24 895	25 407	88 208	334
1962	1 380	5 810	6 364	6 394	10 150	30 098	25 983	26 305	88 142	341
1963	1 373	5 849	6 356	6 441	10 207	30 226	26 346	26 605	87 110	347
1964	1 351	5 825	6 337	6 452	10 266	30 231	26 870	26 890	86 735	349
Hovedstaden the capital										
1955	28 190	142 060	84 100	55 680	36 100	346 130	157 130	169 640	960 319	360
1956	28 420	141 972	84 655	55 880	35 892	346 819	160 746	172 237	952 187	364
1957	29 459	142 179	85 721	56 276	35 683	349 318	168 071	177 504	944 179	370
1958	29 812	141 977	86 575	56 637	35 414	350 415	172 386	180 583	937 765	374
1959	30 437	142 065	87 285	56 804	35 113	351 704	177 299	184 056	932 755	377
1960	30 850	142 000	88 260	57 060	34 900	353 070	182 070	187 450	923 974	382
1961	31 097	142 296	88 712	57 226	34 916	354 247	187 349	191 202	919 341	385
1962	31 246	142 342	89 280	57 451	34 950	355 269	191 961	194 577	913 345	389
1963	31 165	142 113	89 467	57 674	35 018	355 437	195 121	196 825	904 674	393
1964	31 155	142 118	89 567	57 690	34 994	355 524	198 620	198 890	889 129	400

ANM. Tallene er beregnet på grundlag af boligtællingerne i 1955 og i 1960 med tillæg af nyopførte lejligheder og fradrag af nedlagte. Antallet af nedlagte lejligheder er skønnet ud fra meddelelser fra offentlige myndigheder sammenholdt med det antal, der er konstateret nedlagt mellem boligtællingerne i 1955 og i 1960.

TABEL 72.

Beboede lejligheder fordelt efter husets art.

Dwellings distributed by type of building.

26. september 1960	Antallet af lejligheder beliggende i <i>number of dwellings situated in</i>						I alt total
	Etageejendomme <i>apartment buildings</i>	Enfamiliehuse <i>one-family houses</i>		Tofamiliehuse <i>two-family houses</i>	Erhvervs-ejendomme i øvrigt og institutioner <i>non residential buildings</i>	Sommerhuse, barakker o. lign. ¹ <i>summerhouses etc.</i>	
		Fritliggende <i>detached</i>	Række-, kæde- og dobbelthuse m.m. <i>undetached</i>				
København	250 510	10 690	3 840	9 610	1 860	2 350	278 860
Frederiksberg	42 170	1 040	600	870	*200	...	44 890
Gentofte	15 020	9 010	1 520	3 610	*140	...	29 320
Hovedstaden i alt 1960 <i>the capital, total</i>	307 700	20 740	5 960	14 090	2 200	2 380	353 070
» » » 1955 » » »	302 450	19 760	6 320	13 130	2 350	2 120	346 130

¹ På grundlag af de vanskeligheder, der er forbundet med at indsamle oplysninger fra haveforeninger, hvor helårsbeboelse ofte er ulovlig, er de anførte tal for denne gruppe for lave.

ANM. Tallene, der er udarbejdet på repræsentativ basis, er behæftet med en vis usikkerhed, størst for de med * mærkede tal.

TABEL 73.

Beboede lejligheder fordelt efter værelsesantal og beliggenhed inden for distrikter.

All dwellings distributed by number of rooms and within districts.

26. september 1960	Antal lejligheder med <i>number of dwellings with</i>					I alt total
	1 vær. room	2 vær. rooms	3 vær. rooms	4 vær. rooms	5 vær. og derover <i>rooms or more</i>	
København						
a. Indre by	2 220	4 350	3 380	2 240	1 880	14 070
b. Christianshavn	1 090	2 680	1 030	580	*120	5 500
c. Voldkvartererne	1 530	3 740	2 170	3 230	2 830	13 500
d. Østerbro	2 380	12 520	6 570	6 350	3 190	31 010
e. Indre Nørrebro	4 250	13 740	5 260	3 830	1 630	28 710
f. Ydre Nørrebro	2 090	11 630	5 350	2 230	440	21 740
g. Vesterbro	1 600	12 730	5 860	3 770	1 300	25 260
h. Kongens Enghave	880	4 100	1 350	410	*40	6 780
i. Valby	2 120	6 640	4 720	1 780	560	15 820
j. Vigerslev	420	3 850	2 900	1 330	480	8 980
k. Vanløse	570	4 670	3 310	1 470	850	10 870
l. Husum	890	3 030	3 760	2 380	540	10 600
m. Brønshøj	790	4 790	2 600	1 680	970	10 830
n. Utterslev, syd	520	5 090	3 120	1 310	510	10 550
o. Utterslev, nord	1 960	8 130	3 890	1 060	*170	15 210
p. Emdrup	*290	2 320	1 360	1 040	430	5 440
r. Amagerbro og Islands Brygge	*320	4 520	1 970	1 140	470	8 420
s. Sundbyvester m. m.	690	4 150	4 220	1 530	590	11 180
t. Sundbyøster, nord	1 220	7 200	3 790	1 120	*190	13 520
u. Sundbyøster, syd	660	5 030	3 140	1 440	600	10 870
I alt 26. september 1960 total	26 490	124 910	69 750	39 920	17 790	278 860
» » 1. oktober 1955 » »	24 290	125 470	66 430	39 070	18 640	273 900
Frederiksberg						
26. september 1960	3 070	11 470	12 320	10 880	7 150	44 890
1. oktober 1955	2 660	11 170	11 810	10 500	7 760	43 900
Gentofte						
26. september 1960	1 290	5 620	6 190	6 260	9 960	29 320
1. oktober 1955	1 240	5 420	5 860	6 110	9 700	28 330
Hovedstaden i alt <i>the capital, total</i>						
26. september 1960	30 850	142 000	88 260	57 060	34 900	353 070
1. oktober 1955	28 190	142 060	84 100	55 680	36 100	346 130

ANM. 1. Angående distrikternes grænser henvises til tabel 6, s. 7 f. og note 3 til tabel 4, s. 5 samt til kortet bag i bogen.

ANM. 2. Tallene, der er udarbejdet på repræsentativ basis, er behæftet med en vis usikkerhed, størst for de med * mærkede tal.

TABEL 74. Beboede lejligheders udstyr, fordelt efter værelsesantal og opførelsesår.

Equipment of dwellings, distributed by number of rooms and by year of construction.

26. september 1960	Antal lejligheder med bad with bath	Af 100 lejligheder havde bad dwellings with bath per 100						Antal lejligheder med centralvarme with central-heating	Af 100 lejligheder havde centralvarme dwellings with central heating pr. 100					
		opført constructed							opført constructed					
		før 1930 before	1931-40	1941-50	1951-55	1956-60	I alt total		før 1930 before	1931-40	1941-50	1951-55	1956-60	I alt total
Hovedstaden the capital														
Lejligheder med dwellings with														
1 værelse room.....	19 690	36	87	93	98	100	64	20 590	38	94	93	98	98	67
2 værelser rooms.....	62 970	14	90	76	97	100	44	67 040	18	91	79	97	99	47
3 » ».....	45 870	28	89	81	99	100	52	42 510	23	88	77	98	99	48
4 » ».....	30 800	39	94	77	99	100	54	26 760	30	91	70	98	99	47
5 » og derover rooms or more....	28 110	74	99	97	100	100	81	25 170	64	97	94	100	98	72
I alt total...	187 440	31	91	81	99	100	53	182 070	28	91	80	98	99	52
Heraf of which														
København.....	138 440	27	90	79	99	100	50	134 090	25	90	78	98	98	48
Frederiksberg.....	23 920	37	91	79	100	100	53	23 470	35	92	79	100	100	52
Gentofte.....	25 080	69	96	95	97	100	86	24 510	67	94	93	96	100	83

ANM. Tallene er udarbejdet på repræsentativ basis.

TABEL 75. Lejlighedernes fordeling efter opførelsesår.

Dwellings distributed by year of construction.

26. september 1960	Lejligheder opført dwellings constructed						Samtlige lejligheder total
	før 1890 before	1890-1930	1931-1940	1941-1950	1951-1955	1956-26/9 1960	
Hovedstaden the capital							
Lejligheder med dwellings with							
1 værelse room.....	8 030	7 280	7 690	3 880	1 020	2 950	30 850
2 værelser rooms.....	28 240	55 250	43 040	11 440	1 460	2 570	142 000
3 » ».....	12 060	41 790	19 910	6 750	4 210	3 540	88 260
4 » ».....	11 020	29 770	9 170	3 630	1 860	1 610	57 060
5 » og derover rooms or more.....	6 470	19 590	6 140	1 150	940	610	34 900
I alt total...	65 820	153 680	85 950	26 850	9 490	11 280	353 070
Heraf of which							
København.....	57 060	119 730	66 850	20 690	6 240	8 290	278 860
Frederiksberg.....	7 800	23 180	8 150	2 960	1 440	1 360	44 890
Gentofte.....	960	10 770	10 950	3 200	1 810	1 630	29 320

ANM. Tallene er udarbejdet på repræsentativ basis.

TABEL 76. Lejlighedernes fordeling efter lejeforholdets art.

Dwellings distributed according to tenancy conditions.

26. september 1960	Alm. udlejningslejligheder ordinary tenements	Klublejligheder "club"-dwellings	Ejerlejligheder inhabited by owners	Tjenesteboliger, stiftelses- og kollegielejligh. o. lign. official residences, charitable institutions, hostels, etc.	Blandede ¹ udlejningslejligheder mixed dwellings	Sommerhuse, lysthuse, barakker summer-houses etc.	Ledige eller ubeboede uninhabited dwellings	I alt total
Hovedstaden the capital								
Lejligheder med dwellings with								
1 værelse room.....	15 410	7 070	*70	6 710	700	*320	570	30 850
2 værelser rooms.....	130 430	510	1 800	5 560	1 570	1 270	860	142 000
3 » ».....	75 460	*10	7 250	2 560	1 840	660	480	88 260
4 » ».....	44 620	*—	9 210	1 790	1 120	*100	*220	57 060
5 » og derover rooms or more.....	18 260	*—	14 350	1 060	810	*30	*390	34 900
I alt total...	284 180	7 590	32 680	17 680	6 040	2 380	2 520	353 070
Heraf of which								
København.....	230 660	6 030	18 630	14 890	4 370	2 350	1 930	278 860
Frederiksberg.....	37 560	1 410	2 440	1 870	1 270	*10	*330	44 890
Gentofte.....	15 960	*150	11 610	920	400	*20	*260	29 320

¹ Ved grupperingen efter værelsesantal er værelser, der udelukkende benyttes til erhvervsformål, ikke medregnet.

ANM. Tallene, der er udarbejdet på repræsentativ basis, er behæftet med en vis usikkerhed, størst for de med * mærkede tal.

TABEL 77.

**Lejlighedernes fordeling efter værelsesantal,
kombineret med antallet af beboere.**
Dwellings distributed by number of rooms combined with number of occupants.

26. september 1960	Lejligheder med <i>dwellings with</i>						I alt antal lejligheder number of dwellings	I alt antal beboere i lejligheder number of occupants
	1 vær. room	2 vær. rooms	3 vær. rooms	4 vær. rooms	5 vær. rooms	6 vær. og derover rooms or more		
København								
Antal lejligheder med <i>dwellings with</i>								
0 beboere <i>occupants</i>	440	780	*380	*140	*130	*60	1 930	—
1 » »	21 880	31 420	9 910	4 790	1 190	*370	69 560	69 560
2 » »	3 200	43 840	22 790	12 150	3 150	1 440	86 570	173 140
3 » »	700	26 370	15 950	9 440	2 770	1 260	56 490	169 470
4 » »	*200	16 880	13 190	7 890	2 650	1 050	41 860	167 440
5 » »	*50	4 240	5 290	3 450	1 170	960	15 160	75 800
6 » »	*10	1 080	1 610	1 290	450	610	5 050	30 300
7 » »	*—	*230	480	420	*130	*160	1 420	9 940
8 » » og derover <i>or more</i>	*10	*80	*150	*340	*60	*180	820	6 080
Antal lejligheder i alt <i>total number of dwellings</i> .	26 490	124 920	69 750	39 910	11 700	6 090	278 860	•
Antal beboere i alt <i>total number of occupants</i> ...	31 580	295 650	196 820	119 850	36 360	22 370	•	702 630
Frederiksberg								
0 beboere <i>occupants</i>	*100	*80	*40	*50	*20	*40	*330	—
1 » »	2 760	3 880	2 490	1 560	500	*160	11 350	11 350
2 » »	*160	4 040	4 230	4 050	1 170	690	14 340	28 680
3 » »	*50	1 900	2 730	2 570	1 120	730	9 100	27 300
4 » »	*—	1 230	1 790	1 770	890	690	6 370	25 480
5 » »	*—	*280	800	720	*290	520	2 610	13 050
6 » »	*—	*60	*160	*150	*50	*190	610	3 660
7 » »	*—	*—	*60	*—	*—	*50	*110	770
8 » » og derover <i>or more</i>	*—	*—	*20	10	*10	*30	*70	670
Antal lejligheder i alt <i>total number of dwellings</i> .	3 070	11 470	12 320	10 880	4 050	3 100	44 890	•
Antal beboere i alt <i>total number of occupants</i> ...	3 230	24 340	31 850	29 040	11 610	10 890	•	110 960
Gentofte								
0 beboere <i>occupants</i>	*30	*—	*60	*30	*30	*110	*260	—
1 » »	1 050	1 710	1 150	700	*250	*190	5 050	5 050
2 » »	*130	1 930	2 040	2 000	1 180	1 100	8 380	16 760
3 » »	*30	1 100	1 560	1 450	960	1 050	6 150	18 450
4 » »	*40	690	1 060	1 430	1 100	1 040	5 360	21 440
5 » »	*—	*170	*240	480	570	1 150	2 610	13 050
6 » »	*10	*10	*60	*130	*170	740	1 120	6 720
7 » »	*—	*—	*20	*10	*20	*200	*250	1 750
8 » » og derover <i>or more</i>	*—	*10	*—	*30	*—	*100	*140	1 190
Antal lejligheder i alt <i>total number of dwellings</i> .	1 290	5 620	6 190	6 260	4 280	5 680	29 320	•
Antal beboere i alt <i>total number of occupants</i> ...	1 620	12 620	15 850	18 280	13 900	22 140	•	84 410
Hovedstaden the capital								
0 beboere <i>occupants</i>	570	860	480	*220	*180	*210	2 520	—
1 » »	25 690	37 010	13 550	7 050	1 940	720	85 960	85 960
2 » »	3 490	49 810	29 060	18 200	5 500	3 230	109 290	218 580
3 » »	780	29 370	20 240	13 460	4 850	3 040	71 740	215 220
4 » »	*240	18 800	16 040	11 090	4 640	2 780	53 590	214 360
5 » »	*50	4 690	6 330	4 650	2 030	2 630	20 380	101 900
6 » »	*20	1 150	1 830	1 570	670	1 540	6 780	40 680
7 » »	*—	*230	560	430	*150	410	1 780	12 460
8 » » og derover <i>or more</i>	*10	*90	*170	*380	*70	*310	1 030	8 840
Antal lejligheder i alt <i>total number of dwellings</i> .	30 850	142 010	88 260	57 050	20 030	14 870	353 070	•
Antal beboere i alt <i>total number of occupants</i> ...	36 430	332 610	244 520	167 170	61 870	55 400	•	898 000

ANM. Tallene, der er udarbejdet på repræsentativ basis, er behæftet med en vis usikkerhed, størst for de med * mærkede tal.

TABEL 78.

Lejlighedsindehavernes fordeling efter køn og ægteskabelig stilling, kombineret med lejlighedernes værelsesantal og beboertal.
Holder distributed by sex and marital status combined with number of rooms and occupants of dwellings.

26. september 1960	Lejligheder med dwellings with					Lejligheder med dwellings with			
	1 vær. room	2 vær. rooms	3 vær. rooms	4 vær. rooms	5 el. fl. vær. rooms or more	I alt total	1 beb. occupant	2 beb. occupants	3 el. fl. beboere occupants or more
Hovedstaden i alt <i>the capital, total</i>									
Ægtepar med lejlighed <i>couples with dwelling</i> ..	3 210	81 350	59 860	38 510	23 650	206 580	1 420	72 480	132 680
Ugifte mandlige lejlighedsindehavere <i>unmarried male holders</i>									
Ugifte <i>unmarried</i>	5 090	3 470	1 490	770	590	11 410	8 710	2 050	650
Separerede og fraskilte <i>separated and divorced</i> ..	2 390	3 940	1 510	940	490	9 270	5 270	2 450	1 550
Enkemænd <i>widowed</i>	1 160	4 280	2 870	2 040	1 180	11 530	6 660	3 060	1 810
I alt <i>total</i> ..	8 640	11 690	5 870	3 750	2 260	32 210	20 640	7 560	4 010
Ugifte kvindelige lejlighedsindehavere <i>unmarried female holders</i>									
Ugifte <i>unmarried</i>	10 280	13 110	4 130	3 010	1 440	31 970	23 710	6 320	1 940
Separerede og fraskilte <i>separated and divorced</i> ..	3 230	17 100	6 320	3 360	1 530	31 540	11 540	10 460	9 540
Enker <i>widowed</i>	4 920	17 900	11 600	8 200	5 630	48 250	28 650	12 470	7 130
I alt <i>total</i> ..	18 430	48 110	22 050	14 570	8 600	111 760	63 900	29 250	18 610
Samtlige ugifte lejlighedsindehavere <i>all unmarried holders</i>									
Ugifte <i>unmarried</i>	15 370	16 580	5 620	3 780	2 030	43 380	32 420	8 370	2 590
Separerede og fraskilte <i>separated and divorced</i> ..	5 620	21 040	7 830	4 300	2 020	40 810	16 810	12 910	11 090
Enker og enkemænd <i>widowed</i>	6 080	22 180	14 470	10 240	6 810	59 780	35 310	15 530	8 940
I alt <i>total</i> ..	27 070	59 800	27 920	18 320	10 860	143 970	84 540	36 810	22 620
Lejligheder uden beboere <i>dwellings without occup.</i>	570	860	480	*220	*390	2 520	.	.	.
Samtlige lejligheder <i>all dwellings</i> ..	30 850	142 010	88 260	57 050	34 900	353 070	85 960	109 290	155 300
Heraf København of which Copenhagen									
Ægtepar med lejlighed <i>couples with dwelling</i> ..	2 850	72 500	48 300	27 150	11 680	162 480	1 180	57 800	103 500
Ugifte mandlige lejlighedsindehavere <i>unmarried male holders</i>									
Ugifte <i>unmarried</i>	4 230	2 950	1 100	470	*350	9 100	7 000	1 630	470
Separerede og fraskilte <i>separated and divorced</i> ..	2 200	3 530	1 200	670	*270	7 870	4 520	2 080	1 270
Enkemænd <i>widowed</i>	1 030	3 760	2 360	1 480	600	9 230	5 590	2 290	1 350
I alt <i>total</i> ..	7 460	10 240	4 660	2 620	1 220	26 200	17 110	6 000	3 090
Ugifte kvindelige lejlighedsindehavere <i>unmarried female holders</i>									
Ugifte <i>unmarried</i>	8 570	10 990	2 970	1 930	770	25 230	19 080	4 770	1 380
Separerede og fraskilte <i>separated and divorced</i> ..	3 010	14 940	4 920	2 430	860	26 160	9 740	8 700	7 720
Enker <i>widowed</i>	4 160	15 470	8 520	5 640	3 070	36 860	22 450	9 300	5 110
I alt <i>total</i> ..	15 740	41 400	16 410	10 000	4 700	88 250	51 270	22 770	14 210
Samtlige ugifte lejlighedsindehavere <i>all unmarried holders</i>									
Ugifte <i>unmarried</i>	12 800	13 940	4 070	2 400	1 120	34 330	26 080	6 400	1 850
Separerede og fraskilte <i>separated and divorced</i> ..	5 210	18 470	6 120	3 100	1 130	34 030	14 260	10 780	8 990
Enker og enkemænd <i>widowed</i>	5 190	19 230	10 880	7 120	3 670	46 090	28 040	11 590	6 460
I alt <i>total</i> ..	23 200	51 640	21 070	12 620	5 920	114 450	68 380	28 770	17 300
Lejligheder uden beboere <i>dwellings without occup.</i>	440	780	*380	*140	*190	1 930	.	.	.
Samtlige lejligheder <i>all dwellings</i> ..	26 490	124 920	69 750	39 910	17 790	278 860	69 560	86 570	120 800

ANM. Tallene, der er udarbejdet på repræsentativ basis, er behæftet med en vis usikkerhed, størst for de med * mærkede tal.

TABEL 79.

Overbefolkede lejligheder.¹ *Overcrowded dwellings.*

	Antal overbefolkede lejligheder med <i>overcrowded dwellings with</i>				Samlet antal <i>number of</i>		Beboerne i overbefolkede i pct. af beboerne i alle lejligheder <i>%</i>	Antal overbefolkede lejligheder med <i>overcrowded dwellings with</i>				Samlet antal <i>number of</i>		Beboerne i overbefolkede i pct. af beboerne i alle lejligheder <i>%</i>
	1 vær. <i>room</i>	2 vær. <i>rooms</i>	3 vær. <i>rooms</i>	4 eller fl. vær. <i>rooms or more</i>	overbefolkede lejligh. <i>overcrowded dwellings</i>	beboere i overbefolkede lejligheder <i>occupants</i>		1 vær. <i>room</i>	2 vær. <i>rooms</i>	3 vær. <i>rooms</i>	4 eller fl. vær. <i>rooms or more</i>	overbefolkede lejligh. <i>overcrowded dwellings</i>	beboere i overbefolkede lejligheder <i>occupants</i>	
	København						Frederiksberg							
1901....	3 564	11 217	2 469	624	17 874	108 241	27,4	239	1 249	544	108	2 140	13 870	18,8
1940....	1 691	6 923	1 157	153	9 924	54 485	8,0	126	480	138	9	753	4 203	3,9
1955....	1 560	7 440	690	*160	9 850	51 850	7,2	*140	460	*80	*—	680	3 440	3,0
1960....	970	5 630	630	*140	7 370	39 210	5,6	*50	*340	*80	*10	480	2 590	2,3
	Gentofte						Hovedstaden i alt <i>the capital, total</i>							
1901....	52	257	54	21	384	2 454	18,0	3 855	12 723	3 067	753	20 398	124 565	26,3
1940....	59	256	50	17	382	2 197	3,0	1 876	7 659	1 345	179	11 059	60 885	7,1
1955....	*110	*240	*50	*10	410	2 120	2,5	1 810	8 140	820	*170	10 940	57 410	6,2
1960....	*80	*190	*20	*20	*310	1 620	1,9	1 100	6 160	730	*170	8 160	43 420	4,8

¹ D. v. s. lejligheder med mere end 2 beboere pr. værelse.

ANM. Tallene for 1955 og 1960, der er udarbejdet på repræsentativ basis, er behæftet med en vis usikkerhed, størst for de med * mærkede tal.

TABEL 80.

Logerende i private lejligheder.

Lodgers in private dwellings.

26. september 1960	Antal lejligheder <i>number of dwellings</i>					Antal logerende i alt <i>number of lodgers, total</i>
	uden logerende <i>without lodgers</i>	med logerende <i>with lodgers</i>	heraf med of which with			
			1 logerende <i>1 lodger</i>	enkellogerende <i>more lodgers</i>	indlogeret familie <i>lodged families</i>	
Hovedstaden <i>the capital</i> Lejligheder med <i>dwellings with</i>						
1 værelse <i>room</i>	29 490	790	760	*10	*20	820
2 værelser <i>rooms</i>	132 380	8 760	7 800	*320	640	10 080
3 » »	79 370	8 410	6 930	660	820	10 370
4 » »	48 090	8 750	6 610	1 230	910	11 790
5 » el. fl. <i>rooms or more</i>	25 080	9 430	4 930	3 030	1 470	17 720
I alt total 1960....	314 410	36 140	27 030	5 250	3 860	50 780
» » » 1955....	308 420	34 310	24 760	6 340	3 210	49 630

ANM. 1. Tallene, der er beregnet på repræsentativ basis, er behæftet med en vis usikkerhed, størst for de med * mærkede tal.

ANM. 2. Antallet af husassistenter i private lejligheder i hovedstaden er i 1960 opgjort til 5 320 mod 6 270 i 1955.

TABEL 81.

Beboede lejligheder fordelt efter børneantal¹.*Dwellings distributed by number of children.*

26. september 1960	Lejligheder med <i>dwellings with</i>					I alt <i>total</i>	heraf of which		
	1 værelse <i>room</i>	2 værelser <i>rooms</i>	3 værelser <i>rooms</i>	4 værelser <i>rooms</i>	5 eller fl. <i>værelser or more</i>		København	Frederiksberg	Gentofte
Hovedstaden <i>the capital</i> Beboede lejligheder uden børn <i>dwellings without children</i>	29 000	96 710	56 610	38 690	23 670	244 680	192 050	32 990	19 640
Lejligheder med <i>dwellings with</i>									
1 barn <i>child</i>	910	27 030	16 530	8 980	5 650	59 100	47 710	6 550	4 840
2 børn <i>children</i>	*280	13 640	10 540	6 320	3 500	34 280	27 250	3 730	3 300
3 » »	*60	2 920	3 060	1 930	1 390	9 360	7 230	1 060	1 070
4 og flere børn <i>and more</i>	*30	840	1 040	920	*300	3 130	2 690	*230	*210
I alt lejligheder med børn total ...	1 280	44 430	31 170	18 150	10 840	105 870	84 880	11 570	9 420
Børn i alt <i>children, total</i> ...	1 800	66 580	51 220	31 580	18 060	169 240	135 510	18 160	15 570

¹ D. v. s. børn under 15 år.

ANM. Tallene, der er udarbejdet på repræsentativ basis, er behæftet med en vis usikkerhed, størst for de med * mærkede tal.

TABEL 82.

Antal fuldførte¹ lejligheder i årene 1930—1965.

Dwellings constructed 1930—1965.

År year	København	Frederiksberg	Gentofte	Hovedstaden the capital	År year	København	Frederiksberg	Gentofte	Hovedstaden the capital
1930	4 648	926	580	6 154	1948	1 095	161	359	1 615
1931	6 779	845	901	8 525	1949	2 458	414	652	3 524
1932	6 090	1 263	873	8 226	1950	1 558	351	309	2 218
1933	6 462	887	751	8 100	1951	1 972	264	411	2 647
1934	9 079	898	1 580	11 557	1952	1 150	214	295	1 659
1935	9 531	1 086	1 333	11 950	1953	961	311	374	1 646
1936	5 619	1 279	1 522	8 420	1954	1 125	680	501	2 306
1937	7 828	167	1 310	9 305	1955	1 423	209	345	1 977
1938	3 482	756	1 193	5 431	1956	1 295	289	346	1 930
1939	7 006	141	868	8 015	1957	3 146 ²	139	606	3 891 ²
1940	5 384	524	634	6 542	1958	1 764	241	262	2 267
1941	2 843	607	528	3 978	1959	1 990	399	154	2 543
1942	3 577	83	214	3 874	1960	1 698	503	307	2 508
1943	2 739	321	303	3 303	1961	2 111	170	559	2 840
1944	3 651	488	477	4 616	1962	1 257	274	555	2 086
1945	2 204	180	227	2 611	1963	657	482	170	1 309
1946	1 107	121	466	1 694	1964	865	99	122	1 086
1947	1 123	268	154	1 545	1965	1 045	271	113	1 429

¹ En lejlighed regnes for at være fuldført, når midlertidig indflytningstilladelse er givet. ² Heraf er 492 lejligheder i Egmont H. Petersens kollegium, der blev taget i brug fra juli 1954 til september 1957, men ikke tidligere er medtaget i statistiken.

TABEL 83. **Antal fuldførte beboelseslejligheder samt fuldført etageareal inden for distrikter.**

Number of completed dwellings and completed floor space by districts.

1965	Antal fuldførte beboelseslejligheder med <i>number of dwellings completed with</i>							Samlet fuldført etageareal <i>total completed floor space</i>		
	1 vær. room	2 vær. rooms	3 vær. rooms	4 vær. rooms	5 vær. rooms	6 vær. el. fl. rooms or more	I alt 1965 total	1961-65 gnsstl. average	1965 i alt total	heraf i beboelseslejligheder residential buildings
Distrikt¹										
a.-c. Byen inden for søerne samt Christianshavn	13	4	1	2	—	—	20	129	1000 m ²	1000 m ²
d. Østerbro	54	6	1	1	1	—	63	255	2,3	1,1
e. Indre Nørrebro	20	38	5	1	—	—	64	49	20,2	6,3
f. Ydre Nørrebro	7	32	10	—	—	—	49	132	33,1	3,0
g. Vesterbro	20	—	—	—	—	—	20	27	6,1	0,2
r. Amagerbrokvarteret	—	—	—	—	—	—	—	22	4,4	—
Det gamle København i alt total	114	80	17	4	1	—	216	614	87,9	11,2
h. Kongens Enghave	31	44	103	24	3	—	205	65	34,6	16,2
i. Valby	—	2	2	—	—	—	4	32	34,3	0,4
j. Vigerslev	63	72	60	4	2	—	201	114	15,1	14,1
Valbydistrikterne i alt total	94	118	165	28	5	—	410	211	84,0	30,7
k. Vanløse	—	—	2	—	16	1	19	18	8,0	3,2
l. Husum	—	—	1	16	11	—	28	39	8,4	5,1
m. Brønshøj	—	—	—	1	3	—	4	8	1,4	1,3
n.-o. Utterslev	28	25	52	26	—	—	131	48	47,4	11,0
p. Emdrup	—	2	—	4	—	—	6	6	10,5	1,1
Brønshøjdistrikterne i alt total	28	27	55	47	30	1	188	119	75,7	21,7
t.-u. Sundbyøster	25	38	31	43	3	2	142	180	35,0	12,8
s. Øvrige del af Sundbyerne	7	15	56	9	2	—	89	63	11,4	7,7
Sundbyerne i alt total	32	53	87	52	5	2	231	243	46,4	20,5
a.-u. København i alt total	268	278	324	131	41	3	1 045	1 187	294,0	84,1
v.-x. Frederiksberg	45	174	33	7	7	5	271	259	30,7	22,8
y.-z. Gentofte	17	27	7	16	26	20	113	304	49,8	15,7
a.-z. Hovedstaden i alt 1965 total	330	479	364	154	74	28	1 429	•	374,5	122,6
» » » 1964 »	255	277	322	112	47	73	1 086	•	339,7	99,4
» » » 1961-65 gnsstl. aver.	406	519	463	215	83	64	•	1 750	401,6	148,7
» » » 1956-60 » »	758	578	748	358	129	57	•	2 628	470,0	204,4
» » » 1951-55 » »	136	351	929	415	150	65	•	2 046	347,2	162,8

¹ Jfr. kortet bag i bogen og note 2 til tabel 4, s. 5.

ANM. En lejlighed regnes for at være fuldført, når midlertidig indflytningstilladelse er givet.

DIAGRAM 6.

Boligbyggeriets geografiske fordeling.
Geographical distribution of house-building activity.

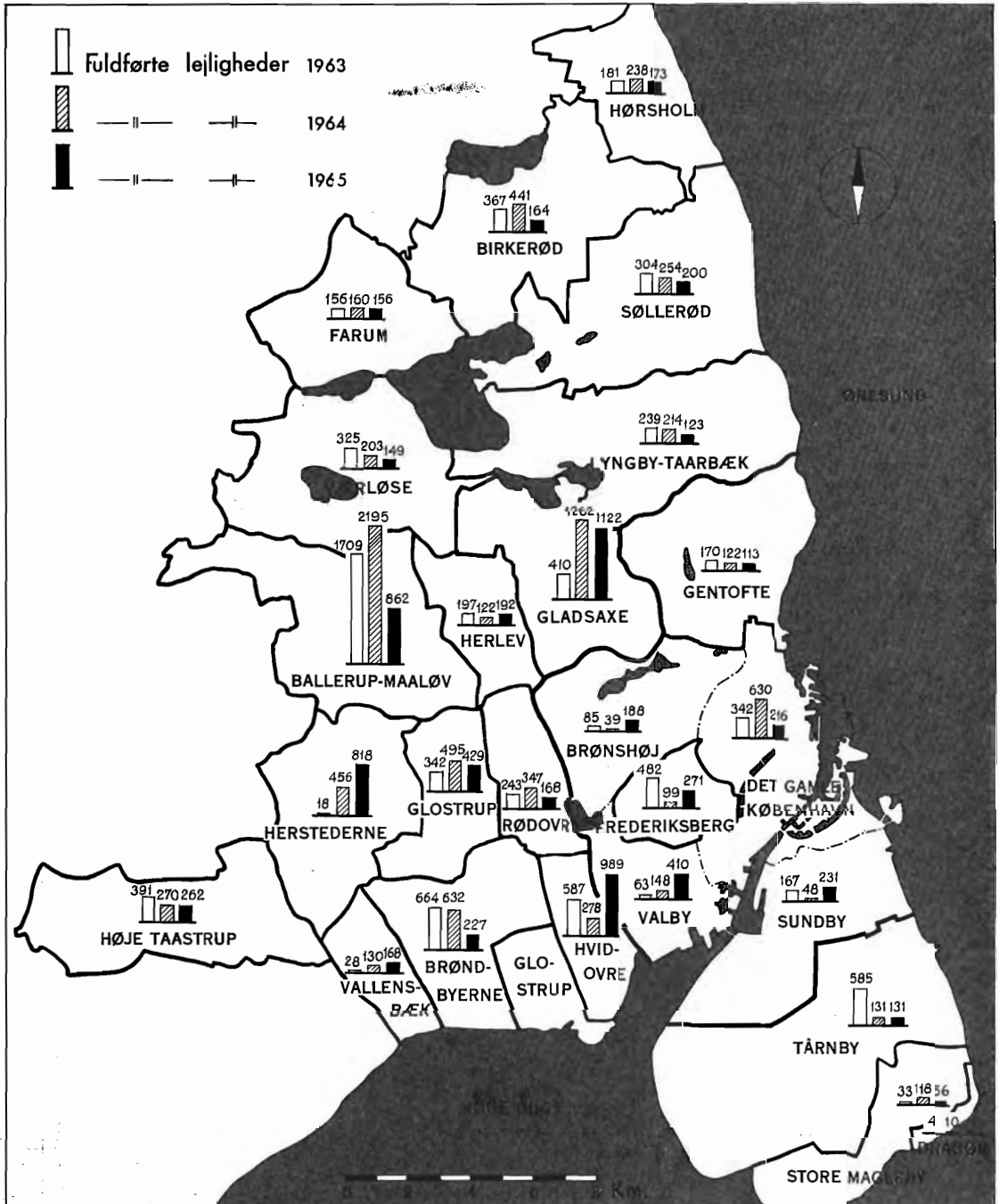

ANM. Københavns kommune er på kortet delt i følgende områder: Det gamle København, omfattende distrikterne a-g og r, Valby (distrikterne h-j), Brønshøj (distrikterne k-p) og Sundby (distrikterne s-u), jfr. tabel 4, side 5 og diagram 2, side 6 samt kortet bag i bogen. Vedrørende byggeriet i omegnskommunerne henvises øvrigt til side 227.

TABEL 84.

Fuldførte lejligheder fordelt efter størrelse og bygherre samt lejligheder udgået ved nedrivning eller ombygning.

Completed dwellings distributed according to size and builder and dwellings cancelled because of demolition or reconstruct.

	Antal fuldførte lejligheder ¹ dwellings completed												Lejligh. algået ved nedrivning eller ombygning ³ dwellings cancelled because of demolition or reconstruct.	
	I alt total	heraf med offentl. støtte ² with public assistance	fordelt efter distributed according to											
			størrelse size						bygherre builder					
			1 vær. uden køkken room without kitchen	1 vær. room	2 vær. rooms	3 vær. rooms	4 vær. rooms	5 vær. o. derov. rooms and more	Staten Nat. Gov.	Kommunen municipality	Sociale selskaber social societies	Andre bygherrer other builders		
København														
1965	1 045	497	89	179	278	324	131	44	1	166	497	381	475	
1964	865	178	106	137	202	302	88	30	2	—	177	686	549	
1961-65 gnstl. aver.	1 187	452	115	220	348	346	123	35	2	123	430	632	473	
1956-60 » »	1 979	1 076	611	436	622	248	62	101	101	280	584	1 014	603	
Frederiksberg														
1965	271	214	—	45	174	33	7	12	—	—	—	271	74	
1964	99	—	5	—	59	10	8	17	—	30	—	69	61	
1961-65 gnstl. aver.	259	81	2	28	94	67	43	25	—	6	38	215	54	
1956-60 » »	314	189	90	85	83	33	17	—	—	41	11	262	49	
Gentofte														
1965	113	—	—	17	27	7	16	46	1	—	—	112	51	
1964	122	—	—	7	16	10	16	73	—	—	—	122	80	
1961-65 gnstl. aver.	304	1	—	41	77	50	49	87	—	6	—	298	60	
1956-60 » »	335	178	51	57	43	77	107	3	3	20	25	287	42	
Hovedstaden the capital														
1965	1 429	711	89	241	479	364	154	102	2	166	497	764	600	
1964	1 086	178	111	144	277	322	112	120	2	30	177	877	690	
1961-65 gnstl. aver.	1 750	534	117	289	519	463	215	147	2	135	468	1 145	587	
1956-60 » »	2 628	1 443	758	578	748	358	186	104	104	341	620	1 563	694	

¹ En lejlighed regnes for at være fuldført, når midlertidig indflytningstilladelse er givet. Lejligheder tilkommet ved omdannelse af ældre bygninger er medregnet i tallene. ² Heri ikke medregnet lejligheder opført af stat og kommune. ³ Eksklusive lejligheder, der uden ombygning er udgået ved omdannelse til erhverv.

ANM. Der har ikke i de senere år været foretaget nogen egentlig opgørelse af antallet af ledige lejligheder, idet der kun har været meget få.

DIAGRAM 7.

Fuldførte lejligheder i hovedstadsområdet 1956-1965.

Dwellings completed within the Metropolitan area 1956-1965.

ANTALI TUSINDER

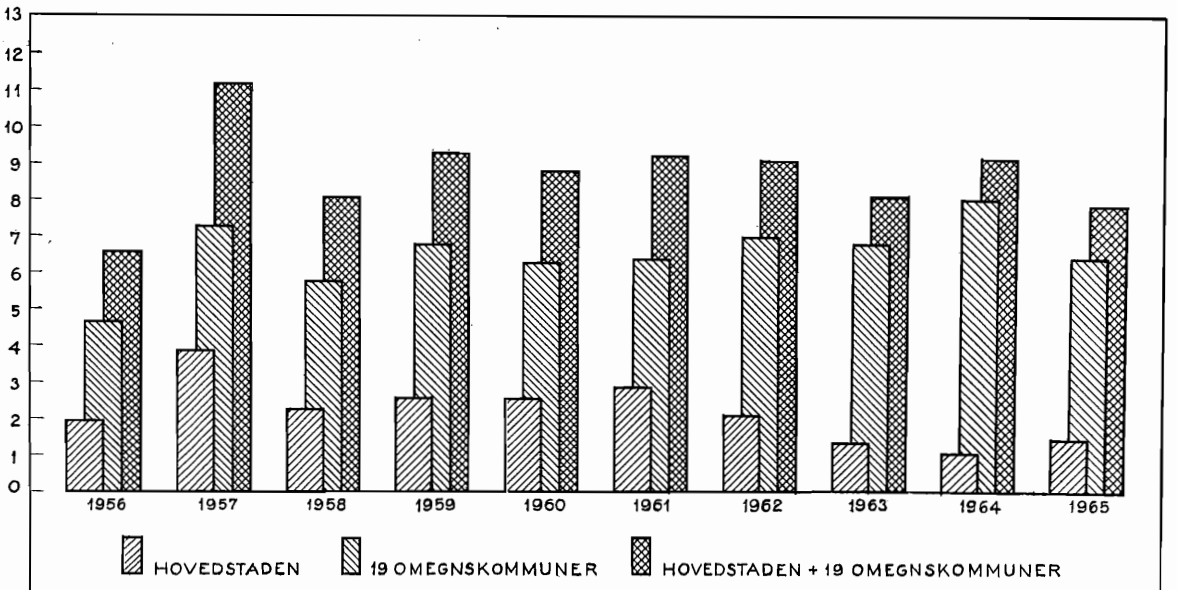

ANM. Hovedstadsområdet omfatter København, Frederiksberg, Gentofte og 19 omegnskommuner: Ballerup-Måløv, Birkerød, Brøndbyerne, Dragør, Farum, Gladsaxe, Glostrup, Herlev, Herstederne, Hvidovre, Høje-Tastrup, Hørsholm, Lyngby-Taarbæk, Rødovre, Store Magleby, Søllerød, Tårnby, Vallensbæk og Værløse.

TABEL 85.

Nybygget etageareal fordelt efter anvendelse.

Floor space in new buildings distributed according to use.

Etageareal floor space in square metres	Beboelsesejendomme residential buildings			Offentlige bygninger public buildings	Fabriker og værksteder factories and workshops	Kontor og butiksejendomme office and shop buildings	Andre ejendomme other buildings	I alt total
	Samlet areal total floor space	Beboelsesareal (dvs. ekskl. butik, kontor, garage etc.) floor space in dwellings						
		i alt total	pr. lejlighed per dwelling					
Påbegyndt 1965 commenced	1000 m ²	1000 m ²	m ²	1000 m ²	1000 m ²	1000 m ²	1000 m ²	1000 m ²
København	206,3	187,8	76,0	155,3	77,2	39,5	24,5	502,8
Frederiksberg	9,5	4,7	72,3	1,4	4,0	0,4	7,0	22,3
Gentofte	21,6	16,2	95,9	—	6,3	0,5	4,1	32,5
Hovedstaden i alt 1965 total...	237,4	208,7	77,2	156,7	87,5	40,4	35,6	557,6
» » » 1964 » ...	194,6	156,7	72,2	67,3	50,1	57,3	25,8	395,1
Fuldført 1965 completed								
København	84,1	65,2	75,6	16,4	105,4	60,5	27,6	294,0
Frederiksberg	22,8	20,1	83,8	0,2	1,7	0,4	5,6	30,7
Gentofte	15,7	10,1	106,3	8,8	21,7	0,8	2,8	49,8
Hovedstaden i alt 1965 total...	122,6	95,4	79,6	25,4	128,8	61,7	36,0	374,5
» » » 1964 » ...	99,4	72,1	88,7	29,2	134,6	51,5	25,0	339,7
Under udførelse 1. jan 1966 under construction								
København	318,9	290,7	74,7	246,2	100,1	92,7	47,5	805,4
Frederiksberg	13,8	8,6	72,9	9,6	3,8	0,3	7,2	34,7
Gentofte	31,2	30,7	77,9	5,3	—	7,0	1,4	44,9
Hovedstaden i alt 1. jan. 1966...	363,9	330,0	75,0	261,1	103,9	100,0	56,1	885,0
» » » 1. jan. 1965...	249,4	217,4	73,9	129,4	150,0	122,4	47,7	698,9

TABEL 86. Boliganvisningsudvalgenes virksomhed i København og på Frederiksberg.

Activity of The Housing Boards.

1965	København					Frederiksberg				
	Samt- lige lejligheder all dwellings	heraf med dwellings with				Samt- lige lejligheder all dwellings	heraf med dwellings with			
		1 værelse room	2 værelser rooms	3 værelser rooms	4 værelser og derover 4 rooms and more		1 værelse room	2 værelser rooms	3 værelser rooms	4 værelser og derover 4 rooms and more
Udlejning og bytning af lejligheder i ældre ejendomme. hiring out and exchange of dwellings in older houses										
Antal lejligheder number of dwellings.....	18505	2052	11047	3444	1962	2547	126	973	673	775
Forøgelse af persontallet ¹ increase, number of inmates	6971	÷318	1240	3131	2918	1132	÷32	÷152	424	892
» » børn under 18 år ¹ children	4142	÷114	÷3	2194	2065	493	÷12	÷224	214	515
Udlejning i nybygninger hiring out in new houses										
Antal udlejede lejligheder number of dwellings....	866	161	251	369	85	313	72	180	35	26
Indflyttede personer inmates taking up residence....	2297	182	424	1279	412	383	72	221	52	38
» » børn under 18 år children	933	2	69	622	240	14	—	4	1	9
Tilsammen total										
Antal lejligheder number of dwellings.....	19371	2213	11298	3813	2047	2860	198	1153	708	801
Forøgelse af persontallet ¹ increase, number of inmates	9268	÷136	1664	4410	3330	1515	40	69	476	930
» » børn under 18 år ¹ children	5075	÷112	66	2816	2305	507	÷12	÷220	215	524

¹ D. v. s. forskellen mellem det indflyttede og udflyttede antal personer.

TABEL 87.

**Det kommunale boligbyggeri
og støtten til sociale og private byggeføretagender 1941/42-1964/65.**

Municipal building of residential houses and support to private building activity.

	Samlet byggevirksohmhed fordelt efter bevillingsår <i>total building activity distributed according to year of support granted</i>							
	1964/65	1963/64	1962/63	1961/62	1956/57- 1960/61	1951/52- 1955/56	1946/47- 1950/51	1941/42- 1945/46
København								
A. Det kommunale byggeri <i>municipal enterprise</i>								
Antal lejligheder <i>number of dwellings</i>	128	—	—	196	871	436	780	2 000
heraf i huse for 1 eller 2 familier <i>in 1-2 family houses</i>	—	—	—	—	—	436	200	—
Tilvejebringelsesomkostninger <i>raising costs</i> ... 1000 kr.	10 061	—	—	19 013	52 009	17 366	25 419	44 479
heraf grundværdi <i>ground value</i>	970	—	—	1 035	2 371	1 183	723	1 905
Statstilskud <i>contribution from Nat. Gov.</i>	380	—	—	304	721	—	13	17
Prioritetslån <i>loans on mortgage</i>	7 064	—	—	10 299	43 293	15 360	24 758	37 882
B. Det sociale og private byggeri <i>private enterprise</i>								
Antal lejligheder bygget med kommunal støtte <i>number of dwellings built with municipal support</i>	1 389	960	114	—	2 716	4 068	5 548	7 688
heraf i huse for 1 eller 2 familier <i>in 1-2 family houses</i>	—	—	—	—	99	399	100	93
Kommunens direkte tilskud, lån og garantier <i>direct municipal grants, loans and guarantees</i>	4 716	7 384	1 052	—	17 439	18 028	21 604	26 016
heraf { direkte tilskud <i>grants</i>	4 716	1 731	465	—	1 891	862	189	—
of { lån <i>loans</i>	—	—	—	—	—	—	—	—
which { garanti for lån <i>guarantees</i>	—	5 653	587	—	15 548	17 166	21 415	26 016
Frederiksberg								
A. Det kommunale byggeri <i>municipal enterprise</i>								
Antal lejligheder <i>number of dwellings</i>	15	—	40	—	—	18	465	538
heraf i huse for 1 eller 2 familier <i>in 1-2 family houses</i>	—	—	—	—	—	—	—	—
Tilvejebringelsesomkostninger <i>raising costs</i> ... 1000 kr.	3 839	616	16 951	7 457
heraf grundværdi <i>ground value</i>	396	42	1 287	632
Statstilskud <i>contribution from Nat. Gov.</i>	—	454	7 443	1 463
Prioritetslån <i>loans on mortgage</i>	2 424	150	5 550	2 664
B. Det sociale og private byggeri <i>private enterprise</i>								
Antal lejligheder bygget med kommunal støtte <i>number of dwellings built with municipal support</i>	—	148	70	—	669	982	1 312	1 099
heraf i huse for 1 eller 2 familier <i>in 1-2 family houses</i>	—	—	—	—	—	—	1	—
Kommunens direkte tilskud, lån og garantier <i>direct municipal grants, loans and guarantees</i>	—	703	ca. 74	—	6 954	3 566	13 090	8 344
heraf { direkte tilskud <i>grants</i>	—	—	—	—	316	—	—	—
of { lån <i>loans</i>	—	—	ca. 74	—	—	—	—	1 361
which { garanti for lån <i>guarantees</i>	—	703	—	—	6 638	3 566	13 090	6 983
Gentofte²								
Det sociale og private byggeri <i>private enterprise</i>								
Antal lejligheder bygget med kommunal støtte <i>number of dwellings built with municipal support</i>	—	—	—	—	63	908	1 025	967
heraf i huse for 1 eller 2 familier <i>in 1-2 family houses</i>	—	—	—	—	63	77	4	404
Kommunens direkte tilskud, lån og garantier <i>direct municipal grants, loans and guarantees</i>	—	59	—	—	212	4 103	4 100	1 716
heraf { direkte tilskud <i>grants</i>	—	—	—	—	—	—	300	—
of { lån <i>loans</i>	—	—	—	—	—	—	200	—
which { garanti for lån <i>guarantees</i>	—	59	—	—	212	4 103	3 600	1 716

¹ For ikke fuldførte lejligheder er beløbet kalkulatorisk. ² I Gentofte kommune er der kun udført kommunalt byggeri i perioden 1941/42-1945/46, hvor der opførtes 65 lejligheder, tilvejebringelsesomkostningerne for disse var 792 000 kr., og prioritetslåne beløb sig til 120 000 kr.

ANM. 1. Da tallene er opgjort efter bevillingsår, kan den omstændighed, at en bevilling er udnyttet i et andet år end bevillingsåret eller eventuelt slet ikke er blevet udnyttet, medføre en vis usikkerhed i opgørelsen.

ANM. 2. Husvilde- og pensionistboliger er ikke medregnet i nærværende tabel. Angående kommunernes pensionistboliger henvises der til tabel 164, s. 130.

TABEL 88.

Ejendoms- og grundskyldvurderingen pr. 1. august 1965.

Evaluation for ground and real estate taxes 1st August, 1965.

København	Antal ejendomme number of premises	Ejendoms- værdi total value	Areal area	Grundværdi <i>land value</i>	
				i alt total	i pct. af ejendoms- værdi in per cent of total value
A. Almindelige private ejendomme <i>general private premises</i>					
Ejendomme udelukkende til beboelse <i>purely residential premises</i>		1000 kr.	ha	1000 kr.	pct.
1 lejlighed <i>dwelling</i>	12 731	1 771 581	751,8	451 348	25,5
2 lejligheder <i>dwelling</i> s	4 099	596 188	231,7	147 714	24,8
3 » »	1 573	162 677	36,4	35 115	21,6
4 » » og derov. <i>dwelling</i> s and more ..	2 904	1 908 237	420,6	464 431	24,3
I alt total ..	21 307	4 438 683	1 440,5	1 098 608	24,8
Forretningsejendomme med beboelse <i>trade and residential premises</i>	6 964	5 474 778	709,4	1 847 439	33,7
I alt almindelige private ejendomme <i>general private premises, total</i>	28 271	9 913 461	2 149,9	2 946 047	29,7
B. Forretningsejendomme uden beboelse <i>business premises with no residence</i>	802	2 309 985	107,8	752 400	32,6
C. Samtlige statsejendomme <i>National Government premises</i>	250	1 326 836	643,0	671 554	50,6
D. Kommunale ejendomme <i>municipal premises</i>					
1. beboelses- og forretningsejendomme <i>residential and business premises</i>	719	414 826	101,5	127 903	30,8
2. øvrige kommunale ejendomme <i>other municipal premises</i>	400	1 233 678	772,9	552 055	44,7
E. Fabriker og lagerbygninger <i>factories and warehouses</i>	1 013	2 076 257	464,6	563 035	27,1
F. Gartnerier og havebrug <i>horticulture</i>	4	1 330	2,1	1 018	76,5
G. Sommerhuse <i>summerhouses</i>	231	13 173	23,2	10 602	80,5
H. Ubebyggede grunde <i>sites</i>	709	221 337	428,8	220 295	99,5
I. Andre ejendomme ¹ <i>other premises</i>	1 589	1 633 953	489,0	510 899	31,3
I alt total 1965 ..	33 988	19 144 836	5 182,8 ¹	6 355 808	33,2
» » » 1960 ..	34 743	11 232 288	5 057,8 ¹	3 334 329	29,7
Frederiksberg					
A. Almindelige private ejendomme					
Ejendomme udelukkende til beboelse					
1 lejlighed	1 352	306 205	78,6	85 655	28,0
2 lejligheder	313	58 532	18,0	21 860	37,3
3 »	68	23 165	5,4	7 957	34,3
4 » » og derover	842	558 187	87,8	148 400	26,6
I alt ..	2 575	946 089	189,8	263 872	27,9
Forretningsejendomme med beboelse	1 324	1 032 388	140,9	322 410	31,2
I alt almindelige private ejendomme	3 899	1 978 477	330,7	586 282	29,6
B. Forretningsejendomme uden beboelse ..	61	140 065	8,2	21 823	15,6
C. Samtlige statsejendomme	62	137 773	34,4	62 588	45,4
D. Kommunale ejendomme					
1. beboelses- og forretningsejendomme	40	40 160	8,4	13 643	34,0
2. øvrige kommunale ejendomme	144	232 024	82,1	114 256	49,2
E. Fabriker og lagerbygninger	116	243 147	59,3	90 910	37,4
F. Gartnerier og havebrug	—	—	—	—	—
G. Sommerhuse	—	—	—	—	—
H. Ubebyggede grunde	40	11 521	7,3	9 144	79,4
I. Andre ejendomme ¹	236	150 592	33,8	54 643	36,3
I alt 1965 ..	4 598	2 933 759	564,2 ¹	953 289	32,5
» » 1960 ..	4 591	1 767 078	556,7 ¹	498 191	28,2

¹ Forskellige parkarealer er ikke inddraget under vurderingen.

(fortsættes)

TABEL 88 (fortsat). **Ejendoms- og grundskyldvurderingen pr. 1. august 1965.***Evaluation for ground and real estate taxes 1st August, 1965.*

Gentofte	Antal ejendomme number of premises	Ejendoms- værdi total value	Areal area	Grundværdi land value	
				i alt total	i pct. af ejendoms- værdi in per cent of total value
A. Almindelige private ejendomme <i>general private premises</i>					
Ejendomme udelukkende til beboelse <i>purely residential premises</i>		1000 kr.	ha	1000 kr.	pct.
1 lejlighed <i>dwelling</i>	10 826	2 428 812	917,7	902 101	37,1
2 lejligheder <i>dwelling</i> s	1 353	280 235	121,7	118 582	42,3
3 » »	133	36 848	24,5	17 362	47,1
4 » » og derov. <i>dwelling</i> s and more	455	363 332	92,6	106 441	29,3
I alt total	12 767	3 109 227	1 156,5	1 144 486	36,8
Forretningsejendomme med beboelse <i>trade and residential premises</i>	705	561 500	145,8	192 517	34,3
I alt almindelige private ejendomme <i>general private premises, total</i>	13 472	3 670 727	1 302,3	1 337 003	36,4
B. Forretningsejendomme uden beboelse <i>business premises with no residence</i>	80	74 665	19,8	25 573	34,3
C. Samtlige statsejendomme <i>National Government premises</i>	58	58 467	110,5	26 808	45,9
D. Kommunale ejendomme <i>municipal premises</i>					
1. beboelses- og forretningsejendomme <i>residential and business premises</i>	36	11 796	4,7	4 907	41,6
2. øvrige kommunale ejendomme <i>other municipal premises</i>	114	239 524	212,3	93 255	38,9
E. Fabriker og lagerbygninger <i>factories and warehouses</i>	74	79 745	22,0	19 834	24,9
F. Gartnerier og havebrug <i>horticulture</i>	3	493	0,4	472	95,7
G. Sommerhuse <i>summerhouses</i>	65	6 474	5,8	5 231	80,8
H. Ubebyggede grunde <i>sites</i>	389	50 895	70,9	50 641	99,5
I. Andre ejendomme ¹ <i>other premises</i>	557	174 131	201,3	64 722	37,2
I alt total 1965	14 848	4 366 917	1 950,0 ¹	1 628 446	37,3
» » » 1960	14 450	2 242 193	1 919,4 ¹	684 150	30,5
Hovedstaden					
A. Almindelige private ejendomme					
Ejendomme udelukkende til beboelse					
1 lejlighed	24 909	4 506 598	1 748,1	1 439 104	31,9
2 lejligheder	5 765	934 955	371,4	288 156	30,8
3 » »	1 774	222 690	66,3	60 434	27,1
4 » » og derover	4 201	2 829 756	601,0	719 272	25,4
I alt	36 649	8 493 999	2 786,8	2 506 966	29,5
Forretningsejendomme med beboelse	8 993	7 068 666	996,1	2 362 366	33,4
I alt almindelige private ejendomme	45 642	15 562 665	3 782,9	4 869 332	31,3
B. Forretningsejendomme uden beboelse	943	2 524 715	135,8	799 796	31,7
C. Samtlige statsejendomme	370	1 523 076	787,9	760 950	50,0
D. Kommunale ejendomme					
1. beboelses- og forretningsejendomme	795	466 782	114,6	146 453	31,4
2. øvrige kommunale ejendomme	658	1 705 226	1 067,3	759 566	44,5
E. Fabriker og lagerbygninger	1 203	2 399 149	545,9	673 779	28,1
F. Gartnerier og havebrug	7	1 823	2,5	1 490	81,7
G. Sommerhuse	296	19 647	29,0	15 833	80,6
H. Ubebyggede grunde	1 138	283 753	507,0	280 080	98,7
I. Andre ejendomme ¹	2 382	1 958 676	724,1	630 264	32,2
I alt 1965	53 434	26 445 512	7 697,0 ¹	8 937 543	33,8
» » » 1960	53 784	15 241 559	7 533,9 ¹	4 516 670	29,6

¹ Se noten side 72.

TABEL 89.

**Ejendoms- og grundskyldvurderingen pr. 1. august 1965
i Københavns skyldkredse.**

Evaluation for ground and real estate taxes 1st August, 1965, in Copenhagen by assessment districts.

København	Stats- og komm. ejend. m. fritag. for skat state and municipal premises exempted from tax	Kommunale beboelses- og forretnings-ejendomme municipal residential and trade premises	Private beboelses-ejendomme private residential premises	Kontor- og forretnings-ejend. med beboelse trade and residential premises	Kontor- og forretnings-ejend. uden beboelse business premises with no residence	Fabriks- og lagerbygninger factories and warehouses	Ubebyggede grunde sites	Øvrige ejendomme other premises	I alt 1965 total	I alt 1960 total
Antal ejendomme <i>number of premises</i>										
Toldbodens skyldkreds.....	65	23	170	683	74	99	20	215	1 349	1 354
Børsens »	79	35	18	741	336	16	8	33	1 266	1 289
Voldkvarterernes »	47	6	596	504	78	2	9	117	1 359	1 392
Vesterbro »	70	119	538	822	30	140	35	149	1 903	1 943
Valby »	49	164	3 469	319	44	112	87	82	4 326	4 328
Nørrebro »	76	72	746	1 268	43	106	8	316	2 635	2 703
Østerbro »	68	15	1 111	850	56	61	45	203	2 409	2 521
Sundby Østre »	37	25	2 615	471	24	165	93	96	3 526	3 563
» Vestre »	51	39	2 132	249	22	66	149	184	2 892	3 124
Utterslev »	45	69	2 313	249	39	165	110	113	3 103	3 299
Brønshøj »	26	1	2 527	285	18	11	19	37	2 924	2 917
Husum »	23	146	2 580	219	18	22	81	232	3 321	3 342
Vanløse »	14	5	2 492	304	20	48	45	47	2 975	2 968
I alt total...	650	719	21 307	6 964	802	1 013	709	1 824	33 988	34 743
Ejendomsværdi <i>total value</i>	mill. kr.	mill. kr.	mill. kr.	mill. kr.	mill. kr.	mill. kr.	mill. kr.	mill. kr.	mill. kr.	mill. kr.
Toldbodens skyldkreds.....	260	14	83	611	265	290	8	322	1 853	1 182
Børsens »	321	8	6	562	997	31	2	67	1 994	1 239
Voldkvarterernes »	440	8	139	517	698	14	32	278	2 126	1 248
Vesterbro »	242	79	178	757	88	221	28	151	1 744	1 035
Valby »	142	14	797	209	68	374	28	48	1 680	936
Nørrebro »	417	68	230	772	36	315	1	336	2 175	1 366
Østerbro »	210	36	326	755	72	167	19	185	1 770	1 012
Sundby Østre »	59	41	437	328	7	237	15	21	1 145	651
» Vestre »	222	10	363	137	30	53	36	58	909	455
Utterslev »	158	104	620	295	22	295	33	106	1 633	943
Brønshøj »	19	0	424	134	10	2	1	13	603	342
Husum »	56	29	397	229	7	48	15	47	828	454
Vanløse »	15	4	439	169	10	29	3	16	685	369
I alt total...	2 561	415	4 439	5 475	2 310	2 076	221	1 648	19 145	11 232
heraf grundværdi <i>of which land value</i>	mill. kr.	mill. kr.	mill. kr.	mill. kr.	mill. kr.	mill. kr.	mill. kr.	mill. kr.	mill. kr.	mill. kr.
Toldbodens skyldkreds.....	173	8	22	226	62	104	8	117	720	408
Børsens »	135	7	3	287	377	7	2	22	840	519
Voldkvarterernes »	237	3	47	231	219	2	32	113	884	438
Vesterbro »	104	25	40	261	16	71	28	54	599	320
Valby »	79	4	200	60	20	104	28	20	515	243
Nørrebro »	134	24	49	242	11	59	1	86	606	373
Østerbro »	99	10	94	224	21	39	19	45	551	249
Sundby Østre »	24	10	99	73	3	72	15	8	304	158
» Vestre »	169	5	82	37	6	23	36	18	376	159
Utterslev »	39	23	134	74	6	61	32	11	380	216
Brønshøj »	8	0	117	37	4	1	1	3	171	77
Husum »	19	6	97	51	3	12	15	18	221	94
Vanløse »	4	3	115	44	4	8	3	8	189	80
I alt total...	1 224	128	1 099	1 847	752	563	220	523	6 356	3 334

ANM. Områderne for de forskellige skyldkredse er følgende: Toldbodens skyldkreds omfatter roderne 19-38 og 236-242, Børsens skyldkreds roderne 1-18, Voldkvarterernes skyldkreds roderne 39-57, Vesterbro skyldkreds roderne 137-162 samt del af 163, Valby skyldkreds roderne 164-183 samt del af rode 163, Nørrebro skyldkreds roderne 92-122, 124-129, 131-136 samt del af roderne 90, 123 og 130, Østerbro skyldkreds roderne 58-89, 91 samt del af 90, Sundby Østre skyldkreds roderne 253-274, Sundby Vestre skyldkreds roderne 243-252, Utterslev skyldkreds roderne 207-235 samt del af roderne 123 og 130, Brønshøj skyldkreds roderne 198-206, Husum skyldkreds roderne 192-197 og Vanløse skyldkreds roderne 184-191. Angående grænserne for de enkelte roder henvises til kortet bag i bogen.

IV. Meteorologiske forhold. *Meteorology.*

TABEL 90. Vejrforholdene i København i de enkelte måneder i 1965 og 1964.

Weather conditions in Copenhagen in the months of 1965 and 1964.

Luftens temperatur ¹ temperature Celsius	Januar January	Februar February	Marts March	April April	Maj May	Juni June	Juli July	August August	Sep- tember September	Oktober October	Novem- ber November	Decem- ber December	Hele året the year
Middel mean													
1965	1,7	÷ 0,5	1,8	6,5	9,9	15,8	14,5	15,7	14,3	9,9	2,6	1,3	7,8
1964	0,9	0,2	0,1	7,9	12,7	15,8	16,1	15,9	13,6	8,9	6,1	2,5	8,4
Normal	÷ 0,1	÷ 0,3	1,6	5,9	11,4	15,2	17,0	15,9	12,7	8,3	4,1	1,5	7,8
Absolut højest highest													
1965	6,4	6,9	18,4	16,9	19,2	23,2	24,2	23,3	21,5	17,9	12,2	7,2	24,2
1964	6,4	8,2	7,4	20,0	23,0	26,6	24,7	29,1	23,0	15,7	10,8	10,5	29,1
Normal	6,7	6,8	11,2	17,5	24,2	26,8	27,7	26,1	22,3	16,9	10,8	7,9	28,9
Absolut lavest lowest													
1965	÷ 5,2	÷ 9,6	÷ 7,7	÷ 0,1	2,6	6,8	7,6	9,0	8,3	3,2	÷ 7,1	÷ 6,0	÷ 9,6
1964	÷ 5,0	÷ 8,4	÷ 5,8	÷ 1,2	4,5	7,2	8,1	7,4	3,6	0,5	÷ 0,4	÷ 5,3	÷ 8,4
Normal	÷ 9,4	÷ 9,9	÷ 7,1	÷ 2,7	1,2	5,3	8,2	7,4	2,8	÷ 1,6	÷ 4,6	÷ 7,7	÷ 12,6
Antal frostdage¹ days with frost													
1965	14	24	16	1	—	—	—	—	—	—	15	17	87
1964	18	22	26	3	—	—	—	—	—	—	3	17	89
Normal	20,9	20,3	17,3	6,1	0,6	—	—	—	0,2	3,0	8,0	14,7	91,1
Nedbør¹ precipitation													
1965 { mm	51	17	17	68	54	48	120	25	81	13	52	102	648
{ antal dage days ..	20	11	12	19	13	11	22	9	12	5	14	20	168
1964 { mm	22	21	8	41	39	54	39	66	50	54	33	66	493
{ antal dage days ..	14	13	4	12	15	15	20	14	14	10	14	17	162
Normal { mm	38	31	37	41	41	47	61	76	50	56	47	54	579
average { antal dage days ..	15	13	15	14	12	12	14	17	14	16	16	18	176
Luftryk² mm atmospheric pressure													
1965	755,3	763,4	761,6	758,1	760,7	759,7	755,9	760,0	757,7	765,7	756,6	748,7	758,6
1964	769,8	761,7	766,9	760,3	762,1	761,1	760,9	759,7	760,8	762,3	759,7	758,4	762,0
Normal	761,5	760,5	759,1	760,0	761,6	760,7	759,5	759,2	761,3	760,6	760,4	759,0	760,3
Solskinstimer³ hours with sunshine													
1965	16	77	117	83	213	240	160	218	145	116	46	3	1 434
1964	32	66	77	126	221	213	155	191	154	97	30	21	1 383
Normal	37	63	130	170	256	257	252	229	165	95	43	26	1 723
Vindhyppighed⁴ frequency of wind in per cent 1965 i %													
Nord North	5	20	10	8	8	11	4	3	1	6	4	4	7
Nordøst North-East	10	11	9	9	3	7	8	5	2	2	25	6	8
Øst East	13	4	6	19	19	8	11	2	14	9	15	15	11
Sydøst South-East	9	7	10	21	24	11	2	12	13	6	6	16	12
Syd South	12	3	27	9	7	11	9	16	15	7	9	11	11
Sydvest South-West	27	5	8	6	5	14	26	25	27	26	16	22	17
Vest West	12	14	19	14	18	28	34	26	23	22	21	17	21
Nordvest North-West	9	35	10	10	11	6	2	6	1	8	4	9	9
Stille calm	3	1	1	4	5	4	4	5	4	14	0	0	4
Tilsammen total...	100	100	100	100	100	100	100	100	100	100	100	100	100
Middelvindstyrke⁴ mean force of the wind (0-12)													
1965	3,2	3,1	2,1	2,6	2,4	2,2	2,1	1,5	2,7	1,9	3,5	3,2	2,5
1964	2,7	3,5	3,1	2,0	2,2	2,3	2,0	2,2	2,3	2,0	3,7	2,6	2,6
Normal	3,1	3,0	2,6	2,7	2,3	2,5	2,4	2,5	2,7	3,1	3,2	3,1	2,8

¹ Efter iagttagelser ved landbohøjskolen, der ligger 9 meter over havets overflade. ² Efter iagttagelser ved meteorologisk institut. ³ Efter iagttagelser ved toldboden. ⁴ Efter iagttagelser ved Nordre Røse fyr og fra novbr. 1963 ved Langelinie.

ANM. 1. Som „normal“ er i almindelighed anvendt gennemsnittet af årene 1886-1925 (for luftryk dog 1876-1925, for antallet af solskinstimer 1926-1950 og for middelvindstyrke 1923-1942).

ANM. 2. Københavns observatorium ligger på 55° 41' nordlig bredde og 12° 35' østlig længde.

ANM. 3. I vinteren 1965-66 var der is i Københavns havn i 32 dage og i 1964-65 i 11 dage.

V. Erhvervsforhold m. m. *Manufacturing, commerce, etc.*TABEL 91. Udskænkingssteder for drikkevarer i København og på Frederiksberg.
Licensed places in Copenhagen and Frederiksberg.

Antal udskænkingssteder	Med stærke drikke <i>with alcohol licence</i>				Uden stærke drikke <i>without alcohol licence</i>			
	København		Frederiksberg		København		Frederiksberg	
	1/1 1966	1/1 1965	1/1 1966	1/1 1965	1/1 1966	1/1 1965	1/1 1966	1/1 1965
Almindelige beværetninger <i>restaurants, bars, etc.</i>	707	726	90	87	148	157	19	19
Konditorier <i>cafés, tea-rooms</i>	5	3	1	1	28	32	8	9
Foreningsbeværetninger <i>clubs</i>	32	34	4	6	16	19	4	5
Hoteller uden beværetteret <i>hotels without restaurants</i>	29	38	1	2	48	45	—	1
» med beværetteret <i>hotels with restaurants</i>	35	35	5	4	13	14	—	—
I alt total..	808	836	101	100	253	267	31	34

ANM. Den 1. januar 1966 fandtes i København 4 kaffevogne, 205 pølsevogne, 10 smørrebrødsvogne og 76 iskagevogne, de tilsvarende tal pr. 1. januar 1965 var 6, 214, 9 og 77.

TABEL 92. Næringsadkomster. *Trade licences.*

1. Antal udstedte næringsadkomster	København		Frederiksberg		Gentofte	
	1964-65	1963-64	1964-65	1963-64	1964-65	1963-64
A. Personer <i>persons</i>						
Næringsbreve til <i>licences to</i> industrivirksomheder <i>industry</i>	98	87	8	22	13	19
håndværk <i>handicraft</i>	715	744	159	137	86	113
engros handel <i>wholesale trade</i>	183	165	3	7	16	4
detailhandel <i>retail trade</i>	904	847	205	204	137	128
mægler, vekslerforr. m. m. <i>broker, stock-broker, etc.</i>	68	56	16	14	12	15
vognmandsforretninger <i>haulage-contractor</i>	316	307	88	74	50	34
I alt total...	2 284	2 206	479	458	314	313
Vandrebrev på handel og opkøb <i>licences for</i> <i>trading and buying</i>	35	57	—	—	—	—
Bevillinger til <i>licences to</i> beværetning, gæstgiveri og konditori <i>licences to inn-</i> <i>keeper and confectioner</i>	80	79	12	5	7	7
stadetilladelse iflg. § 23 <i>licences for stands in streets, etc.</i>	33	38	—	—	—	6
legitimationsbevis <i>certificate of identification</i>	—	—	1	1	—	—
A. i alt total...	2 432	2 380	492	464	321	326
heraf kvinder <i>females</i>	584	593	107	107	71	62
B. Aktieselskaber og foreninger <i>companies and associations</i>						
Næringsbreve til <i>licences to</i> industrivirksomheder <i>industry</i>	45	51	8	8	5	2
håndværk <i>handicraft</i>	41	50	10	10	5	2
engros handel <i>wholesale trade</i>	88	102	—	—	—	—
detailhandel <i>retail trade</i>	79	74	38	27	23	14
mægler, vekslerforr. m. m. <i>broker, stock-broker, etc.</i>	5	11	—	—	—	1
vognmandsforretninger <i>haulage-contractor</i>	—	—	—	—	—	1
I alt total...	258	288	56	45	33	20
Bevillinger til <i>licences to</i> beværetning, gæstgiveri og konditori <i>licences to inn-</i> <i>keeper and confectioner</i>	12	7	—	2	—	1
stadetilladelse iflg. § 23 <i>licences for stands in streets, etc.</i>	—	—	—	—	—	—
legitimationsbevis <i>certificate of identification</i>	—	1	1	—	—	—
B. i alt total...	270 ¹	296 ²	57 ³	47 ³	33 ⁴	21 ⁵
A + B tilsammen total...	2 702	2 676	549	511	354	347
heraf næringsadkomster, der omfatter flere næringer <i>trade li-</i> <i>ences for several trades</i>	57	60	6	9	2	8
C. Sønæringsbeviser ⁶ <i>maritime trading certificates</i>	38	72	2	2	1	1
2. Deponerede næringsbeviser og bevillinger <i>licences deposited</i>	1 471	1 567	65	48	58	80
3. Næringsbreve og bevillinger udleveret på ny <i>licences deposited and re-issued</i>	29	31	—	—	1	1

¹ Heraf 7 foreninger. ² Heraf 8 foreninger. ³ Heraf 1 forening. ⁴ Heraf ingen foreninger. ⁵ Heraf 2 foreninger. ⁶ I henh. til lov om skibes bemanning af 7. juni 1958. Tallene for København vedrører kalenderårene 1964 og 1963.

TABEL 93. Personellet i de større industrivirksomheder i hovedstaden i 1963.¹*The personnel of the major establishments of manufacturing in the capital, 1963.*

Gruppe nr. ²	Industrierne the industries	Antal virksomheder number of establishments	Antal funktionærer number of employees	Antal arbejdere number of wage-earners			Lønudgift til total wages and salaries paid		
				Mænd males	Kvinder females	I alt total	Funktionærer employees	Arbejdere wage-earners	
20	Næringsmiddelindustri <i>food industry</i>						mill.kr.	mill.kr.	
201, 203	Virksomheder som tilbereder kød, fisk, frugt og grønt <i>preparation and canning of meat, fruit, and vegetables</i>	55	1346	1742	717	2459	28,2	43,1	
204	Iscremefabrikker m. m. <i>ice-cream production etc.</i>	4	62	74	51	125	1,2	2,0	
202	Møller <i>grain mills</i>	5	25	92	14	106	0,8	1,8	
205	Brød- og kiksfabrikker <i>bread and biscuit factories</i>	17	265	720	524	1244	5,9	18,7	
206	Sukkerfabrikker og -raffinaderier, chokolade- og sukkervarefabrikker, <i>sugar factories and refineries, manufacture of chocolate and sugar confectionery</i>	20	557	741	1028	1769	12,7	23,2	
207-08	Kaffesurrogatfabrikker m. m. <i>coffee-substitute factories, etc.</i>	8	144	115	38	153	3,9	2,4	
209 a	Margarinefabrikker m. m. <i>margarine factories, etc.</i>	4	74	81	25	106	2,2	1,7	
209 b	Andre fabrikker <i>other factories</i>	7	133	68	74	142	3,8	2,0	
209 c	I alt total 1963	120	2606	3633	2471	6104	58,7	94,9	
	» » » 1962	120	2482	3701	2738	6439	52,9	94,5	
21	Drikkevareindustri <i>beverage industry</i>	I alt total 1963	11	1592	4599	1669	6268	52,7	112,1
	» » » 1962	11	1600	4755	1611	6366	49,3	106,0	
22	Tobaksfabrikker <i>tobacco factories</i>	I alt total 1963	9	293	666	1543	2209	7,5	30,8
	» » » 1962	10	809	739	1458	2197	19,5	29,6	
23	Tekstilindustri <i>textile industry</i>								
231 a, b	Bomulds- og uldindustri ⁴ <i>cotton and wool industry</i>	10	214	321	626	947	4,9	12,1	
231 c	Andre væverier m. m. <i>miscellaneous weaving, etc.</i>	25	270	336	492	828	5,4	11,0	
232	Trikotagefabrikker <i>knitting mills</i>	17	310	127	857	984	7,4	11,6	
233-39	Rebsslagerier og fiskeknetfabrikker m. m. <i>rope-walks and fishing-net factories, etc.</i>	4	178	354	284	638	4,8	9,9	
	I alt total 1963	56	972	1138	2259	3397	22,5	44,6	
	» » » 1962	57	938	1225	2314	3539	20,2	43,2	
24	Fodtøjs- og beklædningsindustri <i>footwear and clothing industry</i>								
241	Skotøjsfabrikker m. m. <i>footwear factories, etc.</i>	55	576	876	1397	2273	11,6	30,0	
243 a 1	Herrekonfektionsfabrikker <i>manufacture of men's clothing</i>	60	767	558	2465	3023	17,0	39,9	
243 a 2	Damekonfektionsfabrikker <i>manufacture of women's clothing</i>	92	608	196	1811	2007	12,0	30,8	
243 a 3	Tilvirkning af underbeklædning <i>manufacture of underwear</i>	49	489	49	1469	1518	10,6	16,6	
243 b	Hattefabrikker og buntmagerier <i>hat and furriery factories</i>	30	307	131	365	496	5,3	6,8	
243 c	Handskefabrikker <i>glove factories</i>	11	56	46	120	166	0,8	3,2	
243 d	Andre fabrikker i konfektionsindustrien <i>miscell. apparel manufacturing</i>	4	30	9	46	55	0,4	0,7	
244	Tilvirkning af forskellige færdige tekstilvarer <i>manufacture of various fabricated textiles</i>	18	211	160	320	480	4,3	6,3	
	I alt total 1963	319	3044	2025	7993	10018	62,0	134,3	
	» » » 1962	318	3188	2201	8434	10635	59,5	132,7	
25	Trævareindustri (undt. møbelfremst.) <i>industry of wood articles (except manufacture of furniture)</i>								
251, 1-2	Savværker og pakkassefabrikker <i>sawmills, packing-case factories</i> ...	8	32	151	16	167	0,8	2,5	
251, 3	Maskinsnedkerier <i>wood-working factories</i>	38	216	1111	11	1122	4,4	22,1	
251, 4	Trævarefabrikker <i>manufacture of wood articles</i>	9	37	82	22	104	0,5	1,7	
258	Korkvarefabrikker <i>manufacture of cork products</i>	3	23	52	51	103	0,6	1,5	
	I alt total 1963	58	308	1396	100	1496	6,3	27,8	
	» » » 1962	64	375	1581	149	1730	8,1	29,7	

¹ Tabellens tal er baseret på en foreløbig opgørelse.² Grupper i FN's *International standard industrial classification*.³ Inkl. løn til hjemmear-bejdere. ⁴ Heraf i bomuldsspinderi.

ANM. Tabellen omfatter som hovedregel kun virksomheder med over 5 arbejdere.

(fortsættes)

TABEL 93 (fortsat). **Personellet i de større industrivirksomheder i hovedstaden i 1963.¹**
The personnel of the major establishments of manufacturing in the capital, 1963.

Gruppe nr. ²	Industrierne <i>the industries</i>	Antal virksomheder <i>number of establishments</i>	Antal funktionærer <i>number of employees</i>	Antal arbejdere <i>number of wage-earners</i>			Lønudgift til <i>total wages and salaries paid</i>	
				Mænd <i>males</i>	Kvinder <i>females</i>	I alt <i>total</i>	Funktionærer <i>employees</i>	Arbejdere <i>wage-earners</i>
26	Fremstilling af møbler <i>manufacture of furniture</i> I alt total 1963	24	94	396	16	412	mill.kr. 1,8	mill.kr. 6,4
	» » » 1962	25	93	418	14	432	1,7	6,1
27	Papirindustri <i>paper industry</i> I alt total 1963	78	1151	1731	1338	3069	28,6	45,9
	» » » 1962	80	1216	1738	1470	3208	27,8	44,2
28	Grafisk industri <i>graphic industry</i> I alt total 1963	232	4213	8002	1729	9731	111,8	192,0
	» » » 1962	223	4297	7839	1482	9321	105,8	173,9
29	Tilvirkning af læder og lædervarer (undt. skotøj) <i>industry of leather and leather products (except footwear)</i>							
291	Garverier <i>tanneries</i>	4	67	194	12	206	1,7	3,6
292	Forskellige lædervarefabrikker <i>manufacture of various leather products</i>	35	179	205	432	637	3,3	8,0
	I alt total 1963	39	246	399	444	843	5,0	11,6
	» » » 1962	41	249	414	432	846	4,6	11,4
30	Gummiindustri <i>rubber industry</i> I alt total 1963	9	236	472	147	619	4,5	9,2
	» » » 1962	9	250	459	148	607	4,3	8,8
31	Kemisk industri <i>chemical industry</i>							
311 a-c	Tilvirkning af primære kemiske produkter, herunder superfosfat <i>manufact. of essential chemical products, incl. superphosphate</i>	5	482	164	1	165	12,4	2,8
312 a-b	Oliemøller, destruktionsanstalter, talgmelterier m. m. <i>oil-seed crushing mills, meat and bone-meal fact.</i>	4	315	717	50	767	8,7	14,9
319 a	Sæbe- og sodafabrikker <i>soap and soda factories</i>	23	652	333	474	807	14,6	10,2
319 b	Farvefabrikker <i>dye-stuff factories</i>	14	1076	668	140	808	27,4	14,1
319 c	Andre fabrikker <i>other factories</i>	52	1864	1045	1202	2247	49,8	31,6
	I alt total 1963	98	4389	2927	1867	4794	112,9	73,6
	» » » 1962	104	4063	3074	2046	5120	98,8	73,2
32	Tilvirkn. af olie- og kulprodukter <i>manufac. of oil and coal prod.</i>							
321	Mineralolieraffinaderier <i>mineral-oil refineries</i>	4	131	172	7	179	3,8	3,2
329	Tagpap- og asfaltemulsionsfabr. m. m. <i>mft. of tar and asphalt prod. etc.</i>	8	153	160	2	162	4,3	3,5
	I alt total 1963	12	284	332	9	341	8,1	6,7
	» » » 1962	13	289	311	6	317	7,6	5,9
33	Sten-, ler- og glasindustri <i>stone, clay, and glass industry</i>							
332	Glasværker m. m. <i>glass-works, etc.</i>	11	139	436	31	467	2,8	7,9
333	Porcelæns- og fajancefabrikker m. m. <i>porcelain and faience factories, etc.</i>	8	438	1122	966	2088	11,3	32,2
339 a, b	Andre fabrikker <i>other factories</i>	16	196	460	36	496	8,6	10,0
	I alt total 1963	35	773	2018	1033	3051	22,7	50,1
	» » » 1962	36	835	2118	1053	3171	21,1	47,9
34	Jern- og metalværker <i>metal works</i> I alt total 1963	5	172	501	19	520	5,6	9,0
	» » » 1962	6	293	602	28	630	7,5	9,8
35	Tilvirkning af jern- og metalvarer <i>manufacture of metal products</i>							
351	Forniklings- og galvaniseringsanstal. m. m. <i>nickel plating and galv.</i>	25	109	373	65	438	2,1	7,3
352	Metallvarefabrikker <i>manufacture of non-ferrous metal products</i>	75	508	1090	664	1754	15,2	24,4
353	Blikvarefabrikker <i>manufacture of tin products</i>	26	501	1223	904	2127	12,4	30,2
354-59	Jernvarefabrikker m. m. <i>manufacture of hardware, etc.</i>	70	847	2517	364	2881	22,2	47,9
	I alt total 1963	196	1965	5203	1997	7200	51,9	109,8
	» » » 1962	212	2136	5442	1887	7329	49,0	105,7

¹, ² og ³ se noterne side 79.

ANM. Se anm. s. 79.

TABEL 93 (fortsat). **Personellet i de større industrivirksomheder i hovedstaden i 1963¹.**
The personnel of the major establishments of manufacturing in the capital, 1963.

Gruppe nr. ²	Industrierne the industries	Antal virksomheder number of establishments	Antal funktionærer number of employees	Antal arbejdere number of wage-earners			Lønudgift til total wages and salaries paid	
				Mænd males	Kvinder females	I alt total	Funktionærer employees	Arbejdere wage-earners
36	Maskinfabr., inkl. jernstøber. eng. works, incl. iron found. 1963 1962	119	1902	5658	248	5906	54,4	97,3
		118	2275	6078	210	6288	55,7	98,3
37	Tilvirkning af elektriske maskiner, apparater og udstyr manufacture of electrical machines, apparatus, and equipment	18	1053	1681	242	1923	28,9	29,0
371	Tilvirkning af elektriske maskiner manufacture of electrical machines							
372	Kabelfabriker og elektromekaniske fabriker manufacture of wires, cables, and electromechanical products	65	3161	4663	2840	7503	85,3	113,6
373		Tilvirkning af radiomateriel manufacture of radio equipment	20	856	931	1344	2275	20,9
374								
	I alt total 1963...	103	5070	7275	4426	11701	135,1	173,2
	» » 1962...	103	5139	7382	4770	12152	130,1	171,3
38	Tilvirkning af transportmidler manufac. of transport. equipment	5	1850	8672	75	8747	53,0	157,5
381	Jern- og træskibsværfter ship yards, wooden ship yards							
383	Automobil- og karrosserifabriker automobile factories, manufacture of automobile bodies	11	856	1361	68	1429	22,4	29,4
385	Cykle- og barnevognsfabriker bicycle factories, manufacture of perambulators	6	83	86	15	101	1,8	1,4
389								
	I alt total 1963...	22	2789	10119	158	10277	77,2	188,3
	» » 1962...	24	2875	10817	116	10933	74,6	187,8
39	Forskellig anden industri miscellaneous industries	23	165	243	73	316	3,7	4,2
391	Tilvirkning af forskellige instrumenter m. m. manufacture of various instruments							
392	Sølv- og elektropletvarefabriker silverware and electroplateware fact.	32	341	797	139	936	8,1	14,6
395	Pianofabriker m. m. piano factories	5	33	128	1	129	0,8	2,4
396	Forskellige fabriker miscellaneous factories	72	784	753	821	1574	17,3	23,0
399								
	I alt total 1963...	132	1323	1921	1034	2955	29,9	44,2
	» » 1962...	128	1352	2086	1094	3180	28,0	43,9
	Tilsammen total 1963...	1677	33422	60411	30500	90911	859,2	1461,8
	» » 1962...	1702	34754	62980	31460	94440	826,1	1423,9

¹ Tabellens tal er baseret på en foreløbig opgørelse af arbejdere.

² Grupper i FN's International standard industrial classification.

³ Inkl. løn til hjemme-

ANM. Tabellen omfatter som hovedregel kun virksomheder med over 5 arbejdere.

TABEL 94. **Brugsforeninger i hovedstaden. Co-operative societies in the capital.**

	HB ¹		Andre brugsforeninger ² other co-operative societies	
	1964-65	1963-64	1964	1963
Antal udsalg number of stores	398	322	6	6
Heraf selvbetjeningsbutikker of which with selfservice	237	171	5	2
Antal medlemmer members	269 735	204 336	1 539	1 278
Butikspersonale shop personnel	3 231	2 311	16	15
Andet fast ansat personale other personnel	2 005	1 309	2	3
	1000 kr.	1000 kr.	1000 kr.	1000 kr.
Samlet omsætning total turnover	721 207	573 091	4 783	4 159
Bruttoindtægt gross income	158 694	119 052	863	706
Omkostninger costs:				
Butikslønninger wages	51 900	41 415	341	321
Andre omkostninger other expenditure	77 946	49 943	387	271
Omkostninger i alt total costs	129 846	91 358	728	592
Nettooverskud net surplus	28 848	27 694	135	114

¹ HB (tidl. Hovedstadens brugsforening) er dannet i 1916 ved sammenslutning af 16 brugsforeninger i hovedstaden, men omfatter nu tillige udsalg i det øvrige land. ² Tallene omfatter Københavns, Valby Vænges, Gentoftes, Ørdrups, Vangede og omegns brugsforeninger samt Kollégianerbrugsforeningen.

TABEL 95.

Erhvervsvirksomheder fordelt på brancher
i København, Frederiksberg, Gentofte og hovedstaden den 2. juni 1958.
Trade establishments by branches in Copenhagen, Frederiksberg, Gentofte and the capital, 2nd June, 1958.

	København			Frederiksberg		
	Antal virksomheder establishments	Personel personnel	Samlet omsætning total turnover	Antal virksomheder establishments	Personel personnel	Samlet omsætning total turnover
Fremstillingsvirksomhed m. v. manufacturing, etc.						
			1000 kr.			1000 kr.
1 Mejerier, mælkekondens.fabr. m.v. <i>manuf. of dairy products</i> . . .	9	935	71 517	2	1 065	...
2 Bagerforretninger <i>bakers' shops</i>	590	3 792	117 458	98	688	20 548
3 Næringsmiddelindustri i øvrigt <i>other food industries</i>	277	9 743	836 195	39	1 029	49 135
4 Drikkevareindustri <i>beverage industries</i>	12	3 944	264 311	4	821	...
5 Tobaksindustri <i>tobacco manufactures</i>	59	2 154	375 482	9	334	15 510
6 Trikotagefabriker <i>knitting mills</i>	30	1 435	57 085	6	297	8 656
7 Tekstilindustri i øvrigt <i>other textile industries</i>	72	3 054	128 876	14	600	28 059
8 Skotøjsfabriker <i>manufacture of footwear</i>	107	3 851	132 997	11	484	16 826
9 Nådlerier, trækofabriker m.v. <i>closing shops, manuf. of clogs, etc.</i>	36	156	5 267	9	64	1 246
10 Skotøjsreparationsværksteder <i>repair of footwear</i>	531	719	11 016	93	124	1 854
11 Skrædderforretninger <i>tailors' shops</i>	444	1 349	27 065	115	248	4 852
12 Dameskrædderinder og syersker <i>dressmakers</i>	385	677	6 860	72	184	2 415
13 Herre- og damekonfektionsfabr. <i>manuf. of men's and women's ready-made clothing</i>	374	8 505	302 110	39	571	15 573
14 Fremst. af underbeklædning, skjorter <i>manuf. of undercl., shirts</i>	125	2 222	82 186	17	214	7 606
15 Buntmagerier <i>furriers</i>	126	651	25 167	20	52	1 509
16 Fremstilling af damehatte o. a. modevarer <i>manuf. of ladies' hats and other millinery</i>	108	603	15 890	30	94	1 612
17 Beklædningsindustri i øvrigt <i>other clothing industry</i>	92	648	21 402	7	20	670
18 Fremstilling af færdige tekstilvarer i øvrigt <i>other manuf. of made-up textile goods</i>	161	1 371	68 427	15	61	1 575
19 Træindustri (undt. møbler) <i>manuf. of wood except furniture</i>	242	1 283	46 528	41	257	10 039
20 Møbelsnedkerier og -fabriker <i>manufacture of furniture</i>	257	1 173	31 076	46	221	6 870
21 Møbelpolstrerforretninger <i>upholstering of furniture</i>	334	876	28 896	85	195	5 024
22 Møbelindustri i øvrigt <i>other furniture industry</i>	32	291	12 085	9	34	1 150
23 Papirindustri <i>manuf. of paper and paper products</i>	124	3 870	210 616	13	501	23 709
24 Bog- og offsettrykkerier m.v. <i>book and offset printing</i>	437	8 521	298 045	53	690	21 423
25 Bogbinderier og linieranstalter <i>bookbinding and ruling establishments</i>	179	1 720	34 526	23	247	4 382
26 Bog- og kunstforlag <i>art and book publishing</i>	91	1 920	105 763	15	144	6 738
27 Dag- og ugeblade <i>newspapers and periodicals</i>	57	4 987	275 254	7	69	10 314
28 Læderindustri <i>manuf. of leather and leather products</i>	101	1 562	69 355	21	164	7 597
29 Gummiindustri <i>rubber industry</i>	49	1 107	43 037	12	42	2 072
30 Kemisk industri <i>manuf. of chemicals and chemical products</i>	169	7 287	596 281	32	1 442	82 005
31 Fremstilling af olie og kulprodukter <i>manuf. of products of petroleum and coal</i>	12	287	19 999	—	—	—
32 Fremstilling af glas og porcelæn m.v. <i>manuf. of glass, china, etc.</i>	74	1 419	45 648	16	1 327	25 260
33 Betonstøberier <i>manufacture of concrete products</i>	16	324	24 735	4	105	5 406
34 Sten-, ler- og glasindustri i øvrigt <i>other manuf. of stone, clay and glass</i>	48	737	58 057	5	14	431
35 Jern- og metalværker m.v. <i>manufacture of iron and steel</i>	7	1 113	75 090	—	—	—
36 Forniklings-, galvaniseringsanstalter <i>plating and galvanizing establishments</i>	67	653	17 728	6	65	...
37 Metal- og blikvarefabriker m.v. <i>manuf. of non-ferrous metal products, etc.</i>	223	3 820	131 967	32	584	26 236
38 Jernvarefabriker <i>manufacture of ferrous metal products</i>	224	5 278	193 951	46	718	28 352
39 Anden fremst. af jern- og metalvarer <i>other manuf. of ferrous and non-ferrous prod.</i>	87	214	3 900	12	33	612
40 Fremst. af kontor- og symaskiner <i>manuf. of office and sewing machines</i>	41	473	19 673	3	5	...
41 Smede- og maskinværksteder <i>forges and engineering workshops</i> . .	205	778	16 980	35	123	3 746
42 Maskinfabriker <i>engineering works</i>	121	6 505	266 964	25	793	21 241
43 Elektromekaniske fabriker m.v. <i>manuf. of electrical machinery, etc.</i>	117	7 983	287 671	39	2 853	156 180
44 Fremst. og rep. af radio o.l. <i>manuf. and repair of radios, etc.</i> . . .	111	4 135	239 073	28	697	37 225
45 Fremstilling af skibe, jernbanemateriel m. v. <i>ship building, manuf. of railway equipment, etc.</i>	44	14 386	592 076	—	—	—
46 Fremstilling af biler, karrosserier m.v. <i>manuf. of motor vehicles and parts, etc.</i>	17	2 172	355 653	2	17	...
47 Autoreparations-, karrosseriværksteder m. v. <i>repair of motor vehicles and motor vehicles bodies</i>	317	1 883	65 443	68	301	11 917
48 Autolakerier <i>painting of motor vehicles</i>	63	260	4 642	14	48	...
49 Cykelreparationsværksteder <i>repair of bicycles</i>	263	347	6 956	38	55	1 549

(fortsættes)

ANM. Tilsvarende tal for hovedstadsområdet findes side 230 f.

(fortsættes)

TABEL 95 (fortsat).

Erhvervsvirksomheder fordelt på brancher

i København, Frederiksberg, Gentofte og hovedstaden den 2. juni 1958.

Trade establishments by branches in Copenhagen, Frederiksberg, Gentofte and the capital, 2nd June, 1958.

	Gentofte			Hovedstaden		
	Antal virksomheder establishments	Personel personnel	Samlet omsætning total turnover	Antal virksomheder establishments	Personel personnel	Samlet omsætning total turnover
<i>English translation, see page 80</i>			1000 kr.			1000 kr.
Fremstillingsvirksomhed m. v.						
1 Mejerier, mælkekondenseringsfabriker m. v.	4	200	...	15	2 200	162 777
2 Bagerforretninger	71	535	14 672	759	5 015	152 678
3 Næringsmiddelindustri i øvrigt	13	186	9 307	329	10 958	894 637
4 Drikkevareindustri	2	2 928	...	18	7 693	564 828
5 Tobaksindustri	—	—	—	68	2 488	390 992
6 Trikotagefabriker	4	38	1 686	40	1 770	67 427
7 Tekstilindustri i øvrigt	10	31	1 040	96	3 685	157 975
8 Skotøjsfabriker	5	71	2 639	123	4 406	152 462
9 Nådlerier, trækofabriker m. v.	3	22	477	43	242	6 990
10 Skotøjsreparationsværksteder	57	88	1 467	681	931	14 337
11 Skrædderforretninger	31	56	764	590	1 653	32 681
12 Dameskrædderinder og syersker	40	105	1 017	497	966	10 292
13 Herre- og damekonfektionsfabriker	10	44	1 424	423	9 120	319 107
14 Fremstilling af underbeklædning, skjorter	6	22	717	143	2 458	90 509
15 Buntmagerier	4	10	281	150	713	26 957
16 Fremstilling af damehatter og andre modevarer	8	16	280	146	713	17 782
17 Beklædningsindustri i øvrigt	6	36	1 073	105	704	23 145
18 Fremstilling af færdige tekstilvarer i øvrigt	13	53	1 449	189	1 485	71 451
19 Træindustri (undt. møbler)	15	144	4 082	298	1 684	60 649
20 Møbelsnedkerier og -fabriker	17	82	1 745	320	1 476	39 691
21 Møbelpolstrerforretninger	30	71	2 166	449	1 142	36 086
22 Møbelindustri i øvrigt	2	2	18	43	327	13 253
23 Papirindustri	3	14	370	140	4 385	234 695
24 Bog- og offsettrykkerier m. v.	16	152	4 530	506	9 363	323 998
25 Bogbinderier og linieranstalter	4	9	131	206	1 976	39 039
26 Bog- og kunstforlag	3	17	1 374	109	2 081	113 875
27 Dag- og ugeblade	3	22	485	67	5 078	286 053
28 Læderindustri	7	26	660	129	1 752	77 612
29 Gummiindustri	—	—	—	61	1 149	45 109
30 Kemisk industri	13	264	21 749	214	8 993	700 035
31 Fremstilling af olie- og kulprodukter	—	—	—	12	287	19 999
32 Fremstilling af glas og porcelæn m. v.	10	284	9 799	100	3 030	80 707
33 Betonstøberier	8	44	1 501	28	473	31 642
34 Sten-, ler- og glasindustri i øvrigt	3	85	3 227	56	836	61 715
35 Jern- og metalværker m. v.	—	—	—	7	1 113	75 090
36 Forniklings-, galvaniseringsanstalter	1	17	...	74	735	20 294
37 Metal- og blikvarefabriker m. v.	20	164	7 123	275	4 568	165 326
38 Jernvarefabriker	15	325	11 067	285	6 321	233 370
39 Anden fremstilling af jern- og metalvarer	—	—	—	99	247	4 512
40 Fremstilling af kontor- og symaskiner	1	139	...	45	617	21 830
41 Smede- og maskinværksteder	15	52	1 151	255	953	21 877
42 Maskinfabriker	7	44	916	153	7 342	289 121
43 Elektromekaniske fabriker m. v.	17	247	9 465	173	11 083	453 316
44 Fremstilling og reparation af radio o. l.	7	682	17 307	146	5 514	293 605
45 Fremstilling af skibe, jernbanemateriel m. v.	2	7	116	46	14 393	592 192
46 Fremstilling af biler, karrosserier m. v.	2	65	...	21	2 254	358 720
47 Autoreparations-, karrosseriværksteder m. v.	29	232	15 019	414	2 416	92 379
48 Autolakererier	2	14	...	79	322	5 869
49 Cykelreparationsværksteder	24	35	1 272	325	437	9 777

(fortsættes)

TABEL 95 (fortsat).

**Erhvervsvirksomheder fordelt på brancher
i København, Frederiksberg, Gentofte og hovedstaden den 2. juni 1958.**

Trade establishments by branches in Copenhagen, Frederiksberg, Gentofte and the capital, 2nd June, 1958.

	København			Frederiksberg		
	Antal virksomheder establishments	Personel personnel	Samlet omsætning total turnover	Antal virksomheder establishments	Personel personnel	Samlet omsætning total turnover
Fremstillingsvirksomhed m. v. manufacturing, etc. (fortsat)			1000 kr.			1000 kr.
50 Fremst. af transportmidler i øvr. <i>other manuf. of transport eqment</i>	31	225	14 547	7	86	3 700
51 Urreparationsværksteder <i>repair of watches and clocks</i>	132	227	4 886	23	37	901
52 Fremst. af guld- og sølvvarer <i>manufacture of gold-ware</i>	210	1 769	49 111	15	158	3 322
53 Fremstillingsvirksomheder m. v. i øvrigt <i>other manufacturing</i> . .	515	5 956	232 676	83	493	14 828
I alt total . . .	8 555	14 1350	7 028 199	1 458	19 468	816 977
Bygge- og anlægsvirksomhed building and construction						
54 Anlægsentreprenører m. v. <i>civil engineering contractors</i>	77	2 705	113 558	14	1 029	36 560
55 Murermestre m. v. <i>master builders</i>	316	6 817	234 832	60	2 261	89 627
56 Tømrermestre <i>master carpenters</i>	155	877	32 525	20	492	17 779
57 Bygningssnedkere <i>joiners (building)</i>	278	1 414	38 371	44	617	19 457
58 Malermestre <i>master painters</i>	581	2 374	40 266	87	767	14 448
59 Blikkenslagere m. v. <i>plumbers, etc.</i>	395	2 929	100 082	70	621	23 923
60 Elinstallører uden butik <i>electricians without shop</i>	114	1 281	54 544	28	292	8 426
61 Elinstallører med butik <i>electricians with shop</i>	105	1 330	43 268	24	263	7 197
62 Glarmestre <i>glaziers</i>	158	490	12 873	27	84	2 381
63 Bygge- og anlægsvirksomhed i øvrigt <i>other building and construction activity</i>	154	3 494	116 961	33	319	10 764
I alt total . . .	2 333	23 711	787 280	407	6 745	230 562
64 El-, gas- og varmegærker <i>power stations, gas and heat works</i>	3	2 463	213 219	3	395	39 119
Engroshandel wholesale trade						
65 Animalske næringsmidler <i>animal foodstuff</i>	216	1 966	1 211 809	21	104	69 614
66 Frugt, grønt, blomster <i>fruits, vegetables, flowers</i>	141	747	203 246	16	51	8 455
67 Kolonialvarer, øl m. v. <i>groceries, etc.</i>	376	6 382	1 911 575	54	319	67 786
68 Metervarer, trikotage, beklædning m. v. <i>piecegoods, knitwear, clothing, etc.</i>	359	3 296	566 132	41	160	22 558
69 Råhuder, læder, lædervarer m. v. <i>raw hides, leather products, etc.</i>	94	662	293 046	14	43	...
70 Møbler, tæpper <i>furniture, carpets</i>	68	531	96 655	12	72	...
71 Isenkram, køkkenudstyr, porcelæn <i>hardware, china</i>	96	1 273	168 095	20	173	...
72 Elektriske artikler, radio o. l. <i>electrical supplies, radio, etc.</i> . . .	109	1 576	232 968	15	205	34 857
73 Husgeråd m. v. i øvrigt <i>other domestic utensils</i>	138	1 088	117 349	13	57	6 593
74 Papir, papirv., bøger, blade <i>paper, stationery, books, periodicals</i> . .	152	1 687	514 385	24	115	13 823
75 Toiletartikler, materialhandelsv. m. v. <i>toilet articles, drugs, etc.</i>	158	2 493	360 702	44	287	33 251
76 Kul, koks, olie, benzin m. v. <i>coal, coke, oil, petrol, etc.</i>	63	3 768	1 981 249	6	107	...
77 Trælast, rør, sanitet m. v. <i>timber, tubes, pipes, sanitary appliances</i>	186	3 402	1 140 295	29	587	128 858
78 Maskiner, værktøj m. v. <i>machines, tools, etc.</i>	302	5 731	757 668	63	407	51 025
79 Biler, motorcykler og dele hertil <i>motor cars, motor cycles and parts</i>	66	1 961	448 171	9	298	...
80 Cykler, cykledele, barnevogne <i>bicycles and parts, perambulators</i>	26	381	48 262	3	28	...
81 Korn, foderstoffer m. v. <i>grain, feeding stuff, etc.</i>	58	1 050	423 122	4	10	3 979
82 Engroshandel i øvrigt <i>other wholesale trade</i>	343	2 647	982 184	56	355	46 350
I alt total . . .	2 951	40 641	11 456 913	444	3 378	568 970
83 Agenturer <i>agencies</i>	757	2 836	165 615	102	299	15 935
Detailhandel retail trade						
84 Mælk, brød <i>milk, bread</i>	811	2 544	145 454	156	542	26 809
85 Ost <i>cheese</i>	111	309	16 766	23	52	2 297
86 Kød, flæsk, viktualier <i>meat, pork, provisions</i>	1 059	4 496	289 677	157	703	44 156
87 Fisk, vildt, fjerkræ <i>fish, game, poultry</i>	204	436	23 261	29	65	2 945
88 Kolonialforretninger, brugsforeninger <i>grocery shops, consumers' cooperative societies</i>	1 708	4 757	438 651	254	702	63 631
89 Kaffe, the <i>coffee, tea</i>	106	293	27 155	22	54	3 766
90 Konfekture, is <i>confectionery, ice-cream</i>	515	1 031	44 658	75	164	6 502
91 Tobak, vin <i>tobacco, wine</i>	1 441	2 667	274 672	220	394	38 324
92 Frugt, grønt <i>fruits, vegetables</i>	879	2 059	86 971	146	376	16 880
93 Blomster <i>flowers</i>	442	977	30 173	86	220	6 762
94 Stormagasiner, manufaktur <i>department stores, drapery</i>	325	7 651	486 395	36	140	9 289

(fortsættes)

(fortsættes)

TABEL 95 (fortsat).

**Erhvervsvirksomheder fordelt på brancher
i København, Frederiksberg, Gentofte og hovedstaden den 2. juni 1958.**
Trade establishments by branches in Copenhagen, Frederiksberg, Gentofte and the capital, 2nd June, 1958.

	Gentofte			Hovedstaden		
	Antal virksomheder establishments	Personel personnel	Samlet omsætning total turnover	Antal virksomheder establishments	Personel personnel	Samlet omsætning total turnover
<i>English translation, see page 82.</i>			1000 kr.			1000 kr.
Fremstillingsvirksomhed m. v. (fortsat)						
50 Fremstilling af transportmidler i øvrigt.....	3	3	22	41	314	18 269
51 Urreparationsværksteder	11	19	381	166	283	6 168
52 Fremstilling af guld- og sølvvarer	7	34	767	232	1 961	53 200
53 Fremstillingsvirksomhed m. v. i øvrigt.....	37	217	6 054	635	6 666	253 558
I alt...	621	7 953	444 482	10 634	168 771	8 289 658
Bygge- og anlægsvirksomhed						
54 Anlægsentreprenører m. v.	17	478	14 105	108	4 212	164 223
55 Murermestre m. v.	95	960	35 985	471	10 038	360 444
56 Tømrermestre	58	335	11 239	233	1 704	61 543
57 Bygningssnedkere	38	273	7 530	360	2 304	65 358
58 Malermestre.....	79	444	7 303	747	3 585	62 017
59 Blikkenslagere m. v.	42	262	8 168	507	3 812	132 173
60 Elinstallatører uden butik.....	14	55	1 366	156	1 628	64 336
61 Elinstallatører med butik.....	22	141	4 469	151	1 734	54 934
62 Glarmestre.....	23	74	1 942	208	648	17 196
63 Bygge- og anlægsvirksomhed i øvrigt.....	12	39	624	199	3 852	128 349
I alt...	400	3 061	92 731	3 140	33 517	1 110 573
64 El-, gas- og varmekværker	2	973	119 164	8	3 831	371 502
Engroshandel						
65 Animalske næringsmidler	6	12	4 981	243	2 082	1 286 404
66 Frugt, grønt, blomster.....	6	12	1 554	163	810	213 255
67 Kolonialvarer, øl m. v.	25	123	52 268	455	6 824	2 031 629
68 Metervarer, trikotage, beklædning m. v.	21	53	19 258	421	3 509	607 948
69 Råhuder, læder, lædervarer m. v.	2	2	...	110	707	299 334
70 Møbler, tæpper.....	1	1	...	81	604	104 557
71 Isenkram, køkkenudstyr, porcelæn	2	5	...	118	1 451	193 394
72 Elektriske artikler, radio o. l.	4	16	1 051	128	1 797	268 876
73 Husgeråd m. v. i øvrigt	3	5	393	154	1 150	124 335
74 Papir, papirvarer, bøger, blade.....	6	33	1 822	182	1 835	530 030
75 Toiletartikler, materialhandelsvarer m. v.	6	30	6 126	208	2 810	400 079
76 Kul, koks, olie, benzin m. v.	2	16	...	71	3 891	1 987 442
77 Trælast, rør, sanitet m. v.	10	40	13 078	225	4 029	1 282 231
78 Maskiner, værktøj m. v.	12	144	18 155	377	6 282	826 848
79 Biler, motorcykler og dele hertil.....	1	21	...	76	2 280	494 771
80 Cykler, cykeldele, barnevogne.....	1	2	...	30	411	54 799
81 Korn, foderstoffer m. v.	3	13	3 265	65	1 073	430 366
82 Engroshandel i øvrigt	24	85	6 804	423	3 087	1 035 338
I alt...	135	613	145 753	3 530	44 632	12 171 636
83 Agenturer	50	124	8 745	909	3 259	190 295
Detailhandel						
84 Mælk, brød	85	359	18 358	1 052	3 445	190 621
85 Ost	8	18	963	142	379	20 026
86 Kød, flæsk, viktualier	100	456	29 580	1 316	5 655	363 413
87 Fisk, vildt, fjerkræ	26	62	3 291	259	563	29 497
88 Kolonialforretninger, brugsforeninger	183	645	60 208	2 145	6 104	562 490
89 Kaffe, the	13	26	1 250	141	373	32 171
90 Konfekture, is	55	111	4 261	645	1 306	55 421
91 Tobak, vin.....	91	210	21 892	1 752	3 271	334 888
92 Frugt, grønt	97	306	14 134	1 122	2 741	117 985
93 Blomster	36	99	3 713	564	1 296	40 648
94 Stormagasiner, manufaktur.....	30	82	4 508	391	7 873	500 192

(fortsættes)

(fortsættes)

TABEL 95 (fortsat).

**Erhvervsvirksomheder fordelt på brancher
i København, Frederiksberg, Gentofte og hovedstaden den 2. juni 1958.**
Trade establishments by branches in Copenhagen, Frederiksberg, Gentofte and the capital, 2nd June, 1958.

	København			Frederiksberg		
	Antal virksomheder establishments	Personel personnel	Samlet omsætning total turnover 1000 kr.	Antal virksomheder establishments	Personel personnel	Samlet omsætning total turnover 1000 kr.
Detailhandel retail trade						
(fortsat)						
95 Herrekonfektion, herreekvipering <i>men's ready-made clothing, haberdashery</i>	239	1 114	91 767	39	107	6 911
96 Dame- og børnekonfektion <i>ladies' and children's ready-made clothing</i>	213	1 727	94 786	52	182	8 947
97 Trikotage <i>knitwear</i>	258	872	53 917	40	108	5 807
98 Damehatte, modevarer <i>ladies' hats, millinery</i>	40	77	1 666	3	16	432
99 Skotøj <i>footwear</i>	194	970	68 215	29	101	8 253
100 Tekstil og beklædning i øvrigt <i>other textile and clothing</i>	143	259	8 392	11	23	606
101 Læder og lædervarer <i>leather and leather products</i>	99	257	14 733	15	33	1 478
102 Møbler, tæpper <i>furniture, carpets</i>	268	1 178	125 720	58	197	17 705
103 Kunst og antikviteter <i>art and antiques</i>	249	451	20 270	28	52	1 511
104 Isenkram, køkkenudstyr, porcelæn <i>hardware, china</i>	238	1 354	91 812	33	158	10 864
105 Ure, optik, guld- og sølvvarer <i>watches, clocks, opt. goods, gold, silver ware</i>	83	258	15 003	10	25	858
106 Guld-, sølv- og tinvarer <i>gold, silver, and tin ware</i>	131	458	33 444	18	50	2 043
107 Optik <i>optical goods</i>	48	215	7 907	8	14	...
108 Radio og fjernsyn <i>radio and television</i>	123	650	70 417	23	89	11 960
109 Musikinstrumenter m. v. <i>musical instruments, etc.</i>	67	154	11 619	10	19	...
110 Andet husgeråd m. v. <i>other domestic utensils, etc.</i>	92	319	21 120	19	41	2 527
111 Bøger, papirvarer, noder <i>books, stationery, and music</i>	300	1 240	67 668	50	195	7 891
112 Aviskiosker <i>newspaper stalls</i>	389	869	32 815	48	181	4 498
113 Kul, koks, brænde, flaskegas <i>coal, coke, fuel wood, bottled gas</i>	131	470	80 017	26	57	5 154
114 Olie, benzin <i>oil, petrol</i>	113	457	60 463	26	80	9 904
115 Biler, motorcykler og dele hertil <i>motor cars, motor cycles and parts</i>	121	1 536	341 060	35	519	72 375
116 Cykler, barnevogne, radio <i>bicycles, perambulators, radios</i>	189	474	29 128	27	69	4 245
117 Farver, tapeter <i>paints, wallpaper</i>	166	581	31 642	24	97	5 338
118 Sæbe, parfume, sygeplejeartikler m. v. <i>soap, perfume, nursing requisites, etc.</i>	440	966	52 564	83	157	8 210
119 Galanterivarer, legetøj o. l. <i>fancy goods, toys, etc.</i>	121	346	14 047	23	45	1 623
120 Fotografiske artikler <i>photographic supplies</i>	64	226	17 061	10	30	1 470
121 Jagt- og sportsartikler <i>hunters' equipment and sporting goods</i> ...	28	139	11 426	7	25	1 961
122 Detailhandel i øvrigt <i>other retail trade</i>	220	477	23 754	20	66	2 708
I alt total...	12 368	45 314	3 356 266	1 981	6 148	427 999
Vognmandsforretninger o. l. haulage contractors, etc.						
123 Taxa- og lillebilvognmænd <i>taxi cab operators, etc.</i>	1 330	3 080	52 990	14	99	3 178
124 Fragtvognmænd <i>haulage contractors</i>	510	2 246	57 067	50	233	5 572
125 Budforretninger (herunder bladdistribution) <i>messenger services (incl. distribution of newspapers)</i>	82	2 132	21 242	9	56	485
126 Speditører <i>forwarding agents</i>	78	995	22 562	3	131	2 568
I alt total...	2 000	8 453	153 861	76	519	11 803
Hoteller, restaurationer m. v. hotels, restaurants, etc.						
127 Hoteller <i>hotels</i>	99	2 519	55 633	6	57	1 184
128 Restaurationer <i>restaurants</i>	772	7 151	223 675	95	724	22 154
129 Marketenderier, pensionater m. v. <i>canteens, boarding houses, etc.</i>	521	1 724	61 216	75	222	6 242
I alt total...	1 392	11 394	340 524	176	1 003	29 580
Forskellig servicevirksomhed various services						
130 Vaskerier <i>laundries</i>	180	2 040	33 180	45	593	10 009
131 Selvbetj. vaskerier, rulleforretn. <i>self-serv. laundr., mangl. shops</i>	323	498	5 518	49	78	975
132 Rensnerier og farverier <i>dry-cleaning and dyeing establishments</i> ...	66	972	17 100	3	14	387
133 Vaskeri- og renseriindlevering <i>agents for laundr. and dry-cleaners</i>	350	533	12 885	68	107	2 575
134 Herrefrisører <i>barbers</i>	471	798	9 812	75	127	1 527
135 Damefrisører <i>hairdressers</i>	860	2 712	26 738	149	454	4 502
136 Herre- og damefrisører <i>barbers and hairdressers</i>	103	516	6 017	8	40	383
137 Fotografiske atelierer <i>photographic studios</i>	133	323	6 073	19	45	766
138 Billedbureauer, fotoanstalter <i>news photo agencies, film processing establishments</i>	63	416	9 309	9	59	1 010
139 Servicevirksomhed i øvrigt <i>other services</i>	256	3 393	23 409	26	224	1 581
I alt total...	2 805	12 201	150 041	451	1 741	23 715

(fortsættes)

TABEL 95 (fortsat).

Erhvervsvirksomheder fordelt på brancher

i København, Frederiksberg, Gentofte og hovedstaden den 2. juni 1958.

Trade establishments by branches in Copenhagen, Frederiksberg, Gentofte and the capital, 2nd June, 1958.

	Gentofte			Hovedstaden		
	Antal virksomheder establishments	Personel personnel	Samlet omsætning total turnover	Antal virksomheder establishments	Personel personnel	Samlet omsætning total turnover
<i>English translation, see page 84</i>			1000 kr.			1000 kr.
Detailhandel (fortsat)						
95 Herrekonfektion, herreekviperung	14	42	2 743	292	1 263	101 421
96 Dame- og børnekonfektion	18	46	2 329	283	1 955	106 062
97 Trikotage	23	66	3 594	321	1 046	63 318
98 Damehatte, modevarer	4	6	93	47	99	2 191
99 Skotøj	16	56	3 178	239	1 127	79 646
100 Tekstil og beklædning i øvrigt	4	6	215	158	288	9 213
101 Læder og lædervarer	7	18	773	121	308	16 984
102 Møbler, tæpper	6	18	1 165	332	1 393	144 590
103 Kunst og antikviteter	12	21	770	289	524	22 551
104 Isenkram, køkkenudstyr, porcelæn	26	93	6 563	297	1 605	109 239
105 Ure, optik, guld- og sølvvarer	5	15	511	98	298	16 372
106 Guld-, sølv- og tinvarer	10	25	929	159	533	36 416
107 Optik	1	2	...	57	231	8 479
108 Radio og fjernsyn	11	40	3 257	157	779	85 634
109 Musikinstrumenter m. v.	1	3	...	78	176	12 635
110 Andet husgeråd m. v.	2	4	156	113	364	23 803
111 Bøger, papirvarer, noder	26	108	5 420	376	1 543	80 979
112 Aviskiosker	14	35	1 675	451	1 085	38 988
113 Kul, koks, brænde, flaskegas	9	25	3 349	166	552	88 520
114 Olie, benzin	24	93	14 750	165	630	85 117
115 Biler, motorcykler og dele hertil	9	76	18 702	165	2 131	432 137
116 Cykler, barnevogne, radio	22	37	1 738	238	580	35 111
117 Farver, tapeter	20	66	3 412	210	744	40 392
118 Sæbe, parfume, sygeplejeartikler m. v.	55	111	6 042	578	1 234	66 816
119 Galanterivarer, legetøj o. l.	8	15	677	152	406	16 347
120 Fotografiske artikler	6	16	777	80	272	19 308
121 Jagt- og sportsartikler	3	9	532	38	173	13 919
122 Detailhandel i øvrigt	14	22	737	254	565	27 199
I alt...	1 094	3 448	246 474	15 443	54 910	4030 739
Vognmandsforretninger o. l.						
123 Taxa- og lillebilvognmænd	58	130	3 014	1 402	3 309	59 182
124 Fragtvognmænd	51	155	6 045	611	2 634	68 684
125 Budforretninger (herunder bladdistribution)	4	9	108	95	2 197	21 835
126 Speditører	3	13	512	84	1 139	25 642
I alt...	116	307	9 679	2 192	9 279	175 343
Hoteller, restaurationer m. v.						
127 Hoteller	8	214	5 771	113	2 790	62 588
128 Restaurationer	23	186	4 404	890	8 061	250 233
129 Marketenderier, pensionater m. v.	27	74	1 656	623	2 020	69 114
I alt...	58	474	11 831	1 626	12 871	381 935
Forskellig servicevirksomhed						
130 Vaskerier	15	477	6 938	240	3 110	50 127
131 Selvbetjeningsvaskerier, rulleforretninger	33	57	590	405	633	7 083
132 Renserier og farverier	4	29	630	73	1 015	18 117
133 Vaskeri- og renseriindlevering	30	50	1 304	448	690	16 764
134 Herrefrisører	29	50	673	575	975	12 012
135 Damefrisører	101	337	3 138	1 110	3 503	34 378
136 Herre- og damefrisører	9	34	358	120	590	6 758
137 Fotografiske atelierer	8	19	331	160	387	7 170
138 Billedburcauer, fotoanstalter	5	12	247	77	487	10 566
139 Servicevirksomhed i øvrigt	15	40	501	297	3 657	25 491
I alt...	249	1 105	14 710	3 505	15 047	188 466

TABEL 96. Antal hoteller, deres sengepladser og udnyttelsesgrad i hovedstadsområdet.

Number of hotels, their beds and their ratio of utilization in the metropolitan area.

1964 A. Antal hoteller og sengepladser hotels and their beds København		Antal hoteller m. m. number of hotels	Antal sengepladser pr. 1. august number of beds 1st August										
			Almindelige hoteller med <i>hotels with</i>							Kollegie hoteller <i>hostels</i>	Samtlige hoteller <i>total</i>	Vandrerhjem <i>youth hostels</i>	Til- sammen <i>total</i>
			under 25 senge <i>-25 beds</i>	25-49 senge <i>beds</i>	50-199 senge <i>beds</i>	200 senge og derover <i>beds and over</i>	i alt total	heraf i bygn. opført efter 1945 <i>construct. after 1945</i>					
Indre by ¹	35	184	102	1 730	476	2 492	163	25	2 517	135	2 652		
Vestervold kvarter og indre Vesterbro ²	58	195	465	2 765	1 300	4 725	1 472	—	4 725	—	4 725		
København i øvrigt.....	39	125	380	674	220	1 399	446	1 330	2 729	1 102	3 831		
København i alt 1964 total....	132	504	947	5 169	1 996	8 616	2 081	1 355	9 971	1 237	11 208		
» » » 1963 »....	127	523	803	4 779	2 473	8 578	2 183	1 297	9 875	1 122	10 997		
Frederiksberg.....	8	10	68	412	—	490	192	95	585	—	585		
Gentofte.....	8	71	71	70	—	212	—	—	212	—	212		
Omegnskommunerne.....	25	202	201	324	577	1 304	825	—	1 304	146	1 450		
Tilsammen 1964 total....	173 ³	787	1 287	5 975	2 573	10 622	3 098	1 450	12 072	1 383	13 455		
» » » 1963 »....	166	829	1 148	5 380	2 473	9 830	2 583	1 402	11 232	1 268	12 500		
B. Udnyttelsesgrad ⁴ 1964	•	59,0	56,6	79,4	70,0	74,7	71,2	96,4 ⁵	...	60,7	...		
ratio of utilization 1963	•	56,4	57,1	78,4	69,1	73,8	70,8	97,5 ⁵	...	60,9	...		

¹ Roderne 1-32, d. v. s. byen inden for voldgaderne. ² Roderne 39-42 og 137-140, d. v. s. området begrænset af Vester Voldgade, Gyldenløvesgade, Sankt Jørgens Sø, Gammel Kongevej, Bagerstræde, Vesterbrogade, Absalonsgade, Skelbækgade og Dybbølsbroen samt havnen. ³ Inkl. 7 kollegiehoteller og 12 vandrerhjem. ⁴ Tallene bygger på oplysninger fra hoteller m. v., der omfatter ca. 52 pct. af samtlige sengepladser, jfr. note 2 til diagram 8. ⁵ Refererer sig alene til de 2 hele måneder juli og august, hvor kollegierne drives som hotel.

DIAGRAM 8. Hotellers¹ og vandrerhjems udnyttelsesgrad² i hver enkelt måned i 1964.

Ratio of utilization of hotels and youth hostels.

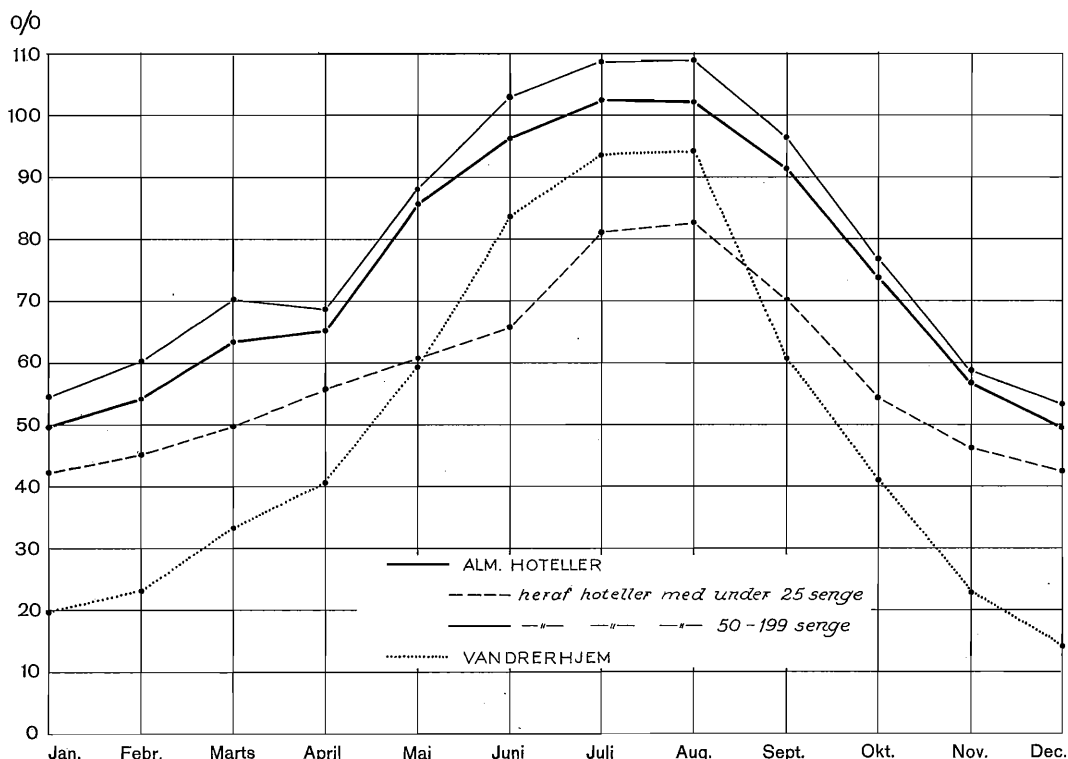

¹ Eksklusive kollegiehoteller. ² D. v. s. det procentvise forhold mellem antal benyttede senge i månedens løb og antallet af udbudte sengepladser (antal senge × antal nætter i måneden), se også note 4 til tabel 96.

ANM. Kurverne forbinder de punkter, der angiver udnyttelsesgraden i procent for hver enkelt måned.

TABEL 97.

Arbejdstilsynets virksomhed i hovedstadens tilsynskredse.

Labour inspection in metropolitan districts.

	Registrerede virksomheder under arbejderbeskyttelse efter <i>registered establishments under worker's protection</i>					
	den almindelige lov <i>the general act</i>		lov om handels- og kontor- virksomheder <i>act for com- merce and office personel</i>		lov om landbrug, skov- brug og gartneri <i>act for agriculture, forestry and horticulture</i>	
	1964	1963	1964	1963	1964	1963
A. Virksomheder under arbejdstilsynet¹ <i>establishments under the labour inspectorate</i>						
Københavns vestre kreds <i>western district</i>	4 305	4 269	614	560	3	3
» nordre » <i>northern</i> »	3 890	3 876	475	438	8	7
» søndre » <i>southern</i> »	3 075	3 070	956	929	36	34
Tilsammen <i>total</i> ...	11 270	11 215	2 045	1 927	47	44
B. Bagerier, elevatorer samt dampkedler og køgekedler under arbejdstilsynet² <i>bakeries, lifts, boilers, and cookers under the labour inspectorate</i>	Antal under tilsyn <i>number subject to inspection</i>			Antal inspektioner, undersøgel- ser og prøver <i>number of inspec- tions, examinations, and tests</i>		
	1964	1963	1962	1964	1963	1962
Bagerier <i>bakeries</i>	885	914	949	538	477	590
Elevatorer <i>lifts</i>	6 840	6 678	6 511	6 932	7 049	6 661
Damp- og køgekedler <i>boilers and cookers</i>	1 721	1 741	1 723	382	434	484

¹ Inkl. mejerier, der omfattes af den storkøbenhavnske mælkeordning, men ekskl. bagerier, der er medtaget i afdeling B. Det samlede antal inspektioner, undersøgelser m. m. i registrerede virksomheder under arbejderbeskyttelseslovene udgjorde i 1964 i alt 12 378. ² Inspektioner, undersøgelser m. m. af bagerier, elevatorer og dampkedler føres af henholdsvis bageriinspektionen, elevatorinspektionen og dampkedelinspektionen for de tre københavnske tilsynsområder under eet.

ANM. 1. Københavns **vestre** kreds omfatter: Frederiksberg Birk samt den del af Københavns kommune, der ligger syd og vest for en linie, der begrænses af følgende gader m. m.: Frederikssundsvej, Nørrebrogade, Dr. Louises Bro, Søtorvet, Nr. Søgade, Vester Søgade, Gl. Kongevej, Hammerichsgade, Bernstorffsgade, Ved Hallerne og havneløbet.

ANM. 2. Københavns **nordre** kreds omfatter: Gladsaxe og Gentofte kommuner samt den del af Københavns kommune, der ligger nord for vestre kreds samt nord for følgende gader: Gothersgade, St. Kongensgade, Esplanaden, Amaliegade, Toldbodgade og følger frihavnsgitteret ud til kajen.

ANM. 3. Københavns **søndre** kreds omfatter: Amager med Saltholm samt den del af Københavns kommune, der ikke er nævnt under vestre og nordre kreds.

TABEL 98.

Folkekøkkener.

Civic restaurants.

	1964/65	1963/64	1962/61	1961/51	1960/41
København					
Antal ekspeditioner i folkekøkkenerne og spisesalene i alt <i>number of services</i>	744 690	759 823	997 800	2 503 954	2 384 632
Salg <i>sale</i>					
fra køkkener og spisesale <i>civic restaurants</i>	1 000 kr.	3 092	2 838	2 959	3 903 ¹
til hospitaler, stiftelser m. v. <i>to hospitals, homes for the aged, etc.</i>	1 000 kr.	7 368	6 732	5 040	4 763 ¹
heraf fra slagterier og pølsefabrik <i>slaughtery</i>	1 000 kr.	5 861	5 133	3 892	4 318 ¹
» » koloniallager <i>groceries</i>	» »	648	791	595	—
» » bageri <i>bakery</i>	» »	859	808	643	445
					343
Frederiksberg					
Antal ekspeditioner <i>number of services</i>	51 400	45 800	45 319	53 400	62 000
Samlet indtægt <i>revenue</i>	1000 kr.	144	122	72	142 ²

¹ Omfatter „andet salg“ (kødvarer og kolonialvarer), pølsefabrik og frugtsaftfabrik.

² Heraf 94 000 kr. ved skolebespisning.

TABEL 99.

Gasforsyningen. Gas supply.

	København ¹		Frederiksberg		Gentofte ²	
	1964-65	1963-64	1964-65	1963-64	1964	1963
Bruttoproduktion <i>gross production</i>	152 932 ³	149 820 ³	23 043	22 323	66 778	50 893
Gasforbruget <i>consumption of gas</i>						
til industrielt brug <i>for industrial use</i>	47 777	48 853	8 292	8 521	5 002	4 989
» privat brug <i>for private use</i>	103 955	96 099	13 831	13 025	23 742	23 140
» gadebelysning <i>for lighting of streets</i>	—	—	—	—	15	16
værkernes gasforbrug <i>works' own consumption</i>	115	326	380	117	5 495	4 354
gastab <i>waste of gas</i>	1 812	5 671	540	660	1 616	1 841
I alt <i>total</i>	153 659	150 949	23 043	22 323	35 870	34 340
Industrielt og privat forbrug pr. indbygger <i>use per individual</i>	m ³ 184	m ³ 173	m ³ 198	m ³ 191	m ³ 144	m ³ 152
Forbrug pr. døgn <i>average 24 hours' consumption</i>	421 000	412 400	63 100	61 200	98 300	93 800
	stk.	stk.	stk.	stk.	stk.	stk.
Antal gasmålere ved årets slutning <i>gas meters</i>	307 986	309 913	44 808	45 085	44 939	43 391

¹ Tallene for gasforbruget vedrører også den til Tårnby, Rødovre og Hvidovre leverede gasmængde. ² Tallene for gasforbruget omfatter den af A/S Strandvejs-Gasværket til beboerne i Gentofte og Gladsaxe kommuner samt til et mindre område af Lyngby-Taarbæk, Hørsholm og Søllerød kommuner leverede gasmængde. Endvidere er leveret til direkte afregning til kommunerne: Lyngby-Taarbæk 9 492 000 m³. Værløse, Farum og Herlev i alt 3 614 000 m³, Ballerup-Måløv 1 656 000 m³, København 1 173 000 m³ og Frederiksberg 14 973 m³. ³ Heraf leveret fra Mærsk raffinaderiet i 1964-65 og 1963-64 henholdsvis 77 394 100 m³ og 62 124 700 m³ gas.

ANM. Den 1/4 1965 oprettedes I/S-Gas, som leverer produktionen til A/S Strandvejs-Gasværket og Frederiksberg kommune.

TABEL 100.

Forbrændingsanstalter for dagrenovation. Incinerators for garbage.

	Frederiksberg			Gentofte		
	1964-65	1963-64	1962-63	1964-65	1963-64	1962-63
Tilført dagrenovation i alt <i>garbage received total</i>	41 987	43 782	44 067	40 183 ²	43 397 ²	43 414 ²
Forbrug af olie <i>consumption of oil</i>	2	14	3	0	0	0
» » kul » » coal	0	1	0	0	0	0
Slagger produceret ved dagrenovation <i>slags from garbage</i>	9 523	9 759	10 696	8 000	6 000	6 400
Total dampproduktion ¹ <i>total production of steam</i>	163 461	153 130	159 406	41 892	41 046	39 791
heraf dampmængde produceret af dagrenovation <i>production of steam from garbage</i>	65 929	66 139	67 492
Produktion af varmt brugsvand <i>production of hot water</i>	47 628	45 180	46 565	—	—	—
Produktion af elektricitet <i>production of electricity</i> .. 1000kWh	—	—	—	5 637	5 572	5 025

¹ Om den herved leverede varemængde, se tabel 103. ² Heraf fra Lyngby-Taarbæk kommune henholdsvis 15 189, 15 750 og 14 223 tons.

ANM. I København er den offentlige bortkørsel af dagrenovation overdraget Københavns Grundejers Renholdnings-selskab. Der blev i 1964-65 bortkørt 61 375 læs. Heraf var 42 758 læs husaffald (herunder affald fra butikker og mindre værksteder), 8 014 læs inventar og indbogenstande og stort haveaffald og 10 603 læs industriaffald.

Københavns Grundejers Renholdningsselskab udfører også **Natrenovation** i København, Tårnby og Rødovre kommuner. Den er fordelt på ca. 3 800 tømningsteder i sommerhalvåret og ca. 2 500 i vinterhalvåret. Beholderne (i almindelighed i pr. tømningsted) udskiftes normalt 2 gange i løbet af 3 uger.

TABEL 101.

Vandforsyningen. Water supply.

	København		Frederiksberg		Gentofte	
	1964-65	1963-64	1964-65	1963-64	1964-65	1963-64
Ledningsnettets længde 31. marts <i>length of the pipe-system</i> km	1 081	1 033	157	156	331	331
Antal vandmålere 31. marts <i>number of meters</i>	36 510	36 593	5 502	5 522	14 614	14 605
Årsforbrug <i>annual consumption</i>	62,04	62,69	10,49 ¹	11,00 ¹	10,04	9,70
Forbrug pr. døgn <i>average 24 hours' consumption</i>	169 960	171 280	28 734	30 127	27 510	26 491

¹ Heraf fra Københavns vandforsyning i 19⁶⁴/₆₅ og 19⁶³/₆₄ henholdsvis 8,27 og 8,85 mill. m³.

ANM. 1. Københavns vandforsynings samlede oppumpede vandmængde udgjorde i 1964-65 i alt 88,2 mill. m³, heraf fra værkerne ved Islevbro 14,7, Thorsbro 11,2, Marbjerg 3,9, Lejre 18,1, Valby 0,3, Sønderød 19,9, Slangerup 17,0 og Regne-mark 3,1 mill. m³.

ANM. 2. Af Københavns vandforsynings samlede oppumpede vandmængde i 1964-65 på 88,2 mill. m³ blev 26,1 mill. m³ leveret til andre kommuner, heraf til Frederiksberg 8,3 mill. m³, til Gladsaxe 3,6, til Rødovre 2,9, til Tårnby 2,1, til Herlev 1,9, til Glostrup 1,7, til Ballerup-Måløv 1,8, til Hvidovre 1,5, til Brøndbyerne 0,9, til Roskilde 0,5, til Høje-Taastrup 0,5, til Torslunde-Ishøj 0,1 og til Herstederne 0,3 mill. m³.

TABEL 102.

Elektricitetsforsyningen. *Electricity supply.*

	København		Frederiksberg		NESA ¹	
	1963-64	1962-63	1963-64	1962-63	1964	1963
Produktion production						
Antal værker <i>number of works</i>	4	4	1	1	—	—
Nettoprod. med egne mask. <i>net produc. by own mach.</i> mill. kWh.	862	799	÷ 0	÷ 0	—	—
Modt. fra andre værker <i>received from other works</i> »	362	371	154	146	1 432	1 289
I alt leveret til ledningsnettet <i>suppl. to wire and cable system total</i> »	1 224	1 170	154	146	1 432	1 289
Anvendelse use						
Alm. forbrugere. Til lys <i>ord. consumers, lighting</i> . . mill. kWh.	85	87	60	53	13	13
Boligtarif <i>general tariff</i> »	241	222			662	591
Alm. forbrugere. Til kraft <i>ord. consumers, power</i> »	56	59	30	29	20	22
Særl. forbrugere. Til kraft <i>special consumers, power</i> »	683	650	51 ²	51 ²	444	392
Gadebelysning <i>street lighting</i> »	19	18	3	3	23	21
Sporveje og jernbaner <i>tramways and railways</i> »	62	63	5	5	35	34
Samlet salg total sale mill. kWh.	1 146	1 099	149	141	1 197	1 073
Fejlmåling, forsøg og tab <i>miscalculation, losses, etc.</i> »	78	71	4	5	84	81
Tilsammen <i>total</i> mill. kWh.	1 224	1 170	153	146	1 281	1 154
Tilslutningen connection						
Målere <i>meters</i> 1000 stk.	368	368	55	55	263	252
Lamper til gadebelysning, trafikregulering m. m. <i>lamps for street lighting</i> stk.	46 552	42 935	8 061	6 254	77 665	67 636

¹ NESA's forsyningsområde omfatter Gentofte samt omegnskommunerne, bortset fra kommunerne på Amager, og endvidere største delen af Nordsjælland og Roskilde amtsrådskreds. ² Herunder 20 400 kWh solgt til fremmede værker.

ANM. I Gentofte kommune fandtes pr. ³¹/₈ 1965 i alt 8 789 stk. kommunale el-lygter.

TABEL 103.

Varmeforsyningen fra Københavns kommunes varmegærker og Frederiksberg forbrændingsanstalt og elektricitetsværk.

Heat supply from the municipal works of Copenhagen and Frederiksberg.

	1964-65	1963-64	1962-63	19 ⁶⁶ / ₅₇₋₆₀ / ₆₁ gnstl. average	19 ⁶¹ / ₆₂₋₆₄ / ₆₅ gnstl. average
Københavns kommunes varmegærker <i>the municipal works of Copenhagen</i>					
Varmesalg Gcal. <i>sale of heat</i>					
Hospitaler o. lign. <i>hospitals etc.</i>	114 131	111 128	113 287	77 668	56 903
Hoteller, biografteatre, teatre m. m. <i>hotels, cinemas and theatres etc.</i>	42 287	44 029	47 196	38 840	
Skoler <i>schools</i>	63 046	64 604	69 323	33 565	
Andre erhvervsjendomme og institutioner <i>other business premises and institutions</i>	576 645	576 764	595 195	404 634	124 896
Beboelsesejendomme og villaer <i>residential buildings</i>	476 369	456 111	456 270	269 091	
Andet <i>other</i>	22 058	21 475	22 250	16 883	3 465
I alt <i>total</i>	1294 536	1274 111	1303 521	840 681	528 524
heraf til kommunale institutioner <i>municipal plants</i>	219 528	215 478	218 244	135 854	107 712
Tilslutningen ved årets udgang Gcal. pr. time <i>buyers at the end of the year Gcal. per hour</i>					
Varmeanlæg med damp, maksimalt forbrug <i>heating plants with steam, max. consumption</i>	644,5	620,8	585,9	447,4	287,9
Varmeanlæg med varmt vand, maks. forbrug <i>heating plants with hot water, max. consumption</i>	159,5	151,9	144,2	103,8	52,7
I alt, maksimalt forbrug <i>total max. consumption</i>	804,0	772,7	730,1	551,2	340,6
heraf kommunale anlæg, maks. forbrug <i>municipal plants</i>	103,7	83,8	81,2	65,8	47,3
Ledningsstrækning, løbende meter <i>length of line in running metres</i>	163 146	155 465	146 936	113 034	72 055
Samlet rørledningslængde, løbende meter <i>total length of pipes in running metres</i>	358 856	343 049	325 042	256 484	165 226
Frederiksberg forbrændingsanstalt og elektricitetsværk <i>the municipal works of Frederiksberg</i>					
Leveret varmemængde Gcal. ¹ <i>supply of heat</i>	103 397	105 145	109 609	86 489	79 160
Tilslutning ved årets udgang Gcal. pr. time maksimalt forbrug <i>buyers at the end of the year Gcal. per hour</i>	54,7	53,8	43,8	41,2	34,9
Ledningslængde, løbende meter <i>length of line in running metres</i>	13 040	12 922	12 850	12 800	12 208

¹ Heraf blev ca. halvdelen leveret til kommunale institutioner.

ANM. I Gcal = 1000 000 kcal.

TABEL 104. Tilførsel til og salg af mælk og fløde fra Storkøbenhavns mejerier¹.*Supplies to and sales of milk and cream from the dairies and butter factories of Greater Copenhagen.*

	Sødmælk ² <i>whole milk</i>	Børnemælk <i>children's milk</i>	Fløde <i>cream</i>	Kærnemælk <i>buttermilk</i>	Skummet- mælk <i>skim-milk</i>
	kg	kg	kg	kg	kg
Gnstl. daglig tilførsel <i>average daily supply</i>					
1964	476 168	—	9 553	66	209
1963	461 731	—	12 544	24	191
1956-60	457 245	11 300 ³	14 727	883	351
1951-55	450 500	20 800	12 200	1 300	200
Gnstl. dagligt salg <i>average daily sale</i>					
1964	336 056	—	28 935	47 722	29 802
1963	340 848	—	28 930	46 539	22 878
1956-60	364 719	4 100 ³	32 379	39 783	8 728
1951-55	372 400	11 900	33 500	32 900	8 200

¹ Salget vedrører de mejerier, der omfattes af den storkøbenhavnske mælkeordning, der gælder for kommunerne København, Frederiksberg, Gentofte, Rødovre, Hvidovre, Glostrup, Herlev, Gladsaxe, Lyngby-Taarbæk, Søllerød, Tårnby, St. Magleby og Dragør. ² Herunder jersmælk. ³ Børnemælk blev kun solgt til og med 1956.

ANM. Når salget af sødmælk er væsentlig mindre end tilførslerne, skyldes det, at en del af sødmælken af de københavnske mejerier oparbejdes til fløde og kærnemælk, af hvilke produkter salget til gengæld er væsentlig større end tilførslerne.

TABEL 105. Københavns kvægtorv, offentlige slagtehus samt kød- og flæskehallen.

Cattle market, public slaughterhouses, and meat and pork market of Copenhagen.

	Svin <i>pigs</i>		Okser <i>oxen</i>		Kalve <i>calves</i>		Heste <i>horses</i>		Får og lam <i>sheep</i>	
	19 ⁶⁴ /65	19 ⁶³ /64	19 ⁶⁴ /65	19 ⁶³ /64	19 ⁶⁴ /65	19 ⁶³ /64	19 ⁶⁴ /65	19 ⁶³ /64	19 ⁶⁴ /65	19 ⁶³ /64
Tilførsel af levende dyr <i>supply of live stock</i>										
Antal dyr tilført kvægtorvet <i>number of animals received in the cattle market</i>	116	269	14800 ¹	21603 ²	2206	2618	1093	1370	12	—
Antal dyr tilført de off. slagtehus direkte <i>number of animals sent direct to public slaughterhouses</i>	373	3551	9717	9868	2162	3556	227	199	993	1035
Samlet tilførsel total ...	489	3820	24517	31471	4368	6174	1320	1569	1005	1035
Slagtinger <i>slaughtering</i>										
Antal dyr slagtet i off. slagtehus <i>number of animals butchered in public slaughterhouses</i> ..	392	3579	16144	18109	3745	5517	395	344	1000	1035
Beregnet slagtevægt <i>estimated dead weight of slaughtered animals</i>	25	227	3054	3377	329	474	128	106	19	19
Tilførsel af kød og flæsk <i>supply of meat and pork</i>										
Antal kroppe til salg i kød- og flæskehallen <i>number of slaughtered animals for sale</i>	315974	305911	107772	107416	36354 ³	56924 ⁴	1797	2212	16187	15862
Beregnet slagtevægt <i>estim. dead weight</i> 1000 kg	200961	193951	20390	20033	3161	4768	580	680	301	293

¹ Heraf udførtes 8 373 stk. hornkvæg.² Heraf udførtes 13 362 stk. hornkvæg.³ Heraf 497 spædekalve.⁴ Heraf 1 784 spædekalve.

TABEL 106.

Salgshallen for fjerkræ.

Poultry market of Copenhagen.

Tilførsel af <i>supply of</i>	19 ⁶⁴ /65	19 ⁶³ /64	19 ⁶² /63	Tilførsel af <i>supply of</i>	19 ⁶⁴ /65	19 ⁶³ /64	19 ⁶² /63
	stk.	stk.	stk.		stk.	stk.	stk.
Høns <i>fowls</i>	489 190	521 304	633 315	Ænder <i>ducks</i>	669 165	633 203	780 139
Hønniker og unge haner <i>pullets and young cocks</i> ..	25 058	24 283	20 333	Kalkuner <i>turkeys</i>	20 714	27 100	15 293
Kyllinger <i>chickens</i>	2 948 572	3 176 456	3 033 592	Duer <i>pigeons</i>	43 659	40 975	44 164
Kapuner <i>capons</i>	6 188	1 319	1 309	Kaniner <i>rabbits</i>	1 408	1 779	3 359
Gæs <i>geese</i>	38 296	39 602	42 022	Vildt <i>venison</i>	421 961	396 280	199 661

TABEL 107.

Tilførsler til Københavns grønttorv af en række varer.
Supplies of a number of goods to the vegetable-market of Copenhagen.

1965	Jan.	Febr.	Marts	April	Maj	Juni	Juli	Aug.	Sept.	Okt.	Nov.	Dec.	Aret year 1965	Aret year 1964
	1 a. Drueagurker 1000 sn.	—	—	—	—	—	—	—	87	145	4	—	—	236
1 b. Salatagurker » »	—	1	41	80	107	117	84	73	48	22	3	—	576	597
2. Asier 1000 kg	—	—	—	—	—	69	179	—	10	286	41	—	337	563
3. Asparges » »	—	—	—	—	—	—	—	—	—	—	—	—	248	227
4. Bønner » »	—	—	—	—	—	—	—	43	28	2	—	—	75	142
5 a. Spinat, frilands » »	—	—	—	—	28	29	9	8	5	2	—	—	81	115
5 b. » drevet » »	—	—	1	4	—	—	—	—	—	—	—	—	5	7
6 a. Gulerødder, frilands » »	385	395	388	340	338	57	31	306	337	333	385	339	3634	4210
6 b. » nye, drevne 1000 stk.	—	—	—	—	11	563	6349	1973	—	—	—	—	8896	7365
7. Blomkål 1000 sn.	—	—	—	—	2	57	66	57	34	29	11	—	256	334
8. Grønkål » »	2	2	1	1	—	—	—	—	1	1	2	4	14	13
9. Hvidkål » »	10	10	10	6	2	—	—	1	5	8	12	11	8	83
10. Rødkål » »	1	1	2	1	—	—	—	0	1	2	3	3	3	17
11. Løg 1000 kg	475	426	464	331	62	0	12	438	485	447	493	458	4091 ¹	4189 ¹
12. Kartoffler » »	3381	3229	3792	3382	3176	3278	5199	4620	4175	3937	3525	3319	45013	51421
13 a. Radiser, frilands 1000 stk.	—	—	—	—	8237	20563	14962	13701	10065	8710	2975	—	79213	89647
13 b. » drevne » »	329	154	1654	6624	9224	—	—	—	—	—	1173	1965	21123	16297
14 a. Rabarber, frilands » »	—	—	—	731	5362	3995	2892	2564	493	—	—	—	16037	14316
14 b. » drevne » »	—	72	263	415	—	—	—	—	—	—	—	—	750	720
15. Ærter 1000 kg	—	—	—	—	—	7	319	103	3	—	—	—	432	317
16. Hindbær » »	—	—	—	—	—	—	66	192	—	—	—	—	258	319
17. Jordbær » »	—	—	—	—	1	191	1979	54	—	—	—	—	2225	2843
18. Pærer » »	124	23	—	—	—	—	—	144	793	1017	846	442	3389	3909
19. Ribs » »	—	—	—	—	—	—	25	140	—	—	—	—	165	259
20. Tomater » »	—	—	0	99	558	1042	1111	954	780	551	248	49	5392	5910
21. Æbler » »	2113	2204	2308	1302	—	—	—	636	1966	1943	2015	1969	16456	17336

¹ Heraf i Arene 1965 og 1964 henholdsvis 86 095 og 74 050 kg. skalotter. Desuden tilførtes i juni, juli og august henholdsvis 6 670, 201 940 og 116 600 bundter løg.

ANM. 1. Det må erindres, at de samme varer ofte tilføres torvet flere gange.

ANM. 2. Værdien af de til Københavns grønttorv i 1965 tilførte varer udgjorde i alt 262 mill. kr., hvoraf 79 mill. kr. for grønsager, 57 mill. kr. for frugt og 126 mill. kr. for blomster; for 1964 var de tilsvarende tal henholdsvis 235, 66, 56 og 113 mill. kr.

ANM. 3. Antallet af sælgere udgjorde i 1965 gnsst. 611 pr. dag.

ANM. 4. Translation into English, see tabel 108.

TABEL 108.

Gennemsnit af ugentlige noteringer på Københavns grønttorv.
Average weekly prices in the vegetable-market of Copenhagen.

1965	Enhed	Jan.	Febr.	Marts	April	Maj	Juni	Juli	Aug.	Sept.	Okt.	Nov.	Dec.
		øre	øre	øre	øre	øre	øre	øre	øre	øre	øre	øre	øre
1 a. Drueagurker <i>cucumbers, outdoor</i>	sn.	206	207
1 b. Salatagurker 1. kval. <i>cucum., hot-house</i> . . .	»	...	5133	3060	2450	1913	1520	1500	1990	2350	2975	4250	...
2. Asier, 1. kvalitet <i>big cucumbers</i>	kg	942	681	...	171	191	150	...
3. Asparges, 1. kvalitet <i>asparagus</i>	»
4. Snitbønner <i>kidney beans</i>	»	355	306	350
5 a. Spinat, frilands <i>spinach, outdoor</i>	»	133	116	143	140	140
5 b. » drevet <i>spinach, hot-house</i>	»	338	325
6 a. Gulerødder, fril., vaskede <i>carrots, outdoor</i>	»	76	78	91	98	98	98	128	109	90	81	90	116
6 b. » drevne, 1. kv. <i>carrots, hot-house</i>	100 stk.	2750	2650	2400
7. Blomkål, 1. kvalitet <i>cauliflowers</i>	sn.	2750	2113	2230	2250	2213	2117	...
8. Grønkål, 1. » <i>kale</i>	»	988	1025	950	825	688	1000	1280	1400
9. Hvidkål, 1. » <i>white cabbage</i>	»	1550	1500	1500	1500	1500	...	2250	2010	2313	2400	2800	4325
10. Rødkål, 1. » <i>red cabbage</i>	»	1563	1500	1500	1650	2250	2020	2188	2150	2800	6000
11. Løg, 1. » <i>onions</i>	kg	50	50	55	63	55	...	100	84	81	85	85	81
12 a. Kartoffler, Bintje, 1. kval. <i>potatoes</i>	100 kg	2900	2900	2900	2900	2900	2900	...	4680	4400	4400	4460	4700
12 b. » 2. » <i>potatoes</i>	»	2300	2300	2300	2300	2300	2300
13 a. Radiser, frilands <i>radishes, outdoor</i>	100 stk.	263	190	175	175	175	181	200	...
13 b. » drevne <i>radishes, hot-house</i>	» »	525	588	550	513	383	388	494
14 a. Rabarber, frilands <i>rhubarbs, outdoor</i>	» »	1000	600	425	450	450	550
14 b. » drev. <i>rhubarbs hot-house</i>	» »	2650	2700	2625
15. Ærter, 1. kvalitet <i>peas</i>	kg	733	225	220	225
16. Hindbær, 1. » <i>raspberries</i>	»	588	683
17. Jordbær, 1. » <i>fril. strawberries</i>	»	1050	456	683
18. Pærer, 1. » <i>pears</i>	»	197	183	217	213	206	204	219
19. Ribs <i>red currants</i>	»	300	253
20. Tomater, drevne, 1. sortering <i>tomatoes</i> . . .	»	2250	1098	603	464	315	380	300	390	334	423
21. Æbler, 1. kvalitet <i>apples</i>	»	140	150	168	199	223	182	153	156	161

VI. Priser og pengevæsen. *Prices and finance.*

TABEL 109. Bevægelsen i engrospristallet, byggeprisindekset, seddelomløbet m. m.

Movements of wholesale prices, building costs, notes in circulation, etc.

År year	Engrospristallet (1955 = 100) wholesale prices			Byggeprisindeks ¹ (1955 = 100) index of building costs			National- bankens gennem- snitlige seddelomløb notes in circulation average	Bankernes check- clearing i National- banken ² cheque clearing accounts of the banks	Effektiv obligations- rente (pct. p.a.) ³ yield of bonds			Omsætning på Køben- havns børs af trade in the Exchange of Copenhagen	
	gnstl. for året average of the year	højeste highest	laveste lowest	I alt total	heraf for				Gennemsnit average			aktier shares	obligation- er bonds
					materi- aler materials	arbejds- løn wages			Statslån s. 1997 4½ pct.	Østift. Kred.f. 16. s. 4. afl. 4½ pct.	Jydske Hyp.f. 11. afl. 5 pct.		
1956	103	105	102	104	104	105	2 146	45 701	6,86	6,43	7,06	70,0	288,7
1957	103	106	102	107	107	108	2 222	50 027	6,89	6,50	7,27	58,4	324,9
1958	102	103	101	107	105	109	2 361	55 930	5,67	5,59	6,12	61,0	724,2
1959	102	103	102	108	104	114	2 596	64 783	5,74	5,76	6,20	68,9	739,6
1960	102	103	102	112	109	118	2 779	69 701	6,07	6,04	6,62	54,0	635,4
1961	104	105	102	120	115	128	3 011	76 505	6,76	6,61	7,15	62,1	839,6
1962	106	108	104	126	121	135	3 281	93 796	7,04	6,58	7,18	66,5	1300,8
1963	109	110	109	133	128	142	3 495	106 299	6,78	6,45	7,02	57,8	1347,7
1964	112	113	110	139	133	150	3 800	123 146	6,88	7,08	7,77	64,3	2004,5
1965	116	117	114	154	145	171	4 086	132 413	8,24	8,62	9,17	55,7	2410,7

¹ Beregnet af det statistiske departement som håndværkerudgifter ved opførelsen af det såkaldte indekshus. ² Omfatter checks betalbare i København. ³ Efter sædvanlig dansk praksis beregnet som det dobbelte af den halvårige effektive rente. ⁴ 1955-58 2. afl., 1958-62 3. afl.

TABEL 110. Detailpristallet og pristalsreguleringen af lønninger.¹*Consumer price indexes and cost-of-living allowances.*

	Detailpristallet consumer price index			Det lønregulerende særpristal ² wage adjustm. index		Førogelse i antallet af reguleringsstillæg til increasing of allowances paid to		Reguleringspristal wage regulation index		Førogelse i antallet af reguleringsstillæg til increasing of allowances paid to	
	Juli 1914 = 100	Juli 1914 = 100	Juli 1949 = 100	arbejdere workers	tj.mænd public servants	Januar 1963 = 100	Juli 1949 = 100 ³	arbejdere workers	tj.mænd public servants		
										Jan. 1964.	Juli »
Jan. 1962.	480	473	154	2	2	102,8	168	1	1		
Juli »	489	483	157	1	1	105,1	171	—	—		
Jan. 1963.	512	506	165	2	2	107,9	176	1	1		
Juli »	511 ³	506 ³	165 ³	•	•	112,0	183	2	2		
Okt. »	513 ³	508 ³	165 ³	•	•	115,7	189	1	1		

¹ Dels for arbejdere, der omfattes af de imellem De samvirkende Fagforbund og Dansk Arbejdsgiverforening indgåede overenskomster samt lov af 13. april 1956 om afgørelse af de mellem visse organisationer af arbejdsgivere og arbejdere bestående uoverensstemmelser, dels ifølge lov om lønninger og pensioner m. v. til statens tjenestemænd af 7. juni 1958 og lov nr. 147 af 20. maj 1961, der fra 1. april 1963 er afløst af lov nr. 83 af 19. april 1963 om beregning af et reguleringspristal. ² Fra juli 1957-okt. 1963 er beregnet et særpristal til brug ved lønreguleringer, idet visse nærmere i lov nr. 162 af 14. juni 1957 omhandlede afgifter udelades af pristallet. ³ Ved lov nr. 83 af 16. marts 1963 er de hidtidige lønregulerende pristal fra juli 1963 afløst af et reguleringspristal, jfr. nærmere anm. Beregningen af de hidtidige pristal er foretaget sidste gang pr. oktober 1963, men en videreførelse af de anførte pristal kan teknisk ske ved en sammenkædning pr. oktober 1963, idet det til enhver tid offentliggjorte reguleringspristal (med 1 decimal) multipliceres med 5,06 for detailpristallet med juli 1914 = 100, med 5,01 for det lønregulerende særpristal med 1914 = 100 og med 1,63 for det lønregulerede særpristal med juli 1949 = 100. Ved overgangen til den nye dyrtidstillægsordning blev der ydet dækning for de udekkeede pristalspoints i form af et særligt procenttillæg. ⁴ Reguleringspristallet multipliceres med 1,63, jfr. note 3.

ANM. 1. I følge lov nr. 83 af 16. marts 1963 skal det statistiske departement udarbejde et reguleringspristal, der skal anvendes ved pristalsreguleringer, hvor sådanne er fastsat ved lov.

ANM. 2. Udover pristalsreguleringen er tjenestemandslønningerne efter 1963 blevet forhøjet med 8 overenskomstportioner fra 1/4 1964, med 49 fra 1/1 1965, med 9 fra 1/4 1965 og med 18 fra 1/4 1966.

TABEL 111. Indekstal for samtlige udgifter («Pristallet»). *The consumer price index.*

	Juli 1914 = 100		Juli 1935 = 100		Juli 1949 = 100		Juli 1965 = 100		Juli 1949 = 100		Juli 1965 = 100	
	1914	1927	1935	1949	1949	1965	1949	1965	1949	1965	1949	1965
1914 gnstl. ¹	100	1927 gnstl. ¹	177	•	1940 gnstl. ¹	234	136	•	1953 gnstl. ¹	376	219	122
1915 »	116	1928 »	175	•	1941 »	271	158	•	1954 »	380	221	124
1916 »	135	1929 »	173	•	1942 »	281	164	•	1955 »	402 ²	234 ²	131
1917 »	155	1930 »	165	•	1943 »	286	166	•	1956 »	424 ²	247 ²	138
1918 »	179	1931 »	155	•	1944 »	288	168	•	1957 »	434	250	141
1919 »	215	1932 »	155	•	1945 »	291	170	•	1958 »	442	257	144
1920 »	261	1933 »	159	•	1946 »	289	169	•	1959 »	451	263	147
1921 »	232	1934 »	166	•	1947 »	298	174	•	1960 »	456	266	149
1922 »	200	1935 »	171	100	1948 »	305	178	•	1961 »	469	273	153
1923 »	206	1936 »	174	102	1949 »	309	180	100	1962 »	494	288	161
1924 »	216	1937 »	180	105	1950 »	327	191	107	1963 »	515	300	168
1925 »	211	1938 »	183	107	1951 »	363	211	118	1964 »	532 ³	310 ³	174 ³
1926 »	184	1939 »	187	109	1952 »	376	219	122	1965 »	565 ³	330 ³	184 ³

¹ Average. ² Beregnet med fradrag af værdien af sparebeviser var tallene for 1955 henholdsvis 398 og 232 og for 1956 henholdsvis 418 og 244. ³ Beregnet på grundlag af reguleringspristallet (jan. 1963 = 100) der for 1965 og 1964 gnstl. udgjorde henholdsvis 111,7 og 105,2, med anvendelse af faktorerne, respektive 5,06, 2,95 og 1,65.

TABEL 112. Gennemsnitlige detailpriser på forskellige varer. Retail prices.

Hovedstaden ¹ <i>the capital</i>	Enhed unit	Jan.	Jan.	Jan.	Hovedstaden ¹ <i>the capital</i>	Enhed unit	Jan.	Jan.	Jan.
		1966	1965	1964			1966	1965	1964
		øre	øre	øre			øre	øre	øre
Groft rugbrød, umaltet, em-					Oksekød, {	1 kg	755	776	678
balleret	2 kg	185	177	176	bryst	»	502	403	221
Sigtebrød, almindeligt	500 g	101	91	85	yderlår ⁵	»	154	104	966
Franskbrød	300 »	86	75	71	i. kvalitet småkød	»	510	488	412
Wienerbrød	1 stk.	46	41	38	forskank	»	436	377	206
Hvedemel	1 kg	155	155	156	Kalvekød, {	»	240	207	108
Havregryn, i pakke	»	236	224	213	i. kvalitet småkød	»	492	403	370
Kartoffelmel	»	184	182	175	lever, afpudset	»	462	373	338
Køkkensalt, i øvrigt	»	59	55	50	Svine- {	»	393	316	221
Stødt melis	»	166	134	134	kød, {	»	074	029	008
Kaffe, i. kvalitet	»	2 247	2 251	1 971	mell.kam m. spæk	»	233	153	106
» 2. »	»	2 039	2 018	1 736	fersk, {	»	700	684	539
Pulverkaffe, i dåse	50 g	396	379	321	brystflask ⁶	»	888	845	805
Te, i pakke ²	100 g	301	297	165 ³	i.kval. småkød	»	101	92	89
Kakaopulver, i pakke	100 g	144	149	148	Hamburgerryg, mellemkam	50 g	127	111	105
Blandet frugtsaft	1/2 fl.	185	167	166	Medisterpølse ⁷	»	954	924	904
Grønarter, (hush.n.s) i ds.	1/2 fl.	134	124	119	Spegepølse	1 kg	113	45	44
Hvidtøl, nr. 1	1/1 fl.	87	77	73	Flæskerullepølse, i skiver	»	189	130	112
Bajersk øl, skatteklasse I	1/2 fl.	126	120	108	Leverpostej, bedste kvalitet	»	179	136	154
Citron sodavand	1/4 fl.	46	41	38	Hvidkål (middelstor)	»	78	55	60
Smør, lurmærket	1 kg	1 040	986	931	Spisegulerødder	»	284	227	182
Margarine	»	371	365	336	Løg, Kepa, i. kvalitet	»	328	266	252
Svinefedt, ukrydret, i pk.	»	306	300	294	Spisekartofler, alm. gode	»	405	333	289
Ost, 45 % „Danbo“	»	861	814	773	Spiseæbler, i. sortering	»	712	566	511
Æg, friske, sortering B	1 sn.	868	760	752	Ferske sild, store	»	832	725	718
Fløde I (mindst 18 %) på fl.	1/8 l	53 ⁴	50 ⁴	51	Rødspletter, middelstore	»	555	447	429
Sødmælk på flaske	1/1 l	104	98	91	Spigesild, islandske	»	135	124	123
Kærnemælk på flaske	»	59	55	49	Blød sæbe ⁸ , 40 %	1/2 kg	265	256	250
					Sæbespånér, 80 % i pakke	500 g	915	888	807
					Knuste koks, nedbåret ⁹	1 hl			

¹ Omfatter foruden de tre hovedstadskommuner også kommunerne: Tårnby, Gladsaxe, Lyngby-Taarbæk, Glostrup, Søllerød, Birkerød og Hørs-
holm. ² Ceylon eller Ceylon-blanding. ³ Pr. pakke à 50 g. ⁴ Kaffebløde 2. ⁵ Skært kød af yderlår. ⁶ Kogeflask. ⁷ Groft hakket.
⁸ I plasticpakning. ⁹ Danske gasværkskoks.

TABEL 113. Gennemsnitspriser for nogle vigtige byggematerialer.

Average prices of some important building materials.

København	Enhed unit	1. okt.	1. juli	1. april	1. juli	1. april	1. juli
		1965	1965	1965	1964	1964	1939
		kr.	kr.	kr.	kr.	kr.	kr.
Blødstrøgne røde facadesten <i>hand-made red facing bricks</i>	1000 stk.	323,50	316,88	316,88	305,95	305,95	62,00
Flammede sten "flamed" <i>bricks</i>	»	202,75	201,75	201,75	188,77	188,77	42,00
6" skillerumssten <i>partition bricks</i>	»	302,56	301,06	301,06	281,60	281,60	64,00
Røde falstagsten <i>red closing tiles (Dutch model)</i>	»	992,25	947,25	947,25	855,65	855,65	175,00
Kalkmørtel <i>lime mortar</i>	hl.	4,72	4,72	4,72	4,40	4,40	1,35
Cement <i>Portland cement</i>	50 kg	6,83	6,83	6,83	6,63	6,63	... ¹
Hvide vægfliser, 15×15 cm <i>white ceramic tiles 6"×6"</i>	stk.	0,42	0,42	0,42	0,38	0,37	0,135
Tagtømmer 4"×4" til 5"×6" inkl. 9° og 10° <i>roof timber</i>	kubikf.	10,45	10,45	10,10	9,60	9,40	1,70
1 1/2"×2 1/4" lægter, dansk gran <i>laths, Danish spruce</i>	m	0,95	0,95	0,92	0,85	0,84	0,17
1" indskudsbrædder, udskud <i>sound boarding, culls</i>	kubikf.	12,75	12,75	12,50	11,20	10,90	1,90
1" bøgégulvbrædder, nyttebredde 113,5 mm, standard sortering <i>beech floorboards, effective width 4 1/2", standard</i>	fod	0,90	0,90	0,90	0,82	0,82	0,175
Stålbjælker N. P. I., fra værk <i>steel beams NPI ex works</i>	kg	0,70	0,70	0,70	0,66	0,66	0,23
3/4"-1 1/2" udsøgt fyrretræ 6" bredt <i>exquisite pine</i>	kubikf.	22,10	22,10	21,95	19,75	19,45	3,30
6 mm krydsfinér til oliemalede glatte døre (Fyrretræ 3. sortering 80"×40") <i>plywood for oil-painted doors (Pine</i> <i>3rd qual.)</i>	m ²	10,70	10,70	10,70	10,30	10,10	2,45
Zinkplade i fustager <i>zincplate in barrels</i>	kg	4,13	4,13	4,22	4,28	3,42	0,57
4" afsalterede støbejernsfaldør, lgd. i m <i>cast iron waste-pipes</i> 2 mm maskintrukket glas af kvalitet B størrelse indtil 216 cm sammenlagt (H + B) (ved forskrivning) <i>machine-</i> <i>drawn glass</i>	stk.	14,87	14,87	14,87	14,98	14,98	5,32
Linoliefernis <i>linseedoil varnish</i>	m ²	8,00	7,82	7,22	6,98	6,98	3,00
Monobloc kombinationskloset, hollandsk fabrikat med sæde uden låg <i>ordinary water closet combination</i>	100 l	266,63	275,63	275,63	270,32	269,23	75,00
Fod- og siddekar (104×70 cm) m. bundventil <i>bath tub</i> <i>for building-in</i>	stk.	267,96	267,96	256,83	240,99	227,59	42,45 ¹
Pladejerns radiator <i>sheet iron radiator</i>	elem.	368,82	368,82	368,58	336,66	332,85	135,40 ³
1" sorte trukne sømløse rør <i>black drawn seamless tubes</i>	m	11,67	11,67	11,67	11,31	10,37	3,74
		5,37	5,67	5,67	5,25	5,25	1,01

¹ Prisen pr. td. (200 kg) var 9,25 kr. ² Prisen var for alm. w.c.-kombination med cisterne og sæde. ³ Prisen var for siddebadekar til ind-
muring (113×76 cm) med bundventil m. m.

ANM. Priserne er de, der anvendes ved levering på byggeplads til en københavnsk beboelsesejendom på 6 opgange
med 5 beboelselag. Priserne er, bortset fra 1. juli 1939, inklusive omsætningsafgift 9 pct. til og med 1. jan. 1965
og 12 1/2 pct. fra 1. april 1965.

TABEL 114. Københavns sporvejes takster. Fares of the tramways of Copenhagen.

Inden for takstgrænserne	Takster for kørsel uden rabat fares without reduced fares against payment in cash		Takster for kørsel med rabat with reduced fares							
	uden omstigning without change of lines	med omstigning (time-billet) with change of lines	Rabatkort og -hæfter books of tickets		Billigkort uden omstigning til kørsel uden for myldrederne ¹	Månedskort ² - abonnementskort ³ til season ticket by				fastlagt område, (kun ved fornyelse ⁴) with change of lines
			uden omstigning without change of lines	med omstigning with change of lines		1 daglinie line	2 daglinier lines	3 daglinier lines	samtlige daglinier whole tramway system	
Daglinier (fra 1/11 1964 også natlinier)	øre	øre	øre	øre	øre	øre	øre	øre	øre	øre
I. november 1964	100		83 ⁵		45	40	•	•	60 ⁶	•
15. januar 1962-31. oktober 1964	85	100	75	90	45	40	50	53	83	52
I. februar 1960-14. januar 1962	70	90	60	80	40	37	45	48	92	47
I. december 1956-31. januar 1960	55	70	50	65	•	32	•	•	83	42
Natlinier (fra 1/11 1964 som for daglinier)						natlinier i forbindelse med abonnementskort til daglinier				
15. januar 1962-31. oktober 1964	150	150	•	•	•			20		
I. februar 1960-14. januar 1962	125	125	•	•	•			18		
I. december 1956-31. januar 1960	115	115	•	•	•			16		

¹ D. v. s. mandag-torsdag kl. 10-15 og kl. 20-22, søn- og helligdage inden kl. 11,30 og kl. 20-22. ² Månedskort sat til 60 rejser. Ugekort koster ca. 1/4 af taksten for månedskort. ³ Endvidere findes abonnementskort til børn og unge under 18 år (før 1/11 1961 15 år), prisen er fra 1/11 1964 for kørsel med 1 daglinie 20 øre, med samtlige dag- og natlinier 30 øre og i forbindelse med bybanen henholdsvis 36 og 46 øre.

⁴ For ikke udløbne kort af gammel type (ophørt 1/11 1964). ⁵ Ved køb af 6 poletter for 5 kr. ⁶ Kombineret med kørsel på bybanen er prisen pr. rejse 32 øre mere.

ANM. 1. Fra 15. januar 1962 er prisen for en **fællesbillet** til kombineret rejse med Københavns sporveje og Københavns bybane 1,20 kr.; for **turistbillet** til ubegrænset kørsel i et døgn med sporvejenes dag- og natlinier samt Københavns bybane er prisen 5,00 kr.; billetten giver desuden ret til en enkelt rundtur med turistsporvognen.

ANM. 2. **Uden for takstgrænserne** (d. v. s. på linie 38's Gladsaxestrækning og linie 43's Søborgstrækning) er taksten for kørsel uden rabat på linie 38 fra 15. januar 1962 75 øre, og på linie 43 fra 1. nov. 1963 50 øre; for kørsel på månedssabonnementskort (sat til 60 rejser) på Gladsaxestrækningen 28 øre - i forbindelse med abonnementskort til kørsel inden for takstgrænserne dog kun 25 øre - og på linie 43's Søborg-strækning 25 øre. For børn er for kørsel med månedskort på de to strækninger prisen pr. rejse 12 1/2 øre.

ANM. 3. Fra 15. juni 1963 udstedes det såkaldte **67-kort** (ikke gyldigt i myldrederne) til personer, der er fyldt 67 år, eller som er invalidepensionister. Kortet udstedes med 3 eller 12 mdr. gyldighed til en pris af henholdsvis 15 og 60 kr.

TABEL 115. Gas- og elektricitetspriser.¹ Prices of gas and electricity.

	København		Frederiksberg		Gentofte	
	Gas gas	Elektricitet electricity	Gas gas	Elektricitet electricity	Gas gas	Elektricitet electricity
	øre pr. m ³	øre pr. kWh	øre pr. m ³	øre pr. kWh	øre pr. m ³	øre pr. kWh
April kvartal 1966 ²	42	37	44	35	38	29,5
» » 1965	42	37	44	35	33	29
» » 1964	37	33	44	33	33	28
» » 1963	37	30	44	33	33	28
» » 1962	37	30	44	32	33	28
» » 1961	40	30	44	32	33	29
» » 1950	41	33	44	37	33	29
» » 1959	41	35	44	37	33	32

¹ D. v. s. de almindelige priser på gas til husholdningsbrug og elektricitet til belysning af private lejligheder. ² For København 1. kvartal 1966/67 og for Frederiksberg A-kvartal 1966/67.

ANM. 1. Foruden ovennævnte priser for elektricitet betales en abonnementsafgift pr. måler, der for 1966/67 udgjorde i København 3 kr. pr. kvartal, på Frederiksberg 12 kr. årlig og i Gentofte 12 kr. årlig.

ANM. 2. Bolig-abonnementstarif for elektricitet, der udelukkende anvendes i privat husholdning, udgør for april kv. 1966 i København: fast afgift 10 kr. årlig pr. rum og 14 øre pr. kWh. (+ abonnementsafgift 3 kr. pr. måler pr. kvartal), på Frederiksberg betales enten 10 kr. pr. rum og 14 øre pr. kWh. eller 15 kr. pr. rum og 12 øre pr. kWh (+ målerafgift henholdsvis 12,00 kr. og 15,00 kr. årlig) og i Gentofte betales 10 kr. pr. rum og 11,5 øre pr. kWh. (+ målerafgift 12 kr. årlig). På Frederiksberg gives en lavere tarif for brug af elektricitet uden for den egentlige belysningsstid, der for april og august er fastsat til kl. 19-22, for marts og september til kl. 18-22, for februar og oktober til kl. 17-22 og for januar, november og december til kl. 16-22. For A-kvartal 1965/66 er denne særtarif 23 øre pr. kWh. (+ målerafgift 18,00 kr. årlig). I Gentofte betales fra 1/1 1965 en grundafgift for gas på 10,00 kr. 3 gange årligt.

ANM. 3. Forbrug af gas og elektricitet i erhvervs- og industrivirksomheder (for gas specielt i bagerier), samt til varmtvandsforsyning og rumopvarmning betales efter særlige tariffer afhængige bl. a. af anvendelsens art og forbrugets størrelse. Der henvises til Københavns kommunalkalender, hvori der er givet oplysning om disse tariffer for København.

ANM. 4. Prisen for **vand efter måler** udgør for april kvartal 1966 i København og på Frederiksberg 65 øre pr. m³, hvortil kommer en målerafgift stigende med målerens størrelse samt en klosetafgift på 15 kr. pr. sæde pr. år i København og 16 kr. på Frederiksberg.

TABEL 116.

Bankernes driftsregnskab og status.
Profit and loss accounts of commercial banks.

Driftsregnskab <i>profit and loss account</i>	Hovedstadsbankerne i alt <i>metropolitan banks</i>		Hovedstadsbankerne ¹ ÷ udenbys filialer ² <i>metropolitan banks — branches out of town</i>	
	1964	1963	1964	1963
	1000 kr.	1000 kr.	1000 kr.	1000 kr.
Indtægter receipts				
Diskonto af indenlandske vekslers <i>discounting of domestic bills of exchange</i> ...	69 007	64 677	35 322	35 975
Rente af udlån <i>interest on advances</i>	119 417	109 902	61 732	58 067
Rente af kassekredit, konto kurant m. m. <i>interest on cash credits, current acc., etc.</i>	573 012	504 987	383 304	341 183
Udbytte og kursgevinst på obligationer og aktier <i>yield and profit on the exchange of bonds and shares</i>	153 086	203 592	152 324	202 950
Rente af tilgodehavender i udland og avance på fremmed mønt m. m. <i>interest on foreign outstanding debt, profit on foreign currency</i>	54 478	47 466	51 276	44 918
Provision <i>commissions</i>	126 646	106 255	88 750	75 929
Andre indtægter <i>other receipts</i>	7 514 ³	8 986 ⁴	6 441 ⁵	8 074 ⁶
Indgået på tidligere afskrevne fordringer <i>receipts from written off claims</i> ...	6 650	1 593	6 546	1 501
Overført fra reserver <i>transfer from reserves</i>	135 701	32 342	136 453	32 342
Overført fra forrige år <i>transfer from last year</i>	39 026	38 767	39 514	38 951
I alt indtægter = udgifter <i>total receipts = expenditure</i>	1 284 537	1 118 567	961 662	839 890
Udgifter expenditure				
Rente af folio <i>interest of deposits without notice</i>	4 346	4 473	2 360	2 399
Rente af indlån <i>interest of deposits</i>	308 612	273 220	202 029	182 260
Rente af konto kurant og til indenlandske banker m. m. <i>interest of current account, etc.</i>	166 401	141 869	92 838	75 041
Omkostninger <i>costs</i>	419 572	376 132	337 407	306 009
Afskrivninger <i>depreciation</i>	105 917	28 923	107 746	27 272
Årets overskud (inkl. overførsel) <i>profit</i>	279 689	293 950	219 282	246 909
Udbytteprocent <i>dividend</i>	9,19	9,10	•	•
Status pr. 31/12 balance sheet				
I alt aktiver = passiver <i>total</i>	24 958 669	22 583 543	21 296 947	19 600 757

Foruden de egentlige hovedstadsbanker er medregnet De københavnske Forstæders Bank, Aarhus Privatbanks 3 hovedstadsfilialer og J. A. K.-Bankens hovedstadsfilial. ² Afdelinger uden for København, Frederiksberg og Københavns amtsrådskreds. ³ Heraf overkurs ved aktieudvidelse 1 370 000 kr. ⁴ Heraf overkurs ved aktieudvidelse 3 880 000 kr. ⁵ Heraf overkurs ved aktieudvidelse 1 370 000 kr. ⁶ Heraf overkurs ved aktieudvidelse 3 880 000 kr.

ANM. Hovedstadsbankerne omfatter i 1964 16 banker med i alt 255 filialer i København, Frederiksberg og Københavns amtsrådskreds. De københavnske Forstæders Bank, der har hovedsæde i Glostrup, har 10 filialer i Københavns amtsrådskreds.

TABEL 117.

Sparekassernes driftsregnskab og status.
Profit and loss accounts of savings banks.

Driftsregnskab 1964—65 <i>profit and loss account</i>	Sparekassen for Køben- havn og Omegn	„Bikuben“	Låne- og Sparek. for Embeds- og Bestillings- mænd	Frederiks- berg Sparekasse	I alt	
					1964/65 <i>total</i>	1963/64 <i>total</i>
Indtægter receipts	1000 kr.	1000 kr.	1000 kr.	1000 kr.	1000 kr.	1000 kr.
Renter af indlån i banker og sparekasser <i>interest of deposits from banks and savings banks</i>	249	1 116	36	32	1 433	1 426
Renter af udlån <i>interest of advances</i>	48 939	62 292	1 621	4 449	117 301	103 491
Renter af obligationer og udbytte af aktier <i>interest of bonds and shares</i>	15 316	20 167	429	1 227	37 139	34 395
Andre indtægter <i>other receipts</i>	14 534	14 694	277	975	30 480	22 682
I alt indtægter = udgifter <i>total receipts = expenditure</i> ...	79 038	98 269	2 363	6 683	186 353	161 994
Udgifter expenditure						
Renter af indlån <i>interest of deposits</i>	53 925	67 845	1 393	4 234	127 397	110 740
Driftsomkostninger <i>costs</i>	17 725	20 440	505	1 862	40 532	35 666
Andre udgifter <i>other expenditure</i>	1 852	—	226	105	2 183	1 626
Overskud <i>profit</i>	5 536	9 984	239	482	16 241	13 962
Kursvinding (+) eller kurstab ¹ (÷) <i>profit or loss</i>	+ —	—	—	—	—	+ 3 904
	÷ 1 716	÷ 3 577	÷ 479	÷ 4	÷ 5 776	—
Status pr. 31. marts 1965 balance sheet						
I alt aktiver = passiver <i>total</i>	1281 138	1 555 112 ²	27 095	102 779	2 966 124	•
Status pr. 31. marts 1964 balance sheet						
I alt aktiver = passiver <i>total</i>	1203 317	1 457 572 ²	24 082	92 620	•	2 777 591

¹ Udskilt fra det egentlige driftsregnskab; til- og fraskrives kursreguleringsfonden direkte. ² Af samtlige aktiver er for forsørgelseskasserne og forvaltningsafdelinger båndlagt pr. 31. marts 1965 og 1964 henholdsvis 77 063 000 og 72 553 000 kr.

ANM. Tabellen omfatter også de 4 sparekassers i alt 105 filialer i hovedstaden. I Gentofte findes ingen selvstændige sparekasser. Tabellen omfatter ikke Sparekassen for Lyngby og Omegn, der har hovedsæde i Lyngby og 8 filialer, og Den sjællandske Bondestands Sparekasse, der har hovedsæde i København, men hvis virksomhed og filialer hovedsagelig ligger uden for hovedstadsområdet.

TABEL 118. **Aktieselskaber med hovedsæde i hovedstaden 1. januar 1965.**
Joint-stock companies with residence in the capital, 1st January, 1965.

Erhverv <i>industries</i>	Samtlige aktieselskaber med hovedsæde i hovedstaden <i>all companies</i>		heraf antal selskaber med en aktiekapital på <i>number of companies with share capital of</i>									
	Antal nbr.	Kapital kapital	under 25 000 kr.	25-100 000 kr.	100-250 000 kr.	250 000-1/2 mill. kr.	1/2-1 mill. kr.	1-2 mill. kr.	2-5 mill. kr.	5-10 mill. kr.	10-20 mill. kr.	20 mill. kr. og derover
Landbrug, skovbrug m. m. <i>agriculture, forestry</i>	22	14825	4	6	5	2	2	1	1	1	—	—
Industri manufacturing												
Næringsmiddel <i>food</i>	144	211459	23	30	33	12	10	13	13	7	2	1
Drikkevarer og tobak <i>beverages and tobacco</i>	27	75190	3	6	6	3	2	2	2	1	1	1
Tekstil <i>textiles</i>	84	58122	16	17	18	8	9	7	6	3	—	—
Fodtøj og beklædning <i>footwear and clothing</i>	228	72926	41	67	43	37	16	17	6	1	—	—
Træ og møbler <i>wood and furniture</i>	112	37857	28	25	24	15	9	8	2	1	—	—
Papir og grafisk <i>paper manu-f., printing, and publishing</i>	331	193367	80	94	69	30	22	20	8	6	—	2
Kemisk-teknisk <i>chemicals</i>	210	348425	33	47	36	25	18	18	16	11	2	4
Olie- og kulprodukter <i>oil- and coal products, etc.</i>	14	81452	—	—	—	4	1	2	3	3	—	1
Sten, ler og glas <i>stone, clay, a. glass</i>	72	79550	6	12	24	7	3	10	5	3	2	—
Jern og metal <i>metal, metal products, etc.</i>	479	558195	55	115	102	50	56	52	28	11	6	4
Skibsværfter <i>ship building</i>	5	71349	—	1	2	—	—	1	—	—	—	1
Andre transportmidler <i>other transportation equipment</i>	47	53004	5	11	12	8	6	3	—	—	1	1
Anden industri <i>miscellaneous</i> ..	222	79321	39	74	34	33	20	13	7	2	—	—
I alt <i>total</i> ..	1975	1920217	329	499	403	232	172	166	96	49	14	15
Bygge- og anlægsvirksomhed <i>construction</i>	224	82381	52	58	50	22	20	11	9	1	1	—
Gas-, vand-, elektricitetsværker <i>gas, water, and power pl.</i>	3	54884	—	1	—	—	—	—	1	—	—	1
Handel commerce												
Varehandel <i>wholesale and retail tr.</i>	2708	1140920	802	767	563	202	146	124	67	21	10	6
Banker <i>banks</i>	18	682796	—	—	—	—	1	2	5	1	3	6
Investerings- og finansieringsselskaber <i>investment and financing</i> .	448	511700	105	76	79	55	31	43	36	14	4	5
Forsikringselskaber <i>insurance</i> ..	85	175473	2	3	10	11	4	29	17	5	4	—
Ejendomsselskaber <i>real estate</i> ..	1259	275086	294	405	334	101	72	29	17	7	—	—
I alt <i>total</i> ..	4518	2785975	1203	1251	986	369	254	227	142	48	21	17
Transport transport												
Jernbaner <i>railways</i>	1	1000	—	—	—	—	—	1	—	—	—	—
Rederier <i>shipping</i>	102	386413	11	12	17	10	15	11	9	9	6	2
Luftrafik <i>air-traffic</i>	7	64116	1	3	—	1	—	1	—	—	—	1
Telefon, telegraf <i>teleph., telegraph</i>	5	186810	—	1	1	—	1	—	—	—	—	2
Anden transport <i>other transportat.</i>	175	29261	64	47	32	19	7	3	3	—	—	—
I alt <i>total</i> ..	290	667600	76	63	50	30	23	16	12	9	6	5
Andre selskaber other companies	527	179503	169	141	120	39	22	22	7	2	4	1
Samtlige selskaber 1965 <i>total</i>	7559	5705385	1833	2019	1614	694	493	443	268	110	46	39
heraf i likvidation, konkurs ell. lign. <i>in liquidation, bankruptcy, etc.</i>	379	74555	119	136	69	24	18	8	3	1	1	—
Samtlige selskaber 1964 <i>total</i>	7492	5330844	1792	2028	1606	693	513	415	265	101	44	35

ANM. 1. Tabellen omfatter de i aktieselskabsregistret **indregistrerede** aktieselskaber med hovedsæde i en af de tre hovedstadskommuner. Oplysningerne om selskabernes kapital angår overalt den tegnede kapital.

ANM. 2. Grupperingen af aktieselskaberne efter erhverv er foretaget i overensstemmelse med F.N.s internationale nomenklatur.

TABEL 119.

Bevægelsen i aktieselskabernes antal og tegnede aktiekapital.*Changes of the number of joint-stock companies and of share capital subscribed.*

1964	Registreret tilgang <i>registered increase</i>					Registreret afgang <i>registered decrease</i>					Taget under konkurs- behandling ell. i likv. <i>bankruptcy proceedings or liquidat. commenced</i>	
	Ved nystiftelse ¹ <i>new companies</i>		Ved kapital- udvidelse <i>increase of capital</i>	Tilflytninger <i>immigration</i>		Ved ophævelse ¹ <i>abolition</i>		Ved kapital- ned- skriv- ning <i>reduction of capital</i>	Fraflytninger <i>emigration</i>			
	Antal number	Kapital capital	Kapital capital	Antal number	Kapital capital	Antal number	Kapital capital	Kapital capital	Antal number	Kapital capital		
Hovedstaden <i>the capital</i>												
Erhverv <i>industries</i>												
Landbrug, skovbrug m.m. <i>agriculture, forestry, etc. . . .</i>	1	1000 kr. 100	1000 kr. —	—	1000 kr. —	2	1000kr. 6 210	1000kr. —	—	1000kr. —	—	—
Industri manufacturing												
Næringsmiddel <i>food</i>	1	10 000	11 475	2	170	3	1 887	3 500	1	40	2	245
Drikkevarer og tobak <i>bevera- ges and tobacco</i>	—	—	—	—	—	3	1 156	—	1	1 000	1	2 305
Tekstil <i>textiles</i>	—	—	1 500	2	1 101	4	460	—	—	—	3	145
Fodtøj og beklædning <i>foot- wear and clothing</i>	12	2 557	1 664	—	—	7	305	—	7	1 677	7	478
Træ og møbler <i>wood and furniture</i>	3	35	3 765	3	251	4	1 050	—	6	1 375	3	1 741
Papir og grafisk <i>paper manuf., printing, and publishing</i>	23	2 870	16 178	—	—	7	2 147	—	9	27 376	6	190
Kemisk-teknisk <i>chemicals, etc. chemical products</i>	1	300	2 287	—	—	3	180	—	4	1 780	1	200
Olie- og kulprodukter <i>oil- and coal products</i>	—	—	750	—	—	—	—	—	—	—	2	750
Sten, ler og glas <i>stone, clay, and glass</i>	1	80	9 934	—	—	2	1 000	—	3	597	1	70
Jern og metal <i>metal, metal products, etc.</i>	14	989	50 866	3	425	7	3 631	398	15	5 981	10	1 785
Skibsværfter <i>ship building . . .</i>	—	—	265	—	—	—	—	—	—	—	—	—
Andre transportmidler <i>other transp. equipment</i>	2	510	550	1	250	2	61	—	1	500	2	700
Anden industri <i>miscellaneous.</i>	11	1 032	1 050	1	1 200	8	1 285	—	4	465	10	1 380
I alt total.	68	18 373	100 284	12	3 397	50	13 162	3 898	51	40 791	48	9 989
Bygge- og anlægsvirk- somhed construction	15	1 997	900	3	335	6	8 230	100	4	300	8	2 070
Gas-, vand- og elværker gas, water, and power plants	—	—	10 000	—	—	—	—	—	—	—	—	—
Handel commerce												
Varehandel <i>wholesale and retail trade</i>	178	24 948	51 082	9	1 120	83	8 270	906	48	10 104	54	4 275
Banker <i>banks</i>	—	—	66 750	—	—	—	—	—	—	—	—	—
Invest.- og financ.selskaber <i>investment and financing</i>	42	63 634	8 769	2	260	16	2 159	160	7	3 503	9	1 920
Forsikringsselskaber <i>insurance</i>	1	1 000	38 333	—	—	1	2 489	—	—	—	—	—
Ejendomsselskaber <i>real estate</i>	31	16 911	9 909	—	—	79	8 460	465	5	3 327	58	7 195
I alt total.	252	106 493	174 843	11	1 380	182	21 378	1 531	60	16 934	121	13 390
Transport transp. and comm.												
Jernbaner <i>railways</i>	—	—	—	—	—	—	—	—	—	—	—	—
Rederier <i>shipping</i>	4	885	40 641	—	—	2	2 535	—	1	22	1	1 200
Lufttrafik <i>air-traffic</i>	1	90	—	—	—	—	—	—	—	—	—	—
Telefon, telegraf <i>teleph., telegr.</i>	—	—	—	—	—	—	—	—	—	—	—	—
Anden transport <i>other transp.</i>	14	1 335	520	—	—	6	276	23	—	—	4	189
I alt total.	19	2 310	41 161	—	—	8	2 811	23	1	22	5	1 389
Andre selskaber other comp.	65	15 786	13 813	—	—	11	698	90	4	453	6	538
Samtl. selsk. 1964 total . .	420	145 059	341 001	26	5 112	259	52 489	5 642	120	58 500	188	27 376
» » 1963 »	444	66 900	325 850	34	77 051	373	97 610	6 066	110	83 071	188	34 764

¹ Inkl. brancheændringer, der både er medregnet som tilgang og afgang.

ANM. Se anm. 1 og 2 til tabel 118, side 96.

TABEL 120.

**Aktieselskaber med hjemsted i hovedstaden,
fordelt efter erhverv, aktiekapital og indkomstprocent.**
Joint-stock companies registered office in the capital distributed by industries, share capital and dividend.

	1962/63				1961/62		
	Antal selskaber <i>number of companies</i>	Indbetalt aktiekapital <i>paid-up share capital</i>	Ansæt indkomst <i>assessed income</i>	Skattebeløb ¹ <i>taxes</i>	Antal selskaber <i>number of companies</i>	Indbetalt aktiekapital <i>paid-up share capital</i>	Ansæt indkomst <i>assessed income</i>
Erhverv <i>industries</i>		1000 kr.	1000 kr.	1000 kr.		1000 kr.	1000 kr.
Banker <i>banks</i>	18	400 976	123 749	49 978	18	362 114	104 525
Rederier <i>shipping</i>	79	308 057	67 272	19 932	74	270 741	79 371
Jernbaneselskaber <i>railways transport</i>	1	1 000	34	4	1	1 000	37
Telefon- og telegrafvæsen <i>telephone and teleg.</i>	2	186 000	1 867	248	2	186 000	6 368
Forsikringselskaber <i>insurance comp.</i>	93	132 148	42 081	15 535	93	141 693	39 336
Industriselskaber <i>manufacturing</i>	1 709	1 375 158	471 872	190 576	1 698	1 296 131	392 213
Ejendomsselskaber <i>real estate agents</i>	1 339	272 836	35 961	12 864	1 318	280 720	36 385
Handelselskaber <i>commerce</i>	2 526	965 911	163 175	61 879	2 405	843 721	130 842
Andre selskaber <i>other companies</i>	1 090	552 302	131 690	50 602	978	503 538	104 046
I alt <i>total</i> ..	6 857	4 194 388	1 037 701	401 618	6 587	3 885 658	893 123
Aktiekapitalens størrelse <i>share capital</i>							
0— 9 999 kr.	105	599	157	63	89	532	91
10 000— 19 999 »	1 146	12 818	2 750	1 118	1 074	11 985	1 426
20 000— 49 999 »	1 177	35 253	6 144	2 444	1 127	33 354	4 631
50 000— 99 999 »	1 112	72 315	14 690	5 822	1 042	66 580	9 570
100 000— 199 999 »	1 133	141 354	28 340	11 126	1 126	138 894	22 371
200 000— 499 999 »	1 038	300 187	75 322	30 096	973	272 717	48 376
500 000— 999 999 »	468	301 009	54 304	20 786	466	287 431	50 620
1 mill.—1 999 999 »	339	426 669	102 172	39 749	354	434 146	92 024
2 » —4 999 999 »	204	592 072	143 738	55 556	210	593 510	120 229
5 » —9 999 999 »	80	515 658	112 694	41 939	73	460 202	94 153
10 mill. kr. og derover <i>and more</i>	55	1 796 454	497 390	192 919	53	1 586 307	449 632
I alt <i>total</i> ..	6 857	4 194 388	1 037 701	401 618	6 587	3 885 658	893 123
Indkomstprocent <i>dividend</i>							
Under 0 pct.	1 867	604 430	—	•	1 912	565 508	—
0 indtil 5 »	1 094	574 312	18 451	2 237	966	402 282	11 307
5 » 7 »	491	310 671	17 912	2 979	402	184 298	11 349
7 » 10 »	554	328 689	28 995	7 893	516	288 841	23 861
10 » 12 »	299	142 816	15 740	4 900	314	247 045	27 615
12 » 15 »	344	237 500	31 767	10 558	415	271 932	36 912
15 » 20 »	480	384 321	65 422	23 912	501	283 563	49 723
20 » 25 »	302	298 358	69 436	27 255	589	536 125	133 422
25 » 30 »	236	204 602	55 531	22 132			
30 » 40 »	327	423 880	146 819	57 079	539	653 940	244 792
40 » 50 »	218	259 117	114 840	47 207			
50 » 75 »	264	202 860	123 636	50 106			
75 » 100 »	128	76 483	64 517	26 714	86	65 386	55 855
100 pct. og derover <i>and more</i>	253	146 349	284 635	118 646	111	62 509	119 826
I alt <i>total</i> ..	6 857	4 194 388	1 037 701	401 618	6 587	3 885 658	893 123

¹ Fra og med 1962/63 er de hidtidige selskabsskatter til staten og kommunen erstattet af een enkelt skat, hvoraf 3/20 tilfalder kommunen, se nærmere anm. til tabel 193, s. 151.

ANM. 1. Tabellen omfatter de aktieselskaber, der er optaget under skatteligningen i en af de 3 hovedstadskommuner.
ANM. 2. Antallet af selskaber (og foreninger m. v.), der har opnået fradrag i den skattepligtige indkomst for underskud i det foregående regnskabsår, fremgår af tabel 196, side 153.

TABEL 121. Det kgl. assistenshus og de private pantelånerforretninger.
State Pawn Office and private pawnbrokers.

	Det kgl. assistenshus State Pawn Office			Private pantelånerforretninger private pawnbrokers		
				København		
	1965	1964	1963	1965	1964	1963
Antal pantelånerforretninger <i>number of pawnbrokers or offices</i>	1	1	3 ¹	2 ²	3 ²	3 ²
Indsat <i>deposited</i> { antal panter <i>pledges</i>	95 811	155 939	213 138	13 823	11 879	12 980
udlån i 1000 kr. <i>value</i>	8 868	10 493	11 504	1 161	1 039	1 009
Fornyset <i>renewed</i> { antal panter <i>pledges</i>	47 974	66 815	94 261
udlån i 1000 kr. <i>value</i>	5 661	6 187	6 553
Indløst <i>redeemed</i> { antal panter <i>pledges</i>	94 938	174 214	190 495	12 988	11 960	12 402
udlån i 1000 kr. <i>value</i>	8 096	10 060	10 068
Solgt på auktion <i>sold by auction</i> { antal panter <i>pledges</i>	20 050	37 611	33 384	678	658	831
udlån i 1000 kr. <i>value</i>	1 194	1 582	1 365
Beholdning ved årets slutning <i>stock of pl. at end of year</i> { antal panter <i>pledges</i>	70 096	89 273	145 159
udlån i 1000 kr. <i>value</i>	7 522	7 944	9 093

¹ D. v. s. antal indleveringssteder, inkl. hovedsædet. ² Af disse belante i 1965 og 1964 henholdsvis ingen og 1 forretning løsøre samt i begge år 2 forretninger både løsøre og lotterisedler; desuden fandtes i 1965 og 1964 henholdsvis 4 og 3 pantelånerforretninger, der udelukkende belanter lotterisedler. Der blev i 1965 og 1964 belant henh. 50969 og 53 239 lotterisedler med en samlet lånesum på henh. 2 570 704 og 2 628 447 kr. De enkelte lotterisedler bliver ofte belant flere gange i årets løb.

ANM. På Frederiksberg og i Gentofte findes ingen selvstændige pantelånerforretninger.

TABEL 122. Ejendomssalg og behæftelsen for de solgte ejendomme.
Sales of real property and encumbrances of sold property.

1964	Antal solgte ejendomme <i>number of properties sold</i>	Samlet areal <i>total area</i>	Samlet købesum <i>total purchase price</i>	Overtagne prioriteter <i>mortgages taken over</i>				Afkøbesummen blev indestående af <i>purchase price remained invested</i>	Samlet behæftelse efter salget <i>total encumbrances after sale</i>
				grundstignings-skyld <i>taxes on increase of land value</i>	under 5 %	5 % og derover <i>and more</i>	I alt <i>total</i>		
Hovedstaden <i>the capital</i>									
Salg i alm. fri handel <i>sales in the open market</i>									
Bebyggede ejend. <i>properties with buildings</i>		ha	1000 kr.	1000 kr.	1000 kr.	1000 kr.	1000 kr.	1000 kr.	1000 kr.
Ejd. m. beboelseskarakter ¹ <i>resident. prop.</i>	1770	122	440845	13362	71639	95526	180527	135905	316432
Andre ejendomme <i>other properties</i>	144	19	73983	3074	7433	16006	26513	18761	45274
Ubebyggede ejendomme <i>unbuilt properties</i> ..	61	4	6371	1554	—	1289	2843	1265	4108
Familiesalg <i>family sales</i>	377	31	88046	3209	25831	10700	39740	39398	79138
Andre salg <i>other sales</i>	303	85	208449	13069	26329	34490	73888	74824	148712
Tilsammen 1964 <i>total</i> ..	2655	261	817694	34268	131232	158011	323511	270153	593664
heraf København	1631	165	509637	18236	88851	93089	200176	179984	380160
» Frederiksberg	228	22	111242	2677	20926	26426	50029	25413	75442
» Gentofte	796	74	196815	13355	21455	38496	73306	64756	138062
Tilsammen 1963 <i>total</i> ..	2582	205	761874	25065	164406	123167	312638	235730	548368

¹ D. v. s. beboelsesejendomme samt beboelses- og forretningsejendomme.

TABEL 123. Bygningsbrandforsikring. Fire insurance of buildings.

	Selskabernes samlede risiko <i>total risk of the companies</i>		Antal brandskader <i>number of fire damages</i>		Brandskade-erstatninger <i>amount of indemnifications for damages</i>		Selskabernes samlede formue <i>total fortune of the companies</i>	
	^{31/3} 1965	^{31/3} 1964	19 ⁶⁴ /65	19 ⁶³ /64	19 ⁶⁴ /65	19 ⁶³ /64	^{31/3} 1965	^{31/3} 1964
	1000 kr.	1000 kr.			1000 kr.	1000 kr.	1000 kr.	1000 kr.
Kjøbenhavns brandforsikring	12 001 755	10 898 037	465	389	1 232	3 110	47 002	47 612
Landbygn. brandforsikring								
København	7 692 622	8 718 910	1 871	383	11 576	1 817	151 370	161 700
Frederiksberg	2 350 130	2 140 224	199	86	361	266		
Gentofte	2 171 290	1 903 790	93	59	119	155		
Østifternes brandforsikring								
København	1 447 533	1 422 226	333	93	1 355	227	39 742	39 645
Frederiksberg	730 434	691 193	50	20	52	294		
Gentofte	1 072 826	1 063 873	39	47	66	38		

ANM. På grundlag af de i. h. t. lov nr. 91 af ^{31/12} 1938 om bidrag til udgifterne ved brandvæsenet i København for halvåret ^{1/10} 1964—^{31/3} 1965 indbetalte beløb er den samlede brandforsikringssum for bygninger i København opgjort til 20 169 mill. kr. På Frederiksberg og i Gentofte var den samlede bygningsbrandforsikring pr. ^{31/3} 1965 henholdsvis ca. 3 420 og ca. 3 623 mill. kr.

VII. Samfærdsel. *Transportation and communication.*

TABEL 124. Hovedstadens trafikforhold 19¹³/₁₄—⁶⁴/₆₅. *Traffic conditions of the capital 19¹³/₁₄—⁶⁴/₆₅.*

År year	Passagerer til og fra Københavns ¹ lufthavn <i>passengers to and from the airport of Copenhagen</i>	Jernbanerejser ² <i>railway journeys</i>		Amagerbanen ^{1, 3}	Spurvejsrejser ^{2, 4} med <i>tramway journeys with</i>		Antal indreg. automobiler i København, Fr.berg og Gentofte ⁵ <i>number of automobiles registered in Copenhagen, Frederiksberg, and Gentofte</i>		
		Københavns Fjerntrafik <i>traffic to and from C. beyond the suburban area</i>	Nærtrafikken <i>suburban traffic</i>		Sporvogne <i>tramways</i>	Omnibusser ⁶ <i>omnibuses</i>	Personvogne <i>private cars</i>	Biler til erhvervsførelse <i>taxis, etc.</i>	Lastvogne <i>vans, trucks, etc.</i>
19 ¹³ / ₁₄ — ¹⁵ / ₁₆ gnstl. average	•	•	•	600	119 294	5 363	•	•	•
19 ¹⁶ / ₁₇ — ²⁰ / ₂₁ » »	•	•	•	897	160 134	2 518	•	•	•
19 ²¹ / ₂₂ — ²⁵ / ₂₆ » »	2	•	•	751	134 990	2 405	7 595 ⁷	580 ⁷	4 006 ⁷
19 ²⁶ / ₂₇ — ³⁰ / ₃₁ » »	6	2 356	•	1 769	151 664	5 690	12 198	694	5 653
19 ³¹ / ₃₂ — ³⁵ / ₃₆ » »	15	2 566	17 897	1 765	134 913	7 531	17 750	779	7 319
19 ³⁶ / ₃₇ — ⁴⁰ / ₄₁ » »	43	2 919	29 809 ⁸	2 111	146 782	13 179	21 481	883	8 448
19 ⁴¹ / ₄₂ — ⁴⁵ / ₄₆ » »	37	4 213	41 729	2 095	215 155	11 647	18 990	895	8 270
19 ⁴⁶ / ₄₇ — ⁵⁰ / ₅₁ » »	240	6 300	53 169	4 775	232 422	24 978	23 511	1 300 ⁹	10 234
1951—52.....	293	5 424	57 093	5 543	181 189	29 331	25 039	1 783	13 198
1952—53.....	554 ¹⁰	5 639	60 092	6 325	183 740	34 078	26 173	1 604	14 143
1953—54.....	658	5 375	68 287	6 883	179 173	38 028	29 632	2 054	15 729
1954—55.....	703	4 724	69 299	7 294	173 251	42 913	36 356	2 338	17 805
1955—56.....	838	4 695	68 226	7 337	162 557	43 819	41 857	2 366	19 005
1956—57.....	1 042	4 214	69 407	6 933	153 591	43 701	46 569	2 753	19 851
1957—58.....	1 242	4 340	70 811	6 211	145 756	44 153	53 176	2 981	20 623
1958—59.....	1 396	4 467	72 689	6 509	135 806	47 205	58 127	3 079	22 541
1959—60.....	1 566	4 371	73 648	6 490	133 871	48 428	63 746	3 701	24 375
1960—61.....	1 884	4 544	72 002	6 511	125 619	47 045	76 987	4 327	28 071
1961—62.....	2 012	4 559	73 099	6 073	126 123	48 463	88 915	4 413	29 830
1962—63.....	2 265	4 298	70 269	5 912	120 736	48 348	103 083	4 427	31 202
1963—64.....	2 574	4 463	71 008	6 227	123 887	51 995	110 157	4 843 ¹¹	31 510
1964—65.....	2 965	4 261	73 403	6 132	105 577	69 303	118 078	4 909 ¹¹	31 503

År year	Gods til og fra kbh. stationer ¹² <i>goods to and from Copenhagen railway stations</i>	Godstrafik ¹ mellem københavnske havne og <i>goods traffic between Copenhagen ports and</i>		Almindelige breve ¹³ <i>ordinary letters</i>		Telegrammer til og fra Københavns ¹⁴ <i>telegrams to and from Copenhagen</i>	Telefonsamtaler <i>calls</i>		
		øvrige indland <i>remaining Denmark</i>	udlandet <i>foreign countries</i>	ankomme til Kbhvn. <i>to Copenhagen</i>	afsendte fra Kbhvn. <i>from Copenhagen</i>		Lokale ^{15, 16} <i>local calls</i>	Med øvr. Sjælland ¹ <i>remaining Zealand</i>	M. øvr. Danmark og udl. <i>remaining Denmark and to foreign countries</i>
19 ¹³ / ₁₄ — ¹⁵ / ₁₆ gnstl. average	2 616	882	2 318	58 375	82 326	2 190	113 347	3 852	914
19 ¹⁶ / ₁₇ — ²⁰ / ₂₁ » »	2 506	709	1 352	69 413	111 487	2 815	156 434	6 544	1 400
19 ²¹ / ₂₂ — ²⁵ / ₂₆ » »	1 785	1 072	3 438	70 538	119 118	2 644	182 948	7 264	1 430
19 ²⁶ / ₂₇ — ³⁰ / ₃₁ » »	1 620	1 222	4 302	88 681 ¹⁶	112 036 ¹⁶	2 562	231 867	9 901	1 748
19 ³¹ / ₃₂ — ³⁵ / ₃₆ » »	1 301	1 263	4 589	102 905	118 536	2 118	283 009 ¹⁷	12 005 ¹⁷	2 214
19 ³⁶ / ₃₇ — ⁴⁰ / ₄₁ » »	1 383	1 346	4 642	116 337	130 880	1 911	351 256 ¹⁸	14 769 ¹⁸	3 182
19 ⁴¹ / ₄₂ — ⁴⁵ / ₄₆ » »	2 506	1 399	1 959	121 499	140 904	1 827	440 125 ¹⁹	18 909 ¹⁹	3 921
19 ⁴⁶ / ₄₇ — ⁵⁰ / ₅₁ » »	1 939	1 859	3 924	150 216	179 803	3 409	509 375	23 869	5 784
1951—52.....	1 654 ²⁰	1 730	5 151	155 683	190 973	3 408	531 149	28 174	5 123
1952—53.....	1 559 ²¹	1 447	4 888	158 020	197 051	3 251	530 433	28 807	5 415
1953—54.....	1 583 ²¹	1 356	4 935	167 276	207 587	3 140	545 511	29 900	5 846
1954—55.....	1 725 ²¹	1 440	5 527	173 046	212 797	3 119	596 911	31 818	6 640
1955—56.....	1 557 ²¹	1 446	6 206	174 432	219 077	2 997	600 470	33 163	6 460
1956—57.....	1 669 ²¹	1 349	6 108	176 820	220 294	2 936	607 223	11 221 ²²	5 017
1957—58.....	1 519 ²¹	1 478	5 757	183 652	228 837	2 923	601 357	11 603 ²²	5 504
1958—59.....	1 630 ²¹	1 429	5 947	200 288	243 778	2 754	626 194	13 057 ²²	6 881
1959—60.....	1 755 ²¹	1 484	6 331	205 469	252 232	2 728	623 652	14 709 ²²	9 852
1960—61.....	1 738 ²¹	1 501	7 195	217 777	268 585	2 689	661 453	16 194 ²²	12 255
1961—62.....	1 712 ²¹	1 524	6 999	221 395 ²³	271 213 ²³	2 599	679 959	19 309 ²²	14 689
1962—63.....	1 672 ²¹	1 752	7 467	232 610	279 260	2 514	716 959	21 895 ²²	17 022
1963—64.....	1 546 ²¹	1 803	7 501	239 032	300 746	2 474	727 032	24 960 ²²	17 780
1964—65.....	1 644 ²¹	1 816	7 480	239 022	313 257	2 415	738 854 ²⁴	21 738	18 380

¹ For det 3 måneder tidligere påbegyndte kalenderår. ² Inkl. rejser på kort, jfr. note 8. ³ Fra 1930—31 inkl. Amagerbanens rutebiler. Selve Amager(jern)banen var åben for passagertrafik i tiden indtil 1/4 1938 samt fra 5/2 1940 til 3/2 1947. ⁴ NESA's drift er for 1913—27 opgjort pr. kalenderår og henført til det 3 mdr. senere begyndende finansår. ⁵ Inkl. trolleybusser, hestespurve og omnibusser. ⁶ Til 1921 pr. 1/2, 1921—27 pr. 1/10 og fra 1928 pr. 3/12. ⁷ Kun 19²¹/₂₂—²⁵/₂₆ gnstl. ⁸ Månedskort beregnedes indtil 1/4 1936 til 50 rejser, men derefter til 60 rejser, hvilket bevirker en formel stigning i 19³⁶/₃₇ på ca. 2.0 mill. rejser. ⁹ Fra 1949—50 er hyrevogne medregnet under biler til erhvervsførelse. ¹⁰ Til og med 1951 kun passagerer fra luftruter, derefter al trafik. ¹¹ Inkl. personbiler til udlejning uden fører. ¹² Ekskl. rene francoforsendelser til visse, meget lave beløb til kbhvn.ske stationer. ¹³ Lokalbrev (lokalporto) ophævet 1/4 1957) indgår i tallene. Anbefalede lokalporto breve er medregnet fra 19⁴⁰/₄₁ til 19⁵⁰/₅₁. ¹⁴ Inkl. lokale telegrammer. ¹⁵ Kbhvn.s kreds (01), jfr. anm. til tabel 131 s. 105. ¹⁶ Fra 1/11 1926 indlemmedes Ballerup, Dragør, Holte, Klampenborg og Lyngby i det københavnske postområde. ¹⁷ Fra 1/4 1933 indlemmedes Bagsværd, Bellevue, Frederiksdal, Hjortekær og Lyngby i Kbhvn.s kreds, fra 1/10 1934 indlemmedes Holte og Nærum i Kbhvn.s kreds og fra 1/10 1935 indlemmedes Trørød i Kbhvn.s kreds. ¹⁸ Fra 1/4 1937 indlemmedes Skodsborg og Vedbæk i Kbhvn.s kreds. ¹⁹ Fra 1/4 1941 indlemmedes Avedøre, Brøndbyvester, Ejbylille, Glostrup, Vallensbæk og Østerherst i Kbhvn.s kreds. ²⁰ Fra 1949—50 ekskl. rejse- og stykgods ankommet til de kbhvn.ske stationer. ²¹ Ekskl. rejsegods ankommet til de kbhvn.ske stationer. ²² På grund af indførelse af automatisk tælling kan kun opgives tallene fra København til øvrige Sjælland. ²³ Fra 1/11 1961 indlemmedes Farum, Måløv og Værløse i det københavnske postområde. ²⁴ Jfr. note 22.

DIAGRAM 9. Passagerer i Københavns lufthavn, rejser til og fra København i jernbanernes fjern- og nærtrafik og rejser med sporvejene. Hovedstaden 1930—64. *Traffic diagrams.*

A. Antal passagerer i Københavns lufthavn¹
Number of passengers in the Airport of Copenhagen

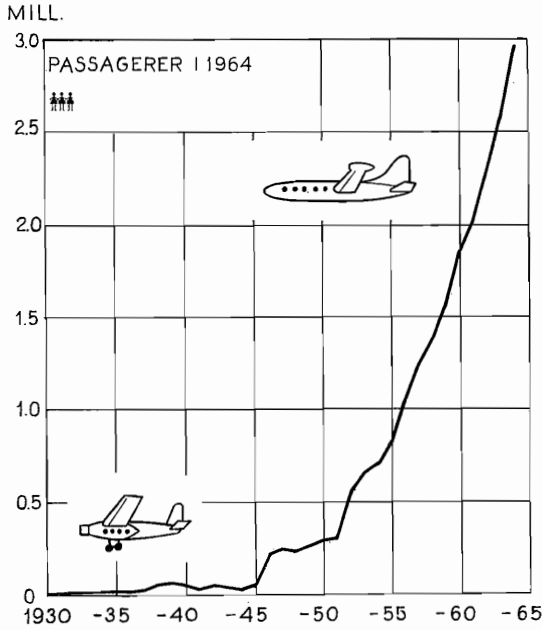

B. Jernbanerejser i statsbanernes fjerntrafik²
Journeys on the state railways except the suburban traffic

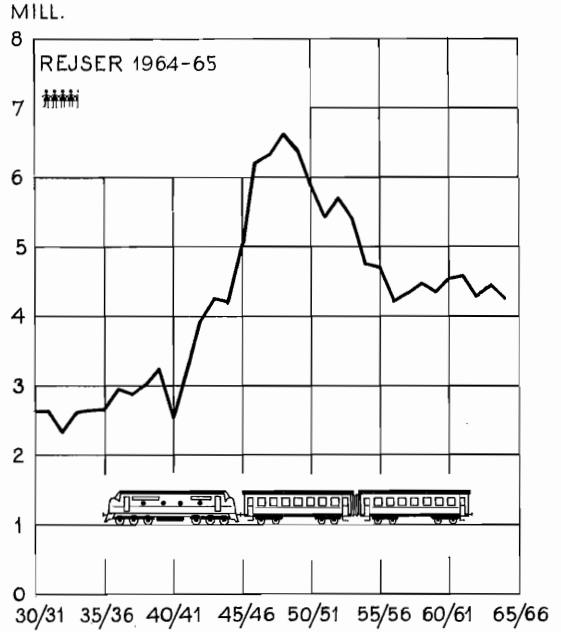

C. Jernbanerejser til og fra københavnske stationer i statsbanernes nærtrafik²
Journeys to and from stations in Copenhagen on the suburban traffic of the state railways

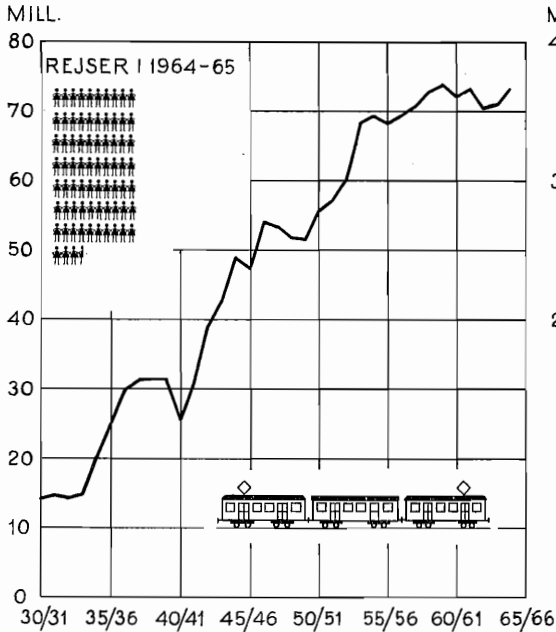

D. Antal sporvejsrejser²
Number of tramway journeys

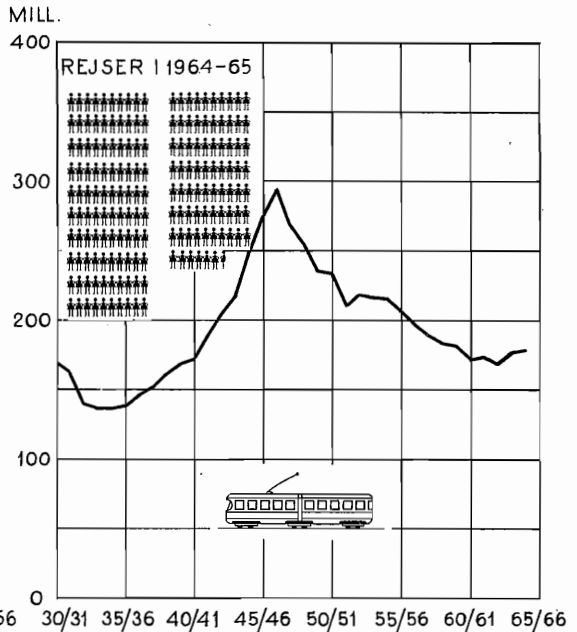

¹ Se note 10 til tabel 124, s. 100. ² Omfatter rejser med såvel Københavns sporvejs som NESA's sporvogne, trolleybusser og omnibusser.
 ANM. 1. Vedrørende tallene, der ligger til grund for diagrammerne, henvises til tabel 124, side 100.
 ANM. 2. Hver af de viste figurer på diagrammerne A-D repræsenterer 1 mill. rejser (passagerer) i 1964 (for diagram A), og i 1964/65 (for diagrammerne B-D).

TABEL 125. **Jernbanerejser i nærtrafikken til og fra københavnske stationer.**
Journeys on the suburban traffic to and from stations in Copenhagen.

	1964-65			1963-64		
	Rejser på billetter tickets	Rejser ¹ på måneds- og ugekort tickets available for a month or a week	Antal rejser i alt ¹ total number of journeys	Rejser på billetter tickets	Rejser ¹ på måneds- og ugekort tickets available for a month or a week	Antal rejser i alt ¹ total number of journeys
	1000	1000	1000	1000	1000	1000
Bybanen	10 971 ²	11 582	22 553	11 119	11 703	22 822
Kyst- og nordbanen³						
Charlottenlund/Gentofte	1 957	2 213	4 170	2 026	2 178	4 204
Ordrup/Jægersborg	1 257	1 895	3 152	1 319	1 945	3 264
Klampenborg/Lyngby	3 863	4 956	8 819	3 725	4 860	8 585
Springforbi	24	13	37	25	13	38
Skodsborg	58	105	163	60	95	155
Vedbæk	73	195	268	67	179	246
Rungsted Kyst	312	882	1 194	310	843	1 153
Kokkedal-Snekkersten	273	1 056	1 329	284	957	1 241
Helsingør ad kystbanen	418	827	1 245	419	755	1 174
Bernstorffsvej	424	638	1 062	418	626	1 044
Sorgenfri	334	876	1 210	322	844	1 166
Virum	502	1 358	1 860	521	1 359	1 880
Holte	888	1 813	2 701	870	1 761	2 631
Birkerød	436	969	1 405	443	927	1 370
Allerød	130	473	603	136	463	599
Hillerød	377	852	1 229	390	824	1 214
Grønholt-Snekkersten	63	142	205	64	135	199
Helsingør ad nordbanen	4	9	13	4	11	15
I alt total ...	11 393	19 272	30 665	11 403	18 775	30 178
København-Frederikssund						
Herlev	1 040	1 747	2 787	1 019	1 702	2 721
Skovlunde	577	1 076	1 653	431	851	1 282
Ballerup	949	1 654	2 603	828	1 429	2 257
Måløv-Oppe-Sundby	81	256	337	86	252	338
Frederikssund	131	112	243	135	116	251
I alt total ...	2 778	4 845	7 623	2 499	4 350	6 849
København-Roskilde						
Rødovre ⁴	195	354	549	•	•	•
Brøndbyøster	978	1 555	2 533	850	1 447	2 297
Glostrup	1 120	1 706	2 826	1 150	1 656	2 806
Albertslund ⁵	139	312	451	64	132	196
Tåstrup	449	1 133	1 582	353	893	1 246
Hedehusene	36	259	295	41	267	308
Roskilde	674	1 894	2 568	697	1 846	2 543
I alt total ...	3 591	7 213	10 804	3 155	6 241	9 396
København-Farum						
Vangede	118	74	192	122	90	212
Kildebakke	139	128	267	105	128	233
Buddinge	84	134	218	87	143	230
Stengården	44	60	104	41	59	100
Bagsværd	60	86	146	59	81	140
Hareskov	42	48	90	45	53	98
Syvtjernen	39	69	108	39	70	109
Værløse	81	165	246	83	158	241
Farum	92	123	215	95	123	218
Øvrige stationer ⁶ other stations	114	58	172	121	61	182
I alt total ...	813	945	1 758	797	966	1 763
Tilsammen total ...	29 546	43 857	73 403	28 973	42 035	71 008

¹ Ved beregningen af antal rejser er et månedskort sat til 60 rejser. ² Fordelt på 9344.000 bybanebilletter, 302.000 timebilletter og 1325.000 fællesbilletter. ³ Det er ikke muligt at fordele antallet af rejser mellem København og de stationer på kyst- og nordbanen, der har samme tarifafstand fra København (f.eks. Charlottenlund/Gentofte), på hver enkelt af de to stationer. ⁴ Den 24. april 1964 oprettedes Rødovre station. ⁵ Den 26. maj 1963 udvidedes S-togsdriften fra Glostrup til Tåstrup. Samtidig ændredes Vridsløselille holdeplads til Albertslund station. ⁶ D.v.s. Dyssegård, Skovbrynet og Furesø.

ANM. Med Nærumbanen var der i 1964/65 1 266 000 rejsende, heraf 557 000 på måneds- og ugekort (et månedskort er sat til 50 rejser).

TABEL 126.

Antal rejsende til og fra bybanestationerne.
Number of passengers in urban railways.

S-banestationer	Antal rejsende number of passengers				S-banestationer	Antal rejsende number of passengers			
	ankomne arrived		afgående left			ankomne arrived		afgående left	
	17/9 1964	18/9 1962	17/9 1964	18/9 1962		17/9 1964	18/9 1962	17/9 1964	18/9 1962
Dybbølsbro	2 304	2 285	2 434	2 459	Lyngbyvej	2 050	1 898	1 992	1 817
Enghave	4 076	4 121	4 237	3 932	Nordhavn	3 749	4 107	3 829	4 314
Frederiksberg	2 762	2 921	2 901	2 946	Nørrebro	3 645	3 592	3 540	3 513
Fuglebakken	1 233	1 185	1 230	1 214	Nørreport ¹	24 490	23 330	23 579	22 086
Godthåbsvej	1 301	1 327	1 318	1 321	Peter Bangs Vej	2 544	2 504	2 472	2 445
Hellerup	8 023	8 209	8 161	8 319	Svanemøllen	3 723	3 798	3 850	3 793
Husum	2 875	2 891	2 669	2 690	Valby ¹	10 424	10 135	10 179	9 983
Hvidovre	4 924	5 284	4 681	5 362	Vanløse	3 965	3 912	4 231	4 210
Islev	1 903	1 896	1 987	1 927	Vesterport	10 447	9 783	9 755	9 134
Jyllingevej	2 022	1 798	1 856	1 726	Østerport ¹	10 540	10 601	10 758	10 011
København H. ¹	12 888	14 819	14 892	15 604	Bybanetrafik i alt	122 219	122 833	122 911	121 345
Langgade	2 331	2 437	2 360	2 539					

¹ S-togs trafik.

DIAGRAM 10.

S-togstrafik pr. time.*Hourly urban railway service.*
 Antal rejsende til og fra København H., Vesterport, Nørreport og Østerport torsdag den 17. september 1964.
Number of passengers to and from Copenhagen H, Vesterport, Nørreport and Østerport, 17th September, 1964.

REJSENDE

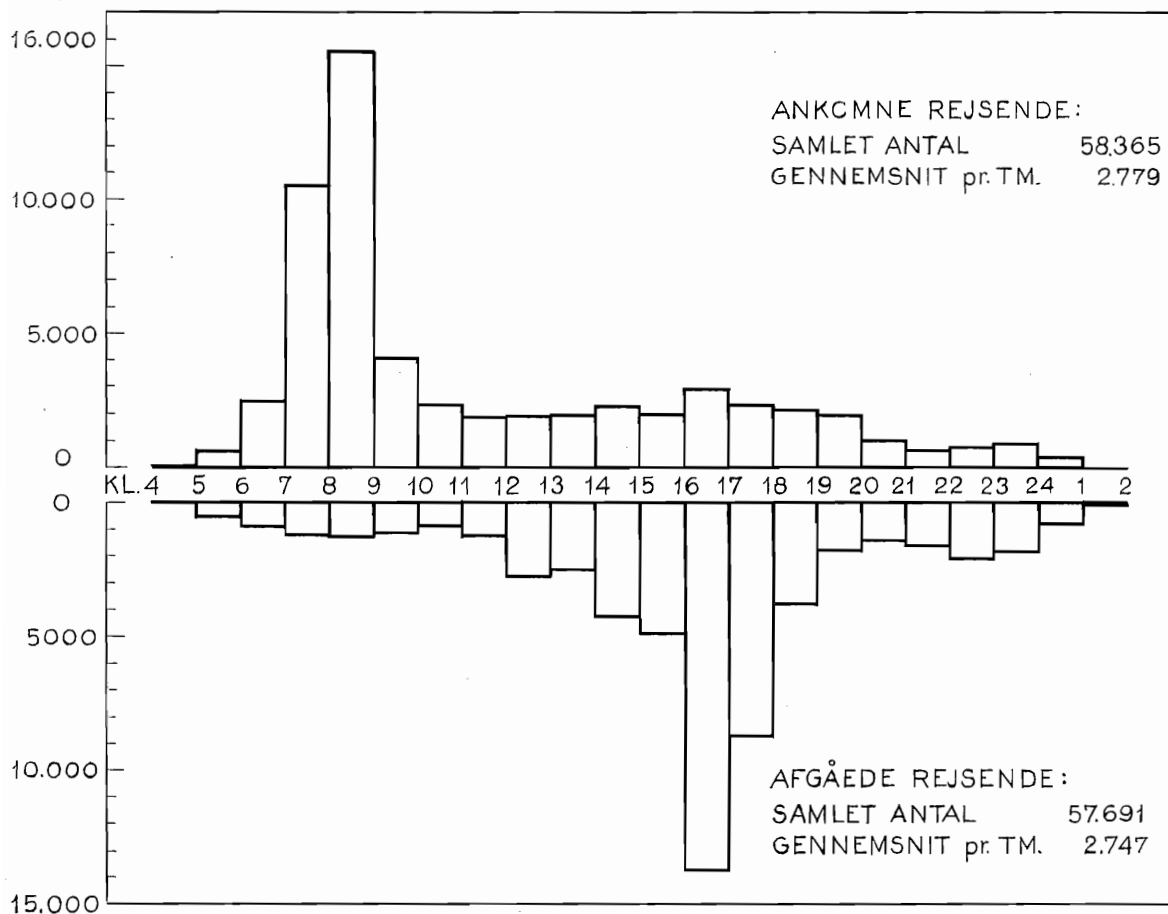

TABEL 127. **Statsbanernes fjerntrafik og godstrafik til og fra de københavnske stationer.**
General railway traffic and goods traffic to and from stations in Copenhagen.

	Afgået fra københavnske ¹ stationer left			Ankommet til københavnske ¹ stationer arrived		
	1964-65	1963-64	1962-63	1964-65	1963-64	1962-63
Fjerntrafikken²						
Antal rejsende <i>number of passengers</i>	2 157 561	2 256 494	2 180 421	2 103 724	2 206 368	2 117 242
Godstrafikken						
	tons	tons	tons	tons	tons	tons
Rejsegods <i>luggage</i>	3 972 ³	4 222 ³	4 210 ³
Stykgods <i>general goods</i>	165 363	160 721	169 802	70 222	70 749	80 624
Vognladningsgods <i>waggon-loads in bulk</i>	542 547	550 767	609 938	862 001	759 052	807 422

¹ D. v. s. hovedbanegården, godsbanegården, Kvægtorvet, Frederiksberg, Nørrebro, Østerport, Københavns frihavn, Vanløse og Vigerslev.

² D. v. s. trafikken fra og til københavnske stationer til og fra stationer uden for de for Københavns nærtrafik anførte strækninger, jfr. tabel 125.

³ Herunder medregnet vægten af cykler (henholdsvis 378, 440 og 497 t).

TABEL 128. **Passagertrafik med rutebåde til og fra København.**
Passenger traffic by liners to and from Copenhagen.

År <i>year</i>	Antal rejser <i>number of journeys</i>							
	Indlandet <i>internal</i>		Udlandet <i>external</i>					
	D.F.D.S. ruter ¹ <i>Jutland</i>	Bornholmske ruter ² <i>Bornholm</i>	D.F.D.S. ruter	Antal rejser til Sverige <i>journeys to Sweden</i>				
				Malmö ruter	Landskrona ruter	Limhamn ³	Andre ruter <i>other</i>	I alt <i>total</i>
1000	1000	1000	1000	1000	1000	1000	1000	
1965	535	480	210	4 430	2 288	1 003	578	8 299
1964	557	420	205	4 289	2 088	925	768	8 070
1963	525	416	191	3 775	1 762	645	237	6 419
1962	555	436	187	3 723	1 861	758	223	6 565
1961	537	410	150	4 022	2 068	686	275	7 051
1960	600	403	140	4 402	2 385	450	289	7 526
1959	602	392	132	3 952	2 222	•	302	6 476
1958	598	361	124	3 884	2 001	•	178	6 063

¹ Ruterne på Fredericia, Frederikshavn (til og med ²²/₁₀ 1958), Kolding, Odense, Randers (til og med april 1961), Samsø, Sønderborg, Vejle, Aabenraa, Aalborg og Århus.

² Dampskibsselskabet på Bornholm af 1866 og til august 1959 Det østbornholmske Dampskibsselskab.

³ Ruten oprettet april 1960.

TABEL 129. **Lufttrafikken på København. Traffic on the airport of Copenhagen.**

	1965				1964			
	Al luft- trafik <i>air</i> traffic <i>total</i>	heraf ruteflyvning <i>of which commercial</i>			Al luft- trafik <i>air</i> traffic <i>total</i>	heraf ruteflyvning <i>of which commercial</i>		
		ankomne eller afrejste <i>arrived</i> or <i>left</i>	transit <i>transit</i>	i alt <i>total</i>		ankomne eller afrejste <i>arrived</i> or <i>left</i>	transit <i>transit</i>	i alt <i>total</i>
Luftfartøjer, antal starter og landinger <i>number of aircrafts started and landed</i> .. 1000	107	54	19	73	96	47	19	66
Passagerer, ankomne <i>passengers arrived</i> »	1 747	769	661	1 430	1 483	666	578	1 244
» afgåede » <i>left</i> .. »	1 742	761	660	1 421	1 482	661	578	1 239
Fragt ¹ , ankommet <i>freight received</i>	28 341	8 375	19 888	28 263	23 984	6 970	16 922	23 892
» afgået » <i>forwarded</i> ... »	26 389	5 831	19 888	25 719	22 826	5 348	16 922	22 270
Post ¹ , ankommet <i>mail received</i>	5 041	1 251	3 790	5 041	4 157	981	3 176	4 157
» afgået » <i>forwarded</i>	5 988	2 198	3 790	5 988	5 291	2 115	3 176	5 291

¹ Ekskl. transit med samme maskine.

TABEL 130.

Spurvejstrafiken. *Tramway service.*

	Antal kørte vognenhedskilometer <i>vehicle-unit-km</i>	Antal passagerer <i>number of passengers</i>				Samlet indtægt <i>gross revenue</i>				Antal passagerer pr. vognenhedskilometer <i>number of passengers per vehicle-unit-kilometer</i>	Indtægt pr. kørt vognenhedskilometer <i>revenue per vehicle-unit-kilometer</i>
		Almindelige billetter <i>tickets</i>	Rabatbilletter <i>rebate cards, tokens</i>	Abonnementkort m.v. <i>season tickets, etc.</i>	I alt <i>total</i>	Almindelige billetter <i>tickets</i>	Rabatbilletter <i>rebate cards, tokens</i>	Abonnementkort m.v. <i>season tickets</i>	I alt <i>total</i>		
1965											
Københavns sporveje	1000 km	1000	1000	1000	1000	1000 kr.	1000 kr.	1000 kr.	1000 kr.		øre
Sporvogne <i>trams</i>	24 970	26 015	30 204	49 358	105 577	25 753	24 509	20 994	71 256	4,23	285
Busser <i>buses</i>	15 228	15 948	16 986	28 569	61 503	15 094	13 784	12 094	40 972	4,04	269
I alt <i>total</i> 1965	40 198	41 963	47 190	77 927	167 080	40 847	38 293	33 088	112 228	4,16	279
» » 1964	40 876 ¹	57 683 ²	39 741 ²	73 460 ²	170 884	52 061 ²	30 495 ²	26 715 ²	109 271	4,18	267
NESA											
Nordsjællands Elektricitets- og Sporvejs-Aktieselskab											
Trolleyvogne <i>trolley buses</i> .	1 291	1 648	800	2 647	5 095	1 421	569	564	2 554	3,95	198
Dieselvogne <i>diesel buses</i> . . .	786	853	415	1 437	2 705	751	301	323	1 375	3,44	175
I alt <i>total</i> 1965	2 077	2 501	1 215	4 084	7 800	2 172	870	887	3 929	3,75	189
» » 1964	2 078 ¹	2 751	1 142	3 626	7 519	2 298	760	796	3 854	3,62	185
Tilsammen <i>total</i> 1965	42 275	44 464	48 405	82 011	174 880	43 019	39 163	33 975	116 157	4,14	275
» » 1964	42 954 ¹	60 434	40 883	77 086	178 403	54 359	31 255	27 511	113 125	4,15	263

¹ Vognkilometer er fra november 1964 ændret til vognenhedskilometer. De her anførte tal for 1964 er angivet i vognenhedskilometer. ² Beregnede tal.

ANM. 1. Københavns sporvejes sporanlæg i gaderne udgjorde d. 31. marts 1965 i alt 185,4 km enkeltspor.

ANM. 2. Københavns sporvejes vognpark bestod d. 31. marts 1965 af 821 vogne, heraf 317 motorvogne, 215 bivogne, samt 289 omnibusser. NESAs vognpark omfattede den 31. decbr. 1965 32 vogne, heraf 20 trolleyvogne og 12 dieselvogne.

TABEL 131.

Kjøbenhavns Telefon Aktieselskab. *Copenhagen Telephone Company.*

	1965	1964	1963	1962
Samlet antal centraler pr. 31. decbr. <i>total number of central exchanges</i>	72	69	65	67
Samlet kredsløbslængde pr. 31. decbr. <i>length of wires</i> km	1 593 415	1 525 884	1 393 136	1 310 324
Antal abonnenter pr. 31. decbr. <i>number of subscribers</i>	445 750	435 585	422 008	410 838
» apparater pr. 31. decbr. <i>number of instruments</i>	611 824	592 751	570 397	550 297
» telefonsamtaler, lokale og mellembys <i>number of local and district calls</i> 1000	759 778	755 320	751 992	738 854
Personale pr. 31. decbr. <i>personnel</i> :				
Administrations-, kontropersonale og bude <i>office personnel</i>	2 016	1 983	1 882	1 816
Centraltjenesten <i>telephone operators</i>	2 034	2 040	2 337	2 453
Telefonmestre og arbejderstyrke, <i>telephone fitters</i>	2 232	2 250	2 225	2 115
Personale i alt <i>total personnel</i>	6 282	6 273	6 444	6 384
heraf kvinder <i>of which females</i>	3 780	3 743	3 996	4 026
Indtægt i kalenderåret <i>revenue</i> 1000 kr.	371 188	304 727	258 357	245 406
Udgift » » <i>expenditure</i> » »	332 506	281 175	254 371	225 227
Bogført anlægskapital pr. 31. decbr. <i>invested capital</i> » »	1 109 223	995 380	879 610	782 971

ANM. De regnskabsmæssige oplysninger vedrører hele selskabets koncessionsområde (Sjælland med Amager og en række mindre øer, Lolland-Falster og Bornholm), mens de øvrige kun angår „01-området“, der i det væsentligste svarer til hovedstadsområdet samt Ledøje-Smørum, Sengeløse, Torslunde-Ishøj og Greve-Kildebrønde kommuner.

TABEL 132.

Rejser på rutebilruter i hovedstadsområdet.

Bus services of the metropolitan area.

Linie route	Antal rejser number of journeys		Linie route	Antal rejser number of journeys	
	1965	1964		1965	1964
30, 32, 33, 34, 35, III, III og III Amagerbanens ruter	6 343	6 131	162 Emdrup-Gladsaxe-Herlev-Glostrup . .	2 346	1 977
117 Ballerup-Ll.Værløse-Fiskebæk-Farum	212	210	163 Gentofte-Vangede-Bagsværd-Krogs- højvej-Gladsaxe	1 227	1 197
123,128 Langgade st.-Glostrup st. -Tåstrup	164 Husum-Ryberg Allé-Vandtårnsvej- Søborg	• ²	707
129 Hvidovrest.-Brøndbyerne-Vallensbæk	180	217	165 Strandvejen-Charlottenlund st.-Lyng- by-Bagsværd-Hareskov	1 510	1 423
130 Glostrup st.-Brøndbyøster st.	561	563	166 Gladsaxe-Bagsværd-Fiskebæk ³	2	2
131 Brøndby Strand-Glostrup st.- Amtssygehuset	71	62	167 Husum-Søborg-Bagsværd	1 894 ²	857
132 Toftegårds Plads-Hvidovre-Friheden	3 953	4 001	168 Bellahøj-Søborg-Lyngby-Klampen- borg-Skodsborg	4 053	3 817
133 Toftegårds Plads-Avedøre	623	570	170 Lyngby st.-Sorgenfri-Virum Torv- Furesø kvarteret	606	671
134 Gl. Køgevej-Hvidovre st.-Ålholm Plads	1 273	1 279	171 Lyngby-Sorgenfri-Virum-Frederiks- dal-Gladsaxe-Bellahøj	770	952
136 Pile Allé-Ålholm Plads-Rødovre- Husum	5 150	6 057	172 Lyngby st.-Fortunbyen-Ørholm	1 108	1 208
137 Jyllingevej-Ejbyvej-Islevbrovej-Jyl- lingevej	437	451	173 { Lyngby st.-Lundtofte-Hjortekær . . } { Charlottenlund st.-Femvejen-Fortun- -Hjortekær }	455*	455*
138 Vesterbrogade-Zool. have-Ålholm Plads-Roskildevej-Rødovre	5 100*	4 880	174 Lyngby-Klampenborgvej-Hjortekær .	35*	35*
139 Jyllingevej-Rødovrevej-Tårnvej- Islevbrovej-Skovlunde st.	440	446	176, 177, 178 Søborg-Husum-Gentofte-Klam- penborg/Skovshoved	1 173	1 183
140 Pile Allé-Damhus Torv-Brøndbyøster station	380 ¹	487	180 Jægersborg-Lundtofte-Nærum-Gl. Holte	407	423
141 Glostrup st.-Herstedvester-Vridsløse- magle-Sengeløse	108*	125*	184 Hans Knudsens Plads-Lyngby st.- Holte st.-Hørsholm-Usserød
142 Jyllingevej-Ejby-Harrestrup-Skov- lunde st.	130*	180*	185 Hans Knudsens Plads-Lyngby st.- Holte st.-Birkerød-Blovstrød-Karlebo -Hillerød
143 Glostrup-Herstedøster-Ballerup st. -Ledøje-Holme-Sengeløse-Taastrup .	434*	240*	188 Klampenb.-Rungsted Kyst-Helsingør	1 200*	1 200*
148 Glostrup st.-Hvissinge-Jyllingevej- Rødovre-Hvidovre st.	130*	130*	189 Klampenb.-Rungsted Kyst-Hørsholm	200*	200*
150 Husum-Herlev-Ballerup-Jonstrup- Flyvest. Værløse syd	1 165*	1 160*	191,193 Holte-Trørød-Vedbæk-Skodsborg -Nærum-Søllerød by-Holte	1 415	1 399
151 Husum-Herlev-Hjortespring-Hare- skov-Ll. Værløse-Kr. Værløse-Flyvest. Værløse nord	788*	785*	192 Holte-Rudersdal-Borgm. Schneiders Vej-Holte og Holte-Dronninggårds Allé-Parcelvej-Virum og omvendt . .	175*	170*
152 Husum-Herlev-Hjortespring-Ege- bjerg-Ballerup	487*	485*	313 Rungsted Kyst-Hørsholm-Usserød
153 Ballerup-Ll. Værløse-Kr. Værløse-Fly- vest. Værløse nord	274*	270*	314 Jægersborg st.-Hørsholm-Fredensborg -Hillerød	112*	110
154 Herlev station-Tvedvangen	145*	145*	327 Bistrup-Birkerød	62*	62
155,156 Ballerup-Måløv-Ganløse-Farum- Allerød-Hillerød	120*	119*	328 Birkerød st.-Høsterkøb-Hørsholm- Usserød	200*	165
158 { Ballerup-Stenløse-Slagslunde-Slan- gerup } { Ballerup st.-Måløv (Bybus) }	170	144	330 Birkerød st.-Bakkevej/Byagervej- Eggerødgård	620*	615
159 Lyngby-Ballerup	170	144	334 Holte-Bistrup-Farum	121	159
160 Bellahøj-Gladsaxe-Lyngby	1 077	1 119	358 Rungsted Kyst-Hørsholm-Sjælsmark kaserne-Allerød	125*	100*
161 Husum-Gladsaxe-Stengården st.- Lyngby	1 539	1 530			

¹ Indstillet i ca. 4 måneder.² Rute 164 er fra 1. juni 1965 sammenlagt med rute 167.³ Ruten er indstillet i vinterhalvåret.

TABEL 133.

Post- og telegrafvæsenet.

*Postal and telegraph service.*Det københavnske postområde¹ *the metropolitan area.*

	1964—65	1963—64	1962—63
Antal posthuse og telegrafstationer m. m. pr. 31. marts <i>number of postal establishments, etc. 31st March</i>			
Post- og telegrafkontorer <i>post- and telegraph-offices</i>	83	83	81
Telegrafkontorer <i>telegraph-offices</i>	4	4	4
Postekspeditioner <i>branch post-offices</i>	12	12	12
Postindleveringssteder <i>branch post-offices</i>	43	43	40
Telegrafekspeditioner ² <i>branch telegraph-offices</i>	39	32	33
Postbrevkasser <i>posting-boxes</i>	1 493	1 463	1 375
Postgiro-kontohavere <i>postal accounts</i>	54 135	50 085	48 870
Telexabonnenter (fjernskriverabonnenter) <i>telex subscribers</i>	1 805	1 485	1 391
Personale pr. 31. marts <i>personnel 31st March</i>			
Kontorpersonale <i>office personnel</i>	1 905	1 838	1 815
Postbudpersonale <i>postmen</i>	3 529	3 412	3 362
Landpostbude <i>postmen in rural districts</i>	57	60	40
Post- og telegrafekspeditører samt brevsamlere <i>other personnel</i>	94	80	78
I alt total... ..	5 585	5 390	5 295
Brevforsendelser <i>correspondences</i>			
Ankomne forsendelser <i>correspondences arrived</i> { almindelige <i>ordinary</i> 1000 stk. 239 022 » » anbefalede <i>registered</i> » 3 658		239 032 3 427	232 610 3 275
Afsendte forsendelser <i>correspondences forwarded</i> { almindelige <i>ordinary</i> » 313 257 » » anbefalede <i>registered</i> » 3 838		300 746 3 570	279 260 3 465
Adresseløse forsendelser <i>mail without address</i>			
Ankomne <i>arrived</i> 1000 stk.	37 452	35 139	39 070
Pakker og postopkrævninger m. m. <i>parcels and money orders, etc.</i>			
Ankomne pakker <i>parcels arrived</i> 1000 stk.	7 349	6 897	6 565
Afsendte » » <i>forwarded</i> »	14 559	13 654	13 368
heraf værdipakker <i>of which parcels insured</i> { antal <i>number</i> 1000 stk. 101,7 heraf anbefalede pakker <i>of which parcels registered</i> { beløb <i>amount</i> 1000 kr. 184 829	168	98,6 166 791	97,3 143 369
Ankomne postopkrævninger m. m. <i>money orders arrived</i> 1000 stk.	1 482	1 486	1 468
Pengeforsendelser <i>money orders</i>			
Udbetalte postanvisninger og udbetalingskort { antal <i>number</i> 1000 stk. 4 608 <i>money orders payed out</i> { beløb <i>amount</i> 1000 kr. 2 490 222		4 543 2 244 197	4 783 2 114 923
Indbetalte postanvisninger <i>money orders payed in</i> { antal <i>number</i> 1000 stk. 2 125 { beløb <i>amount</i> 1000 kr. 438 240		2 089 377 348	2 124 341 591
Indbetalingskort <i>card money orders payed in</i> { antal <i>number</i> 1000 stk. 24 764 { beløb <i>amount</i> 1000 kr. 12 543 876		23 838 11 463 140	22 287 10 137 269
Antal ankomne værdibreve <i>insured letters arrived</i> 1000 stk.	37,2	35,5	37,2
» afsendte værdibreve <i>insured letters forwarded</i> { antal <i>number</i> » 48,9 { beløb <i>amount</i> 1000 kr. 166 499		46,8 166 111	50,9 133 835
Aviser (ekskl. aviser i udgiverkorsbånd) <i>newspapers</i>			
Avismodtagere <i>addressees of newspapers</i> 1000 stk.	897	885	775
Ankomne adresserede numre <i>newspapers arrived</i> »	14 280	14 169	13 438
Afsendte numre <i>newspapers forwarded</i> »	126 648	130 200	119 761
Telegrammer <i>telegrams</i>			
Afsendte <i>forwarded</i> 1000 stk.	1 219	1 252	1 280
Ankomne <i>arrived</i> »	1 196	1 222	1 234
Telexabonnentskrivninger <i>telex calls</i>			
Antal tællerenheder <i>number of pulses</i> 1000 stk.	31 203	18 654	15 924
Rigstelefon samtaler og samtaler til udlandet <i>State Telephone Service, inter-urban and international calls</i>			
Antal kuponnoterede samtaler <i>calls noted</i> 1000 stk.	6 413	5 623	5 385
Selvvalgte samtaler <i>calls registered on meters</i> »	15 325	13 157	11 637

¹ D. v. s. København, Frederiksberg, Amager samt følgende kommuner: Gentofte, Hvidovre, Rødovre, Glostrup, Greve-Kildebrønde, Brøndbyerne, Herlev, Gladsaxe, Lyngby-Taarbæk, Vallensbæk, Torslunde-Ishøj og Ballerup-Måløv, næsten hele Farum, Søllerød og Høje-Taastrup kommuner og dele af Hørsholm, Karlslunde-Karlstrup, Sengeløse, Slagslunde-Ganløse, Birkerød, Værløse, Ledøje-Smørum og Herstedøster-Herstedvester kommuner, jfr. tabel 11, s. 14. ² Inkl. kiosstationer.

TABEL 134.

Skibe på mindst 20 reg. t. brutto med hjemsted i København

Ships of at least 20 gross register tons domiciled in Copenhagen.

31. decbr. 1964	I privat eje <i>privately owned</i>				I offentlig eje ¹ <i>publicly owned</i>	Til-sammen <i>total</i>	heraf bygget i udlandet <i>of which imported</i>	Samlet drivkraft <i>hk total h.p.</i>	Samlet register-tonnage <i>total</i>	
	Dampskibe <i>steamships</i>	Motorskibe <i>motor vessels</i>		I alt <i>total</i>					brutto <i>g.r.t.</i>	netto <i>n.r.t.</i>
		uden sejl <i>without sails</i>	med sejl <i>with sails</i>							
Passagerskibe <i>passenger ships</i>	2	19	3	24	—	24	7	52022	38101	19741
Lastskibe ² <i>cargo ships</i>										
Fryse- og køleskibe <i>refrigerator ships</i>	—	7	—	7	—	7	—	51700	27371	14158
Andre tørlastskibe <i>other dry-cargo ships</i>	—	255	30	285	—	285	112	1265007	1103650	633105
Tankskibe <i>tankers</i>	9 ³	51	—	60	—	60	35	522350	821799	487159
I alt <i>total</i>	9	313	30	352	—	352	147	1839057	1952820	1134422
Fiskerfartøjer ⁴ <i>fishing vessels</i>	—	1	2	3	1	4	1	811	382	130
Andre skibe <i>other ships</i>										
Bugserskibe <i>tugboats</i>	—	17	—	17	2	19	10	10535	1501	24
Sandpumpere <i>sand-pump dredgers</i>	4	8	—	12	3	15	4	12474	9450	3554
Lystfartøjer <i>pleasure crafts</i>	—	3	5	8	—	8	2	801	389	201
Øvrige <i>other</i>	4	4	2	10	27	37	1	28532	14521	4102
I alt <i>total</i>	8	32	7	47	32	79	17	52342	25 861	7881
Tilsammen <i>total</i>	19	365	42	426	33 ⁵	459	172	1944232	2017164	1162174

¹ Søværnets skibe er ikke medregnet. ² Herunder skibe, der er indrettet til at modtage indtil 12 passagerer. ³ Oliefyrede. ⁴ Af indregistrerede fiskerfartøjer, d.v.s. fartøjer, der anvendes til fiskeri som erhverv, jfr. § 2 i lov nr. 500 af ¹⁹/₁₃ 1951 om saltvandsfiskeri, var pr. 1. januar 1966 i alt 248 hjemmehørende i København og 2 i Gentofte; deres reg. t. br. udgjorde henholdsvis 1 469 og 5 t. ⁵ 6 dampskibe, 22 motorskibe og 5 sejlmotorskibe med en reg. t. br. på 11 684 t.

TABEL 135. Passager- og lastskibe på mindst 20 reg. t. brutto med hjemsted i København.

Passenger ships and cargo ships of at least 20 gross register tons domiciled in Copenhagen.

31. decbr. 1964	Registertons brutto <i>gross reg. tonnage</i>							I alt <i>total</i>	heraf bygget i udlandet <i>of which imported</i>
	20-99 reg. t. br.	100-999 reg. t. br.	1 000- 2 999 reg. t. br.	3 000- 4 999 reg. t. br.	5 000- 9 999 reg. t. br.	10 000- 14 999 reg. t. br.	15 000 reg. t. br. og derov. <i>gross reg. tons and more</i>		
	<i>gross reg. tons</i>	<i>gross reg. tons</i>	<i>gross reg. tons</i>	<i>gross reg. tons</i>	<i>gross reg. tons</i>	<i>gross reg. tons</i>	<i>gross reg. tons and more</i>		
Antal skibe bygget <i>ships built</i> før 1910 <i>before 1910</i>	23	3	—	—	—	—	—	26	12
1910-19	6	2	1	—	—	—	—	9	5
1920-29	2	5	2	—	—	—	—	9	4
1930-39	4	1	2	—	2	—	—	9	2
1940-49	1	4	13	9	11	1	—	39	5
1950-59	4	17	19	32	54	19	12	157	57
1960-64	3	37	29	17	16	9	16	127	69
I alt <i>total</i>	43	69	66	58	83	29	28	376	154
Samlet drivkraft <i>hk total h.p.</i>	3 753	34 552	143 715	311 889	732 840	280 630	383 700	1891 079	544 925
» reg. t. br. <i>total g.r.t.</i>	2 259	27 963	116 859	241 052	599 835	355 604	647 349	1990 921	666 702
» reg. t. n. » <i>n.r.t.</i>	1 183	14 508	60 787	132 314	346 646	211 378	387 347	1154 163	389 707

ANM. 1. Ombyggede skibe er medregnet under ombygningsåret.

ANM. 2. Passager- og lastskibe på tilsammen 1 136 reg. t. br. har hjemsted i Gentofte.

TABEL 136. **Fragtskibsfarten mellem København og det øvrige Danmark samt udlandet.**
Cargo-shipping between Copenhagen, the rest of Denmark, and foreign countries.

1964	Indgåede skibe arrivals					Udgående skibe departures				
	Skibe med ladning til København <i>ships with cargoes bound for Copenhagen</i>			Ledige skibe ¹ <i>ships available</i>		Skibe med ladning fra København <i>ships with cargoes from Copenhagen</i>			Ledige skibe ¹ <i>ships available</i>	
	Antal number	Netto register tons n.r.t.	Udlosset gods tons unloaded	Antal number	Netto register tons n.r.t.	Antal number	Netto register tons n.r.t.	Indladet gods tons loaded	Antal number	Netto register tons n.r.t.
Grønland <i>Greenland</i>	67	56	48	1	1	81	70	68	—	—
Færøerne <i>Faroe Islands</i>	28	7	4	3	2	67	17	17	1	0
Danmark, i øvrigt <i>Denmark, remaining</i>	2 683	569	1 016	1 642	200	2 816	396	663	1 726	465
Danmark i alt <i>Denmark, total</i>	2 778	632	1 068	1 646	203	2 964	483	748	1 727	465
Island <i>Iceland</i>	24	15	8	—	—	18	19	3	4	1
Norge <i>Norway</i>	362	242	197	33	20	267	164	60	154	207
Sveriges vestkyst <i>Sweden, west coast</i>	804	364	161	556	58	1 019	557	80	821	293
Sverige v. Østersøen <i>Sweden Baltic</i>	209	144	75	137	18	510	406	64	550	323
Finland <i>Finland</i>	280	353	132	9	7	172	209	39	187	70
U.S.S.R., Hvidehavet, Sortehavet <i>USSR, White Sea, Black Sea</i>	5	8	9	—	—	—	—	—	4	3
U.S.S.R., Østersøen <i>USSR, Baltic Sea</i>	184	163	312	9	6	48	17	5	204	192
Polen <i>Poland</i>	645	366	649	17	14	189	145	13	623	347
Østtyskland <i>Eastern Germany</i>	68	12	14	19	7	13	3	4	153	39
Vesttyskland, v. Østersøen <i>Western Germany, Baltic</i>	225	46	29	28	6	165	24	16	88	32
Vesttyskland, ved Nordsøen <i>Western Germany, North Sea</i>	1 410	384	642	34	20	654	149	97	153	185
U. K. øst- og sydkyst <i>UK east and south coast</i>	1 000	1 085	1 123	5	5	530	296	170	128	595
U. K. vestkyst og Nordirland <i>UK west coast and Northern Ireland</i>	132	170	219	4	2	52	27	15	19	59
Den irske Fristat (Eire) <i>Ireland</i>	—	—	0	1	0	5	1	2	4	31
Holland <i>Netherlands</i>	528	532	807	12	11	164	63	56	78	265
Belgien <i>Belgium</i>	381	149	176	4	5	118	79	22	22	79
Frankrig <i>France</i>	141	51	81	5	4	80	22	21	9	41
Spanien <i>Spain</i>	28	42	67	—	—	40	55	10	3	20
Portugal <i>Portugal</i>	38	48	42	—	—	31	43	4	2	14
Italien <i>Italy</i>	41	62	78	—	—	22	13	15	18	129
Balkanlandene <i>Balkan States</i>	15	19	4	—	—	2	6	4	2	15
Nordafrika (Ægypten og Libyen) <i>North Africa (Egypt and Libya)</i>	21	24	6	—	—	20	21	4	1	1
Mellemøsten, i øvrigt <i>The Middle East, remaining</i>	49	320	389	—	—	44	115	25	20	205
Vestafrika <i>West Africa</i> ,	70	166	51	—	—	76	190	7	—	—
Syd- og Østafrika <i>South and East Africa</i>	43	116	31	—	—	30	81	9	—	—
Canada <i>Canada</i>	31	85	61	—	—	19	37	8	1	7
U.S.A. v. Atlanterhavet <i>USA, Atlantic Ocean</i>	241	776	143	—	—	149	459	51	1	6
U.S.A. v. Den Mex. Golf og Stillehavet <i>USA, Gulf of Mexico and Pacific Ocean</i> ..	112	461	164	—	—	57	230	12	5	32
Vestindien, Mellemamerika <i>West India, Central America</i>	67	422	598	—	—	14	51	5	35	280
Venezuela og Guyana <i>Venezuela and Guiana</i>	14	132	118	—	—	8	31	4	2	31
Brasilien <i>Brazil</i>	30	94	46	1	13	19	70	16	—	—
Argentina og Uruguay <i>Argentina, Uruguay</i>	19	61	11	—	—	12	40	11	1	4
Sydamerika, i øvrigt <i>South America, remaining</i>	18	70	9	—	—	37	137	5	1	6
Sydvestasien <i>South-West Asia</i>	27	35	11	1	2	55	62	12	—	—
Indien, Pakistan, Ceylon, Burma <i>India, etc.</i>	52	191	45	—	—	17	75	4	—	—
Sydstasien <i>South East Asia</i>	24	106	20	—	—	45	224	23	—	—
Østasien <i>East Asia</i>	65	308	46	—	—	6	29	6	—	—
Australien, New Zealand, Oceanien	11	55	2	—	—	18	92	2	—	—
Antarktis <i>Antarctic Regions</i>	—	—	—	—	—	—	—	—	—	—
Udland i alt <i>Foreign countries, total</i>	7 414	7 677	6 576	875	198	4 725	4 242	904	3 293	3 512
Tilsammen 1964 ² <i>total</i>	10 192	8 309	7 644	2 521	401	7 689	4 725	1 652	5 020	3 977

¹ Ved ledige skibe forstås i indgående fart skibe, der ikke har udlosset, og i udgående fart skibe, der ikke har indladet gods. ² Til Københavns overtoldinspektoraat i øvrigt (havnene Hellerup, Kastrup, Dragør m. fl.) indgik i 1964 i alt 718 skibe med en n. reg. t. på 206 000 og en udlosset godsmængde på 258 000 tons og udgik i alt 706 skibe med en n. reg. t. på 130 000 og en indladet godsmængde på 91 000 tons. Antallet af indgående ledige skibe var 433 med en n. reg. t. på 38 000, og af udgående ledige skibe 445 med en n. reg. t. på 113 000.

ANM. 1. Fart med passagerskibe eller skibe til blandet fragt- og passagerbefordring (d.v.s. med mindst 12 passagerer) er i modsætning til tidligere år ikke medregnet i tabellens tal. Jfr. iøvrigt noten til tabel 305, side 262.

ANM. 2. Skibe med last til eller fra udlandet, der ankommer eller afgår via anden dansk havn, medregnes under øvrige Danmark og lasten under pågældende land.

ANM. 3. Skibenes nettoregistertonnage er beregnet efter den såkaldte british rule.

TABEL 137. Udlosset og indladet godsmængde i københavnske havne efter varegrupper.
Loaded and unloaded goods in the ports of Copenhagen classified.

1964	Udlosset gods fra <i>goods discharged from</i>		Indladet gods til <i>goods loaded to</i>	
	indland <i>Denmark</i>	udland <i>foreign countries</i>	indland <i>Denmark</i>	udland <i>foreign countries</i>
	tons	tons	tons	tons
Korn <i>cereals</i>	19 815	88 163	24 022	22 740
Andre næringsmidler <i>other food products</i>	12 333	411 442	66 711	365 289
Oliefrø, nødder m.v. <i>oil-seeds, oil-nuts, oils, fats</i>	4 592	242 312	825	32 581
Træ og tømmer <i>wood and lumber</i>	383	84 441	3 052	11 855
Gødningsstoffer rå og bearb. <i>fertilizers</i>	—	6 796	47	245
Sten, sand, grus m.v. <i>crude minerals other than ore</i>	139 684	131 576	4 465	23 773
Malm og metalaff. <i>iron ore, non-ferrous metal ore</i>	95	12 708	7 540	14 466
Animalske og veget. råstoffer <i>other crude materials</i>	444	37 317	3 068	42 200
Fast brændsel <i>solid fuel</i>	843	1 157 727	14 432	20 006
Flydende brændsel <i>petroleum and petroleum products</i>	427 643	3 287 346	421 588	18 195
Kemiske produkter <i>chemicals</i>	92	96 784	2 958	25 601
Teglværksprodukter, cement <i>lime cement, other mineral articles</i>	365 899	20 134	17 187	11 516
Metaller <i>metals</i>	7 016	269 165	3 978	14 058
Mere bearbejdede metalvarer <i>manufactured metal articles</i>	951	106 390	9 920	4 206
Maskiner og transportmaskiner <i>machines, transport equipment</i>	323	48 092	5 666	50 006
Andre varer <i>miscellaneous manufactured articles</i>	1 085	145 079	10 736	17 646
Stykgods ikke specificeret <i>unspecified general cargo</i>	86 837	430 117	152 299	229 448
I alt total	1 068 035	6 575 589	748 494	903 831

TABEL 138.

Færdselstællinger. *Traffic countings.*

1964—65	Tællinger <i>countings</i>		Trafikken kl. 6—20 <i>traffic 6—20 o'clock</i>			
	Antal <i>number</i>	Årstid <i>season</i>	Køretøjer ¹ <i>vehicles</i>	Sporvogns- tog <i>tramways</i>	Knallerter <i>motorised bicycles</i>	Cykler <i>bicycles</i>
H. C. Andersens Boulevard sydøst for { mod byen } Jarmers Plads { fra byen }	4	Hele året	{ 15 584 13 631	224	1 420	3 295
Borups Allé nordvest for Vibevej	1	Juni	20 626	132	2 019	4 691
Bredgade ² nord for Kgs. Nytorv fra Kgs. Nytorv	1	Sept.	13 590	433	1 549	4 533
Christians Brygge syd for Børsgraven	1	Sept.	13 489	—	983	2 212
Dronning Louises Bro	1	Sept.	27 678	720	4 789	15 824
Dæmningen over Skt. Jørgens Sø	1	Sept.	14 758	—	1 448	4 346
Ellebjergvej øst for Gammel Køge Lan- { mod byen } devej { fra byen }	1	Juni	{ 13 228 15 568	—	1 008	1 687
Englandsvej syd for Oxford Allé	1	Juni	18 176	—	1 840	3 796
Farvergade nordøst for Rådhuspladsen mod nordøst	1	Sept.	8 603	—	973	3 221
Fredensgade sydøst for Blegdamsvej . . { mod byen } { fra byen }	4	Hele året	{ 12 581 11 086	111	901	2 950
Frederiksborggade ² øst for Nørre Voldgade mod nordvest	1	Sept.	9 564	—	1 636	5 224
Frederiksborggade sydøst for Søtorvet { mod byen } { fra byen }	1	Sept.	{ 5 322 8 165	357	1 414	4 733
Frederiksborgvej syd for Gladsaxevej	1	Juni	23 094	—	3 045	5 066
Frederikssundsvej på broen over Fæstningsgraven	1	Juni	18 407	—	2 601	4 273
Gl. Kongevej vest for Bagerstræde	1	Sept.	18 294	399	2 023	6 972
Gl. Køge Landevej syd for Vigerslevvej { mod byen } { fra byen }	4	Hele året	{ 11 071 11 482	—	823	1 679
Gothersgade sydøst for Søtorvet { mod byen } { fra byen }	1	Sept.	{ 3 847 5 357	—	391	1 318
Grøndals Parkvej nord for Peter Bangs Vej	1	Juni	13 214	—	1 142	2 089
Gyldenløvesgade ud for Søerne	1	Sept.	45 601	638	4 390	13 419
Hareskovvej på broen over kanalen	1	Juni	20 666	—	1 916	2 431
Hillerødgade vest for Borups Allé	1	Juni	12 399	187	1 651	3 781
Istedgade nordøst for Absalonsgade	1	Sept.	20 494	424	1 799	6 380

¹ Personbiler, omnibusser, motorcykler, lastbiler m. m. ² Ensrettet færdsel.

ANM. Hvor intet andet er anført, angiver tallene indekstal for den samlede trafik i begge retninger.

(fortsættes)

TABEL 139.

Færdsele over Knippelsbro, Langebro og Sjællandsbroen.*Traffic across the bridges "Knippelsbro", "Langebro" and "Sjællandsbroen."*

Gennemsnitlig pr. dag ¹ <i>daily average</i>	Sporvogns- tog <i>tram- ways</i>	Omnibusser <i>buses</i>	Personbiler <i>private cars, taxis, etc.</i>	Motorcykler <i>motor- cycles</i>	Knallerter <i>bicycles with aux. motor</i>	Lastautobiler <i>vans, trucks, etc.</i>	Cykler m. lad og hestevogne <i>goods bicycles and horse- drawn cars</i>	Alm. cykler <i>bicycles</i>	Fodgængere <i>pedes- trians</i>
Knippelsbro									
Sept. 1965	433	318 ²	21 382	2 081	5 656	8 998	40	15 770	4 992
» 1964	534	130	19 669	2 228	5 240	8 971	97	15 369	4 572
» 1963	540	149	18 381	2 743	6 454	8 553	104	21 084	5 394
» 1961-65 gnstl. <i>average</i>	521	172	18 427	2 616	6 212	8 957	113	19 528	5 018
» 1956-60 » »	520	135	11 770	4 413	8 355	8 902	360 ³	33 502 ³	5 010 ³
Langebro									
Sept. 1965	272 ⁴	941 ⁴	28 408	2 435	4 973	10 969	66	13 450	2 719
» 1964	498	770	26 865	2 913	5 381	12 437	79	13 058	2 426
» 1963	498	653	25 951	3 960	6 913	13 609	135	19 016	2 958
» 1961-65 gnstl. <i>average</i>	453	723	25 174	3 443	6 438	12 827	111	16 796	2 819
» 1956-60 » »	523	589	14 040	5 127	8 698	12 678	251 ³	27 281 ³	3 001 ³
Sjællandsbroen⁵									
Sept. 1965	—	159	12 635	841	1 534	8 001	14	1 107	15
» 1964	—	140	9 851	754	1 386	6 467	33	726	10
» 1963	—	122	9 095	1 035	1 746	6 173	33	1 257	15
» 1961-65 gnstl. <i>average</i>	—	125	9 034	967	1 626	6 560	22	1 074	13

¹ I tiden kl. 6-18.
1. marts 1959.² Linie 8 bussificeret 1. maj 1965.³ Trafik på tørvejsdage.⁴ Linie 13 bussificeret 1. november 1964.⁵ Åbnet

TABEL 140.

Trafiken gennem Knippelsbro og Langebro.*Traffic passing the bridges "Knippelsbro" and "Langebro".*

	Antal oplukninger <i>openings</i>			Antal skibe gennem åben bro på hverdage <i>number of ships through open bridge on week-days</i>		
	Kl. 6-20	hele døgnet <i>day and night</i>	gnstl. pr. døgn <i>average all the 24 hours</i>	Kl. 6-20	hele døgnet <i>day and night</i>	gnstl. pr. døgn <i>average all the 24 hours</i>
Knippelsbro						
1965	7 180	10 977	30,1	10 816	15 150	41,5
1964 ¹	7 764	11 345	31,0	10 458	14 349	39,2
1963	7 420	8 516	23,3	10 978	11 940	32,7
1962	8 802	9 692	26,6	13 243	14 037	38,5
1961-65 gnstl. <i>average</i>	7 925	9 992	27,4	11 657	13 807	37,8
1956-60 » »	8 196	8 983	24,6	11 599	12 201	33,4
Langebro						
1965	6 614	9 375	25,7	9 983	13 204	36,2
1964 ¹	7 144	9 756	26,7	9 751	12 584	34,4
1963	6 912	7 719	21,1	9 847	10 548	28,9
1962	8 016	8 805	24,1	11 684	12 373	33,9
1961-65 gnstl. <i>average</i>	7 223	8 811	24,1	10 508	12 122	33,2
1956-60 » »	7 456	8 132	22,3	10 390	10 882	29,8

¹ Efter indførelse af døgnvagt fra 1/2 1964 er der sket en betydelig stigning i besejlingen i natetimerne.

ANM. Antallet af skibe, der passerede slusen i Sydhavnen udgjorde 5 944 i 1965, 6 552 i 1964, 5 938 i 1963, 6 446 i årene 1961-65 gnstl. og 12 611 i årene 1956-60 gnstl.

TABEL 141.

Færdsskade med personskade, fordelt efter hovedårsag.

Traffic accidents with injury to persons distributed by main cause.

Hovedstaden the capital 1964 Uheld forvoldt af accident caused by		Antal dræbte og tilskadekomne number of killed and injured							Heraf dræbte ¹ of which killed
		Antal uheld number of accidents	Bilister motorists	Motorcyklister motorcyclists	Knallerter kørrere with auxiliary motor	Cyklister cyclists	Andre kørende other persons	Fodgængere pedestrians	
A. Automobiles automobiles									
Indkørsel på hovedvej <i>driving on to major road</i>	5	4	4	—	—	—	—	8	—
Udkørsel fra privat grund, cykelsti el. lign. <i>driving out from private premises, bicycle path, etc.</i>	24	9	4	6	7	1	1	28	—
Indkørsel på mere betydende vej i øvrigt <i>when driving on to by-road</i>	330	199	107	47	55	1	8	417	1
Ved vigepligt over for færdsel fra højre i øvrigt <i>failure to give way to traffic from the right</i>	284	227	57	40	41	—	6	371	3
Ved vigepligt over for fodgængere <i>failure to give way to pedestrians</i>	134	1	—	—	—	1	142	144	9
Standseede ikke for signal ved jernbane <i>failure to stop at signal at level crossing</i>	2	1	1	—	—	—	—	2	—
Overhaling på bakke eller i kurve <i>overtaking on hill or bend</i>	—	—	—	—	—	—	—	—	—
Overhaling i kryds <i>overtaking in junction</i>	4	3	—	1	1	—	1	6	—
Overhaling i fodgængerovergang <i>overtaking at pedestrian crossing</i>	9	3	—	—	—	—	9	12	—
For stor hastighed efter forholdene <i>excessive speed having regard to conditions</i>	82	85	—	4	6	—	15	110	7
For tæt efter andet køretøj <i>driving too close behind other vehicle</i>	64	61	3	5	2	—	2	73	—
Ukorrekt svingning <i>incorrect turn</i>	420	152	147	87	106	8	3	503	5
Ved ændring af vejbane <i>when changing traffic lane</i>	32	13	9	9	4	—	2	37	1
Ved møde med andet køretøj <i>when meeting other vehicle</i>	10	1	—	5	4	—	—	10	—
Uforsigtig igangsætning <i>careless starting</i>	82	23	44	16	6	—	3	92	1
Åbning af vognør <i>negligently opening car door</i>	124	1	6	34	87	—	—	128	—
Uforsigtig parkering <i>negligent parking</i>	6	—	3	—	3	—	—	6	—
Spirituspåvirkning <i>intoxication</i>	177	192	8	8	15	—	24	247	11
Træthed, sygdom o. l. <i>tired, ill, etc.</i>	8	9	—	—	—	—	—	9	—
Uopmærksomhed o. l. <i>inattentive or attention diverted</i>	292	189	5	32	45	4	66	341	5
Andre årsager <i>other</i>	456	291	68	65	86	14	45	569	6
I alt total 1964...	2545	1464	466	359	468	29	327	3113	49
» » 1963...	2386	1233	477	315	491	44	326	2886	49
B. Motorcykler motor cycles									
Indkørsel på hovedvej <i>driving on to major road</i>	—	—	—	—	—	—	—	—	—
Udkørsel fra privat grund, cykelsti el. lign. <i>driving out from private premises, bicycle path, etc.</i>	4	1	3	—	1	—	—	5	—
Indkørsel på mere betydende vej i øvrigt <i>when driving on to by-road</i>	25	—	28	1	3	—	—	32	1
Ved vigepligt over for færdsel fra højre i øvrigt <i>failure to give way to traffic from the right</i>	44	2	49	3	1	—	—	55	—
Ved vigepligt over for fodgængere <i>failure to give way to pedestrians</i>	25	—	5	—	—	—	26	31	2
Overhaling <i>overtaking</i>	32	—	28	2	5	—	5	40	—
For stor hastighed efter forholdene <i>excessive speed having regard to conditions</i>	31	—	27	1	—	—	8	36	2
Uforsigtig manøvre <i>careless manoeuvre</i>	18	—	12	4	1	—	1	18	—
Spirituspåvirkning <i>intoxication</i>	50	1	58	2	1	—	2	64	1
Andre årsager <i>other</i>	198	2	184	6	17	—	15	224	2
I alt total 1964...	427	6	394	19	29	—	57	505	8
» » 1963...	416	10	395	15	37	—	54	511	7
C. Knallerter bicycles with auxiliary motor									
Vigepligtforseelse <i>failure to give way</i>	103	—	7	99	2	—	—	108	7
Ukorrekt svingning <i>incorrect turn</i>	96	5	18	88	2	—	1	114	1
Spirituspåvirkning <i>intoxication</i>	120	2	1	120	4	—	2	129	6
Andre årsager <i>other</i>	298	1	4	247	26	—	27	305	4
I alt total 1964...	617	8	30	554	34	—	30	656	18
» » 1963...	526	8	33	464	25	2	33	565	15

¹ Vedrører dødsfald, der indtræffer indtil 30 dage efter uheldet.

ANM. Det understreges, at der ved den benyttede årsagsgruppering ikke er tilsigtet en udtømmende redegørelse for det ofte meget komplicerede sammenspil af forskelligartede faktorer, der fører til uheld. (fortsættes)

TABEL 141 (fortsat). **Færdsskade med personskade, fordelt efter hovedårsag.**
Traffic accidents with injury to persons distributed by main cause.

Hovedstaden <i>the capital</i>	Antal uheld <i>number of accidents</i>	Antal dræbte og tilskadedkomne <i>number of killed and injured</i>							Heraf dræbte ¹ <i>of which killed</i>
		Bilister <i>motorists</i>	Motorcyklister <i>motorcyclists</i>	Knal-lertkørere <i>cyclists with auxiliary motor</i>	Cyklister <i>cyclists</i>	Andre kørende <i>other persons</i>	Fodgængere <i>pedestrians</i>	I alt <i>total</i>	
1964									
Uheld forvoldt af <i>accident caused by</i>									
D. Cykler <i>bicycles</i>									
Vigepligtsforseelse <i>failure to give way</i>	179	2	7	4	174	—	—	187	6
Ukorrekt svingning <i>incorrect turn</i>	198	4	15	5	189	—	1	214	7
Spirituspåvirkning <i>intoxication</i>	79	—	3	—	78	—	1	82	2
Andre årsager <i>other</i>	450	—	9	5	423	1	29	467	4
I alt total 1964...	906	6	34	14	864	1	31	950	19
» » 1963...	813	14	40	8	767	6	38	873	17
E. Andet køretøj <i>other vehicle</i>	76	12	1	—	2	55	10	80	1
I alt total 1964...	78	11	1	2	—	61	20	95	4
» » 1963...	78	11	1	2	—	61	20	95	4
F. Fodgængere <i>pedestrians</i>	1141	11	50	14	25	9	1118	1227	29
I alt total 1964...	1209	10	37	21	28	2	1167	1265	27
» » 1963...	1209	10	37	21	28	2	1167	1265	27
G. Årsagsforhold vedrørende kørebanen. Dyr <i>road factors. Animals</i>	24	1	2	5	8	—	12	28	—
I alt total 1964...	28	1	10	7	7	—	4	29	—
» » 1963...	28	1	10	7	7	—	4	29	—
A.-G. Tilsammen total 1964	5736	1508	977	965	1430	94	1585	6559	124
» » 1963	5456	1287	993	832	1355	115	1642	6224	119

¹ Vedrører dødsfald, der indtræffer indtil 30 dage efter uheldet.

ANM. Se anm. side 113.

TABEL 142. **Færdsskade med personskade, fordelt efter kørebanens type.**
Traffic accidents involving personal injury.

1964	København	Frederiksberg	Gentofte	Hovedstaden <i>the capital</i>	
				1964	1963
Antal uheld med personskader <i>number of accidents</i>					
Kryds og rundkørsler <i>crossings and circuits</i>	2 337	390	184	2 911	2 729
Lige kørebane <i>straight road</i>	2 018	384	202	2 604	2 504
Kurve <i>curved road</i>	112	5	15	132	122
Udkørsel fra ejendom <i>driving out from premises</i>	69	16	2	87	99
Jernbaneoverskæring <i>railway crossing</i>	1	—	1	2	2
I alt total ...	4 537	795	404	5 736	5 456
Antal personskader <i>injury to persons</i>					
Dræbte ¹ <i>persons killed</i>	92	20	12	124	119
Alvorlig tilskadedkomne <i>persons seriously injured</i>	2 508	322	256	3 086	3 024
Lettere tilskadedkomne <i>persons slightly injured</i>	2 618	542	189	3 349	3 081
I alt total ...	5 218	884	457	6 559	6 224

¹ Vedrører dødsfald, der indtræffer indtil 30 dage efter uheldet.

TABEL 143. **Indregistrerede automobiler og motorcykler.**
Registered motor vehicles.

	København og Frederiksberg ¹		Gentofte ²		Hovedstaden i alt <i>the capital, total</i>	
	¹ / ₁ 1965	¹ / ₁ 1964	¹ / ₁ 1965	¹ / ₁ 1964	¹ / ₁ 1965	¹ / ₁ 1964
Alm. personbiler <i>private cars</i>	104 130	97 001	13 948	13 156	118 078	110 157
Hyrevogne m. m. ³ <i>taxis, etc.</i>	4 073	4 064	295	293	4 368	4 357
Rute- og turistbiler <i>buses, etc.</i>	511	454	30	32	541	486
Vare- og lastbiler <i>vans, trucks, etc.</i>	29 099	29 159	2 404	2 351	31 503	31 510
Automobiler i alt total ...	137 813	130 678	16 677	15 832	154 490 ⁴	146 510 ⁴
Motorcykler og scootere <i>motor-cycles and scooters</i> ..	19 726	21 909	1 685	1 860	21 411	23 769

¹ Omfatter postdistrikterne: K, N, NV, Br. Ø, S, V, SV, Valby, Vanl. og F. ² Omfatter postdistrikterne: Hellerup, Gentofte, Charlottenlund og Klampenborg. ³ Herunder personbiler til udlejning uden fører. ⁴ Ekskl. sygebiler og brandkøretøjer.

ANM. 1. Antallet af **cykler** i København kan anslås til knap ¹/₂ million.

ANM. 2. I 1965 udstedtes af Københavns politi til personer med bopæl i København i alt 12 842 **førerbeviser** mens 30 267 førerbeviser fornyedes. I 1964 var de tilsvarende tal 12 977 og 30 212.

TABEL 144.

Den borgerlige retspleje. *Civil justice.*

	Sager behandlet af de almindelige forligskommissioner ¹ by ordinary conciliation Tribunals		Afgjort ved underretten ² judged in courts of first instance		Fogedforretn. undt. auktioner og udpantn. for skat Sheriff's Court cases except auctions and distress for taxes	Tvangsauktioner forced sales		Udpantninger for skat distress for taxes	Notarialforretninger notarial business	Dødsboer behandlet af estates of succession		Prioritets-hæftelser mortgages		Fallit-erklæringer bankruptcies		
	Hævet eller forlig opnået without drawn or conciliated	Henvist til retten referred to the Court	Sager om cases concerning		veksler, checks og lign. bills of exchange, cheques, etc.	over fast ejendom of immovables	over løsøre of movables			selvskiftende arvinsettled out of Court	ordnære skifteretter administered by the Court	Indtegnede behæftelser registered	Udslettede behæftelser deleted from register		mill. kr.	mill. kr.
			private formuere-rett. og om skatter rights of property and taxes													
København og Frederiksberg																
1901-05 gnstl. av.	1 733	1 073	7 071	159	273	...	8 750	560	222	128	70	104		
1906-10 » »	1 939	1 350	8 761	367	421	...	11 056	561	301	101	66	113		
1911-15 » »	1 755	1 376	10 317	175	372	26 050	9 306	626	330	83	67	67		
1916-20 » »	1 626	1 177	12 128	63	195	47 527	11 694	820	452	227	157	54		
1921-25 » »	4 464	1 037	17 792 ³	842	28 492	79	427	182 855 ⁴	15 093	819	452	229	139	117		
1926-30 » »	6 459	2 150	17 665 ³	570	39 545	156	675	496 559 ⁴	13 462	1 057	488	189	115	101		
1931-35 » »	5 243	2 288	20 345	648	35 512	165	900	291 790	12 863	1 346	407	232	137	79		
1936-40 » »	5 778	2 812	22 094	844	71 976	130	1 019	386 610	10 262	1 533	432	209	111	77		
1941-45 » »	4 700	1 930	18 819	309	63 926	62	692	351 801	7 614	1 600	430	347	215	25		
1946-50 » »	4 920	2 465	24 042	391	61 404	4	825	382 120	10 226	1 853	417	404	176	55		
1951-55 » »	• 5	• 5	31 206	531	...	34	...	365 433	11 095	1 775	410	80		
1956-60 » »	• 5	• 5	37 317	697	...	24	...	299 683	12 552	2 051	466	62		
1961.....	• 5	• 5	40 900	880	...	10	...	226 649	12 321	2 143	446		
1962.....	• 5	• 5	36 238	559	...	5	...	214 622	13 074	2 421	488		
1963.....	• 5	• 5	32 892	542	...	16	...	213 170	13 257	2 319	526		
1964.....	• 5	• 5	32 002	480	...	14	...	227 585	13 537	2 608	516		

¹ Oplysninger om Frederiksberg foreligger først fra 1926; i 1926-30 var antallet af hævdede og forligte sager på Frederiksberg gennemsnitlig årlig 2 190 og antallet af sager henvist til retten 1 377. ² Omfatter ikke alle ved underretten afgjorte sager. ³ Ekskl. skattesager. ⁴ Stigningen skyldes ændrede regler for inddrivning af skatterestancer. ⁵ Forligskommissionernes virksomhed ophørte den 1. april 1953, jfr. lov nr. 220 af 7. juni 1952 om ændringer i lov om rettens pleje.

TABEL 145.

Politiets virksomhed og den kriminelle retspleje.

Activities of police and criminal justice.

	Anmeldte forbrydelser ¹ crimes reported							I alt total
	Tyveri larceny	heraf cykeltveri of which bicycle-larceny	Afpresning og røveri blackmail and robbery	Bedrageri, underslæb, falsk fraud, embezzlement, etc.	Forbr. mod den offl. myndighed offences against public authorities	Forbrydelser mod sødelighed, sexual crimes	Øvrige forbrydelser crimes and offences, etc.	
København og Frederiksberg								
1901-05 gnstl. average.....	9 603	...	75	1 103	145	467	234	11 627
1906-10 » »	12 240	...	76	1 143	118	304	701	14 582
1911-15 » »	13 573	...	90	1 259	145	286	733	16 086
1916-20 » »	17 560	...	76	1 261	107	297	396	19 697
1921-25 » »	13 959	4 292	58	1 620	70	476	741	16 924
1926-30 » »	21 628	8 045	60	2 550	49	514	808	25 609
1931-32 » »	24 791	10 701	51	2 896	44	507	762	29 051
1933-35 » »	24 618	10 419	42	3 285	69	683	1 037	29 734
1936-40 » »	24 969	9 318	39	3 409	46	943	1 554	30 960
1941-43 ² » »	44 007	15 604	101	3 945	80	1 035	2 165	51 333
1946-50 » »	31 118	6 328	178	3 194	101	1 133	1 827	37 551
1951-55 » »	28 603	...	101	2 634	88	1 304	2 106	34 836
1956-60 » »	25 152	...	128	1 881	81	1 406	5 849	34 497
Kbhvn., Frederiks., og Gentofte ³								
1960 (for Gentofte kun 1/4-31/12)	17 299	...	296	1 595	94	1 446	19 908	40 638
1961.....	18 499	...	97	2 186	78	1 490	20 401	42 751
1962.....	19 746	...	112	1 627	126	1 335	21 430	44 376
1963.....	21 563	...	113	1 739	81	1 340	20 404	45 240
1964.....	21 301	...	149	2 032	53	1 175	21 458	46 168

¹ Tallene til og med 1932 er opgjort af politiet, fra 1933 af det statistiske departement. ² Som følge af, at politiet var ude af funktion fra 19. september 1944 til 5. maj 1945, haves ingen oplysninger for 1944 og 1945. ³ Gentofte er fra 1/4 1960 udskilt som selvstændig politikreds. ANM. Tallene fra 1950 er ændret i forhold til tidligere offentliggjorte tal, idet brugstyveri er medtaget under „Øvrige forbrydelser“ i stedet for under „tyveri“. Da alm. tyveri og brugstyveri af motorkøretøjer m.v. ikke kan adskilles fra 1960, er samtlige sådanne tyverier fra 1960 medregnet under „Øvrige forbrydelser“.

TABEL 146. Den borgerlige retspleje i København og på Frederiksberg.
Civil justice in Copenhagen and Frederiksberg.

	København		Frederiksberg		Kbhvn. og Frdbg. tilsammen total	
	1964	1963	1964	1963	1964	1963
A. Borgerlige retssager, afgjort ved underret <i>civil litigations judged in courts of first instance</i>						
Sager om private formuerettigheder og om skatter <i>concerning rights of property and taxes</i>	28 160	29 290	3 842	3 602	32 002	32 892
Handelsretssager <i>commercial</i>	284	285	—	—	284	285
Søretssager <i>maritime</i>	64	64	—	—	64	64
Servitutsager <i>easements</i>	2	—	—	—	2	—
Veksel-, check- o. l. sager <i>bills of exchange, cheques, etc.</i>	400	459	80	83	480	542
Ægteskabssager <i>matrimonial</i>	804	781	65	96	869	877
Sager om dødsformodning <i>supposition of death</i>	4	9	—	1	4	10
Mortifikations- og ejendomssager <i>cancellation of documents and declaration as to title</i>	52	38	1	5	53	43
Sager mellem husbond og medhjælp <i>master and servant</i>	94	138	22	37	116	175
Faderskabssager <i>bastardy</i>	863	858	77	68	940	926
Private straffesager <i>private prosecutions</i>	22	22	—	10	22	32
Umyndiggørelsessager <i>inflections</i>	74	59	15	11	89	70
Boligsager <i>dwellings</i>	864	686	298	280	1 162	966
Andre borgerlige retssager <i>other civil cases</i>	80	86	27	42	107	128
Tilsammen total	31 767	32 775	4 427	4 235	36 194	37 010
B. Visse fogedforretninger <i>Sheriff's court cases</i>						
Arrest på gods <i>arrest of goods</i>	231	248	13	13	244	261
Forbudsforretninger <i>prohibitory injunctions</i>	16	16	3	4	19	20
Indsættelsesforretninger i h. t. afbetalingsloven <i>recovery of property bought on instalment system</i>	13 639	13 940	1 676	1 549	15 315	15 489
Ind- og udsættelsesforretninger i øvrigt <i>other cases of taking of possession and ejection</i>	4 275	3 756	323	384	4 598	4 140
Udpantninger for skat o. l. ved kommunale pantfogeder ¹ <i>distress for taxes by the municipal bailiffs</i>	186 774	173 482	40 811	39 688	227 585	213 170
C. Tvangsauktioner <i>forced sales</i>						
Tvangsauktioner over fast ejendom <i>forced sales of immovables</i>	14	15	—	1	14	16
D. Notarialforretninger <i>notarial business</i>						
Vekselprotester <i>protests</i>	2 155	2 369	366	293	2 521	2 662
Testamentsattestationer <i>attestation of wills</i>	6 702	6 309	186	151	6 888	6 460
Andre notarialforretninger <i>other business</i>	3 937	3 992	191	143	4 128	4 135
Tilsammen total	12 794	12 670	743	587	13 537	13 257
E. Dødsboer <i>estates of succession</i>						
Sluttet uden skiftebehandling <i>disposed of without administration</i>	5 146	4 697	675	598	5 821	5 295
Udleve- ret til { hensiddende i uskiftet bo <i>life interest granted to surviving spouse</i>	1 338	1 656	272	301	1 610	1 957
{ privat skifte <i>private distribution of the estate</i>	2 129	1 977	479	342	2 608	2 319
{ eksekutorbehandling <i>treated by executor</i>	340	339	136	124	476	463
Skiftet af skifteretten { solvente <i>solvent</i>	386	399	96	87	482	486
{ admin. by the Court { insolvente <i>insolvent</i>	27	33	7	7	34	40
Udleveret til arvinger <i>put at the disposal of the heirs</i>	66	85	3	8	69	93
Tilsammen total	9 432	9 186	1 668	1 467	11 100	10 653
F. Sluttede fallitboer <i>bankruptcy proceedings</i>						
Fallitboer uden tvangsakkord <i>bankruptcies without compulsory</i>	41	45	1	1	42	46
G. Tinglysninger <i>registrations</i>						
Anmeldte dokumenter til tinglysningsbogen <i>registrations</i>	30 544	28 546	4 940	4 338	35 484	32 884
heraf skøder og andre adkomstdokum. <i>deeds etc.</i>	2 360	2 120	270	290	2 630	2 410
» lysning af pante- og skadesløs br. i fast ejendom <i>mortgages of immovable property</i>	7 519	7 378	1 098	961	8 617	8 339
heraf lysning af pante- og skadesløs br. i løsøre <i>mortgages of movable property</i>	2 342	2 097	569	524	2 911	2 621

¹ Fra 1923 foretages udpantning for restance, afgifter m. m. i København af cheferne for oppebørselskontorene, på Frederiksberg af fogedassistenterne. Af de i 1964 foretagne udpantninger angik i København 26 157 og på Frederiksberg 7 345 skatter til fremmede kommuner.

ANM. Ved Østre Landsret blev i 1964 og 1963 afgjort henholdsvis 811 og 775 anker og henholdsvis 110 og 92 kærer i borgerlige retssager. Ved Højesteret blev i 1964 og 1963 afgjort henholdsvis 175 og 197 anker i borgerlige retssager, hvoraf henholdsvis 111 og 125 fra Østre Landsret, samt henholdsvis 12 og 20 kærer i borgerlige retssager, hvoraf henholdsvis 6 og 11 fra Østre Landsret.

TABEL 147.

Strafferetsplejen ved underretterne i København og på Frederiksberg.
Criminal justice by courts of first instance in Copenhagen and Frederiksberg.

	København		Frederiksberg		København og Frbg. tilsammen total	
	1964	1963	1964	1963	1964	1963
Pådomte straffesager ved underretten <i>cases judged by courts of first instance</i>						
Statsadvokatsager <i>cases of the Public Prosecutor</i>	2 818	2 404	323	304	3 141	2 708
Tiltalte i disse <i>number proceeded against in these cases</i>	3 116	2 624	353	339	3 469	2 963
heraf { for domsmandsret <i>cases tried by judge-assessors</i>	1 228	940	94	89	1 322	1 029
efter retsplejelovens § 925 <i>section 925</i>	1 888	1 684	259	250	2 147	1 934
Militære sager <i>military cases</i>	251	223	1	—	252	223
Tiltalte i disse <i>number proceeded against in these cases</i>	256	236	3	—	259	236
heraf { for domsmandsret <i>cases tried by judge-assessors</i>	15	17	—	—	15	17
efter retsplejelovens § 925 <i>section 925</i>	39	55	—	—	39	55
Politisager <i>police cases</i>	10 393	9 229	540	476	10 933	9 705
Tiltalte i disse <i>number proceeded against in these cases</i>	10 397	9 239	555	487	10 952	9 726
Personer, for hvem sagen sluttedes uden dom <i>persons for whom the case was concluded without sentence</i>						
Mod bøvededtagelse i retten <i>acquiescence of fine</i>	13 117	12 630	845	650	13 962	13 280
I medfør af rpl. § 723 stk. 1, nr. 1–2 <i>according to the sections stated</i>	331	376	46	54	377	430
Sagen sluttet <i>conclusion of the case</i>						
uden advarsel <i>without admonition</i>	646	668	70	125	716	793
med » <i>with admonition</i>	1 501	1 719	114	82	1 615	1 801
Tilsammen total...	1 5595	15 393	1 075	911	16 670	16 304
Personer, der vedtog bødeforelæg <i>persons who accepted fines</i>	34 021	35 210	6 669	5 632	40 690	40 842

TABEL 148.

Studentersamfundets retshjælp for ubemidlede.
“Studentersamfundet”’s legal assistance for persons of limited means.

	$\frac{1}{10}$ $\frac{30}{100}$ 1964– 1965	$\frac{1}{10}$ $\frac{30}{100}$ 1963– 1964	$\frac{1}{10}$ $\frac{30}{100}$ 1962– 1963
Antal henvendelser <i>number of applications</i>	15 844	16 916	17 723
Antal journalførte sager vedrørende: <i>number of cases registered:</i>			
folkepension <i>national pension</i>	3	1	4
alimenteringsforhold <i>bastardy</i>	34	40	66
arv og skifte <i>inheritance</i>	161	179	184
borgerskabs- og næringsforhold <i>trade licences</i>	—	1	2
offentlig hjælp <i>public assistance</i>	5	7	5
gældsforhold og pantsætning <i>debts and mortgages</i>	334	423	489
huslejeforhold <i>house rent</i>	198	275	215
indfødsret <i>naturalization</i>	15	15	12
separation og skilsmisse <i>separation and divorce</i>	2 172	2 517	2 608
medhjælpsager <i>master and servant</i>	151	239	211
andre tjeneste- og arbejdsforhold <i>other working conditions</i>	200	193	233
ægteskabs- og familieforhold <i>matrimonial</i>	126	183	181
æresfønmørelser <i>libels</i>	1	7	6
andre forhold <i>other cases</i>	405	349	368
I alt total...	3 805	4 429	4 584
Indkasserede beløb <i>total amount collected</i>	510 773	338 851	236 955

TABEL 149.

Antal anmeldte og opklarede forbrydelser.

Number of crimes reported and cleared up.

Forbrydelsens art <i>type of offence</i>	Antal forbrydelser anmeldt eller i øvrigt kommet til politiets kundskab <i>number of crimes reported</i>						Antal opklarede forbrydelser <i>number of crimes cleared up</i>	
	København		Frederiksberg		Gentofte		København, Frederiksberg og Gentofte	
	1964	1963	1964	1963	1964	1963	1964	1963
Dokumentfalsk <i>forgery</i>	278	653	84	34	20	128	465	713
Grovere tyverier ¹ <i>larceny</i>	7 594	7 185	1 173	1 044	529	474	1 838	1 971
Tyveri eller brugstyveri af motorkøretøjer m.v. <i>theft or illegal possession for purpose of use only of motorcars, etc.</i>	15 699	14 327	1 741	1 864	1 244	1 217	1 990	2 227
Andre tyverier <i>other thefts</i>	10 059	10 385	1 175	1 219	771	1 256	2 636	3 615
Bedragerier o.l. ² <i>fraud</i>	1 641	1 449	287	195	104	95	1 292	1 228
Andre ejendomsforbrydelser <i>other offences against property</i>	861	722	227	100	86	110	438	411
Sædelighedsforbrydelser <i>sexual crimes</i>	955	1 082	120	102	100	156	552	769
Drab <i>homicide</i>	42	45	11	22	9	8	39	74
Vold på person <i>violence against persons</i>	428	431	40	25	23	22	250	255
Udbredelse af kønssygdom <i>propagation of venereal diseases</i>	4	1	—	—	—	—	1	1
Andre voldsforbrydelser <i>other crimes of violence</i>	157	155	11	15	29	19	144	129
Andre forbrydelser <i>other crimes and offences</i>	588	591	51	57	27	52	408	470
Tilsammen <i>total</i>	38 306	37 026	4 920	4 677	2 942	3 537	10 053	11 863

¹ Indbrud, knusning af butiksruder, pengeskabstyverier o.l.² Straffelovens §§ 278, 279, 280 og 283.

TABEL 150.

Fængsler og arresthuse. Prisons.

Københavns fængsler	1964			1963			1962		
	Mænd <i>males</i>	Kvinder <i>females</i>	I alt <i>total</i>	Mænd <i>males</i>	Kvinder <i>females</i>	I alt <i>total</i>	Mænd <i>males</i>	Kvinder <i>females</i>	I alt <i>total</i>
Antal fanger d. 1. jan. <i>number of prisoners 1st Jan.</i>	521	16	537	497	9	506	443	13	456
Indsæt i årets løb <i>imprisoned during the year</i>	7 891	975	8 866	8 205	918	9 123	7 807	919	8 726
Udgået i årets løb <i>left during the year</i>	7 938	981	8 919	8 181	911	9 092	7 753	923	8 676
heraf løsladt <i>released</i>	6 388	894	7 282	6 445	827	7 272	6 399	821	7 220
„ overført til fængsler i andre jurisdiktioner eller til anstalter <i>transferred</i>	1 550	87	1 637	1 734	84	1 818	1 354	102	1 456
„ døde <i>deaths</i>	—	—	—	2	—	2	—	—	—
Antal fanger d. 31. decbr. <i>number of prisoners</i>	474	10	484	521	16	537	497	9	506
Samlet antal fangedage <i>total number of days of imprisonment</i>	212 120	8 350	220 470	222 178	8 033	230 211	203 700	8 838	212 538
heraf varetægt <i>arrest</i>	110 220	6 234	116 454	116 988	5 884	122 872	98 457	6 350	104 807
„ afs. af bøder og underh. bidrag <i>working-out</i>	9 323	120	9 443	13 495	86	13 581	15 020	83	15 103
„ afsoning af straf, psykopatforvaring og psykopatfængsel <i>servicing, security detention and imprisonment for psychopaths</i>	92 577	1 996	94 573	91 695	2 063	93 758	90 223	2 405	92 628

TABEL 151. Domfældelser for egentlige forbrydelser¹ i København og på Frederiksberg.
Convictions for real offences in Copenhagen and Frederiksberg.

	1964			1963			1962	1961
	Mænd males	Kvinder females	I alt total	Mænd males	Kvinder females	I alt total	I alt total	I alt total
A. Forbrydelsens art² type of offence								
Blodskam og lign. <i>incest, etc.</i>	5	1	6	4	—	4	4	4
Voldtægt og lign. <i>violation, etc.</i>	9	—	9	6	—	6	5	2
Utugt mod børn under 15 år <i>defilement of minors</i>	11	—	11	12	1	13	12	19
Krænkelser af blufærdigheden <i>indecenty</i>	40	—	40	61	—	61	44	66
Andre sædelighedsforbrydelser <i>other sexual crimes</i>	100	5	105	112	2	114	121	150
Forbr. mod den off. myndighed <i>offences against public authorities</i>	16	2	18	22	1	23	17	10
Forbrydelse mod den offentlige orden og fred <i>offences against public order and peace</i>	1	—	1	2	—	2	2	1
Forsætligt manddrab <i>intentional homicide</i>	2	1	3	8	1	9	5	7
Barnedrab, uforsvarlig omgang v. barnefødsel <i>infanticide</i> ...	—	—	—	—	—	—	—	—
Uagtsomt drab <i>manslaughter</i>	16	—	16	12	—	12	6	9
Svangerskabsafbrydelse <i>illegal abortion</i>	—	—	—	4	3	7	3	5
Forsætlig vold på person <i>dissemination assault or wounding</i> ..	151	4	155	112	4	116	164	191
Udbredelse af kønssygdom <i>propagation of venereal diseases</i> ...	—	—	—	1	2	3	—	4
Andre forbr. mod liv og legeme <i>other offences against the person</i>	21	—	21	18	1	19	8	16
Falskmøntneri og lign. <i>coining, etc.</i>	—	—	—	—	—	—	—	—
Dokumentfalsk <i>forgery</i>	113	16	129	121	20	141	162	120
Tyveri <i>larceny</i>	1 004	104	1 108	1 028	108	1 136	1 125	932
Ulovlig omgang med hittegods <i>appropriation by finding</i>	6	—	6	2	—	2	1	3
Bedrageri og lign. <i>fraud, etc.</i>	224	25	249	205	22	227	259	186
Afpresning <i>blackmail</i>	1	—	1	4	—	4	4	—
Åger <i>usury</i>	1	—	1	—	—	—	—	—
Hæleri <i>receiving</i>	108	22	130	84	17	101	123	98
Røveri <i>robbery</i>	45	3	48	37	4	41	29	33
Brugstyveri <i>illegal possession for use only</i>	179	2	181	184	1	185	178	173
Andre ejendomsforbrydelser <i>other offences against property</i> ...	11	—	11	4	—	4	5	10
Falsk forklaring for retten <i>perjury</i>	6	3	9	11	5	16	16	8
Falsk erklæring <i>false declaration</i>	23	4	27	46	6	52	36	31
Forsætlig brandstiftelse <i>intentional arson</i>	2	1	3	4	—	4	11	5
Betleri, løsgænger og skadelig erhvervsvirksomhed <i>begging etc.</i>	4	59	63	1	58	59	67	58
Dyrplageri <i>cruelty to animals</i>	—	—	—	—	—	—	—	1
Forbr. mod den personlige frihed <i>offences against personal liberty</i>	4	—	4	6	—	6	4	2
Fredskrænkelser <i>breach of private peace</i>	13	—	13	17	1	18	17	6
Æresfornærmelser <i>libels</i>	—	—	—	1	—	1	—	—
Andre forbrydelser <i>other crimes and offences</i>	3	—	3	8	2	10	8	5
Domfældelser i alt <i>convictions, total</i> ...	2 119	252	2 371	2 137	259	2 396	2 436	2 155
B. De idømte straffe m. m. penalties								
Hæfte <i>lenient imprisonment</i>	280	8	288	303	9	312	294	232
Almindeligt fængsel <i>ordinary imprisonment</i>	1 362	154	1 516	1 364	156	1 520	1 660	1 586
heraf 30 dage og derunder <i>days</i>	76	10	86	57	14	71	82	85
30-60 dage <i>days</i>	222	42	264	251	35	286	371	345
60 dage <i>days-3 mdr. months</i>	220	40	260	234	36	270	283	275
3-6 mdr. <i>months</i>	444	48	492	433	54	487	528	525
6-12 mdr. <i>months</i>	270	10	280	254	12	266	286	241
1-2 år <i>years</i>	104	4	108	111	5	116	90	91
2-16 år <i>years</i>	25	—	25	24	—	24	20	24
på livstid <i>for life</i>	1	—	1	—	—	—	—	—
Militær arrest <i>military imprisonment</i>	19	—	19	23	—	23	22	22
Psykopattængsel <i>imprisonment for psychopaths</i>	35	—	35	29	1	30	27	23
Ungdomsfængsel <i>borstal training</i>	84	—	84	78	—	78	96	74
Arbejdsdus <i>workhouse</i>	8	—	8	13	—	13	7	12
Sikkerhedsforvaring <i>preventive detention</i>	2	—	2	—	—	—	—	1
Sikkerhedsforanstaltninger <i>preventive measures</i>	42	6	48	42	4	46	36	61
Varetægt trådt i stedet for straf <i>sentence served on remand</i> ..	16	2	18	10	1	11	11	8
Betinget dom, strafudmålingen udsat <i>bound over</i>	271	82	353	275	88	363	283	136
Domfældelser i alt <i>convictions, total</i> ...	2 119 ³	252 ⁴	2 371	2 137 ³	259 ⁴	2 396	2 436	2 155
heraf betingede <i>conditional discharge</i>	680	173	853	672	178	850	859	714

¹ Endelige domfældelser for overtrædelser af borgerlig straffelov. ² Domfældte idømt bødestraf er ikke medregnet. ³ Inklusive i 1964 og 1963 henh. 84 og 109 domme, hvor der udover den ubetingede frihedsstraf, som disse domme er fordelt efter i tabellen, tillige er idømt betinget frihedsstraf. ⁴ Inklusive i 1964 og 1963 henh. 9 og 5 domme, hvor straffen er dels ubetinget, dels betinget frihedsstraf.

ANM. Tallene omfatter personer med bopæl i København og på Frederiksberg.

TABEL 152.

Social forsikring og offentlig forsorg 1934 — 1964.

	København				1963-64
	19 ³⁴ / ₃₅₋₃₉ / ₄₀ gnstl. average	19 ⁴⁵ / ₄₆₋₄₉ / ₅₀ gnstl. average	19 ⁵⁰ / ₅₁₋₅₄ / ₅₅ gnstl. average	19 ⁵⁵ / ₅₆₋₅₉ / ₆₀ gnstl. average	
Samlet antal personer total number of persons					
Invalidepension ¹ <i>disablement pension</i>	6 325	9 387	10 249	11 506	19 282
heraf overgået til indtægtsbestemt folkepension <i>national pension fixed according to income</i>	152	242	339	373	869
Folkepension, ¹ indtægtsbestemt <i>national pension fixed according to income</i>	32 072	46 945	53 672	63 578	71 085
heraf overgået til folkepensionens mindstebe løb <i>transferred to minimum national pension</i>	•	•	•	113	234
Folkepensionens ¹ mindstebe løb <i>minimum national pension</i>	•	•	•	8 171	27 572
heraf overgået til indtægtsbestemt folkepension <i>national pension fixed according to income</i>	•	•	•	491	1 920
Invalide- og folkepension, ¹ netto i alt ² <i>total</i>	38 245	56 090	63 582	82 278	114 916
Enkepension og hjælp til enker m. fl. <i>Widows pension</i>	•	•	•	249	3 174
heraf som modtog anden understøttelse <i>who received other pub. assistance</i>	•	•	•	71	677
Enker, enkem. og forældrel. børn (kap. XVI) <i>widows, widowers, and orphans</i>	1 773	1 824	2 033	2 113	1 920
heraf som også modtog anden hjælp <i>who received other public assistance</i>	808	574	795	704	630
Særhjælp ³ (kap. XVII-XIX og XXI) <i>special relief</i>	20 668	12 542	9 901	11 266	•
heraf, som også modtog kommunehjælp <i>and local government assistance</i>	13 178	3 412	3 617	4 890	•
» » » » fattighjælp <i>and poor relief</i>	109	61	47	38	•
» » » » såvel komm. hjælp som fattighjælp <i>and loc. governm. ass. and poor rel.</i>	119	26	35	37	•
Kommunehjælp ³ (kap. XXII) <i>local government assistance</i>	51 166	14 221	18 101	20 956	•
heraf, som også modtog fattighjælp, men ikke særhjælp <i>and poor relief but not special relief</i>	171	80	102	78	•
Fattighjælp ³ (kap. XXIII-XXVII) <i>poor relief</i>	888	519	411	311	•
Almindelig offentlig hjælp <i>ordinary public assistance</i>	•	•	•	•	20 459
Udvidet hjælp <i>extended assistance</i>	•	•	•	•	2 285
Kontingenthjælp ³ <i>subscription aid</i>	47 599	20 343	25 585	31 264	4 676
heraf, som også modtog anden hjælp <i>who received other public assistance</i>	38 115	18 719	24 177	29 933	4 275
Udlændinge samt danske i udlandet ³ <i>assistance to foreigners and Danes abroad</i>	1 242	630	373	295	—
Offentlig forsorg ³ netto i alt ² <i>total</i>	70 717	27 181	27 596	30 488	24 435
heraf folke- og invalidepensionister	3 144	2 743	2 739	4 298	9 347
Udgifter expenditure					
Invalidepension <i>disablement pension</i>	1000 kr.	1000 kr.	1000 kr.	1000 kr.	1000 kr.
Folkepension, indtægtsbestemt <i>national pension fixed according to income</i>	4 921	16 740	25 396	40 775	101 406
Folkepensionens mindstebe løb <i>minimum national pension</i>	23 529	80 397	121 330	194 517	341 279
Invalide- og folkepension i alt <i>total</i>	•	•	•	4 373	23 025
Enkepension og hjælp til enker m. fl. <i>Widows pension</i>	•	•	•	582	12 072
Sygeforsikring <i>sickness insurance</i>	214	607	720	1 007	8 539
Arbejdsanvisning og arbejdsløshedsforsikr. <i>placem. and unemployment insurance</i>	2 258	3 822	5 362	6 383	4 980
Børneværn <i>child welfare</i>	1 720	4 457	9 414	15 445	27 521
Underholdsbidrag til børn <i>child support</i>	2 863	7 128	11 286	15 285	21 288
Bidrag til børn af enker m. fl. <i>allowances for widows' children etc.</i>	578	1 096	1 739	2 357	2 995
Særhjælp <i>special relief</i>	4 329	10 680	15 219	21 399	•
Kommunehjælp <i>local government assistance</i>	23 326	9 175	14 799	17 322	•
Fattighjælp <i>poor relief</i>	513	643	652	588	•
Almindelig offentlig hjælp <i>ordinary public assistance</i>	•	•	•	•	13 379
Udvidet hjælp <i>extended assistance</i>	•	•	•	•	3 975
Offentlig forsorg i alt <i>total</i>	33 329	33 179	53 109	72 396	69 158
Mødrehjælp og mælkehjælp til svangre kvinder <i>maternity and milk aid</i>	445	316	2 034	3 021	1 843
Driftstilskud til forsørgelsesvæsenets institutioner <i>contrib. to inst. of welfare</i>	2 649	11 204	21 124	27 483	43 775
Husmoderaftøsning <i>housewife relief</i>	•	•	3 886	5 348	5 184
Hjemmesygepleje <i>home nursery</i>	•	•	•	1 920	4 430
Huslejetilskud til pensionister og familier m. børn <i>rent assistance for pen- sioners and families with children</i>	•	•	•	•	7 201
Revalidering <i>rehabilitation</i>	•	•	•	•	364
I øvrigt <i>etc.</i>	465	52	13 420	14 566	1 008
I alt <i>total</i>	67 810	146 317	246 381	372 371	624 264
Refusion til komm. og udlandet <i>restitution to other local gov. and foreign count.</i>	142	92	120	152	98
Tilsammen ⁴ <i>total expenditure</i>	67 952	146 409	246 501	372 523	624 362
Indtægter revenue					
Bidrag fra forsørgere o. l. <i>amount paid by parents, etc.</i>	1 300	4 562	7 568	10 925	17 632
Refusion fra komm. og udl. <i>restitution from other local governm. and foreign count.</i>	495	229	133	156	78
Mellemkommunal refusion <i>restitution between local government</i>	4 416	1 306	3 869	3 998	2 201
Tilskud fra staten jfr. lov nr. 25 af 5. febr. 1958 <i>Government restitution</i>	4 471	16 689	25 875	38 032	2 773
Refusion fra staten og invalideforsikringsfonden <i>Government restitution</i>	23 369	71 117	114 781	185 251	440 087
I alt <i>total revenue</i>	34 051	93 903	152 226	238 362	462 771
Kommunens nettoudgift <i>net expenditure</i>	33 901	52 506	94 275	134 161	161 591
» » pr. indbygger <i>net expenditure per inhabitant</i> . . kr.	55,06	69,17	123,80	181,30	229,86

¹ Hovedpersoner, ægtepar regnet som to personer. ² D. v. s. antal forskellige personer, der har nydt understøttelse, således at en person, der har bortset fra administrationsudgifter og forskellige tilskud til sociale formål, og svarer således ikke til det i tabellens første halvdel anførte personal.

Social statistics.

Social insurance and public assistance 1934-1964.

Frederiksberg					Gentofte				
1934/35-39/40 gnstl. average	1940/41-45/50 gnstl. average	1950/51-54/55 gnstl. average	1955/56-59/60 gnstl. average	1963-64	1934/35-39/40 gnstl. average	1940/41-45/50 gnstl. average	1950/51-54/55 gnstl. average	1955/56-59/60 gnstl. average	1963-64
967 31 4 473 . .	1 199 34 6 660 . .	1 225 49 8 047 . .	1 430 50 10 246 18 2 727 99	2 380 141 11 675 35 8 148 325	327 11 1 380 . .	474 11 2 554 . .	576 23 3 382 . .	670 22 4 612 17 2 218 61	1 063 56 5 500 35 6 377 218
5 409 . . 258 70 2 575 1 207 9 11 4 177 8 52 . . 3 381 2 681 61	7 825 . . 225 33 1 355 429 6 3 1 201 7 46 . . 2 310 2 159 42	9 223 . . 234 20 1 010 387 4 3 1 527 11 29 . . 2 911 2 790 32	14 236 31 . 235 36 1 050 420 3 4 1 549 2 14 . . 3 507 3 410 29	21 702 410 . 234 48 775 252 319 296 —	1 696 . . 84 22 648 194 3 4 844 3 43 . . 605 485 25	3 017 . . 93 23 636 94 3 2 305 2 22 . . 264 238 20	3 935 . . 103 27 525 92 — 1 358 1 7 . . 607 588 21	7 400 16 . 130 37 448 100 3 2 285 1 3 . . 825 792 14	12 631 231 . 130 45 304 143 106 97 —
6 507 554 1000 kr. 683 3 070 . . 3 753 . 40 512 151 325 90 545 1 900 21 . . 3 032 19 200 . . 57	2 539 . . 1 955 6 10 982 . . 12 937 . 65 554 244 644 137 1 204 991 22 . . 3 242 25 464 . . —	2 525 . . 2 804 20 17 570 . . 20 374 . 69 925 349 990 200 1 558 1 493 25 . . 4 615 159 838 342 . . 904	2 505 . . 4 821 36 30 184 1 432 36 437 68 78 1 011 495 1 369 263 1 859 1 512 19 . . 5 517 247 1 146 477 258 . . 968	1 236 . . 11 650 11 51 141 6 667 69 458 1 453 719 767 1 988 1 909 350 . . 645 505 5 397 163 273 586 750 . . 1 323 54 16	1 534 146 1000 kr. 215 948 . . 1 163 . 51 268 62 162 28 153 208 13 . . 626 35 115 — . . 8	976 117 1000 kr. 789 4 164 . . 4 953 . 125 532 139 297 50 558 111 13 . . 1 188 — 366 . . 2	911 111 1000 kr. 1 302 7 318 . . 8 620 . 124 785 229 493 91 792 179 9 . . 1 811 52 529 194 . . 382	768 31 1000 kr. 2 140 13 200 1 167 16 507 34 151 896 380 625 158 1 040 269 14 . . 2 506 79 670 284 39 . . 410	541 57 1000 kr. 5 405 23 999 5 379 34 783 828 100 803 432 781 188 . . 255 263 1 919 123 2 675 312 233 . . 1 529 40 354 43 699 16 43 715 1 569 108 309 31 651 25 510 18 205 208,30
7 613 42 7 655 170 60 ÷ 706 462 2 980 2 966 4 689 43,72	17 287 19 17 306 474 61 ÷ 803 1 899 8 971 10 602 6 704 57,06	28 226 30 28 256 806 35 ÷ 661 3 134 14 485 17 799 10 457 88,78	46 207 35 46 242 1 029 32 ÷ 608 4 651 25 682 30 786 15 456 132,83	83 418 27 83 445 1 539 20 ÷ 1 348 251 62 411 62 873 20 572 182,05	2 266 11 2 277 88 9 ÷ 1 355 115 918 ÷ 225 2 502 36,93	7 166 7 7 173 229 14 ÷ 2 087 668 3 480 2 304 4 869 55,52	12 497 20 12 517 429 33 ÷ 3 057 1 265 6 340 5 010 7 507 85,11	21 576 18 21 594 772 35 ÷ 4 189 1 887 12 182 10 687 10 907 122,69	43 699 16 43 715 1 569 108 309 31 651 25 510 18 205 208,30

modtaget flere arter af hjælp, kun er medregnet een gang. ² Hovedpersoner, ægtepar regnet som een person.⁴ Omfatter samtlige udgifter.

TABEL 153. Antal understøttede¹ fordelt efter alder, køn og forsørgerforhold.

Number of persons receiving aid distributed according to age, sex, and family status.

31. marts 1964 København Copenhagen Samtlige understøttede: all persons receiving aid	Mænd males			Understøttede i pct. af befolkningen in percent of population	Kvinder females				Understøttede i pct. af befolkningen in percent of population	I alt total	
	Antal understøttede number of persons				Antal understøttede number of persons					Antal understøttede number of persons	Understøttede i pct. af befolkningen in percent of population
	Familie- forsørgere heads of family	Enlige personer single persons	I alt total		Familie- forsørgere heads of family	Enlige personer single persons	Hustruer married women	I alt total			
18-19 år years	74	236	310	2,5	122	94	380	596	4,7	906	3,6
20-24 » »	1 064	1 586	2 650	8,8	715	265	1 263	2 243	8,1	4 893	8,5
25-29 » »	792	2 431	3 223	13,6	621	162	503	1 286	6,6	4 509	10,5
30-34 » »	524	2 713	3 237	17,7	462	204	739	1 405	8,0	4 642	12,9
35-39 » »	497	2 879	3 376	18,2	414	271	507	1 192	6,0	4 568	11,9
40-44 » »	556	2 692	3 248	15,0	373	521	537	1 431	5,8	4 679	10,1
45-49 » »	541	1 977	2 518	11,2	313	753	629	1 695	6,2	4 213	8,4
50-54 » »	755	1 692	2 447	9,9	287	1 356	896	2 539	8,5	4 986	9,2
55-59 » »	1 036	1 562	2 598	11,4	173	2 962	1 070	4 205	14,9	6 803	13,4
60-64 » »	1 447	1 407	2 854	15,1	36	6 316	2 576	8 928	35,0	11 782	26,5
65-69 » »	6 897	2 753	9 650	91,6	5	11 241	6 419	17 665	99,9	27 315	96,6
70-74 » »	7 819	3 482	11 301		1	11 682	5 296	16 979		28 280	
75-79 » »	4 462	3 017	7 479		1	10 024	2 648	12 673		20 152	
80 år og derover and over	2 632	3 658	6 290	—	10 482	1 139	11 621	17 911	17 911	—	
I alt total...	29 096	32 085	61 181	24,4	3 523	56 333	24 602	84 458	28,9	145 639	26,8
heraf personer, der modtog egentlig forsorg ^a of which persons receiving real public assistance											
18-19 år years	73	132	205	1,7	122	90	380	592	4,7	797	3,2
20-24 » »	1 055	690	1 745	5,8	712	250	1 259	2 221	8,0	3 966	6,9
25-29 » »	767	611	1 378	5,8	619	156	497	1 272	6,5	2 650	6,2
30-34 » »	469	568	1 037	5,7	457	195	736	1 388	7,9	2 425	6,7
35-39 » »	447	614	1 061	5,7	408	254	496	1 158	5,8	2 219	5,8
40-44 » »	512	675	1 187	5,5	370	516	530	1 416	5,7	2 603	5,6
45-49 » »	511	719	1 230	5,5	311	739	619	1 669	6,1	2 899	5,8
50-54 » »	730	885	1 615	6,5	284	1 343	870	2 497	8,4	4 112	7,6
55-59 » »	1 017	1 135	2 152	9,5	173	2 955	1 035	4 163	14,8	6 315	12,4
60-64 » »	1 431	1 243	2 674	14,1	36	6 313	2 541	8 890	34,9	11 564	26,0
65-69 » »	6 888	2 708	9 596	91,4	5	11 241	6 418	17 664	99,9	27 260	96,6
70-74 » »	7 819	3 469	11 288		1	11 682	5 296	16 979		28 267	
75-79 » »	4 462	3 010	7 472		1	10 024	2 648	12 673		20 145	
80 år og derover and over	2 632	3 654	6 286	—	10 482	1 139	11 620	17 906	17 906	—	
I alt total...	28 813	20 113	48 926	19,5	3 499	56 239	24 464	84 202	28,8	133 128	24,5

¹ I h. t. lov om offentlig forsorg, lov om invalide- og folkepension samt lov om pension og hjælp til enker m. fl. ² D. v. s. samtlige understøttede bortset fra personer, der kun har modtaget hjælp til udredelse af medlemskontingenter m. m. og som følge af manglende betaling af underholdsbidrag.

TABEL 154. Personer, der modtog invalidepension og folkepension.

Disablement pension and national pension.

31. marts 1964.		København			Frederiksberg			Gentofte		
		Mænd m.	Kvind. f.	I alt total	Mænd m.	Kvind. f.	I alt total	Mænd m.	Kvind. f.	I alt total
Antal invalidepensionister number of disabled pensioners										
Enlige personer single persons										
Gifte personer, hvis ægtefælle ikke modtog invalide- eller folkepension persons married to non-pensioners										
Gifte personer, hvis ægtefælle modtog folkepensionens mindstebeløb persons married to minimum national pensioners										
Gifte personer, hvis ægtefælle modtog indtægtsbestemt folkepension persons married to national pensioners										
Ægtepar, hvor begge ægtefæller modtog invalidepension married couples, both spouses receiving disablement pension										
I alt total...										
heraf	under 25 år - 25 years	130	134	264	10	13	23	14	14	28
	fra 25 til 34 år »	312	412	724	40	36	76	26	28	54
	» 35 » 44 » »	660	1053	1713	70	103	173	39	64	103
	» 45 » 54 » »	1413	2436	3849	156	257	413	65	133	198
	» 55 » 67 » »	4234	5475	9709	470	789	1259	185	307	492

(fortsættes)

TABEL 154 (fortsat). Personer, der modtog invalidepension og folkepension.

Disablement pension and national pension.

31. marts 1964	København			Frederiksberg			Gentofte		
	Mænd m.	Kvind. f.	I alt total	Mænd m.	Kvind. f.	I alt total	Mænd m.	Kvind. f.	I alt total
Personer, der modtog indtægtsbestemt folkepension									
<i>number of national pensioners</i>									
Enlige personer <i>single persons</i>	9 012	35 965	44 977	1 101	6 263	7 364	481	2 919	3 400
Gifte personer, hvis ægtefælle ikke modtog invalide- eller folkepension <i>persons married to non-pensioners</i>	1 144	167	1 311	184	29	213	71	7	78
Gifte personer, hvis ægtefælle modtog folkepensionens mindstebeløb <i>persons married to minimum-pensioners</i>	30	80	110	1	10	11	4	7	11
Gifte personer, hvis ægtefælle modtog invalidepension <i>persons married to disabled pensioners</i>	504	599	1 103	50	63	113	19	27	46
Ægtepar, hvor begge ægtefæller modtog indtægtsbestemt folkepension <i>married couples, both spouses receiving national pension</i>	9 063	9 063	18 126	1 371	1 371	2 742	746	746	1 492
I alt total...	19 753	45 874	65 627	2 707	7 736	10 443	1 321	3 706	5 027
Aldersfordeling age groups									
Fra 60 til 61 år <i>years</i>	13	104	117	—	4	4	1	7	8
» 62 » 66 »	346	9 025	9 371	26	1 241	1 267	13	676	689
» 67 » 69 »	3 935	8 119	12 054	436	1 213	1 649	239	605	844
» 70 » 74 »	6 774	11 868	18 642	900	2 066	2 966	433	973	1 406
» 75 » 79 »	4 817	8 978	13 795	715	1 601	2 316	348	755	1 103
80 år og derover <i>80 years and over</i>	3 868	7 780	11 648	630	1 611	2 241	287	690	977
I alt total...	19 753	45 874	65 627	2 707	7 736	10 443	1 321	3 706	5 027
Personer, der modtog mindstepension									
<i>number of persons receiving minimum-pension</i>									
Enlige personer <i>single persons</i>	2 808	8 344	11 152	782	2 833	3 615	542	1 968	2 510
Gifte personer, hvis ægtefælle ikke modtog invalide- eller folkepension <i>persons married to non-pensioners</i>	3 977	870	4 847	1 140	192	1 332	983	122	1 105
Gifte personer, hvis ægtefælle modtog invalidepension <i>persons married to disabled pensioners</i>	105	7	112	8	1	9	8	0	8
Gifte personer, hvis ægtefælle modtog indtægtsbestemt folkepension <i>persons married to national pens.</i>	80	30	110	10	1	11	7	4	11
Ægtepar, hvor begge ægtefæller modtog folkepensionens mindstebeløb <i>married couples, both spouses receiving minimum-pension</i>	3 999	3 999	7 998	1 061	1 061	2 122	1 037	1 037	2 074
I alt total...	10 969	13 250	24 219	3 001	4 088	7 089	2 577	3 131	5 708
Aldersfordeling age groups									
Fra 67 til 69 år <i>years</i>	3 819	3 749	7 568	826	853	1 679	801	860	1 661
» 70 » 74 »	3 761	4 517	8 278	1 048	1 344	2 392	901	1 061	1 962
» 75 » 79 »	1 974	2 817	4 791	602	989	1 591	488	655	1 143
80 år og derover <i>80 years and over</i>	1 415	2 167	3 582	525	902	1 427	387	555	942
I alt total...	10 969	13 250	24 219	3 001	4 088	7 089	2 577	3 131	5 708

ANM. Det for invalide- og indtægtsbestemt folkepension fælles grundbeløb, der reguleres i overensstemmelse med pristallet udgjorde ved udgangen af 1963-64 for hovedstadskommunerne 7 032 kr. og 4 656 kr. årligt henholdsvis for ægtepar og enlige pensionister, samt ægtepar, hvor kun den ene ægtefælle modtog pension. Folkepensionens mindstebeløb, der ydes uden hensyn til modtagerens økonomiske forhold, udgjorde 1 560 kr. for ægtepar og 1 044 kr. for enlige. Retten til at oppebære pension med det fulde grundbeløb er betinget af, at den beregnede årlige indtægt ikke overskrider det fradragsfri beløb, nemlig 3 500 kr. for ægtepar, hvor begge ægtefæller eller den ene af disse modtager pension, og 2 400 kr. for enlige personer.

For indtægter herudover fradrages der 60 kr. for hver 100 kr., hvormed indtægten overstiger de nævnte beløb. Overstiger indtægten henholdsvis 140 % eller 180 % af de samme tidligere nævnte beløb, fradrages dog henholdsvis 72 kr. eller 84 kr. for hver 100 kr., hvormed indtægten overstiger de nævnte procenter.

Invalidepensionen kan dog ikke nedsættes til under $\frac{1}{3}$ af grundbeløbet, og folkepensionen bortfalder, hvis den nedsættes til under $\frac{1}{6}$. Såfremt de pågældende folkepensionister opfylder betingelserne for at oppebære folkepensionens mindstebeløb, kan bestemmelserne om fradrag i pensionen ikke bringe denne under folkepensionens mindstebeløb, hvorefter dette udbetales. For pension fra stat, kommune m. fl. fradrages yderligere 20 % af det beløb, hvormed denne overstiger $\frac{2}{3}$ af det fradragsfri beløb. Ved indtægtsberegningen fradrages der for alle indtægter - bortset fra formueindtægter for folkepensionister - et beløb svarende til $\frac{1}{3}$ af det fradragsfri beløb, medens der for invalidepensionisters vedkommende for indtægter ved personligt arbejde yderligere fradrages $\frac{2}{3}$ af det fradragsfri beløb.

*Sidst
af undersøgelsen
af mindstepension*

TABEL 155.

Personer, der modtog tillæg til invalide- og folkepensionen.

Supplements to disabled pensioners and national pensioners.

31. marts 1964 Personer der modtog: number of persons receiving	Invalidepensionister disabled pensioners			Folkepensionister national pensioners		
	København	Frederiks- berg	Gentofte	København	Frederiks- berg	Gentofte
	Invaliditetstillæg (§ 4, stk. 2)	15 928	1 944	836	4 455	709
Bistandstillæg (§ 4, stk. 3)	2 305	258	137	404	82	25
Plejetillæg (§ 4, stk. 3)	370	41	40	56	20	11
Ventetillæg (§ 4, stk. 1)	•	•	•	16 047	3 235	1 597
Alderstillæg (§ 4, stk. 6)	•	•	•	9 571	2 241	844
Tillæg til efterlevende ægtefælle (§ 4, stk. 1)	•	•	•	700	12	18
Ægteskabstillæg (§ 4, stk. 5)	4 042	488	185	1 311	213	78
Børnetillæg (§ 4, stk. 4)	699	55	29	91	12	3
Personligt tillæg (§ 4, stk. 7)	8 845	320	213	32 489	2 452	979

ANM. Til invalidepensionister ydes der et **invaliditetstillæg** (804 kr. årlig) og under særlige forhold et **bistandstillæg** (1 332 kr. årlig til enlige og 2 664 kr. årlig til ægtepar, hvor begge ægtefæller har ret til tillægget) og et **plejetillæg** (2 220 kr. årlig til enlige og 4 440 kr. til ægtepar, hvor begge har ret til tillægget). **Ventetillæg** ydes til folkepensionister, der har begæret pension $\frac{1}{4}$ 1960 eller senere ved opsættelse af begæring til det fyldte 70. år med 624 kr. til ægtepar og 420 kr. til enlige, ved opsættelse til det fyldte 72. år med 948 kr. til ægtepar og 612 kr. til enlige. Til enlige kvinder ved opsættelse til det fyldte 65. år med 144 kr. og det fyldte 67. år med 300 kr. Til folkepensionister, der har begæret pension før $\frac{1}{4}$ 1960 udgør ventetillægget ved opsættelse til det fyldte 67. år 204 kr. for ægtepar og 144 kr. for enlige; ved opsættelse til det fyldte 70. år 420 kr. for ægtepar og 300 kr. for enlige. Til folkepensionister på 80 år og derover ydes et **alderstillæg** ($5\frac{1}{2}\frac{0}{10}$ af det beregnede grundbeløb; til ægtepar, hvor kun den ene ægtefælle er fyldt 80 år, nedsættes tillægget til $\frac{2}{3}$). Til **efterlevende ægtefælle** kan der ydes et beløb på indtil halvdelen af bistandstillæggets størrelse.

Til såvel invalide- som folkepensionister ydes **ægteskabstillæg** til gifte personer, hvis ægtefælle ikke modtager pension (708 kr. årlig). Desuden kan der ydes **børnetillæg** (1 248 kr. årlig for hvert barn) samt **personligt tillæg** (huslejetilskud, kontingenthjælp, kur og pleje), hvor forholdene er særligt vanskelige.

TABEL 156.

Enkepension og hjælp til enker m. fl.

Pension and relief to widows etc.

Enkepension widow's pension	København		Frederiksberg		Gentofte	
	$\frac{31}{3}$ 1964	$\frac{31}{3}$ 1963	$\frac{31}{3}$ 1964	$\frac{31}{3}$ 1963	$\frac{31}{3}$ 1964	$\frac{31}{3}$ 1963
§ 1, stk. 1, nr. 1 ¹	1 622	1 455	206	189	91	101
§ 1, » 1, » 2 ²	74	77	20	15	4	6
§ 1, » 1, » 3 ³	26	32	1	1	—	1
§ 1, » 2 ⁴	632 ⁵	605 ⁵	90	98	64	55
I alt total ...	2 354	2 169	317	303	159	163
Hjælp til enker relief to widows						
Overgangshjælp <i>transition relief</i>	257	287	21	29	5	10
Hjælp til underhold <i>relief to living</i>	72	124	2	5	2	8
Hjælp til uddannelse <i>relief to education</i>	8	16	—	—	3	1
I alt forskellige personer total ...	325	401	23	34	10	19

¹ Pension til kvinder, der efter mindst 5 års ægteskab blev enker efter det fyldte 45 år og som er fyldt 55 år. ² Pension til kvinder, der ved enkestand, indtruffet efter det fyldte 45. år, havde forsørgelsespligt over for mindst 2 børn under 18 år, så længe hun har forsørgelsespligt for 1 barn under 18 år. ³ Pension til enker, der ved det fyldte 55. år modtog hjælp til enker og som har eller har haft forsørgelsespligt over for et eller flere børn under 18 år. ⁴ Pension i særlige tilfælde til enker og andre enlige kvinder, der er fyldt 50 år eller som har modtaget pension i henhold til § 1, stk. 2. ⁵ Hertil kommer i 1964 og 1963 henh. 95 og 90 enlige kvinder, der er fyldt 50 år eller som har modtaget pension i henhold til § 1, stk. 1, nr. 2.

ANM. Enkepension ydes i h. t. lov nr. 70 af 13. marts 1959 med senere ændringer, senest lov nr. 405 af 18. dec. 1963. Pensionen udbetales med det fulde grundbeløb 4 656 kr., såfremt pensionistens beregnede indtægt ikke overstiger 2 400 kr. For indtægter derudover fradrages 60 kr. for hver 100 kr., hvormed indtægten overstiger det fradragfrie beløb.

TABEL 157.

**Personer¹ med indtægtsbestemt folkepension
fordelt efter pengeydelsens² størrelse.**
National pensioners according to cash benefit received.

København Årlig pengeydelse beregnet efter månedsydelsens størrelse den 31. marts 1964 <i>yearly cash benefit estimated on monthly cash benefit 31st March, 1964</i>	Ægtepar ³ , hvor begge ægtefæller modtog folkepension <i>married couples both spouses receiving national pensions</i>	Gifte personer, hvis ægtefælle ikke modtog invalid- eller folkepension <i>persons married to non-pensioners</i>		Enlige personer <i>single persons</i>	
		Mænd <i>males</i>	Kvinder <i>females</i>	Mænd <i>males</i>	Kvinder <i>females</i>
Under 1 200 kr.	—	5	—	1	19
1 200-1 600 »	4	14	4	11	56
1 600-2 000 »	27	70	79	43	219
2 000-2 400 »	29	23	6	31	228
2 400-2 800 »	28	19	11	34	269
2 800-3 200 »	37	34	29	46	256
3 200-3 600 »	46	24	11	55	406
3 600-4 000 »	44	31	13	57	446
4 000-4 400 »	51	27	6	88	695
4 400-4 800 »	60	40	8	1 127	7 369
4 800-5 200 »	80	62	9	2 791	12 153
5 200-5 600 »	69	274	32	2 331	7 953
5 600-6 000 »	83	305	20	875	2 461
6 000 kr. og derover <i>and more</i>	8 429	246	19	451	1 317
I alt <i>total</i> ...	8 987	1 174	247	7 941	33 847
Pengeydelsens gennemsnitlige månedlige størrelse den 31. marts 1964 <i>average monthly cash benefit, 31st March, 1964</i>	kr. 631	kr. 428	kr. 295	kr. 430	kr. 418

¹ Ægtepar, hvor den ene ægtefælle modtog invalidepension og den anden folkepension, er medtaget i tabel 158. ² D. v. s. grundbeløb plus løbende tillæg. ³ Ægtepar er regnet som en person.

TABEL 158.

Invalidepensionister¹ fordelt efter pengeydelsens² størrelse.
Disabled pensioners according to cash benefit received.

København Årlig pengeydelse beregnet efter månedsydelsens størrelse den 31. marts 1964 <i>yearly cash benefit estimated on monthly cash benefit 31st March, 1964</i>	Ægtepar ³ , hvor begge ægtefæller modtog invalidepension <i>married couples both spouses receiving disabled.</i>	Gifte personer, hvis ægtefælle modtog folkepension <i>persons married to national pensioners</i>	Gifte personer, hvis ægtefælle ikke modtog invalid- eller folkepension <i>persons married to non-pensioners</i>		Enlige personer <i>single persons</i>	
			Mænd <i>males</i>	Kvinder <i>females</i>	Mænd <i>males</i>	Kvinder <i>females</i>
Under 1 800 kr.	•	2	263	869	90	1 119
1 800-2 200 »	•	5	21	58	5	9
2 200-2 600 »	3	3	18	40	2	6
2 600-3 000 »	—	2	18	43	7	15
3 000-3 400 »	—	2	73	558	18	56
3 400-3 800 »	1	6	23	50	7	16
3 800-4 200 »	—	3	51	83	9	38
4 200-4 600 »	1	4	45	36	12	15
4 600-5 000 »	3	8	39	32	22	45
5 000-5 400 »	—	1	51	34	37	65
5 400-5 800 »	1	7	61	30	1 859	3 049
5 800-6 200 »	2	10	69	24	579	1 455
6 200-6 600 »	1	7	652	105	191	482
6 600-7 000 »	—	7	199	15	208	302
7 000-7 400 »	1	14	56	13	219	443
7 400-7 800 »	—	11	181	29	75	139
7 800 kr. og derover <i>and more</i>	402	1 007	283	34	127	122
I alt <i>total</i> ...	415	1 099	2 103	2 053	3 467	6 376
Pengeydelsens gennemsnitlige månedlige størrelse den 31. marts 1964 <i>average monthly cash benefit 31st March, 1964</i>	kr. 823	kr. 713	kr. 489	kr. 251	kr. 491	kr. 490

¹ Inkl. gifte personer, hvis ægtefælle modtog folkepension.

² Se tabel 157 note 2.

³ Se tabel 157 note 3.

TABEL 159. Alderdomshjem og andre stiftelser under den sociale forvaltning
Homes for the aged and other municipal foundings.

	København			Frederiksberg		Gentofte
	Alderdomshjem ¹ homes for the aged	Nørre hospital (Kbh.'s plejehjem)	Forsorgshjemmet Sundholm	Alderdomshjem home for the aged	Plejehjem nursing home	Alderdomshjem ² homes for the aged
Antal personer number of persons						
Antal personer number of persons ... ^{31/3} 1964	1 706 ³	516	228	268	49	211 ⁴
Dagligt middeltal average per day ... 1963-64	1 751	530	219	266	50	215
heraf mænd males	693	229	202	77	17	69
» kvinder females	1058	301	17	189	33	146
Antal personer number of persons ... ^{31/3} 1963	1 776 ³	537	254	272	49	207 ⁴
Udgifter 19^{63/64} expenditure						
Lønninger salaries ... 1000 kr.	19 764	9 953	3 484	1 913	534	1 040
Forplejning food	2 766	999	398	530	97	347
Belysning og brændsel lighting and fuel	932	269	383	143	49	111
Forrentning og afskr. interests and depr.	2 212	159	323	322	89	168
Andre udgifter other expenditure	7 581	3 061	1 664	764	149	645
I alt total ... 19 ^{63/64}	33 255	14 441	6 252 ⁵	3 672	918	2 311
» » ... 19 ^{62/63}	29 008	13 505	6 028 ⁵	3 261	823	2 146

¹ D. v. s. De gamle by og Helene Michaelsens hjem for ældre kvinder. ² D. v. s. alderdomshjemmet „Solhjem“, „Ordruplund“ og „Vesterled“.
³ Heraf pr. ^{31/3} 1964 og 1963 i De gamle bys sygeafdeling henholdsvis 1 369 og 1 424 personer og i Helene Michaelsens hjem i begge år 15 personer. ⁴ Heraf pr. ^{31/3} 1964 og 1963 i alderdomshjemmet „Solhjem“ henholdsvis 97 og 98 personer, i alderdomshjemmet „Ordruplund“ henholdsvis 69 og 65 personer og i alderdomshjemmet „Vesterled“ henholdsvis 45 og 44 personer. ⁵ Inkl. sygeafdelingen, der i 19^{63/64} og 19^{62/63} havde en udgift på henholdsvis 1 879 000 og 1 760 000 kr.

TABEL 160.

Børne- og ungdomsværn. Child welfare.

(Lov nr. 170 af 31. maj 1961 om børne- og ungdomsforsorg, afsnit II).

	København		Frederiksberg		Gentofte	
	^{31/3} 1965	^{31/12} 1963	^{31/3} 1965	^{31/12} 1963	^{31/3} 1965	^{31/12} 1963
1. Antal børn under tilsyn (kapitel III) number of children under supervision						
Børn uden for eget hjem children boarded out						
I familiepleje under 14 år children permanently boarded out under 14 years	486 ¹	580 ¹	54	63	54	42
I dagpleje under 14 år children boarded out by day under 14 years	332	328	37	24	4	—
Bidragnydende børn, 14-17 år children receiving assistance	3	4	9	8	—	—
Børn i egne hjem children staying with their parents						
Børn, født uden for ægteskab illegitimate children						
Under 7 år samt ikke bidragnydende børn ² under 7 years	1 972	2 683	303	343	184	152
Bidragnydende børn over 7 år 7 years and over	129	276	145	120	37	51
Bidragnydende ægtebørn legitimate children receiving ass.	955	2 475	890	833	218	239
Bidragnydende enke og enkemandsbørn children of widows and widowers receiving assistance	80	201	208	294	69	76
Børn af forældre, der opbejærer vedv. off. hjælp i. h. t. kap. VI i forsorgsloven children whose parents receive perman. assist.	4	4	—	—	—	—
I alt total ...	3 961	6 551	1 646	1 685	566	560
2. Forebyggende børneværn (kapitel IV) preventive child welfare						
A. Antal børn, for hvilke der i årets løb er tildelt advarsel, beskikket tilsynsværge m. m. children for whom supervising guardian was appointed	754 ³	950 ³	66	55	57	37
Antal tilsynsværgemål pr. ^{31/3} 1965 number of supervised children per ^{31/3} 1965	1 449	1 555	122	130	42	31
B. Institutioner for forebyggende børneværn institutions for preventive child welfare						
a. Kommunale institutioner municipal institutions						
Vuggestuer day-nurseries	14	14	1	1	—	—
Børnehaver kindergartens	29 ⁴	28	1	1	—	—
Fritidshjem spare-time homes	16 ⁵	16	6	6	3	3
I alt total ...	59	58	8	8	3	3
Gnstl. dagl. antal børn average number of children per day						
Vuggestuer day-nurseries	490	484	50	51	—	—
Børnehaver kindergartens	1 227	1 260	36	37	—	—
Fritidshjem spare-time homes	1 466	1 452	446	480	143	149
I alt total ...	3 183	3 196	532	568	143	149
Samlede udgifter total expenditure ... 1000 kr.	15 787	14 222	1 040	958	403	376
heraf kommunens tilskud municipal subvention	7 567	6 006	400	358	175	160

¹ Heraf pr. ^{31/3} 1965 og ^{31/12} 1963 henh. 72 og 93 børn i vederlagsfri familiepleje. ² I h. t. § 38, stk. 2, kan tilsynet for ikke bidragnydende børn født uden for ægteskab efter stedfunden undersøgelse i det enkelte tilfælde udstrækkes til børnenes fyldte 14. år. ³ Heraf har i 19^{65/64} og 19^{63/62} henholdsvis 24 og 77 børn såvel modtaget pålæg som fået beskikket tilsynsværge. ⁴ Yderligere er 5 børnehaver udlejet til og drives af private. ⁵ Endvidere fritidshuset „Lykkebo“, Brønshøj-Husum ungdomshus og 3 fritidshjem, der udlejes til private. I 11 af fritidshjemmene har der desuden i vinterens løb været etableret ungdomsklubber med fritidsbeskæftigelse, foredragsvirksomhed o. lign. Endelig drev Københavns kommunale skolevæsen 4 fritidshjem ved 4 hjælpeskoler, og disse hjem har i 19^{65/64} været besøgt af 119 børn daglig.

TABEL 160 (fortsat).

Børne- og ungdomsværn. *Child welfare.*

2. Forebyggende børneværn (fortsat)	København		Frederiksberg		Gentofte	
	19 ⁶³ /64	19 ⁶² /63	19 ⁶³ /64	19 ⁶² /63	19 ⁶³ /64	19 ⁶² /63
b. Private institutioner, der modtager offentlig støtte <i>private institutions receiving public assistance</i>						
Vuggestuer <i>day-nurseries</i>	36	36	3	3	7	7
Børnehaver <i>kindergartens</i>	204 ¹	196	24	24	19 ²	19
Fritidshjem <i>spare-time homes</i>	55 ²	55	—	—	2	2
I alt <i>total</i>	295	287	27	27	28	28
Gnstl. dagligt antal børn <i>average number of children per day</i>						
Vuggestuer <i>day-nurseries</i>	1 128	1 142	81	80	175	175
Børnehaver <i>kindergartens</i>	6 941 ¹	6 863	879	904	629	647
Fritidshjem <i>spare-time homes</i>	3 884	3 770	—	—	55	35
I alt <i>total</i>	11 953	11 775	960	984	859	857
Kommunens tilskud til driften <i>municipal subvention</i> 1000 kr.	13 908	12 717	982	920	883	839
3. Børn anbragt uden for hjemmet (kapitel V) <i>children removed from their homes</i>						
Antal understøttede børn fjernet fra hjemmet i h. t. §§ 59 stk. 1 og 60 <i>children removed acc. to the Public Assistance Act</i>	2 523	2 475	203	193	34	9
Antal øvrige understøttede børn ⁴ <i>other</i>	2 753	2 577	294	177	69	64
I alt <i>total</i>	5 276	5 052	497	370	103	73
Nettoudgifter afholdt af kommunen, refusionsforbundet og den fælleskommunale udligningsfond <i>expenditure</i> 1000 kr.	8 230	6 669	568	411	297	287
4. Andre børneinstitutioner under Københavns kommune <i>other institutions for children of the municipality of Copenhagen</i>						
Antal børn ⁵ <i>number of children</i>						
under 5 år <i>under 5 years</i>	782	18	—	70	870	455
5-9 » <i>years</i>	483	97	—	117	697	403
10-14 » »	270	115	9	17	411	268
15-17 » »	76	69	51	—	196	111
18-20 » »	12	1	12	—	25	12
Tilsammen 1963-64 <i>total</i>	1 623	300	72	204	2 199	1 249
» 1962-63 »	1 444	303	65	217	2 029	1 169
Udgifter 1963-64 <i>expenditure</i> 1000 kr.	6 175	4 066	667	544	11 452	•
» 1962-63 »	5 792	3 509	572	497	10 370	•

¹ Heraf 8 „udflytterbørnehaver“ og 4 halvdagsbørnehaver m. gnstl. børnetal på 166 og 167. ² I 1963 af fritidshjemmene har der tillige i vinter halvåret været etableret ungdomsklubber. — Desuden var der i 1963/64 87 fritids- og ungdomsklubber, som ikke stod tilknyttet i forvejen anerkendte børneinstitutioner. ³ Heraf 5 halvdagsbørnehaver med i alt 155 børn. ⁴ Børn uden forsørgere eller børn, hvis forældre midlertidigt er ude af stand til at sørge forsvarligt for dem, § 59, stk. 2. ⁵ Samtlige de børn, der i årets løb har haft ophold i børneinstitutionerne; har de besøgt flere af disse, er de medregnet hvert sted.

TABEL 161.

Forskudsvis udbetalte underholdsbidrag
og enkebørnsunderstøttelse m. v.*Child support paid in advance and children allowance for breadwinners etc.*

a. Forskudsvis udbetalte underholdsbidrag 1963-64 <i>child support paid in advance</i>	København		Frederiksberg		Gentofte	
	Børn født uden for ægteskab illegitimale children	Børn født i ægteskab legitime children	Børn født uden for ægteskab illegitimale children	Børn født i ægteskab legitime children	Børn født uden for ægteskab illegitimale children	Børn født i ægteskab legitime children
Antal børn <i>number of children</i>	6 383 ¹	11 978	526 ¹	1 186	312 ¹	388
Bidragsskyldige <i>responsible parents</i>	5 654 ²	7 957 ²	517	840	298	262
heraf boende i kommunen <i>with residence in the municipality</i>	3 001	5 050	74	226	25	53
» » andre kommuner <i>with residence in other municipalities</i>	2 116	2 511	384	549	231	189
» forgåves efterlyste, udvandrede ell. døde <i>disappeared, dead, etc.</i>	732	685	59	65	42	20
b. Bidrag til børn af enker og enkemænd samt forældre- løse børn <i>children's allowances for widows, widowers, etc.</i>						
Antal enker <i>number of widows</i>	1 486	1 606	196	232	101	117
» enkebørn <i>number of widows' children</i>	2 157	2 302	278	307	139	170
» enkemænd <i>number of widowers</i>	150	176	9	6	5	10
» enkemænds børn <i>number of widowers' children</i>	251	265	14	11	15	13
» forældreløse børn, børn af fraskilte m. m. <i>orphans, etc.</i>	299	294	30	24	6	19

¹ Herunder i 1963/64 henholdsvis 138, 19 og 4 børn, til hvem underholdsbidrag er udlagt for bidragsfonden.

² Nettoantallet af bidrags-

skyldige.

TABEL 162.

Antal hovedpersoner, der har modtaget almindelig offentlig hjælp,¹ udvidet hjælp og kontingenthjælp.
Number of directly assisted persons having received public assistance, extended assistance and subscription aid.

1963-64	København				Frederiksberg				Gentofte			
	Giftede personer married persons	Enlige ² mænd single men	Enlige ² kvinder single women	I alt total	Giftede personer married persons	Enlige ² mænd single men	Enlige ² kvinder single women	I alt total	Giftede personer married persons	Enlige ² mænd single men	Enlige ² kvinder single women	I alt total
Hjælp ved trang i almindelighed <i>ordinary assistance</i>												
Underholdshjælp (§ 46) <i>maintenance aid</i>	2 844	3 360	3 440	9 644	99	213	219	531	39	59	104	202
Supplerende hjælp (§§ 48 og 49) <i>supplementary aid</i>	50	8	6	64	10	2	1	13	2	1	—	3
Anden underholdshjælp (§§ 58, stk. 2 samt 72, 73, 100 og evt. §§ 74 og 75) <i>other aid</i>	257	276	502	1 035	41	52	70	163	6	12	16	34
Hjælp til kur og pleje m. v. (§§ 45 jfr. 47 og 60 samt 52) <i>sickness aid</i>	3 336	2 700	7 720	13 756	81	79	145	305	28	42	50	120
Hjælp til særlige formål (§§ 50 og 51) <i>special aid</i>	—	11	1	12	—	—	—	—	—	—	—	—
Brutto i alt <i>total (gross)</i>	6 487	6 355	11 669	24 511	231	346	435	1012	75	114	170	359
Netto » » » <i>(net)</i>	5 346	5 583	9 530	20 459	169	280	326	775	66	95	143	304
Udvidet hjælp <i>extended assistance</i>												
Hjælp til tuberkulose- og polioramte (§ 53) <i>aid to tuberculosis and polio victims</i>	91	138	60	289	19	7	4	30	1	5	5	11
Hjælp til værnepligtige (§ 54) <i>aid to conscripts</i>	1 243	131	•	1 374	140	21	•	161	73	14	•	87
Overgangshjælp m. v. til enlige mødre (§ 56, stk. 1, jfr. stk. 3) <i>temporary aid to single mothers</i>	•	•	5	5	•	•	1	1	•	•	—	—
Underholdshjælp m. v. til enlige mødre (§ 56, stk. 3) <i>maintenance aid to single mothers</i>	•	•	22	22	•	•	1	1	•	•	4	4
Overgangshjælp m. v. til enker (enkepensionslovens § 15, stk. 1) <i>temporary aid to widows (widows pension act)</i>	•	•	257	257	•	•	21	21	•	•	16	16
Anden hjælp til enker (enkepensionslovens § 15, stk. 3 og 5) <i>other aid to widows (widows pension act)</i>	•	•	80	80	•	•	2	2	•	•	7	7
Hjælp til underhold m. v. under revalidering (revalideringslovens § 7) <i>maintenance aid during rehabilitation (rehabilitation act)</i>	91	89	111	291	5	10	22	37	4	9	9	22
Brutto i alt <i>total (gross)</i>	1 425	358	535	2 318	164	38	51	253	78	28	41	147
Netto » » » <i>(net)</i>	1 422	358	505	2 285	164	38	50	252	78	28	37	143
Kontingenthjælp <i>subscription aid</i>												
Hjælp til betaling af sygekassekontingent <i>aid to the payment of sickness insurance funds</i>	1 597	959	1 866	4 422	62	88	156	306	19	29	53	101
Hjælp til betaling af medlemsbidrag til arbejdsløshedskasse <i>aid to the payment of unemployment insurance funds</i>	223	295	52	570	7	14	8	29	4	10	6	20
Brutto i alt <i>total (gross)</i>	1 820	1 254	1 918	4 992	69	102	164	335	23	39	59	121
Netto » » » <i>(net)</i>	1 680	1 113	1 883	4 676	66	96	157	319	19	34	53	106
Heraf personer der ikke har modtaget folke- eller invalidepension eller hjælp i henhold til forsorsloven <i>of which persons having not received national pension or disablement pension or aid regarding to the act of public assistance</i>	181	142	78	401	6	9	8	23	2	4	3	9

¹ Herunder udlændinge. ² Hjælp ydet ægtefæller opføres kun som hjælp ydet til een person. ³ Hjælp ydet fraseparerede betragtes som hjælp ydet til enlig person.

TABEL 163. Samlet oversigt over udgifterne til social forsikring og offentlig forsorg.
Social expenditure.

1963-64		1963-64	1963-64	1963-64	1963-64	1963-64	1963-64	1963-64	1963-64	1963-64	1963-64	1963-64	1963-64	1963-64
		1963-64	1963-64	1963-64	1963-64	1963-64	1963-64	1963-64	1963-64	1963-64	1963-64	1963-64	1963-64	1963-64
		1963-64	1963-64	1963-64	1963-64	1963-64	1963-64	1963-64	1963-64	1963-64	1963-64	1963-64	1963-64	1963-64
		1963-64	1963-64	1963-64	1963-64	1963-64	1963-64	1963-64	1963-64	1963-64	1963-64	1963-64	1963-64	1963-64
København														
Udgifter <i>expenditure</i>														
Understøttelser og filantropiske formål <i>various assistance</i> 1000 kr.		4980	465710	8539	69158	12072	7201	9614	44783	1843	364	—	—	624264
Refusion til kommuner og udlandet <i>restitution to municipalities and foreign countries</i> »		—	—	—	98	—	—	—	—	—	—	—	—	98
Bruttoudg. i alt <i>gross exp., total</i> »		4980	465710	8539	69256	12072	7201	9614	44783	1843	364	—	—	624362
» pr. indb. » <i>per inhab.</i> kr.		7,08	662,46	12,15	98,52	17,17	10,24	13,68	63,70	2,62	0,52	—	—	888,14
Indtægter <i>receipts</i>														
Bidrag fra forsørg. o.l. <i>contributions from breadwinners</i> 1000 kr.		—	—	—	17372	—	—	260	—	—	—	—	—	17632
Refusion fra kommuner og udlandet <i>restitution from municip. and foreign countries</i> »		—	—	—	78	—	—	—	—	—	—	—	—	78
Mellemkommunal refusion <i>intermunicipal restitution</i> »		—	1443	÷ 1597	2961	÷ 217	—	÷ 389	—	—	—	—	—	2201
Tilskud fra staten iflg. lov nr. 25 af 5. febr. 1958 <i>governm. restit.</i> »		536	—	—	1696	—	—	541	—	—	—	—	—	2773
Refus. fra staten og invalidefors. fonden <i>restitution from Nat. Gov. and Disablen. Ins. Fund</i> »		1073	387819	—	17159	9627	2214	2946	17750	1229	270	—	—	440087
I alt <i>total</i> »		1609	389262	÷ 1597	39266	9410	2214	3358	17750	1229	270	—	—	462771
Nettoudg. i alt <i>net expendit., total</i> »		3371	76448	10136	29990	2662	4987	6256	27033	614	94	—	—	161591
» pr. indb. » <i>per inhab.</i> kr.		4,80	108,75	14,42	42,66	3,79	7,09	8,90	38,45	0,87	0,13	—	—	229,86
Frederiksberg														
Udgifter														
Understøttelser og filantr. form. 1000 kr.		767	69458	719	5397	1453	1323	1336	2732	163	54	16	—	83418
Refusion t. kommuner og udl. »		—	—	—	27	—	—	—	—	—	—	—	—	27
Bruttoudgift i alt »		767	69458	719	5424	1453	1323	1336	2732	163	54	16	—	83445
» pr. indbygger kr.		6,79	614,67	6,36	48,00	12,86	11,71	11,82	24,18	1,44	0,48	0,14	—	738,45
Indtægter														
Bidrag fra forsørgere o.l. 1000 kr.		—	—	—	1492	—	—	47	—	—	—	—	—	1539
Refusion fra kommuner og udl. »		—	—	—	20	—	—	—	—	—	—	—	—	20
Mellemkomm. refusion »		—	÷ 547	÷ 173	÷ 409	÷ 159	—	÷ 60	—	—	—	—	—	÷ 1348
Tilskud fra staten iflg. lov nr. 25 af 5. februar 1958 »		—	6	—	103	—	—	86	56	—	—	—	—	251
Ref. fra staten og inval.fors.fond »		255	58058	—	1523	1160	195	371	714	109	26	—	—	62411
I alt »		255	57517	÷ 173	2729	1001	195	444	770	109	26	—	—	62873
Nettoudgift i alt »		512	11941	892	2695	452	1128	892	1962	54	28	16	—	20572
» pr. indbygger. kr.		4,53	105,67	7,89	23,85	4,00	9,98	7,89	17,37	0,48	0,25	0,14	—	182,05
Gentofte														
Udgifter														
Understøttelser og filantr. form. 1000 kr.		803	34783	100	1919	828	1529	545	2675	123	40	354	—	43699
Ref. til kommuner og udlandet »		—	—	—	16	—	—	—	—	—	—	—	—	16
Bruttoudgift i alt »		803	34783	100	1935	828	1529	545	2675	123	40	354	—	43715
» pr. indbygger kr.		9,19	397,97	1,14	22,14	9,47	17,49	6,24	30,61	1,41	0,46	4,05	—	500,17
Indtægter														
Bidrag fra forsørgere o.l. 1000 kr.		—	311	—	722	—	—	65	471	—	—	—	—	1569
Ref. fra kommuner og udlandet »		100	—	—	8	—	—	—	—	—	—	—	—	108
Mellemkomm. refusion »		÷ 364	÷ 6139	÷ 267	÷ 868	÷ 255	—	÷ 77	÷ 157	—	—	—	—	÷ 8127
Tilskud fra staten iflg. lov nr. 25 af 5. februar 1958 »		200	—	—	60	—	—	49	—	—	—	—	—	309
Ref. fra staten og inval.fors.fond »		400	29270	—	656	659	99	173	290	82	22	—	—	31651
I alt »		336	23442	÷ 267	578	404	99	210	604	82	22	—	—	25510
Nettoudgift i alt »		467	11341	367	1357	424	1430	335	2071	41	18	354	—	18205
» pr. indbygger. kr.		5,34	129,76	4,20	15,53	4,85	16,36	3,83	23,70	0,47	0,21	4,05	—	208,30

ANM. 1. Tabellen omfatter de udgifter, der på kommunernes regnskaber optages under bilagene vedrørende social forsikring og offentlig forsorg, dog bortset fra administrationsudgifter. Der er i tabellen regnet med de beløb, der faktisk vedrører det pågældende år, mens der i tabel 183, side 142, er benyttet de i kommunens regnskab posterede beløb.

ANM. 2. De af København, Frederiksberg og Gentofte kommuner bestyrede **legatmidler** udgjorde pr. ³¹/₃ 1964 henholdsvis 69 313 000 kr., 4 706 000 kr. og 12 294 000 kr.

TABEL 164. *Kommunernes boliger for pensionister. Dwellings for pensioners.*

1964-65	Taget i brug taken into use	Antal lejligheder for dwellings for			1964-65	Taget i brug taken into use	Antal lejligheder for dwellings for		
		ægtepar ¹ married couples	enlige ² single persons	i alt total			ægtepar ¹ married couples	enlige ² single persons	i alt total
København¹				Frederiksberg					
Guldbergs Have	1/5 1937	238	295	533	Godthåbsvej	1/12 1940 ⁴	31	143	174
Utterslevgård	16/1 1939	79	238	317	Peter Graus Vej	15/11 1944 ⁵	45	130	175
Sundparken	1/8 1940	256	617	873	Lauritz Sørensens Vej ..	1/6 1951	36	108	144
Bjergvænget	1/9 1942	81	252	333	Finsens Have	1/6 1958	14	174	188
Tranehavegård	1/9 1942	167	545	712	I alt total ...	•	126	555	681
Valbyholm	1/9 1942	90	429	519	Gentofte⁶				
Nørrebro Vænge	1/12 1943	56	535	591	Hyldebo	1/10 1939	9	8	17
Ringergården	1/1 1945	42	167	209	Charlottenlundvej	28/1 1944	2	14	16
Engholmen	1/2 1949	70	521	591	Stolpegårdsvej	12/3 1944	24	96	120
Fogedgården	1/4 1949	39	276	315	Ermelundsvej	1/7 1952	4	36	40
Voldboligerne	1/2 1952	24	223	247	Broholms Allé	7/3 1960	—	94	94
Husum Vænge	1/6 1956	46	487	533	I alt total ...	•	39	248	287
I alt total ...	•	1 188	4 585	5 773	Tilsammen grand total				
						•	1 353	5 388	6 741

¹ I medfør af boligstøtteleven ydes der pr. ² 31/3 1963 yderligere tilskud til 1785 lejligheder, heraf 661 ægtepar og 1124 enlige. ² 2 værelser og køkken. ³ 1 værelse og køkken. ⁴ 3 lejligheder er først taget i brug 1/4 1947. ⁵ En del blev taget i brug i tiden 1/7-1/11 1944. ⁶ Hertil kommer pr. 31/3 1965 41 lejligheder i Gentofte, hvortil der ydes tilskud i h. t. boligstøtteleven (lov af 27. december 1958).

ANM. I pensionistboligerne betales 64 kr. i månedlig leje (inklusive varme) for enlige og 76 kr. for ægtepar.

TABEL 165. **De anerkendte sygekassers virksomhed i hovedstaden.**

Government approved sick benefit associations in the capital.

	1964		1963			1964		1963	
	1000 kr.	1000 kr.	1000 kr.	1000 kr.		1000 kr.	1000 kr.	1000 kr.	1000 kr.
Antal anerkendte sygekasser¹ funds ..	2 ¹		2 ¹		Indtægter receipts				
Nydende medlemmer regular members ..					Bidrag fra medl. contributions from memb.	93 524	92 036		
A-medlemmer A-members	482 452	492 025			heraf fra A-medlemmer A-members	71 897	71 397		
B-medlemmer B-members	109 709	108 712			» » B-medlemmer B-members	20 286	19 286		
I alt total ...	592 161	600 737			Renter af formue interest	2 632	1 516		
Bidragydende medl. passive members ..	57 002	55 038			Administrationsgodtgørel. remuneration	3 694	2 897		
Medlemmer med hvilende medlemsret	11 828	12 462			Statstilskud Nat. Governm. subsidies ...	29 629	26 307		
Antal sygedage med dagpengehjælp					Andre indtægter other receipts	716	598		
efter sygefors. lovens kap. V days of					I alt total ...	130 195	123 354		
sickness with cash benefit					Udgifter expenditure				
Mænd men	71 504	66 114			Lægehjælp physicians	52 396	48 306		
Kvinder women	124 272	147 315			Tandlægehjælp dental surgeons	10 056	9 181		
I alt total ...	195 776	213 429			Sygehusbehandling hospitals	14 002	13 492		
Antal sygedage pr. dagpenge-forsikret					Pengehjælp cash benefit	2 428	2 653		
medlem per member receiving cash benefit					Rekonvalescenthjælp convalescent benefit	903	916		
Mænd men	9,2	7,9			Medicin medicines and drugs	23 807	19 955		
Kvinder women	7,2	8,2			Briller, bandager spectacles, bandages ..	3 881	3 626		
I alt total ...	7,8	8,1			Jordemoderhjælp midwifery	518	527		
Genforsikret begravelseshjælp					Begravelseshjælp ² funeral benefit	4 996	4 166		
reinsured funeral benefit					Administrationsudgifter administration.	17 046	16 060		
Indbetalt til udligningskassen re-insur-	1000 kr.	1000 kr.			Andre udgifter other expenditure	1 371	1 149		
ance premiums	4 942	4 113			I alt total ...	132 004	120 031		
Modtaget fra udligningskassen funeral					Kassernes formue accumul. capital				
benefit refunded	6 580	5 990			ved årets slutning	54 247	55 768		

¹ Sammenslutningen af sygekasser i København og på Frederiksberg samt Gentofte sygekasse. ² Begravelseshjælp til børn og præmie til udligningskassen.

TABEL 166. **Sygeforsikringsforeningen »Danmark«.** „Danmark“, a sick-benefit association.

	31/12 1964 ¹		31/12 1963			1964		1963	
	1000 kr.	1000 kr.	1000 kr.	1000 kr.		1000 kr.	1000 kr.	1000 kr.	1000 kr.
Antal bemidlede nydende medlem-					Indtægter receipts				
mer regular members					Indskud fra nyoptagne medlemmer	0	1		
Mænd men	21 923	22 272			entrance fees	6 485	6 649		
Kvinder women	25 308	25 713			Kontingent members' contributions	614	619		
					Andre indtægter other receipts	7 099	7 269		
					I alt total ...	8 120	6 826		
					Udgifter expenditure				
Voksne i alt adults, total	47 231	47 985			Til medlemmer members	735	722		
Børn children	8 149	9 240			Administration administration	8 855	7 548		
I alt total ...	55 380	57 225			I alt total ...	3 820	6 208		
					Formue accumulated capital				

ANM. 1. Den statskontrollerede sygeforening „Danmark“ omfatter København og Frederiksberg samt Bornholm.

ANM. 2. Pr. 31. dec. 1964 havde sygeforeningen „Sjælland“ 17 540 voksne nydende medlemmer med bopæl i Gentofte.

31/3 1964

	Enlige med single persons with		Familier med families with					I alt enlige og familier med børn singles and families with children	Folke- pensionister old age pensioners		Invalidepen- sionister m. m. disabled pensioners		I alt folke og invalide- pensionister m. m. pensioners, total
	1 barn child	2 børn children	2 børn children	3 børn children	4 børn children	5 ell. flere børn or more children	Enlige single persons		Ægtepar married couples	Enlige single persons	Ægtepar married couples		
København	1 934	1 414	2 067	2 095	788	304	8 602	658	199	668	637	2 194 ¹	
Frederiksberg	228	167	374	321	88	25	1 203	11	4	24	26	65	
Gentofte	125	69	157	114	32	13	510	36	1	6	6 ²	50 ³	
Hovedstaden i alt ...	2 287	1 650	2 598	2 530	908	342	10 315	705	204	698	669	2 309 ⁴	

¹ Heraf 32 enkepensionister. ² Heraf 2 ægtepar med nedsat huslejetilskud i henh. til § 78. ³ Heraf 1 enkepensionist. ⁴ Heraf 33 enkepensionister.
ANM. Huslejetilskud kan endvidere ydes som personligt tillæg i. h. t. folkeforsikringslovens § 4, stk. 7, jfr. tabel 155, side 124.

TABEL 168. Frelsens hærs og kirkens korshærs sociale arbejde i hovedstaden.

Activity by Christian institutions.

A. Frelsens hær. The Salvation Army.

Address: se work book

	1964	1963		1964	1963
Arbejdsvirksomhederne working establishments			Hjem for unge piger home for young girls		
Antal beskæftigede hjemløse mænd number of employed	138	180	Antal piger number of girls	33	20
Antal arbejdsdage number of working days	23 382	22 400	Udgifter expenditure	183	174
			Hjem for spædbørn home for babies		
			Antal børn number of babies	58	25
			Udgifter expenditure	188	171
Arbejdsanvisningen placement bureau			Hjem for ugifte mødre homes for single mothers		
Antal anviste pladser number of placem.	94	118	Antal kvinder number of women	39	30
			» børn number of children	93	109
Indtægter receipts	1000 kr.	1000 kr.	Udgifter expenditure	337	303
Varesalg, budtjeneste, flytning m. m.	504	403	Sommerkolonier for små børn holiday camps for infants		
Beskæftigedes betaling for kost og logi	60	75	Antal børn number of children	212	213
Bidrag fra indsamlinger m. m.	57	23	Udgifter expenditure	87	71
I alt total...	621	501	Daginstitutioner day-nurseries		
Udgifter expenditure			Antal børn number of children	252	252
Indkøb af varer til forarbejdning.....	81	31	Udgifter expenditure	789	621
Løn til personale og betjening	91	98	Slumstationerne slum-stations		
Udbetalt til arbejdsløse mænd for arbejde samt understøttelse	319	285	Plejede familier number of families	1099	1112
Administrationsudgifter	3	5	Udgifter expenditure	51	48
Øvrige udgifter, herunder husleje og brændsel	186	187	Hjælpearbejdet assistance		
I alt total...	680	606	Hjulpne familier number of families....	6 074	8 003
			Understøttelsesbeløb amount.. 1000 kr.	289	399

B. Kirkens korshær. »The church army«.

Optagelseshjem m. m. reception homes, etc.	Antal opholdsdage days of stay		Udgifter expenditure	
	1964	1963	1964	1963
Herberger for mænd	61 088	60 323	614	571
„Korsly“, hjem for kvinder	4 600	3 026	70	67
Vuggestuen, Høffdingsvej 63	7 886	7 656	199	165
Børnehaven, Høffdingsvej 21	11 005	10 283	155	149
Det sociale hjælpearbejde med arbejdsafd.	773	624
Byarbejdet i København	69	75
I alt total...	.	.	1 820	1 651

TABEL 169.

Sundhedsplejerskernes virksomhed i Københavns kommune.

Activities of public health nurses in Copenhagen.

a. Antal spædbørn under sundhedsplejersketilsyn. Number of children under supervision of public health nurses.

	Fødselsår year of birth				
	1963	1962	1961	1956-60 gnstl.	1951-55 gnstl.
I alt taget under tilsyn under supervision.....	10 708	8 902	8 951	8 961	10 114
Udgået af tilsyn før 1 års alderen left supervision.....	3 059	2 294	2 178	1 578	1 941
Afgang i pct. af samtlige børn under tilsyn percentage of all children.....	28,6	25,8	24,3	17,6	19,2
Under tilsyn ved 1 års alderen under supervision 1 year old	7 649	6 608	6 773	7 376	8 173
Heraf under lovpligtigt tilsyn under compulsory supervision..	973	887	948	889	794

b. Børnenes fordeling efter fødselssted. Children distributed by birth place.

	Antal børn children, total	Heraf procentdel, der var født i born				
		hjemmet at home	privat klinik private clinics	kommunal klinik municip. clinics	Rigshospitalet National hospital	andre steder other places
		pct.	pct.	pct.	pct.	pct.
Frivilligt tilsyn voluntary supervision						
1963.....	9 233	10,9	22,1	35,8	16,2	15,0
1962.....	7 701	11,7	19,9	38,0	14,5	15,9
1961.....	7 746	13,3	19,2	37,9	14,4	15,2
1960.....	7 535	15,3	18,4	37,8	14,7	13,8
1959.....	7 704	15,8	17,3	38,3	15,7	12,9
1956-60 gnstl. average.....	7 926	16,7	18,7	39,5	15,7	9,4
1951-55 » ».....	9 099	18,1	22,9	40,7	13,8	4,5
Lovpligtigt tilsyn compulsory supervision						
1963.....	1 475	7,8	11,4	12,0	62,0	6,8
1962.....	1 201	10,2	11,7	12,6	60,0	5,5
1961.....	1 205	10,5	10,5	8,9	64,7	5,4
1960.....	1 106	11,9	8,3	9,9	61,1	8,8
1959.....	986	13,3	9,5	10,3	61,4	5,5
1956-60 gnstl. average.....	1 035	13,8	9,4	8,8	62,9	5,1
1951-55 » ».....	1 013	15,2	8,2	9,4	62,1	5,1

c. Fødselsvægt for børn født 1951-53. Birth-weight of children, born 1951-53.

Fødselsvægt birth-weight	Enkeltfødsler single births						Tvillingfødsler twin births	
	Førstefødte first born		Senerefødte later born		I alt total		Dreng boys	Piger girls
	Dreng boys	Piger girls	Dreng boys	Piger girls	Dreng boys	Piger girls		
	pct.	pct.	pct.	pct.	pct.	pct.	pct.	
Under 1500 gram.....	0,3	0,3	0,1	0,4	0,2	0,4	3,8	1,2
1500-2000 gram.....	1,1	1,7	1,0	1,1	1,1	1,3	13,2	23,4
2000-2500 ».....	5,7	7,3	3,8	5,4	4,7	6,2	35,2	43,0
2500-3000 ».....	22,7	29,7	16,8	21,6	19,3	25,0	29,4	21,9
3000-3500 ».....	41,1	40,6	35,9	40,0	37,9	40,3	14,0	8,6
3500-4000 ».....	23,5	17,6	30,6	24,7	27,6	21,6	4,1	1,9
4000-4500 ».....	4,9	2,7	10,1	6,0	8,0	4,7	0,3	—
4500-5000 ».....	0,7	0,1	1,6	0,8	1,2	0,5	—	—
5000 gram og derover and more.....	0,0	—	0,1	0,0	0,0	0,0	—	—
I alt total....	100,0	100,0	100,0	100,0	100,0	100,0	100,0	100,0
Antal børn number of children.....	6 609	6 175	9 233	8 390	15 842	14 565	293	312
Gnstl. fødselsvægt average birth-weight..... gram	3 303	3 180	3 464	3 331	3 397	3 267	2 557	2 404
5 pct. af børnene under følgende grænse 5 % of the children under the limit..... gram	2 450	2 350	2 550	2 450	2 500	2 400	1 650	1 700

ANM. Den 31. decbr. 1965 var antallet af kommunalt ansatte sundhedsplejersker i København 62 samt en forstanderinde, på Frederiksberg 7 og i Gentofte 5. Det samlede antal børn under 1 år under tilsyn pr. ³¹/₁₂ 1965 i København, Frederiksberg og Gentofte var henholdsvis 8 762, 1 189 og 846.

TABEL 170.

Børns ferieophold m. m. *Children's holidays etc.*a. Feriekolonier.¹ *Holiday settlements.*

Antal number of	København ²		Frederiksberg ³		Gentofte ⁴	
	1964	1963	1964	1963	1964	1963
Kolonier <i>holiday settlements</i>	93	94	11	11	6	6
Hold <i>batches</i>	223	214	22	23	23	23
Børn <i>children</i>	10 502	10 484	1 429	1 424	1 101	1 149
heraf drenge <i>boys</i>	5 048	4 709	847	877	568	537
Forlejningsdage <i>days of stay</i>	277 110	275 759	35 679	34 629	22 062	23 086
Indtægter receipts	kr.	kr.	kr.	kr.	kr.	kr.
Kommunens tilskud <i>municipal grants</i>	3 866 652	3 563 666	248 000	260 000	266 579	257 000
Børnehjælpsdagen <i>collections</i>	28 800	28 000	20 000	10 000	—	25 000
Andre indtægter <i>other receipts</i>	91 974	97 299	146 617	127 249	78 500	65 000
I alt total. . .	3 987 426	3 688 965	414 617	397 249	345 079	347 000

¹ Kun sådanne, som får kommunetilskud. ² Omfatter Københavns kommunelærerforenings og kommunelærerindforenings feriekolonier og svagbørnskolonier samt svagbørnskolonien „Wesselsminde“ og hjælpeskolerens fritidshjem og friluftsskole „Kallehavstrand“. ³ Omfatter Frederiksberg kommunelærerforenings feriekolonier og svagbørnskolonier. ⁴ Omfatter Gentofte kommunelærerforenings ferie- og svagbørnskolonier.

Indt. 2 udgifter udgørel

b. Andre ferieforanstaltninger m. m. *Other holiday arrangements.*

	1964	1963		1964	1963
Komiteen for københavnske skolebørns landophold			Gabriel Jensens eendagsudflugter		
Børn udsendt i nye pladser	550	575	for københavnske skolebørn, som ikke på anden måde kommer på landet:		
heraf drenge	324	339	Antal børn, som deltog i udflugter ca.	9 380	9 486
Udgifter ¹	41 622	48 603	» dage med udflugter	44	42
Tilskud fra:			» udflugtsdage	30 007	31 144
Københavns kommune ¹	26 300	36 000	Tilskud fra Kbhvns. kommune .. kr.	87 000	70 000
Tipstjenesten ¹	7 000	7 000	Antal børn, som fik frirejse med DSB	9 684	9 744
Gaver fra private og legater ¹	7 800	5 280			
Frirejser på jernbanerne m. m. (ekskl. skolerejser)			Ferieroning		
Antal skolesøgende børn fra Københavns kommune, som havde fripas ca.	34 700	35 000	I roforeningen „Kvik“s og dameroklubben „Gefion“s ferieroning for københavnske skolebørn over 12 år:		
heraf rejste på enkeltbillet til ca. 6 ugers ferieophold	19 600	19 400	Københavns kommunes tilskud .. kr.	14 000	14 000
Børn fra Kbhvns. komm., der rejste med foreninger, organisationer o.l. ca.	15 200	15 500	Københavns legepladsforening		
Antal skolesøgende børn fra Frederiksberg kommune, som havde fripas ..	4 137	4 655	(sæson fra beg. af maj til 1. sept.)		
Antal skolesøgende børn fra Gentofte kommune, som havde fripas	6 000	5 500	Uden for ferien antal pladser	14	14
			» samlet besøg	11 399	13 678
Foreningen til provinsbørns ferieophold i København			I ferietiden (bortset fra juli):		
modtog til et hovedstadsophold på 1-5 døgn:			antal pladser	7	7
Antal provinsskolebørn og lærere	10 065	11 178	» samlet besøg	3 002	2 646
med samlet antal besøgsdage	36 689	39 458	Foreningen „Skolehaven“		
Tilskud fra Kbhvns. kommune .. kr.	60 000	60 000	Antal skolehaver	28	28
			» elever	5 583	5 618
			Tilskud fra Kbhvns. kommune .. kr.	295 000 ¹	285 000 ¹

¹ I henholdsvis 1964/65 og 1963/64.

TABEL 171.

Hjemmesygepleje. Home nursery.

1964/65		Patienter <i>patients</i>	Sygebesøg <i>visits to patients</i>
København			
Kommunal hjemmesygepleje <i>municipal home nursery</i>		12 637	419 741
Kommunal barselshjælp <i>municipal maternity assistance</i>		1 671	15 206
Menighedssygeplejerskerne <i>nurses delegated from church</i>		2 766	45 583
Frederiksberg		5 332	68 692
Gentofte ¹		1 624	45 706
Hovedstaden i alt <i>the capital, total</i>	19 ^{64/65} (1964)	24 030	594 928
» » » » » »	19 ^{68/64} (1963)	19 177	613 767

¹ Kalenderåret 1964.

TABEL 172. Hjemmehjælp til invalide- og folkepensionister m. fl. Home help.

Pr. ^{31/3} 1964	København				Frederiksberg				Gentofte			
	Ægtepar <i>married couples</i>	Enlige mænd <i>single men</i>	Enlige kvinder <i>single women</i>	I alt <i>total</i>	Ægtepar <i>married couples</i>	Enlige mænd <i>single men</i>	Enlige kvinder <i>single women</i>	I alt <i>total</i>	Ægtepar <i>married couples</i>	Enlige mænd <i>single men</i>	Enlige kvinder <i>single women</i>	I alt <i>total</i>
Antal tilfælde af ydet hjemmehjælp <i>cases of home help</i>	1205	1331	5243	7779 ¹	42	47	326	415 ¹	11	3	50	64 ¹
Fordelt efter												
a. Lovhjemmel <i>legal title</i>												
Invalidepension <i>disablement pension</i>	256	184	659	1099	4	2	21	27	—	—	5	5
Folkepension <i>old age pension</i>	809	1045	4228	6082	33	43	294	370	8	3	40	51
Mindstepension <i>minimum pension</i>	129	96	327	552	5	2	11	18	3	—	5	8
Andre <i>other</i>	11	6	29	46	—	—	—	—	—	—	—	—
b. Antal timer pr. uge <i>hours weekly</i>												
1-3 timer ugentlig <i>hours weekly</i>	150	237	864	1251	15	23	107	145	—	—	—	—
4 » » » »	368	440	1784	2592	13	5	128	146	2	—	13	15
5-6 » » » »	428	397	1575	2400	11	19	65	95	6	3	31	40
7-12 » » » »	187	228	876	1291	3	—	26	29	3	—	6	9
over 12 timer » » »	72	29	144	245	—	—	—	—	—	—	—	—
c. Betalingsforhold <i>mode of payment</i>												
Vederlagsfrit <i>without payment</i>	646	965	3741	5352	34	36	276	346	6	2	36	44
Mod betaling <i>for money</i>	559	366	1502	2427	8	11	50	69	5	1	14	20

¹ Det samlede antal tilfælde, hvor der ydedes hjælp i 19^{64/65} var henholdsvis 10 831, 569 og 108.

TABEL 173.

Husmoderafløsning. Housewife relief.

1964-65	Antal husmoderafløserer pr. ^{31/3} <i>number of persons employed</i>				Antal tilfælde i alt <i>total number of cases</i>	Samlet udgift <i>total expenditure</i>	Heraf pålignet hjemmene <i>of which assessed on receivers</i>
	Heldagsafløserer <i>full time relieves</i>	Deltidsafløserer <i>part time relieves</i>	I alt <i>total</i>	heraf fuldt uddannede <i>of this educated</i>			
København		548	548	335	14 772	7 327	383
Frederiksberg	21	34	55	36	2 333	656	58
Gentofte	18	7	25	17	1 104	396	73
Hovedstaden 19 ^{64/65} <i>the capital, total</i>		628	628	388	18 209	8 379	514
» 19 ^{68/64} » » »		523	523	389	16 888	6 134	372

TABEL 174.

Mødrehjælpsinstitutionens virksomhed.¹

Activity of maternity aid institution.

Antal number of	1963-64	1962-63	1961-62
	Kvinder, der har søgt hjælp i alt ² <i>women demanding assistance total</i>	14 306	13 759
Faderskabssager <i>paternity declarations</i>	2 809	2 368	2 246
Gravide skaffet ophold <i>placing of pregnant</i>	209	196	240
Spædbørn anbragt på børnehjem <i>placing in infant homes</i>	247 ³	246 ³	214 ³
Indsendte adoptionsandragender <i>dispatch of adoption applications</i>	140 ⁴	140 ⁴	130 ⁴
Børn (1-7 år) til hvilke der er uddelt børnetøj <i>distribution of baby clothes (number of children)</i>	1 928 ⁵	2 238 ⁵	2 506 ⁵
Ansøgere om svangerskabsafbrydelse og sterilisation <i>applicants for abortus provocatus</i>	3 704	3 490	3 969
Samlede udgifter <i>expenditure total</i>	1 000 kr. 8 391	7 823	7 189
heraf: refunderet af det offentlige	» » 8 187	7 617	6 981
» indsamlet ad privat vej	» » 204	206	208

¹ Jfr. lov om mødrehjælpsinstitutioner af 15. marts 1939 og 23. juni 1956. Mødrehjælpsinstitutionens virkeområde omfatter fra 1. april 1962 Københavns kommune, Københavns amtsrådskreds, Frederiksborg amt samt dele af Roskilde amtsrådskreds og Præstø amt. ² Tallene omfatter kun de kvinder, som har fået mere omfattende hjælp og vejledning. Adoptanter og ansøgere til spædbørnsudstyr er ikke medtaget. Civilstandsfordelingen var i 1963/64: 50,3 % gifte og 49,7 % ikke gifte. ³ Omfatter ikke børn, der er anbragt på mødre hjem, børnehospital og ved børneværnets foranstaltning. ⁴ Kun anonyme adoptioner. ⁵ Kun København, Frederiksberg og Gentofte.

TABEL 175. Indgåede læreforhold i hovedstaden med 9 omegnskommuner.¹

Contracts of apprenticeship in the capital, incl. suburbs.

Håndværk og industri <i>manufacturing</i>	1964		1963 i alt <i>total</i>	Håndværk og industri (fortsat) <i>manufacturing (cont.)</i>	1964		1963 i alt <i>total</i>
	I alt <i>total</i>	heraf kvinder <i>females</i>			I alt <i>total</i>	heraf kvinder <i>females</i>	
Bagere <i>bakers</i>	56	2	81	Jern- og metalslibere <i>metal polishers</i>	8	—	9
Slagtere <i>butchers</i>	108	—	133	Urmagere og optikere <i>watch-makers</i>	7	1	28
Tobaksarbejdere <i>tobacco workers</i>	—	—	—	Elektrikere <i>electricians</i>	318	—	249
Skrædere <i>tailors</i>	55	53	60	Bogbindere <i>bookbinders</i>	31	—	28
Hatte- og buntmagere <i>hatters and furriers</i>	32	28	25	Typografer <i>typographers</i>	269	3	218
Skomagerfaget <i>shoemakers</i>	63	51	45	Kemigrafere og litografer <i>lithographers</i>	102	2	89
Frisørfaget <i>hairdressers</i>	427	380	517	Fotografer <i>photographers</i>	25	11	29
Murere <i>bricklayers</i>	159	1	172	Kokke <i>cooks</i>	121	6	101
Tømrere <i>carpenters</i>	148	—	115	Tjenere <i>waiters</i>	74	2	68
Skibstømrere <i>ship carpenters</i>	22	—	22	Tandteknikere <i>dental technicians</i>	15	9	15
Bygnings- og møbelsnedkere <i>joiners and cabinetmakers</i>	150	—	138	Andre fag <i>other occupations</i>	45	2	30
Glarimestre <i>glaziers</i>	23	1	26	I alt håndværk og industri <i>total</i>	4 972	582	4 815
Malere <i>painters</i>	309	8	288	Handels-, butiks- og kontor-fag <i>commercial, retail trade and clerical apprentices</i>			
Tapetserere og sadelmagere <i>upholsterers</i>	16	—	21	Kontorlæringer <i>clerical apprentices</i>	2 048	1 517	2 080
Maskinsnedkere og savskærere <i>mech. join.</i>	41	—	24	Handelslæringer <i>commercial apprentices</i>	365	30	391
Gartnere <i>gardeners</i>	37	9	32	Butikslæringer <i>apprentices of retail trade</i>	1 604	1 057	1 634
Karetmagere <i>coach-builders</i>	9	—	8	heraf kolonial m. m. <i>groceries etc.</i>	321	153	319
Glasarbejdere <i>glass workers</i>	9	—	6	» beklædning, manufaktur <i>clothing</i>	566	435	541
Keramikere <i>potters</i>	6	1	3	» bog, papir, kunst og foto <i>books, paper, etc.</i>	74	40	67
Guld- og sølvmede <i>gold and silversmiths</i>	53	12	45	» isenkram m. m. <i>hardware etc.</i>	224	90	205
Kobbersmede <i>copper-smiths</i>	9	—	2	» læder- og skotøjshandel <i>footwear</i>	147	142	141
Gørtlere <i>braziers</i>	3	—	7	» sæbe- og parfumehandel <i>soap and perfume</i>	103	103	113
Blikkenslagere <i>plumbers</i>	188	—	191	I alt handels-, butiks- og kontor-fag <i>total</i>	4 017	2 604	4 105
Formere <i>moulders</i>	1	—	7	Tilsammen læreforhold <i>grand total</i>	8 989	3 186	8 920
Smede- og maskinarbejderfaget <i>smiths and mechanics</i>	2 025	—	1 973				
Modelsnedkere <i>pattern makers</i>	8	—	10				

¹ D. v. s. Tårnby, Hvidovre, Rødovre, Glostrup, Brøndbyerne, Herlev, Gladsaxe, Lyngby-Taarbæk og Søllerød.

TABEL 176. Foreninger og enkeltvirksomheder under »Dansk Arbejdsgiverforening« med hovedsæde i hovedstaden.

Association and individual establishments affiliated to "The Danish Employers' Confederation" in the capital.

	Foreninger associations				Enkeltvirksomheder individual establishments	
	1/10 1965		1/10 1964		1/10 1965	1/10 1964
	Antal for- eninger associa- tions	Antal med- lemmer members	Antal for- eninger associa- tions	Antal med- lemmer members	Antal med- lemmer members	Antal med- lemmer members
Næringsmiddelindustri <i>food industry</i>	7	44	7	35	10	10
Drikkevarerindustri <i>beverage industry</i>	2	6	2	6	2	2
Tobaksindustri <i>tobacco industry</i>	2	10	2	8	1	1
Tekstilindustri <i>textile industry</i>	3	59	3	58	—	—
Fodtøjs- og beklædningsindustri <i>footwear and clothing industry</i>	13	193	13	202	11	12
Træindustri, undtagen møbler <i>wood industry, except furniture</i>	10	147	10	153	1	1
Fremstilling af møbler <i>manufacture of furniture</i>	3	404	3	395	—	—
Papirindustri <i>paper industry</i>	2	62	2	56	6	5
Grafisk industri <i>graphic industry</i>	6	653	6	599	1	—
Fremstilling af læder- og lædervarer undt. fodtøj <i>manufacture of leather- and leathergoods except footwear</i>	2	47	2	44	—	—
Gummiindustri <i>rubber industry</i>	—	—	—	—	6	6
Kemisk industri <i>chemical industry</i>	4	19	4	19	30	32
Fremstilling af olie- og kulprodukter <i>manufacture of oil and coalproducts</i>	1	3	1	3	4	4
Sten-, ler- og glasindustri <i>stone, clay, and glass industry</i>	6	45	6	45	8	6
Fremstilling af jern- og metalvarer undt. maskiner <i>manufacture of metal products except machines</i>	7	429	7	426	3	3
Fremstilling af maskiner, inkl. elektriske <i>manufacture of machines incl. electric</i>	5	268	5	246	1	1
Fremstilling af transportmidler <i>manufacture of transportation equipment</i>	6	126	5	88	—	—
Anden fremstillingsvirksomhed <i>other manufacturing</i>	5	79	4	82	7	7
Fremstillingsvirksomhed i alt <i>manufacturing, total</i>	84	2 594	82	2 465	91	90
Anlægsvirksomhed <i>construction</i>	17	2 254	17	2 223	2	2
El-, gas- og vandværker <i>public works</i>	1	1	1	1	—	—
Håndværksmæssige servicefag <i>handicraft services etc.</i>	4	111	4	108	5	4
Industri og håndværk i alt <i>manufacturing and construction, total</i>	106	4 960	104	4 797	98	96
Handel og samfærdsel <i>commerce and transportation</i>	12	1 664	13	1 683	12	12
Diverse <i>miscellaneous</i>	3	239	4	215	10	11
Tilsammen <i>total</i>	121	6 863	121	6 695	120	119

TABEL 177.

Fagforeninger i København og på Frederiksberg.

Trade-unions in Copenhagen and Frederiksberg.

a. Samlet antal medlemmer 1941-1965. Total number of members 1941-1965.

	1/1 1965	1/1 1964	1/1 1961	1/1 1956	1/1 1951	1/1 1946	1/1 1941
Antal medlemmer i alt <i>members total</i>	269 709	268 535	269 348	262 062	249 735	235 117	207 474
heraf inden for LO (De samvirk. fagforbund) under „The Federation of Trade Unions“	255 734	254 136	256 473	249 341	237 055	223 083	194 105
Antal afdelinger inden for De samvirkende fagforbund <i>number of sections under „The Federation of Trade Unions“</i>	202	203	207

(fortsættes)

DIAGRAM 11. Arbejdsløsheden i hovedstaden og hele landet for hver måned 1961–1965.

Unemployment in the capital and in all Denmark 1961–1965.

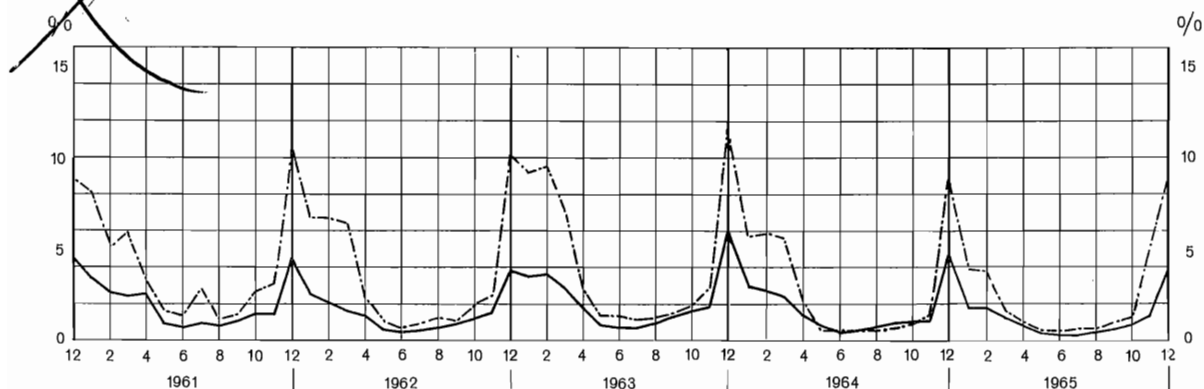

ANM. Den fuldt optrukne kurve — angiver for hovedstaden med visse omegnskommuner (jfr. note 1 til tabel 179, s. 139) arbejdsløshedsprocenten for samtlige arbejdsløshedsforsikrede arbejdere ved udgangen af hver måned. Den stiplede kurve — — angiver de tilsvarende tal for hele landet under eet.

TABEL 178. Centralarbejdsanvisningskontoret for København og Frederiksberg.

The placement bureau in Copenhagen and Frederiksberg.

	Mænd males			Kvinder females			Tilsammen total	
	arbejds- løsheds- forsikrede insured	ikke arb.løsh. forsikrede uninsured	i alt total	arbejds- løsheds- forsikrede insured	ikke arb.løsh. forsikrede uninsured	i alt total	1964/65	1963/64
1964-65								
Antal tilmeldinger <i>number of applicants registered</i>	54 670	16 615	71 285	9 478	67 861	77 339	148 624	165 185
Antal ledige pladser <i>vacant jobs</i>	1 062	16 606	17 668	1 450	79 616	81 066	98 734	96 574
Antal besatte pladser ¹ <i>number of placements:</i>								
Land- og skovbrug, gartneri og fiskeri <i>agricul- ture, forestry, gardening, and fishing</i>	4	169	173	—	—	—	173	203
Håndværk og industri <i>manufacturing:</i>								
Nærings- og nydelsesmiddelind. <i>food and stimulants</i>	15	253	268	49	660	709	977	729
Tekstilindustri <i>textile industry</i>	3	15	18	—	8	8	26	15
Beklædningsindustri <i>clothing industry</i>	1	18	19	4	58	62	81	109
Træ- og møbelindustri <i>wood and furniture industry</i>	13	115	128	—	—	—	128	137
Papir- og grafisk industri <i>paper and graphic industry</i>	207	389	596	790	105	895	1 491	1 615
Læder- og lædervareind. <i>leather and leather products</i>	—	17	17	—	3	3	20	9
Kemisk industri <i>chemical industry</i>	6	166	172	1	—	1	173	182
Sten-, ler- og glasind. <i>stone, clay and glass industry</i>	1	44	45	—	1	1	46	69
Jern- og metalindustri <i>metal industry</i>	104	653	757	16	143	159	916	714
Anden og uspecificeret industri <i>other industry</i> . . .	15	301	316	8	115	123	439	523
I alt håndværk og industri <i>manufacturing, total</i> . . .	365	1 971	2 336	868	1 093	1 961	4 297	4 102
Bygge- og anlægsvirksomhed <i>construction, etc.</i> . . .	115	412	527	1	—	1	528	455
Offentlige værker <i>public works</i>	1	1	2	—	—	—	2	—
Handel m.m. <i>trade</i>	86	4 420	4 506	34	1 964	1 998	6 504	6 105
Land- og søtransport <i>transport. by land and by sea</i>	21	1 307	1 328	—	—	—	1 328	1 429
Hotel- og restaurationsvirks. <i>hotels and restaurants</i>	43	3 880	3 923	333	28 911	29 244	33 167	32 016
Forskellige servicefag <i>service, etc.</i>	50	3 477	3 527	198	35 830	36 028	39 555	41 471
Tilsammen, total	685	15 637	16 322	1 434	67 798	69 232	85 554	85 781

¹ Eksklusive de pladser, hvor begæringen om arbejdskraft er blevet annulleret, inden anvisning af pladsen har fundet sted.

ANM. Centralarbejdsanvisningskontorets afdeling for erhvervejledning og lærlingeanvisning har i 1964/65 og 1963/64 anvist lærepladser til henholdsvis 468 og 572.

TABEL 179. Arbejdsløsheden i hovedstaden med 9 omegnskommuner¹, fordelt på erhvervsgrupper.*Unemployment in individual industry groups in the capital and suburbs.*

Erhvervsgrupper industry groups	Antal arbejdere number of workers			Antal arbejdsløse ² number of unemployed			Gennemsnitlig ³ arbejds- løshedsprocent percentage of unemploy- ment, annual average		
	1965 gnstl. average	1964 gnstl. average	1963 gnstl. average	1965 gnstl. ³ average	1964 gnstl. ³ average	1963 gnstl. ³ average	1965	1964	1963
Land- og skovbrug, gartneri og fiskeri m. m. <i>agriculture, forestry, gardening, and fishing, etc.</i>	1 568	1 637	1 694	72	104	127	4,6	6,4	7,5
Håndværk og industri <i>manufacturing</i>									
Nærings- og nydelsesmiddelind. <i>food industry, etc.</i>	16 461	17 338	17 848	324	421	400	2,0	2,4	2,2
Tekstilindustri <i>textile industry</i>	3 965	4 408	4 674	68	80	111	1,7	1,8	2,4
Beklædning- og skotøjsind. <i>clothing a. footwear industry</i>	8 740	9 502	9 955	260	325	390	3,0	3,4	3,9
Træ- og møbelindustri <i>wood and furniture industry</i>	4 920	5 022	5 201	29	51	77	0,6	1,0	1,5
Papir- og grafisk industri <i>paper and graphic industry</i>	13 171	12 888	12 264	68	88	88	0,5	0,7	0,7
Læder- og lædervareindustri <i>leather and leather prod.</i>	610	708	734	5	7	13	0,9	1,0	1,7
Kemisk industri m. m. <i>chemical industry</i>	4 763	4 879	4 971	5	26	43	0,1	0,5	0,9
Sten-, ler- og glasindustri <i>stone, clay, and glass industry</i>	3 165	3 136	3 221	8	11	18	0,2	0,4	0,6
Jern- og metalindustri m. m. <i>metal industry, etc.</i>	60 768	61 481	63 073	222	585	828	0,4	1,0	1,3
Anden og uspecificeret industri <i>other industry</i>	7 953	7 596	7 481	45	74	94	0,6	1,0	1,3
I alt håndværk og industri <i>manufacturing, total.</i>	124516	126958	129422	1 034	1 668	2 062	0,8	1,3	1,6
Handel m. m. <i>trade</i>	31 445	30 326	29 466	62	115	167	0,2	0,4	0,6
Land- og søtransport <i>transportation by land and by sea</i>	24 827	25 630	26 301	717	1 008	1 243	2,9	3,9	4,7
Hotel- og restaurationsvirksomhed <i>hotels and restaurants</i>	6 395	6 507	6 365	265	321	380	4,2	4,9	6,0
Servicefag i øvrigt ⁴ <i>service, etc.</i>	48 602	45 809	43 201	77	128	151	0,2	0,3	0,3
Forskellige andre erhverv ⁵ <i>other industry</i>	30 082	29 789	29 635	706	1 016	1 655	2,3	3,4	5,6
Tilsammen <i>total</i>	267435	266716	266144	2 933	4 360	5 785	1,1	1,6	2,2

¹ D. v. s. Brøndbyerne, Gladsaxe, Glostrup, Herlev, Hvidovre, Lyngby-Taarbæk, Rødovre, Sællerød og Tårnby. ² Samtlige arbejdsløse. ³ D. v. s. gennemsnittet af antallet af arbejdsløse ved slutningen af hver måned. ⁴ Herunder blandt andet arbejdsløsheds-kasserne for frisører, funktionærer, huslige arbejdere, kommunalarbejdere og sygeplejersker; endvidere kontorpersonele på offentlige kontorer samt grupper af ufaglærte. ⁵ Omfatter minedrift, bygge- og anlægsvirksomhed samt offentlige værker.

TABEL 180. Antal arbejdsløse i de enkelte erhvervsgrupper i hovedstaden med 9 omegnskommuner¹ ultimo januar 1965, fordelt efter alder.*Number of unemployed in individual industry groups at the end of January, 1965, distributed by age. The capital and suburbs.*

Erhvervsgrupper industry groups	Samlet antal forsikr. number of insured	heraf arbejdsløse ult. januar 1965 i en alder af <i>unemployed by age</i>								I alt total 1965
		18-21 år years	22-24 år years	25-34 år years	35-54 år years	55-59 år years	60-64 år years	65-69 år years	70 år og der- over years and more	
Land- og skovbrug, gartneri og fiskeri m. m. <i>agriculture, forestry, gardening, and fishing, etc.</i>	1551	2	7	15	97	42	47	17	7	234
Håndværk og industri <i>manufacturing</i>										
Nærings- og nydelsesmiddelind. <i>food ind. etc.</i>	16892	7	11	36	116	39	62	74	26	371
Tekstilindustri <i>textile industry</i>	4216	—	—	1	5	5	5	2	1	19
Beklædn- og skotøjsind. <i>clothing a. footwear ind.</i>	9159	1	2	4	26	8	7	7	1	56
Træ- og møbelind. <i>wood and furniture ind.</i>	5027	—	—	2	12	3	7	1	—	25
Papir- og grafisk ind. <i>paper and graphic ind.</i>	13107	16	24	35	51	9	6	8	—	149
Læder- og lædervareindustri <i>leather products</i>	643	—	—	—	1	2	—	3	—	6
Kemisk industri m. m. <i>chemical industry</i>	4753	—	—	2	4	—	1	7	—	14
Sten-, ler- og glasind. <i>stone, clay, and glass ind.</i>	3094	—	—	—	8	4	2	—	—	14
Jern- og metalind. m. m. <i>metal industry, etc.</i>	61008	19	10	38	161	51	48	52	1	380
Anden og uspecificeret industri <i>other industry</i>	7844	—	—	2	13	9	11	6	7	48
I alt håndværk og industri <i>manufact., total</i>	125743	43	47	120	397	130	149	160	36	1082
Handel m. m. <i>trade</i>	30962	3	2	6	43	26	16	11	4	111
Land- og søtransp. <i>transp. by land and by sea</i>	25170	194	161	210	377	87	74	41	3	1147
Hotel- og restaurationsvirk. <i>hotels and restaur.</i>	6453	4	2	37	270	98	87	51	10	559
Servicefag i øvrigt ² <i>service, etc.</i>	47927	10	4	18	56	19	14	16	1	138
Forskellige andre erhverv ³ <i>other</i>	29950	44	57	202	545	226	165	161	44	1444
I alt ult. januar 1965 <i>total end of Jan., 1965</i>	267756	300	280	608	1785	628	552	457	105	4715

¹ Se note 1 til tabel 179. ² Se note 4 til tabel 179. ³ Omfatter minedrift, bygge- og anlægsvirksomhed samt offentlige værker.

TABEL 181.

Arbejdslønnen i håndværk og industri i hovedstaden.

Wages in manufacturing and construction in the capital.

	Gnstl. antal arbejdere 1964 <i>average number of workers</i>	Gennemsnitlig timefortjeneste ¹ <i>average hourly earnings</i>						
		1964	1963	1962	1961	1960	1949	1938
Mænd, faglærte skilled male workers								
Slagtere <i>butchers</i>	614	912	846	811	745	673	315	159
Cigararbejdere <i>cigar makers</i>	257	798	744	698	651	577	318	159
Skrædersvende i industrien <i>tailors</i>	238	892	818	745	648	584	354	165
Tilskærere <i>cutters</i>	113	838	777	714	641	585	369	196
Skotøjsarbejdere <i>shoemakers</i>	559	948	872	815	750	678	379	169
Brolæggersvende <i>pavers</i>	77	1 253	1 152	999	892	816	514	266
Tømrersvende <i>carpenters</i>	1 852	1 254	1 145	1 046	937	854	431	217
Murersvende <i>bricklayers</i>	2 009	1 271	1 199	1 118	986	896	472	251
Bygningsnedkersvende <i>joiners</i>	1 548	1 166	1 072	1 001	889	797	404	200
Blikkenslagersvende <i>plumbers</i>	871	1 040	970	911	823	747	394	195
Elektrikere <i>electricians</i>	2 226	1 081	996	918	820	739	372	177
Malersvende <i>painters</i>	2 444	1 047	971	902	818	744	386	206
Møbelsnedkersvende <i>cabinet-makers</i>	723	980	913	840	755	685	360	172
Smede og maskinarbejdere <i>smiths and mechanics</i>	17 235	1 000	936	871	787	721	385	183
Formere <i>moulders</i>	277	1 029	976	899	806	743	410	195
Typografer <i>typographers</i>	3 477	1 099	1 023	945	867	788	371	181
Andre faglærte <i>other skilled workers</i>	5 291
Samtlige faglærte mænd <i>total</i>	39 811	1 046	970	901	813	739	383	186
Indekstal, 1938 = 100	•	562	522	484	437	397	206	100
Mænd, ufaglærte unskilled male workers								
Bryggeriarbejdere m. fl. <i>brewery workers</i>	3 708	792	736	700	640	553	289	155
Slagteriarbejdere <i>slaughter-house workers</i>	357	833	772	725	663	594	300	162
Trykkeriarbejdere <i>printing workers</i>	956	966	900	831	760	685	298	137
Tekstilarbejdere <i>textile workers</i>	777	809	754	709	645	582	304	150
Farve- og lakfabrikarbejdere <i>paint- a. enamele indust. workers</i>	687	848	802	747	689	621	316	...
Jord- og betonarbejdere <i>pitch diggers</i>	7 313	1 024	938	876	776	692	381	184
Murarbejdsmænd <i>hodmen</i>	1 547	1 123	1 051	980	861	775	416	198
Arbejdere i jern- og metalindustrien <i>metal industry</i>	15 977	828	772	715	643	591	308	148
Chauffører <i>drivers</i>	5 222	705	667	633	579	505
Lager- og pakhusharbejdere <i>ware-house workers</i>	3 039	728	678	636	581	511	270	132
Havnearbejdere <i>dock-workers</i>	2 235	834	776	713	654	586	346	179
Vinduespolerere <i>window-cleaners</i>	135	869	816	749	638	563	264	130
Andre ufaglærte <i>other unskilled workers</i>	9 801
Samtlige ufaglærte mænd <i>total</i>	51 754	841	778	727	656	587	312	154
Indekstal, 1938 = 100	•	546	505	472	426	381	203	100
Kvinder female workers								
Bryggeriarbejdere m. fl. <i>brewery workers</i>	1 680	708	645	609	555	475	209	115
Chokoladearbejdere <i>chocolate industry</i>	797	603	547	489	441	370	184	79
Cigararbejdere, faglærte <i>cigar makers (skilled)</i>	188	724	672	630	580	529	290	137
» ufaglærte <i>cigar makers (unskilled)</i>	990	654	593	552	488	438	254	123
Tekstilarbejdere <i>textile workers</i>	2 186	612	553	501	451	402	214	101
Syersker <i>seamstresses</i>	1 769	654	587	528	466	409	234	84
Skotøjsarbejdere <i>footwear industry</i>	818	654	590	541	488	439	234	98
Arbejdere i jern- og metalindustrien <i>metal industry</i>	6 293	640	586	530	473	436	220	96
Papirvarearbejdere <i>paper goods industry</i>	669	654	570	517	469	363	203	94
Vaskeriarbejdere <i>laundry workers</i>	1 003	601	551	497	448	401	204	79
Rengøringsarbejdere <i>charwomen</i>	3 263	554	489	437	383	325	183	86
Andre kvinder <i>other female workers</i>	6 872
Samtlige kvinder <i>total</i>	26 528	634	575	521	468	418	218	97
Indekstal, 1938 = 100	•	654	593	537	482	431	225	100
Samtlige arbejdere <i>all workers</i>	118 093	872	803	744	669	603	312	151
Indekstal, 1938 = 100	•	577	532	493	443	399	207	100

¹ Tallene er inkl. akkordfortjeneste; men ekskl. tillæg for overarbejde, holdskifte m. m. samt feriegodtgørelse.

ANM. 1. Tabellen er udarbejdet på grundlag af Dansk Arbejdsgiverforenings lønstatistiske materiale og omfatter således kun en del af de københavnske arbejdere, hovedsagelig arbejdere beskæftigede ved fremstillingsvirksomhed samt bygge- og anlægsvirksomhed. Tabellen er ekskl. arbejdslederne.

TABEL 182. **Månedslønnen¹ for funktionærer i hovedstaden i november 1965.***Monthly wages for employees in the capital, November 1965.*

	Antal number	Nedre kvartil lower quartile	Median	Øvre kvartil upper quartile		Antal number	Nedre kvartil lower quartile	Median	Øvre kvartil upper quartile
Mænd males		kr.	kr.	kr.	Mænd (fortsat) males		kr.	kr.	kr.
Afdelingschef.....	321	2 912	3 738	4 637	Overingeniør.....	164	5 110	6 317	7 546
Afdelingsingeniør....	304	4 069	5 040	5 860	Overmontør.....	180	2 520	2 755	3 008
Afdelingsleder.....	442	2 331	2 757	3 320	Overværkfører, over-				
Arbejdsstudiemand..	167	2 360	2 550	2 835	mester.....	160	2 808	3 276	3 911
Arkitekt.....	56	3 198	4 036	4 940	Planlægningschef....	54	2 825	3 635	4 081
Arkivar, bibliotekar..	86	1 560	1 752	2 200	Programør—EDB...	81	2 000	2 400	2 945
Bogholder.....	375	2 194	2 545	3 000	Prokurist.....	286	3 488	4 137	5 416
Butikslærling.....	145	392	510	553	Regnskabschef.....	123	3 350	4 041	4 885
Dekorator.....	50	1 710	2 000	2 300	Reklamechef.....	62	2 976	3 660	4 488
Direktionssekretær...	51	3 062	3 335	4 080	Repræsentant, akkvisi-				
Direktør (ikke adm.).	251	5 083	6 668	8 458	tør.....	2 022	2 221	2 672	3 354
Disponent.....	168	2 485	2 985	3 775	Salgsschef.....	373	3 437	4 096	5 178
Driftsingeniør.....	112	3 683	4 281	5 275	Sekretær.....	101	2 420	2 680	3 102
Driftsleder.....	251	3 192	3 791	4 610	Tegner.....	476	2 090	2 283	2 559
Ekspedient.....	448	1 570	1 740	1 910	Teknisk assistent....	775	2 113	2 345	2 600
Engroshandelslærling.	231	445	495	572	Underdirektør, vice-				
Faktor.....	182	3 167	3 644	3 904	direktør.....	185	5 250	6 754	9 498
Formand.....	896	2 312	2 569	2 831	Underværkfører,				
Forretningsbestyrer..	198	2 250	2 698	3 480	undermester.....	954	2 454	2 650	2 857
Forvalter.....	890	2 086	2 350	2 679	Værkfører, -mester...	1 754	2 500	2 762	3 100
Fuldmægtig.....	774	2 757	3 050	3 450	Værkførerassistent..	93	2 023	2 232	2 409
Førstemand.....	147	1 973	2 127	2 350					
Garanti-, kontrol- og					Kvinder females				
provemester.....	200	2 410	2 616	2 906	Afdelingsleder.....	69	1 951	2 139	2 400
Hulkortoperatør.....	147	1 760	2 001	2 425	Bogholder.....	261	1 745	1 910	2 165
Indkøbschef.....	127	2 755	3 381	4 233	Butikslærling.....	751	391	463	533
Ingeniør.....	2 642	2 774	3 378	4 200	Direktionssekretær...	57	2 050	2 269	2 500
Inspektør, rejseinsp..	499	2 055	2 608	3 533	Direktrice.....	161	1 593	1 735	1 920
Journalist.....	371	2 975	3 685	4 555	Ekspedient.....	790	1 185	1 300	1 525
Kalkulator.....	128	2 253	2 535	2 816	Forretningsbestyrer..	490	1 605	1 727	1 870
Kasserer.....	84	2 210	2 449	3 160	Fuldmægtig.....	66	2 260	2 510	2 670
Klarerer.....	97	1 730	1 915	2 150	Huller.....	205	1 298	1 460	1 633
Konduktør.....	159	2 597	2 968	3 350	Journalist.....	50	2 810	3 340	4 153
Konstruktør.....	195	2 500	2 917	3 321	Kasserer.....	245	1 665	1 864	2 060
Konsulent.....	207	2 404	2 750	3 488	Kontorassistent.....	5 278	1 360	1 527	1 725
Kontorassistent.....	3 563	1 730	1 953	2 216	Kontorlærling, -elev..	1 280	470	545	620
Kontorchef.....	264	3 433	4 139	4 900	Korrespondent.....	422	1 653	1 853	2 060
Kontorlærling, -elev..	576	500	557	650	Laboratorieassistent..	190	1 272	1 432	1 607
Korrekturlæser.....	71	1 625	2 005	2 202	Laboratorietekniker,				
Korrespondent.....	53	2 100	2 330	2 560	laborant.....	80	1 435	1 660	1 927
Laboratorieassistent..	155	1 760	2 012	2 223	Lagerekspedient....	220	1 435	1 650	1 740
Laboratorieførstander,					Marketenderibestyrer	111	1 295	1 550	1 833
-chef.....	74	3 500	4 966	5 751	Maskinskriver.....	124	1 350	1 463	1 650
Laboratorietekniker,					Overassistent.....	282	1 900	2 072	2 250
laborant.....	207	1 970	2 275	3 010	Prokurist.....	39	2 300	3 148	3 813
Lagerekspedient....	1 180	1 660	1 796	1 950	Sekretær.....	399	1 750	2 000	2 305
Lønningschef, kalku-					Stenograf.....	66	1 508	1 710	1 940
lationschef.....	68	2 609	2 943	3 506	Tegner.....	229	1 405	1 602	1 868
Maskinmester.....	231	2 540	2 902	3 509	Teknisk assistent....	93	1 450	1 594	1 750
Mester i øvrigt.....	198	2 377	2 812	3 540	Telefonpasser.....	358	1 340	1 505	1 729
Overassistent.....	867	2 220	2 511	2 823					

¹ D. v. s. månedslønnen i november måned 1965 tillagt en tolvtedel af udbetalt tantieme, gratiale m. v.

ANM. 1. Tabellen er et uddrag af Dansk Arbejdsgiverforenings funktionærlønstatistik, der for hovedstadens vedkommende omfatter ca. 46 000 funktionærer eller ca. 75 pct. af samtlige hos arbejdsgiverforeningens medlemmer i hovedstaden beskæftigede funktionærer. Jfr. i øvrigt særnummer af Arbejdsgiveren maj 1966.

ANM. 2. **Medianen** defineres som den månedsløn, halvdelen af gruppens funktionærer ligger henholdsvis over eller under, medens „**nedre kvartil**“ er den løn, den lavestlønnede fjerdedel af gruppen ligger under. „**Øvre kvartil**“ er på tilsvarende måde den løn, den højestlønnede fjerdedel af gruppen ligger over. Med kvartilerne har man altså fået et mål for lønspreddingen, idet halvdelen af gruppen vil have lønninger, der er beliggende mellem nedre og øvre kvartil.

X. Finansielle forhold. *Public finance.*

TABEL 183.

Kommunernes løbende indtægter og udgifter.

Current revenue and expenditure of the municipalities.

	København		Frederiksberg		Gentofte	
	1964-65	1963-64	1964-65	1963-64	1964-65	1963-64
Løbende indtægter current revenue						
Skatter og afgifter <i>taxes and duties</i>	632 913	608 922	103 378	99 593	96 782	93 458
Hovedstadsudligningen ¹ <i>equalization</i>	24 328	24 976	÷ 8 150	÷ 8 150	÷ 16826	÷ 16 826
Tilsvaret til København som centralkommune ² <i>fixed income tax in municipality of occupation</i>	15 021	15 021	—	—	÷ 780	÷ 780
Bidrag til Københavns amtsfond ³ <i>grants to county funds</i> ...	•	•	•	•	÷ 6821	÷ 6 593
Gasværkerne <i>gas works</i>	107	÷ 961	÷ 454	÷ 199	—	—
Elektricitetsværkerne <i>power plants</i>	57 791	31 103	8 312	6 462	—	—
Varmeværkerne <i>central heating plants</i>	14 571	14 944	—	—	—	—
Vandforsyning ⁴ <i>water works</i>	10 462	10 316	469	951	73	÷ 239
Torve- og slagtehallen, fiske- og grønttorv <i>markets and slaughter-houses</i>	÷ 391	÷ 187	—	—	—	—
Sporveje, trolleylinier m. m. <i>tramways</i>	÷ 45 597	÷ 40 682	÷ 6 407	÷ 5 187 ⁵	÷ 1 496	÷ 1 835
Begravelsesvæsenet <i>burial authorities</i>	÷ 5 474	÷ 5 599 ⁷	—	—	÷ 313	÷ 245
Jorder og faste ejendomme <i>real estate</i>	1 719	÷ 709	÷ 1 067	÷ 1 034	÷ 640	÷ 440
Håndværksafdelingen <i>maintenance of buildings</i>	822	724	—	—	—	—
Folkekøkkenerne <i>civic restaurants</i>	÷ 1 461	÷ 1 343	÷ 9	—	—	—
Renteindtægt <i>interest</i>						
af komm. ejend. og anlæg <i>of municip. real estate and plants</i>	72 782	69 206	6 831	6 796	4 626	4 743
af kapitaler, kassebeholdninger m. m. <i>of capital, etc.</i>	17 222	11 771	3 866	3 690	8 391	7 097
I alt løbende indtægter <i>total current revenue</i>	794 815	737 502	106 769	102 922	82 996	78 340
Løbende udgifter current expenditure						
Centraladministrationen ⁸ <i>administration</i>	110 479	100 349	17 850	15 727	12 397	11 005
Invalide- og folkepension, sygeforsikring m. m. ⁹ <i>social insurance</i>	104 809	94 397	17 262	15 796	13 631	12 689
Offentl. forsorg, børne- og ungdomsforsorg, m. m. ⁹ <i>public assistance</i>	45 226	50 123	3 070	3 013	2 793	2 801
Arbejdsanvisning og arbejdsløshedsforsikring m. m. ⁹ <i>placement and unemployment insurance</i>	3 101	3 330	468	510	351	570
Huslejetilskud <i>rent subsidies</i>	5 161	4 987	1 211	1 229	1 307	1 430
Udgifter i h. t. andre sociale love ⁹⁻¹⁰ <i>other social laws</i>	10 958	9 420	1 502	1 447	1 064	888
Hospitals- og sindssygevæsenet <i>hospitals and insane asylums</i> ..	145 241	126 679	17 709	14 991	—	—
Sundhedsvæsenet <i>health service</i>	4 678	4 271	901	805	377	341
Skolevæsenet ¹¹ <i>schools</i>	104 859	95 230	16 549	17 803	15 408	15 105
Biblioteker og museer <i>libraries and museums</i>	9 304	9 179	2 172	1 896	2 091	1 965
Offentlig belysning <i>public lighting</i>	5 475	6 065	1 090	1 030	2 087	2 057
» renholdelse og vanding <i>public cleaning</i>	4 074	3 930	4 488	4 075	5 343	5 854
Vej- og kloakvæsen, offentlige anlæg ¹² <i>road and sewer service</i>	30 055	25 487	4 518	3 861	8 076	8 990
Forbrændingsanstalter <i>incinerators</i>	—	—	390	÷ 283	625	659
Brandvæsenet <i>fire-service</i>	23 626	22 347	4 081	3 744	1 840	2 030
Offentlige toiletter og badeanstalter <i>lavatories and baths</i> ...	4 030	3 405	718	1 306	359	366
Renter og omkostninger af gæld <i>interest of debts</i>	91 916	86 468	2 841	3 082	3 489	3 394
Pensioner m. m. der ikke er henført til andre konti	804	815	98	96	325	286
Andre udgifter <i>other expenses</i>	11 182	11 817	1 956	1 816	3 065	1 646
Driftsoverskud og henlæggelser <i>surplus and appropriation</i> ...	79 837 ¹³	79 203	7 895 ¹⁴	10 978	8 368 ¹⁵	6 264
I alt løbende udgifter <i>total current expenditure</i>	794 815	737 502	106 769	102 922	82 996	78 340

¹ I h. t. lov nr. 65 af 9/8 1959 om fiksering af det iflg. lov nr. 84 af 31/8 1937, som ændret ved lov nr. 53 af 19/8 1956, beregnede udligningstilsvaret til Københavns kommune fra Frederiksberg og Gentofte kommuner. Denne fiksering er senest ved lov nr. 80 af 24/8 1965 forlænget til også at gælde for årene 1966/67-1968/69, jfr. anm. 2 til tabel 192, s. 150. ² I h. t. § 1 i lov nr. 65 af 9/8 1959, jfr. lov nr. 80 af 24/8 1965 om erhvervsskattens aflysning i visse kommuner m. v. ³ I h. t. lov nr. 33 af 18/2 1961, hvorefter halvdelen af det amtskommunale skattebehov — efter fradrag af den fikserede ejendomsskyld — skal pålignes de kommuner, hvori der svares ejendomsskat til amtskommunen. ⁴ D. v. s. vandafgifter og betaling for vandforbrug efter måler med fradrag af vandværkets driftsudgifter. ⁵ Beløbet angiver Frederiksberg kommunes tilskud til dækning af det samlede bruttouderskud på Københavns sporveje, beregnet efter regler, der er fastsat i en særlig overenskomst. ⁶ D. v. s. Gentofte kommunes udgifter til dækning af en del af NESA's underskud på selskabets trafiklinier. ⁷ Bispebjerg krematoriums overskud i 1964/65 kr. 16 631 og underskud i 1965/66 kr. 103 657 er overført til foretursregnskabet. ⁸ Inkl. administrationsudgifter vedrørende forsørgelsesvæsenet og den tekniske forvaltning (i København stadsingeniørens direktorat). ⁹ Disse beløb afviger fra de i tabel 163 anførte tal; jfr. anm. 1. til tabel 163, s. 129. ¹⁰ D. v. s. lovene om husmoderafsløsing, mælkehjælp, hjemmesygepleje, revalidering samt enkepension. ¹¹ Herunder skolesundhedspleje, skoletandpleje og skolebespisning. ¹² Klosetafgiften er fradraget. ¹³ Heraf henlæggelse til udvidelseskonto 29 743 000 kr., henlæggelse til vandforsyningens nyanlæg 4 400 000 kr., henlæggelse til hospitalsvæsenets nyanlæg m. v. 10 000 000 kr. og henlæggelse til finansiering af kommunens anlægsvirksomhed 32 743 000 kr. ¹⁴ Heraf hensættelse til saneringsformål 1 500 000 kr., hensættelse til hospitalets udvidelse 1 500 000 kr. og hensættelse til oprettelse af plejehjemspladser 300 000 kr. ¹⁵ Heraf henlagt til opførelse af svømme- og idrætshallen 1 500 000 kr., henlagt til byplanfonden 1 000 000 kr., ekstraordinær afskrivning på vandindvindingsanlæg 1 500 000 kr. og anden ekstraordinær afskrivning 1 000 000 kr.

ANM. Ved regnskabsopstillingen er i tabellen fulgt principperne i den købstadkommunale kontoplan, som bl. a. omegnskommunerne anvender, jfr. tabel 282 s. 244 f. På grund af kommunernes forskellige regler for bl. a. afskrivning, forrentning og pensionsudgifternes afholdelse må en sammenligning mellem kommunerne foretages med forsigtighed; dette gælder især for udgifterne til centraladministration og andre konti, for hvilke udgifternes afholdelse ikke er nærmere fastsat i speciallove.

TABEL 184.

Kommunernes status. *Municipal balance sheet.*

A. København.

	31/3 1965	31/3 1964	31/3 1963	31/3 1950
	1000 kr.	1000 kr.	1000 kr.	1000 kr.
Aktiver assets				
A. Ejendomme, der tjener alm. kommunale formål <i>real estate serving general municipal purposes</i>				
Rådhus med annekser <i>town hall</i>	6 007	5 947	5 650	7 217
Skoler <i>schools</i>	114 567	109 812	108 779	61 210
Hospitaler <i>hospitals</i>	174 829	164 180	140 017	50 221
Forsørgelsesvæsenets ejendomme <i>real estate belonging to public assistance serv.</i>	111 388	109 776	109 415	83 952
Brandstationer <i>fire-stations</i>	7 641	7 622	7 585	6 130
Begravelsesvæsenets ejendomme <i>burial service</i>	6 596	6 358	6 266	4 620
Vej- og kloakvæsenets ejendomme <i>road- and sewer service</i>	9 847	9 727	9 450	5 197
Vandvæsenets ejendomme <i>water works</i>	157 014	150 663	131 889	62 533
Andre ejendomme <i>other real estate</i>	7 613	7 722	6 646	3 317
I alt total... ..	595 642	571 807	525 697	284 397
B. Ejendomme, der har alm. økonomisk betydn. <i>real est. of econ. importance.</i>				
Husejendomme <i>dwelling houses</i>	268 391 ¹	257 279	250 581	171 705
Ubebyggede arealer <i>sites</i>	÷ 62 938 ²	÷ 47 227	÷ 50 938	17 249
I alt total... ..	205 453	210 052	199 643	188 954
C. Kommunens driftsvirksomheder <i>public utilities</i>				
Gasværker <i>gas works</i>	47 852	23 581	17 561	24 187
Elektricitetsværker <i>power plants</i>	361 804	330 950	309 152	68 054
Varmeværker <i>central heating plants</i>	62 650	58 734	52 738	9 996
Sporvejene <i>tramways</i>	92 143	67 659	56 573	27 424
Torve- og slagtehaler <i>markets and slaughter-houses</i>	14 630	14 779	15 179	20 185
Andre driftsvirksomheder ³ <i>other public utilities</i>	3 528	3 480	3 352	2 480
I alt total... ..	582 607	499 183	454 555	152 326
D. Ejendomme under sanering <i>real estate under reconstruction</i>	3 179	1 010	1 009	24 432
E. Ejendomme erhvervet til byfornyelsesformål <i>real estate acquired for renewal purposes of the town</i>	22 774	4 577	2 758	—
Gader, veje, bro- og kloakanlæg <i>streets, roads, bridges and sewers</i>	65 029	60 194	55 284	30 096
Tilgodeh. for forskudsv. afholdte udgift. <i>debts owing for advances on expenditure</i>	27 602	30 006	29 696	27 855
Obligationer og aktier <i>bonds and shares</i>	127 265	136 788	106 167	56 264
Institutionernes varebeholdninger <i>stock in trade of institutions</i>	67 633	69 968	71 025	49 329
Indtægtsrestancer <i>income in arrears</i>	627 540	612 271	524 823	231 605
Kasse- og bankbeholdninger ved institutionerne og ved hovedkassen <i>cash in hand and banking accounts</i>	185 571	160 984	125 122	39 530
Andre aktiver <i>other assets</i>	661 482	587 042	543 222	101 048
Uafskrevne kurstab og omkostninger ved lån <i>loss on securities</i>	103 787 ⁴	107 898	104 913	18 629
Andre uegentlige aktiver <i>other figurative assets</i>	2 052	2 252	1 898	12 718
Aktiver i alt <i>assets, total</i>	3 277 616	3 054 032	2 745 812	1 217 183
Passiver liabilities				
Stadens almindelige lån <i>loans</i>				
A. Indenlandske lån <i>domestic loans</i>	553 304	641 966	734 892	369 302
B. Udenlandske lån ⁵ <i>foreign loans</i>	485 274 ⁶	360 284	165 931	208 186
I alt total... ..	1 038 578	1 002 250	900 823	577 488
Prioritetsgæld m. m. <i>mortgage debts</i>	291 571	288 743	276 150	132 335
Udgiftsrestancer <i>expenditure in arrears</i>	—	—	—	22 766
Anden gæld <i>other debts</i>	1 013 158 ⁷	941 412	832 935	201 185
Deposita og fonds <i>deposits and funds</i>	116 954	97 046	76 654	23 395
Kommunens selvforsikringer <i>insurances</i>	23 128	15 719	13 828	4 794
Pensionskontoen <i>pensions fund</i>	174 206	165 969	158 125	83 573
Kommunens egenkapital <i>municipal capital</i> :				
Kapitaler vedrørende særlige formål <i>capital for special purposes</i>	6 709	6 660	6 622	4 762
Kommunens udvidelseskonto <i>expansion account</i>	254 372	224 628	205 791	69 792
Stadens almindelige formue <i>general fortune</i>	234 211	185 918	155 498	78 179
Konto for driftsregnskabet <i>working account</i>	124 729	125 687	119 386	18 914
Egenkapital i alt total... ..	620 021	542 893	487 297	171 647
Passiver i alt <i>liabilities, total</i>	3 277 616	3 054 032	2 745 812	1 217 183

¹ Heraf Hans Nansens Gård 2 730 000 kr. ² Herunder udligningskonto vedrørende værdistigningen på arealer og landejendomme m. m. ÷ 125 951 000 kr. ³ Kørselsafd., håndværksafd. og folkekøkkenerne. ⁴ Heraf 30 419 000 kr. i valutakurstab vedrørende stadens dollarlån af 1927 og 1928. ⁵ Beregnet efter kursen ved lånets optagelse (den bogførte værdi). ⁶ Kursværdien pr. 31/3 1965 var 511 397 000 kr. ⁷ Herunder er bl. a. opført: institutionernes kreditorer og versurer 651 369 000 kr., inkassationer for fremmede kasser 352 632 000 kr. og gæld til Frederiksberg vedr. sporvejene 9 146 000 kr.

ANM. I kommunens officielle regnskab er institutionernes beholdninger, restancer og ressourcer opført med et nettobeløb på aktivsiden, pr. 31/3 1965 med 589 138 000 kr. I nærværende tabel er derimod beløbet delt med et bruttobeløb (dog bortset fra aktiver tilhørende legater og fonds og aktiver for fremmed regning) på aktivsiden pr. 31/3 1965 på 1 240 507 000 kr. og et beløb på passivside (under anden gæld) på 651 369 000 kr. (fortsættes)

TABEL 184 (fortsat).

Kommunernes status. *Municipal balance sheet.*

B. og C. Frederiksberg og Gentofte.

		31/3 1965	31/3 1964	31/3 1963	31/3 1950
B. Frederiksberg					
Aktiver <i>assets</i>					
Grunde, anlæg og inventar <i>real estate, sites, plants, etc.</i>		132 573	124 691	121 605	67 402
{ ubebyggede grunde <i>sites</i>		18 595	13 432	14 819	5 253
{ beboelsejendomme <i>dwelling houses</i>		12 280	12 012	8 792	5 890
{ vandværket <i>water work</i>		2 560	2 676	2 744	1 727
{ elektricitetsværket <i>power plant</i>		23 072 ¹	23 165 ⁴	23 400 ⁴	12 651
{ gasværket <i>gas work</i>		1 556	2 279	2 717	5 736
{ den alm. administration <i>administration</i>		10 011	10 476	10 000	1 044
{ heraf { forsørgelsesvæsenet <i>public assistance service</i>		12 724	13 171	13 697	4 576
{ hospitalsvæsenet <i>hospitals</i>		17 824	13 496	11 780	7 268
{ sundhedsvæsenet <i>health service</i>		6	10	19	94
{ skolevæsenet <i>schools</i>		19 831	19 848	20 077	7 696
{ rets- og politivæsenet <i>justice and police service</i>		158	158	158	567
{ brandvæsenet <i>fire-service</i>		851	975	766	669
{ vej- og kloakvæsenet <i>road and sewer service</i>		7 558	7 552	6 142	9 651
{ forskellige anlæg <i>various plants</i>		5 547	5 441	5 594	4 580
Aktier og obligationer <i>shares and bonds</i>		11 065	12 987	13 506	9 771
Tilgodehavende for anlæg <i>debts owing for plants</i>		267	288	309	395
Varebeholdninger <i>stock in trade</i>		2 929	5 189	5 032	5 447
Indtægtsrestancer <i>income in arrears</i>		121 590	122 406	105 927	7 990
Konto for anlæg under udførelse m. v. <i>account for construction</i>		5 822	13 726	13 122	16 204
Diverse debitorer <i>debtors</i>		39 826	32 129	31 130	27 538
Beholdninger i banker, kassebeholdning <i>cash balance</i>		5 230	6 936	6 139	9 906
I alt aktiver <i>assets, total</i>					
		319 302	318 352	296 770	144 743
Passiver <i>liabilities</i>					
Faste lån <i>loans</i>		21 363	24 973	28 343	41 768
Prioritetsgæld <i>mortgage debts</i>		32 777	32 359	32 263	7 711
Deponerede kontante kapitaler <i>capitals deposited in cash</i>		2 590	2 489	2 429	1 593
Diverse kreditorer <i>creditors</i>		101 498	104 702	93 990	15 337
Kommunens pensionsfond <i>pensions fund</i>		56 363	53 861	51 527	33 199
Udgiftsrestancer <i>arrears of expenditure</i>		4 208	3 733	2 998	1 710
Kommunens egenkapital <i>municipal capital</i>		100 503	96 235	85 220	43 425
{ kommunens almindelige formue <i>general fortune</i>		38 984	35 314	35 277	28 519
{ heraf { kommunens reserver <i>reserves</i>		16 500	17 497	14 497	3 989
{ overført til næste års regnskab <i>carried forward to next year's account</i>		45 019	43 424	35 446	10 917
I alt passiver <i>liabilities, total</i>					
		319 302	318 352	296 770	144 743
C. Gentofte					
Aktiver <i>assets</i>					
Faste ejendomme og grunde <i>real estate and sites</i>		75 380	77 585	78 416	43 180
{ rådhuset <i>town hall</i>		1 832	1 899	1 966	3 324
{ udlejningsejendomme <i>dwelling houses</i>		1 395	1 404	1 240	1 050
{ socialdirektoratet <i>public assistance service</i>		7 717	7 820	7 932	4 539
{ heraf { brandstation <i>fire station</i>		479	548	512	752
{ skoler, biblioteker m. m. <i>schools, libraries etc.</i>		18 327	18 923	19 108	14 256
{ vandforsynings- og renovationsvæsen <i>water works etc.</i>		31 470	33 105	34 818	7 746
{ sportsanlæg og parkanlæg <i>sports-grounds and parks</i>		4 107	4 427	3 970	3 482
{ andre arealer, anlæg m. m. <i>other areas</i>		10 053	9 459	8 870	8 031
Vej- og kloakanlæg <i>roads and sewers</i>		6 089	5 001	4 436	9 897
Varebeholdninger <i>stock in trade</i>		1 113	1 065	1 199	984
Pantebreve <i>bonds</i>		4 801	2 803	2 682	2 009
Aktier <i>shares</i>		33 984	31 080	31 080	9 360
Beholdninger i banker, kassebeholdning <i>cash balance</i>		38 715	32 224	23 426	23 832
Pensionsfondens aktiver <i>assets of pensions fund</i>		3 503	3 614	3 687	3 270
Indtægtsrestancer <i>income in arrears</i>		12 190	13 488	9 006	13 348
Andre aktiver <i>other assets</i>		28 591	26 365	22 974	9 002
I alt aktiver <i>assets, total</i>					
		204 366	193 225	176 906	114 882
Passiver <i>liabilities</i>					
Faste lån <i>loans</i>		12 143	13 582	15 285	42 360
Prioritetsgæld <i>mortgage debts</i>		2 962	2 982	2 414	1 322
Legater <i>legacies</i>		14 113	12 294	11 011	2 924
Pensionsfondens pensionsfund		52 676	51 394	50 106	4 769
Mellemregning med statskassen m. m. <i>Nat. Gov. current account, etc.</i>		+ 1 329	942	+ 516	+ 520
Kreditorer <i>creditors</i>		24 326	23 090	21 029	7 797
Kommunens egenkapital <i>municipal capital</i>		99 475	88 941	77 577	56 230
{ kapitaler vedrørende særlige formål (henlæggelser m. m.) <i>capital for special purpos.</i>		74 034	69 711	63 635	42 335
{ heraf { kommunens almindelige formue <i>general fortune</i>		22 068	16 426	10 923	9 403
{ overførte driftsoverskud <i>surplus</i>		3 353	2 804	3 019	4 492
I alt passiver <i>liabilities, total</i>					
		204 366	193 225	176 906	114 882

¹ Heraf kommunens andel i udgifterne ved opførelse af „Isefjordværket“ 7,3 mill. kr.

TABEL 185.

Kommunernes lån 1955-1965. *Municipal loans.*

Restgæld pr. 31. marts balance	København		Frederiksberg		Gentofte	
	Obligations- lån <i>loans with bonds</i>	Samtlige lån ¹ <i>total loans</i>	Obligations- lån <i>loans with bonds</i>	Samtlige lån ¹ <i>total loans</i>	Obligations- lån <i>loans with bonds</i>	Samtlige lån ¹ <i>total loans</i>
	1000 kr.	1000 kr.	1000 kr.	1000 kr.	1000 kr.	1000 kr.
1955	756 508	1 217 738	51 459	78 480	26 490	29 072
1956	672 904	1 163 497	47 233	74 820	23 400	26 172
1957	682 801	1 214 754	43 591	70 929	20 567	23 570
1958	708 823	1 247 947	40 338	67 357	17 868	21 017
1959	628 569	1 140 420	41 822	70 127	15 178	18 240
1960	549 648	1 080 325	38 452	68 241	12 456	15 505
1961	516 254	1 053 257	35 082	65 613	9 920	12 217
1962	495 639	1 086 823	31 713	62 518	7 577	9 949
1963	462 429	1 176 973	28 343	60 606	15 284	17 698
1964	619 181	1 291 023	24 973	57 332	13 582	16 564
1965	664 871	1 399 065	21 363	54 140	12 143	15 105

¹ D.v.s. obligationslån, prioritetsgæld, gældsrevslån m.m., jfr. noterne til tabel 186.

TABEL 186.

Kommunernes obligationslån. *Municipal loans with bonds.*

København pr. 31/3 1965 Lånet af loan of	Lånets oprinde- lige størrelse <i>original amount of loan</i>	Nominel rente <i>nominal interest</i>	Effektiv rente <i>actual interest</i>	Amortisa- tionstid <i>time of amortizat.</i>	Sidste amort. termin <i>last term of amortizat.</i>	Lånet kan konverte- res ¹ year of <i>conversion</i>	Den af kommun- nen opnå- ede kurs ² <i>subscription exchange</i>	Restbeløb ³ 31/3 1965 <i>balance</i>
		°	°/o	år years	år year	år year	°/o	kr.
1908 dobbeltmønt.	Kr. 39 952 000	4	4.48 ⁴	60	1968	1918	91,50	6 276 096
1910 »	» 39 952 000	4	4.21 ⁴	60	1970	1920	96,13	7 732 528
1911 »	» 19 976 000	4	4.23 ⁴	60	1971	1921	95,75	4 567 240
1930 udenlandsk	Sv. kr. 30 000 000	4 ^{1/2}	4.98 ⁴	40	1970	1941	93,86	8 409 000
1938 »	Fl. 8 000 000	4	4.30 ⁴	30	1968	1943	96,50	2 524 500 ⁵
1944 indenlandsk	Kr. 35 000 000	4	4,14	30	1974	—	98,50	11 660 000
1948 »	» 45 000 000	4	4,14	30	1978	—	98,50	21 000 000
1949 »	» 30 000 000	4 ^{1/2}	4,83	20	1969	—	97,50	7 500 000
1950 »	» 50 000 000	4 ^{1/4}	4,64	25	1975	—	96,50	22 000 000
1955 »	» 30 000 000	5	6,88	29 ^{1/2}	1984	—	84,00	20 000 000
1956 »	» 20 000 000	5	6,98	30	1986	—	83,25	13 997 000
1956 »	» 50 000 000	6 ^{1/2}	6,90	15	1971	—	97,75	19 998 000
1956 »	» 30 000 000	6 ^{1/2}	6,81	15	1971	—	98,25	14 000 000
1957 »	» 15 000 000	5	7,05	30	1987	—	82,75	11 000 000
1957 »	» 35 000 000	6 ^{1/2}	6,85	15	1972	—	98,00	16 336 000
1957 »	» 40 000 000	6 ^{1/2}	6,85	10	1967	—	98,50	12 000 000
1958 »	» 30 000 000	5	6,81	30	1988	—	84,50	23 000 000
1958 »	» 30 000 000	6 ^{1/2}	6,66	15	1973	—	99,25	16 000 000
1961 udenlandsk	Fl. 30 000 000	5	5,51	15 ⁶	1981	1971	94,875	57 138 000 ⁷
1962 indenlandsk	Kr. 40 000 000	7	7,47	3	1965 ⁸	—	98,75	40 000 000
1963 udenlandsk	\$ 15 000 000	5 ^{3/8}	6,08 ⁴	10 ⁹	1978	—	94,70	103 490 625 ¹⁰
1963 »	S.frc. 60 000 000	5	5,45 ⁴	15 ¹¹	1983	—	96,00	95 952 000 ¹²
1964 »	D.M. 75 000 000	5 ^{3/4}	5,95 ⁴	15 ¹³	1984	—	97,50	130 290 000 ¹⁴
I alt total...	•	•	•	•	•	•	•	664 870 989 ¹⁵

¹ — angiver, at lånet ikke kan konverteres. ² Denne kurs afviger i adskillige tilfælde fra den tegningskurs, som lånet af det pågældende pengeinstitutt er blevet udbudt til. ³ De udenlandske låns restbeløb er beregnet efter kursen ved lånets optagelse (den bogførte værdi). ⁴ Lånene kan amortiseres ved udtrækning til pari eller ved økøb. ⁵ Fl. 1 683 000. ⁶ Udtrækkes 1. gang pr. 15/11 1967. ⁷ Fl. 30 000 000. ⁸ Hele lånet tilbagebetales 12/11 1965 til parikurs. ⁹ Udtrækkes 1. gang 15/11 1969. ¹⁰ \$ 15 000 000. ¹¹ Udtrækkes 1. gang 15/11 1969. ¹² Schw. frs. 60 000 000. ¹³ Udtrækkes 1. gang 12/12 1970. ¹⁴ D.M. 75 000 000. ¹⁵ Hertil kommer lån, for hvilke obligationer ikke er i omløb: Et 5^{1/2}% lån hos First National City Bank og Morgan Trust Company of New York på \$ 10 000 000 bogført til kr. 68 893 750. Forskellige gældsrevslån kr. 373 700 000 og prioriteter kr. 291 600 000, således at det samlede beløb for kommunens lån og prioritetsgæld pr. 31. marts 1965 bliver kr. 1 399 064 739, det tilsvarende beløb for 1964 var kr. 1 291 022 811.

ANM. Som anført i note 3 er de udenlandske låns restbeløb beregnet efter kursen ved lånets optagelse (den bogførte værdi). Beregnet efter kursen pr. 31/3 1965 bliver restbeløbet af lånene 26 123 422 kr. større.

(fortsættes)

TABEL 186 (fortsat).

Kommunernes obligationslån. *Municipal loans with bonds.*

	Lånets oprindelige størrelse <i>original amount of loan</i>	Nominel rente <i>nominal interest</i>	Effektiv rente <i>actual interest</i>	Amortisationstid <i>time of amortization</i>	Sidste amortisationstermin <i>last term of amortization</i>	Den af kommunen opnåede kurs <i>subscription exchange</i>	Restbeløb <i>31/3 1965 balance</i>
	kr.	%	%	år <i>years</i>	år <i>year</i>	%	kr.
Frederiksberg pr. 31/3 1965							
Lånet af <i>loan of</i>							
1940 indenlandsk	1 000 000	5-4 ¹	5,50	25	1966	92	20 000
1940 »	3 000 000	5-4 ²	5,25	25	1966	94	120 000
1941 »	2 000 000	4 ^{1/2}	4,96	25	1966	96	80 000
1941 »	3 000 000	4	4,63	30	1971	93 ^{1/2}	650 000
1942 »	3 000 000	4	4,28	30	1972	97	800 000
1943 »	5 000 000	4	4,48	30	1974	95	1 500 000
1943 »	5 000 000	4	4,25	25	1968	97,25	800 000
1945 »	5 000 000	2-3 ^{1/2} ³	3,63	25	1970	97,96	1 200 000
1949 »	5 000 000	4 ^{1/4}	4,46	25	1974	98 ^{1/8}	1 800 000
1950 »	15 000 000	4 ^{1/4}	4,41	25	1975	98 ^{1/2}	6 000 000
1954 »	1 000 000	5	6,33	25	1979	89,5	600 000
1955 »	5 000 000	3 ^{1/2}	...	10	1965	...	766 660
1957 »	5 500 000	6 ^{1/2} -5 ⁴	6,85	28	1985	94,0	4 026 786
1958 »	5 000 000	5 ^{1/4}	5,84	15	1973	96,44	3 000 000
I alt total...	21 363 446 ⁵
Gentofte pr. 31/3 1965							
Lånet af <i>loan of</i>							
1935 indenlandsk	4 000 000	4 ^{1/2} -3 ^{1/2}	4,87	30	1966	91,81	66 667
1935 »	500 000	4 ^{1/4}	4,48	30	1966	97	28 726
1936 »	500 000	4 ^{1/4}	4,48	30	1966	97	56 270
1937 »	2 301 500	4	5,10	30	1967	86,90	311 967
1937 »	2 300 702	4	5,10	30	1967	86,93	312 074
1937 »	2 000 000	5-4	4,82	30	1967	93	342 143
1938 »	2 000 000	5-4	4,93	30	1968	91 ^{3/4}	395 317
1941 »	5 000 000	4 ^{1/2}	4,96	25	1966	96	200 000
1942 »	1 500 000	4	4,00	25	1967	100 ^{1/8}	180 000
1945 »	3 000 000	1 ^{1/2} -4	3,42	20	1965	99,30	150 000
1945 »	1 500 000	3 ^{1/2}	3,66	20	1965	98,385	100 000
1965 »	10 000 000	7 ^{3/4}	7,00	—	1967	100	10 000 000
I alt total...	12 143 164 ⁶

¹ Fra 11. marts 1947 4 pct.² Fra 11. juni 1947 4 pct.³ Fra 11. maj 1950 3^{1/2} pct.⁴ Fra 1/3 1968 5 pct.⁵ Hertil kommer pri-

oritetsgæld i kommunens ejendomme kr. 32 776 795, således at det samlede beløb for Frederiksberg kommunes lån og prioritetsgæld pr. 31. marts 1965 bliver kr. 54 140 241; det tilsvarende beløb for 1964 var kr. 57 331 959.

⁶ Hertil kommer Gentofte kommunes prioritets-

gæld på i alt kr. 2 961 568, således at det samlede beløb for Gentoftes lån og prioritetsgæld pr. 31. marts 1965 bliver kr. 15 104 732; det tilsvarende beløb for 1964 var kr. 16 563 914.

TABEL 187.

Københavns havnevæsens indtægter, udgifter og status.

Revenue and expenditure, assets and liabilities of Copenhagen Harbour Authority.

Driftsindtægter <i>revenue</i>	1964	1963	Aktiver ved årets udgang <i>assets at the end of the year</i>	1964	1963
	1000 kr.	1000 kr.		1000 kr.	1000 kr.
Vareafgift (toldhavn og frihavn) <i>dues of merchandise</i>	11 970	11 908	Havneindretninger <i>harbour</i>	30 733	25 142
Afgift af fartøjer <i>dues of vessels</i>	4 269	3 921	heraf broer <i>of which bridges</i>	3 255	3 159
Knippelsbros oplukning <i>opening of „Knippelsbro“</i>	30	31	Ejendomme og arealer <i>real estate and sites</i>	58 290	58 524
Lejeindtægt m. m. af ejendomme <i>rent of real estate</i>	9 046	8 375	Værksteder og materiel <i>workshops etc.</i>	8 450	8 627
Lejeindtægt af materiel m. m. <i>rent of material, etc.</i>	711	578	Påbegyndte, men ikke afsluttede arbejder <i>works under construction</i>	45 818	50 485
Renteindtægter <i>interest</i>	1 005	850	Diverse debitorer <i>various debtors</i>	14 998	6 643
Forrentning af kapital i arbejdende aktiver <i>interests of invested capital</i>	5 229	4 925	Forudbetalte udgifter <i>prepayments</i>	643	541
Forskellige indtægter <i>various revenue</i>	213	227	Kurstab m. v. <i>loss on bonds etc.</i>	649	738
I alt <i>total</i>	32 473	30 815	Frihavsaktier <i>shares</i>	4 000	4 000
			Kasse- og bankbeholdning m. m. <i>cashbalance</i>	880	1 014
			I alt <i>total</i>	164 461	155 714
			Passiver ved årets udgang <i>liabilities at the end of the year</i>		
Driftsudgifter <i>expenditure</i>			Obligationslån <i>bonds</i>	10 682	13 307
Drift af havneindretninger <i>working of harbour</i> heraf broer <i>of which bridges</i>	9 924	9 306	Kassekredit <i>cash credits</i>	10 111	9 693
Drift af ejendomme <i>working of real estate</i>	1 640	1 354	Prioritetsgæld i ejendomme <i>mortgage debts on real estate</i>	247	250
Vedligeholdelse af materiel m. m. <i>maintenance of material</i>	5 255	5 190	Diverse kreditorer <i>various creditors</i>	5 279	6 033
Renteudgifter <i>interest</i>	1 240	2 399	Forudbetalte indtægter <i>prepayments</i>	901	692
Diverse generelle udgifter <i>various expenditure</i>	2 005	2 131	Afskrivningskonti <i>depreciation</i>	12 593	10 910
Henlæggelse til pensionskassen <i>pensions</i>	4 956	4 902	Pensionskassen <i>pensions fund</i>	20 099	18 389
Overskud <i>profit</i>	1 200	1 200	Understøttelsesfond <i>relief fund</i>	417	432
I alt <i>total</i>	7 893	5 687	Værdireguleringsfond <i>regulation fund</i>	5 470	5 470
			Reservefond ¹ <i>reserve fund</i>	62 082	53 958
			Kapitalformue <i>capital fund</i>	36 580	36 580
			I alt <i>total</i>	164 461	155 714

¹ Inkl. isbrydningsfonden, kr. 745 000 i 1964 og kr. 445 000 i 1963. ² Heraf ordinære og ekstraordinære afskrivninger 4 379 000 kr., ordinær og ekstraordinær henlæggelse til forrentning af pensionskassen 2 534 000 kr., henlæggelse til isbrydningsfonden 300 000 kr. og 4 pct. forrentning af kapital i arbejdende aktiver 5 229 000 kr.

TABEL 188.

Københavns frihavn. Free port of Copenhagen.

Indtægter <i>revenue</i>	1964	1963	Aktiver ved årets udgang <i>assets at end of year</i>	1964	1963
	1000 kr.	1000 kr.		1000 kr.	1000 kr.
Fartøjsafgift <i>dues of vessels</i>	114	110	Anlægsaktiver anskaffet før ¹ / ₁ 1953 <i>assets invested before 1. Jan. 1953</i>	9 069	9 476
Renteindtægt m. m. <i>interest</i>	23	23	Anlægsaktiver anskaffet efter ¹ / ₁ 1953 <i>assets invested after 1. Jan. 1953</i>	16 077	16 205
Ombordarbejde <i>stevedoring</i>	12 250	11 093	Driftsmidler <i>working plants</i>	2 391	2 881
Pakhusarbejde m. m. <i>work in warehouse, etc.</i>	16 952	16 244	Igangværende arbejder <i>works under construction</i>	—	60
Pakhusleje <i>warehouse rent</i>	5 820	5 797	Varebeholdninger <i>stocks</i>	470	533
Udleje <i>rent</i>	3 476	3 111	Kasse- og girobeholdning <i>cashbalance</i>	169	269
Indtægter ved vejning <i>weighing</i>	246	262	Andre aktiver <i>other assets</i>	4 676	4 343
Andre indtægter <i>other revenue</i>	1 796	1 562	I alt <i>total</i>	32 852	33 767
I alt <i>total</i>	40 677	38 202			
Udgifter <i>expenditure</i>			Passiver ved årets udgang <i>liabilities at end of year</i>		
Lønninger <i>wages</i>			Aktiekapital <i>share capital</i>	4 000	4 000
Administrationspersonale m. m. <i>administration, etc.</i>	9 623	8 891	Reservefond <i>reserve fund</i>	387	375
Havnearbejdere m. m. <i>dock labourers, etc.</i>	18 714	17 852	Aktionærernes konto <i>share holders account</i>	593	593
Afskrivninger <i>depreciation</i>	846	706	Langfristet fremmed kapital <i>long-term foreign funds</i>	12 808	14 053
Renteudgift <i>interest</i>	1 353	1 396	Konto kurant <i>current account</i>	9 193	9 592
Vedligeholdelse <i>cost of maintenance</i>	3 112	3 133	Andre passiver <i>other liabilities</i>	5 871	5 154
Forsikringsudgifter, <i>insurances</i>	1 439	1 344	I alt <i>total</i>	32 852	33 767
Vand og elektricitet, <i>water and electr.</i>	535	482			
Henlæggelser <i>appropriations</i>	36	33			
Andre udgifter <i>other expenses</i>	5 019	4 365			
I alt <i>total</i>	40 677	38 202			

ANM. Ved lov nr. 141 af 31. marts 1960, jfr. koncession af 12. maj 1960, er driften af frihavnen overdraget Københavns Frihavns-Aktieselskab, hvori Københavns havnevæsen er eneaktionær. Den tidligere koncession var af 27. april 1892 og gjaldt for 80 år.

TABEL 189. Opkrævede kommunale skatter og afgifter. *Collected taxes and duties to local government.*

	København		Frederiksberg		Gentofte		Hovedstaden i alt <i>the capital, total</i>	
	19 ⁶⁴ / ₆₅	19 ⁶³ / ₆₄	19 ⁶⁴ / ₆₅	19 ⁶³ / ₆₄	19 ⁶⁴ / ₆₅	19 ⁶³ / ₆₄	19 ⁶⁴ / ₆₅	19 ⁶³ / ₆₄
A. Ejendomsskatter¹ <i>tax on real estate</i>	1000 kr.	1000 kr.	1000 kr.	1000 kr.	1000 kr.	1000 kr.	1000 kr.	1000 kr.
Grundskyld ² <i>land taxes</i>	70 236	67 327	11 321	11 000	6 269	6 252	87 826	84 579
Ejendomsskyld ² <i>taxes on buildings</i>	55 331	55 763	9 626	9 847	944	946	65 901	66 556
Grundstigningsskyld ³ <i>tax on incr. of land value</i>	5 914	5 830	904	901	2 519	4 589	9 337	11 320
Dækningsafg. af off. ejd. ⁴ <i>tax on publ. real estate</i>	8 648	7 854	1 664	1 309	263	233	19 883	17 756
Dækningsafg. af erhvervsjendomme ⁴ <i>tax on business real estate</i>	9 308	8 360						
Vejafgift <i>road duty</i>	—	—	106	105	—	—	106	105
Bidrag til udgift ved brandvæsenet <i>contributions to fire-service</i>	16 433	14 946	1 319	1 241	—	—	17 752	16 187
Renovationsafgift ⁵ <i>removal of refuse fee</i>	—	—	1 525	1 508	492	493	2 017	2 001
I alt total...	165 870	160 080	26 465	25 911	10 487	12 513	202 822	198 504
B. Indkomstskat <i>income tax</i>								
Opholdskommuneskat ⁶ <i>income tax in municipality of residence</i>	399 403	380 260	69 376	66 249	76 872	72 877	545 651	519 386
Sømandsskat <i>seamen's tax</i>	4 712	5 080	429	498	345	374	5 486	5 952
Andel i særlig 30 pct. indkomstskat <i>special income tax</i>	2 757	1 764	957	715	1 593	1 258	5 881	4 211
Andel i afgift af renteforsikringer m. m. <i>tax on pension assurance</i>	434	347						
Erhvervskommuneskat <i>income tax in municipality of occupation</i>	1 902	4 217	88	321	58	71	2 048	4 609
Skat af selskaber, foreninger m. m. <i>tax on companies</i>	45 863	44 613	3 793	3 565	2 561	2 135	52 217	50 313
Bøder for urigtig ang. og efterbetalinger <i>fnes</i> ..	1 537	1 665	823	773	4 086	3 526	6 446	5 964
I alt total...	456 608	437 946	75 466	72 121	85 655	80 368	617 729	590 435
C. Skatter og afgifter på omsætning <i>m. m. excise duties</i>								
Afgift af billard og keglebanehold, natbeværtning m. m. <i>tax on billiards and skittle alleys, public bars etc.</i>	568	539	48	46	11	5	627	590
Betaling for næringsadkomst <i>trade licenses</i> ..	366	368	73	67	45	40	484	475
Andel af forlystelsesafgift <i>entertainment tax</i> ..	5 004	5 311	947	1 083	386	355	6 337	6 749
Bøder til fattigvæsenet <i>fnes</i>	11	12	—	—	—	—	11	12
Afgifter ved bygningskommissionen <i>building duties</i>	4 108	4 297	115	90	57	42	4 280	4 429
Hundefafgift ⁷ <i>dog-tax</i>	342	331	62	59	141	135	545	525
Andre afgifter og gebyrer <i>other</i>	36	38	202 ⁸	216 ⁸	—	—	238	254
I alt total...	10 435	10 896	1 447	1 561	640	577	12 522	13 034
I alt skatter og afgifter total amount	632 913	608 922	103 378	99 593	96 782	93 458	833 073	801 973
Udligningstilsvaret til Københavns komm. ⁹ <i>equalization to Copenhagen</i>	24 328	24 976	÷ 8 150	÷ 8 150	÷ 16 826	÷ 16 826	÷ 648 ¹⁰	—
Tilsvaret til »centralkommunen» (Københ.) ¹¹ <i>commutation payments</i>	15 021	15 021	•	•	÷ 780	÷ 780	14 241 ¹²	14 241 ¹²
Bidrag til amtskommunen ¹³ <i>grants to county funds</i>	•	•	•	•	÷ 6 821	÷ 6 593	÷ 6 821	÷ 6 593

¹ I h. t. lov nr. 34 af 18/2 1961. Den afgift, der i h. t. lovens § 25 (i tidligere lov § 23, 2. stk.) i København erlægges for vandforsyning fra kommunens vandværk, er overført til vandforsyningen som indtægt for denne, jfr. tabel 183 s. 142. ² Grundskyldpromillen var i 19⁶⁴/₆₅ og 19⁶³/₆₄ i København henholdsvis 26,00 og 25,00, på Frederiksberg i begge årene 26,00 og i Gentofte i begge årene 10,00. I København og på Frederiksberg blev ejendomsskylden fikseret ved lov af 15. februar 1957 og i Gentofte ved lov nr. 34 af 18/2 1961. Ejendomsskyldpromillen var i 19⁶⁴/₆₅ og 19⁶³/₆₄ i København, Frederiksberg og Gentofte henholdsvis 22,25, 23,00 og 2,10 p. m. ³ I h. t. lovbeholdning nr. 305 af 2/8 1960, jfr. anm. 2 til tabel 207 s. 163. ⁴ I h. t. lov nr. 34 af 18/2 1961 § 23, jfr. anm. 2 til tabel 207 s. 163. ⁵ Speciel afgift fra grundejerne i Gentofte (jfr. lov nr. 34 af 18/2 1961 § 25); i København og på Frederiksberg indgår denne post under de alm. ejendomsskatter. ⁶ Se anm. 1 til tabel 207, s. 163. ⁷ I København, på Frederiksberg og i Gentofte blev i 1965 udleveret henholdsvis 13 564, 2 513 og 4 746 hundetegn. (I 1964 var de tilsvarende tal 13 817, 2 381 og 4 737). ⁸ Inkl. andel i afgift af totalisatorspil, der i 19⁶⁴/₆₅ og 19⁶³/₆₄ udgjorde henholdsvis 102 000 kr. og 107 000 kr. ⁹ I h. t. § 7 i lov nr. 65 af 9/8 1959, jfr. lov nr. 80 af 24/2 1965 om erhvervsskattens afløsning i visse kommuner m. v., jfr. lov nr. 84 af 21/2 1937, som ændret senest ved lov nr. 53 af 16/8 1956. ¹⁰ Efter forlig mellem de tre hovedstadskommuner, jfr. anm. 2 til tabel 192, s. 150, har København ført 648 000 kr. til afgang i 19⁶⁴/₆₅, medens Frederiksberg ikke har ført det tilsvarende beløb til indtægt. ¹¹ I h. t. § 7 i lov nr. 65 af 9/8 1959, jfr. lov nr. 80 af 24/2 1965, om erhvervsskattens afløsning i visse kommuner m. v. ¹² Omfatter de 19 omegnskommuners tilsvaret til Københavns kommune. ¹³ I h. t. lov nr. 33 af 18/2 1961 om den amtskommunale beskatning.

TABEL 190.

**Statsskatter og andre særlige afgifter,
der er opkrævet af skattevæsenet.**
*Taxes to National Government and special duties
collected by the municipalities.*

	19 ⁶⁴ / ₆₅	19 ⁶³ / ₆₄	19 ⁶² / ₆₃	19 ⁶¹ / ₆₂
	1000 kr.	1000 kr.	1000 kr.	1000 kr.
A. Opkrævet af Københavns skattedirektorat <i>collected by the taxation-authorities of Copenhagen</i>				
Skatter og afgifter til staten <i>taxes and duties to the Nat. Gov.</i>				
<i>Ejendomsskatter taxes on real estate</i>				
Grundskyld <i>land taxes</i>	15 790	15 862	15 169	15 044
Grundstigningsskyld <i>taxes on increase of land value</i>	4 739	4 644	3 307	2 847
Ejendomsskyld <i>tax on buildings</i>	10 911	10 895	10 849	11 265
I alt <i>total</i> ...	31 440	31 401	29 325	29 156
<i>Indkomst- og formueskatter income and property taxes</i>				
Indkomst- og formueskat <i>income and property taxes</i>	I 146 104	I 068 052	I 071 965	717 349
Særlig indkomstskat af eengangsindtægter <i>special income tax</i>	5 575	3 534	2 410	2 144
Renter af skatterestancer <i>interest on unpaid taxes</i>	865	1 444	1 553	2 283
Bøder og efterbetalinger <i>finer and additional payment</i>	3 525	2 177	2 507	722
Bunden opsparing 19 ⁶³ / ₆₄ <i>compulsory saving</i>	÷ 6 114	114 047	•	•
Overord. indkomstskat af selskaber <i>extraordinary income tax on companies</i> ..	÷ 6 277	÷ 5 936	÷ 5 251	147 353
Invalide- og folkepensionsbidrag <i>national pension contributions</i>	79 797	77 678	49 238	43 718
Stabiliseringslån 19 ⁵⁷ / ₅₈ -19 ⁵⁸ / ₅₉ <i>stabilization loan</i>	÷ 14	÷ 47	÷ 31	÷ 208
Tillægsskat af unge ikke-forsørgere <i>saving tax for young non-householders</i> ...	•	÷ 19	÷ 113	÷ 1 917
Dagbøder vedr. selskaber, foreninger m. v. <i>finer on companies</i>	÷ 1	7	•	•
I alt <i>total</i> ...	I 223 460	I 260 937	I 122 278	911 444
<i>Andre skatter og afgifter other taxes and duties</i>				
Rangskat <i>tax on tiled individuals</i>	4	4	5	5
Motorvognsafgift <i>tax on motor vehicles</i>	0	0	0	÷ 7
Forlystelsesaftgift <i>entertainment tax</i>	2 658	5 476	5 578	4 982
Tiendeafløsningsydelsen <i>commutation of tithes</i>	12	12	12	12
I alt <i>total</i> ...	2 674	5 492	5 595	4 992
I alt til staten <i>to the Nat. Gov., total</i> ...	I 257 574	I 297 830	I 157 198	945 538
Andre særlige skatter og afgifter <i>other special taxes and duties</i>				
Præstepenge <i>duties for the clergymen</i>	12 140	12 618	9 949	7 543
Brandkontingent <i>fire-duties</i>	11 074	10 296	9 472	8 535
Kirkeskat og offerafløsning <i>ecclesiastical tax</i>	5 000	5 211	4 105	2 869
Folkeforsikringsydelse <i>national pension contributions</i>	409	304	71	274
I alt <i>total</i> ...	28 623	28 429	23 597	19 221
Tilsammen <i>total</i> ...	I 286 197	I 326 259	I 180 795	964 759
B. Opkrævet af Frederiksbergs skattevæsen <i>collected by the taxation-authorities of Frederiksberg</i>				
Indkomst- og formueskat til staten <i>income and property taxes to the Nat. Gov.</i>	225 007	205 416	201 104	177 168
Invalide- og folkepensionsbidrag <i>national pension contributions</i>	16 045	15 123	9 723	8 928
Stabiliseringslån 19 ⁵⁷ / ₅₈ -19 ⁵⁸ / ₅₉ <i>stabilization loan</i>	—	—	—	7
Bunden opsparing 19 ⁶³ / ₆₄ <i>compulsory saving</i>	2 344	21 262	•	•
Tillægsskat af unge ikke-forsørgere <i>saving tax for young non-householders</i>	•	2	7	64
Kirkeskat <i>ecclesiastical taxes</i>	1 996	1 893	1 891	1 598
Statsejendomsskatter og brandkontingent <i>state taxes on real properties and fire-duties</i>	6 295	6 142	5 733	5 703
I alt <i>total</i> ...	251 687	249 838	218 458	193 468
C. Opkrævet af Gentoftes skattevæsen <i>collected by the taxation-authorities of Gentofte</i>				
Indkomst- og formueskat til staten <i>income and property taxes to the Nat. Gov.</i>	377 059	345 977	325 126	281 938
Invalide- og folkepensionsbidrag <i>national pension contributions</i>	16 143	15 426	9 955	8 931
Bunden opsparing 19 ⁶³ / ₆₄ <i>compulsory saving</i>	410	24 013	•	•
Kirkeskat <i>ecclesiastical taxes</i>	2 717	2 813	2 281	1 873
I alt <i>total</i> ...	396 329	388 229	337 362	292 742

ANM. Tabellen vedrører de faktisk indbetalte skatter og afgifter i modsætning til tabel 194, s. 152, der vedrører de udskrevne skatter.

TABEL 191.

**Beskatningsgrundlaget for personbeskatningen
til staten og kommunerne.**
Assessment of personal taxes to the National Government, and the local government.

	København		Frederiksberg		Gentofte		Hovedstaden i alt <i>the capital, total</i>	
	19 ⁶⁴ / ₆₅	19 ⁶³ / ₆₄	19 ⁶⁴ / ₆₅	19 ⁶³ / ₆₄	19 ⁶⁴ / ₆₅	19 ⁶³ / ₆₄	19 ⁶⁴ / ₆₅	19 ⁶³ / ₆₄
Indkomstbeskatningen <i>income taxes</i>								
Antal skatteydere <i>number of taxpayers</i>								
til staten <i>Nat. Gov.</i>	296 463	297 280	50 946	50 881	38 092	37 768	385 501	385 929
til kommunen <i>local government</i>	320 311	326 569	55 944	55 958	40 347	40 600	416 602	423 127
Skatteydernes ansatte indk. ¹ <i>assessed income</i> ...								
til staten <i>Nat. Gov.</i> mill. kr.	4 920	4 734	973	930	944	898	6 837	6 562
til kommunen <i>local government</i> ... mill. kr.	5 001	4 838	992	948	944	903	6 937	6 689
Indkomst, hvoraf skatten beregnes ² <i>taxable income</i>								
til staten <i>Nat. Gov.</i> mill. kr.	4 697	4 490	936	891	915	869	6 548	6 250
til kommunen <i>local government</i> ... mill. kr.	3 680	3 491	766	723	782	740	5 228	4 954
Formuebeskatningen <i>property taxes</i>								
Antal skatteydere <i>number of taxpayers</i>								
til staten <i>Nat. Gov.</i>	12 697	12 033	5 553	5 257	8 704	8 409	26 954	25 699
Samlet formue <i>total property</i>								
til staten <i>Nat. Gov.</i> mill. kr.	3 311	3 070	1 823	1 708	3 962	3 693	9 096	8 471

¹ D. v. s. det i selvangivelsens slutrubrik som skattepligtig indkomst anførte beløb (evt. efter ændringer foretaget af skattevæsenet) efter fradrag af de særlige nedslag i. h. t. § 1 i lov om nedslag i skatteansættelsen for folkepensionister m. fl. og lov om nedslag for renteindtægter i h. t. lovbeholdning nr. 376 af 11/12 1962. ² Forskellen mellem den ansatte indkomst og den indkomst, hvoraf skatten beregnes, skyldes fradrag for hustruers selv-erhverv, samt for statens vedkommende fradrag for merindtægt og for kommunens vedkommende tillige personfradrag.

ANM. De udskrevne personskatter fremgår af tabel 194, side 152.

TABEL 192.

Beskatningsgrundlaget for erhvervsbeskatningen.
Assessment of taxes to municipality of occupation

Erhvervsbeskatningen ¹ <i>taxes to municipality of occupation</i>	København		Frederiksberg		Gentofte		Hovedstaden i alt <i>the capital, total</i>	
	19 ⁶⁴ / ₆₅	19 ⁶³ / ₆₄	19 ⁶⁴ / ₆₅	19 ⁶³ / ₆₄	19 ⁶⁴ / ₆₅	19 ⁶³ / ₆₄	19 ⁶⁴ / ₆₅	19 ⁶³ / ₆₄
Antal skattepligtige <i>number of taxpayers</i>								
Personer, bosat her i landet <i>residing in Denmark</i>	•	716	•	108	•	38	•	862
Personer, bosat i udlandet <i>residing abroad</i>	403	402	80	95	202	199	685	696
Offentl. instit. m. m. <i>public institutions, etc.</i>			1	1	2	2		
Dødsboer <i>estates of deceased persons</i>	278	313	27	43	83	95	391	454
Skattepligtig indkomst for <i>assessable income for</i>								
Personer, bosat her i landet <i>persons residing in Denmark</i> 1000 kr.	•	39 347	•	7 626	•	1 343	•	48 316
Personer, bosat i udlandet <i>persons residing abroad</i> 1000 kr.	3 331	3 244	394	419	528	437	4 253	4 100
Off. institutioner m. m. <i>public inst., etc.</i> » »			182	124	168	107		
Dødsboer <i>estates of deceased persons</i> » »	29 011	42 323	392	1 385	113	94	29 866	4 4033

¹ Erhvervsskatten for personer bosat i udlandet, offentlige institutioner og dødsboer svares med kommunens skatteprocent. Erhvervsskatten for personer bosat her i landet beregnet fra og med 19⁵⁹/₆₀ efter reglerne i lovbeholdning af 9. marts 1959 samt lov af samme dato om erhvervsskattens afløsning i visse kommuner, se nærmere anm. 2. Skatteprocenten for skatteårene 19⁶⁴/₆₅ og 19⁶³/₆₄ var for København henholdsvis 8,42 og 8,23, for Frederiksberg henholdsvis 7,28 og 7,2 og for Gentofte henholdsvis 8,2 og 8,1.

ANM. 1. Tallene omfatter hoved- og tillægsligningen, jfr. dog note 2.

ANM. 2. I h. t. lov nr. 84 af 31. marts 1937 om økonomisk udligning mellem København, Frederiksberg og Gentofte kommuner bortfaldt erhvervsbeskatningen mellem København og Frederiksberg og mellem København og Gentofte. Ved lov nr. 65 af 9. marts 1959, jfr. lov nr. 109 af 30/3 1962 og lov nr. 80 af 24/3 1965, er erhvervsskatten mellem bl. a. samtlige hovedstadsområdets kommuner fra 19⁵⁹/₆₀ afløst af et årligt tilsvær fra omegnskommunerne og Gentofte til Københavns kommune, (tilsammen 15 021 000 kr.) og ved samme lov blev fra 19⁵⁹/₆₀ Frederiksberg og Gentofte kommuners udligningstilsvær til Københavns kommune fikseret til det for skatteåret 19⁵⁷/₅₈ beregnede tilsvær med tillæg af 10 pct. Oprindeligt var tilsværet for 19⁵⁷/₅₈ med tillæg af 10 pct. beregnet til 8 150 000 kr. for Frederiksberg og 16 826 000 kr. for Gentofte, men ved forlig indgået i 1965 mellem Københavns kommune og henholdsvis Frederiksberg og Gentofte kommune om fortolkningen af visse tvivlsspørgsmål blev tilsværene for 19⁵⁷/₅₈ med tillæg af nævnte 10 pct. fastsat til 8 075 000 kr. for Frederiksberg kommune og 16 476 000 kr. for Gentofte kommune. Om betydningen af afløsningsordningerne henvises i øvrigt til stat. mdskr. 1959, nr. 6-7, s. 136 f.

ANM. 3. I h. t. lov nr. 38 af 14. februar 1964 er erhvervsskatten for personer bosat her i landet bortfaldet fra 1964-65.

TABEL 193.

Selskabsbeskatningen.

Taxes on companies.

Antal skatteydende selskaber og foreninger <i>number of companies</i>	København		Frederiksberg		Gentofte		Hovedstaden i alt <i>the capital, total</i>	
	19 ⁶⁴ /65	19 ⁶³ /64	19 ⁶⁴ /65	19 ⁶³ /64	19 ⁶⁴ /65	19 ⁶³ /64	19 ⁶⁴ /65	19 ⁶³ /64
Aktieselskaber <i>joint-stock comp...</i>	4 217	4 300	471	481	253	214	4 941	4 995
Brugsforeninger <i>consumers co-operative societies</i>	39	37	1	1	3	3	43	41
Produktions- og salgsforeninger <i>co-op. product. and sales societies</i>	12	13	3	4	—	—	15	17
Andre foreninger og stiftelser <i>other societies and foundations...</i>	525	565	74	69	21	20	620	654
Indkomstbeløb <i>income</i>								
Aktieselskaber <i>joint-stock companies</i>	1000 kr.	1000 kr.	1000 kr.	1000 kr.	1000 kr.	1000 kr.	1000 kr.	1000 kr.
Ansæt indkomst <i>assessed income</i> ..	1063 406	1001 682	69 205	62 871	27 093	23 993	1159 704	1088 546
Indkomst, hvoraf skat beregnes <i>taxable income</i>	1003 662	947 667	65 414	59 317	24 831	22 802	1093 907	1029 786
Brugsforeninger <i>consumers co-operative societies</i>								
Ansæt indkomst <i>assessed income</i> ..	14 105	12 772	2	3	7	12	14 114	12 787
Indkomst, hvoraf skat beregnes <i>taxable income</i>	11 026	9 698	2	3	10	10	11 038	9 711
Produktions- og salgsforeninger <i>co-op. product. and sales societies</i>								
Ansæt indkomst <i>assessed income</i> .	1 574	1 903	431	377	—	—	2 005	2 280
Indkomst, hvoraf skat beregnes <i>taxable income</i>	1 298	1 682	307	288	—	—	1 605	1 970
Andre foreninger og stiftelser <i>other societies and foundations</i>								
Ansæt indkomst <i>assessed income</i> ..	42 185	55 449	972	910	881	1 709	44 038	58 068
Udskrevet indkomstskat								
Aktieselskaber	354 793	333 813	23 333	20 172	8 845	7 792	386 971	361 777
Brugsforeninger	3 580	3 033	1	2	4	3	3 585	3 038
Produktions- og salgsforeninger	199	262	51	44	—	—	250	306
Andre foreninger, stiftelser m. v.	11 355	12 715	247	194	211	356	11 813	13 265
Udskrevet kommunal selskabs- skat ¹ <i>taxes to local governm. ...</i> heraf aktieselsk. of which joint-st. comp.	65 281 62 610	61 733 58 908	4 170 4 118	3 602 3 559	1 599 1 561	1 439 1 375	71 050 68 289	66 774 63 842
I alt udskrevne selskabsskatter.	435 208	411 556	27 802	24 014	10 659	9 590	473 669	445 160

¹ Udgørende $\frac{3}{20}$ af samtlige pålignede selskabsskatter, jfr. anm.

ANM. Fra og med 19⁶²/63 er de hidtidige skatter til staten og kommunerne af selskaber og foreninger slået sammen til een enkelt skat, hvoraf $\frac{3}{20}$ tilfalder den eller de kommuner, hvori selskabet eller foreningen har drevet virksomhed. De nærmere regler er fastsat i lov nr. 255 af $\frac{11}{6}$ 1960 om indkomstbeskatning af aktieselskaber m. v., jfr. lovbekg. nr. 377 af $\frac{20}{12}$ 1961. Ifølge disse regler beskattes **aktieselskaber** med 44 pct. af det beløb, hvormed den skattepligtige indkomst overstiger det såkaldte indkomstradrag, der udgør halvdelen af den skattepligtige indkomst, men dog ikke kan overstige $2\frac{1}{2}$ pct. af selskabets aktiekapital. Der er fastsat overgangsregler for skatteberegningen for skatteårene 19⁶²/63–19⁶⁴/65, idet den del af indkomsten, der ikke overstiger 5 pct. af aktiekapitalen i skatteåret 19⁶²/63, beskattes med 12 pct. og med henholdsvis 15 pct. og 18 pct. i de to følgende skatteår, medens indkomsten udover de 5 pct. af aktiekapitalen beskattes med 48 pct. i alle 3 skatteår. **Egentlige brugsforeninger** beskattes med 44 pct. (i 19⁶²/63 dog kun med 38 pct.) af den skattepligtige indkomst. **Indkøbsforeninger, produktions- og salgsforeninger** beskattes med 18 pct. af den skattepligtige indkomst, medens **andre skattepligtige foreninger, stiftelser m. v.** beskattes med 41 pct. af den skattepligtige indkomst, idet dog procenten for skatteårene 19⁶²/63–19⁶⁵/66 udgør henholdsvis 20, 25, 30 og 35.

TABEL 194. Udskrevne ejendoms-, person- og selskabsskatter til staten og kommunerne.

Total direct taxation.

	København		Frederiksberg		Gentofte ¹		Hovedstaden i alt the capital, total	
	19 ⁶⁴ / ₆₅	19 ⁶³ / ₆₄	19 ⁶⁴ / ₆₅	19 ⁶³ / ₆₄	19 ⁶⁴ / ₆₅	19 ⁶³ / ₆₄	19 ⁶⁴ / ₆₅	19 ⁶³ / ₆₄
Skatter til staten National Government								
Ejendomsskatter taxes on real estate								
Grundskyld ² land tax	15 924	15 895	2 565	2 520	3 772	3 775	22 261	22 190
Ejendomsskyld ² tax on buildings	11 086	11 062	1 880	1 864	1 658	1 644	14 624	14 570
Grundstigningsskyld tax on increase of land value	4 709	4 719	994	896	2 579	2 585	8 282	8 200
I alt total...	31 719	31 676	5 439	5 280	8 009	8 004	45 167	44 960
Personskatter taxes on individuals								
Indkomstskatter ³ income taxes	810 871	740 417	221 533	204 640	318 927	293 796	135 1331	123 8853
Formueskatter ⁴ property taxes	34 774	31 964	19 751	18 602	49 607	59 241	104 132	109 807
I alt total...	845 645	772 381	241 284	223 242	368 534	353 037	1455463	1348660
Selskabsskatter taxes on companies								
Tilsammen total...	369 927	349 823	23 632	20 412	9 060	8 151	402 619	378 386
Tilsammen total...	1247291	1153880	270 355	248 934	385 603	369 192	1903249	1772006
Skatter til kommunen Local Government								
Ejendomsskatter taxes on real estate								
Grundskyld land tax	70 511	67 674	11 131	11 000	12 651	12 674	94 293	91 348
Ejendomsskyld tax on buildings	55 625	55 932	9 626	9 580	5 726	5 775	70 977	71 287
Grundstigningsskyld tax on increase of land value	4 709	4 718	994	896	2 579	2 585	8 282	8 199
I alt total...	130 845	128 324	21 751	21 476	20 956 ⁵	21 034 ⁵	173 552	170 834
Personskatter ⁶ taxes on individuals								
Indkomstskatter income taxes	449 797	429 444	76 220	72 334	82 436	77 848	608 453	579 626
Selskabsskatter taxes on companies								
Tilsammen total...	65 281	61 733	4 170	3 602	1 599	1 439	71 050	66 774
Tilsammen total...	645 923	619 501	102 141	97 412	104 991	100 321	853 055	817 234
Samtlige udskrevne skatter all taxes...								
	1893214	1773381	372 496	346 346	490 594	469 513	2756304	2589240

¹ De i Gentofte pålignede ejendomsskatter til Københavns amtsfond er medregnet under skatter til kommunen. Hertil kommer bidrag til amtsfondens fra sognekommunerne, hvilket beløb for Gentofte for 19⁶⁴/₆₅ udgør 6 821 000 kr. og for 19⁶³/₆₄ 6 593 000 kr. ² Se anm. 1 til tabel 195 og note 2 til tabel 274, side 237. ³ Den særlige 30 pct. indkomstskat af engangsindtægter m. m. er ikke medregnet og beløber sig for hovedstaden i 19⁶⁴/₆₅ og 19⁶³/₆₄ henholdsvis til 15 219 000 og 10 248 000 kr. ⁴ Inkl. formueskat af dødsboer. ⁵ Heraf henholdsvis 11 157 000 og 11 205 000 kr. til Københavns amtsfond. ⁶ Inkl. erhvervsskat og kirkelige afgifter.

TABEL 195. Beskatningsgrundlaget for ejendomsbeskatning til staten og kommunerne.

Taxes on real property to the National Government and the local government.

	København		Frederiksberg		Gentofte		Hovedstaden i alt the capital, total	
	19 ⁶⁴ / ₆₅	19 ⁶³ / ₆₄	19 ⁶⁴ / ₆₅	19 ⁶³ / ₆₄	19 ⁶⁴ / ₆₅	19 ⁶³ / ₆₄	19 ⁶⁴ / ₆₅	19 ⁶³ / ₆₄
Skattepligtig grundværdi assessed land value								
til staten National Government	2 654	2 649	427	420	629	629	3 710	3 698
til kommunen local government	2 712	2 707	428	424	627	630	3 767	3 761
til Kbhvns. amtsf. county governm.	•	•	•	•	631	631	631	631
Skattepligtig fikseringsværdi (ejendomsskyldværdi) assessed value of real property								
til kommunen local government	2 500	2 514	419	416	451	451	3 370	3 381
til Kbhvns. amtsf. county governm.	•	•	•	•	402	406	402	406
Beløb hvoraf der svares grundstigningsskyld til staten og kommunen tax on increase of land value								
	235	236	50	45	129	129	414	410

ANM. 1. Grundskyld til staten udskrives for 1964-65 i h. t. love nr. 305 af 1. august 1960 om vurdering og beskatning til staten af faste ejendomme, jfr. lov nr. 221 af 31. maj 1963, efter hvilken lov tillige grundstigningsskyld til staten og kommunerne udskrives. Ejendomsskyld til staten er fikseret i h. t. reglerne i lov nr. 30 af 15. februar 1957. Grundskyld til kommunerne udskrives for 1964-65 i h. t. lov nr. 34 af 18. februar 1961 (for Gentofte tillige til amtskommunen i h. t. lov nr. 33 af samme dato), hvorved der i sammenligning med tidligere indførtes en række ændringer, bl. a. en sammenlægning af de ordinære og ekstraordinære ejendomsskatter, en fiksering af ejendomsskylden til amts- og sognekommunerne, en omlægning af den amtskommunale beskatning, således at en del af udskrivningen sker direkte til de kommuner, der svarer ejendomsskat til amtskommunen, samt adgang til for by- og sognekommunerne at opkræve en særlig dækningsafgift af forretningsejendomme o. l.

ANM. 2. Grundskyld- og ejendomsskyldpromillerne fremgår af tabel 207, side 163, mens de udskrevne ejendomsskatter fremgår af tabel 194 ovenfor.

TABEL 196. Omfanget af de vigtigste lempelsesregler ved indkomstbeskatningen samt udbyttet af visse specialskatter.

Reduction of assessed income and the revenue of various special taxes.

A. Visse lempelser <i>reductions</i>	1965/66				1964/65			
	København	Frederiksberg	Gentofte	Hovedstaden <i>the capital</i>	København	Frederiksberg	Gentofte	Hovedstaden <i>the capital</i>
Lempelse for merindtægt ved beregningen af indkomstskat til staten.¹ <i>reduction of assessed income in connection with income increase</i>								
Antal skatteydere, der har fået fradrag for merindtægt <i>number of taxpayers</i>	129 466	21 643	16 236	167 345	130 973	21 064	16 467	168 504
Disse skatteyderes samlede merindtægt <i>amount of assessed income increase</i> 1000 kr.	656 969	130 435	143 163	930 567	588 829	118 672	129 708	837 209
Det samlede fradrag for merindtægt <i>reduction of assessed income increase</i> . 1000 kr.	93 816	17 576	16 460	127 852	83 823	16 132	15 692	115 647
Investeringsfondhenlæggelser² <i>transferences to investment funds</i>								
A. Skattepligtige personer <i>persons</i>								
Antal skatteydere <i>number of taxpayers</i> . . .	448	184	327	959	504	143	297	944
Henlæggelser i alt <i>transferences</i> . . 1000 kr.	5 877	3 018	8 939	17 834	6 264	1 871	7 064	15 199
B. Skattepligtige selskaber <i>companies etc.</i>								
Antal selskaber <i>number of companies</i>	336	37	25	398	338	36	17	391
Henlæggelser i alt <i>transferences</i> . 1000 kr.	52 820	4 947	1 193	58 960	61 720	5 095	965	67 780
Underskudsbeløb ved indkomstansættelsen.³ <i>deficit amounts at the income assessment</i>								
A. Personer <i>persons</i>								
Antal skatteydere med underskud	669	273	137	1 079	654	238	67	959
Underskudsbeløb <i>deficit amounts</i> 1000 kr.	6 792	4 752	4 288	15 832	6 454	5 198	2 002	13 654
B. Selskaber, foreninger m. v. <i>companies</i>								
Antal selskaber med underskud	1 260	187	85	1 532	1 264	188	62	1 514
Underskudsbeløb <i>deficit amounts</i> 1000 kr.	93 857	12 303	7 322	113 482	96 739	8 372	5 749	110 860
Børnetilskud⁴ children's allowances 1000 kr.	89 415	12 923	10 488	112 826	71 579	10 165	8 501	90 245
B. Visse specialskatter <i>special taxes</i>								
Særlig 30 pct. indkomstskat til staten⁵ <i>special 30 per cent state income tax</i>								
Personer <i>persons</i>								
Antal skatteydere <i>number of taxpayers</i> . . .	2 908	799	1 153	4 860	5 294	610	776	6 680
Skattens beløb <i>income tax</i> 1000 kr.	9 566	3 500	9 290	22 356	8 142	2 659	4 418	15 219
Sømandsskat⁶ seamen's tax								
Statens andel <i>tax to the Nat. gov</i> mill. kr.	7,2	0,7	0,6	8,5
Kommunernes andel <i>tax to the local government</i> mill. kr.	5,3	0,5	0,4	6,2
I alt total . . . mill. kr.	12,5	1,2	1,0	14,7
Invalide- og folkepensionsbidrag⁷ disablement pensions and national pension contributions 1000 kr.	123 658	24 647	24 336	172 641	83 136	16 628	16 174	115 938

¹ Fradraget udgør 20 resp. 30 pct. af merindtægter på 200 kr.-10000 kr., idet man dog kun som merindtægt betragter det beløb, hvormed den ansatte skattepligtige indkomst for skatteåret 1965/66 overstiger 110 pct. af den ansatte skattepligtige indkomst for skatteåret 1964/65, jfr. lov nr. 92 af 31. marts 1965, se nærmere anm. 2 til tabel 212, s. 166. ² I henhold til lovbehold. nr. 340 af 10. december 1953; henlæggelsen kan fradrages i den skattepligtige indkomst for det indkomstår, for hvilket henlæggelsen foretages. ³ Såfremt den for et skatteår opgjorte skattepligtige indkomst udviser underskud, kan i h. t. ligningsloven dette underskud fradrages i den skattepligtige indkomst for de nærmest efterfølgende 2 skatteår. Inden for denne periode kan fradraget, for så vidt det kan rummes i den for det første skatteår opgjorte skattepligtige indkomst, ikke overføres til det andet skatteår. ⁴ I henhold til lov nr. 92 af 31. marts 1965 ydes der i 1965/66 børnetilskud til personer, der er fuldt skattepligtige til staten eller kommunen for hvert hjemmeverende barn under 18 år, som ikke er ansat selvstændigt til skat. Tilskuddet udgør for 1 barn 630 kr., for 2 børn 1260 kr., for 3 børn 1890 kr., for 4 børn 2520 kr. og for hvert barn udover 4 børn 680 kr., jfr. anm. 1 til tabel 212, s. 167. ⁵ I henhold til lovbehold. nr. 205 af 13. juni 1961, skal der af alle skattepligtige bortset fra kooperative virksomheder svares en særlig 30 pct. indkomstskat af nærmere fastsatte engangsindtægter over 1000 kr. Af provenuet tilfalder 1/3 opholdskommunen. ⁶ I henhold til lovbehold. nr. 260 af 7. juni 1963, jfr. lovbehold. nr. 202 af 4. juni 1964; tallene refererer sig til kalenderåret 1964. ⁷ Bidraget for 1965/66 udgør 2 1/2 pct. af det beløb, hvoraf indkomstskat til staten beregnes (skalaindkomsten), jfr. lov nr. 101 af 31. marts 1965, mod 1 1/4 pct. for 1964/65.

TABEL 197.

Den kommunale indkomstskat. *Municipal income tax.*

Skatteydere, skala-indkomst og skattebeløb delt efter skala-indkomstgrupper.

Taxpayers, taxable income, and amounts of tax according to taxable income-groups.

1965/66 Hovedligningen <i>main assessment</i> Skala-indkomstgrupper <i>taxable income</i>	Antal skatteydere <i>number of</i> <i>taxpayers</i>	Skala- indkomst <i>taxable income</i>	Skat til kommunen <i>municipal</i> <i>income tax</i>	Procentfordeling <i>percentage</i>		
				Antal skatteydere <i>number of</i> <i>taxpayers</i>	Skala- indkomst <i>total taxable</i> <i>income</i>	Skat til kommunen <i>municipal</i> <i>income tax</i>
		1000 kr.	1000 kr.	pct.	pct.	pct.
København						
0 kr.	69 941	—	—	18,14	—	—
100— 1 900 kr.	24 955	24 659	317 609	6,47	0,62	0,61
2 000— 3 900 »	23 939	70 003	902 406	6,21	1,77	1,73
4 000— 9 900 »	81 286	584 981	7 534 560	21,08	14,79	14,48
10 000— 19 900 »	141 242	2 016 272	25 969 585	36,62	50,98	49,90
20 000— 29 900 »	34 784	812 376	10 463 399	9,02	20,54	20,11
30 000— 39 900 »	5 575	188 369	2 542 770	1,45	4,76	4,89
40 000— 49 900 »	1 739	76 864	1 126 317	0,45	1,94	2,16
50 000— 99 900 »	1 812	119 349	1 948 859	0,47	3,02	3,75
100 000—199 900 »	291	39 470	743 001	0,07	1,00	1,43
200 000 kr. og derover	81	22 687	491 707	0,02	0,58	0,94
I alt <i>total</i> ...	385 645	3 955 090	52 040 213	100,00	100,00	100,00
Frederiksberg						
0 kr.	11 332	—	—	17,30	—	—
100— 1 900 kr.	4 692	4 136	405	7,16	0,51	0,48
2 000— 3 900 »	4 004	11 721	1 149	6,11	1,46	1,37
4 000— 9 900 »	12 468	89 115	8 733	19,05	11,12	10,44
10 000— 19 900 »	21 692	311 324	30 510	33,13	38,82	36,48
20 000— 29 900 »	7 174	170 833	16 742	10,95	21,31	20,02
30 000— 39 900 »	2 103	71 818	7 404	3,21	8,96	8,85
40 000— 49 900 »	866	38 400	4 285	1,32	4,79	5,12
50 000— 99 900 »	932	60 857	7 545	1,42	7,59	9,02
100 000—199 900 »	176	23 751	3 399	0,27	2,96	4,06
200 000 kr. og derover	55	19 839	3 478	0,08	2,48	4,16
I alt <i>total</i> ...	65 494	801 794	83 650	100,00	100,00	100,00
Gentofte						
0 kr.	7 272	—	—	15,36	—	—
100— 1 900 kr.	3 118	3 006	286	6,58	0,36	0,31
2 000— 3 900 »	2 929	8 543	813	6,19	1,02	0,87
4 000— 9 900 »	7 892	55 434	5 277	16,67	6,63	5,66
10 000— 19 900 »	13 459	194 325	18 500	28,42	23,24	19,86
20 000— 29 900 »	6 095	147 640	14 055	12,87	17,65	15,09
30 000— 39 900 »	2 535	87 122	8 746	5,35	10,42	9,39
40 000— 49 900 »	1 305	57 989	6 289	2,76	6,93	6,75
50 000— 99 900 »	1 972	133 712	16 249	4,17	15,99	17,44
100 000—199 900 »	589	80 052	11 142	1,24	9,57	11,96
200 000 kr. og derover	185	68 462	11 799	0,39	8,19	12,67
I alt <i>total</i> ...	47 351	836 285	93 156	100,00	100,00	100,00
Hovedstaden <i>the capital</i>						
0 kr.	88 545	—	—	17,76	—	—
100— 1 900 kr.	32 765	31 801	318 300	6,57	0,57	0,61
2 000— 3 900 »	30 872	90 327	904 368	6,19	1,62	1,73
4 000— 9 900 »	101 646	729 530	7 548 570	20,39	13,04	14,45
10 000— 19 900 »	176 393	2 521 921	26 018 595	35,39	45,09	49,83
20 000— 29 900 »	48 053	1 130 849	10 494 196	9,64	20,22	20,10
30 000— 39 900 »	10 213	347 309	2 558 920	2,05	6,21	4,90
40 000— 49 900 »	3 910	173 253	1 136 891	0,79	3,10	2,18
50 000— 99 900 »	4 716	313 918	1 972 653	0,95	5,61	3,78
100 000—199 900 »	1 056	143 273	757 542	0,21	2,56	1,45
200 000 kr. og derover	321	110 988	506 984	0,06	1,98	0,97
I alt <i>total</i> ...	498 490	5 593 169	52 217 019	100,00	100,00	100,00

ANM. 1. **Skala-indkomsten** er det i selvangivelsens slutrubrik som skattepligtig indkomst anførte beløb (evt. efter ændringer foretaget af skattevæsenet) med fradrag af ¹⁾ personfradrag, der i 19^{65/66} udgør 4 500 kr. for forsørgere og 2 500 kr. for andre, ²⁾ hustrufradrag, der udgør halvdelen af hustruens indtægt ved selverhverv, dog højst 2 000 kr., ³⁾ nedslag for folkepensionister m. fl., jfr. anm. 1 til tabel 212, side 166, samt ⁴⁾ nedslag for visse renteindtægter m. v. for personer over 67 år. Det således fremkomne beløb afrundes nedad til et med 100 deleligt tal.

ANM. 2. **Opholdskommuneskatten** opkrævedes i 19^{65/66} i København med 82 pct., på Frederiksberg med 70 og i Gentofte med 68 pct. af det grundbeløb, der fremkommer ved anvendelsen af den i lovbeholdning nr. 121 af 20. marts 1964 anførte skala.

TABEL 198.

Personer inddraget under skatteligningen og deres ansatte indkomst, fordelt efter den ansatte indkomsts størrelse.
Persons and their assessed income distributed according to amount of assessed income.

1964/65 Hovedligningen main assessment Antal personer med en ansat ¹ indkomst på number of persons with an assessable income of	København		Frederiksberg		Gentofte		Hovedstaden i alt the capital, total	
	Antal number	Ansæt indkomst assessed income	Antal number	Ansæt indkomst assessed income	Antal number	Ansæt indkomst assessed income	Antal number	Ansæt indkomst assessed income
	mill. kr.		mill. kr.		mill. kr.		mill. kr.	
0- 999 kr.	8 874	1,4	1 417	0,3	1 907	0,5	12 198	2,2
1 000- 1 999 »	4 368	6,9	650	1,0	1 134	1,8	6 152	9,7
2 000- 2 999 »	10 593	26,4	1 278	3,1	1 670	4,1	13 541	33,6
3 000- 3 999 »	11 008	38,5	1 302	4,4	1 401	4,9	13 711	47,8
4 000- 4 999 »	31 817	146,9	3 996	17,7	2 433	11,1	38 246	175,7
5 000- 5 999 »	21 943	119,4	4 001	21,3	2 112	11,6	28 056	152,3
6 000- 6 999 »	17 914	116,1	3 138	19,9	1 987	12,9	23 039	148,9
7 000- 7 999 »	17 917	133,8	3 627	26,3	1 855	13,9	23 399	174,0
8 000- 8 999 »	15 928	134,7	2 826	23,3	1 654	14,0	20 408	172,0
9 000- 9 999 »	15 663	148,6	2 704	25,0	1 476	14,0	19 843	187,6
10 000-11 999 »	33 490	366,6	5 776	61,7	3 098	34,0	42 364	462,3
12 000-14 999 »	49 083	661,0	8 268	108,7	4 901	66,2	62 252	835,9
15 000-19 999 »	71 791	1 241,0	11 688	196,5	7 012	121,1	90 491	1 558,6
20 000-29 999 »	64 639	1 538,4	11 188	262,5	7 945	193,6	83 772	1 994,5
30 000-49 999 »	12 251	436,6	4 398	157,2	5 159	193,4	21 808	787,2
50 000 kr. og derover and more	2 535	203,6	1 432	117,8	3 012	289,1	6 979	610,5
I alt total ...	389 814	5 319,9	67 689	1 046,7	48 756	986,2	506 259	7 352,8
Promillefordeling distribution per mille ...	%	%	%	%	%	%	%	%
0- 999 kr.	23	—	21	—	39	—	24	—
1 000- 1 999 »	11	1	10	1	23	2	12	1
2 000- 2 999 »	27	5	19	3	34	4	27	5
3 000- 3 999 »	28	7	19	4	29	5	27	6
4 000- 4 999 »	82	28	59	17	50	12	76	24
5 000- 5 999 »	56	23	59	20	43	12	55	21
6 000- 6 999 »	46	22	46	19	41	13	46	20
7 000- 7 999 »	46	25	54	25	38	14	46	24
8 000- 8 999 »	41	26	42	22	34	14	40	23
9 000- 9 999 »	40	28	40	24	30	14	39	26
10 000-11 999 »	86	69	85	59	64	35	84	63
12 000-14 999 »	126	124	122	104	100	67	123	114
15 000-19 999 »	184	233	173	188	144	123	179	212
20 000-29 999 »	166	289	165	251	163	196	165	271
30 000-49 999 »	31	82	65	150	106	196	43	107
50 000 kr. og derover and more	7	38	21	113	62	293	14	83
I alt total ...	1 000	1 000	1 000	1 000	1 000	1 000	1 000	1 000

¹ D. v. s. det i selvangivelsens slutrubrik som skattepligtig indkomst opførte beløb (altså før fradrag af de særlige nedslag, der i h. t. § 22 i ligningsloven gives folke- og invalidepensionister m. fl.).

ANM. 1. Tallene refererer sig nærmest til indkomsterne i kalenderåret 1963.

ANM. 2. I henhold til lov nr. 409 af 18. december 1963 blev der i Københavns kommune indrømmet nedslag i indkomstansættelserne for i alt 70 240 folke- og invalidepensionister m. fl. med i alt 199,2 mill. kr. For 2 917 personer blev der ydet ekstraordinær nedsættelse i indkomstansættelserne på grund af særlige forhold med i alt 6,6 mill. kr.

ANM. 3. Fradragene i den ansatte indkomst for hustru selverhverv samt de ved lovbeq. af 20. marts 1964 vedrørende personlig skat til kommunen fastsatte personfradrag udgjorde i Københavns kommune 1332,6 mill. kr.

TABEL 199. Antal skatteydere fordelt efter børneantallet¹ og hustruindkomstens størrelse i skatteåret 1965—66.
Number of taxpayers according to number of children and to the wife's income in the fiscal year 1965—66.

Kommune municipality	Antal skatteydere med number of taxpayers with							Antal børn ¹ i alt total number of children	Skatteydere med hustruindkomst taxpayers with wife's income					
	0 børn children	1 barn child	2 børn children	3 børn children	4 børn children	5 el. flere børn children or more	I alt total		under 4000 kr. 0-4000 kr.		4000 kr. og derov. 4000 kr. and more		Tilsammen total	
									Antal number	Beløb amount	Antal number	Beløb amount	Antal number	Beløb amount
København ..	304958	43352	26359	7893	1884	558	385004	130305	24553	46326	60956	674365	85509	720691
Frederiksberg	55058	6576	3976	1110	222	58	67000	19055	3522	6474	8626	107899	12148	114373
Gentofte	39018	4977	3307	1046	209	44	48601	15798	2484	4673	5046	71627	7530	76300
Hovedstaden ..	399034	54905	33642	10049	2315	660	500605	165158	30559	57473	74628	853891	105187	911364

¹ D. v. s. antal børn under 18 år, der ikke er selvstændigt skatteansat.

TABEL 200.

**Indkomstfordeling og gennemsnitlig ansat indkomst¹
for personer inddraget under skatteligningen, fordelt efter erhverv.**
Distribution of income and average assessed income of persons taxed according to occupation.
A. Københavns kommune. Copenhagen.

Skatteår 1964-65 = indkomstår 1963 Erhverv occupation	Samlet antal personer persons total	Heraf procentvis andel, der har en ansat indkomst på 100 persons by assessed income					Gnsl. ansat indkomst average assessed income
		under 5 000 kr.	5 000- 9 999 kr.	10 000- 14 999 kr.	15 000- 19 999 kr.	20 000 kr. og derov. and more	
I. Selvstændige erhvervsdrivende <i>independent employers</i>							
Fabrikanter o. l. <i>factory owners</i>	3 143	4	6	12	17	61	25 984
Håndværksmestre i: <i>master craftsmen in</i>							
nærings- og nydelsesmiddelind. m. m. <i>food industry</i>	2 862	3	7	21	31	38	18 952
tekstil- og beklædningsindustri <i>textile industry</i>	5 513	7	38	36	11	8	11 569
træ- og bygningsindustri <i>wood and building industry</i>	5 373	3	7	19	31	40	20 267
jern- og metalindustri <i>metal industry</i>	3 731	2	4	18	36	40	19 296
Barber- og frisørst., damefrisørst. <i>hairdress</i>	511	1	13	32	29	25	16 491
Grosserere o. l. <i>wholesale dealers</i>	1 729	4	8	15	18	55	31 899
Købmænd, kolonialhandlere <i>grocers</i>	1 052	1	9	22	27	41	19 165
Andre handlende <i>other dealers</i>	6 546	3	13	26	23	35	18 839
Restaurat. hotelej. o. l. <i>hotel owners and rest.-keepers</i> ...	761	3	13	19	16	49	24 610
Vognm., fragtm. o. l. <i>haulage contractors and carriers</i> ...	2 246	1	11	33	31	24	16 476
Andre selvstændige <i>other independent</i>	3 770	5	10	24	28	33	18 115
I alt total ...	37 237	3	13	24	25	35	19 112
II. Selvstændige i liberale erhverv <i>independent in professional services</i>							
Læger <i>physicians</i>	543	1	1	3	4	91	40 215
Tandlæger <i>dentists</i>	238	3	3	9	10	75	32 824
Advokater og sagførere <i>barristers, lawyers</i>	335	2	2	5	7	84	46 042
Andre liberale erhverv ² <i>other professional services</i>	4 831	6	9	17	18	50	22 614
I alt total ...	5 947	5	8	14	16	57	25 949
III. Administrations-, kontor- og handels- personale adm., office- and trade personnel							
Direktører ³ <i>directors</i>	1 128	3	3	6	9	79	47 836
Ledende administrationspers. ⁴ <i>superior admin. staff</i>	3 018	—	2	9	18	71	27 597
Fuldmægtige m. v. ⁴ <i>head clerks</i>	8 698	1	4	19	24	52	21 554
Andet adm.- og kontorphersonale ⁴ <i>other adm. pers.</i>	21 474	4	13	39	27	17	15 069
Handels- og butikspersonale <i>trade and shop assistants</i> ...	14 554	4	15	30	21	30	16 554
I alt total ...	48 872	3	11	30	24	32	18 195
IV. Funktionærer og tjenestemænd i øvrigt <i>employees and civil servants</i>							
Tekniske funktionærer <i>technicians</i>	9 196	2	6	18	25	49	20 120
Tjenestemænd og funktionærer i øvrigt ⁵ <i>civil serv.</i>	24 230	2	6	26	30	36	18 583
Lærere og lærerinder <i>teachers</i>	3 357	3	6	20	19	52	22 330
Sygeplejersker m. v. <i>nurses</i>	3 491	6	10	36	41	7	14 120
I alt total ...	40 274	2	7	24	29	38	18 860
V. Arbejdere wage-earners							
Bager- og konditorsv. <i>journeyman bakers and confect.</i>	1 256	3	5	27	36	29	17 220
Murersvende <i>bricklayers</i>	1 680	4	5	16	32	43	18 815
Snedkersvende <i>joiners</i>	2 863	3	6	18	39	34	17 928
Mekanikere <i>mechanics</i>	4 746	5	5	17	38	35	18 020
Smede og maskinarbejdere <i>smiths and mechanics</i>	12 461	4	5	15	41	35	18 034
Tjenere og bartendere <i>waiters and bartenders</i>	1 719	2	13	33	28	24	15 992
Faglærte arbejdere i øvrigt <i>skilled workers</i>	19 831	5	10	22	31	32	17 000
Sømand, søfyrbødere m. v. <i>seamen, firemen</i>	955	11	13	31	27	18	13 999
Arbejdsmænd uden nærm. ang. <i>workers not specified</i> ...	12 627	8	14	36	26	16	14 058
Chauffører, kuske, bude <i>drivers, etc.</i>	11 560	3	7	31	32	27	16 527
Ufaglærte arbejdere i øvrigt <i>unskilled workers</i>	43 522	4	15	34	26	21	15 091
I alt total ...	113 220	5	11	28	30	26	16 059
VI. Husgerningspersonale <i>housework</i>	7 542	22	49	24	4	1	8 174
VII. Lærlinge og elever <i>apprentices</i>	19 716	70	23	6	1	—	5 241
VIII. Skoleelever og studerende <i>pupils and students</i>	6 991	50	24	12	8	6	7 337
IX. Pensionister, rentiers <i>pensioners, etc.</i>	75 441	36	53	8	2	1	6 687
X. Andre og uang. erhv. <i>other and unknown occup.</i>	34 574	33	38	19	6	4	7 699
Samtlige erhverv all occupation	389 814	17	23	21	19	20	13 647

¹ D. v. s. indkomsten efter fradrag af de betalte personlige skatter samt præmier til personlige forsikringer m. m. ² Selvstændige arkitekter, ingeniører, kunstnere, revisorer m. v. ³ I privat virksomhed. ⁴ I privat og offentlig virksomhed. ⁵ Omfatter foruden tjenestemænd og funktionærer i etaterne og ved kunstnerisk virksomhed en lang række andre (450) forskellige erhvervsbetegnelse

ANM. 1. De anførte indkomster kan ikke tages som et nøjagtigt udtryk for den indkomst, det pågældende erhverv afkaster, idet beløbet omfatter personernes ansatte indtægter uden hensyn til kilden, således f. eks. også formueindtægter og hustruens evt. indkomst. For København er for mindre indkomster (ansat indkomst under 30 000 kr.) anvendt et repræsentativt udsnit på 10 pct.

ANM. 2. En udførligere redegørelse for indkomst- og formueforholdene findes årligt i statistisk månedsskrift. (fortsættes)

TABEL 200 (fortsat). **Indkomstfordeling og gennemsnitlig ansat indkomst¹ for personer inddraget under skatteligningen, fordelt efter erhverv.**
Distribution of income and average assessed income of persons taxed according to occupation.
 B. Frederiksberg.

Skatteår 1964-65 = indkomstår 1963 Erhverv occupation	Samlet antal personer total	Heraf procentvis andel, der har en ansat indkomst på 100 persons by assessed income					Gnstl. ansat indkomst average assessed income
		under 5 000 kr.	5 000- 9 999 kr.	10 000- 14 999 kr.	15 000- 19 999 kr.	20 000 kr. og derov. and more	
I. Selvstændige erhvervsdrivende <i>independent employers</i>		per cent.	per cent.	per cent.	per cent.	per cent.	kr.
Fabrikanter o. l. factory owners	983	7	9	10	12	62	30 251
Håndværkmestre i: master craftsmen in							
nærings- og nydelkesmiddelind. m.m. food industry	533	5	15	16	26	38	18 717
tekstil- og beklædningsindustri textile industry.....	943	19	46	22	8	5	9 442
træ- og bygningsindustri wood and building industry	1 151	5	16	18	22	39	22 180
jern- og metalindustri metal industry.....	609	4	11	14	32	39	18 809
Barber- og frisørmt., damefrisørmt. hairdress	104	10	19	33	25	13	13 683
Grosserere o. l. wholesale dealers.....	898	5	13	13	14	55	31 856
Købmænd, kolonialhandlere grocers	252	5	17	16	20	42	19 125
Andre handlende other dealers	1 735	7	22	17	17	37	20 096
Rest., hoteleje o. l. hotel owners and restaurant-keepers...	205	9	25	13	14	39	26 821
Vognm., fragtm. o. l. haulage contractors and carriers...	401	7	23	30	20	20	14 365
Andre selvstændige other independent	781	7	17	21	21	34	19 382
I alt total....	8 595	7	20	17	18	38	21 142
II. Selvstændige i liberale erhverv <i>independent in professional services</i>							
Læger physicians.....	248	3	1	3	3	90	40 635
Tandlæger dentists.....	136	2	4	5	8	81	35 435
Advokater og sagførere barristers, lawyers.....	172	4	3	4	6	83	46 763
Andre liberale erhverv ² other professional services	1 782	5	13	12	14	56	26 741
I alt total....	2 338	5	10	10	12	63	30 193
III. Administrations-, kontor- og handelspersonale adm.-, office- and trade personnel							
Direktører ³ directors.....	698	4	4	5	6	81	50 240
Ledende administrationspers. ⁴ superior admin. staff....	1 216	1	3	7	14	75	30 211
Fuldmægtige m. v. ⁴ head clerks	2 934	2	8	14	21	55	22 384
Andet adm.- og kontorpersonele ⁴ other adm. pers....	4 824	5	17	36	26	16	14 500
Handels- og butikspers. trade and shop assistants.....	3 394	5	16	26	20	33	17 522
I alt total....	13 066	4	13	24	21	38	20 427
IV. Funktionærer og tjenestemænd i øvrigt <i>employees and civil servants</i>							
Tekniske funktionærer technicians	1 926	5	11	18	20	46	19 686
Tjenestemænd og funktionærer i øvrigt ⁵ civil serv.	4 622	5	10	23	25	37	19 292
Lærere og lærerinder teachers	1 206	4	11	14	21	50	21 949
Sygeplejersker m. v. nurses.....	995	19	18	27	28	8	12 019
I alt total....	8 749	6	11	21	24	38	18 918
V. Arbejdere wage-earners							
Bager- og konditorsv. journeyman bakers and confectioners....	135	6	19	21	32	22	15 317
Murersvende bricklayers	180	6	17	15	26	36	16 302
Snedkersvende joiners	341	6	20	16	33	25	15 508
Mekanikere mechanics	607	4	9	19	41	27	16 910
Smede og maskinarbejdere smiths and mechanics	1 318	5	10	16	40	29	16 828
Tjenere og bartendere waiters and bartenders	255	8	22	26	24	20	14 333
Faglærte arbejdere i øvrigt skilled workers	2 637	7	20	21	25	27	15 432
Sømand, søfrybødere m. v. seamen, firemen	111	44	17	19	12	8	8 446
Arbejdsmænd uden nærm. ang. workers not specified....	1 123	8	19	31	25	17	13 955
Chauffører, kuske, bude drivers, etc.	1 505	5	13	29	29	24	15 694
Ufaglærte arbejdere i øvrigt unskilled workers	5 139	8	23	28	22	19	13 952
I alt total....	13 351	7	18	25	27	23	14 906
VI. Husgerningspersonale housework	1 378	31	60	9	—	—	6 345
VII. Lærlinge og elever apprentices	1 925	54	38	7	1	—	5 257
VIII. Skoleelever og studerende pupils and students	2 032	59	29	8	3	1	5 653
IX. Pensionister, rentiers⁶ pensioners, etc.	815	8	36	33	14	9	11 729
X. Andre og uang. erhv.⁶ other and unknown occup.	15 440	20	44	22	8	6	7 973
Samtlige erhverv all occupation	67 689	13	24	21	17	25	15 464

¹ D. v. s. indkomsten efter fradrag af de betalte personlige skatter samt præmier til personlige forsikringer m. m. ² Selvstændige arkitekter, ingeniører, kunstnere, revisorer m. v. ³ I privat virksomhed. ⁴ I privat og offentlig virksomhed. ⁵ Omfatter foruden tjenestemænd og funktionærer i etaterne og ved kunstnerisk virksomhed en lang række andre (450) forskellige erhvervsbetegnelser. ⁶ „Pensionister“ uden stillingsbetegnelse er medregnet under „Andre og uangivne erhverv“.

ANM. 1. De anførte indkomster kan ikke tages som et nøjagtigt udtryk for den indkomst, det pågældende erhverv afkaster, idet beløbet omfatter personernes ansatte indtægter uden hensyn til kilden, således f. eks. også formueindtægter og hustruens evt. indkomst.

ANM. 2. En udførligere redegørelse for indkomst- og formueforholdene findes årligt i statistisk månedsskrift. (fortsættes)

TABEL 200 (fortsat). **Indkomstfordeling og gennemsnitlig ansat indkomst¹ for personer inddraget under skatteligningen, fordelt efter erhverv.**
Distribution of income and average assessed income of persons taxed according to occupation.
 C. Gentofte kommune.

Skatteår 1964-65 = indkomstår 1963 Erhverv occupation	Samlet antal personer persons total	Heraf procentvis andel, der har en ansat indkomst på 100 persons by assessed income					Gnsl. ansat indkomst average assessed income
		under 5 000 kr.	5 000-9 999 kr.	10 000-14 999 kr.	15 000-19 999 kr.	20 000 kr. og derov. and more	
I. Selvstændige erhvervsdrivende <i>independent employers</i>							
Fabrikanter o. l. <i>factory owners</i>	569	pct. 8	pct. 8	pct. 6	pct. 8	pct. 70	kr. 48 001
Håndværksmestre i: <i>master craftsmen in</i>							
nærings- og nydelsesmiddelind. m. m. <i>food industry</i>	183	3	7	16	19	55	25 169
tekstil- og beklædningsindustri <i>textile industry</i>	152	9	28	16	23	24	16 411
træ- og bygningsindustri <i>wood and building industry</i>	612	4	8	13	20	55	30 471
jern- og metalindustri <i>metal industry</i>	76	3	5	18	25	49	26 489
Barber- og frisørst., damefrisørst. <i>hairdress</i>	61	1	10	31	15	43	19 000
Grosserere o. l. <i>wholesale dealers</i>	1 069	6	6	7	7	74	54 366
Købmænd, kolonialhandlere <i>grocers</i>	178	4	7	17	24	48	21 282
Andre handlende <i>other dealers</i>	969	6	11	16	17	50	26 091
Restaurat., hotelej. o. l. <i>hotel owners and rest.-keepers</i> ..	77	5	13	9	14	59	36 066
Vognm., fragtm. o. l. <i>haulage contractors and carriers</i> ..	213	3	17	23	26	31	18 040
Andre selvstændige <i>other independent</i>	458	6	14	16	17	47	31 497
I alt total ...	4 617	6	10	13	15	56	35 622
II. Selvstændige i liberale erhverv <i>independent in professional services</i>							
Læger <i>physicians</i>	341	1	1	1	3	94	45 185
Tandlæger <i>dentists</i>	158	1	6	4	3	86	38 723
Advokater og sagførere <i>barristers, lawyers</i>	315	2	1	1	3	93	60 062
Andre liberale erhverv ² <i>other professional services</i>	767	5	7	10	8	70	45 782
I alt total ...	1 581	3	5	6	5	81	47 793
III. Administrations-, kontor- og handelspersonale <i>adm.-, office- and trade personnel</i>							
Direktører ³ <i>directors</i>	1 512	4	2	2	3	89	66 998
Ledende administrationspers. ⁴ <i>superior admin. staff</i>	1 184	—	1	4	10	85	35 477
Fuldmægtige m. v. ⁴ <i>head clerks</i>	2 141	—	3	10	14	73	27 392
Andet adm.- og kontorphersonale ⁴ <i>other adm. pers.</i>	3 495	5	13	36	28	18	15 247
Handels- og butikspersonale <i>trade and shop assistants</i> ..	2 100	5	14	22	17	42	20 036
I alt total ...	10 432	4	8	19	17	52	28 501
IV. Funktionærer og tjenestemænd i øvrigt <i>employees and civil servants</i>							
Tekniske funktionærer <i>technicians</i>	2 849	3	4	11	15	67	29 388
Tjenestemænd og funktionærer i øvrigt ⁵ <i>civil servants</i> ..	3 003	3	7	18	21	51	24 725
Lærere og lærerinder <i>teachers</i>	991	4	7	15	14	60	25 092
Sygeplejersker m. v. <i>nurses</i>	711	17	15	24	37	7	13 005
I alt total ...	7 554	5	7	15	19	54	25 428
V. Arbejdere <i>wage-earners</i>							
Bager- og konditorsv. <i>journeyman bakers and confect.</i>	82	4	4	29	43	20	17 285
Murersvende <i>bricklayers</i>	154	3	14	11	31	41	18 144
Snedkersvende <i>joiners</i>	201	6	6	13	46	29	17 226
Mekanikere <i>mechanics</i>	291	5	8	16	40	31	17 300
Smede og maskinarbejdere <i>smiths and mechanics</i>	665	5	7	16	37	35	18 074
Tjenere og bartendere <i>waiters and bartenders</i>	62	3	21	23	18	35	15 887
Faglærte arbejdere i øvrigt <i>skilled workers</i>	1 355	7	13	23	28	29	16 401
Sømand, søfyrbødere m. v. <i>seamen, firemen</i>	34	38	24	24	12	2	7 862
Arbejdsmænd uden nærm. ang. <i>workers not specified</i> ..	451	6	16	32	30	16	14 357
Chauffører, kuske, bude <i>drivers, etc.</i>	551	4	7	29	36	24	16 339
Ufaglærte arbejdere i øvrigt <i>unskilled workers</i>	1 650	6	21	31	25	17	14 187
I alt total ...	5 496	6	14	25	30	25	15 846
VI. Husgerningspersonale <i>housework</i>	1 753	29	65	6	—	—	6 240
VII. Lærlinge og elever <i>apprentices</i>	2 725	55	34	9	2	—	5 356
VIII. Skoleelever og studerende <i>pupils and students</i>	3 071	66	19	8	4	3	5 116
IX. Pensionister, rentiers <i>pensioners, etc.</i>	6 520	17	39	21	10	13	12 353
X. Andre og uang. erhv. <i>other and unknown occuŕ.</i>	5 007	40	26	16	9	9	9 560
Samtlige erhverv <i>all occupation</i>	48 756	18	19	16	14	33	20 227

¹ D. v. s. indkomsten efter fradrag af de betalte personlige skatter samt præmier til personlige forsikringer m. m. ² Selvstændige arkitekter, ingeniører, kunstnere, revisorer m. v. ³ I privat virksomhed. ⁴ I privat og offentlig virksomhed. ⁵ Omfatter foruden tjenestemænd og funktionærer i etaterne og ved kunstnerisk virksomhed en lang række andre (450) forskellige erhvervsbetegnelser.

ANM. 1. De anførte indkomster kan ikke tages som et nøjagtigt udtryk for den indkomst, det pågældende erhverv afkaster, idet beløbet omfatter personernes ansatte indtægter uden hensyn til kilden, således f. eks. også formueindtægter og hustruens evt. indkomst.

ANM. 2. En udførligere redegørelse for indkomst- og formueforholdene findes årligt i statistisk månedsskrift. (fortsættes)

TABEL 200 (fortsat). **Indkomstfordeling og gennemsnitlig ansat indkomst¹**
for personer inddraget under skatteligningen, fordelt efter erhverv.
Distribution of income and average assessed income of persons taxed according to occupation.
D. Hovedstaden the capital.

Skatteår 1964-65 = indkomstår 1963 Erhverv occupation	Samlet antal personer persons total	Heraf procentvis andel, der har en ansat indkomst på 100 personer by assessed income					Gnstl. ansat indkomst average assessed income
		under 5 000 kr.	5 000- 9 999 kr.	10 000- 14 999 kr.	15 000- 19 999 kr.	20 000 kr. og derov. and more	
I. Selvstændige erhvervsdrivende <i>independent employers</i>							
Fabrikanter o. l. <i>factory owners</i>	4 695	pct. 5	pct. 7	pct. 11	pct. 15	pct. 62	kr. 29 546
Håndværksmestre i: <i>master craftsmen in</i>							
nærings- og nydelsesmiddelind. m.m. <i>food industry</i>	3 578	3	8	20	30	39	19 235
tekstil- og beklædningsindustri <i>textile industry</i>	6 608	8	39	34	11	8	11 377
træ- og bygningsindustri <i>wood and building industry</i>	7 136	4	8	18	29	41	21 471
jern- og metalindustri <i>metal industry</i>	4 416	2	6	17	35	40	19 353
Barber- og frisørmt., damefrisørmt. <i>hairdress</i>	676	2	14	32	27	25	16 286
Grosserere o. l. <i>wholesale dealers</i>	3 666	5	8	13	14	60	38 387
Købmænd, kolonialhandlere <i>grocers</i>	1 482	3	10	20	25	42	19 413
Andre handlende <i>other dealers</i>	9 250	4	14	23	22	37	19 834
Restaurat., hotelej., o. l. <i>hotel owners and restaur.-keepers</i>	1 043	4	16	17	16	47	25 890
Vognm., fragtm. o. l. <i>haulage contractors and carriers</i> ...	2 860	2	13	32	29	24	16 296
Andre selvstændige <i>other independent</i>	5 009	5	12	23	26	34	19 536
I alt total...	50 449	4	14	22	23	37	20 969
II. Selvstændige i liberale erhverv <i>independent in professional services</i>							
Læger <i>physicians</i>	1 132	1	1	2	4	92	41 805
Tandlæger <i>dentists</i>	532	2	4	7	8	79	35 243
Advokater og sagførere <i>barristers, lawyers</i>	822	2	2	3	5	88	51 565
Andre liberale erhverv ² <i>other professional services</i>	7 380	5	10	15	16	54	26 018
I alt total...	9 866	5	8	12	13	62	30 456
III. Administrations-, kontor- og handels- personale adm., office- and trade personnel							
Direktører ³ <i>directors</i>	3 338	4	2	4	6	84	57 019
Ledende administrationspersonale ⁴ <i>superior admin. staff</i>	5 418	—	2	8	15	75	29 906
Fuldmægtige m. v. ⁴ <i>head clerks</i>	13 773	—	5	17	22	56	22 638
Andet adm.- og kontorpersonele ⁴ <i>other adm. pers.</i>	29 793	4	14	38	27	17	14 998
Handels- og butikspersonale <i>trade and shop assistants</i> ...	20 048	5	15	29	20	31	17 043
I alt total...	72 370	3	11	28	22	36	20 084
IV. Funktionærer og tjenestemænd i øvrigt <i>employees and civil servants</i>							
Tekniske funktionærer <i>technicians</i>	13 971	3	6	17	22	52	21 950
Tjenestemænd og funktionærer i øvrigt ⁵ <i>civil servants</i> ..	31 855	3	7	25	28	37	19 265
Lærere og lærerinder <i>teachers</i>	5 554	3	7	18	19	53	22 740
Sygeplejersker m. v. <i>nurses</i>	5 197	10	13	32	38	7	13 565
I alt total...	56 577	3	7	23	27	40	19 746
V. Arbejdere <i>wage-earners</i>							
Bager- og konditorsv. <i>journeymen bakers and confect.</i>	1 473	3	6	27	36	28	17 049
Murersvende <i>bricklayers</i>	2 014	4	7	16	31	42	18 539
Snedkersvende <i>joiners</i>	3 405	4	7	17	39	33	17 644
Mekanikere <i>mechanics</i>	5 644	5	5	17	39	34	17 863
Smede og maskinarbejdere <i>smiths and mechanics</i>	14 444	5	6	15	40	34	17 926
Tjenere og bartendere <i>waiters and bartenders</i>	2 036	3	14	32	27	24	15 781
Faglærte arbejdere i øvrigt <i>skilled workers</i>	23 823	5	11	22	31	31	16 793
Sømænd, søfrybdere m. v. <i>seamen, firemen</i>	1 100	15	14	29	25	17	13 249
Arbejds mænd uden nærm. ang. <i>workers not specified</i> ..	14 201	8	15	35	26	16	14 060
Chauffører, kuske, bude <i>drivers, etc.</i>	13 616	3	8	31	32	26	16 428
Ufaglærte arbejdere i øvrigt <i>unskilled workers</i>	50 311	4	16	33	26	21	14 945
I alt total...	132 067	5	12	28	30	25	15 933
VI. Husgerningspersonale <i>housework</i>	10 673	24	53	19	3	1	7 620
VII. Lærlinge og elever <i>apprentices</i>	24 366	67	25	7	1	—	5 256
VIII. Skoleelever og studerende <i>pupils and students</i>	12 094	56	23	11	6	4	6 483
IX. Pensionister, rentiers <i>pensioners, etc.</i>	82 776	34	52	10	2	2	7 183
X. Andre og uang. erhv. <i>other and unknown occup.</i>	55 021	30	39	19	7	5	7 946
Samtlige erhverv all occupation	506 259	16	23	21	18	22	14 524

¹ D. v. s. indkomsten efter fradrag af de betalte personlige skatter samt premier til personlige forsikringer m. m. ² Selvstændige arkitekter, ingeniører, kunstnere, revisorer m. v. ³ I privat virksomhed. ⁴ I privat og offentlig virksomhed. ⁵ Omfatter foruden tjenestemænd og funktionærer i etaterne og ved kunstnerisk virksomhed en lang række andre (450) forskellige erhvervsbetegnelse.

ANM. 1. De anførte indkomster kan ikke tages som et nøjagtigt udtryk for den indkomst, det pågældende erhverv afkaster, idet beløbet omfatter personernes ansatte indtægter uden hensyn til kilden, således f. eks. også formueindtægter og hustruens evt. indkomst. For København er for mindre indkomster (ansat indkomst under 30000 kr.) anvendt et repræsentativt udsnit på 10 pct.

ANM. 2. En udførligere redegørelse for indkomst- og formueforholdene findes årligt i statistisk månedsskrift.

TABEL 201.

**Personer inddraget under de 3 hovedstadskommuners
skatteligning fordelt på indkomstgrupper 1955/56-1964/65.**

Number of persons taxed according to the assessment of the capital distributed by assessed income 19⁵⁵/₅₆-19⁶⁴/₆₅.

Ansæt indkomst <i>assessed income</i>	19 ⁶⁴ / ₆₅	19 ⁶³ / ₆₄	19 ⁶² / ₆₃	19 ⁶¹ / ₆₂	19 ⁶⁰ / ₆₁	19 ⁵⁹ / ₆₀	19 ⁵⁸ / ₅₉	19 ⁵⁷ / ₅₈	19 ⁵⁶ / ₅₇	19 ⁵⁵ / ₅₆
	Antal personer <i>number of persons</i>									
0- 1 999 kr.	18 350	22 202	28 938	26 896	33 746	33 881	33 228	36 083	46 199	56 867
2 000- 3 999 »	27 252	33 557	48 084	55 933	62 264	70 829	81 254	87 691	88 749	88 315
4 000- 5 999 »	66 302	71 744	62 331	64 081	67 089	68 896	64 455	67 522	71 496	70 219
6 000- 7 999 »	46 438	48 622	48 275	58 946	64 116	65 449	63 504	66 360	71 412	74 403
8 000- 9 999 »	40 251	43 270	48 674	54 860	59 579	62 343	68 612	70 550	72 868	76 895
10 000-11 999 »	42 364	43 473	48 806	56 773	58 755	61 352	63 511	63 788	61 142	59 055
12 000-14 999 »	62 252	64 115	74 576	71 643	69 125	63 513	62 864	56 818	53 299	49 579
15 000-19 999 »	90 491	89 312	80 797	69 471	58 458	49 609	45 821	39 382	31 982	26 387
20 000-29 999 »	83 772	73 541	53 090	34 722	26 418	19 370	17 770	15 669	12 730	11 340
30 000-49 999 »	21 808	18 368	13 963	9 608	8 301	6 778	5 896	5 690	4 739	4 477
50 000 kr. og derover <i>and over</i>	6 979	6 610	5 616	4 281	3 822	3 155	2 704	2 961	2 553	2 360
I alt <i>total</i> ...	506 259	514 814	513 150	507 214	511 673	505 175	509 619	512 514	517 169	519 897
Promillefordeling <i>distribution per mille</i>	%	%	%	%	%	%	%	%	%	%
0- 1 999 kr.	36	43	56	53	66	67	65	70	89	109
2 000- 3 999 »	54	66	94	110	122	140	159	171	172	170
4 000- 5 999 »	131	139	122	126	131	136	126	132	138	135
6 000- 7 999 »	92	95	94	116	125	130	125	129	138	143
8 000- 9 999 »	79	84	95	108	116	124	135	138	141	148
10 000-11 999 »	84	84	95	112	115	122	125	124	118	114
12 000-14 999 »	123	124	145	141	135	126	123	111	103	95
15 000-19 999 »	179	173	158	137	114	98	90	77	62	51
20 000-29 999 »	165	143	103	69	52	38	35	31	25	22
30 000-49 999 »	43	36	27	19	16	13	12	11	9	9
50 000 kr. og derover <i>and over</i>	14	13	11	9	8	6	5	6	5	4
I alt <i>total</i> ...	1 000	1 000	1 000	1 000	1 000	1 000	1 000	1 000	1 000	1 000

ANM. Tallene refererer sig nærmest til indkomsterne i kalenderårene 1954-1963.

TABEL 202.

**Antal personer inddraget under Københavns kommunes
skatteligning fordelt efter alder samt efter den ansatte indkomst og formuens størrelse.**

Persons taxed according to the assessment of Copenhagen, distributed by age, assessed income and property.

1960-61	Antal personer i alderen <i>persons by age</i>								I alt <i>total</i>
	Under 20 år <i>under years</i>	20-29 år <i>years</i>	30-39 år <i>years</i>	40-49 år <i>years</i>	50-59 år <i>years</i>	60-64 år <i>years</i>	65-69 år <i>years</i>	70 år og dero. <i>years</i> <i>and over</i>	
Ansæt indkomst <i>assessed income</i>									
0- 9 999 kr.	40 249	40 279	18 604	22 006	29 813	17 159	18 190	40 297	226 597
10 000- 19 999 »	296	23 069	32 756	36 221	33 795	11 455	6 086	4 118	147 796
20 000- 29 999 »	4	1 286	3 502	5 124	4 339	1 314	704	568	16 841
30 000- 49 999 »	4	68	459	1 061	1 067	485	285	303	3 732
50 000- 99 999 »	-	8	75	223	294	130	115	131	976
100 000 kr. og dero. <i>and more</i>	-	-	15	48	76	42	41	48	270
I alt <i>total</i> ...	40 553	64 710	55 411	64 683	69 384	30 585	25 421	45 465	396 212
Gnstl. indkomst <i>aver. inc. kr.</i>	3 113	8 688	12 333	12 892	11 814	10 506	8 845	6 887	9 797
Formue <i>property</i>									
0- 9 999 kr.	40 153	61 107	47 941	50 034	49 550	20 415	16 784	31 083	317 067
10 000- 29 999 »	300	3 087	5 594	9 707	11 088	5 242	4 184	6 646	45 848
30 000- 49 999 »	50	286	1 087	2 420	3 946	2 108	1 913	3 186	14 996
50 000- 99 999 »	20	137	558	1 596	2 996	1 589	1 350	2 274	10 520
100 000-199 999 »	15	52	155	621	1 142	768	713	1 228	4 694
200 000-499 999 »	9	34	56	244	508	337	342	709	2 239
500 000-999 999 »	3	4	12	39	107	89	85	228	567
1 mill. kr. og derover <i>and more</i>	3	3	8	22	47	37	50	111	281
I alt <i>total</i> ...	40 553	64 710	55 411	64 683	69 384	30 585	25 421	45 465	396 212
Gnstl. formue <i>aver. prop. kr.</i>	881	2 619	5 361	10 447	15 802	20 854	24 818	25 905	11 938

ANM. Tallene for **ansæt indkomst** refererer sig nærmest til indkomsterne i kalenderåret 1959 og tallene for **formue** til formueopgørelsen pr. 31/12 1959.

TABEL 203. **Antal personer inddraget under skatteligningen og deres totale samt gennemsnitlige ansatte indkomst, fordelt efter køn og forsørgerforhold.**
Number of persons taxed and their assessed and average assessed income, distributed by sex, and family status.

1964-65	Mænd <i>males</i>			Kvinder <i>females</i>			Tilsammen <i>total</i>		
	Forsø- gere house- holders	Ikke- forsørgere <i>other</i>	I alt <i>total</i>	Forsø- gere house- holders	Ikke- forsørgere <i>other</i>	I alt <i>total</i>	Forsø- gere house- holders	Ikke- forsørgere <i>other</i>	I alt <i>total</i>
Hovedligningen <i>main assessment</i>									
Antal personer inddraget under ligningen <i>number of persons taxed</i>									
København	175 459	75 372	250 831	73 606	65 287	138 933	249 155	140 659	389 814
Frederiksberg	27 343	13 311	40 654	13 850	13 185	27 035	41 193	26 496	67 689
Gentofte	21 315	8 908	30 223	7 606	10 927	18 533	28 921	19 835	48 756
Hovedstaden <i>the capital, total</i> 1964-65	224 117	97 591	321 708	95 152	89 399	184 551	319 269	186 990	506 259
» » » » 1963-64	223 249	105 456	328 705	92 192	93 917	186 109	315 441	199 373	514 814
Ansæt indkomst <i>assessed income</i>	mill. kr.	mill. kr.	mill. kr.	mill. kr.	mill. kr.	mill. kr.	mill. kr.	mill. kr.	mill. kr.
København	3349,5	754,0	4103,5	605,7	610,7	1216,4	3955,2	1364,7	5319,9
Frederiksberg	634,1	142,7	776,8	137,4	132,5	269,9	771,5	275,2	1046,7
Gentofte	696,9	94,7	791,6	90,5	104,1	194,6	787,4	198,8	986,2
Hovedstaden <i>the capital, total</i> 1964-65	4680,5	991,4	5671,9	833,6	847,3	1680,9	5514,1	1838,7	7352,8
» » » » 1963-64	4476,5	1010,9	5487,4	770,5	810,3	1580,8	5247,0	1821,2	7068,2
Gennemsnitlig ansæt indkomst <i>average assessed income</i>	kr.	kr.	kr.	kr.	kr.	kr.	kr.	kr.	kr.
København	19 090	10 004	16 360	8 219	9 354	8 752	15 874	9 702	13 647
Frederiksberg	23 189	10 723	19 108	9 925	10 048	9 985	18 730	10 387	15 464
Gentofte	32 694	10 629	26 191	11 898	9 529	10 501	27 225	10 023	20 227
Hovedstaden <i>the capital, total</i> 1964-65	20 884	10 159	17 630	8 762	9 478	9 109	17 271	9 833	14 524
» » » » 1963-64	20 052	9 586	16 694	8 358	8 628	8 494	16 634	9 135	13 730

ANM. 1. Tallene for 1964-65 refererer sig til indkomsterne i 1963.

ANM. 2. Fra og med skatteåret 1960/61 forstås ved forsørgere: a) gifte mænd, der sambeskattes med hustruen, b) skattepligtige, der har børn — herunder stedbørn og adoptivbørn — under 18 år, som enten er hjemmeværende, eller som i overvejende grad forsørges af den skattepligtige gennem bidrag til barnets underhold, c) skattepligtige, der har plejebørn under 18 år samt, d) skattepligtige, der opfylder aldersbetingelsen for at oppebære folkepension, eller som oppebærer eller er kendt berettiget til at oppebære folkepension, invalidepension, enkepension samt bistands- og plejeydelser i h. t. lov om invalide- og folkepension.

TABEL 204. **Samlet formue og gennemsnitlig formue for de under skatteligningen inddragne personer, fordelt efter køn og forsørgerforhold.**
Total property and average property of persons taxed, distributed by sex, and family status.

1964-65	Mænd <i>males</i>			Kvinder <i>females</i>			Tilsammen <i>total</i>		
	Forsø- gere house- holders	Ikke- forsørgere <i>other</i>	I alt <i>total</i>	Forsø- gere house- holders	Ikke- forsørgere <i>other</i>	I alt <i>total</i>	Forsø- gere house- holders	Ikke- forsørgere <i>other</i>	I alt <i>total</i>
Hovedligningen <i>main assessment</i>									
Formuebeløb <i>amount of property</i>	mill. kr.	mill. kr.	mill. kr.	mill. kr.	mill. kr.	mill. kr.	mill. kr.	mill. kr.	mill. kr.
København	3837,6	516,4	4354,0	1368,6	628,4	1997,0	5206,2	1144,8	6351,0
Frederiksberg	1441,9	203,2	1645,1	621,3	224,0	845,3	2063,2	427,2	2490,4
Gentofte	3213,9	210,5	3424,4	782,3	347,6	1129,9	3996,2	558,1	4554,3
Hovedstaden <i>the capital, total</i> 1964-65	8493,4	930,1	9423,5	2772,2	1200,0	3972,2	11265,6	2130,1	13395,7
» » » » 1963-64	8112,6	916,1	9028,7	2564,9	1098,3	3663,2	10677,5	2014,4	12691,9
Gennemsnitlig formue <i>average property</i>	kr.	kr.	kr.	kr.	kr.	kr.	kr.	kr.	kr.
København	21 872	6 851	17 358	18 571	9 626	14 369	20 895	8 139	16 292
Frederiksberg	52 734	15 262	40 465	44 864	16 984	31 267	50 088	16 119	36 791
Gentofte	150 781	23 633	113 305	102 849	31 813	60 966	138 175	28 139	93 410
Hovedstaden <i>the capital, total</i> 1964-65	37 897	9 530	29 292	29 135	13 423	21 524	35 286	11 391	26 460
» » » » 1963-64	36 339	8 887	27 467	27 821	11 694	19 683	33 849	10 104	24 653

ANM. 1. Formueopgørelsen for 1964-65 vil normalt være pr. ³¹/₁₂ 1963.

ANM. 2. Se anm. 2 til tabel 203.

TABEL 205. **Antal forsørgere fordelt efter børnetal¹ og antal ikke-forsørgere inden for indkomstgrupper.**

Number of householders according to number of children² and non-householders distributed by assessed income.

1962-63	Antal personer inddraget under skatteligningen med en ansat indkomst på <i>persons with an assessed income</i>										
	under 5 000 kr.	5 000- 10 000 kr.	10 000- 15 000 kr.	15 000- 20 000 kr.	20 000- 30 000 kr.	30 000- 50 000 kr.	50 000 kr. og derover and more	Til- sammen total	heraf of which		
									Køben- havn	Frede- riksberg	Gen- tofte
Hovedstaden <i>the capital</i>											
I a. Forsørgere med børn: <i>householders with children</i>											
Mænd males											
Forsørgere med <i>househ. with</i>											
1 barn <i>child</i>	443	2 290	12 386	17 661	11 756	2 703	1 022	48 261	37 880	5 780	4 601
2 børn <i>children</i>	145	850	9 157	11 183	8 038	2 240	714	32 327	24 850	3 917	3 560
3 » »	59	339	2 956	3 460	1 838	701	291	9 644	7 510	1 056	1 078
4 » »	11	113	657	714	403	97	69	2 064	1 660	176	228
5 » » og derover <i>and more</i>	—	76	222	188	109	13	5	613	520	42	51
I alt total	658	3 668	25 378	33 206	22 144	5 754	2 101	92 909	72 420	10 971	9 518
heraf of which København . . .	370	3 020	21 370	27 710	16 480	2 830	640	72 420	72 420	•	•
Frederiksberg	152	412	2 597	3 391	2 960	1 116	343	10 971	•	10 971	•
Gentofte	136	236	1 411	2 105	2 704	1 808	1 118	9 518	•	•	9 518
Kvinder females											
Forsørgere med <i>househ. with</i>											
1 barn <i>child</i>	1 578	5 325	4 136	838	173	64	10	12 124	10 050	1 303	771
2 børn <i>children</i>	549	1 641	1 319	293	73	30	3	3 908	3 270	391	247
3 » »	113	433	355	93	19	2	—	1 015	860	102	53
4 » »	45	150	23	32	1	—	—	251	220	20	11
5 » » og derover <i>and more</i>	11	34	21	10	—	—	—	76	70	4	2
I alt total	2 296	7 583	5 854	1 266	266	96	13	17 374	14 470	1 820	1 084
heraf of which København . . .	1 950	6 560	4 850	930	120	60	—	14 470	14 470	•	•
Frederiksberg	210	720	616	183	71	13	7	1 820	•	1 820	•
Gentofte	136	303	388	153	75	23	6	1 084	•	•	1 084
Tilsammen total											
Forsørgere med <i>househ. with</i>											
1 barn <i>child</i>	2 021	7 615	16 522	18 499	11 929	2 767	1 032	60 385	47 930	7 083	5 372
2 børn <i>children</i>	694	2 491	10 476	11 476	8 111	2 270	717	36 235	28 120	4 308	3 807
3 » »	172	772	3 311	3 553	1 857	703	291	10 659	8 370	1 158	1 131
4 » »	56	263	680	746	404	97	69	2 315	1 880	196	239
5 » » og derover <i>and more</i>	11	110	243	198	109	13	5	689	590	46	53
I alt total	2 954	11 251	31 232	34 472	22 410	5 850	2 114	110 283	86 890	12 791	10 602
heraf of which København . . .	2 320	9 580	26 220	28 640	16 600	2 890	640	86 890	86 890	•	•
Frederiksberg	362	1 132	3 213	3 574	3 031	1 129	350	12 791	•	12 791	•
Gentofte	272	539	1 799	2 258	2 779	1 831	1 124	10 602	•	•	10 602
I b. Forsørgere uden børn <i>householders without children</i>	41 999	51 914	42 220	33 564	26 230	7 061	3 129	206 117	160 095	27 971	18 051
II. Ikke-forsørgere non-householders	66 644	61 540	49 930	12 761	4 450	1 052	375	196 752	149 990	27 068	19 694
Ansættelser i alt Persons total	111 597	124 705	123 382	80 797	53 090	13 963	5 618	513 152	396 975	67 830	48 347

¹ Børn under 18 år, der ikke er selvstændigt ansat. ² Children under 18 years.

Se anm. 2 til tabel 203, side 161.

TABEL 206. Personer under skatteligningen og deres samlede formue fordelt på formuegrupper.
Persons taxed according to the assessment and their total property distributed according to property groups.

1964-65 Hovedligningen main assessment Formue property	København		Frederiksberg		Gentofte		Hovedstaden i alt the capital, total	
	Antal personer persons	Samlet formue property	Antal personer persons	Samlet formue property	Antal personer persons	Samlet formue property	Antal personer persons	Samlet formue property
		mill. kr.		mill. kr.		mill. kr.		mill. kr.
Ingen formue <i>no property</i>	175 350	—	22 954	—	12 771	—	211 075	—
Indtil 3 999 kr.	68 155	109,7	10 561	18,8	7 557	12,4	86 273	140,9
4 000- 9 999 »	46 758	303,0	8 492	54,5	5 242	34,7	60 492	392,2
10 000- 19 999 »	35 838	508,4	7 378	101,5	4 440	63,7	47 656	673,6
20 000- 39 999 »	28 588	810,9	6 391	171,4	4 232	122,1	39 211	1104,4
40 000- 69 999 »	17 086	898,4	4 205	206,0	4 002	215,3	25 293	1319,7
70 000- 99 999 »	7 087	587,0	2 113	164,1	2 470	206,6	11 670	957,7
100 000-199 999 »	6 699	915,4	2 771	350,7	3 509	491,2	12 979	1757,3
200 000-499 999 »	3 125	930,4	1 932	525,4	2 729	851,9	7 786	2307,7
500 000-999 999 »	708	483,4	592	358,9	1 026	705,9	2 326	1548,2
I mill. kr. og derover <i>and more</i>	420	804,4	300	539,1	778	1850,5	1 498	3194,0
I alt <i>total</i>	389 814	6351,0	67 689	2490,4	48 756	4554,3	506 259	13395,7
Promillefordeling <i>distribution per mille</i>	%	%	%	%	%	%	%	%
Ingen formue <i>no property</i>	450	—	339	—	262	—	417	—
Indtil 3 999 kr.	175	17	156	7	155	3	170	11
4 000- 9 999 »	120	48	126	22	107	8	120	29
10 000- 19 999 »	92	80	109	41	91	14	94	50
20 000- 39 999 »	73	128	94	69	87	27	77	82
40 000- 69 999 »	44	141	62	83	82	47	50	99
70 000- 99 999 »	18	92	31	66	51	45	23	72
100 000-199 999 »	17	144	41	141	72	108	26	131
200 000-499 999 »	8	147	29	211	56	187	15	172
500 000-999 999 »	2	76	9	144	21	155	5	116
I mill. kr. og derover <i>and more</i>	1	127	4	216	16	406	3	238
I alt <i>total</i>	1 000	1 000	1 000	1 000	1 000	1 000	1 000	1 000

ANM. Formueopgørelsen vil som regel være pr. $\frac{31}{12}$ 1963.

TABEL 207. Udskrivningsprocenter samt grundskyld- og ejendomsskyldpromiller.
Assessment rates, land tax rate and building tax rate.

Skatteår fiscal year	Udskrivningsprocent ¹ for kommuneskat assessment rates			Kirkeskatteprocent ² ecclesiastical taxes			Kommunal grundskyldpromille land tax rate			Kommunal ejendomsskyldpromille building tax rate		
	København	Frederiksberg	Gentofte	København	Frederiksberg	Gentofte	København	Frederiksberg	Gentofte ³	København	Frederiksberg	Gentofte ³
	%	%	%	%	%	%	%	%	%	%	%	%
1966-67	96	74	73	4,1	3,0	3,2	38,00	35,00	4,50	19,07	19,71	1,80
1965-66	92	70	68	4,3	3,0	3,5	35,00	35,00	10,00	19,07	19,71	1,80
1964-65	82	65	63	4,5	3,0	4,0	26,00	26,00	10,00	22,25	23,00	2,10
1963-64	82	65	63	4,8	3,0	4,0	25,00	26,00	10,00	22,25	23,00	2,10
1962-63	78	62	63	4,5	3,5	3,6	25,00	26,00	10,00	22,25	23,00	2,10

¹ D. v. s. den procent, der ved skatteudskrivningen anvendes på de i kommuneskatteskaalen anførte grundbeløb, jfr. nærmere anm. 1. ² D. v. s. den procent af kommuneskatten, hvormed kirkeskatten udskrives. ³ I Gentofte udskrives tillige grundskyld og ejendomsskyld til Københavns amtsfond, for grundskyld med 9,30 p. m. i 1962-63, 10,10 p. m. i 1963-64 og 1964-65, 14,00 p. m. i 1965-66 samt 10,40 p. m. i 1966-67, for ejendomsskyld med 11,90 p. m. i de 3 først anførte år og 10,20 p. m. i 1965-66 og 1966-67. Den amtskommunale ejendomsskyld er fikseret fra og med 1961-62 og ned sættes i lighed med den kommunale ejendomsskyld med $\frac{1}{2}$ efter hver foretagen alm. vurdering, jfr. nærmere anm. 2.

Fra 1961-62 skal endvidere halvdelen af amtskommunens skattebehov — efter fradrag af den fikserede ejendomsskyld — pålignes de kommuner, hvori der svares ejendomsskat, jfr. nærmere tabel 183, s. 142, note 3.

ANM. 1. Den personlige *opholdskommuneskat* udskrives ved anvendelse af ovennævnte udskrivningsprocenter på den ved lovbevg. nr. 67 af $\frac{9}{3}$ 1959 indførte skala, fra 1961-62 dog med den ved lov nr. 83 af $\frac{11}{3}$ 1961 indførte ændring, jfr. lovbevg. nr. 84 af 20. marts 1964 og fra 1966-67 lovbevg. nr. 40 af 5. febr. 1966. Vedr. skalaindstemningens beregning henvises til anm. 1 til tabel 197, s. 154.

ANM. 2. De kommunale *ejendomsskatter* udskrives fra 1961-62 i h. t. lov nr. 34 af $\frac{18}{2}$ 1961. Grundskyldpromillen for København, Frederiksberg og Gentofte kan ikke fastsættes lavere end henholdsvis 25, 26 og 10. Ejendomsskyldpromillen beregnes af den fikserede skattepligtige forsølsværdi (bygningensværdi), det vil normalt sige den forsølsværdi, som har dannet grundlag for skatteberegningen for skatteåret 1956-57. Ejendomsskyld opkræves ikke, såfremt den afgiftspligtige værdi er under 7 150 kr. Ejendomsskyldpromillen skal i h. t. lov nr. 163 af 27. maj 1964 med virkning fra skatteåret 1961/62 ned sættes med $\frac{1}{2}$ af den ved loven af 1961 fastlagte promille. Tilsvarende ned sættelse af ejendomsskyldpromillen skal foretages efter 14. almindelige vurdering og efter hver senere almindelige vurdering. Ejendomsskylden vil således være endelig bortfaldet den 1. april 1989. Foruden grundskyld og ejendomsskyld udskrives der i h. t. nævnte lov § 23, stk. 1 og 2 *dækningsafgift* dels af offentlige ejendomme, der er fritaget for ejendomsskyld og grundskyld, og dels — fra 1961-62 — af ejendomme, der stendes til kontor, forretning, hotel, fabrik, værksted og lign. Dækningsafgiften af de nævnte erhvervsvirksomheder er i loven fastsat til 5 p. m. af forsølsværdien. Endelig udskrives der i h. t. lovbevg. nr. 305 af $\frac{1}{3}$ 1960 *grundstigningsskyld* med 4 pct. årlig af halvdelen af de afgiftspligtige værdistigninger, der er indtrådt i tiden fra 1. januar 1932 til 1. oktober 1950, og $\frac{3}{4}$ af de afgiftspligtige værdistigninger, der er indtrådt i tiden fra 1. oktober 1950 til 1. september 1958 og af hele den afgiftspligtige værdistigning efter 1. september 1958. Beregningen af de afgiftspligtige værdistigninger foretages efter nærmere i loven fastsatte regler, hvorved der tages hensyn til den alm. konjunkturstigning, ejendomsforbedringer m. v. Halvdelen af afgiften tilfalder kommunen og halvdelen staten, idet dog kommunen får hele grundstigningsskylden af sine egne ejendomme. I henhold til lov nr. 363 af 18. december 1964 opkræves grundstigningsskyld for sidste gang for skatteåret 1965/66.

ANM. 3. Grundskyld til staten svares med 6 p. m. af grundværdien, mens *ejendomsskylden til staten* ved lov af $\frac{15}{2}$ 1957 er fikseret.

ANM. 4. Beskatningsgrundlaget for ejendomsskatterne fremgår af tabel 195, side 152, mens de udskrevne beløb fremgår af tabel 194, side 152.

TABEL 208.

**Personer inddraget under de 3 hovedstads-
kommuners skatteligning fordelt på formuegrupper 1955/56-1964/65.**
Number of persons taxed according to the assessment distributed according to property groups 1955/56-1964/65

Formue <i>property</i>	Antal personer <i>persons</i>									
	1964/65	1963/64	1962/63	1961/62	1960/61	1959/60	1958/59	1957/58	1956/57	1955/56
Ingen formue <i>no property</i> ...	211 075	217 160	220 967	221 866	231 825	230 781	230 199	235 373	235 520	253 563
0- 3 999 kr.	86 273	90 987	93 825	94 853	98 686	97 642	103 286	107 560	107 056	108 351
4 000- 9 999 »	60 492	63 846	61 371	59 996	60 525	60 412	60 800	58 015	71 243	59 769
10 000- 19 999 »	47 656	47 149	45 163	39 839	41 692	40 677	40 740	38 865	38 625	35 734
20 000- 39 999 »	39 211	37 830	36 912	36 793	33 552	32 415	31 927	30 896	29 305	28 140
40 000- 69 999 »	25 293	23 927	22 525	22 551	19 482	18 485	18 456	18 247	15 177	14 123
70 000- 99 999 »	11 670	11 186	10 606	10 006	7 987	7 731	7 811	7 393	6 438	6 658
100 000-199 999 »	12 979	12 176	11 674	11 302	9 512	9 212	8 971	8 782	7 626	7 552
200 000-499 999 »	7 786	7 097	6 866	6 778	5 755	5 414	5 137	5 139	4 408	4 253
500 000-999 999 »	2 326	2 118	1 981	2 012	1 696	1 553	1 507	1 473	1 198	1 198
1 mill. kr. og derover <i>and over</i>	1 498	1 338	1 260	1 218	961	853	785	771	573	556
I alt <i>total</i> ...	506 259	514 814	513 150	507 214	511 673	505 175	509 619	512 514	517 169	519 897
Promillefordeling <i>distribution per mille</i>	%	%	%	%	%	%	%	%	%	%
Ingen formue <i>no property</i> ...	417	422	431	437	453	457	452	459	455	488
0- 3 999 kr.	170	177	183	187	193	193	203	210	207	208
4 000- 9 999 »	120	124	119	118	118	120	119	113	138	115
10 000- 19 999 »	94	91	88	79	81	80	80	76	75	69
20 000- 39 999 »	77	73	72	73	66	64	62	60	57	54
40 000- 69 999 »	50	46	44	45	38	37	36	36	29	27
70 000- 99 999 »	23	22	21	20	16	15	15	14	12	13
100 000-199 999 »	26	24	23	22	19	18	18	17	15	15
200 000-499 999 »	15	14	13	13	11	11	10	10	9	8
500 000-999 999 »	5	4	4	4	3	3	3	3	2	2
1 mill. kr. og derover <i>and over</i>	3	3	2	2	2	2	2	2	1	1
I alt <i>total</i> ...	1 000	1 000	1 000	1 000	1 000	1 000	1 000	1 000	1 000	1 000

 ANM. Formueopgørelserne vil som regel være pr. $31/12$ 1954-1963.

TABEL 209.

**Antal personer inddraget under Københavns kommunes
skatteligning fordelt efter kombinationen ansat indkomst og formue for skatteåret 1960/61.**
*Number of persons taxed according to the assessment in the Copenhagen distributed
according to the assessable income and the property.*

1960-61 Ansæt indkomst ¹ <i>assessable income</i>	Formue <i>property</i>								I alt <i>total</i>
	Under under 10 000 kr.	10 000- 30 000 kr.	30 000- 50 000 kr.	50 000- 100 000 kr.	100 000- 200 000 kr.	200 000- 500 000 kr.	500 000- 1 mill. kr.	1 mill. kr. og derover <i>and over</i>	
0- 10 000 kr.	198 550	17 530	5 760	3 280	1 176	270	23	8	226 597
10 000- 20 000 »	110 741	23 260	6 780	4 551	1 640	731	80	13	147 796
20 000- 30 000 »	7 196	4 381	1 889	1 805	1 001	459	95	15	16 841
30 000- 50 000 »	507	624	516	757	648	457	158	65	3 732
50 000-100 000 »	58	52	47	124	212	263	143	77	976
100 000 kr. og derover <i>and over</i>	15	1	4	3	17	59	68	103	270
I alt <i>total</i> ...	317 067	45 848	14 996	10 520	4 694	2 239	567	281	396 212

¹ D. v. s. det i selvangivelsens slutrubrik som skattepligtig indkomst opførte beløb (altså før fradrag af de særlige nedslag, der i h. t. § 22 i ligningsloven gives folke- og invalidepensionister m. fl.).

 ANM. Tallene refererer sig nærmest til indkomsterne i kalenderåret 1959 og formueopgørelsen pr. $31/12$ 1959.

TABEL 210.

Indkomstfordelingen samt indkomst- og formuebeløb inden for distrikter i København.
Distribution of income and amounts of income and property within districts of Copenhagen.

Skatteåret 1962-63 = indkomståret 1961	Antal personer inddraget under ligningen <i>persons taxed according to the assessment</i>		Relativ fordeling på skala-indkomst ¹ til kommunen af <i>relative distribution of taxable income</i>										Gennemsnitlig skala-indkomst til kommunen <i>average taxable income</i>		Ansats indkomst i alt <i>assessed income, total</i>	Formue i alt <i>property, total</i>
	Forsørgere <i>house-holders</i>	Ikke-forsørgere <i>non-house-holders</i>	Forsørgere <i>householders</i>					Ikke-forsørgere <i>non-householders</i>					Forsørgere <i>house-holders</i>	Ikke-forsørgere <i>non-house-holders</i>		
			0 kr.	50-3950 kr.	4000-9950 kr.	10000-19950 kr.	20000 kr. og derover <i>and more</i>	0 kr.	50-3950 kr.	4000-9950 kr.	10000-19950 kr.	20000 kr. og derover <i>and more</i>				
Distrikt ²			pct.	pct.	pct.	pct.	pct.	pct.	pct.	pct.	pct.	pct.	kr.	kr.	1000 kr.	1000 kr.
a. Indre by	10986	9247	26	11	26	28	9	13	25	42	18	2	9470	6568	233992	395827
b. Christianshavn	4456	2849	30	12	28	25	5	11	24	44	19	2	7268	6675	77622	99239
c. Voldkvartererne	11280	9278	22	11	27	28	12	15	26	38	18	3	11259	6467	258467	694215
d. Østerbro	27975	16375	19	11	30	31	9	16	25	37	20	2	9722	6325	540191	977090
e. Indre Nørrebro	24148	15558	28	13	31	25	3	14	27	43	15	1	6771	5622	390411	327624
f. Ydre Nørrebro	19688	9632	27	11	31	29	2	14	28	42	15	1	6932	5497	297563	237997
g. Vesterbro	22258	14071	25	12	32	28	3	12	26	45	16	1	7075	5798	371139	280370
h. Kongens Engh.	6115	3296	21	9	31	36	3	18	31	38	13	0	8090	4892	101406	48460
i. Valby	14429	7740	22	10	30	33	5	17	27	36	18	2	10767	5598	248136	300324
j. Vigerslev	8656	5265	11	7	32	42	8	19	31	35	15	0	10515	4994	172125	225254
k. Vanløse	9981	5912	13	9	29	39	10	17	28	35	18	2	10745	5642	201727	318999
l. Husum	10324	5821	15	7	29	42	7	20	34	33	12	1	10057	4585	193344	230609
m. Brønshøj	9762	5719	16	9	29	37	9	17	24	38	19	2	10112	5927	191026	326011
n. Utterslev, syd	9567	5774	16	9	30	37	8	15	27	40	17	1	9780	5700	184923	154266
o. Utterslev, nord	13515	8261	21	10	29	36	4	15	30	37	17	1	8412	5431	240454	173411
p. Emdrup	5215	3524	12	9	28	40	11	21	32	31	15	1	11017	4835	107669	142923
r. Amagerbro og Islands Brygge	7633	3644	18	11	29	35	7	15	27	37	19	2	9313	6127	137268	177255
s. Sund byv. m. m.	10445	6411	16	9	31	36	8	18	28	38	15	1	9489	5290	196889	262763
t. Sundbyøster, nd.	12239	5880	22	11	31	33	3	14	29	40	16	1	7677	5365	194794	130740
u. Sundbyøster, syd	10013	5833	14	9	31	40	6	16	29	38	16	1	10989	5435	191640	238851
København i alt total	248685	150090	21	10	30	33	6	15	28	39	17	1	8996	5725	4530786	5742228

¹ D. v. s. den ansatte indkomst med fradrag af 4 500 kr. for forsørgere og 2 500 kr. for ikke forsørgere samt fradrag af halvdelen af hustruindkomsten dog højst 2 000 kr. ² Jfr. den ene side af kortet bag i bogen.

TABEL 211.

Medianer og kvartiler for hovederhvervsgrupperne.
Medians and quartiles by principal groups of occupation.

Skatteåret 19 ⁶⁴ / ₆₅ = indkomståret 1963	Nedre kvartil <i>lower quartile</i>			Medianindkomst <i>median income</i>			Øvre kvartil <i>upper quartile</i>		
	København	Frederiksberg	Gentofte	København	Frederiksberg	Gentofte	København	Frederiksberg	Gentofte
	kr.	kr.	kr.	kr.	kr.	kr.	kr.	kr.	kr.
Erhverv occupation									
Selvstændige erhvervsdr. <i>independ. employers</i>	11 710	9 420	13 680	16 940	16 550	22 970	23 470	25 240	39 590
Selvstændige i liberale erhverv <i>independent in professional services</i>	12 700	15 000	23 000	22 500	25 200	37 670	33 080	38 830	57 000
Administrations-, kontor- og handelspersonale <i>adm. office- and trade personnel</i>	12 000	11 900	13 580	16 150	17 180	20 890	22 560	25 290	33 510
Funktionærer og tjenestemænd i øvrigt <i>employees and civil servants</i>	12 470	12 000	14 440	17 870	17 370	21 350	23 700	24 350	30 310
Arbejdere <i>wage-earners</i>	11 860	9 830	11 430	16 030	14 910	15 880	20 330	19 840	19 960
Husgeringspersonale <i>housework</i>	5 290	4 650	4 600	7 930	6 120	6 290	10 500	7 880	7 790
Lærlinge og elever <i>apprentices</i>	3 570	2 870	2 750	4 350	4 690	4 650	5 840	7 030	6 900
Skoleelever og studerende <i>pupils etc.</i>	2 540	2 330	760	5 010	4 280	3 060	10 620	6 910	6 570
Pensionister, rentiers <i>pensioners, etc.</i>	4 630	7 430	5 860	5 850	10 720	9 000	7 830	14 560	14 390
Andre og uangivne erhverv <i>other</i>	2 560	5 360	3 140	6 530	7 920	6 370	10 630	11 890	12 140
Tilsammen total	6 490	7 310	6 770	12 330	13 140	14 240	18 610	20 070	24 440

ANM. Ved **medianen** forstås den indkomst, halvdelen af gruppens personer ligger henholdsvis over eller under, medens »**nedre kvartil**« er den indkomst, den laveste fjerdedel af gruppen ligger under. »**Øvre kvartil**« er på tilsvarende måde den indkomst, den højeste fjerdedel af gruppen ligger over.

TABEL 212.

De personlige indkomstskatter i skatteåret 1966-67.

Personal income taxes in the fiscal year 1966-67.

A. Indkomstskat for ikke-forsørgere.
income tax of non-householders.

Ansæt skattepligtig indkomst ¹ assessed income	Indkomst- skat til staten National Govern- ment	Invalide- og folkepen- sions- bidrag ² disablement and Nat. pens. contr.	Indkomstskat til opholdskommunen municipality of residence			I alt ³ total		
			København	Frederiksberg	Gentofte	København	Frederiksberg	Gentofte
			kr.	kr.	kr.	kr.	kr.	kr.
4 000 kr.....	30	50	134	104	102	214	184	182
5 000 »	130	100	269	207	204	499	437	434
6 000 »	230	150	403	311	307	783	691	687
7 000 »	440	175	538	414	409	1 153	1 029	1 024
8 000 »	650	200	672	518	511	1 522	1 368	1 361
9 000 »	860	225	806	622	613	1 891	1 707	1 698
10 000 »	1 070	250	941	725	715	2 261	2 045	2 035
11 000 »	1 280	275	1 075	829	818	2 630	2 384	2 373
12 000 »	1 490	300	1 210	932	920	3 000	2 722	2 710
13 000 »	1 700	325	1 344	1 036	1 022	3 369	3 061	3 047
14 000 »	1 910	350	1 478	1 140	1 124	3 738	3 400	3 384
15 000 »	2 320	375	1 613	1 243	1 226	4 308	3 938	3 921
16 000 »	2 730	400	1 747	1 347	1 329	4 877	4 477	4 459
17 000 »	3 140	425	1 882	1 450	1 431	5 447	5 015	4 996
18 000 »	3 550	450	2 016	1 554	1 533	6 016	5 554	5 533
19 000 »	3 960	475	2 150	1 658	1 635	6 585	6 093	6 070
20 000 »	4 370	500	2 285	1 761	1 737	7 155	6 631	6 607
21 000 »	4 780	525	2 419	1 865	1 840	7 724	7 170	7 145
22 000 »	5 190	550	2 554	1 968	1 942	8 294	7 708	7 682
23 000 »	5 800	575	2 688	2 072	2 044	9 063	8 447	8 419
24 000 »	6 410	600	2 822	2 176	2 146	9 832	9 186	9 156
25 000 »	7 020	625	2 957	2 279	2 248	10 602	9 924	9 893
30 000 »	10 520	750	3 629	2 797	2 759	14 899	14 067	14 029
35 000 »	14 370	875	4 416	3 404	3 358	19 661	18 649	18 603
40 000 »	18 220	1 000	5 376	4 144	4 088	24 596	23 364	23 308
50 000 »	25 920	1 250	7 296	5 624	5 548	34 466	32 794	32 718
60 000 »	34 720	1 500	9 350	7 208	7 110	45 570	43 428	43 330
75 000 »	47 920	1 875	12 518	9 650	9 519	62 313	59 445	59 314
100 000 »	69 920	2 500	17 798	13 720	13 534	90 218	86 140	85 954
150 000 »	117 420	3 750	29 261	22 555	22 250	150 431	143 725	143 420
200 000 »	164 920	5 000	40 781	31 435	31 010	210 701	201 355	200 930
250 000 »	217 420	6 250	54 106	41 706	41 143	277 776	265 376	264 813
500 000 »	484 920	1 2500	124 099	95 660	94 367	621 519	593 080	591 787
1000 000 »	1 034 920	25 000	272 899	210 360	207 517	1 332 819	1 270 280	1 267 437

¹ D. v. s. det i selvangivelsens slutrubrik som skattepligtig indkomst anførte beløb, jfr. dog anm. 1 og 2 på denne side og anm. 2 på side 167.
² 2½ pct. af den skalaindkomst, hvoraf statsskatten beregnes, idet dog bidrag på under 10 kr. ikke opkræves, og således at der er lempe for skalaindkomst under 6 000 kr. ³ Hertil kommer - for medlemmer af folkekirken - de **kirkelige** afgifter, der i 19^{66/67} i København udgør 4,1 øre for hver krone, der er påplignet i opholdskommuneskat, og på Frederiksberg og i Gentofte henholdsvis 3,0 og 3,2 øre.

ANM. 1. Hvis de en person pålignede indkomst- og formueskatter til staten og kommunen tilsammen andrager over 80 pct. af hans indkomst uden fradrag for hans personlige skatter, vil indkomstskatten til staten være at nedsætte med det beløb, hvormed skattebeløbet overstiger 80 pct. af indkomsten. For 1966-67 gives der i h. t. lov af 28. januar 1966 personer over 65 år og folkepensionister m. fl. et nærmere angivet **nedslag** i indkomstansættelserne, for så vidt deres skattepligtige indkomst for hovedstadens vedkommende ligger under 13 000 kr. (19^{65/66}: 11 200 kr.).

ANM. 2. For 19^{66/67} gives der i den ansatte skattepligtige indkomst **til staten et merindtægtsfradrag** i tilfælde, hvor den ansatte skattepligtige indkomst for 19^{66/67} overstiger 110 pct. af den ansatte skattepligtige indkomst for 19^{65/66}. Fradraget udgør 20 pct. af merindtægter på 200 kr. og derover indtil en merindtægt på 10 000 kr.; såfremt den ansatte skattepligtige indkomst for skatteåret 19^{66/67} overstiger 25 000 kr. for forsørgere og 18 000 kr. for ikke-forsørgere, andrager fradraget dog 30 pct. af den del af merindtægten, som svarer til det overskydende beløb.

ANM. 3. Se anm. 3 s. 167.

(fortsættes)

TABEL 212 (fortsat). De personlige indkomstskatter i skatteåret 1966—67.

Personal income taxes in the fiscal year 1966—67.

B. Indkomstskat for forsørgere.
income tax of householders.

Ansæt skattepligtig indkomst ¹ assessed income	Indkomst- skat til staten National Govern- ment	Invalide- og folkepen- sions- bidrag ² disablement and Nat. pens. contr.	Indkomstskat til opholdskommunen municipality of residence			I alt ³ total		
			København	Frederiksberg	Gentofte	København	Frederiksberg	Gentofte
			kr.	kr.	kr.	kr.	kr.	kr.
5 000 kr.	—	—	—	—	—	—	—	—
6 000 »	—	—	—	—	—	—	—	—
7 000 »	—	50	134	104	102	184	154	152
8 000 »	210	100	269	207	204	579	517	514
9 000 »	420	150	403	311	307	973	881	877
10 000 »	630	200	538	414	409	1 368	1 244	1 239
11 000 »	840	250	672	518	511	1 762	1 608	1 601
12 000 »	1 050	300	806	622	613	2 156	1 972	1 963
13 000 »	1 260	325	941	725	715	2 526	2 310	2 300
14 000 »	1 470	350	1 075	829	818	2 895	2 649	2 638
15 000 »	1 680	375	1 210	932	920	3 265	2 987	2 975
16 000 »	1 890	400	1 344	1 036	1 022	3 634	3 326	3 312
17 000 »	2 100	425	1 478	1 140	1 124	4 003	3 665	3 649
18 000 »	2 310	450	1 613	1 243	1 226	4 373	4 003	3 986
19 000 »	2 520	475	1 747	1 347	1 329	4 742	4 342	4 324
20 000 »	2 730	500	1 882	1 450	1 431	5 112	4 680	4 661
21 000 »	2 940	525	2 016	1 554	1 533	5 481	5 019	4 998
22 000 »	3 150	550	2 150	1 658	1 635	5 850	5 358	5 335
23 000 »	3 360	575	2 285	1 761	1 737	6 210	5 686	5 662
24 000 »	3 570	600	2 419	1 865	1 840	6 569	6 015	5 990
25 000 »	3 780	625	2 554	1 968	1 942	6 928	6 343	6 317
30 000 »	4 800	750	3 226	2 486	2 453	8 126	7 515	7 482
35 000 »	6 000	875	4 101	3 004	2 964	10 026	9 229	9 189
40 000 »	7 200	1 000	4 800	3 700	3 650	12 050	11 050	10 900
50 000 »	12 600	1 250	6 350	5 180	5 110	21 620	20 080	19 910
60 000 »	18 000	1 500	8 171	6 719	6 628	28 667	26 667	26 567
75 000 »	22 500	1 875	11 885	9 161	9 037	37 660	34 936	34 812
100 000 »	28 000	2 500	17 165	13 231	13 052	48 115	44 881	44 702
150 000 »	42 000	3 750	28 570	22 022	21 725	73 770	68 222	67 925
200 000 »	56 000	5 000	40 090	30 902	30 485	100 040	93 852	93 435
250 000 »	70 000	6 250	53 299	41 085	40 530	130 999	121 785	121 230
500 000 »	143 950	12 500	123 206	94 972	93 688	257 656	235 422	235 138
1 000 000 »	287 900	25 000	272 006	209 672	206 838	519 506	476 622	476 788

D. v. s. det i selvangivelsens slutrubrik som skattepligtig indkomst anførte beløb, jfr. dog anm. 1 og 2 på den foregående side og anm. 2 på denne side. ² 2 1/2 pct. af den skalaindkomst, hvoraf statsskatten beregnes, idet dog bidrag på under 10 kr. ikke opkræves, og således at der er lempelser for skalaindkomster under 12 000 kr. ³ Hertil kommer — for medlemmer af folkekirken — de **kirkelige** afgifter, der i 1966/67 i København udgør 4,1 øre for hver krone, der er pålagt i opholdskommuneskat, og på Frederiksberg og i Gentofte henholdsvis 3,0 og 3,2 øre.

ANM. 1. Til personer, der for skatteåret 1966/67, er fuldt skattepligtige til staten eller kommunen, ydes der **børnetilskud** for hvert hjemmenværende barn, som den 1. januar 1966 er under 18 år, og som for nævnte skatteår ikke skal ansættes selvstændigt til skat. Børnetilskudet udgør 630 kr. for hvert af de første 4 børn og 680 kr. for hvert barn udover 4 børn. For personer, der ikke er sambeskattet med en ægtefælle forhøjes børnetilskuddet med 350 kr. pr. barn. Børnetilskudene modregnes i de beregnede skatter, og evt. overskydende beløb udbetales skatteyderne.

ANM. 2. Såfremt en del af indkomsten hidrører fra **hustruens selverhverv**, nedsættes den ansatte indkomst for anvendelsen af tabellens skala med halvdelen af hustruens indkomst, dog højst 2 000 kr.

ANM. 3. Indkomstskatten til kommunen blev i 1966/67 udskrevet efter den ved lov nr. 65 af 9. marts 1959 (med ændring i h. t. lovbeholdning nr. 70 af 16. marts 1961, jfr. lovbeholdning nr. 40 af 5. februar 1966) indførte skala, i **København** med **96 pct. af grundbeløbet**, på **Frederiksberg** med **74 pct.** og i **Gentofte** med **73 pct. af grundbeløbet**.

ANM. 4. Se anm. 1 og 2 s. 166.

TABEL 213 (fortsat).

Kirkestatistik. Ecclesiastical statistics.

B. Anerkendte trossamfund <i>recognized communities</i>	Antal medlemmer af menigheden <i>members</i>	Antal ^{31/12} 1964			Fødte ³ <i>births</i>	Dåbs- hand- linger ⁴ <i>christenings</i>	Navn- giv- ninger nam- nings	Kon- fir- ma- tion- er <i>confir- mations</i>	Alter- gæster ⁵ <i>commu- nicants</i>	Viel- ser ⁶ mar- riage	Gejst- lige mæg- linger <i>conci- liations</i>	Antal døds- fald ⁷ <i>deaths</i>	Begra- vede ved kir- kens præ- ster <i>burials</i>
		Kirker ¹ <i>churches</i>	Sidde- pladser i kir- kerne ² <i>seats</i>	Aner- kendte præ- ster <i>clergy- men</i>									
1964													
St. Albans' English Church	497	1	250	1	2	18	—	—	403	11	—	1	1
Det danske baptistsamfund	1 479	5	1 246	5	16	•	5	—	7 518	9	—	17	14
Metodistkirken i Danmark	593	3	1 125	3	11	15	—	5	1 350	9	—	8	8
Det mosaiske trossamfund	1 777	1	735	2	52	•	65	19	•	19	3	98	82
Det ortodokse russiske trossamfund	151	1	•	1	2	6	—	—	48	8	—	8	8
Det fransk-reformerte trossamfund	*200	1	400	1	—	1	—	—	261	1	—	—	—
Det tysk-reformerte trossamfund . .	*570			1	4	6	—	1	—	93	1	—	1
Det romersk-katolske trossamfund ⁸	11 321	29	4 068	15	250	368	4	172	161 864	157	7	102	65
Gustafskyrkan	2 182	1	350	2	—	24	—	9	624	25	•	17	17
Kong Haakons kirke	•	1	150	1	—	40	—	4	646	5	3	—	—
Anerkendte trossamfund i alt . . .	18 770 ⁹	43	8 324	32	337	478	74	210	172 807	245	13	252	196

¹ Herunder selvstændige kirkesale. ² Omfatter ordinære faste siddepladser i selve kirkerummet, d.v.s. ekskl. ekstra stole og ekskl. tilstødende menighedsale o.l. ³ D. v. s. levnedofte indført i trossamfundets kirkebog. En del af de fødte inden for de anerkendte trossamfund registreres i folkekirkens kirkebøger. ⁴ Inkl. hjemmedåb, men ekskl. fremstillinger i kirken. ⁵ Inkl. hjemmealtergang. ⁶ Ekskl. velsignelser af borgerlige troskaber. ⁷ D. v. s. de med nummer registrerede døde i kirkebogen. ⁸ Herunder Sct. Josephs og Sct. Elisabeths hospitalet samt kirkesale på Skt. Josephs skole, Skt. Annæ hjem og institut Skt. Joseph. Desuden en kirkesal i Dragør og to kirkesale i Gløstrup, samt følgende mindre kapeller: Vor Frue, Skt. Mikæls, Skt. Ursula, den hellige Families kapel, Vor Frue Kloster, Trørød og Hørsholm kapeller. ⁹ Ekskl. Kong Haakons kirke, hvor medlemstallet er skiftende fra uge til uge.

TABEL 214. **Kommuneskolerne i København, Frederiksberg og Gentofte 1920-1965.**

Municipal schools in Copenhagen, Frederiksberg, and Gentofte.

Antal skoler <i>number of schools</i>	Antal klasse- værelser ¹ <i>number of class-rooms</i>	Antal lærere og lærerind. <i>number of teachers</i>	Antal elevklasser <i>number of standards</i>					Antal elever i <i>number of pupils in</i>					
			Gymna- siekl. <i>gymna- siums</i>	Real- klasser senior high schools	Eksa- mens- mellem- skole- klasser junior high schools.	Øvrige klasser ² <i>other classes</i>	I alt <i>total</i>	Gymna- siekl. <i>gymna- siums</i>	Real- klasser senior high schools	Eksa- mens- mellem- skole- klasser junior high schools	Øvrige klasser ² <i>other classes</i>	I alt <i>total</i>	
31. dec.													
1920 . . .	85	1 965	2 537	25	34	262	2 249	2 570	402	531	6 442	63 544	70 919
1925 . . .	85	2 145	2 477	38	50	359	2 041	2 488	586	1 019	8 789	61 218	71 612
1930 . . .	88	•	2 562	42	40	358	2 160	2 600	707	853	9 281	64 742	75 583
1933 . . .	86	2 584	2 572	39	51	409	2 171	2 670	715	1 089	11 315	64 420	77 539
1935 . . .	94	2 728	2 923	36	54	437	2 182	2 709	692	1 197	11 821	63 730	77 440
1937 . . .	94	2 755	2 866	37	65	453	2 130	2 690	740	1 423	12 093	61 878	76 134
1940 . . .	91	2 907	2 876	37	70	485	2 055	2 647	769	1 581	12 417	58 251	73 018
1945 . . .	93	2 978	3 131	45	68	453	2 316	2 882	880	1 316	11 005	63 708	76 909
1950 . . .	102	3 380	3 586	43	82	591	2 788	3 504	903	1 739	15 928	78 265	96 835
1955 . . .	111	3 673	3 912	53	124	765	3 141	4 083	1 063	2 617	21 243	86 274	111 197
1956 . . .	113	3 761	3 939	55	113	842	3 072	4 082	1 047	2 370	23 583	82 935	109 935
1957 . . .	116	3 812	3 981	56	121	930	2 982	4 089	1 051	2 526	25 811	79 201	108 589
1958 . . .	116	3 844	4 024	57	144	984	2 860	4 045	1 130	3 112	27 386	74 236	105 864
1959 . . .	116	3 868	4 032	63	162	776	2 992	3 993	1 295	3 396	20 470	76 997	102 158
1960 . . .	116	3 894	4 033	73	177	535	3 100	3 885	1 589	3 704	13 208	79 664	98 165
1961 . . .	115	3 913	4 348	79	357	301	3 087	3 824	1 724	7 467	6 928	76 821	92 940
1962 . . .	115	3 923	4 295	84	504	33	3 043	3 664	1 850	11 736	543	74 675	88 804
1. sept.													
1963 . . .	115	3 927	4 211	82	490	•	2 982	3 554	1 776	11 014	•	73 244	86 034
1964 . . .	115	•	•	82	463	•	2 946	3 491	1 735	10 476	•	70 307	82 518
1965 . . .	115	•	•	81	438	•	2 923	3 442	1 793	9 466	•	67 965	79 224

¹ Inkl. fagløgaler. ² Herunder hjælpeklasser, repetitionsklasser, tale-, tunghøre- og svagsynsklasser m. m.

ANM. I henhold til folkeskoleloven af 18. juni 1958 består den danske folkeskole af en 7-årig hovedskole med en vis liniedeling på 6. og 7. klassetrin og med yderligere differentieret undervisning i 8., 9. og event. 10. klasse samt en treårig realskole. Fra og med 1959 erstattes 1. eksamens mellemkoleklasse og 1. eksamensfri mellemkoleklasse af 6. klasse (almen, boglig og udelt), fra og med 1960 erstattes 2. eksamens og 2. eksamensfri mellemkoleklasse af 7. klasse (almen, boglig og udelt), fra og med 1961 erstattes 3. eksamens og 3. eksamensfri mellemkoleklasse af 8. klasse samt 1. realklasse og fra og med 1962 erstattes 4. eksamens og 4. eksamensfri mellemkoleklasse af 9. klasse samt 2. realklasse. Disse klasser er bortset fra realklasserne i tabellen medregnet under „øvrige klasser“, jfr. i øvrigt tabel 215 s. 170 f.

TABEL 215.

Stats-, kommune- og private skoler den 1. september 1965.

National Government, municipal, and private schools, 1st September, 1965.

	Statsgymnasier Nat. Gov. gymnasiums	Kommunale gymnasier municipal gymnasiums	Alm. folkeskoler ordinary schools	Offentlige skoler i alt total	Private gymnasier private gymnasiums	Andre private skoler other private schools	Private skoler i alt total	Samtlige skoler all schools
København								
Antal skoler total number of schools	4	5	77	86	3	12	15	101
heraf med evt. realklasser secondary schools	4	5	69	78	3	9	12	90
Antal klasser number of standards								
1.-5. grundskoleklasse elementary schools	—	11	1 227	1 238	20	83	103	1 341
6.-7. klasse, almen general	—	—	230	230	—	4	4	234
6.-7. klasse, boglig special	—	—	156	156	4	8	12	168
6.-7. klasse, udelt undivided	—	6	118	124	6	24	30	154
8. klasse, almen general	—	—	140	140	2	9	11	151
8. klasse, tekniker technical	—	—	6	6	—	—	—	6
9. klasse, almen general	—	—	126	126	2	7	9	135
9. klasse, tekniker technical	—	—	6	6	—	—	—	6
10. klasse, almen general	—	—	16	16	1	2	3	19
1. realklasse senior high schools	4	7	94	105	7	10	17	122
2. realklasse senior high schools	4	6	104	114	7	10	17	131
3. realklasse senior high schools	3	5	98	106	5	10	15	121
3. realklasse, tekniker	—	—	1	1	—	—	—	1
gymnasieklasser gymnasiums	57	53	•	110	31	•	31	141
særlige klasser other standards	—	1	286 ¹	287	—	—	—	287
Antal klasser i alt total	68	89	2 608 ¹	2 765	85	167	252	3 017
Antal elever i number of pupils in <i>boys girls</i>								
1.-5. grundskoleklasse elementary schools	—	249	15 598	15 847	231	1 095	1 326	17 173
6.-7. klasse, almen general	—	71	15 771	15 842	353	1 023	1 376	17 218
6.-7. klasse, boglig special	—	—	2 906	2 906	—	34	34	2 940
6.-7. klasse, udelt undivided	—	—	3 014	3 014	—	38	38	3 052
8. klasse, almen general	—	—	2 011	2 011	24	162	186	2 197
8. klasse, tekniker technical	—	—	2 167	2 167	82	55	137	2 304
9. klasse, almen general	—	—	1 380	1 527	53	201	254	1 781
9. klasse, tekniker technical	—	—	1 322	1 348	133	339	472	1 820
10. klasse, almen general	—	—	1 584	1 584	—	53	53	1 637
1. realklasse senior high schools	—	—	1 621	1 621	44	96	140	1 761
2. realklasse senior high schools	—	—	111	111	—	—	—	111
3. realklasse senior high schools	—	—	19	19	—	—	—	19
3. realklasse, tekniker	—	—	1 025	1 025	—	26	26	1 051
gymnasieklasser gymnasiums	—	—	1 210	1 210	27	67	94	1 304
særlige klasser other standards	—	—	89	89	—	—	—	89
1. realklasse senior high schools	—	—	34	34	—	—	—	34
2. realklasse senior high schools	—	—	124	124	—	—	—	124
3. realklasse senior high schools	—	—	166	166	11	26	37	203
3. realklasse, tekniker	90	103	990	1 183	62	79	141	1 324
gymnasieklasser gymnasiums	12	87	1 167	1 266	123	154	277	1 543
særlige klasser other standards	94	108	1 103	1 305	55	70	125	1 430
1. realklasse senior high schools	16	65	1 307	1 388	126	131	257	1 645
2. realklasse senior high schools	17	44	855	916	22	57	79	995
3. realklasse senior high schools	12	20	973	1 005	53	87	140	1 145
3. realklasse, tekniker	—	—	17	17	—	—	—	17
gymnasieklasser gymnasiums	—	—	4	4	—	—	—	4
særlige klasser other standards	581	643	•	1 224	149	•	149	1 373
1. realklasse senior high schools	445	529	•	974	314	•	314	1 288
2. realklasse senior high schools	—	—	2 441	2 441	—	—	—	2 441
3. realklasse senior high schools	—	—	1 327	1 327	—	—	—	1 327
Tilsammen total	782	1 294	30 234	32 310	596	1 777	2 373	34 683
I alt total	485	798	30 102	31 385	1 266	2 016	3 282	34 667
I alt total	1 267	2 092	60 336 ²	63 695	1 862	3 793	5 655	69 350

¹ Heraf 87 hjælpeklasser, 160 observations- og læseklasser, 2 børnehjemklasser, 29 tale-, tunghøre- og svagsynsklasser, 2 spastikerklasser og 6 friluftsklasser.

² Heraf 1 102 i hjælpeklasser, 2 246 i observations- og læseklasser, 26 i børnehjemklasser, 275 i tale-, tunghøre og svagsynsklasser, 16 i spastikerklasser og 103 i friluftsklasser.

ANM. Endvidere undervistes i Københavns kommune 100 elever i heldagskolen, 45 elever på Det kgl. teaters balletskole og 11 elever i 1 privatskole. I tabellen er heller ikke medregnet Statens institut for blinde og svagsynede, statens kostskole for døve, statens institut for talelidende, statens skole for svært tunghøre og Samfundet og hjemmet for vanføre. Ved disse institutter var elevernes antal 420.

(fortsættes)

TABEL 215 (fortsat).

Stats-, kommune- og private skoler den 1. september 1965.

National Government, municipal, and private schools, 1st September, 1965.

Gentofte		Statsgymnasier Nat. Gov. gymnasiums	Kommunale gymnasier municipal gymnasiums	Alm. folkeskoler ordinary schools	Offentlige skoler i alt total	Private gymnasier private gymnasiums	Andre private skoler other private schools	Private skoler i alt total	Samtlige skoler all schools
Antal skoler		4	1	15	20	1	9	10	30
heraf med evt. realklasser		4	1	12	17	1	4	5	22
Antal klasser									
1.-5. grundskoleklasse		—	—	153	153	10	50	60	213
6.-7. klasse, almen		—	—	21	21	—	6	6	27
6.-7. klasse, boglig		—	—	37	37	—	4	4	41
6.-7. klasse, udelt		—	—	9	9	4	13	17	26
8. klasse, almen		—	—	13	13	1	7	8	21
8. klasse, tekniker		—	—	1	1	—	—	—	1
9. klasse, almen		—	—	14	14	1	6	7	21
9. klasse, tekniker		—	—	1	1	—	—	—	1
10. klasse, almen		—	—	2	2	—	—	—	2
1. realklasse ¹		5	1	20	26	3	4	7	33
2. realklasse ¹		5	2	21	28	3	4	7	35
3. realklasse		4	1	21	26	2	3	5	31
gymnasieklasser		66	13	•	79	11	•	11	90
særlige klasser		—	—	22 ²	22	—	—	—	22
Antal klasser i alt		80	17	335 ²	432	35	97	132	564
Antal elever i									
1.-5. grundskoleklasse		{ dreng	—	1 869	1 869	169	439	608	2 477
		{ piger	—	1 783	1 783	111	472	583	2 366
6.-7. klasse, almen		{ dreng	—	218	218	—	65	65	283
		{ piger	—	211	211	—	46	46	257
6.-7. klasse, boglig		{ dreng	—	488	488	—	37	37	525
		{ piger	—	476	476	—	38	38	514
6.-7. klasse, udelt		{ dreng	—	108	108	81	131	212	320
		{ piger	—	105	105	40	132	172	277
8. klasse, almen		{ dreng	—	135	135	11	48	59	194
		{ piger	—	141	141	10	59	69	210
8. klasse, tekniker		{ dreng	—	11	11	—	—	—	11
		{ piger	—	1	1	—	—	—	1
9. klasse, almen		{ dreng	—	94	94	7	33	40	134
		{ piger	—	129	129	3	61	64	193
9. klasse, tekniker		{ dreng	—	13	13	—	—	—	13
		{ piger	—	3	3	—	—	—	3
10. klasse, almen		{ dreng	—	11	11	—	—	—	11
		{ piger	—	11	11	—	—	—	11
1. realklasse ¹		{ dreng	64	13	255	332	53	22	407
		{ piger	62	12	211	285	33	69	354
2. realklasse ¹		{ dreng	64	31	245	340	60	29	429
		{ piger	64	29	213	306	24	30	360
3. realklasse		{ dreng	26	11	163	200	30	27	257
		{ piger	35	12	179	226	16	15	257
gymnasieklasser		{ dreng	649	159	•	808	118	•	926
		{ piger	55 ³	133	•	691	55	•	746
særlige klasser		{ dreng	—	—	138	138	—	—	138
		{ piger	—	—	60	60	—	—	60
Tilsammen		{ dreng	803	214	3 748	4 765	529	831	6 125
		{ piger	719	186	3 523	4 428	292	889	5 609
I alt			1 522	400	7 271 ³	9 193	821	1 720	11 734

¹ Herunder ekstraordinær realklasse.² Heraf 14 hjælpeklasser og 8 læseklasser.³ Heraf 105 i hjælpeklasser og 93 i læseklasser.

(fortsættes)

TABEL 215 (fortsat). **Stats-, kommune- og private skoler den 1. september 1965.**

National Government, municipal, and private schools, 1st September, 1965.

	Statsgymnasier <i>Nat. Gov. gymnasiums</i>	Kommunale gymnasier <i>municipal gymnasiums</i>	Alm. folkeskoler <i>ordinary schools</i>	Offentlige skoler <i>i alt total</i>	Private gymnasier <i>private gymnasiums</i>	Andre private skoler <i>other private schools</i>	Private skoler <i>i alt total</i>	Samtlige skoler <i>all schools</i>
Hovedstaden								
Antal skoler	11	7	108	126	6	23	29	155
heraf med evt. realklasser	11	7	96	114	6	15	21	135
Antal klasser								
1.-5. grundskoleklasse	—	11	1 555	1 566	50	141	191	1 757
6.-7. klasse, almen	—	—	278	278	—	10	10	288
6.-7. klasse, boglig	—	—	214	214	4	12	16	230
6.-7. klasse, udelt	—	6	153	159	18	44	62	221
8. klasse, almen	—	—	172	172	5	18	23	195
8. klasse, tekniker	—	—	7	7	—	—	—	7
9. klasse, almen	—	—	159	159	4	14	18	177
9. klasse, tekniker	—	—	7	7	—	—	—	7
10. klasse, almen	—	—	20	20	1	2	3	23
10. klasse, tekniker	—	—	1	1	—	—	—	1
1. realklasse	13	9	128	150	14	16	30	180
2. realklasse	12	9	144	165	14	17	31	196
3. realklasse	10	7	140	157	10	16	26	183
3. realklasse, tekniker	—	—	1	1	—	—	—	1
gymnasieklasser	164	81	•	245	54	•	54	299
særlige klasser	—	1	339 ¹	340	—	—	—	340
Antal klasser i alt...	199	124	3 318 ¹	3 641	174	290	464	4 105
Antal elever i								
1.-5. grundskoleklasse	{ dreng	249	19 675	19 924	566	1 638	2 204	22 128
	{ piger	71	19 760	19 831	750	1 538	2 288	22 119
6.-7. klasse, almen	{ dreng	—	3 485	3 485	—	99	99	3 584
	{ piger	—	3 507	3 507	—	84	84	3 591
6.-7. klasse, boglig	{ dreng	—	2 797	2 797	24	199	223	3 020
	{ piger	—	2 943	2 943	82	93	175	3 118
6.-7. klasse, udelt	{ dreng	147	1 804	1 951	213	445	658	2 609
	{ piger	26	1 746	1 772	295	500	795	2 567
8. klasse, almen	{ dreng	—	1 975	1 975	23	137	160	2 135
	{ piger	—	1 977	1 977	69	162	231	2 208
8. klasse, tekniker	{ dreng	—	122	122	—	—	—	122
	{ piger	—	20	20	—	—	—	20
9. klasse, almen	{ dreng	—	1 292	1 292	7	67	74	1 366
	{ piger	—	1 533	1 533	38	133	171	1 704
9. klasse, tekniker	{ dreng	—	102	102	—	—	—	102
	{ piger	—	37	37	—	—	—	37
10. klasse, almen	{ dreng	—	154	154	—	—	—	154
	{ piger	—	206	206	11	26	37	243
10. klasse, tekniker	{ dreng	—	16	16	—	—	—	16
	{ piger	—	5	5	—	—	—	5
1. realklasse	{ dreng	242	1 422	1 794	150	137	287	2 081
	{ piger	89	1 551	1 754	232	194	426	2 180
2. realklasse	{ dreng	222	1 561	1 936	154	140	294	2 230
	{ piger	95	1 754	1 957	210	176	386	2 343
3. realklasse	{ dreng	71	1 198	1 330	70	124	194	1 524
	{ piger	55	1 354	1 448	98	116	214	1 662
3. realklasse, tekniker	{ dreng	—	17	17	—	—	—	17
	{ piger	—	4	4	—	—	—	4
gymnasieklasser	{ dreng	1 760	•	2 748	343	•	343	3 091
	{ piger	1 298	805	2 103	478	•	478	2 581
særlige klasser	{ dreng	—	2 797	2 797	—	—	—	2 797
	{ piger	—	1 519	1 519	—	—	—	1 519
Tilsammen...	{ dreng	2 295	1 728	38 417	42 440	1 550	2 086	46 976
	{ piger	1 537	1 163	37 916	40 616	2 263	3 022	45 901
I alt...		3 832	2 891	76 333 ²	83 056	3 813	6 008	92 877

¹ Heraf 122 hjælpeklasser, 178 observations- og læseklasser, 2 børnehjemklasser, 29 tale-, tunghøre- og svagsynklasser, 2 spastikerklasser og 6 friluftsklasser. ² Heraf 1 428 i hjælpeklasser, 2 468 i observations- og læseklasser, 26 i børnehjemklasser, 275 i tale-, tunghøre- og svagsynklasser, 16 i spastikerklasser og 103 i friluftsklasser.

TABEL 216.

Undervisningspligtige børn med bopæl i hovedstaden.

Children resident in the capital and subject to compulsory education.

Antal undervisningspligtige ¹ børn der undervistes i <i>children subject to compulsory education</i>	Børn med bopæl i. september 1965 i <i>children resident in</i>				Børn med bopæl i. september 1964 i <i>children resident in</i>			
	København	Frederiksberg	Gen- tofte	Hoved- staden <i>the</i> <i>capital</i>	København	Frederiks- berg	Gen- tofte	Hoved- staden <i>the</i> <i>capital</i>
Kommunale skoler i <i>municipal schools in</i>								
København.....	46 633	58	24	46 715	48 612	43	20	48 675
Frederiksberg.....	63	6 598	2	6 663	63	6 804	7	6 874
Gen- tofte.....	28	2	5 364	5 394	28	6	5 308	5 342
Hovedstaden i alt <i>the capital, total...</i>	46 724	6 658	5 390	58 772	48 703	6 853	5 335	60 891
Statskoler i <i>National Government schools in</i>								
København.....	21	16	—	37	24	14	—	38
Frederiksberg.....	21	10	—	31	14	9	—	23
Gen- tofte.....	2	—	50	52	10	14	57	81
Hovedstaden i alt <i>the capital, total...</i>	44	26	50	120	48	37	57	142
Private skoler i <i>private schools in</i>								
København.....	2 571	299	707	3 577	2 730	335	211	3 276
Frederiksberg.....	478	315	94	887	488	363	—	851
Gen- tofte.....	539	35	776	1 350	332	62	623	1 017
Hovedstaden i alt <i>the capital, total...</i>	3 588	649	1 577	5 814	3 550	760	834	5 144
Skoler uden for hovedstaden <i>non-metropolitan schools</i>								
Under særfor- sorg <i>under special care</i>	84	—	75	159	49	—	78	127
Uden for skolerne for kommunens regning <i>private education paid by the municipality</i>	202	141	—	343	232	182	8	422
Hjemmet <i>at home</i>	—	—	—	—	—	—	4	4
	14	4	—	18	16	4	—	20
Tilsammen <i>total...</i>	50 656	7 478	7 092	65 226	52 598	7 836	6 316	66 750

¹ I h. t. undervisningsministeriets bekendtgørelse nr. 332 af 31. august 1963 af lov om folkeskolen indtræder undervisningspligten ved skoleårets begyndelse (1. august) for de børn, der på dette tidspunkt er fyldt 7 år, og ophører med udgangen af et skoleår for de børn, der på dette tidspunkt er fyldt 14 år.

ANM. Tallene vedrører børn født henholdsvis 1. aug. 1951–1. aug. 1958 og 1. aug. 1950–1. aug. 1957.

TABEL 217.

Beståede eksaminer¹ i eksamenskolerne.*Passed examinations in secondary schools.*

	1964			1963		
	Drengene <i>males</i>	Piger <i>females</i>	I alt <i>total</i>	Drengene <i>males</i>	Piger <i>females</i>	I alt <i>total</i>
København						
Studentereksamen <i>extended school certificate</i>	478	465	943	444	415	859
Realeksamen <i>school certificate</i>	1 187	1 349	2 536	1 400	1 605	3 005
Statskontrolleret prøve.....	809	990	1 799	610	848	1 458
Teknisk forberedelseseksamen.....	134	15	149	137	17	154
Frederiksberg						
Studentereksamen <i>extended school certificate</i>	277	164	441	281	181	462
Realeksamen <i>school certificate</i>	304	267	571	360	306	666
Statskontrolleret prøve.....	167	174	341
Teknisk forberedelseseksamen.....	12	1	13
Gen- tofte						
Studentereksamen <i>extended school certificate</i>	282	275	557	246	226	472
Realeksamen <i>school certificate</i>	280	316	596	367	404	771
Statskontrolleret prøve.....	191	172
Teknisk forberedelseseksamen.....	33	13

¹ Omfatter ikke eksaminer afholdt for eksamenskommissionen for privatister; tallene for elever og eksaminer på eksamenskursus fremgår af tabel 219, side 178.

TABLE 219 (fortsat).

Højere læreanstalter og videregående faglige skoler.

Institutions of higher education, senior vocational schools, etc.

	Skoleår season	1964-65				1963-64				1962-63				
		Antal elever number of students		Antal kand. (elever) bestået eksamen degrees		Antal elever number of students		Antal kand. (elever) bestået eksamen degrees		Antal elever number of students		Antal kand. (elever) bestået eksamen degrees		
		M. m.	Kv. f.	M. m.	Kv. f.	M. m.	Kv. f.	M. m.	Kv. f.	M. m.	Kv. f.	M. m.	Kv. f.	
Danmarks tekniske højskole <i>Technical University of Denmark</i>	$1/8-31/8$													
Adgangseksamen <i>entrance examination</i>		145	9	•	•	138	3	•	•	128	4	•	•	
Indskrevne med mat.-naturv. studentereks. <i>the general certificate</i>		331	12	•	•	291	14	•	•	306	11	•	•	
Indskr. med andre eksaminer <i>other degrees</i>		2	—	•	•	3	—	•	•	1	—	•	•	
Studiet for kemiingeniører <i>chemical engineers</i>		397	42	81	19	403	54	53	10	302	60	73	10	
» » maskiningeniører <i>mechanical engineers</i>		553	3	67	1	460	3	63	—	574	1	62	—	
» » bygningsingeniører <i>construct. engineers</i>		560	17	108	4	544	14	102	2	549	14	100	2	
» » elektroingeniører <i>electrical engineers</i>		602	8	105	1	624	6	94	2	642	8	85	3	
Studierende i alt <i>students, total</i>		2112	70	361	25	2031	77	312	14	2067	83	320	15	
Doktorpromotioner <i>doctor's degrees</i>		•	•	—	—	•	•	3	—	•	•	2	—	
Danmarks ingeniørakademi <i>Academic School of Engineers of Denmark</i>	$15/8-30/8$													
Adgangseksamen <i>entrance examination</i>		82	3	•	•	86	2	•	•	65	3	•	•	
Indskrevne med mat.-naturv. studentereks. <i>the general certificate</i>		135	17	•	•	137	12	•	•	133	10	•	•	
Studiet for kemiingeniører <i>chemical engineers</i>		105	35	22	2	97	22	12	4	73	16	12	5	
» » maskiningeniører <i>mechanical engineers</i>		301	1	47	—	247	1	16	—	168	1	21	—	
» » bygningsingeniører <i>construct. engineers</i>		140	10	37	—	134	5	26	2	117	3	40	—	
» » elektroingeniører <i>electrical engineers</i>		133	—	13	—	98	—	22	—	71	—	11	—	
Studierende i alt <i>students, total</i>		679	46	119	2	576	28	76	6	429	20	84	5	
Doktorpromotioner <i>doctor's degrees</i>		•	•	—	—	•	•	—	—	•	•	—	—	
Den kgl. veterinær- og landbohøjskole <i>Royal Veterinary and Agricultural College</i>	$1/8-31/8$													
Dyrlæger <i>veterinary surgeons</i>		329	47	37	—	334	41	43	3	337	30	52	2	
Landbrugere <i>agronomists</i>		421	7	63	—	394	8	61	—	308	6	—	—	
Landinspektører <i>surveyors</i>		125	14	21	2	112	12	15	1	104	9	10	—	
Havebrugere <i>horticulturists</i>		52	24	4	4	48	20	12	4	40	22	—	—	
Skovbrugere <i>foresters</i>		79	—	10	—	85	—	13	—	100	—	20	—	
Mejeribrugere <i>dairy scientists</i>		63	—	6	—	50	—	7	—	34	—	—	—	
Licentiatstuderende <i>licentiate students</i>		52	—	14	—	47	—	10	—	50	—	7	—	
Kandidater på forts.kursus <i>graduates at con. courses</i>		—	—	—	—	—	—	—	—	2	—	2	—	
Andre studerende <i>other students</i>		17	2	—	—	14	5	—	—	29	7	—	—	
Studierende i alt <i>students, total</i>		1138	94	155	6	1084	86	161	8	1004	74	91	2	
Doktorpromotioner <i>doctor's degrees</i>		•	•	—	—	•	•	—	—	•	•	—	—	
Danmarks farmaceutiske højskole <i>Royal Danish School of Pharmacy</i>	$1/11-31/10$													
Farmaceutisk kandidateksamen <i>pharmacists</i>		189	211	47	56	183	223	43	46	186	206	47	44	
Københavns tandlægehøjskole <i>Royal Dental College of Copenhagen</i>	$1/8-30/8$													
Tandlægeeksamen <i>dental surgeons</i>		395	325	54	32	406	296	66	38	381	291	51	43	
Kunstakademiet <i>Academy of Arts</i>	$1/10-30/4$													
Malerskolen <i>painting</i>		77	37	—	—	68	38	—	—	69	39	—	—	
Billedhuggerskolen <i>sculpture</i>	$1/10-30/4$	22	16	—	—	20	17	—	—	16	18	—	—	
Bygningskolen <i>architecture</i>	$1/10-31/5$	479	84	39	6	444	77	58	8	379	71	43	4	
Det kgl. danske musikonservatorium <i>Royal Danish Academy of Music</i>	$1/1-31/12$													
1-års kursus for seminarieuddannede lærere og universitetsstuderende <i>one-year course</i>		112	93	13	15	112	93	25	15	113	100	22	17	
Danmarks højskole for legemsøvelser <i>Physical Training Teachers' College of Denmark</i>	$15/8-30/8$													
4-mdr.s kursus for ledere i frivillig gymnastik <i>four-months course</i>		62	55	16 ¹	13 ¹	78	87	55	63	81	100	42	37	
Danmarks sociale højskole ² <i>The National Danish School of social Work</i>	$1/11-15/3$													
1-års kursus for lærere		—	—	—	—	—	—	—	—	—	—	—	—	
Jordemoderskolen <i>midwives' school</i>	$1/10-30/9$													
1-års kursus for lærere		38	175	11	44	34	167	6	59	35	164	5	38	
1-års kursus for lærere		•	76	•	26	•	72	•	23	•	69	•	20	

¹ Kun afsluttende eksaminer for seminarieuddannede lærere. rådgiveruddannelsen.² Fra 1963 2 skoleår, der påbegyndes henholdsvis $1/8$ og $1/6$. Tallene omfatter social- (fortsættes)

TABEL 219 (fortsat).

Højere læreanstalter og videregående faglige skoler.
Institutions of higher education, senior vocational schools, etc.

	Skole- år season	1964—65				1963—64				1962—63			
		Antalelever number of students		Beståede eksaminer degrees		Antalelever number of students		Beståede eksaminer degrees		Antalelever number of students		Beståede eksaminer degrees	
		M. m.	Kv. f.	M. m.	Kv. f.	M. m.	Kv. f.	M. m.	Kv. f.	M. m.	Kv. f.	M. m.	Kv. f.
Handelshøjskolen i København Copenhagen School of Commerce													
Det alm. erhvervsøkon. studium (HA) <i>study of trade-econ.</i>	1/8-31/7	472	27	80	2	452	20	68	2	426	23	85	1
Det tresproglige korrespondentstudium <i>corresp. (3 lang.)</i>		—	423	—	141	—	370	—	157	4	359	—	141
De erhvervsøkon. specialstudier (HD) <i>(spec. studies of trade-econ.)</i> (bankvæsen, forretningsorg., forsikring, regnskabsvæsen, revision, reklame)		1655	42	189	—	1705	28	135	4	1632	17	176	1
Handelsvidenskabelig kandidateksamen <i>commercial degree</i>		9	—	1	—	11	—	—	—	5	—	—	—
Det eensprogede korrespondentstudium <i>corresp. (1 lang.)</i>		115	473	21	109	103	466	25	90	122	400	21	85
Translatørstudiet ¹ <i>interpreters' school</i>		24	45	3	2	22	31	1	—	24	31	2	2
Handelsskoler commercial schools													
Niels Brocks handelsskole	1/8-31/7												
2-årigt kursus <i>2 years course</i>		310	28	136	9	289	28	113	16	255	35	117	12
1-årigt kursus for studenter <i>1 year course</i>		26	22	22	19	26	17	23	16	33	15	27	14
I » » » elever med handelseksamen		37	11	35	10	34	11	31	11	52	14	49	10
Købmandsskoler i øvrigt other merchant-schools													
Købmandsskolens medhjælper-skole <i>classes for shop-assist.</i>	1/8-31/7												
Dagskole <i>day school</i>		39	34	31	33	48	47	46	40	38	54	37	50
Skoler for handelslærlinge schools for apprentices.													
heraf fagskoler (bank, sparekasse, forsikring m. m.) <i>of which vocational schools of banking, and insurance</i>	15/8-30/6	6893	7913	1423	2405	6981	7583	1351	2230	5186	9171	1067	1685
Købmandsskolens specialskoler <i>middle management</i>		308	85	96	38	293	62	72	25	400	166	110	49
Valgfri aftenundervisning <i>evening schools in optional subjects</i>		865	127	579	76	642	102	364	76	496	96	248	74
Ullægssprøver <i>supplementary examinations</i>		2965	1475	1108	572	2719	1325	1178	553	2680	1385	1036	523
		•	•	307	133	•	•	307	126	•	•	246	98
Københavns Teknikum Copenhagen Engineering College													
Maskinteknikum <i>mechanical engineers</i>		1154	—	171	—	1125	—	173	—	1720	—	298	—
Elektroteknikum <i>electrical engineers</i>		573	—	99	—	550	—	80	—	—	—	—	—
Husbygningsteknikum <i>building constr. engineers</i>		123	1	32	—	122	—	38	—	104	—	13	—
Bygningsteknikum <i>civil engineers</i>		189	—	37	—	153	—	21	—	135	—	35	—
Danmarks biblioteksskole Danish school of librarianship													
Folkebiblioteker <i>public libraries</i>	1/9-30/6												
Hovedskolen <i>secondary school</i>		17	51	16	51	9	50	9	50	11	52	11	52
Grundskolen <i>primary school</i>		29	77	25	68	15	73	13	65	19	62	19	52
Videnskabelige og fagl. bibl. <i>scientific and techn. libr.</i>													
Bibliotekarlinien <i>sect. for librarians</i>		5	1	•	•	10	10	•	•	6	2	•	•
Biblioteksass.linien <i>sect. for assist. librarians</i>		1	23	1	20	1	20	—	20	1	7	—	5
Danmarks lærerhøjskole Danish teachers' college													
Årskursus ² <i>one-year course</i>	1/9-30/6	499	331	•	•	510	410	•	•	576	344	•	•
Skolelærerseminarier training colleges for teachers.													
Børnehave- og fritidshjemsseminarier ³ <i>training colleges for kindergarten teachers</i>	1/9-15/6	56	545	26	254	50	487	20	152	45	455	18	214
Husholdningsseminarier <i>domestic science training colleges</i>	1/9-30/6	—	88	—	16	—	41	—	—	—	71	—	51
Husassistenternes fagskole <i>vocational school of domestics</i>	1/4-31/3	—	240	—	—	—	248	—	—	—	246	—	—
Havebrugshøjskolen „Vilvorde“ <i>horticultural school</i>	1/10-31/3	63	9	—	—	67	—	—	—	55	—	—	—
Borups højskole Borup's high school													
Højskoleundervisningen <i>folk high school tuition</i>		4	196	•	•	11	114	•	•	8	125	•	•
Folkeuniversitetet university extension													
Efterårssemestret <i>autumn term</i>		4463	•	•	•	3943	•	•	•	4208	•	•	•
Forårssemestret <i>spring term</i>		4605	•	•	•	3843	•	•	•	4185	•	•	•
Skolen for beskæftigelsesterapeuter occupational therapists													
		1	107	—	31	1	104	—	35	1	103	—	31
Feimanns kursus for fysioterapeuter physio-therapists													
		—	176	—	85	—	172	—	80	—	171	—	77

Endvidere blev translatørksamen i 1964/65, 1963/64 og 1962/63 bestået af henholdsvis 1, 7 og 9 elever. ² Desuden afholdtes i 1964/65, 1963/64 og 1962/63 korte kurser med henholdsvis 1962, 1896 og 1231 elever. ³ Frøbelseminariet, Frøbelhøjskolen, Nordisk Montessori Kursus, Seminariet for småbørns-pædagoger, Seminariet for fritidspædagoger og Dansk Fritidshjemsseminarium.

TABEL 219 (fortsat).

Højere læreanstalter og videregående faglige skoler.

Institutions of higher education, senior vocational schools, etc.

	Skoleår season	1964-65				1963-64				1962-63				
		Antal elever number of students		Beståede eksaminer degrees		Antal elever number of students		Beståede eksaminer degrees		Antal elever number of students		Beståede eksaminer degrees		
		M.m.	Kv.f.	M.m.	Kv.f.	M.m.	Kv.f.	M.m.	Kv.f.	M.m.	Kv.f.	M.m.	Kv.f.	
Tegne- og kunstindustriskolen <i>school of drawing and applied art</i>	10/8-10/6	39	230	6	47	31	280	6	43	32	314	2	5	
Dagskolen <i>day-school</i>		64	112	•	•	46	130	•	•	47	123	•	•	
Aftenskolen ¹ <i>evening-school</i>														
Københavns navigationsskole² <i>Copenhagen Nautical School</i>	1/4-31/3	208	—	71	—	201	—	54	—	234	—	77	—	
Styrmandseksamen <i>mates</i>		123	—	78	—	120	—	56	—	127	—	85	—	
Skibsførereksamen <i>shipmasters</i>														
Radiotelegrafistprøverne <i>wireless operators (telegraphists)</i> .		151		67		142		49		141		66		
Københavns maskinskole³ <i>The Copenhagen School of Engineering</i>	1/4-31/3	74	—	67	—	86	—	79	—	71	—	62	—	
Maskinmestereksamen <i>exam. of ship's engineers</i>		42	—	31	—	55	—	44	—	30	—	19	—	
Udvidet maskinmestereksamen <i>first class cert. of marine eng.</i>		11	—	9	—	7	—	6	—	12	—	12	—	
Udvidet maskinmestereksamen's elektrotekniske fag...		98	—	83	—	101	—	96	—	84	—	73	—	
Elektro-installatørprøven af 1952 <i>electricians certificate</i> .		40	—	39	—	—	—	—	—	8	—	7	—	
Maskinisteksamen <i>motor tender's certificate</i>		15	—	12	—	•	•	•	•	•	•	•	•	
Skibselektrikerprøven <i>marine electricians certificate</i>		23	—	19	—	24	—	22	—	22	—	13	—	
Kedelpasserprøven <i>boiler-tender's certificate</i>														
Det tekn. selskabs skoler <i>schools run by the Techn. Society</i>	1/4-31/3	413	—	70	—	387	2	61	1	355	2	47	—	
Dagskoler <i>day-schools</i>		98	257	20	54	114	259	30	56	121	270	26	4	
Bygmesterskolen <i>builders</i>		14	6	6	2	7	4	—	—	6	3	—	—	
Kunsthåndværkerskolen ⁴ <i>school for artistic handicrafts</i> ..		170	261	37	72	197	258	61	47	186	181	55	3	
Guldmedehøjskolen <i>goldsmiths highschool</i>		85	—	20	—	67	—	8	—	66	—	38	—	
Kursus for tekniske assistenter <i>tech. assistants</i>														
Kursus for maskinteknikere <i>ass. engineers</i>														
Læringskoler	1/4-31/3	2133	67	•	•	2067	74	•	•	2254	93	•	•	
De grafiske skoler <i>graphic schools</i>		164	1	•	•	273	3	•	•	924	28	•	•	
Malerskolen <i>house-painters' school</i>		5332	717	•	31	7267	827	•	41	8028	924	•	5	
Øvrige læringskoler <i>other</i>														
Frederiksberg tekniske skole	1/4-31/3	3971	172	31	34	3604	140	5	22	2646	117	3	3	
Dagskolen ⁵ <i>day-school</i>		388	51	•	•	846	108	•	•	1005	105	•	•	
Aftenskolen ⁶ <i>evening-school</i>														
Gentofte tekniske skole	16/9-31/3	65	—	•	•	140	—	•	•	235	—	•	•	
Aftenskolen ⁶ <i>evening-school</i>														
Eksamenskursus <i>examination courses</i>	1/8-31/7	320	297	104	96	322	298	120	108	341	265	74	5	
Statens og hovedstadskom.s kursus		54	60	21	22	48	68	22	24	55	49	19	1	
Studentereksamen <i>gymnasium</i>														
Realeksamen <i>senior high school</i>														
Akademisk kursus	1/8-31/7	601	359	299	156	588	354	236	164	639	415	227	12	
Studentereksamen <i>gymnasium</i>		26	14	22	11	28	15	25	14	126	69	84	6	
Realeksamen <i>senior high school</i>										79	65	48	3	
Mellemskoleeksamen <i>junior high school</i>														
Andre kursus <i>other courses</i>	1/8-31/7	228	127	87	47	236	127	89	46	275	71	101	3	
Studentereksamen ⁷ <i>gymnasium</i>		557	378	284	176	846	519	373	210	714	436	464	28	
Præliminær- og Realeksamen ⁸ <i>senior high school</i>														
Teknologisk institut <i>Institute of Technology</i>	1/4-31/3	2 422	361 336	3 084	368 792	2 789	342 265							
Dagkursus { ordinære kursus <i>ordinary</i>		107	3 255	143	5 292	200	7 612							
day-courses { specielle » <i>special</i>		366	6 228	371	6 346	347	5 898							
{ håndværkerstævner <i>craftsmen's courses</i> .	2 443	143 324	2 530	147 608	2 684	176 678								
Aftenkursus { ordinære kursus <i>ordinary</i>	259	102 156	285	107 100	313	107 906								
evening-courses { specielle » <i>special</i>	151	558	290	580	318	779								
{ faglige foredrag <i>vocational lectures</i> . . .	1 846	51 486	1 679	60 026	2 380	94 558								
Provincialeksamen { ordinære kursus <i>ordinary</i>	542	1 476	1 851	6 887	2 762	8 235								
provincial courses { faglige foredrag <i>vocational lectures</i> . . .														

¹ Der afholdes ingen afgangsprøver. ² Tallene omfatter kun skolens egne elever. ³ Ved antal elever forstås de, der indstillede sig til eksamen. ⁴ Skoleåret går fra 1/9-31/8. ⁵ Der afholdes kun afgangsprøve i skolen for boligindretning og elektronikteknikere. ⁶ Der afholdes ingen afgangsprøve. ⁷ Omfatter Københavns studenterkursus og Ahms kursus. ⁸ Omfatter i 1964/65, 1963/64 og 1962/63 henholdsvis 11, 8 og 7 kursus.

Syngplejerskolen -

TABEL 220.

Kommunale aften- og ungdomsskoler.
Municipal continuation classes and voluntary juvenile school.

Kommunale aftenskoler ¹ ¹ / ₁₀ 1964 — ³¹ / ₃ 1965 municipal evening schools	Antal elever number of students								
	København			Frederiksberg			Gentofte		
	Mænd males	Kvinder females	I alt total	Mænd males	Kvinder females	I alt total	Mænd males	Kvinder females	I alt total
Sprog og handelsfag <i>languages and commercial subjects</i>	2 123	5 270	7 393	709	1 928	2 637	600	2 054	2 654
Alm. skolefag <i>ordinary school subjects</i>	1 378	877	2 255	289	143	432	139	99	238
Husgerning <i>cooking, housekeeping etc.</i>	87	1 302	1 389	22	477	499	34	300	334
Kjolesyning og boligindr. <i>dressmak. and home design</i>	25	3 393	3 418	—	1 243	1 243	—	371	371
Tegning <i>drawing</i>	174	629	803	38	102	140	26	61	87
Sløjd og bogbinding <i>carpentry and bookbinding</i>	1 202	817	2 019	277	196	473	139	107	246
Aftenhøjskole <i>evening high school</i>	749	1 369	2 118	148	500	648	149	537	686
Gymnastik og svømning <i>gymnastics and swimming</i> ...	238	889	1 127	58	305	363	25	168	193
Andre fag <i>other subjects</i>	—	—	—	429	1 218	1 647	340	1 361	1 701
I alt total ¹ / ₁₀ 1964— ³¹ / ₃ 1965...	5 976	14 546	20 522	1 970	6 112	8 082	1 452	5 058	6 510
» » ¹ / ₁₀ 1963— ³¹ / ₃ 1964...	6 558	15 676	22 234	1 722	4 992	6 714	1 388	5 071	6 459
Den kommunale ungdomsskole for 14-18 årige <i>the municipal juvenile school for unskilled students</i> <i>of 14-18 year</i>									
Antal elever ved skoleårets begyn- { 1964-1965... delse <i>numb. of stud. at beg. of terms</i> { 1963-1964...	1 085	2 177	3 262	211	881	1 092	140	186	326
	897	2 011	2 908	186	505	691	139	163	302

¹ Opgørelsen vedrører holdenes størrelse ved begyndelsen af 5. undervisningsuge. Det bemærkes, at elevtallene er bruttotal, idet samme elev kan være indtegnet på flere hold.

TABEL 221.

Private anerkendte aftenskoler.¹
Private authorized evening schools.

	Antal hold number of classes		Undervisningstimer number of hours		Elever number of pupils	
	1964-65	1963-64	1964-65	1963-64	1964-65	1963-64
København						
Arbejdernes oplysnings forbund (AOF).....	950	876	42 435	40 176	19 788	17 962
Folkeligt oplysnings forbund (FOF).....	391	378	19 596	18 855	8 579	8 754
Folkeuniversitetet ²⁻³	158	119	3 782	2 838	4 260	2 997
Frit oplysnings forbund ²	88	81	2 233	2 051	1 544	1 473
Svagføres skoleforening ²	13	11	630	520	328	283
Dansk røde kors.....	13	13	512	472	335	346
Skt. Petri aftenhøjskole ²	16	15	572	557	317	358
Social aftenskole (D. K. P.).....	13	12	276	324	218	244
Dansk kvindesamfund.....	6	4	110	72	181	133
Historisk fællesråd for Københavns amt.....	2	2	48	48	43	61
Københavns børne- og ungdomsværn.....	6	4	180	120	134	80
Landsforeningen for mentalhygiejne.....	5	3	147	72	97	50
Københavns komm. børne- og ungdomsinstitutioner	7	5	178	118	120	84
Socialistisk aftenhøjskole.....	3	—	73	—	99	—
Barneplejeskolen.....	4	—	160	—	102	—
Andre <i>other</i>	25	18	863	690	571	385
I alt total...	1 700	1 541	71 795	66 913	36 716	33 210
Frederiksberg						
Folkeligt oplysnings forbund (FOF).....	113	142	6 469	6 888	2 015	2 483
Arbejdernes oplysnings forbund (AOF).....	79 ⁴	71	4 665 ⁴	4 510	1 442 ⁴	1 398
Frederiksbergske ungdomsorganisationers aftenskole	6	7	144	116	145	192
Liberalt oplysningsforbund.....	4 ⁵	4	92 ⁵	90	229 ⁵	79
Andre <i>other</i>	1	1	20	25	34	19
I alt total...	203	225	11 390	11 629	3 865	4 171
Gentofte						
Arbejdernes oplysnings forbund (AOF).....	44	33	2 077	1 646	814	671
Folkeligt oplysnings forbund (FOF).....	19	—	850	—	328	—
Dansk røde kors.....	5	3	184	104	93	55
Svagføres skoleforening.....	2	2	108	98	46	39
Andre <i>other</i>	3	8	170	322	95	191
I alt total...	73	46	3 389	2 170	1 376	956

¹ Omfatter kun de aftenskolehold, der er anerkendt som tilskudsberettigede i h. t. aftenskoleloven. ² Skolen er delt i to semestre à 3 mdr. Mange af eleverne deltager i begge semestre, og elevtallets størrelse må ses i forhold hertil. ³ Tallene omfatter kun sprogkursus. ⁴ Heraf 3 foredragsrækker med 28 undervisningstimer og 127 deltagere. ⁵ Heraf 1 foredragsrække med 20 undervisningstimer og 150 deltagere.

TABEL 222.

De offentlige biblioteker. *Public libraries.*

A. Videnskabelige og faglige biblioteker <i>Scientific and technical libraries</i>	Udlånte bøger <i>books lent</i>	Fremtag- ne bind fra maga- sin til læsesalen <i>books used in reading rooms</i>	Bind ved årets slutning <i>number of vol- umes at the end of the year</i>	Samlet ud- gift til ind- køb og ind- binding af bøger <i>expenditure</i>	Personale <i>staff</i>	
					antal biblio- tekarer <i>librarians</i>	antal andre beskæf- tagede <i>other</i>
1964-65						
Det kgl. bibliotek <i>Royal Library</i>	66 123	-49 588	1600 000 ¹	1 764 448	43	144
Universitetsbiblioteket { 1. afdeling <i>1st department</i>	22 377	33 000	375 557	121 803	8	15
University Library { 2. afdeling <i>2nd department</i>	75 009	38 291	408 394 ²	782 657	14	41
Arbejderbevægelsens bibliotek og arkiv	2 981	...	40 632	8 208	1	4
Botanisk centralbibliotek <i>Central Botanical Library</i>	3 423	...	76 000	76 924	1	2
Danmarks tekniske bibliotek <i>National Technical Library</i> ...	50 617	28 133 ³	190 324	620 819	11	45
Folketingets bibliotek og arkiv <i>Parliamentary Library and Record Office</i>	2 686	5 087	64 000	21 156	3	3
Forsikringsforeningens bibliotek <i>Library of the Insurance Association</i>	315	...	4 500	8 466	1	—
Handelshøjskolens bibliotek <i>Library of the Copenhagen School of Commercial Science</i>	22 032	13 504	51 563	96 149	3	5
Det kgl. garnisonsbibliotek <i>Royal Garrison Library</i>	8 000	100	72 000	62 500	4	4
Den kgl. veterinær- og landbohøjskoles bibliotek <i>Library of the Royal Veterinary and Agricult. College</i>	18 074	3 997	253 542	182 709	5	10
Kunstakademiets bibliotek <i>Library of the Academy of Fine Arts</i>	9 354	13 113	30 533 ⁴	61 323	4	4
Kunstinstituttets bibliotek <i>Library of the Museum of Applied Art</i>	2 767	9 880	44 289	55 517	1	6
Marinens bibliotek <i>Naval Library</i>	2 301	...	26 650 ⁵	18 600	1	3
Socialministeriets bibliotek <i>Library of the Ministry of Social Affairs</i>	11 414	1 998	58 040	29 263	2	5
Statens pædagogiske studiesamling <i>National Educational Study Collection</i>	29 580	2 313	134 134	54 142	5	14
Det statistiske departements bibliotek <i>Library of the Statis- tical Department</i>	5 422	4 168	99 000	9 004	—	4
Technologisk instituts bibliotek <i>Library of the College of Technology</i>	4 654	17 060	64 580	57 400	2	9

B. Kommunebiblioteker <i>municipal libraries</i>	Biblio- teker <i>libraries</i>	Udlånte bøger <i>books lent</i>	heraf		Lånere <i>borrowers</i>	Besøgende på læse- salene <i>frequenters of reading rooms</i>	Bind ved årets slutning <i>number of volumes at the end of the year</i>	Samlet udgift til indkøb og indbinding af bøger <i>expenditure</i>
			oplysende litteratur <i>literature of general information</i>	skøn- litteratur <i>fiction</i>				
1964-65								
København								
Kommunebiblioteker <i>municipal libraries</i>	20 ⁶	2 929 687	1046 051	1883 636	117 305	406 968	694 021	1861 292
Kommunale børnebiblioteker <i>municipal children's libraries</i>	16	544 075	153 973	390 102	18 864	97 594	107 824 ⁷	290 623
Kommuneskolernes elevbibl. <i>libraries for pupils in municipal schools</i>	80 ⁸	331 164 ⁹	77 940	253 224	30 222	12 397	291 592 ⁷	407 381
Frederiksberg								
Kommunebiblioteker <i>municipal libraries</i>	8	678 387	241 672	436 715	21 564	101 857	237 443	366 050
Kommunale børnebiblioteker <i>municipal children's libraries</i>	2	226 408	108 923	117 485	} 6 492 {	} 9 594 {	} 204 452 {	} 263 781 {
Kommuneskolernes elevbibl. <i>libraries for pupils in municipal schools</i>	14	190 492	24 407	166 085				
Gentofte								
Kommunebiblioteker <i>municipal libraries</i>	7 ¹⁰	840 500	327 325	513 175	c. 21 000	106 150	234 445	462 735
Kommunale børnebiblioteker <i>municipal children's libraries</i>	1	27 751	7 391	20 360	817	3 312	13 920	} 164 988 {
Kommuneskolernes elevbibl. <i>libraries for pupils in municipal schools</i>	14	106 458	27 841	78 617	7 023	17 382	75 467	

¹ Endvidere besidder biblioteket 52 000 håndskrifter, 30 000 orientalske bøger og håndskrifter og 1 335 000 kort, billeder m. v. ² Endvidere besidder biblioteket en samling på 380 967 disputatser. ³ Herunder 10 952 bind på bibliotekets afd. i Lyngby. ⁴ Ekskl. ca. 80 000 arkitekturtegninger og ca. 38 000 arkitekturfotografier. ⁵ Ekskl. 14 200 bind i underlagte biblioteker. ⁶ I tallene for udlån og bogbestand er medregnet patient- og kasernebiblioteker m. v. ⁷ Ekskl. 52 653 bind i fællesbogsamlingen. ⁸ I tiden august 1964 til marts 1965 har kun 9 skolebiblioteker fungeret på normal vis. ⁹ Desuden blev udlånt 43 185 bind til undervisningsbrug fra en fællesbogsamling. ¹⁰ I tallene for Gentofte kommunebiblioteker er medregnet patientbiblioteket på amtspsyhuset i Gentofte samt centralbibliotekets udlånsvirksomhed til bibliotekerne i Københavns amtsrådskreds.

TABEL 223.

Tivoli og Zoologisk have.

År year	Tivoli					Zoologisk have <i>zoological garden</i>		
	Antal almindelige besøgende <i>visitors</i>	Antal abonnenter <i>subscriptions</i>	Indtægt af almindelige besøgende <i>income from visitors</i>	Indtægt af abonnenter <i>income from subscriptions</i>	Samlet indtægt af besøgende <i>total income</i>	Antal betalende besøgende <i>paying visitors</i>	Fribesøg af skolebørn med lærere <i>free entrance for school-children and masters</i>	Bruttoindt. v. billet salg og abonnement <i>total gross income</i>
			1000 kr.	1000 kr.	1000 kr.			1000 kr.
1965	4 135 844	17 211	6 499	592	7 091	1 020 715	ca. 70 000	4 015
1964	4 291 567	18 854	6 127	556	6 683	1 064 279	ca. 72 400	3 491
1963	4 286 677	17 052	6 079	503	6 582	1 038 936	ca. 59 000	2 529
1961-65 gnsst. <i>average</i>	4 220 108	16 649	5 956	508	6 464	1 071 149	ca. 68 980	2 975
1956-60 » »	4 229 910	16 654	3 956	389	4 345	1 151 836	80 607	1 915

ANM. Bestanden i zoologisk have udgjorde pr. ³¹/₁₂ 1965 i alt 2 413 dyr, hvoraf 635 pattedyr, 1 470 fugle, 262 krybdyr, 24 padder, 20 fisk og 2 hvirvelløse dyr. Antallet af dyrearter og -racer var 735, hvoraf 135 pattedyr, 535 fugle, 55 krybdyr, 8 padder, 1 fisk og 1 hvirvelløst dyr.

TABEL 224.

Biografer. *Cinemas.*

1964	31. december		Kalenderåret <i>year</i>						
	Antal biografer <i>number of cinemas</i>	Antal siddepladser <i>number of seats</i>	Antal forestillinger <i>performances</i>	Antal forestillinger pr. biograf <i>performances per cinema</i>	Antal solgte billetter <i>tickets sold</i>	Billetindtægt <i>income from sales of tickets</i>	heraf indbetalt forlystelsesaftift <i>entertainment tax</i>	Billetindtægt pr. biograf <i>sales of tickets per cinema</i>	Udnyttelsesgrad ¹ <i>exploitation</i>
					1000 stk.	1000 kr.	1000 kr.	1000 kr.	%
København									
Indre by ²	13	11 474	20 010	1 560 ³	4 445	22 129	5 742	1 725 ³	28,4
„Broerne“	10	8 585	10 404	1 040	2 429	10 287	2 798	1 029	26,0
Valby, Brønshøj, Sundbyerne og Amagerbro	10	8 187	7 683	744 ⁴	1 454	5 340	1 427	517 ⁴	23,3
I alt total 1964...	33	28 246	38 097	1 149 ⁵	8 328	37 756	9 967	1 138 ⁵	26,7
» » 1963...	36	29 795	40 594	1 141	8 866	39 024	10 171	1 097	27,4
Frederiksberg	7	5 833	5 289	756	1 231	7 138	1 937	1 020	27,7
Gentofte	5	3 016	3 432	686	495	2 388	627	478	24,5
Hovedstaden i alt <i>the capital, total</i> 1964	45	37 095	46 818	1 036 ⁶	10 054	47 282	12 531	1 047 ⁶	26,7
» » » » » 1963	49	39 111	49 947	1 028	10 641	48 948	12 795	1 008	27,3
Biografer med <i>cinemas with</i>									
200-499 siddepladser ² <i>seats</i>	5	1 824	7 805	1 561	879	2 977	760	595	32,6
500-799 » »	18	12 132	18 669	1 005 ⁶	3 323	14 264	3 659	768 ⁶	26,7
800-999 » »	14	11 864	11 756	840	2 395	10 085	2 662	720	24,1
1000 » » og derover <i>and over</i>	8	11 275	8 588	1 133 ⁷	3 457	19 956	5 450	2 633 ⁷	27,3
over 1000 forestillinger <i>over 1000 performances</i>	16	14 344	25 002	1 563	5 812	28 753	7 556	1 797	28,0
under 1000 forestillinger ⁸ <i>under 1000 performances</i>	28	21 143	20 536	733	3 853	16 363	4 384	584	24,8

¹ Det procentvise forhold mellem antal udbudte billetter (d.v.s. antal forestillinger gange antal siddepladser) og solgte billetter. ² Herunder DSB-kino. ³ Scala bio og World Cinema, der tilsammen spillede 10 mdr., er regnet som ²/₃ biograf. ⁴ Valby bio, der kun spillede 4 mdr., er regnet som ¹/₃ biograf. ⁵ Scala bio, Valby bio og World Cinema, der tilsammen spillede i 14 mdr., er regnet som 1 ¹/₆ biograf. ⁶ Scala bio og Valby bio, der tilsammen spillede 7 mdr., er regnet som ⁷/₁₂ biograf. ⁷ World Cinema, der spillede 7 mdr., er regnet som ⁷/₁₂ biograf. ⁸ Ekskl. Scala bio, Valby bio og World Cinema, der kun spillede en del af året.

ANM. 1. I omegnskommunerne fandtes den 31. dec. 1964 i alt 18 biografer, nemlig 3 i Lyngby-Taarbæk, 2 i Søllerød, 2 i Hørsholm samt 1 i hver af kommunerne Ballerup-Måløv, Brøndbyerne, Dragør, Farum, Gladsaxe, Glostrup, Herlev, Høje-Taastrup, Rødovre, Tårnby og Værløse. 3 biografer med i alt 1 030 siddepladser ved udgangen af 1963 blev nedlagt i løbet af 1964. Biografen i Hvidovre nedlagdes i marts, og biografen i Hedehusene (Høje-Taastrup) og Birkerød nedlagdes i november 1964. De 21 biografer, der spillede i 1964, gav i alt 12 200 forestillinger og solgte 1 577 000 billetter med en samlet billetindtægt på 5 704 000 kr., hvoraf forlystelsesaftiften udgjorde 1 521 000 kr. I Herstederne, Store Magleby og Vallensbæk fandtes ingen biografer i 1964.

ANM. 2. Forestillinger af dobbelt længde, hvortil der sælges een billet til forhøjet pris, er regnet for 1 forestilling med 1 billet. Afgiftsfrie film er medregnet.

TABEL 225.

Det kongelige teater¹.
The Royal Theatre.

+ Nye Sella

I årets løb opførtes performances during the season.	1964-65	1963-64	Samlet personale total staff	1964-65	1963-64
	Skuespil play	17		15	Skuespil play
Opera opera	17	19	Opera opera	39	39
Ballet ballet	23	25	Ballet ballet	76	70
I alt total...	57	59	Teknisk ⁵ technical	162	163
			I alt total...	325	322
Antal forestillinger² number of performances			Antal solgte billetter tickets sold 1000	455	447
Skuespil play	252	233	heraf abonnenter subscriptions	181	184
Opera opera	113 ³	139 ³	Antal tilskuere number of spectators	506	504
Ballet ballet	88	87	Indtægt ved billetsalg ⁶ income from sales of tickets	5 555	5 395
Blandede ⁴ mixed	44	34			
I alt total...	497	493			

¹ Den Gamle Scene og den Nye Scene. ² Herudover er der i provinsen givet i 1964-65: 51 forestillinger og 15 friluftspåførelser, samt under gæstespil i Berlin 3 balletforestillinger. I 1963-64: 50 forestillinger og 17 friluftspåførelser, samt under gæstespil i Reykjavik og Stockholm henholdsvis 7 og 3 balletforestillinger. I sæsonen 1963-64 har teatret givet 1 kapelkoncert på Gamle Scene til særpris. ³ Heraf i 1964-65 og 1963-64 ingen operetteforestillinger. ⁴ D. v. s. forestillinger omfattende mere end een kunstart. ⁵ Til teknisk personale er medregnet månedslønnede sceneteknikere og fast ugelønnet personale. ⁶ Hertil kommer for 1964-65 og 1963-64 øvrige indtægter henholdsvis 1 476 199 kr. og 1 421 305 kr.

ANM. 1. Forskellen mellem antal solgte billetter og antal tilskuere skyldes væsentligst fribilletter til kommuneskolelever fra hele landet.

ANM. 2. I København og Frederiksberg var pr. 1/4 1965 antallet af licensbetalende radiolyttere 70 118 (uden fjernsyn) og antallet af licensbetalende fjernseere (også med radio) 213 983.

TABEL 226.

Trav-, galop- og cyklebaner.
Trotting courses, turf, and bicycle-race courses.

	1965				1964			
	Antal løbe-dage number of racing days	Antal almindelige besøgende number of visitors	Brutto-indtægt af besøgende gross income	Samlet totalisator-omsætning totalisator turnover	Antal løbe-dage number of racing days	Antal almindelige besøgende number of visitors	Brutto-indtægt af besøgende gross income	Samlet totalisator-omsætning totalisator turnover
Traverbanen i Charlottenlund	42	268 713	592 851	21 259 363	47	252 519	550 203	20 678 376
Travbanen på Amager	50	128 159	423 900	19 139 404	50	130 946	421 703	17 673 876
Galopbanen i Klampenborg ..	33	125 682	266 446	9 826 948	35	124 818	263 847	9 387 971
Cyklebanen i Ordrup	52	ca. 50 000	130 000	3 473 084	51	ca. 40 000	156 425	3 329 671

TABEL 227.

Dansk tipstjeneste og brevduetotalisatorer.
Danish football pools and totalizators for carrier-pigeons.

	Dansk tipstjeneste danish football pools					Brevduetotalisatorer totalizators for carrier-pigeons			
	København og Frederiksberg					Sdr. Fasanvej		Damhuskroen	
	Spille-uger playing-weeks	Antal tips-kuponer pools coupons	Antal rækker number of rows	Indskuds-beløb ¹ payment invested		Løbe-dage racing days	Samlet omsætning betting turnover	Løbe-dage racing days	Samlet omsætning betting turnover
		1000	1000	1000 kr.		1000 kr.		1000 kr.	
1/7 1964-30/6 1965 ²	46	11204	96712	29014	1965	14 5144	13	5122	
1/7 1963-30/6 1964	48	11125	92243	27673	1964	14 5268	13	4638	
1/7 1962-30/6 1963	44	9307	75790	22737	1963	14 5396	12	4687	
1/7 1961-30/6 1962	45	9748	76661	22998	1962	13 4802	12	3963	

¹ Inkl. statsafgift. ² Udover de normale spilleuger var der i uge med olympiatipning med 217 800 tipskuponer og 947 400 rækker og indskudsbeløb på 584 200 kr. i København og på Frederiksberg.

Køb's herman. kulturelfond's volens bed. } Freda
 Postekabet i alt antal forestillinger af statsens min. 6905

TABEL 228.

Besøg på museer og udstillinger. *Visits to museums and exhibitions.*

Antal besøgende <i>number of visitors</i>				Antal besøgende <i>number of visitors</i>			
	1965	1964	1963		1965	1964	1963
Museer og samlinger <i>museums and collections</i>				(fortsat)			
Amagermuseet ¹	552 ^{2,8}	1378	1430	Landbrugsmuseum ¹ , Dansk	21147	21109	17787
Arbejderbeskyttelse ¹ , udstil- lingen for	5092	3845	3450	Mineralogisk museum	5152	5863	6062
Bakkehusmuseet	4275	4630	4350	Mosaik trossamfunds museum	60	125	130
Biologisk samling	6724	7208	8591	Musikhistorisk museum ¹ . . .	1736 ⁴	14364	15415
B&W-museet	c. 15000	c. 15000	c. 15000	Nationalmuseet	442987	398078	365345
Brøste's samling	14871	18760	16228	heraf frilandsmuseet	151651	138595	101153
Carl Claudius musik- historiske samling	600	680	680	Nyboders mindestuer	c. 1225	c. 1880	c. 1200
Carlsberg museum	c.121000	c.119000	c.119000	Ny Carlsberg glyptotek	128038	119667	106462
Christiansborg slot: Repræsentationslokaler . . .	92756	60543	76942	heraf på betalingsdage	40711	38877	34301
Folketinget	21900	13830	c. 11900	Ordrupgårdsamlingen	c. 8500	c. 9500	c. 8100
Ruinerne under Christians- borg	25433	30111	24215	Orlogsmuseet	8607	9676	9031
Danmarks akvarium	277987	240583	209935	Post- og telegrafmuseet ¹ . . .	26064	30965	39806
Danske kongers kronologiske samling, Rosenborg	123252	116624	106545	Rundetårn, ¹ dagbesøg	119404 ⁶	123052 ⁶	117251 ⁶
Dauids samling	c. 12500	c. 12000	c. 10000	» aftenbesøg	10862 ⁶	12242 ⁶	13598 ⁶
Dragør museum	4827	4294	5319	» skoler og selsk.	19813	23021	24000
Filmmuseum ¹ , Det danske . .	3813	3784	3702	Statens museum for kunst . . .	121968	112393	108152
Fiskerimuseet ¹	387 ⁸	481	1126	heraf afd. på Kastelsvej	9427 ⁷	14218	14423
Frihedsmuseet	138851	124742	107000	Teaterhistorisk museum	17277	c. 14000	c. 14000
Hirschsprungske saml., Den	11864	13116	13873	Thorvaldsens museum	71611	81628	77737
Jagt- og skovbrugsmuseet . .	19001	19572	14966	heraf på betalingsdage	15656	18581	15961
Jernbanemuseet	654	910	1006	Tøjhusmuseet	c. 64500	c. 80600	c. 68200
Kunstudustrimuseet	50694	69249	80777	Wesselstuen	324	245	443
Københavns bymuseum ¹ . . .	76774	85184	107358	Zoologisk museum	39128	37374	36012
Københavns rådhus: Repræsentationslokaler . . .	3803	3545	3570	Øregård museum	3576	2110	2079
Tårnet	48601	46715	44283	Udstillinger exhibitions			
Jens Olsens ur	34580	33837	31169	Charlottenborg	c. 38094	c. 36948	c. 39704
				heraf betalende besøgende . . .	15094	13948	16704
				Den frie udstilling	6664 ⁸	c. 5600 ⁸	4683 ⁸
				Grønningen	c. 13000	c. 10000	c. 11000

¹ Tallene er for regnskabsårene 19⁰⁶/₀₆, 19⁶⁴/₀₆ og 19⁶³/₀₄. ² Lukket på grund af ombygning fra 1/8 1965. ³ Lukket 1/2 1966 på grund af flytning.
⁴ Lukket fra juni 1965. ⁵ Herunder samlingen. ⁶ Herunder observatoriet. ⁷ Lukket fra ca. 12/6-15/6 1965. ⁸ Kun betalende besøgende.

TABEL 229.

Dagbladenes og ugebladenes oplagstal.¹

Circulation of daily newspapers and weekly papers.

	1964			1965		
	2. halvår <i>2nd half-year</i>	1. halvår <i>1st half-year</i>	2. halvår <i>2nd half-year</i>	2. halvår <i>2nd half-year</i>	1. halvår <i>1st half-year</i>	2. halvår <i>2nd half-year</i>
Dagblade <i>daily newspapers</i>						
Hverdage <i>week-days</i>						
Aktuelt	38 764	38 867	36 753	Alt for damerne	208 746	198 273
Berlingske Tidende	172 471	175 393	170 165	Anders And & Co.	133 059	145 563
Berlingske Aftenavis	21 572	21 705	20 768	Billed-bladet	140 065	123 159
B.T.	162 912	168 558	167 985	Dansk Familieblad	120 631	118 248
Børsen	7 510	7 489	7 434	Illustreret Familie Journal . .	363 363	349 113
Ekstrabladet	82 070	89 251	103 049	Femina	87 751	85 566
Information	21 222	21 220	20 517	Flittige hænder	145 030	141 505
Kristeligt Dagblad	17 475	17 703	17 485	Hjemmet	344 187	325 671
Land og Folk	7 098	6 964	6 591	Hus og Hjem	31 676	29 396
Politiken	139 155	141 746	139 917	Se og hør	180 186	174 449
Søndage <i>sundays</i>				Søndags-B.T.	192 291	232 756
Aktuelt	68 691	67 840	67 347	Tidens Kvinder	55 410	53 920
Berlingske Tidende	331 068	335 800	332 289	Ude og hjemme	122 855	121 658
Børsen	4 469	4 543	4 473			
Land og Folk	9 972	11 251	10 896			
Politiken	244 036	245 533	248 925			

D. v. s. det gnsrl. daglige eller ugentlige nettooplag for blade tilsluttet Dansk salgs- og reklameforbunds oplagskontrol.

TABEL 230.

Idrætsanlæg i København, Frederiksberg og Gentofte.

Athletic establishments in Copenhagen, Frederiksberg, and Gentofte.

Idrætsanlæg 1964	Anlægsårsår year of foundation	Areal area	Antal baner number of grounds			Antal klubber number of clubs	Aktive medlemmer active members	Antal kampe ¹ number of matches	Kampbaner med entré sport grounds with entrance-fee		Kommunens tilskud municipal grants
			Fodbold football	Atletik athletics	Tennis lawn tennis				Antal kampe number of matches	Antal tilskuere number of spectators	
København		ha								kr.	
Bavnehøjbanerne	1950	2,5	2	—	—	2	200	150	—	—	67 500
Bellahøj friluftsbad og hal . .	1960	2,0	— ²	—	—	—	—	—	—	—	193 000
Brønshøj Kirkevej	1954	1,0	1	—	—	2	350	110	—	—	13 000
Engdraget	1929	4,0	3	—	—	1	300	150	—	—	35 000
Fælledparken og Fælledklublokalerne ³	1919/55	8,0	12	—	—	8	1 150	600	—	—	186 000
Gadelandet	1954	1,8	1	—	—	—	—	—	27	3 033	35 000
Genforeningspladsen	1922	4,3	1 ⁴	1	8	12	900	250	24	1 833	132 000
Hareskovvejen	ikke færdig	15,3	2	—	—	11	600	—	—	—	72 000
Klosterbanen	1909	1,0	1	—	—	—	—	—	2	82	12 500
Kløvermarken	1950	30,0	16	—	2	20	1 100	1 000	—	—	141 000
Ryparksbanerne	1936	5,9	3 ⁵	—	6	50	1 500	800	—	—	204 000
Rådvalsvej	1932	2,0	3	—	—	2	100	...	—	—	—
Stadion, Østerbro (Banen ved Øster Allé)	1911/12	9,5	2	—	—	10	500	—	114	801 421	—
Sundby idrætspark	1923	20,0	9 ⁶	1	6	50	1 700	1 200	54	26 932	320 000
Valby »	1942	70,0	24	1	—	60	3 500	3 000	36	8 335	630 000
Vanløse »	1946	5,0	4	—	—	2	350	200	49	38 580	127 000
Vigerslevparken	1957	omkl. hus	—	—	—	2	150	—	—	—	16 500
Østerbro Svømmehal	1930	...	—	—	—	—	—	—	620 000
Akademisk Boldklub	1921	1,9	3 ⁷	—	7	1	2 050	...	40	...	—
Boldklubben af 1893	1901/11	3,5	2	—	14 ⁸	1	1 000	240	—	—	—
K. F. U. M.	1920	7,0	3	1	4	1	750	220	11	6 000	—
I alt total	•	194,7	92	4	47	235	16 200	7 920	357	886 216	3 804 500
Frederiksberg											
Jens Jessens Vej	1943	10,3	10	—	—	9	2 600	580	—	—	152 000
Sønderjyllands Allé	1921/25	3,4	1	1	—	16	2 500	80	60	18 000	251 000
Københavns Boldklub	1914/38 ⁹	7,1	3 ¹⁰	—	35 ¹¹	1	2 200	200	—	—	—
I alt total	•	20,8	14	1	35	26	7 300	860	60	18 000	403 000
Gentofte											
Gentofte kommunes stadion .	1942	17,3	3 ¹²	1	—	5	537	320 ¹⁴	52	24 566	553 000
Krøyersvej	1922	3,8	3 ¹³	—	10	1	1 018	—	—	—	25 600
Mosebuen (Nymosen)	1943	3,3	3	—	—	1	478	—	—	—	25 000
Skolevej (Kildeskoven)	1909	0,4	—	—	5	1	278	—	—	—	7 500
Boldklubben af 1903	1929	4,9	5	—	—	1	795	—	—	—	14 300
Hellerup Idræts Klub	1914/35	4,8	2	—	25 ¹⁵	1	1 694	—	—	—	22 000
I alt total	•	34,5	16	1	40	10	4 800	320	52	24 566	647 400
Tilsammen total	•	250,0	122	6	122	271	28 300	9 100	469	928 782	4 854 900

¹ Ud over daglig træning. ² 4 svømmebassiner og 1 hal til håndbold. ³ I vintersæsonen fritidsklub for unge. ⁴ Endvidere 2 håndboldbaner. ⁵ Desuden 4 håndboldbaner og 2 haller med 8 baner til badminton (tennis). ⁶ Desuden 1 hal til håndbold-badminton, 6 badmintonbaner. ⁷ Desuden 1 cricketbane. ⁸ Heraf 2 i hal. ⁹ Anlægget i Pile Allé 1914/17. Anlægget på Peter Bangs Vej 1924/38. ¹⁰ Desuden 1 badmintonhal med 1 bane og 1 hal med 1 squashbane. ¹¹ Heraf 4 baner i hal. ¹² Desuden 1 hockeybane. ¹³ Desuden 1 hal med 4 badmintonbaner. ¹⁴ 280 fodboldkampe, 13 cricketkampe, 7 håndboldkampe, 2 bueskydningsstævner og 18 hockeykampe. ¹⁵ Heraf 3 i hal.

ANM. 1. I Københavns kommunes **parkanlæg** m. m. fandtes yderligere - under stadsgartnerens kontor - 37 fodbold- og håndboldbaner, nemlig: 2 fodbold- og 1 håndboldbane i Amager Strandpark, 4 fodbold- og 1 håndboldbane i Damhusengen, 4 fodboldbaner i Husumparken, 1 fodbold- og 1 håndboldbane ved Keldsøvej, 2 fodboldbaner i Lersøparken, 8 fodbold- og 6 håndboldbaner i Utterslev Mose, 2 fodbold- og 1 håndboldbane i Valbyparken og 3 fodbold- og 2 håndboldbaner i Vigerslevparken. På disse baner spillede i alt 31 klubber foruden en række drenge- og ungdomsorganisationer.

ANM. 2. **Skoleidrætspladser:** I Københavns kommune fandtes 29 skoleidrætspladser med 33 boldbaner og 36 atletikanlæg; samlet areal 22,0 ha. I Frederiksberg kommune fandtes 7 skoleidrætspladser med 7 boldbaner og 7 atletikanlæg; samlet areal 3,3 ha. I Gentofte kommune fandtes 18 skoleidrætspladser med 33 boldbaner og 15 atletikanlæg; samlet areal 11,2 ha.

ANM. 3. Ud over de i noterne nævnte **badmintonbaner** fandtes i København 8 haller med 32 baner, på Frederiksberg 4 haller med 22 baner, og i Gentofte 2 haller med 12 baner. Det samlede antal badmintonbaner for hovedstaden var heraf 85.

XII. Offentlige valg. Elections.

TABEL 231.

Valgene til Københavns borgerrepræsentation 1909-66.

Elections to the city-council of Copenhagen 1909-66.

	Social- demo- kratiet (Liste A) <i>social democratic party</i>	Radi- kale venstre (Liste B) <i>social- liberals</i>	Konser- vative folke- parti ¹ (Liste C) <i>conser- vatives</i>	Venstre ² (Liste D) <i>liberals</i>	Danmarks rets- forbund (Liste E) ³ <i>Georgists</i>	Socia- listisk folkeparti (Liste F) <i>socialists</i>	Danmarks kommun- istiske parti (Liste K) <i>communists</i>	Andre partier <i>other parties</i>	Ugyldige og blanke stemmer <i>invalid and blank</i>	I alt <i>total</i>
Antal afgivne stemmer <i>number of votes</i>										
1909	44 849	11 631	36 606	•	•	•	•	2 243 ⁴	277	95 606
1913 ⁵	55 181	10 065	43 735	•	•	•	•	4 350 ⁶	264	113 595
1917	62 596	13 440	37 187	•	•	•	•	4 208 ⁷	218	117 649
1921	90 766	12 367	45 802	6 334	•	•	•	2 666 ⁸	2 521	160 456
1925	87 236	17 079	49 475	4 366	826	•	1 376	1 636 ⁹	3 367	165 361
1929	116 341	13 818	51 130	2 029	1 109	•	1 113	•	1 835	187 375
1933	126 940	16 411	54 421	—	2 792	•	5 061	299 ¹⁰	414	206 338
1937	161 855	23 817	50 953	—	2 076	•	10 520	1 203 ¹¹	581	251 005
1943	160 277	30 747	73 693	1 526	1 497	•	•	15 128 ¹²	952	283 820
1946	153 504	21 090	62 800	16 710	—	•	62 806	5 775 ¹³	509	323 194
1950	172 355	20 050	75 914	4 919	42 223	•	38 984	4 303 ¹⁴	656	359 464
1954	157 290	14 358	65 900	6 863	4 914	•	29 826	115 ¹⁵	604	279 870
1958	167 602	21 656	81 603	17 220	7 622	•	29 966	4 791 ¹⁶	1 557	332 017
1962	152 771	12 917	82 994	7 151	3 421	53 599	9 064	3 749 ¹⁷	1 118	326 784
1966	137 232	12 938	87 493	11 251	2 020	83 448	9 166	4 187 ¹⁸	4 074	351 809
Relativ fordeling af de afgivne stemmer <i>votes</i> %										
1909	46,9	12,2	38,3	•	•	•	•	2,3 ⁴	0,3	100,0
1913 ⁵	48,6	8,9	38,5	•	•	•	•	3,8 ⁶	0,2	100,0
1917	53,2	11,4	31,6	•	•	•	•	3,6 ⁷	0,2	100,0
1921	56,6	7,7	28,5	3,9	•	•	•	1,7 ⁸	1,6	100,0
1925	52,8	10,3	29,9	2,7	0,5	•	0,8	1,0 ⁹	2,0	100,0
1929	62,1	7,4	27,2	1,1	0,6	•	0,6	•	1,0	100,0
1933	61,5	8,0	26,4	—	1,3	•	2,5	0,1 ¹⁰	0,2	100,0
1937	64,5	9,5	20,3	—	0,8	•	4,2	0,5 ¹¹	0,2	100,0
1943	56,5	10,8	26,0	0,5	0,5	•	•	5,4 ¹²	0,3	100,0
1946	47,5	6,5	19,4	5,2	—	•	19,4	1,8 ¹³	0,2	100,0
1950	47,9	5,6	21,1	1,4	11,7	•	10,9	1,2 ¹⁴	0,2	100,0
1954	56,2	5,1	23,5	2,5	1,8	•	10,7	0,0 ¹⁵	0,2	100,0
1958	50,5	6,5	24,6	5,2	2,3	•	9,0	1,4 ¹⁶	0,5	100,0
1962	46,8	4,0	25,4	2,2	1,0	16,4	2,8	1,1 ¹⁷	0,3	100,0
1966	39,0	3,7	24,9	3,2	0,6	23,7	2,6	1,2 ¹⁸	1,1	100,0
Valgte kandidater <i>candidates</i>										
1909	20	5	16	•	•	•	•	1 ⁴	•	42
1913 ⁵	27	5	22	•	•	•	•	1 ⁶	•	55
1917	30	6	17	•	•	•	•	2 ⁷	•	55
1921	33	4	16	2	•	•	•	—	•	55
1925	31	6	17	1	—	•	—	—	•	55
1929	35	4	16	—	—	•	—	•	•	55
1933	35	4	15	—	—	•	1	—	•	55
1937	37	5	11	—	—	•	2	—	•	55
1943	32	6	15	—	—	•	•	2 ¹²	•	55
1946	27	3	11	2	—	•	11	1 ¹³	•	55
1950	28	3	12	—	6	•	6	—	•	55
1954	32	2	13	1	1	•	6	—	•	55
1958	29	3	14	3	1	•	5	—	•	55
1962	27	2	15	1	—	9	1	—	•	55
1966	23	2	15	1	—	13	1	—	•	55

¹ 1909-21: Kommunale vælgerforening. 1925-33: Borgerlig fællesgruppe. ² 1921: Erhvervspartiet og venstre. 1950: Hovedstadens venstre (Liste V).
³ Før 1937 Liste R. ⁴ Den uafhængige kommunalforening. ⁵ I 1912 var der skattevalg. ⁶ Høje løsgængere (Liste E) 793 stemmer;
Den uafhængige vælgerforening og kristne kvinders vælgerforening 3 557 stemmer og 1 kandidat. ⁷ Kristelig sociale parti (Liste D).
⁸ Det frie socialdemokrati (Liste G) 621 stemmer; Kristelig sociale parti (Liste D) 2 045 stemmer. ⁹ De frisindede (Liste D). ¹⁰ Natio-
nalsocialisterne (Liste D). ¹¹ Nationalsocialisterne (Liste N). ¹² Frisindet arbejderliste (Liste F) 8 921 stemmer og 1 kandidat; National-
socialisterne (Liste N) 5 617 stemmer og 1 kandidat; Socialistisk opposition (Liste S) 590 stemmer. ¹³ Dansk samling (Liste R). ¹⁴ Dansk
samling (Liste R) 2 501 stemmer; Ungdomslisten (Liste U) 1 862 stemmer. ¹⁵ National ungdom (Liste F). ¹⁶ Danm. socialistiske parti
(Liste J) 3 109 stemmer; De uafhængige (Liste U) 1 682 stemmer. ¹⁷ Pensionistpartiet (Liste P). ¹⁸ De uafhængige (Liste U) 2 640
stemmer; Ungdommens frie liste (Liste Z) 1 547 stemmer.

TABEL 232. Magistratens politiske sammensætning 1938-70. *The executive of Copenhagen.*

	1938-43 og 1943-46		1946-54		1954-62		1962-70	
	Borgmestre <i>Mayors</i>	Rådmænd <i>Aldermen</i>	Borgmestre <i>Mayors</i>	Rådmænd <i>Aldermen</i>	Borgmestre <i>Mayors</i>	Rådmænd <i>Aldermen</i>	Borgmestre <i>Mayors</i>	Rådmænd <i>Aldermen</i>
Overborgmesterens afdeling <i>Chief Mayor's Departm.</i>	A	•	A	•	A	•	A	•
1. afdeling <i>First</i> »	C	A	C	A	C	A	C	A
2. afdeling <i>Second</i> »	A	A	A	K	A	K	A	F
3. afdeling <i>Third</i> »	A	C	A	A	A	A	A	C
4. afdeling <i>Fourth</i> »	A	B	K	B	C	A	C	A
5. afdeling <i>Fifth</i> »	A	C	A	C	A	C	F	A

ANM. Bogstaverne angiver, hvilket parti der har besat de enkelte borgmester- og rådmandspladser. (A = socialdemokratiet, B = radikale venstre, C = konservative folkeparti, F = socialistisk folkeparti og K = Danmarks kommunistiske parti).

TABEL 233. Vælgertal og valgdeltagelse ved valgene til Københavns borgerrepræsentation samt til Frederiksberg og Gentofte kommunalbestyrelser den 8. marts 1966.

Electorate and attendance by elections to the city-council of Copenhagen and the municipal councils of Frederiksberg and Gentofte, 8th March, 1966.

Afstemningsområder ¹ <i>constituencies</i>	Vælgertal <i>electorate</i>			Af vælgerne stemte 1966 <i>per cent voting</i>			Af vælgerne stemte 1962 <i>per cent voting</i>		
	Mænd <i>males</i>	Kvinder <i>females</i>	I alt <i>total</i>	Mænd <i>males</i>	Kvinder <i>females</i>	I alt <i>total</i>	Mænd <i>males</i>	Kvinder <i>females</i>	I alt <i>total</i>
København									
1. kreds. Vesterbro	7 570	7 653	15 223	pct.	pct.	pct.	pct.	pct.	pct.
2. » Christianshavns nordlig del	3 967	4 263	8 230	70,3	68,1	69,2	62,7	61,5	62,1
østlig »	6 881	7 454	14 335	68,0	70,7	69,4	62,9	62,6	62,7
vestlig »	3 110	3 962	7 072	78,2	77,9	78,0	73,7	68,5	70,9
3. » Rådhus	6 022	6 979	13 001	59,5	65,0	62,4	60,4	56,7	58,4
4. » Ravnshøj nordlig del	2 983	4 266	7 249	73,4	68,4	70,4	66,7	61,2	63,4
sydlig »	3 287	4 034	7 321	69,0	64,9	66,8	59,4	59,3	59,3
5. » Blågårds	7 528	8 380	15 908	64,9	66,0	65,4	59,7	56,4	58,0
6. » Østbane nordlig del	6 027	7 814	13 841	73,9	71,3	72,4	69,0	66,7	67,7
sydlig »	2 745	3 897	6 642	73,8	73,2	73,4	72,5	64,5	67,9
7. » Rosenborg	5 319	6 050	11 369	59,2	62,0	60,7	54,3	51,5	52,8
8. » Havne	6 256	5 963	12 219	58,6	63,0	60,8	49,8	56,8	52,9
9. » Sundby-Nord nordlig del	7 264	9 449	16 713	76,4	74,6	75,4	70,6	65,5	67,7
sydlig »	6 075	7 081	13 156	76,2	73,5	74,8	72,1	66,3	69,0
10. » Østerbro sydlig del	7 246	9 966	17 212	72,7	71,7	72,1	70,2	61,8	65,4
nordlig »	2 394	3 295	5 689	74,7	72,4	73,3			
11. » Nørrebro nordlig del	4 361	5 402	9 763	74,3	72,6	73,4	64,3	64,3	64,3
vestlig »	2 844	3 290	6 134	72,8	69,1	70,8			
sydlig »	2 500	3 431	5 931	66,1	59,4	62,2			
12. » Bispeeng nordlig del	5 317	6 983	12 300	72,1	70,5	71,2	71,9	65,2	68,7
sydlig »	3 077	3 891	6 968	78,3	74,5	76,1			
Grøndalsvænge	6 432	7 339	13 771	76,4	74,5	75,4			
vestlig del	1 237	1 447	2 684	85,3	78,6	81,7			
13. » Enghave nordlig del	7 564	9 188	16 752	67,7	67,8	67,8	62,6	59,2	60,8
sydlig »	2 988	3 291	6 279	71,2	65,5	68,2			
14. » Valby-Øst sydlig del	2 164	2 528	4 692	72,2	77,1	74,8	70,8	62,1	66,3
Ellebjerget	2 752	3 439	6 191	74,9	74,8	74,8			
nordlig del	4 990	5 863	10 853	67,2	69,1	68,2			
vestlig »	3 473	4 171	7 644	74,7	71,9	73,2			

¹ Grænserne for de enkelte afstemningsområder i København og Frederiksberg er angivet på den ene side af kortet bag i bogen. Ved sammenligning med 1962 må bemærkes, at antallet af afstemningsområder i København fra 1. marts 1966 (kommunalbestyrelsesbeslutn. af ²⁸/₁₀ 1965) er forøget fra 42 til 51, jfr. anm. til tabel 8 side 11.

TABEL 233 (fortsat). Vælgertal og valgdeltagelse ved valgene til Københavns borgerrepræsentation samt til Frederiksberg og Gentofte kommunalbestyrelser den 8. marts 1966.
Electorate and attendance by elections to the city-council of Copenhagen and the municipal councils of Frederiksberg and Gentofte, 8th March, 1966.

(fortsat)	Vælgertal electorate			Af vælgerne stemte 1966 per cent voting			Af vælgerne stemte 1962 per cent voting		
	Mænd males	Kvinder females	I alt total	Mænd males	Kvinder females	I alt total	Mænd males	Kvinder females	I alt total
Afstemmingsområder¹ constituencies									
København (fortsat)									
15. kreds. Bispebjerg				pct.	pct.	pct.	pct.	pct.	pct.
Bispebjerg	11 479	14 932	26 411	72,1	69,9	70,9	65,8	61,1	63,2
nordlig del	2 739	3 162	5 901	78,1	71,0	74,3	72,0	62,2	67,0
midterste »	2 963	3 037	6 000	82,5	76,1	79,3	75,3	69,8	72,3
vestlig »	4 260	4 702	8 962	73,1	72,0	72,5	67,9	61,2	64,7
16. » Brønshøj									
Brønshøj øst	3 291	3 690	6 981	78,8	72,9	75,7	} 70,4	63,8	66,9
» vest	2 499	2 808	5 307	74,7	73,2	73,9			
Husum	4 874	5 555	10 429	73,2	73,4	73,3	68,2	66,1	67,0
Kirkebjerg	2 600	2 952	5 552	77,5	71,7	74,4	} 68,2	61,0	64,3
Vanløse	6 529	7 427	13 956	72,8	71,3	72,0			
Katrinedal	2 668	3 630	6 298	81,4	72,2	76,1	} 69,5	63,7	66,3
Frederiksgård	1 851	2 518	4 369	77,4	74,8	75,9			
17. » Ryvang									
østlig del	5 145	7 511	12 656	75,7	71,7	73,4	73,5	63,4	67,6
vestlig »	2 608	2 953	5 561	81,0	75,8	78,2	76,1	68,9	72,3
sydlig »	7 332	10 026	17 358	78,0	69,4	73,1	70,6	62,8	66,1
18. » Sundby-Syd									
midterste del	5 400	6 597	11 997	79,1	69,4	73,8	71,1	61,7	66,4
østlig »	2 501	2 712	5 213	78,0	72,2	75,0	71,1	65,5	68,4
vestlig »	5 757	6 376	12 133	75,2	71,0	73,0	65,2	66,3	65,7
19. » Valby-Vest									
nordlig del	4 039	4 747	8 786	79,0	72,4	75,5	} 70,1	63,3	66,4
østlig »	2 403	3 226	5 629	76,5	73,8	75,0			
midterste	2 893	3 623	6 516	77,5	73,8	75,5	} 66,9	63,1	64,9
Lykkebo	2 416	2 565	4 981	74,7	72,6	73,6			
sydlig del	3 274	3 416	6 690	76,8	69,4	73,0			
København 1966 i alt total	223 894	268 934	492 828	72,5	70,4	71,4	•	•	•
» 1962 » »	238 008	272 051	510 059	•	•	•	66,3	62,1	64,1
Frederiksberg									
1. kreds. Gl. Kongevej									
østlig del	4 408	5 603	10 011	75,4	72,2	73,6	72,8	71,2	71,9
vestlig »	4 295	5 453	9 748	76,3	73,9	75,0	73,0	71,5	72,2
2. » Slots									
østlig del	6 276	7 989	14 265	76,5	74,4	75,3	73,9	72,2	73,0
nordlig »	6 107	8 059	14 166	77,5	73,7	75,3	76,5	72,1	74,0
sydlig »	4 240	6 103	10 343	82,8	75,5	78,5	77,5	72,4	74,6
3. » Falkonér									
østlig del	4 435	5 836	10 271	76,6	73,7	75,0	74,3	71,3	72,6
vestlig »	5 538	7 933	13 471	80,1	71,6	75,1	75,3	70,8	72,7
Frederiksberg 1966 i alt total	35 299	46 976	82 275	77,9	73,5	75,4	•	•	•
» 1962 » »	36 427	47 196	83 623	•	•	•	74,8	71,7	73,0
Gentofte									
Gentoftekredsen									
Gentofte	1 898	2 551	4 449	78,7	74,5	76,3	71,3	75,7	73,7
Rådhus	1 888	2 397	4 285	79,9	72,0	75,5	74,6	69,1	71,6
Jægersborg	1 687	2 140	3 827	77,4	72,9	74,9	74,1	71,6	72,7
Bakkegård	3 938	4 573	8 511	71,3	69,1	70,1	72,0	60,5	65,6
Dyssegård	4 213	4 765	8 978	75,3	71,1	73,1	77,1	64,5	70,1
Hellerupkredsen									
Maglegård	3 463	4 616	8 079	75,8	72,7	74,0	84,4	61,2	70,8
Hellerup	3 597	4 954	8 551	75,2	70,0	72,2	69,9	68,1	68,9
Ordrup	3 492	4 685	8 177	75,1	69,8	72,1	59,9	74,2	67,7
Skovshoved	2 892	3 509	6 401	75,2	72,6	73,8	73,6	67,6	70,3
Gentofte 1966 i alt total	27 068	34 190	61 258	75,4	71,3	73,1	•	•	•
» 1962 » »	27 070	34 398	61 468	•	•	•	72,7	67,2	69,6

¹ Se noten til tabel 233, s. 186.

TABEL 234. Afgivne stemmer på lister m. v. ved valgene til Københavns borgerrepræsentation samt til Frederiksberg og Gentofte kommunalbestyrelser den 8. marts 1966.

Votes of parties by elections to the city-council of Copenhagen and the municipal councils of Frederiksberg and Gentofte, 8th March, 1966.

Afstemningsområder ¹ <i>constituencies</i>	Liste A Social- demo- kratiet	Liste B Radikale venstre	Liste C Konserv- ative folke- parti	Liste D Venstre	Liste E Danm. rets- forbund	Liste F Sociali- stisk folke- parti	Liste K Danm. kommun- nistiske parti	Liste U De uaf- hængige	Liste Z Ung- dom- mens frie liste	Blanke og sær- prægede	Til- sammen total	Stemme- procent <i>per cent</i> <i>voting</i>
København												
1. kreds. Vesterbro	3 589	250	1 697	319	86	3 035	319	65	35	131	9 526	62,6
2. » Christianshavns nordlig del ..	1 966	185	1 418	169	34	1 519	247	41	42	71	5 692	69,2
» østlig » ..	3 768	367	2 519	294	35	2 510	256	57	29	116	9 951	69,4
» vestlig » ..	2 145	162	977	123	26	1 827	147	30	13	67	5 517	78,0
3. » Rådhus	2 471	323	2 818	351	53	1 653	197	74	65	110	8 115	62,4
4. » Ravnshøj nordlig del ..	1 968	158	1 327	173	35	1 176	118	48	36	67	5 106	70,4
» sydlig » ..	1 969	128	949	131	33	1 410	122	44	23	78	4 887	66,8
5. » Blågårds	3 900	240	1 882	289	53	3 457	358	66	31	133	10 409	65,4
6. » Østbane nordlig del ..	2 650	497	4 226	473	57	1 650	163	127	78	101	10 022	72,4
» sydlig » ..	1 154	226	2 224	284	27	710	60	80	49	63	4 877	73,4
7. » Rosenborg	1 739	299	2 653	348	38	1 422	151	83	63	108	6 904	60,7
8. » Havne	2 205	252	2 531	276	42	1 663	206	70	70	109	7 424	60,8
9. » Sundby-Nord nordlig del ..	5 698	365	2 285	264	52	3 302	389	76	37	130	12 598	75,4
» sydlig » ..	4 082	302	1 905	265	62	2 720	279	79	27	114	9 835	78,8
10. » Østerbro sydlig del ..	4 523	449	3 765	394	58	2 705	213	102	49	151	12 409	72,1
» nordlig » ..	1 246	162	1 722	200	38	638	58	42	20	46	4 172	73,3
11. » Nørrebro nordlig del ..	3 211	228	1 215	215	35	1 898	174	38	50	99	7 163	73,4
» vestlig » ..	1 944	115	670	88	27	1 287	118	27	19	49	4 344	70,8
» sydlig » ..	1 911	96	529	79	18	848	114	20	29	46	3 690	62,2
12. » Bispeeng nordlig del ..	4 200	199	1 214	158	38	2 497	254	54	37	108	8 759	71,2
» sydlig » ..	2 517	158	934	133	21	1 323	117	29	14	59	5 305	76,1
» Grøndalsv.	4 919	329	1 505	214	45	2 857	335	48	21	110	10 383	75,4
» vestlig del ..	973	84	636	72	13	318	57	13	5	21	2 192	81,7
13. » Enghave nordlig del ..	4 894	290	1 607	208	93	3 664	408	54	31	108	11 357	67,8
» sydlig » ..	1 869	98	554	98	24	1 426	122	32	14	44	4 281	68,2
14. » Valby-Øst sydlig del ..	1 681	111	448	109	17	913	127	16	39	50	3 511	74,8
» Ellebjerg	2 270	142	585	84	20	1 278	162	26	20	45	4 632	74,8
» nordlig del ..	3 047	228	1 358	194	50	2 141	237	56	29	62	7 402	68,2
» vestlig » ..	1 966	281	1 861	268	27	951	95	53	32	61	5 595	73,2
15. » Bispebjerg Bispebjerg	8 425	617	3 480	473	116	4 596	626	102	55	224	18 714	70,9
» nordlig del	1 498	193	1 297	216	28	939	120	31	15	48	4 385	74,3
» midterste »	2 194	212	1 092	172	19	807	122	30	7	102	4 757	79,3
» vestlig »	2 546	248	1 497	187	51	1 633	201	36	24	76	6 499	72,5
16. » Brønshøj Brønshøj øst	1 849	247	1 770	227	30	914	110	65	26	45	5 283	75,7
» vest	1 371	164	1 359	188	20	671	64	32	25	29	3 923	73,9
» Husum	3 084	287	1 975	294	39	1 590	212	59	19	88	7 647	73,3
» Kirkebjerg	1 269	307	1 611	138	33	606	61	57	23	26	4 131	74,4
» Vanløse	3 172	471	3 418	365	74	2 137	200	77	42	98	10 054	72,0
» Katrinedal	1 622	271	1 660	201	32	825	91	26	15	50	4 793	76,1
» Frederiksgård	1 091	164	1 242	127	17	548	38	31	17	42	3 317	75,9

¹ Grænserne for de enkelte afstemningsområder i København og Frederiksberg er angivet på den ene side af kortet bag i bogen.

(fortsættes)

TABEL 234 (fortsat). Afgivne stemmer på lister m. v. ved valgene til Københavns borgerrepræsentation samt til Frederiksberg og Gentofte kommunalbestyrelser den 8. marts 1966.

Votes of parties by elections to the city-council of Copenhagen and the municipal councils of Frederiksberg and Gentofte, 8th March, 1966.

(fortsat)	Liste A	Liste B	Liste C	Liste D	Liste E	Liste F	Liste K	Liste U	Liste Z	Blanke og særprægede	Til-sammen total	Stemme-procent per cent voting
Afstemmingsområder ¹ <i>constituencies</i>	Social-demokratiet	Radikale venstre	Konservative folkeparti	Venstre	Danm. retsforbund	Socialistisk folkeparti	Danm. kommunistiske parti	De uafhængige	Ungdommens frie liste			
København (fortsat)												
17. kreds. Ryvang												
østlig del...	3 527	378	2 900	333	53	1 690	176	78	41	108	9 284	73,4
vestlig »...	1 905	217	1 054	140	21	817	109	25	15	46	4 349	78,2
sydlig »...	5 064	508	3 487	434	71	2 576	258	98	59	127	12 682	73,1
18. » Sundby-Syd												
midterste del	3 727	326	1 860	261	52	2 192	249	63	19	104	8 853	73,8
østlig »	1 325	205	1 259	151	23	782	72	37	13	41	3 908	75,0
vestlig »	3 138	378	2 734	312	49	1 813	231	68	32	102	8 857	73,0
19. » Valby-Vest												
nordlig del	2 809	314	1 867	228	28	1 108	142	54	24	56	6 630	75,5
østlig »	1 739	192	1 023	121	35	926	88	33	16	48	4 221	75,0
midterste »	2 162	198	1 079	143	21	1 120	98	27	16	53	4 917	75,5
Lykkebo	1 398	117	728	105	25	1 061	144	27	15	45	3 665	73,6
sydlig del...	1 842	200	1 087	162	26	1 299	151	34	22	59	4 882	73,0
Antal stemmer i alt total..	137 232	12 938	87 493	11 251	2 020	83 448	9 166	2 640	1 547	4 074	351 809	71,4
heraf personlige <i>personal votes</i>	2 946	925	3 865	669	133	2 768	330	148	317	•	12 101	•
Ant. valgte kand. <i>candidates</i>	23	2	15	1	—	13	1	—	—	•	55	•
heraf kvinder <i>females</i>	6	—	4	—	—	2	—	—	—	•	12	•
Frederiksberg												
1. kreds. Gl. Kongevej												
østlig del....	1 196	223	4 756	249	31	719	91	•	•	107	7 372	73,6
vestlig »....	976	217	4 911	361	32	628	81	•	•	103	7 309	75,0
2. » Slots												
østlig del....	3 420	288	4 676	289	41	1 657	181	•	•	192	10 744	75,3
nordlig »....	3 110	298	5 259	253	44	1 374	176	•	•	159	10 673	75,3
sydlig »....	1 365	263	5 421	309	24	550	72	•	•	113	8 117	78,5
3. » Falkonér												
østlig del....	1 337	237	5 010	280	30	628	70	•	•	108	7 700	75,0
vestlig »....	2 420	330	5 603	306	47	1 132	134	•	•	145	10 117	75,1
Antal stemmer i alt total..	13 824	1 856	35 636	2 047	249	6 688	805	•	•	927	62 032	75,4
heraf personlige <i>personal votes</i>	889	273	3 598	282	16	311	22	•	•	•	5 391	•
Ant. valgte kand. <i>candidates</i>	5	—	12	—	—	2	—	•	•	•	19	•
heraf kvinder <i>females</i>	1	—	3	—	—	1	—	•	•	•	5	•
Gentofte												
Gentoftekredsen												
Gentofte.....	514	170	2 342	171	25	139	10	•	•	23	3 394	76,3
Rådhus	196	114	2 603	195	9	74	7	•	•	38	3 236	75,5
Jægersborg.....	387	132	2 011	157	23	108	15	•	•	32	2 865	74,9
Bakkegård.....	1 577	259	3 008	269	46	662	78	•	•	69	5 968	70,1
Dyssegård.....	1 182	293	4 195	361	42	385	40	•	•	63	6 561	73,1
Hellerupkredsen												
Maglegård.....	517	231	4 569	364	29	215	16	•	•	40	5 981	74,0
Hellerup.....	885	239	4 142	416	41	361	28	•	•	64	6 176	72,2
Ordrup.....	868	255	4 060	303	28	324	22	•	•	34	5 894	72,1
Skovshoved.....	812	199	3 116	241	23	277	21	•	•	33	4 722	73,8
Antal stemmer i alt total..	6 938	1 892	30 046	2 477	266	2 545	237	•	•	396	44 797	73,1
heraf personlige <i>personal votes</i>	424	277	1 888	141	9	148	17	•	•	•	2 904	•
Ant. valgte kand. <i>candidates</i>	2	—	13	1	—	1	—	•	•	•	17	•
heraf kvinder <i>females</i>	—	—	2	—	—	—	—	•	•	•	2	•

¹ Se noten s. 188.

ANM. Der var valgforbund i København mellem listerne B, E og Z samt mellem listerne C og D, på Frederiksberg mellem listerne A og B samt mellem listerne C og D og i Gentofte mellem listerne C og D.

TABEL 237. **Kandidaternes stemmetal i de enkelte opstillingskredse i København og på Frederiksberg ved folketingsvalget den 22. september 1964.**

Votes of the candidates in the various nomination districts of Copenhagen and Frederiksberg at the election of „Folketing“, 22nd September, 1964.

a. Søndre storkreds	2. kreds	3. kreds	5. kreds	7. kreds	8. kreds	9. kreds	18. kreds	Til-sam-men total	Heraf personlige stemmer i of these personal votes in			
									opstil-lings-kredse nom. distriks	øvrige kredse other	I alt total	
A. Socialdemokratiet												
1. Edvin Dose*	339	88	126	38	88	13306	429	14414	2001	1108	3109	
2. Børge Schmidt*	181	74	6090	49	52	312	175	6933	1118	843	1961	
3. Ib Kolbjørn*	11481	49	90	35	52	230	153	12090	1616	609	2225	
4. Orla Pedersen*	171	39	108	34	30	219	11404	12005	1899	601	2500	
5. H. C. Seierup	376	183	266	158	3774	474	379	5610	817	1836	2653	
6. Erik Wingsøe	40	3729	36	24	23	76	39	3967	519	238	757	
7. Niels Arup	124	48	44	2600	52	103	125	3096	549	496	1045	
I alt total ...	12712	4210	6760	2938	4071	14720	12704	58115	8519	5731	14250	
B. Radikale venstre												
Grete Barkhuus	32	21	239	16	8	37	59	412	48	173	221	
Bodil M. Begtrup	146	82	51	70	302	122	197	970	96	668	764	
H. Næsbye Larsen	5	306	7	6	7	4	8	343	41	37	78	
Agnes Milthers	9	9	2	254	10	4	14	302	50	48	98	
C. S. Nielsen (Carl Skovgaard)	659	1	—	2	3	5	4	674	82	15	97	
Haldur Steen	3	2	—	3	2	4	717	731	104	14	118	
Poul Østerø	12	7	2	5	7	587	4	624	64	37	101	
I alt total ...	866	428	301	356	339	763	1003	4056	485	992	1477	
C. Konservative folkeparti												
Erik Bach	272	243	1581	168	153	205	382	3004	588	1423	2011	
Karl Bøgholm	3717	69	22	41	57	71	141	4118	787	401	1188	
F. C. Jørgensen	44	21	25	1999	22	26	39	2176	406	177	583	
Agnete Laustsen	230	2246	77	138	129	165	135	3120	566	874	1440	
Mogens Olsen	41	17	6	15	8	3175	58	3320	795	145	940	
Svend Åge Rasch	30	37	10	24	1974	26	49	2150	404	176	580	
Erna Sørensen*	430	199	94	222	222	311	4880	6358	1432	1478	2910	
I alt total ...	4764	2832	1815	2607	2565	3979	5684	24246	4978	4674	9652	
D. Venstre												
<i>Alle kandidaterne er opstillet i alle kredsene</i>												
Peter Bonnevie	436	321	242	346	297	385	647	2674	783	•	783	
Carl August Hansen	102	50	60	24	44	84	128	492	144	•	144	
Jens Jelsbak	96	84	66	77	40	81	124	568	166	•	166	
Kirstine Ladefoged Jensen	644	284	210	255	191	403	534	2521	742	•	742	
Gudrun Kaalund	102	84	49	63	94	136	175	703	206	•	206	
Søren T. Lyngsø	38	23	28	42	44	46	51	272	80	•	80	
Ejnar Gram Madsen	35	17	10	14	22	31	22	151	45	•	45	
Børge Nissen	35	10	25	11	15	31	48	175	51	•	51	
I alt total ...	1488	873	690	832	747	1197	1729	7556	2217	•	2217	
E. Danmarks retsforbund												
Kaj Harbøll	12	7	5	3	1	120	148	296	79	28	107	
Thyra Jørgensen	115	3	8	59	5	17	16	223	54	49	103	
Gunnar Milthers	4	72	2	1	4	2	3	88	20	16	36	
Niels Mølgaard	6	2	4	3	52	3	—	70	22	18	40	
Poul Dan Nielsen	2	3	74	3	2	4	1	89	24	15	39	
I alt total ...	139	87	93	69	64	146	168	766	199	126	325	
F. Socialistisk folkeparti												
Åge Amstrup	110	13	1963	8	18	109	94	2315	568	352	920	
Vilhelm Glæsner	81	581	77	482	654	70	48	1993	581	276	857	
Kristine Heltberg	206	478	150	359	401	239	219	2052	417	814	1231	
Kai Moltke*	3241	93	222	124	96	270	2632	6678	1974	805	2779	
Kurt Breinholdt Nielsen	19	86	18	75	137	27	15	377	101	79	180	
Sigurd Ømann	60	8	21	11	7	3050	63	3220	911	170	1081	
I alt total ...	3717	1259	2451	1059	1313	3765	3071	16635	4552	2496	7048	

ANM. Kandidaternes stemmetal er anført med fede typer i den eller de opstillingskredse, hvori de er opstillet. De kandidater, hvis navne er mærket med *, erklæredes for valgt. Tal foran kandidaternes navne angiver, at partiliste er indleveret.

(fortsættes)

TABEL 237 (fortsat). Kandidaternes stemmetal i de enkelte opstillingskredse i København og på Frederiksberg ved folketingsvalget den 22. september 1964.

Votes of the candidates in the various nomination districts in Copenhagen and Frederiksberg at the election of „Folketing“, 22nd September, 1964.

a. Søndre storkreds (fortsat)	2. kreds	3. kreds	5. kreds	7. kreds	8. kreds	9. kreds	18. kreds	Til- sam- men	Heraf personlige stemmer i			
									opstil- lings- kredse	øvrige kredse	I alt	
K. Danmarks komm. parti												
1. Ragnhild Andersen	191	75	126	55	60	719	163	1389	396	670	1066	
2. Margit Hansen	45	6	15	9	9	42	490	616	178	126	304	
3. Leth Mouritzen	576	10	11	4	10	81	54	746	264	170	434	
4. Jakob Rasmussen	16	7	357	7	10	18	10	425	156	68	224	
5. Chr. Christensen	13	2	5	7	207	7	6	247	63	40	103	
6. Villy Huusfelt	10	187	3	3	9	7	10	229	81	42	123	
7. N. E. Jensen (Martin Evald Jensen)	6	3	1	150	2	5	7	174	41	24	65	
I alt total...	857	290	518	235	307	879	740	3826	1179	1140	2319	
R. Dansk samling												
Elisabeth Falbe-Hansen	14	10	15	22	9	27	71	168	37	97	134	
Carl Erik Hansen	64	4	3	5	3	8	3	90	15	26	41	
Andre partistemmer	—	29	10	25	11	19	—	94	•	•	•	
I alt total...	78	43	28	52	23	54	74	352	52	123	175	
U. De uafhængige												
Børge Kruse	16	206	48	210	16	41	24	561	142	145	287	
Knud Owren	278	2	8	3	1	238	12	542	100	26	126	
Chr. Svenningsen	9	5	10	4	179	6	370	583	133	34	167	
Andre partistemmer	—	—	131	—	—	—	—	131	•	•	•	
I alt total...	303	213	197	217	196	285	406	1817	375	205	580	
Søndre storkreds i alt total...	24924	10235	12853	8365	9625	25788	25579	117369	22556	15487	38043	
b. Østre storkreds	4. kreds	6. kreds	10. kreds	11. kreds	12. kreds	15. kreds	16. kreds	17. kreds	Til- sam- men	Heraf personlige stemmer i		
										opstil- lings- kredse	øvrige kredse	I alt
A. Socialdemokratiet												
1. Karl Max Rasmussen*	107	49	125	9004	156	218	169	126	9954	1346	950	2296
2. Helge Nielsen*	54	50	63	186	15695	149	93	89	16379	2660	684	3344
3. K. B. Andersen*	359	314	542	484	898	19820	1214	905	24536	4967	4716	9683
4. Astrid Skjoldbo*	5271	129	165	214	441	565	528	399	7712	716	2441	3157
5. Edvin Boye Hansen*	23	13	22	21	41	44	33	12836	13033	1934	197	2131
6. Nina Andersen*	230	320	7725	442	835	991	1053	835	12431	1472	4706	6178
7. Frode Jakobsen*	95	105	143	141	238	331	17325	204	18582	3406	1257	4663
8. Robert Sørensen	44	4924	46	36	52	50	59	54	5265	897	341	1238
I alt total...	6183	5904	8831	10528	18356	22168	20474	15448	107892	17398	15292	32690
B. Radikale venstre												
Lone Klem	217	38	35	26	27	37	79	33	492	40	275	315
Hermod Lannung	26	87	69	338	110	182	1581	117	2510	632	591	1223
J. Moldberg-Kjeldsen	3	5	465	1	1	4	7	6	492	59	27	86
Kirsten Petersen	9	11	19	13	601	24	36	19	732	99	131	230
Helge v. Rosen	8	533	8	3	6	14	25	21	618	76	85	161
Else-Merete Ross*	65	215	157	70	147	1116	387	1124	3281	779	1041	1820
I alt total...	328	889	753	451	892	1377	2115	1320	8125	1685	2150	3835
C. Konservative folkeparti												
Hanne Budtz*	352	1143	950	349	729	5930	2225	1336	13014	2126	7084	9210
Oda Christensen	1472	87	90	23	53	134	119	104	2082	214	610	824
Erik Haunstrup Clemmensen*	137	410	331	122	264	444	8923	511	11142	2538	2219	4757
Max Lindskov	44	111	3589	42	119	218	315	161	4599	556	1010	1566
V. Dilling Olsen	4	10	15	3	2553	34	44	11	2674	404	121	525
Vagn Poulsen	28	21	17	1593	31	32	56	30	1808	362	215	577
Palle Simonsen	11	42	45	7	14	26	24	4687	4856	738	169	907
Ove Weikop*	116	4526	251	74	167	279	355	309	6077	1059	1551	2610
I alt total...	2164	6350	5288	2213	3930	7097	12061	7149	46252	7997	12979	20976

ANM. Kandidaternes stemmetal er anført med fede typer i den eller de opstillingskredse, hvori de er opstillet. De kandidater, hvis navne er mærket med *, erklæredes for valgt. Tal foran kandidaternes navne angiver, at partiliste er indleveret.

(fortsættes)

TABEL 237 (fortsat). Kandidaternes stemmetal i de enkelte opstillingskredse i København og på Frederiksberg ved folketingsvalget den 22. september 1964.

Notes of the candidates in the various nomination districts in Copenhagen and Frederiksberg at the election of „Folketing“, 22nd September, 1964.

b. Østre storkreds (fortsat)	4. kreds	6. kreds	10. kreds	11. kreds	12. kreds	15. kreds	16. kreds	17. kreds	Til- sam- men	Heraf personlige stemmer i		
										opstil- lings- kredse	øvrige kredse	I alt
D. Venstre												
<i>Alle kandidaterne er opstillet i alle kredsene</i>												
Bodil Johansson Bennike....	159	335	254	165	342	594	818	435	3102	1111	•	1111
Anton Hansen.....	70	103	68	48	145	176	283	115	1008	359	•	359
Alfred Hey.....	91	154	235	40	106	119	212	510	1467	538	•	538
Edmund Olsen.....	37	38	39	28	53	66	112	37	410	146	•	146
O. C. Permin.....	24	41	29	10	80	75	120	37	416	147	•	147
Marie Louise Truels- Christensen.....	161	421	350	104	333	671	1161	408	3609	1292	•	1292
Niels Westerby*.....	171	847	559	446	283	543	1010	689	4548	1671	•	1671
Povl Yhman.....	18	5	13	2	12	18	23	19	110	39	•	39
I alt total...	731	1944	1547	843	1354	2262	3739	2250	14670	5303	•	5303
E. Danmarks retsforbund												
Emil Ashøj.....	1	4	3	2	21	3	5	149	188	34	39	73
S. Borup-Nielsen.....	1	3	98	2	7	5	6	8	130	22	32	54
Aage Hansen.....	5	10	10	85	3	12	318	11	454	125	51	176
G. Frølich Hansen.....	—	104	3	—	2	4	7	3	123	29	19	48
Bent Olesen.....	83	4	3	—	5	243	7	5	350	87	24	111
Monique Olesen.....	6	5	1	2	163	18	15	8	218	32	55	87
I alt total...	96	130	118	91	201	285	358	184	1463	329	220	549
F. Socialistisk folkeparti												
Ib Lyngé Andersen.....	20	12	21	1245	39	45	36	26	1444	175	199	374
Bent Fjellerud.....	831	5	5	20	5	5	9	12	892	101	61	162
Anna Guld.....	40	36	41	46	98	128	103	1393	1885	273	492	765
Aksel Larsen*.....	930	757	1041	1381	4342	2421	2342	1700	14914	3159	10572	13731
Ole Norling-Christensen.....	2	647	1	4	5	3	5	6	673	63	26	89
Gert Petersen.....	5	6	4	11	6	6	2188	5	2231	321	43	364
Ove Petersen.....	5	1	981	11	16	18	26	10	1068	139	87	226
Erik Sigsgaard*.....	21	69	27	42	26	2593	88	71	2937	595	344	939
I alt total...	1854	1533	2121	2760	4537	5219	4797	3223	26044	4826	11824	16650
K. Danm. kommunist. parti												
1. Knud Jespersen.....	141	134	149	278	934	505	398	274	2813	658	1879	2537
2. Ludvig Hansen.....	6	—	4	10	23	25	533	7	608	119	75	194
3. Robert Mikkelsen.....	8	7	10	9	12	723	27	23	819	236	96	332
4. Bodil Leth Emanuel.....	6	7	7	238	19	32	33	14	356	58	118	176
5. Svend Nielsen.....	2	3	4	7	1	3	3	353	376	105	23	128
6. Harald Bentzen.....	168	—	—	3	1	13	2	1	188	30	20	50
7. Johannes Hansen.....	—	2	171	2	3	6	5	3	192	41	21	62
8. Dagmar Andreasen.....	4	127	7	6	15	25	15	9	208	19	81	100
I alt total...	335	280	352	553	1008	1332	1016	684	5560	1266	2313	3579
M. Fredspolitisk folkeparti												
Svend Otto Christensen.....	12	23	19	17	30	68	213	40	422	90	209	299
Andre partistemmer.....	16	47	29	27	54	86	—	80	339	•	•	•
I alt total...	28	70	48	44	84	154	213	120	761	90	209	299
R. Dansk samling												
Børge G. Hansen.....	3	7	2	4	12	6	130	18	182	47	52	99
Merete Høgsbro.....	8	66	14	4	14	12	26	19	163	27	97	124
Knud Karre.....	2	1	1	4	1	70	12	1	92	16	22	38
Kaj Behrendt Larsen.....	1	2	60	—	—	1	2	3	69	12	9	21
Andre partistemmer.....	27	—	—	24	25	—	—	63	139	•	•	•
I alt total...	41	76	77	36	52	89	170	104	645	102	180	282

ANM. Kandidaternes stemmetal er anført med fede typer i den eller de opstillingskredse, hvori de er opstillet. De kandidater, hvis navne er mærket med *, erklæredes for valgt. Tal foran kandidaternes navne angiver, at partiliste er indleveret.

(fortsættes)

TABEL 237 (fortsat). Kandidaternes stemmetal i de enkelte opstillingskredse i København og på Frederiksberg ved folketingsvalget den 22. september 1964.

Votes of the candidates in the various nomination districts of Copenhagen and Frederiksberg at the election of „Folketing“, 22nd September, 1964.

b. Østre storkreds (fortsat)	4.	6.	10.	11.	12.	15.	16.	17.	Til- sam- men	Heraf personlige stemmer i		
	kreds	kreds	kreds	kreds	kreds	kreds	kreds	kreds		opstil- lings- kredse	øvrige kredse	I alt
U. De uafhængige												
Lise Ehlers.....	103	12	6	7	16	4	53	21	222	22	119	141
Axel Grøndahl.....	8	16	7	—	5	16	707	5	764	97	57	154
Helge Guldstrøm.....	2	3	185	5	4	4	5	10	218	30	33	63
Anna-Marie Haugsted.....	5	7	130	3	7	10	15	17	194	21	64	85
F. V. Haugsted.....	2	3	—	108	—	5	8	2	128	22	20	42
P. Thestrup Larsen.....	5	6	3	49	3	15	11	2	94	10	45	55
J. Lindegaard-Christensen....	—	—	7	1	—	7	7	429	451	69	22	91
Nina Movin.....	1	2	4	1	4	433	9	3	457	86	24	110
Aage Nyfeldt.....	51	3	4	—	1	2	1	4	66	11	15	26
Hans Fossum Poulsen.....	2	6	1	3	256	7	5	2	282	62	26	88
Birthe Wetlesen.....	2	394	13	3	4	10	10	9	445	75	51	126
I alt total...	181	452	360	180	300	513	831	504	3321	505	476	981
Østre storkreds i alt total...	11941	17628	19495	17699	30714	40496	45774	30986	214733	39501	45643	85144
c. Vestre storkreds												
A. Socialdemokratiet												
1. Anker Jørgensen*.....	188	9451	303	356	56	96	97	10547	2025	1096	3121	
2. Carl P. Jensen*.....	199	358	11585	379	68	52	84	12725	2399	1140	3539	
3. Viola Nørlov*.....	224	741	1212	13765	225	352	366	16885	3556	3120	6676	
4. Elna Syvertsen.....	5704	337	285	194	42	51	82	6695	1806	991	2797	
5. Kristian Albertsen*.....	65	90	133	210	814	13406	1687	16405	9684	2999	12683	
6. Rudy Schrøder.....	19	32	41	50	50	173	4500	4865	968	365	1333	
7. Henry Pedersen.....	41	54	68	90	2999	27	26	3305	579	306	885	
I alt total...	6440	11063	13627	15044	4254	14157	6842	71427	21017	10017	31034	
B. Radikale venstre												
Rigmor Christensen.....	40	29	108	111	95	895	144	1422	294	527	821	
S. Bjørn Hansen.....	18	17	656	840	27	41	19	1618	337	122	459	
H. E. Nielsen (Nonno-Nielsen)	198	7	13	5	2	13	2	240	34	42	76	
S. F. Olsen.....	—	4	4	5	537	8	1	559	83	22	105	
Eva Rude.....	14	392	41	59	46	49	52	653	95	261	356	
Andreas Sløk.....	1	5	4	7	15	18	595	645	87	50	137	
I alt total...	271	454	826	1027	722	1024	813	5137	930	1024	1954	
C. Konservative folkeparti												
Axel Clausen.....	1263	42	74	74	52	69	58	1632	262	369	631	
Per Cock-Clausen.....	38	44	3032	136	100	143	76	3569	493	537	1030	
Arne Ginge.....	49	39	119	3919	161	280	202	4769	720	850	1570	
Hagen Hagensen*.....	50	29	87	102	6347	498	526	7639	2235	1292	3527	
A. Stæhr Johansen*.....	141	138	299	390	880	9592	1343	12783	4295	3191	7486	
Clara Munck*.....	204	192	456	603	1046	1745	6492	10738	2173	4246	6419	
M. P. Nielsen.....	5	1446	13	11	33	32	36	1576	268	130	398	
I alt total...	1750	1930	4080	5235	8619	12359	8733	42706	10446	10615	21061	
D. Venstre												
<i>Alle kandidaterne er opstillet i alle kredsene</i>												
P. Skøtt Andersen.....	261	282	308	469	276	461	345	2402	866	•	866	
Niels Bundgård.....	119	116	206	266	186	230	184	1307	473	•	473	
Børge Diderichsen*.....	104	101	441	380	538	713	523	2800	1021	•	1021	
Karen Margrethe Hansen....	157	163	345	536	312	463	423	2399	864	•	864	
Erik Kandrup.....	30	9	26	34	13	58	53	223	81	•	81	
Stence Petersen.....	5	9	10	9	13	14	6	66	24	•	24	
R. C. Paabøl.....	63	83	107	86	226	217	156	938	343	•	343	
I alt total...	739	763	1443	1780	1564	2156	1690	10135	3672	•	3672	

ANM. Kandidaternes stemmetal er anført med fede typer i den eller de opstillingskredse, hvori de er opstillet. De kandidater, hvis navne er mærket med *, erklæredes for valgt. Tal foran kandidaternes navne angiver, at partiliste er indleveret. (fortsættes)

TABEL 237 (fortsat). Kandidaternes stemmetal i de enkelte opstillingskredse i København og på Frederiksberg ved folketingsvalget den 22. september 1964.

Votes of the candidates in the various nomination districts of Copenhagen and Frederiksberg at the election of "Folketing", 22nd September 1964.

c. Vestre storkreds (fortsat)	I. kreds	I3. kreds	I4. kreds	I9. kreds	I. Frbg. kreds	2. Frbg. kreds	3. Frbg. kreds	Til- sam- men	Heraf personlige stemmer i		
									opstil- lings- kredse	øvrige kredse	I alt
E. Danmarks retsforbund											
Carl Gisselø	2	7	13	13	5	152	9	201	38	49	87
Ayoë Herbøl	8	12	8	2	99	21	10	160	35	61	96
Tage Olsson (Tage Olsen)	1	1	122	12	—	5	2	143	39	21	60
Anker Jul Overby	2	1	5	3	5	1	106	123	30	17	47
Preben Laguna Petersen	1	1	5	166	—	1	—	174	50	8	58
Paul H. Simonsen	79	99	1	4	1	6	6	196	70	18	88
I alt total...	93	121	154	200	110	186	133	997	262	174	436
F. Socialistisk folkeparti											
Per Agner	102	102	83	89	822	119	81	1398	257	576	833
Emma Hansen	60	159	162	90	54	111	1138	1774	304	636	940
Lisbet Jørgensen	1594	129	166	154	48	108	39	2238	480	644	1124
Poul Kamp	54	47	2810	28	30	32	44	3045	826	235	1061
Arne Larsen*	140	224	177	3040	47	111	57	3796	1359	756	2115
V. K. Sørensen	20	35	17	12	4	2113	15	2216	715	103	818
Chr. Zastrau	95	2603	81	36	11	38	28	2892	860	289	1149
I alt total...	2065	3299	3496	3449	1016	2632	1402	17359	4801	3239	8040
K. Danmarks komm. parti											
1. Ingmar Wagner	58	141	630	86	23	67	35	1040	282	410	692
2. Lillian Thomsen	34	69	90	665	7	50	15	930	318	265	583
3. Svend Svendsen	13	456	28	19	5	8	3	532	175	76	251
4. Tage Olsen	10	15	11	9	3	387	1	436	147	49	196
5. Erik Hansen	313	7	11	5	—	7	1	344	127	31	158
6. Gustáv Thomsen	3	4	7	1	13	42	203	273	85	70	155
7. Preben Henriksen	4	3	6	4	160	17	5	199	75	39	114
I alt total...	435	695	783	789	211	578	263	3754	1209	940	2149
M. Fredspolitisk folkeparti											
Erling Niels Stendal	30	18	62	44	23	56	39	272	26	210	236
Andre partistemmer	18	22	—	56	40	53	47	236	•	•	•
I alt total...	48	40	62	100	63	109	86	508	26	210	236
R. Dansk samling											
Henry J. Hansen	11	4	59	8	55	21	4	162	31	48	79
Kirsten Hellner	2	7	9	10	10	22	73	133	31	60	91
Andre partistemmer	15	18	—	40	—	72	—	145	•	•	•
I alt total...	28	29	68	58	65	115	77	440	62	108	170
U. De uafhængige											
S. U. Berg	1	2	238	6	5	9	4	265	55	27	82
G. G. Borch	—	1	7	1	3	4	282	298	52	16	68
Elly Braae	6	11	16	18	9	22	162	244	30	82	112
Hans Bæk	154	141	3	—	4	2	4	308	65	13	78
J. P. Jensen	4	5	3	7	1	471	5	496	104	25	129
Knud Johansen	2	5	1	381	4	8	2	403	87	22	109
Jonna Katborg	2	—	8	13	185	7	9	224	39	39	78
Sven Wahlstrøm	2	—	5	4	200	11	10	232	42	32	74
I alt total...	171	165	281	430	411	534	478	2470	474	256	730
Uden for partierne											
Ib Tolstrup-Møller	2	2	7	3	12	12	8	46	12	34	46
Vestre storkreds i alt total...	12042	18561	24827	28115	17047	33862	20525	154979	42911	26617	69528

ANM. Kandidaternes stemmetal er anført med fede typer i den eller de opstillingskredse, hvori de er opstillet. De kandidater, hvis navne er mærket med *, erklæredes for valgt. Tal foran kandidaternes navne angiver, at partiliste er indleveret.

TABEL 238.

Fordelingen af kreds- og tillægsmandater i de tre storkredse i København og på Frederiksberg ved folketingsvalgene den 22. september 1964 og den 15. november 1960.

Seats and additional seats distributed by constituencies in Copenhagen and Frederiksberg at the elections of "Folketing", 22nd September, 1964, and 15th November, 1960.

		Liste A Socialdemokratiet <i>social democratic party</i>	Liste B Radikale venstre <i>social liberals</i>	Liste C Konservative folkeparti <i>conservatives</i>	Liste D Venstre <i>liberals</i>	Liste E Danmarks retsforbund <i>Georgists</i>	Liste F Socialistisk folkeparti <i>socialists</i>	Liste K Danmarks kommunistiske parti <i>communists</i>	Liste U De uafhængige <i>the independents</i>	I alt total
Folketingsvalget d. 22. sept. 1964										
Søndre storkreds	Kredsmandater <i>seats</i>	3	—	1	—	—	1	—	—	5
	Tillægsmandater <i>add. seats</i> ..	1	—	—	—	—	—	—	—	1
Østre storkreds	Kredsmandater <i>seats</i>	6	—	2	1	—	1	—	—	10
	Tillægsmandater <i>add. seats</i> ..	1	1	1	—	—	1	—	—	4
Vestre storkreds	Kredsmandater <i>seats</i>	4	—	2	—	—	1	—	—	7
	Tillægsmandater <i>add. seats</i> ..	—	—	1	1	—	—	—	—	2
I alt total	Kredsmandater <i>seats</i>	13	—	5	1	—	3	—	—	22
	Tillægsmandater <i>add. seats</i> ..	2	1	2	1	—	1	—	—	7
I alt total...		15	1	7	2	—	4	—	—	29
Folketingsvalget d. 15. nov. 1960										
Søndre storkreds	Kredsmandater <i>seats</i>	4	—	1	—	—	1	—	—	6
	Tillægsmandater <i>add. seats</i> ..	—	—	1	—	—	—	—	—	1
Østre storkreds	Kredsmandater <i>seats</i>	6	—	3	—	—	2	—	—	11
	Tillægsmandater <i>add. seats</i> ..	2	1	—	1	—	—	—	1	5
Vestre storkreds	Kredsmandater <i>seats</i>	4	—	3	—	—	1	—	—	8
	Tillægsmandater <i>add. seats</i> ..	1	—	—	—	—	—	—	—	1
I alt total	Kredsmandater <i>seats</i>	14	—	7	—	—	4	—	—	25
	Tillægsmandater <i>add. seats</i> ..	3	1	1	1	—	—	—	1	7
I alt total...		17	1	8	1	—	4	—	1	32

TABEL 239.

Antal vælgere, gyldige og ugyldige stemmer samt stemmeprocent ved folketingsvalgene i Gentofte kommune 22. september 1964 og 15. november 1960.

Electorate, valid and invalid votes and percentage voting at the elections of "Folketing" in the municipality of Gentofte, 22nd September, 1964, 15th November, 1960.

	1964					1960						
	Antal vælgere <i>electorate</i>	Gyldige stemmer <i>valid votes</i>	Ugyldige stemmer <i>invalid votes</i>		Afgivne stemmer i alt <i>total votes</i>	Stemme-procent <i>percentage voting</i>	Antal vælgere <i>electorate</i>	Gyldige stemmer <i>valid votes</i>	Ugyldige stemmer <i>invalid votes</i>		Afgivne stemmer i alt <i>total votes</i>	Stemme-procent <i>percentage voting</i>
			Blanke <i>blank</i>	Særprægede <i>peculiar</i>					Blanke <i>blank</i>	Særprægede <i>peculiar</i>		
Københavns amts 1. opstillingskreds (Gentofte)												
Gentofte.....	4469	3906	9	3	3918	87,7	4306	3811	8	2	3821	88,7
Rådhus.....	4383	3843	7	—	3850	87,8	4172	3639	10	3	3652	87,5
Jægersborg.....	3855	3410	8	—	3418	88,7	3382	3034	7	2	3043	90,0
Bakkegård.....	8534	7336	20	2	7358	86,2	8227	7112	9	2	7123	86,6
Dyssegård.....	8991	7849	20	3	7872	87,6	7914	7051	11	7	7069	89,3
I alt total...	30232	26344	64	8	26416	87,4	28001	24647	45	16	24708	88,2
Københavns amts 6. opstillingskreds (Hellerup)												
Maglegård.....	8220	7115	19	5	7139	86,8	7879	6875	18	9	6902	87,6
Hellerup.....	8687	7385	18	3	7406	85,3	8462	7278	17	2	7297	86,2
Ordstrup.....	8248	7109	11	2	7122	86,3	7862	6900	9	1	6910	87,9
Skovshoved.....	6443	5531	12	6	5549	86,1	6015	5246	9	3	5258	87,4
I alt total...	31598	27140	60	16	27216	86,1	30218	26299	53	15	26367	87,3
Gentofte kommune i alt...	61830	53484	124	24	53632	86,7	58219	50946	98	31	51075	87,7

TABEL 240.

**Stemmetallenes fordeling på partier ved folketingsvalget
i Gentofte kommune 22. september 1964.**
*Number of votes distributed on parties at the election of "Folketing" in the municipality
of Gentofte, 22nd September, 1964.*

	A	B	C	D	E	F	K	M	R	U	Uden	I alt
	Social- demo- kratiet <i>social democratic party</i>	Radikale venstre <i>social liberals</i>	Konser- vative folke- parti <i>conser- vatives</i>	Venstre <i>liberals</i>	Dan- marks rets- forbund <i>georgists</i>	Socia- listisk folke- parti <i>socialists</i>	Dan- marks kommu- nistiske parti <i>commu- nists</i>	Freds- politisk folke- parti <i>peace party</i>	Dansk Samling <i>national party</i>	De uaf- hæn- gige the in- depen- dents	for parti- erne outside the parties	I alt <i>total</i>
22. september 1964												
Københavns amts 1. opstillingskreds (Gentofte)												
Gentofte.....	776	206	2090	497	31	90	29	15	28	144	—	3906
Rådhus.....	348	142	2494	489	18	85	13	21	19	214	—	3843
Jægersborg.....	632	178	1859	403	20	105	18	24	20	151	—	3410
Bakkegård.....	2652	287	2647	730	70	514	126	31	70	209	—	7336
Dyssegård.....	1876	388	3815	954	60	316	60	24	51	300	5	7049
I alt total...	6284	1201	12905	3073	199	1110	246	115	188	1018	5	26344
Københavns amts 6. opstillingskreds (Hellerup)												
Maglegård.....	879	310	4288	1018	28	171	40	23	37	319	2	7115
Hellerup.....	1459	334	3931	964	59	251	39	21	55	272	—	7385
Ordrup.....	1446	310	3829	870	60	248	35	22	28	261	—	7109
Skovshoved.....	1231	246	2769	675	35	219	35	30	37	254	—	5531
I alt total...	5015	1200	14817	3527	182	889	149	96	157	1106	2	27140
Gentofte kommune i alt...	11299	2401	27722	6600	381	1999	395	211	345	2124	7	53484
Procentfordeling.....	21,1	4,5	51,9	12,3	0,7	3,7	0,7	0,4	0,7	4,0	0,0	100,0
15. november 1960												
Gentofte kommune i alt...	11437	2370	26027	4995	704	2057	328	•	•	3028	•	50946
Procentfordeling.....	22,5	4,7	51,1	9,8	1,4	4,0	0,6	•	•	5,9	•	100,0

ANM. De stemmetal, der er afgivet i Gentofte og Hellerup opstillingskredse på de enkelte i Københavns amt opstillede kandidater, findes i Statistisk månedsskrift 1964 nr. 3-4, side 72 f.

TABEL 241.

Menighedsrådsvalg.
Election of parochial church councils.

	Antal stemmeberetigede vælgere <i>electorate</i>	Kredse med 1 liste ¹ <i>list</i>		Kredse med flere lister <i>parishes with more list of candidates</i>						Valgte kandidater <i>candidates</i>			
		Kredse <i>parishes</i>	Valgte <i>elected</i>	2 lister lists		3 lister lists		4 lister lists		Antal stemmeberetigede <i>electorate</i>	Stemme- procent <i>per cent voting</i>	I alt <i>total</i>	Heraf kvinder <i>of whom females</i>
				Kredse <i>parishes</i>	Valgte <i>elected</i>	Kredse <i>parishes</i>	Valgte <i>elected</i>	Kredse <i>parishes</i>	Valgte <i>elected</i>				
November 1965													
København.....	504153	64	881	5	75	2	30	—	—	58801	8,2	986	320
Frederiksberg.....	80256	9	132	1	15	—	—	—	—	8577	5,4	147	56
Gentofte.....	58851	9	127	—	—	—	—	—	—	—	•	127	39
Hovedstaden i alt.....	643260	82	1140	6	90	2	30	—	—	67378	7,9	1260	415
Omegnskommunerne ...	303544	28	338	6	79	4	59	6	79	135853	7,4	555	135
Hovedstadsområdet....	946804	110	1478	12	169	6	89	6	79	203231	7,5	1815	550
November 1961													
København.....	509402	59	804	6	88	5	75	—	—	94753	7,0	967	299
Frederiksberg.....	83348	10	147	—	—	—	—	—	—	—	•	147	52
Gentofte.....	59859	9	127	—	—	—	—	—	—	—	•	127	29
Hovedstaden i alt.....	652609	78	1078	6	88	5	75	—	—	94753	7,0	1241	380
Omegnskommunerne ...	265670	27	341	7	79	4	59	4	52	104021	10,8	531	121
Hovedstadsområdet....	918279	105	1419	13	167	9	134	4	52	198774	9,0	1772	501

¹ Der afholdtes ikke valg.

XIII. Kommunernes tjenestemænd m. m. *Local public servants.*

TABEL 242. Antal ansatte og antal pensionister under Københavns kommune 1940/41—66/67.
Number of employed persons and number of pensioners under the municipality of Copenhagen.

Ansatte fordelt efter Institutioner <i>institutions</i>	1940-41	1950-51	1963-64	1965-66	1966-67
Københavns overpræsidium	30	61	•	•	•
Borgerrepræsentationen	18	14	17	19	18
Overborgmesterens afdeling:					
Økonomidirektørembedet og overborgm.s sekretariat ...	8	23	19	21	28
Administrationskommissionens sekretariat ¹	•	•	13	15	14
Direktoratet for stadens regnskabsvæsen ²	42	42	38	45	32
Direktoratet for stadens revision.....	41	73	67	71	71
Skattedirektoratet	762	1 103	1 331	1 371	1 335
Løndirektoratet	17	32	31	47	49
Direktoratet for stadens faste ejendomme	157	172	149	151	146
Magistratens 1. afdeling:					
Dir. for stadens alm. øvrighedsf. og mag.s legatkontor ..	40	54	59	57	66
Statistisk kontor	217	363	318	316	342
Kommunebibliotekerne, rådhusbibl. og børnebibl.	238	371	300	307	312
Begravnelsesvæsenet.....	523	598	457	418	418
Skolevæsenet	3 877	5 418	4 872	5 095	5 277
Torvevæsenet	354	325	226	205	193
I øvrigt ³	44	25	18	20	20
Magistratens 2. afdeling:					
Sekretariatet	6	13	12	12	12
Hospitalsvæsenet ⁴	5 295	7 112	9 443	9 733	9 934
Sundhedsvæsenet	163	401	271	127	127
Direktoratet for Københavns komm. beboelsesejendomme	1 136	1 315	366	377	395
Rådhusforvalterens kontor	775	1 048	709	747	765
Folkekøkkenerne	143	231	119	133	131
Thorvaldsens museum	24	29	22	25	25
Magistratens 3. afdeling:					
Forsørgelsesvæsenet	2 811	3 275	4 201	4 328	4 374
Magistratens 4. afdeling:					
Direktoratet for staden Københavns bygningsvæsen ⁵	32	74	67	72	74
Stadsbygmesterens direktorat	68	80	71	72	72
Brandchefens direktorat	531	715	748	750	750
Stadskonduktørens direktorat	54	55	53	53	53
Stadsingeniørens direktorat	1 079	1 449	1 439	1 512	1 476
Stadsarkitektens direktorat	173 ⁶	110	87	88	87
Rådgivende ingeniørkontor ⁶	•	80	74	71	72
Magistratens 5. afdeling:					
Sekretariatet	8	10	9	9	9
Belysningsvæsenet	2 725	2 720	2 378	2 119	2 119
Vandforsyningen	465	494	484	524	521
Sporvejene	4 431	5 620	4 879	4 327	3 758
Kørselsafdelingen	350	227	124	127	126
Håndværksafdelingen	377	546	354	376	386
Tilsammen total... ..	27 014	34 278	33 825	33 740	33 587
heraf kvinder... ..	11 356	15 703	16 997	17 486	17 883
Pensionister m. fl. pensioners etc.	^{30/100} 1940	^{30/100} 1950	^{30/100} 1963	^{30/100} 1964	^{30/100} 1965
Egenpensionister <i>own pension</i>	3 654	4 760	4 943	4 934	4 997
Efterladte <i>surviving relatives</i>	1 972	2 529	3 179	3 230	3 246
Understøttelse og ventepenge <i>other pensioners</i>	87	35	10	10	8
I alt total... ..	5 713	7 324	8 132	8 174	8 251

¹ Oprettet som (midlertidig) selvstændig institution 1/4 1955. ² Herunder stadens hovedkasse. ³ Herunder stadsarkivet og bymuseet samt til og med 1961/62 psykoteknisk institut. ⁴ Hospitalsvæsenet omfatter fra 1952-53 også sindssygevæsenet. ⁵ Magistratens 4. afd. s. 1. og 2. sekretariat samledes 1/4 1945 til ét sekretariat, hvis betegnelse 1/4 1946 ændredes til direktoratet for staden Københavns bygningsvæsen. ⁶ Kommunens rådgivende ingeniørkontor udskiltes 1/4 1944 fra stadsarkitektens direktorat.

ANM. 1. Antallet af ansatte omfatter kun personale, der lønnes på kommunens løbende budget for de pågældende år, mens personale, der lønnes af bevillinger på kapitalregnskabet, ikke er medregnet. Ledige stillinger, til hvilke der er budgetteret løn, er indbefattet i tallene. Jfr. anm. 1 til tabel 243, s. 200 f.

ANM. 2. Antallet af ansatte omfatter det til enhver tid under de enkelte institutioner henførte personale, hvorved særligt skal erindres om, at overpræsidiat fra 1/4 1960 helt er overgået til staten, dog bevaredes de ansattes stilling som kommunale tjenestemænd indtil 1/4 1961.

TABEL 243.

Antal personer i kom-
Number of persons employe

A. København Budgettet 1966-67	Lønklasse division															
	1	2	3	4	5	6	7	8	9	10	11	12	13	14	15	16
Borgerrepræsentationen.....	-	-	-	-	-	-	-	-	-	-	2	-	-	-	-	-
Overborgmesterens afdeling																
Økonomidir.embedet og overb.s sekr.	-	-	-	-	-	-	-	-	1	-	1	-	-	-	-	-
Administrationskommis. sekretariat .	-	-	-	-	-	-	-	-	2	-	-	-	-	-	-	-
Regnskabsdirektoratet.....	-	-	-	-	-	-	-	-	4	-	3	-	-	-	-	-
Revisionsdirektoratet.....	-	-	-	2	-	-	-	-	3	-	6	-	-	-	-	-
Skattedirektoratet.....	-	-	-	169	-	-	-	-	64	-	173	-	-	-	-	-
Løndirektoratet.....	-	-	-	3	-	-	-	-	4	-	6	-	-	-	-	-
Ejendomsdirektoratet ²	-	-	-	-	-	-	-	-	2	1	-	1	-	2	-	-
I alt total....	-	-	-	174	-	-	-	-	80	1	189	1	-	2	-	-
Magistratens 1. afdeling																
Dir. for stadens almindelige øvrig- hedsforretn. og mag.s legatkontor	-	-	-	1	-	-	-	-	3	-	2	-	-	-	-	-
Statistisk kontor.....	-	-	-	36	-	-	-	-	31	-	23	-	-	-	-	-
Kommunebibliotekerne.....	-	-	-	32	1	-	1	-	16	-	5	-	-	-	-	59
Begravelsesvæsenet.....	-	-	-	4	17	-	10	-	6	20	1	2	-	14	2	59
Skolevæsenet.....	-	54	1	5	12	1	43	-	9	34	11	-	-	1	-	878
Torvevæsenet.....	-	-	-	-	1	-	15	-	-	23	3	1	-	3	-	-
Stadsarkivet og bymuseet.....	-	-	-	-	-	-	-	-	-	-	-	-	-	1	-	-
I alt total....	-	54	1	78	31	1	69	-	65	77	45	3	-	19	2	937
Magistratens 2. afdeling																
Sekretariatet.....	-	-	-	1	-	-	-	-	1	-	1	-	-	-	-	-
Hospitalsvæsenet.....	20	-	24	57	140	48	475	127	93	133	40	64	7	34	23	-
Sundhedsvæsenet.....	-	-	-	1	1	-	8	-	3	-	5	-	-	1	2	-
Kommunens beboelsejendomme...	-	-	-	7	-	-	-	-	9	1	8	-	-	-	-	-
Rådhusforvalterens kontor.....	2	-	-	7	21	-	105	-	15	46	6	25	-	8	-	-
Folkekøkkenerne.....	1	-	-	1	-	1	4	-	-	-	3	1	-	1	-	-
Thorvaldsens museum.....	-	-	-	-	-	-	-	-	-	-	-	1	-	-	-	1
I alt total....	23	-	24	74	162	49	592	127	121	180	63	91	7	44	26	-
Magistratens 3. afdeling																
Forsørgelsesvæsenet.....	5	-	27	161	16	32	83	6	132	38	187	47	2	16	16	-
Magistratens 4. afdeling																
Bygningsvæsenet.....	-	-	-	4	-	-	-	-	2	-	11	-	-	-	-	-
Stadsbygmesterens direktorat.....	-	-	-	-	-	-	-	-	1	-	1	-	-	-	-	-
Brandchefens direktorat.....	-	-	-	1	88	-	256	-	8	90	7	51	-	36	-	-
Stadskonduktørens direktorat.....	-	-	-	-	-	-	-	-	-	-	-	-	-	3	-	-
Stadsingeniørens direktorat.....	-	-	-	12	5	4	23	-	10	27	30	28	-	48	5	-
Stadsarkitektens direktorat.....	-	-	-	-	-	-	-	-	1	1	2	-	-	-	-	-
Rådgivende ingeniørkontor.....	-	-	-	1	-	-	-	-	1	-	3	-	-	5	-	-
I alt total....	-	-	-	18	93	4	279	-	23	118	54	79	-	92	5	-
Magistratens 5. afdeling																
Sekretariatet.....	-	-	-	-	-	-	-	-	-	-	1	-	-	-	-	-
Belysningsvæsenet.....	-	-	-	29	6	-	60	-	27	237	80	27	-	53	46	1
Vandforsyningen.....	-	-	-	2	3	-	14	-	2	45	19	29	-	6	2	-
Sporvejene.....	-	-	-	27	187	-	2091	-	10	-	16	51	-	72	79	-
Kørselsafdelingen.....	-	-	-	-	-	-	-	-	1	-	1	-	-	-	-	-
Håndværksafdelingen.....	-	-	-	-	-	-	-	-	-	-	4	-	-	-	-	-
I alt total....	-	-	-	58	196	-	2165	-	40	282	121	107	-	131	127	1
Tilsammen total....	28	54	52	563	498	86	3188	133	461	696	661	328	9	304	176	938
heraf kvinder <i>females</i>	28	54	52	556	4	86	32	133	424	35	373	87	9	19	33	481

¹ D. v. s. det i årets løb forventede antal beskæftigede personer omregnet til helårsbeskæftigede personer. ² Inklusive den kommitterede til byggeriet personale samt personale ved kommunens børneinstitutioner.

ANM. 1. Omfatter kun personale, der lønnes på det løbende budget. Normeringsændringer vedr. 1966/67 er ikke medtaget.
ANM. 2. Vedrørende årslønnen for de enkelte lønklasser pr. 1. okt. 1965 henvises til Københavns kommunalkalender 1965

munernes tjeneste.
by the municipalities.

Lønklasse <i>division</i>														Tjenestemænd uden for lønklasserne <i>c. s. outside divisions</i>	I alt tjenestemænd total <i>public servants</i>	heraf kvinder <i>of which females</i>	Lønarbejdere ¹ <i>wage-earners</i>	Andre ansatte ¹ <i>other employees</i>	Til sammen total
17	18	19	20	21	22	23	24	25	26	27	28	29	30						
2	-	-	-	-	1	-	-	1	-	-	-	1	-	5	12	3	-	6	18
2	-	1	-	-	-	-	-	-	-	2	1	-	1	-	9	4	-	19	28
4	-	2	-	-	2	-	-	-	1	1	1	-	-	-	9	1	-	5	14
17	-	5	-	-	2	-	1	-	-	4	-	-	-	-	23	11	-	9	32
50	116	104	-	-	10	-	5	2	1	1	-	-	1	-	58	9	-	13	71
9	1	5	-	-	35	-	3	13	11	9	1	2	1	-	751	446	-	584	1 335
1	1	11	-	-	1	-	-	2	1	2	1	-	1	-	27	11	-	22	49
					6	1	1	3	-	4	1	1	1	4	49	8	63	34	146
83	117	138	-	-	56	1	10	20	14	23	5	3	5	4	926	490	63	686	1 675
5	-	5	-	-	2	-	-	2	-	3	1	-	1	-	25	9	-	41	66
33	-	14	-	-	10	-	-	3	-	2	-	1	1	-	154	106	-	188	342
4	-	-	-	34	5	6	3	1	1	-	-	1	-	-	170	133	15	127	312
10	3	10	-	-	3	2	-	-	2	1	-	1	-	4	112	21	261	45	418
8	-	9	-	1485	186	-	-	59	34	4	3	1	1	210	3 049	1 517	796	1 432	5 277
12	1	5	-	-	4	-	-	1	-	2	-	1	-	-	72	3	112	9	193
4	-	1	2	-	1	-	-	-	-	1	-	-	-	-	10	1	4	6	20
76	4	44	2	1519	207	7	6	68	37	14	4	4	4	214	3 592	1 790	1 188	1 848	6 628
3	-	-	-	-	1	-	-	-	-	-	-	1	-	-	9	6	-	3	12
63	10	33	1	-	14	9	8	2	5	5	115	3	3	1 146	2 702	1 633	2 618	4 614	9 934
5	-	2	-	-	10	-	2	1	3	1	1	1	1	-	48	26	16	63	127
9	-	7	-	-	6	-	-	1	-	-	-	1	-	-	50	28	7	338	395
18	5	5	-	-	2	-	-	1	-	-	-	1	-	-	267	71	389	109	765
4	2	2	-	-	1	-	-	-	-	-	-	1	-	-	22	13	92	17	131
1	-	-	-	-	-	-	-	-	-	1	-	-	-	-	4	2	17	4	25
103	17	49	1	-	34	9	10	6	8	7	117	7	5	1 146	3 102	1 799	3 139	5 148	11 389
200	7	113	1	4	63	1	8	11	17	1	11	3	3	389	1 600	954	871	1 903	4 374
8	-	10	-	-	2	-	2	3	1	2	1	-	1	-	47	22	-	27	74
7	3	5	-	-	12	-	-	6	8	1	1	-	-	-	45	6	-	27	72
26	3	12	1	-	6	-	-	2	3	3	1	-	1	-	595	15	87	68	750
4	-	5	-	-	4	-	-	3	3	1	1	-	1	-	25	1	-	28	53
62	15	34	3	-	40	1	4	9	6	16	2	3	1	-	388	49	879	209	1 476
3	-	8	-	-	21	-	-	12	3	-	3	-	1	-	55	6	-	32	87
5	-	6	-	-	14	-	-	2	4	2	1	-	1	-	45	8	-	27	72
115	21	80	4	-	99	1	6	37	28	25	10	3	6	-	1 200	107	966	418	2 584
-	-	2	-	-	1	-	-	1	-	-	-	1	-	-	6	2	-	3	9
170	31	75	13	-	68	2	4	7	16	12	6	6	1	-	977	158	956	186	2 119
37	10	24	-	-	11	-	2	3	1	3	1	1	1	-	216	20	256	49	521
73	25	45	2	-	31	2	4	7	4	8	1	2	1	-	2 738	63	880	140	3 758
2	-	3	-	-	1	-	-	-	1	-	-	-	1	-	10	1	105	11	126
12	3	12	-	-	3	-	2	-	1	-	-	-	1	-	38	4	326	22	386
294	69	161	15	-	115	4	12	18	23	23	8	10	5	-	3 985	248	2 523	411	6 919
873	235	585	23	1523	575	23	52	161	127	93	155	31	28	1 758 ³	14 417	5 391	8 750	10 420	33 587
311	17	104	1	761	107	3	5	10	9	4	5	-	-	1 648	5 391	5 391	4 278	8 214	17 883

industrialisering.

³ Heraf 1 674 ansatte inden for de 20 lønrammer (A-T), der bl. andet omfatter en væsentlig del af kommunens sygeplejerske-tabellen.
side 335 f.

(fortsættes)

TABEL 243 (fortsat).

Antal personer i
Number of persons employed

	Lønklasse division														
	1	2	3	4	5	6	7	8	9	10	11	12	13	14	15
B. Frederiksberg Budgettet 1965-66															
Borgmesterens afdeling	-	-	-	-	-	-	-	1	-	-	-	-	-	-	-
Den økonomisk-juridiske forvaltning															
Centraladministrationen	-	-	-	-	1	-	-	6	-	-	-	-	-	-	-
Rådhusets drift	-	-	-	-	9	-	2	-	-	-	-	1	-	-	-
Skattedirektoratet	-	-	13	-	1	-	-	14	-	-	-	1	-	-	-
Kasse- og regnskabsafdelingen	-	-	4	-	-	-	-	8	-	-	-	-	-	-	1
I alt total	-	-	17	-	11	-	2	28	-	-	-	2	-	-	1
Hospitals- og socialforvaltningen															
Hospitalsvæsenet	8	1	15	9	23	14	13	2	4	6	-	1	3	-	-
Socialkontoret	-	-	5	-	-	-	-	12	-	-	-	1	-	-	-
Alderdoms hjemmet	1	-	-	-	1	-	-	-	-	-	-	-	-	-	-
I øvrigt ³	-	-	1	-	-	-	-	-	-	-	-	-	1	-	-
I alt total	9	1	21	9	24	14	13	14	4	6	-	2	4	-	-
Den kulturelle forvaltning															
Centraladministrationen	-	-	-	-	-	-	-	1	-	-	-	-	-	-	-
Skolerne	-	-	-	-	9	-	5	-	-	-	-	-	-	-	-
Bibliotekerne	-	-	10	-	2	-	-	-	-	-	-	-	-	13	-
I øvrigt	-	-	-	-	-	-	-	-	-	-	-	-	-	-	-
I alt total	-	-	10	-	11	-	5	1	-	-	-	-	-	13	-
Den tekniske forvaltning															
Centraladministrationen	-	-	3	-	-	-	-	8	-	-	-	3	-	-	-
Ingeniør afdeling I ⁴	-	-	-	-	36	-	43	1	-	6	-	5	-	-	-
Ingeniør afdeling II ⁵	-	-	-	-	1	-	7	-	-	4	-	8	-	-	-
I alt total	-	-	3	-	37	-	50	9	-	10	-	16	-	-	-
Sundhedsvæsenet	-	-	-	-	-	-	-	-	-	-	-	-	-	-	-
Brandvæsenet	-	-	-	-	57	-	21	-	-	9	-	4	-	-	-
Tilsammen total	9	1	51	9	140	14	91	53	4	25	-	24	4	13	1

	Lønklasse division								
	1	2a+b	4	5	6	7	8	9a	9b
C. Gentofte Budgettet 1965-66									
Kommunesekretariatet og personalekontoret	1	-	-	-	-	-	-	-	-
Teknisk forvaltning									
Vandvæsenet	-	-	5	10	-	-	8	-	-
Vejvæsenet m. m.	3	16	21	6	2	1	7	-	-
I øvrigt ⁶	8	-	1	1	3	1	16	-	-
I alt total	11	16	27	17	5	2	31	-	-
Den økonomiske forvaltning									
Økonomikontoret	5	-	-	-	4	-	3	-	-
Hovedbogholderi og kasse	2	-	-	-	4	-	4	-	-
I øvrigt ⁷	4	-	7	1	1	-	3	-	-
I alt total	11	-	7	1	9	-	10	-	-
Skattedirektoratet									
Skattevæsenet	26	-	-	-	20	-	25	-	-
Folkeregistret	8	-	-	-	5	-	1	-	-
I alt total	34	-	-	-	25	-	26	-	-
Socialdirektoratet	3	-	5	-	14	-	7	-	-
Den kulturelle forvaltning	33	-	19	-	3	-	3	26	11
Brandvæsenet	1	24	16	6	-	5	3	-	-
Bygningsvæsenet	4	-	-	-	2	2	4	-	-
Tilsammen total	98	40	74	24	58	9	84	26	11
Heraf kvinder <i>females</i>	87	-	74	3	36	-	21	22	10

¹ D. v. s. det i årets løb forventede samlede antal beskæftigede personer omregnet til helårsbeskæftigede personer. ² Herunder tuberkulosestationen, daghjem, kommunens administrationsbygninger, hospitalet m. m. ³ Herunder den tekniske forvaltningskontorer. ⁴ Herunder den almindelige forvaltning.

kommunernes tjeneste.

by the municipalities.

											Lønramme <i>division</i>				Lærer- personale <i>teachers</i>	I alt tjeneste- mænd <i>total public servants</i>	Løn- arbejdere ¹ <i>wage- earners</i>	Andre ansatte ¹ <i>other employees</i>	Til- sammen <i>total</i>
16	17	18	19	20	21	22	23	24	25	26	A-B	C	D	E-I					
2	-	2	-	-	-	-	-	-	I	-	-	-	-	-	6	-	2	8	
10	-	4	-	-	5	I	I	-	I	I	-	-	-	-	30	2	26	58	
34	-	I	-	-	-	-	-	-	-	-	-	-	-	-	13	2	3	18	
12	-	16	-	-	14	5	2	3	I	-	-	-	-	-	104	I	64	169	
56	-	5	-	-	5	I	-	I	-	-	-	-	-	-	37	-	30	67	
6	I	26	-	-	24	7	3	4	2	I	-	-	-	-	184	5	123	312	
17	-	I	I	-	I	I	-	-	-	-	-	-	22	149	281	416	814	1 511	
-	-	7	-	-	7	2	2	I	-	I	-	-	-	-	55	-	27	82	
-	-	-	-	-	-	-	-	-	-	-	-	-	-	17	19	57	45	121	
-	-	-	-	-	-	-	-	-	-	-	-	6	-	9	17	12	41	70	
23	I	8	I	-	8	3	2	I	-	I	-	6	22	175	372	485	927	1 784	
I	-	I	-	-	-	-	I	I	-	I	-	-	-	-	6	-	6	12	
I	-	-	-	-	-	-	-	-	-	-	-	5	-	-	483	503	93	644	
2	-	-	9	-	3	I	-	I	-	-	-	-	-	-	41	21	37	99	
-	-	-	-	-	-	-	-	-	-	-	-	8	-	-	8	4	65	77	
4	-	I	9	-	3	I	I	2	-	I	8	5	-	-	483	558	118	832	
17	-	11	I	-	11	16	9	I	3	I	-	-	-	I	85	-	88	173	
14	-	9	-	-	4	-	-	-	-	-	-	-	-	-	118	75	12	205	
I	-	-	I	-	-	-	-	-	-	-	-	-	-	-	22	167	7	196	
32	-	20	2	-	15	16	9	I	3	I	-	-	-	I	225	242	107	574	
-	-	I	-	-	-	-	-	I	-	-	-	-	-	-	2	-	3	5	
-	-	I	-	-	I	I	-	I	-	-	-	-	-	-	95	7	6	108	
117	I	59	12	-	51	28	15	10	6	4	8	11	22	176	483	1 442	857	1 324	3 623

								Tjeneste- mænd uden for lønklasser- ne <i>e. s. outside division</i>	I alt tjeneste- mænd <i>total public servants</i>	Heraf kvinder <i>of which females</i>	Løn- arbejdere ¹ <i>wage- earners</i>	Andre ansatte ¹ <i>other</i>	Til- sammen <i>total</i>
Lærerpers. <i>teachers</i>	10	11	12	13	14	15	16						
-	3	-	-	-	-	I	-	-	5	2	-	I	6
-	2	2	-	-	-	-	-	-	27	-	27	-	54
-	7	2	I	-	-	-	-	-	66	-	280	-	346
-	7	8	6	-	5	I	I	-	58	16	76	15	149
-	16	12	7	-	5	I	I	-	151	16	383	15	549
-	-	I	I	-	-	I	I	-	16	10	-	2	18
-	2	I	-	I	I	-	-	-	15	9	-	4	19
-	-	I	-	-	-	-	-	-	17	4	55	15	87
-	2	3	I	I	I	I	I	-	48	23	55	21	124
-	23	7	3	4	I	I	I	-	111	38	-	30	141
-	3	I	-	-	-	-	-	-	18	12	-	2	20
-	26	8	3	4	I	I	I	-	129	50	-	32	161
-	3	4	2	-	I	I	I	5	46	24	-	154	200
492	3	5	-	2	3	-	I	7	608	298	95	53	756 ⁸
-	I	I	-	-	-	I	-	-	58	-	-	-	58
-	6	5	4	2	2	I	I	-	33	5	-	5	38
492	60	38	17	9	13	7	6	12	1 078 ⁹	•	533	281	1 892
216	5	4	2	I	-	-	-	11	•	418	10	-	428

plejehjem, sundhedsplejersker og folkekøkken. ³ Fritidshjem og tandklinikker. ⁴ Kommunale værker. ⁵ Vej- og kloakafdelingen samt tekniske anlæg i
⁸ Herunder 656 personer ved skolevæsenet. ⁹ Herunder medregnet 117 personer, som ikke er tjenestemænd, men lønnes som sådanne.

XIV. Brandvæsen og ambulancetjeneste.

Fire and ambulance service.

TABEL 244.

Brandvæsenet¹. Fire-brigade.

	København		Frederiksberg		Gentofte	
	1964/65	1963/64	1964/65	1963/64	1964/65	1963/64
A. Alarmeringer inden for kommunen <i>fire-alarms within the municipality</i>						
Større ildebrande ² <i>large fires</i>	75	88	19	10	13	14
Middel » ³ <i>medium fires</i>	435	398	31	33	50	42
Små » ⁴ <i>small fires</i>	1 107	1 141	176	209	32	25
heraf slukket af brandvæsenet <i>put off by the fire-brigade</i>	733	734	141	154	—	—
» » » beboerne <i>put off by the inmates</i>	374	407	35	55	—	—
Skorstensild <i>chimneys on fire</i>	37	60	14	17	7	14
I alt antal ildebrande <i>total number of fires</i> ...	1 654	1 687	240	269	102	95
Blind alarm ⁵ <i>false alarms</i>	290	299	86	61	8	7
Falsk » ⁶ <i>malicious alarms</i>	400	412	35	27	0	2
Andre alarmeringer <i>other alarms</i>	322	316	45	49	50	66
I alt alarmeringer inden for kommunen <i>total alarms within the municipality</i>	2 666	2 714	406	406	160	170
B. Alarmeringer uden for kommunen <i>fire-alarms outside the municipality</i>	77 ⁷	90 ⁷	—	3	6	3
I alt alarmeringer <i>total alarms</i> ...	2 743	2 804	406	409	166	173

¹ Angående ambulancetjenesten henvises til tabel 245. ² Brande, hvor mindst 2-3 strålerør har været i brug. ³ 1-2 strålerør i brug. ⁴ Slukket med småredskaber (håndsprøjte, spande o.l.). ⁵ Alarmeringer, foretaget i god tro uden foreliggende ildløs. ⁶ Alarmeringer, foretaget mod bedre vidende. ⁷ Heraf i 1964/65 og 1963/64 henholdsvis 57 og 73 i Hvidovre, hvor København har brandslukningspligt.

ANM. Antallet af brandalarmskabe pr. 31. marts 1965 var i København 324, hvoraf 88 private, og på Frederiksberg 111, hvoraf 73 private. Brandtelegrafanlægget i Gentofte kommune blev nedlagt i 1960.

TABEL 245.

Brandvæsenets ambulancetjeneste. Ambulance service of fire-brigade.

	Antal befordrede personer <i>persons carried</i>	Antal udrykninger <i>turn outs</i>	heraf på grund af ¹ <i>causes</i>					
			fødsel <i>births</i>	sygdom <i>illness</i>	selvmord <i>suicides</i>	dødsfald <i>deaths</i>	kørselsulykke <i>traffic accidents</i>	andet <i>other</i>
København								
1964-65	25 050	26 769	912	11 425	1 007	... ²	4 074	9 351
1963-64	23 981	25 745	983	11 006	1 026	... ²	3 740	8 990
1966/57-60/61 gnstl. average	24 549	25 797	1 114	10 884	1 068	... ²	4 335	8 396
1961/52-55/56 » »	24 206	25 247	1 658	10 439	1 323	223	3 553	8 051
Frederiksberg								
1964-65	3 277	3 488	76	1 240	139	120	718	984
1963-64	3 197	3 414	57	1 203	139	113	715	970
1966/57-60/61 gnstl. average	2 742	2 927	88	895	126	64	776	793
1961/52-55/56 » »	2 731	2 921	139	939	145	56	624	828
Gentofte								
1964-65	2 458	2 528	58	1 212	68	36	388	696
1963-64	2 344	2 425	87	1 085	96	52	367	657
1966/57-60/61 gnstl. average	1 656	1 717	27	468	53	29	409	670
1961/52-55/56 » »	1 313	1 357	47	337	71	19	299	540

¹ For Frederiksberg og Gentofte antal befordrede personer, ikke udrykninger.

² Antallet er henført under de øvrige rubrikker.

TABEL 246.

Falck og Zonen¹

	Samlet antal udrykninger <i>total turn outs</i>	heraf i anledning af <i>causes</i> :								
		alarmering til ildebrand <i>fire-alarms</i>	hjælp v. vand- og stormskader m. m. <i>damages by water and storm</i>	trafikforstyr. ved sporveje <i>jams caused by trams</i>	ambulance-udrykninger <i>ambulance turn outs</i>	syge-transporter <i>sick-transport</i>	hjælp til automobiler <i>aid to automobiles</i>	entreprisearbejde <i>contracts</i>	donorkørsler <i>donor turn outs</i>	andre årsager <i>other</i>
Hovedstaden <i>the capital</i>										
1964 ²	310 190	4 368	4 188	203	34 782	121 981	111 233	3 888	11 794	17 753
1963 ²	299 721	3 703	5 134	192	32 077	108 809	112 630	3 900	17 666	15 610
1962	171 112	3 347	2 366	184	26 010	49 382	61 480	3 786	11 757	12 800
1956-60 gnstl. average	134 279	2 489	1 781	158	22 545	38 930	37 652	3 479	17 886	9 359
1951-55 gnstl. average	104 236	2 556	1 475	184	16 922	33 771	26 249	2 079	13 900	7 100

¹ Før sammenslutningen af de 2 redningskorps Falck og Zonen pr. 1/1 1963, vedrører tabellens tal alene Falcks redningskorps. ² Tallene omfatter i 1964 og 1963 15 stationer.

ANM. Tallene angår korpsets virksomhed i hovedstaden og dens omegn.

XV. Omegnskommunerne. Suburbs.

Se også oplysninger i de foregående afsnit, bl. a. om byggeri (s. 68 f.), samferdsel (s. 100 f.), kirkeforhold (s. 168) og biografier (s. 181).

TABEL 247.

Folketal 1901-1965. Population.

Kommune <i>municipality</i>	Faktisk befolkning <i>actual population</i>		Bosiddende befolkning <i>residential population</i>					Befolknings- tilvækst <i>increase</i>	Indb. pr. km ² <i>inhab. per sq. kilom.</i>
	1/2 1901	1/2 1921	5/11 1940	7/11 1950	1/10 1955	26/9 1960	1/7 1965	1960- 1965	1/7 1965
								%	
Ballerup-Måløv	2 146	3 073	4 870	6 877	11 405	19 582	35 132	79,4	1 076
Birkerød ¹	4 378	5 833	6 579	9 021	11 124	14 846	18 590	25,2	549
Brøndbyerne	1 354	1 581	2 593	5 061	10 629	20 256	27 204	34,3	1 320
Dragør	1 609	2 048	2 093	2 437	3 458	4 243	4 343	2,4	2 749
Farum	1 208	1 499	1 981	2 546	3 158	5 072	6 870	35,4	318
Gladsaxe	1 754	7 009	24 107	40 303	52 376	64 693	70 675	9,2	2 792
Glostrup	2 057	3 836	8 623	13 025	15 883	21 845	26 608	21,8	1 263
Herlev	693	1 158	2 981	7 674	15 666	21 358	23 367	9,4	1 974
Herstederne	2 084	2 350	2 294	3 096	3 291	3 600	6 649	84,7	265
Hvidovre	559	962	12 014	23 163	32 688	38 411	43 568	13,4	4 610
Høje-Taastrup	2 659	4 792	7 082	9 258	11 003	12 856	16 638	29,4	631
Hørsholm ¹	1 656	3 058	6 927	8 750	10 352	12 401	14 365	15,8	820
Lyngby-Taarbæk	7 734	12 168	28 782	45 964	56 929	63 712	64 839	1,8	1 676
Rødovre	716	1 643	12 443	18 704	27 007	39 345	45 511	15,7	3 968
Store Magleby	974	1 034	1 250	1 399	1 805	3 789	4 862	28,3	304
Søllerød	3 833	8 489	12 659	16 645	20 903	25 877	28 729	11,0	705
Tårnby	3 622	5 514	13 661	22 900	34 726	42 688	46 254	8,4	745
Vallensbæk	404	441	676	856	1 184	1 834	2 939	60,3	333
Værløse	1 341	1 746	2 719	4 074	5 372	8 072	10 998	36,2	320
Omegnskommunerne tilsammen <i>suburbs, total</i>	40 781	68 234	154 334	241 753	328 959	424 480	498 141	17,4	1 085
København	400 575 ²	561 344	700 465	768 105	753 361	721 381	681 717	÷ 5,5	8 116
Frederiksberg	76 231	104 815	113 208	118 993	117 778	114 285	110 657	÷ 3,2	12 719
Gentofte	14 470	34 451	76 457	87 803	89 180	88 308	85 477	÷ 3,2	3 368
Hovedstaden <i>the capital</i>	491 276	700 610	890 130	974 901	960 319	923 974	877 851	÷ 5,0	7 434
Hovedstadsområdet <i>metropolitan area, total</i>	532 057	768 844	1 044 464	1 216 654	1 289 278	1 348 454	1 375 992	2,0	2 384

¹ Fra 1. april 1938 indlemmedes de dele af Usserød sogn, der lå i Birkerød (348 ha) og i Blovstrød (203 ha) kommuner, i Hørsholm kommune.
² Folketallet inden for hele kommunens nuværende område.

ANM. Folketallet i hovedstaden og i omegnskommunerne tilsammen siden 1769 fremgår af tabel I og fra 1840 desuden af diagram I, side I.

TABEL 248.

Kommunernes samlede areal og landbrugsareal.

Total area and agricultural area of the municipalities.

Kommune <i>municipality</i>	Samlet areal <i>total area</i>	Landbrugsareal ¹ <i>agricult. area</i>					Kommune <i>municipality</i>	Samlet areal <i>total area</i>	Landbrugsareal ¹ <i>agricult. area</i>				
		I alt <i>total</i>		I % af samlet areal <i>in per cent of total area</i>					I alt <i>total</i>		I % af samlet areal <i>in per cent of total area</i>		
		1960	1965	1907	1965	1907			1960	1965	1907	1965	1907
Ballerup-Måløv ..	3 266	1 173	2 969	35,9	90,9	Lyngby-Taarbæk ..	3 868	257	1 552	6,6	40,1		
Birkerød	3 388	845	2 677	24,9	67,1	Rødovre	1 147	—	1 028	—	89,8		
Brøndbyerne	2 061	641	1 829	31,1	89,8	Store Magleby	1 601	784	1 368	49,0	85,4		
Dragør	158	14	128	8,9	82,3	Søllerød	4 074	588	1 907	14,4	46,9		
Farum	2 160	784	1 708	36,3	79,1	Tårnby	6 212	437	4 359	7,0	96,1		
Gladsaxe	2 531	—	1 818	—	70,6	Vallensbæk	882	381	847	43,2	96,1		
Glostrup	2 106	515	1 889	24,5	88,5	Værløse	3 435	675	1 801	19,6	52,4		
Herlev	1 184	233	1 106	19,7	93,4	Omegnskomm. i alt <i>the suburbs total</i> ..	45 913	10 375	33 400	22,6	75,1		
Herstederne	2 506	1 137	2 368	45,4	94,5	Hovedstaden <i>the cap.</i>	11 746	—	4 529	—	38,7		
Hvidovre	945	22	876	2,3	92,7	Hovedstadsområdet <i>metropol. area, total</i> .	57 659	10 375	37 929	18,0	66,2		
Høje-Taastrup ..	2 638	1 408	2 379	53,4	90,2								
Hørsholm	1 751	481	791	27,5	61,1								

¹ D. v. s. korn-, rodfrugts- og andre høstarealer samt grønfoder- og græsningsarealer på alle ejendomme over 0,55 ha.

ANM. I forbindelse med folketællingen d. 26/9 1960 har det statistiske departement foretaget en revision af de forskellige kommuners arealer. Som følge heraf stemmer de i denne tabel givne tal ikke for alle kommunerne overens med de for dette tidspunkt offentliggjorte.

DIAGRAM 12.

Hovedstadsområdet. The metropolitan area.

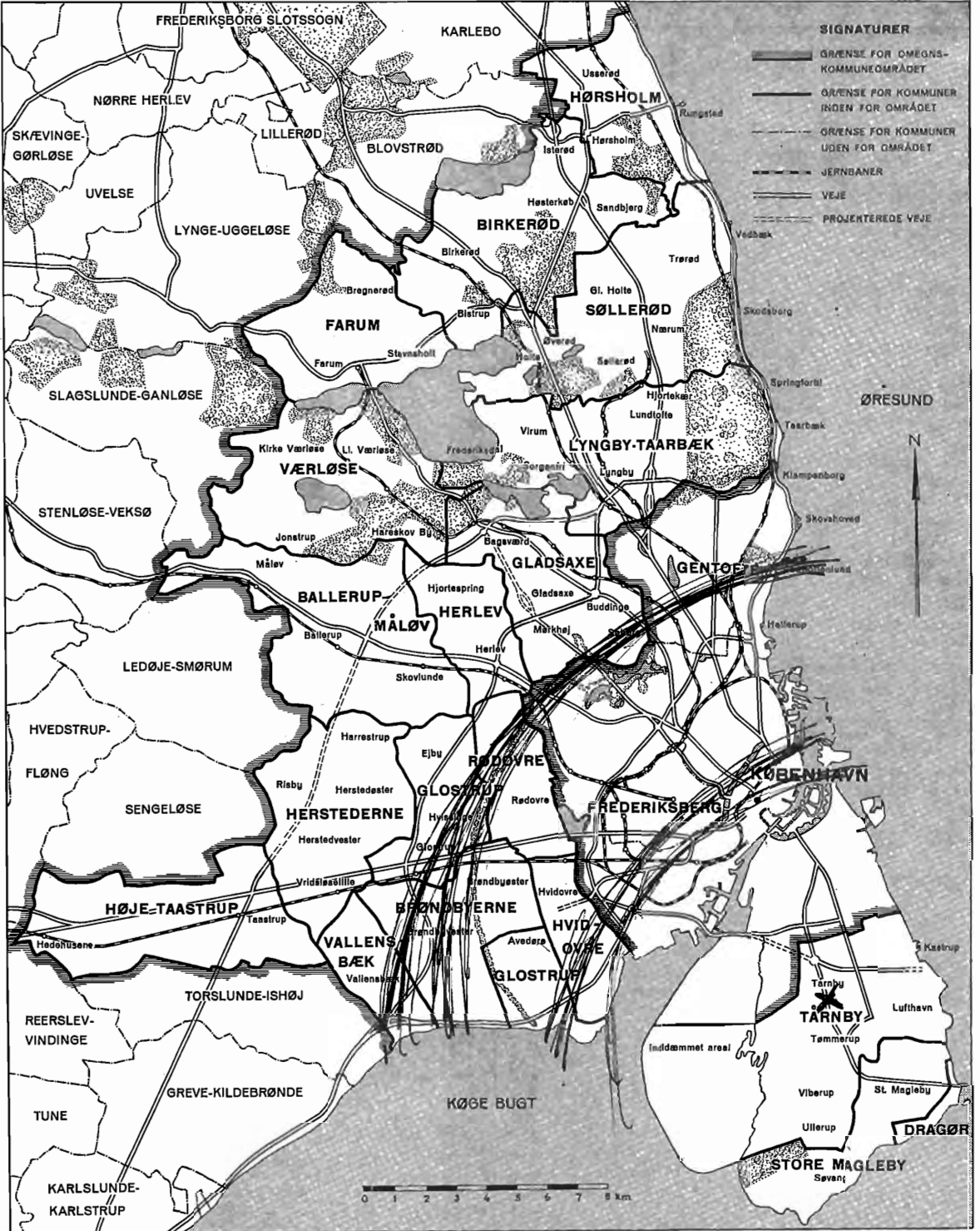

TABEL 249.

Folketal i de enkelte sogne. Population of each parish.

Kommune og sogn	Bosiddende befolkn. <i>residential population</i>			Fakt. befolkn. <i>actual populat.</i>		Kommune og sogn	Bosiddende befolkn. <i>residential population</i>			Fakt. befolkn. <i>actual populat.</i>	
	1964 ¹	1960	1950	1930	1921		1964 ¹	1960	1950	1930	1921
Ballerup-Måløv:						Høje-Taastrup:					
Ballerup	16817	17231	5533	3283	2478	Høje-Taastrup	4590	4122	3223	2586	2183
Måløv	2727	2351	1344	659	595	Taastrup Nykirke	11517	8734	6035	3516	2609
Skovlunde ²	11391	•	•	•	•	Hørsholm	13832	12401	8750	3734	3058
Birkerød:						Lynghby-Taarbæk:					
Birkerød	11865	14846	9021	7391	5833	Lynghby	16472	15655	12158	13343	10343
Bistrup ³	5932	•	•	•	•	Taarbæk	2668	2739	2855	1969	1825
Brøndbyerne:						Lundtofte	13252	12964	6434	•	•
Brøndbyvester	15106	12037	3500	1412	872	Virum	20772	20404	11983	•	•
Brøndbyvester ⁴	15416	11719	2855	1557	1129	Christians sogn	11879	11950	12534	•	•
Dragør	4376	4243	•	•	•	Rødovre:					
Farum	6513	5072	2546	1613	1499	Rødovre	14103	19193	13952	5836	1643
Gladsaxe:						Hendriksholm ⁷	9251	•	•	•	•
Gladsaxe	21186	25453	18938	6004	7009	Grøndalslund	9180	8485	•	•	•
Mørkhøj	8764	7812	•	•	•	Islev	12458	11667	4752	•	•
Stengård ⁵	14141	•	•	•	•	Store Magleby	4609	3789	3836	3324	3082
Bagsværd	7394	14072	7528	•	•	Søllerød:					
Søborggård	17077	17356	13837	7745	•	Ny Holte	6785	6718	•	•	•
Glostrup⁶	20777	18345	11731	4877	3416	Søllerød	7110	6032	8210	5478	8489
Herlev	23091	21358	7674	2384	1158	Vedbæk	9176	13127	8435	5303	•
Herstederne:						Nærum ⁸	5244	•	•	•	•
Herstedvester	3713	2957	2520	1997	1835	Tårnby:					
Herstedøster	779	643	576	557	515	Tårnby	25909	22383	10085	4814	2564
Hvidovre:						Kastrup	20386	20305	12815	5205	2950
Hvidovre	9665	10070	15880	6523	962	Vallensbæk	2399	1834	856	550	441
Risbjerg	15212	15172	•	•	•	Værløse	10537	8072	4074	2252	1746
Strandmark	18269	13169	7283	•	•	Omegnskomm. til-					
						sam. suburbs, total ..	482340	424480	241753	103912	68234

¹ Middelfolketallet 1964, opdelingen på sogne er i enkelte tilfælde skønsmæssigt beregnet. ² Skovlunde sogn udskiltes fra Ballerup sogn pr. ¹/₄ 1961 ved kgl. resol. af 15. juli 1961. ³ Bistrup sogn udskiltes fra Birkerød sogn pr. ²²/₁₀ 1963 ved kgl. resol. af 17. september 1963. ⁴ Indbefatter Avedøre, der ligger i Glostrup kommune. ⁵ Stengård sogn udskiltes fra Gladsaxe og Bagsværd sogne pr. ¹/₁₀ 1962 ved kgl. resol. af 15. september 1962. ⁶ Eksklusive Avedøre, der hører til Brøndbyvester sogn. ⁷ Hendriksholm sogn udskiltes fra Rødovre sogn pr. ¹⁹/₁₁ 1961 ved kgl. resol. af 8. november 1961. ⁸ Nærum sogn udskiltes fra Søllerød og Vedbæk sogne pr. ¹/₄ 1961 ved kgl. resol. af 17. december 1960.

TABEL 250.

Tilflyttede og fraflyttede personer. Immigrated and emigrated persons.

Kommune municipality	Tilflyttede personer fra <i>persons immigrated from</i>			Fraflyttede personer til <i>persons emigrated to</i>			Tilflytningsoverskud fra <i>immigration surplus from</i>				
	hovedstadsområdet <i>the metropolitan area</i>	provins, udland m. m. <i>rest of Denmark and foreign</i>	I alt <i>total</i>	hovedstadsområdet <i>the metropolitan area</i>	provins, udland m. m. <i>rest of Denmark and foreign</i>	I alt <i>total</i>	hovedstadsområdet <i>metropolitan area</i>		provins, udland m. m. <i>rest of Denmark and foreign</i>	I alt <i>total</i>	I alt <i>total</i>
							hovedstaden <i>the capital</i>	omegnskomm. <i>the suburbs</i>			
Ballerup-Måløv	3 562	1 347	4 909	1 502	1 648	3 150	1 785	275	÷ 301	1 759	5 281
Birkerød	1 404	1 041	2 445	844	1 162	2 006	293	267	÷ 121	439	763
Brøndbyerne	1 968	829	2 797	1 174	1 189	2 363	747	47	÷ 360	434	1 282
Dragør	165	108	273	211	101	312	10	÷ 56	7	÷ 39	÷ 63
Farum	792	508	1 300	505	555	1 060	153	134	÷ 47	240	370
Gladsaxe	5 505	2 332	7 837	3 931	2 794	6 725	1 604	÷ 30	÷ 462	1 112	481
Glostrup	2 250	1 225	3 475	1 709	1 300	3 009	654	÷ 113	÷ 75	466	657
Herlev	1 331	607	1 938	1 248	938	2 186	189	÷ 106	÷ 331	÷ 248	÷ 60
Herstederne	2 669	641	3 310	432	305	737	1 695	542	336	2 573	964
Hvidovre	3 491	1 314	4 805	2 569	1 536	4 105	1 175	÷ 253	÷ 222	700	÷ 117
Høje-Taastrup	1 289	1 071	2 360	867	1 189	2 056	360	62	÷ 118	304	223
Hørsholm	1 068	892	1 960	732	985	1 717	239	97	÷ 93	243	535
Lynghby-Taarbæk	3 243	2 033	5 276	3 360	2 685	6 045	469	÷ 586	÷ 652	÷ 769	÷ 458
Rødovre	2 506	1 065	3 571	2 426	1 761	4 187	502	÷ 422	÷ 696	÷ 616	÷ 280
Store Magleby	670	282	952	392	328	720	180	98	÷ 46	232	87
Søllerød	2 040	1 680	3 720	1 679	1 859	3 538	261	100	÷ 179	182	÷ 71
Tårnby	2 774	1 560	4 334	3 215	2 033	5 248	÷ 12	÷ 429	÷ 473	÷ 914	÷ 430
Vallensbæk	696	278	974	203	181	384	360	133	97	590	171
Værløse	1 072	505	1 577	538	572	1 110	294	240	÷ 67	467	233
Heraf: I alt 1965 total	38 495	19 318	57 813	27 537	23 121	50 658	10 958	—	÷ 3 803	7 155	•
hovedpersoner i familier	6 228	2 771	8 999	3 969	3 925	7 894	2 259	—	÷ 1 654	605	1 268
bipersoner » »	12 280	4 600	16 880	7 190	8 336	15 526	5 090	—	÷ 3 736	1 354	2 851
enkeltpersoner	19 987	12 447	32 434	16 378	10 860	27 238	3 609	—	÷ 1 587	5 196	5 449
I alt 1964 total	41 052	18 466	59 518	27 862	22 088	49 950	13 190	—	÷ 3 622	•	9 568

TABEL 251. Befolkningens fordeling efter køn, alder og ægteskabelig stilling den 1. januar 1965.

The population by sex, age, and marital status, 1st January 1965.

Aldersklasser age groups	Ballerup-Måløv												Til- sammen total
	Mænd males						Kvinder females						
	Ugifte un- married	Gifte married	Enke- mænd widowers	Sepa- rerede separated	Fraskilte divorced	I alt total	Ugifte un- married	Gifte married	Enker widows	Sepa- rerede separated	Fraskilte divorced	I alt total	
0-4 år years.....	2 443	—	—	—	—	2 443	2 371	—	—	—	—	2 371	4 814
5-9 » »	1 761	—	—	—	—	1 761	1 667	—	—	—	—	1 667	3 428
10-14 » »	1 209	—	—	—	—	1 209	1 182	—	—	—	—	1 182	2 391
I alt 0-14 år » total	5 413	—	—	—	—	5 413	5 220	—	—	—	—	5 220	10 633
15-19 år years.....	1 036	9	—	—	—	1 045	875	130	—	1	—	1 006	2 051
20-24 » »	692	858	—	1	3	1 554	434	1 711	1	5	25	2 176	3 730
25-29 » »	257	1 886	1	10	33	2 187	157	1 911	8	9	55	2 140	4 327
30-34 » »	110	1 576	3	11	47	1 747	95	1 382	11	11	63	1 562	3 309
35-39 » »	79	1 230	4	12	41	1 366	55	1 037	12	9	64	1 177	2 543
40-44 » »	68	939	2	9	53	1 071	56	816	18	9	57	956	2 027
45-49 » »	45	680	5	14	38	782	52	544	18	7	50	671	1 453
50-54 » »	47	485	8	4	32	576	52	411	32	3	37	535	1 111
55-59 » »	29	338	19	5	35	426	35	244	63	11	35	388	814
60-64 » »	36	231	18	1	15	301	51	184	67	1	17	320	621
I alt 20-64 år years, total	1 363	8 223	60	67	297	10 010	987	8 240	230	65	403	9 925	19 935
65-69 år years.....	19	149	19	—	9	196	25	104	66	7	13	215	411
70-74 » »	5	104	25	1	4	139	18	56	74	3	7	158	297
75-79 » »	8	46	16	—	5	75	27	39	61	—	4	131	206
80-84 » »	3	19	15	1	—	38	6	5	35	—	2	48	86
85-89 » »	2	6	12	—	—	20	6	—	18	—	—	24	44
90-94 » »	1	1	2	—	—	4	2	—	3	—	—	5	9
95 år og over years and over	—	—	1	—	—	1	1	—	—	—	—	1	2
I alt 65 år o. dero. years and over, total	38	325	90	2	18	473	85	204	257	10	26	582	1 055
Tilsammen total	7 850	8 557	150	69	315	16 941	7 167	8 574	487	76	429	16 733	33 674
	Birkerød												
0-4 år years.....	916	—	—	—	—	916	873	—	—	—	—	873	1 789
5-9 » »	879	—	—	—	—	879	841	—	—	—	—	841	1 720
10-14 » »	741	—	—	—	—	741	707	—	—	—	—	707	1 448
I alt 0-14 år » total	2 536	—	—	—	—	2 536	2 421	—	—	—	—	2 421	4 957
15-19 år years.....	811	4	—	—	—	815	806	34	—	—	1	841	1 656
20-24 » »	503	182	—	1	1	687	396	397	1	2	2	798	1 485
25-29 » »	208	475	—	—	8	691	103	638	1	2	21	765	1 456
30-34 » »	120	589	2	4	10	725	90	623	3	2	18	736	1 461
35-39 » »	105	641	—	5	18	769	76	598	9	4	29	716	1 485
40-44 » »	97	617	4	4	20	742	84	543	15	3	34	679	1 421
45-49 » »	63	493	3	6	18	583	82	448	17	3	22	572	1 155
50-54 » »	63	399	4	3	10	479	75	354	27	9	24	489	968
55-59 » »	43	289	8	4	20	364	67	234	40	4	30	375	739
60-64 » »	43	178	11	5	6	243	53	128	48	1	16	246	489
I alt 20-64 år years, total	1 245	3 863	32	32	111	5 283	1 026	3 963	161	30	196	5 376	10 659
65-69 år years.....	24	136	9	4	8	181	37	105	45	4	11	202	383
70-74 » »	13	94	20	1	3	131	26	60	62	1	6	155	286
75-79 » »	8	57	20	—	2	87	9	25	49	1	6	90	177
80-84 » »	1	20	18	1	—	40	12	11	46	1	2	72	112
85-89 » »	—	8	9	—	1	18	7	2	19	—	2	30	48
90-94 » »	—	—	5	—	—	5	3	1	8	—	—	12	17
95 år og over years and over	—	—	1	—	—	1	—	—	—	—	—	—	1
I alt 65 år o. dero. years and over, total	46	315	82	6	14	463	94	204	229	7	27	561	1 024
Tilsammen total	4 638	4 182	114	38	125	9 097	4 347	4 201	390	37	224	9 199	18 296

ANM. Tallene er optalt på grundlag af de respektive kommuners hulkortfolkeregistre.

(fortsættes)

TABEL 251 (fortsat). **Befolkningens fordeling efter køn, alder og ægteskabelig stilling den 1. januar 1965.**

The population by sex, age, and marital status, 1st January 1965.

Aldersklasser age groups	Brøndbyerne												Til- sammen total	
	Mænd <i>males</i>						Kvinder <i>females</i>							
	Ugifte un- married	Gifte married	Enke- mænd widowers	Sepa- rerede separated	Fraskilte divorced	I alt total	Ugifte un- married	Gifte married	Enker widows	Sepa- rerede separated	Fraskilte divorced	I alt total		
0- 4 år years	1 759	—	—	—	—	1 759	1 689	—	—	—	—	1 689	3 448	
5- 9 » »	1 609	—	—	—	—	1 609	1 563	—	—	—	—	1 563	3 172	
10-14 » »	1 199	—	—	—	—	1 199	1 195	—	—	—	—	1 195	2 394	
I alt 0-14 år » total	4 567	—	—	—	—	4 567	4 447	—	—	—	—	4 447	9 014	
15-19 år years	915	9	—	—	—	924	822	83	—	—	—	905	1 829	
20-24 » »	528	346	1	—	7	882	312	653	—	8	15	988	1 870	
25-29 » »	124	906	1	—	7	1 051	91	1 231	5	12	35	1 374	2 425	
30-34 » »	86	1 253	3	—	6	1 372	72	1 277	11	17	69	1 446	2 818	
35-39 » »	55	1 217	7	—	11	1 317	63	1 104	8	7	58	1 240	2 557	
40-44 » »	52	1 028	4	—	8	1 140	75	852	19	12	55	1 013	2 153	
45-49 » »	31	655	5	—	8	720	44	489	27	9	37	606	1 326	
50-54 » »	14	404	7	—	7	459	37	303	31	9	29	469	928	
55-59 » »	16	246	9	—	2	289	23	200	36	1	15	275	564	
60-64 » »	8	173	8	—	3	200	15	113	40	5	20	193	393	
I alt 20-64 år years, total	914	6 228	45	—	52	7 430	732	6 282	177	80	333	7 604	15 034	
65-69 år years	9	113	15	—	3	152	13	75	46	2	12	148	300	
70-74 » »	7	56	18	—	2	85	9	37	53	2	8	109	194	
75-79 » »	3	28	9	—	2	42	10	18	47	—	2	77	119	
80-84 » »	2	16	13	—	1	33	4	5	29	—	2	40	73	
85-89 » »	—	3	6	—	—	11	—	—	5	—	—	5	16	
90-94 » »	—	—	3	—	—	3	—	—	1	—	—	1	4	
95 år og over years and over	—	—	—	—	—	—	—	—	—	—	—	—	—	
I alt 65 år o. dero. years and over, total	21	216	64	—	6	19	36	135	181	4	24	380	706	
Tilsammen total	6 417	6 453	109	—	58	210	13 247	6 037	6 500	358	84	357	13 336	26 583
Dragør														
0- 4 år years	190	—	—	—	—	190	198	—	—	—	—	198	388	
5- 9 » »	203	—	—	—	—	203	187	—	—	—	—	187	390	
10-14 » »	203	—	—	—	—	203	190	—	—	—	—	190	393	
I alt 0-14 år » total	596	—	—	—	—	596	575	—	—	—	—	575	1 171	
15-19 år years	160	2	—	—	—	162	179	12	—	—	—	191	353	
20-24 » »	91	39	—	—	—	130	53	86	—	2	—	141	271	
25-29 » »	25	139	—	—	2	171	7	182	—	4	2	195	366	
30-34 » »	16	156	—	—	3	177	6	142	2	3	5	158	335	
35-39 » »	12	150	—	—	3	170	6	147	—	2	10	165	335	
40-44 » »	8	151	—	—	5	166	7	147	4	5	1	164	330	
45-49 » »	5	115	—	—	4	131	14	130	4	5	7	160	291	
50-54 » »	11	99	—	—	4	120	10	76	12	1	8	107	227	
55-59 » »	5	76	—	—	2	92	8	57	11	2	7	85	177	
60-64 » »	6	65	—	—	3	79	11	46	13	1	2	73	152	
I alt 20-64 år years, total	179	990	12	—	22	1 236	122	1 013	46	25	42	1 248	2 484	
65-69 år years	4	34	—	—	—	46	9	24	19	—	2	54	100	
70-74 » »	2	25	—	—	—	30	13	22	43	—	4	82	112	
75-79 » »	3	15	—	—	—	23	8	10	33	—	1	52	75	
80-84 » »	—	13	—	—	—	22	4	7	11	—	1	23	45	
85-89 » »	1	—	—	—	—	6	2	—	5	—	1	8	14	
90-94 » »	—	—	—	—	—	—	—	—	2	—	—	2	2	
95 år og over years and over	—	—	—	—	—	—	—	—	1	—	—	1	1	
I alt 65 år o. dero. years and over, total	10	87	28	—	1	127	36	63	114	—	9	222	349	
Tilsammen total	945	1 079	40	—	23	34	2 121	912	1 088	160	25	51	2 236	4 357

ANM. Tallene er optalt på grundlag af de respektive kommuners hulkortfolkeregistre.

(fortsættes)

TABEL 251 (fortsat). **Befolkningens fordeling efter køn, alder og ægteskabelig stilling den 1. januar 1965.**

The population by sex, age, and marital status, 1st January 1965.

Aldersklasser age groups	Farum												Til- sammen total
	Mænd males						Kvinder females						
	Ugifte un- married	Gifte married	Enke- mænd widowers	Sepa- rerede separated	Fraskilte divorced	I alt total	Ugifte un- married	Gifte married	Enker widows	Sepa- rerede separated	Fraskilte divorced	I alt total	
0- 4 år years	410	—	—	—	—	410	376	—	—	—	—	376	786
5- 9 » »	355	—	—	—	—	355	327	—	—	—	—	327	682
10-14 » »	263	—	—	—	—	263	262	—	—	—	—	262	525
I alt 0-14 år » total	1 028	—	—	—	—	1 028	965	—	—	—	—	965	1 993
15-19 år years	260	3	—	—	—	263	217	18	1	1	—	237	500
20-24 » »	146	90	—	1	1	238	92	180	—	1	5	278	516
25-29 » »	58	227	—	1	11	297	28	308	—	1	6	343	640
30-34 » »	23	269	—	4	5	301	14	276	—	1	7	298	599
35-39 » »	19	299	2	4	4	328	11	254	2	1	9	277	605
40-44 » »	12	228	—	4	7	251	4	210	2	3	12	231	482
45-49 » »	14	168	1	2	14	199	4	148	6	1	5	164	363
50-54 » »	13	141	5	2	5	166	15	103	9	1	3	131	297
55-59 » »	12	102	4	1	5	124	14	74	18	—	4	110	234
60-64 » »	7	63	3	—	5	78	11	54	17	1	4	87	165
I alt 20-64 år years, total	304	1 587	15	19	57	1 982	193	1 607	54	10	55	1 919	3 901
65-69 år years	4	47	3	—	4	58	13	30	19	1	4	67	125
70-74 » »	5	22	6	—	2	35	9	18	21	—	4	52	87
75-79 » »	3	22	12	—	2	39	4	15	19	—	2	40	79
80-84 » »	2	7	9	—	—	18	—	2	14	—	—	16	34
85-89 » »	—	7	2	—	—	9	3	3	5	—	—	11	20
90-94 » »	—	—	1	—	—	1	1	—	5	—	—	6	7
95 år og over years and over	—	—	1	—	—	1	—	—	—	—	—	—	1
I alt 65 år o. dero. years and over, total	14	105	34	—	8	161	30	68	83	1	10	192	353
Tilsammen total	1 606	1 695	49	19	65	3 434	1 405	1 693	138	12	65	3 313	6 747
Gladsaxe													
0- 4 år years	3 197	—	—	—	—	3 197	3 101	—	—	—	—	3 101	6 298
5- 9 » »	3 128	—	—	—	—	3 128	2 913	—	—	—	—	2 913	6 041
10-14 » »	2 987	—	—	—	—	2 987	2 755	—	—	—	—	2 755	5 742
I alt 0-14 år » total	9 312	—	—	—	—	9 312	8 769	—	—	—	—	8 769	18 081
15-19 år years	3 097	22	—	—	—	3 119	2 903	211	1	2	—	3 117	6 236
20-24 » »	2 054	864	—	1	12	2 931	1 256	1 560	1	30	31	2 878	5 809
25-29 » »	601	1 799	2	17	46	2 465	330	2 217	5	35	106	2 693	5 158
30-34 » »	263	2 192	5	19	68	2 547	178	2 257	23	23	119	2 600	5 147
35-39 » »	181	2 321	7	26	95	2 630	196	2 426	32	31	141	2 826	5 456
40-44 » »	149	2 549	13	29	84	2 824	175	2 485	54	39	167	2 920	5 744
45-49 » »	126	2 149	21	34	90	2 420	152	1 973	78	30	141	2 374	4 794
50-54 » »	87	1 793	28	25	96	2 029	163	1 511	107	29	144	1 954	3 983
55-59 » »	80	1 295	41	14	66	1 496	150	1 077	176	17	92	1 512	3 008
60-64 » »	57	881	40	9	33	1 020	113	687	243	14	52	1 109	2 129
I alt 20-64 år years, total	3 598	15 843	157	174	590	20 362	2 713	16 193	719	248	993	20 866	41 228
65-69 år years	35	582	62	6	28	713	82	445	277	7	43	854	1 567
70-74 » »	33	376	87	7	18	521	60	232	269	11	43	615	1 136
75-79 » »	13	204	69	3	7	296	36	117	209	8	11	374	677
80-84 » »	6	68	64	4	8	150	19	60	145	3	7	231	384
85-89 » »	3	34	40	—	—	77	9	8	46	—	6	69	146
90-94 » »	—	—	8	—	—	8	3	1	10	—	1	15	23
95 år og over years and over	—	—	1	—	—	1	—	—	2	—	—	2	3
I alt 65 år o. dero. years and over, total	90	1 264	331	20	61	1 766	209	863	958	29	111	2 170	3 936
Tilsammen total	16 097	17 129	488	194	651	34 559	14 594	17 267	1 678	279	1 104	34 922	69 481

ANM. Tallene er optalt på grundlag af de respektive kommuners hulkortfolkeregistre.

(fortsættes)

TABEL 251 (fortsat). **Befolkningens fordeling efter køn, alder og ægteskabelig stilling den 1. januar 1965.**

The population by sex, age, and marital status, 1st January 1965.

Aldersklasser age groups	Glostrup												Til- sammen total
	Mænd <i>males</i>						Kvinder <i>females</i>						
	Ugifte un- married	Gifte married	Enke- mænd widowers	Sepa- rerede separated	Fraskilte divorced	I alt total	Ugifte un- married	Gifte married	Enker widows	Sepa- rerede separated	Fraskilte divorced	I alt total	
0- 4 år <i>years</i>	1 248	—	—	—	—	1 248	1 184	—	—	—	—	1 184	2 432
5- 9 » »	1 087	—	—	—	—	1 087	1 042	—	—	—	—	1 042	2 129
10-14 » »	987	—	—	—	—	987	994	—	—	—	—	994	1 981
I alt 0-14 år » total	3 322	—	—	—	—	3 322	3 220	—	—	—	—	3 220	6 542
15-19 år <i>years</i>	1 070	10	—	—	—	1 080	1 078	56	1	—	1	1 136	2 216
20-24 » »	746	317	—	1	6	1 070	778	673	2	3	16	1 472	2 542
25-29 » »	252	852	—	6	21	1 131	211	978	4	10	32	1 235	2 366
30-34 » »	133	923	—	7	24	1 087	104	908	8	9	34	1 063	2 150
35-39 » »	83	914	3	10	29	1 039	102	911	8	11	47	1 079	2 118
40-44 » »	68	836	8	6	65	933	73	821	17	12	48	971	1 954
45-49 » »	43	727	14	8	43	835	56	661	24	13	32	786	1 621
50-54 » »	41	631	13	2	26	713	43	518	41	5	34	641	1 354
55-59 » »	37	484	19	6	28	574	49	402	64	10	32	557	1 131
60-64 » »	22	319	14	2	17	374	33	255	78	1	24	391	765
I alt 20-64 år <i>years</i> , total	1 425	6 003	71	48	259	7 806	1 449	6 127	246	74	299	8 195	16 001
65-69 år <i>years</i>	9	208	28	2	17	264	28	153	81	1	14	277	541
70-74 » »	5	123	36	1	9	174	13	77	82	—	11	183	357
75-79 » »	7	64	40	—	3	114	7	33	72	1	6	119	233
80-84 » »	1	29	29	—	5	64	5	13	47	—	3	68	132
85-89 » »	2	5	10	—	1	18	2	1	20	—	—	23	41
90-94 » »	—	3	1	—	—	4	1	—	3	—	—	4	8
95 år og over <i>years</i> and over	—	—	—	—	—	—	—	—	1	—	—	1	1
I alt 65 år o. dero. <i>years and over, total</i>	24	432	144	3	35	638	56	277	306	2	34	675	1 313
Tilsammen total	5 841	6 445	215	51	294	12 846	5 803	6 460	553	76	334	13 226	26 072
Herlev													
0- 4 år <i>years</i>	1 281	—	—	—	—	1 281	1 236	—	—	—	—	1 236	2 517
5- 9 » »	1 280	—	—	—	—	1 280	1 279	—	—	—	—	1 279	2 559
10-14 » »	1 155	—	—	—	—	1 155	1 131	—	—	—	—	1 131	2 286
I alt 0-14 år » total	3 716	—	—	—	—	3 716	3 646	—	—	—	—	3 646	7 362
15-19 år <i>years</i>	989	4	—	—	—	993	886	47	—	—	1	934	1 927
20-24 » »	507	199	—	1	1	708	283	429	2	4	2	720	1 428
25-29 » »	149	636	1	1	11	798	66	905	—	6	19	996	1 794
30-34 » »	75	985	4	2	30	1 096	46	1 021	6	3	37	1 113	2 209
35-39 » »	53	1 025	6	3	28	1 115	34	1 050	9	10	60	1 163	2 278
40-44 » »	48	991	6	8	48	1 101	42	859	20	6	50	977	2 078
45-49 » »	26	639	6	8	30	709	28	538	24	5	45	640	1 349
50-54 » »	23	496	7	9	23	558	29	355	28	8	39	459	1 017
55-59 » »	10	292	13	4	20	339	23	216	43	3	21	306	645
60-64 » »	8	171	13	1	17	210	10	132	58	4	13	217	427
I alt 20-64 år <i>years</i> , total	899	5 434	56	37	208	6 634	561	5 505	190	49	286	6 591	13 225
65-69 år <i>years</i>	6	123	13	—	4	146	9	80	58	2	11	160	306
70-74 » »	4	71	17	—	8	100	12	43	65	4	9	133	233
75-79 » »	1	21	25	—	2	49	8	8	37	—	4	57	106
80-84 » »	2	18	12	—	—	32	3	9	24	—	1	37	69
85-89 » »	—	—	9	—	1	10	—	—	7	—	—	7	17
90-94 » »	—	1	3	—	—	4	—	—	2	—	—	2	6
95 år og over <i>years</i> and over	—	—	—	—	—	—	—	—	—	—	—	—	—
I alt 65 år o. dero. <i>years and over, total</i>	13	234	79	—	15	341	32	140	193	6	25	396	737
Tilsammen total	5 617	5 672	135	37	223	11 684	5 125	5 692	383	55	312	11 567	23 251

ANM. Tallene er optalt på grundlag af de respektive kommuners hulkortfolkeregistre.

(fortsættes)

TABEL 251 (fortsat). **Befolkningens fordeling efter køn, alder og ægteskabelig stilling den 1. januar 1965.***The population by sex, age, and marital status, 1st January 1965.*

Aldersklasser age groups	Herstederne											Til- sammen total	
	Mænd males					Kvinder females							
	Ugifte un- married	Giftede married	Enke- mænd widowers	Sepa- rerede separated	Fraskilte divorced	I alt total	Ugifte un- married	Giftede married	Enker widows	Sepa- rerede separated	Fraskilte divorced		I alt total
0-4 år years.....	299	—	—	—	—	299	299	—	—	—	—	299	598
5-9 » »	243	—	—	—	—	243	219	—	—	—	—	219	462
10-14 » »	196	—	—	—	—	196	192	—	—	—	—	192	388
I alt 0-14 år » total	738	—	—	—	—	738	710	—	—	—	—	710	1 448
15-19 år years.....	207	3	—	—	—	210	181	17	—	—	—	198	408
20-24 » »	141	90	—	—	1	232	67	212	—	1	2	282	514
25-29 » »	49	230	—	4	1	284	17	244	—	2	6	269	553
30-34 » »	15	228	—	1	9	253	10	173	1	1	7	192	445
35-39 » »	18	150	1	2	3	174	7	150	3	3	5	168	342
40-44 » »	13	145	2	8	5	173	12	156	6	2	10	186	359
45-49 » »	11	160	3	2	6	182	9	125	4	—	6	144	326
50-54 » »	13	114	5	1	6	139	5	86	4	—	2	97	236
55-59 » »	11	69	4	2	1	87	6	58	13	2	4	83	170
60-64 » »	5	61	9	1	3	79	7	47	13	—	4	71	150
I alt 20-64 år years, total	276	1 247	24	21	35	1 603	140	1 251	44	11	46	1 492	3 095
65-69 år years.....	7	40	7	—	1	55	1	39	19	—	2	61	116
70-74 » »	1	29	10	—	—	40	4	14	13	—	—	31	71
75-79 » »	—	16	11	—	—	27	2	9	13	—	—	24	51
80-84 » »	—	7	7	—	1	15	5	6	9	—	1	21	36
85-89 » »	—	—	1	—	—	1	1	—	3	—	—	4	5
90-94 » »	—	1	1	—	—	2	—	—	3	—	—	3	5
95 år og over years and over	—	—	—	—	—	—	—	—	—	—	—	—	—
I alt 65 år o. dero. years and over, total	8	93	37	—	2	140	13	68	60	—	3	144	284
Tilsammen total	1 229	1 343	61	21	37	2 691	1 044	1 336	104	11	49	2 544	5 235
Hvidovre													
0-4 år years.....	2 170	—	—	—	—	2 170	2 096	—	—	—	—	2 096	4 266
5-9 » »	2 012	—	—	—	—	2 012	1 928	—	—	—	—	1 928	3 940
10-14 » »	1 883	—	—	—	—	1 883	1 807	—	—	—	—	1 807	3 690
I alt 0-14 år » total	6 065	—	—	—	—	6 065	5 831	—	—	—	—	5 831	11 896
15-19 år years.....	1 774	21	—	—	—	1 795	1 524	136	—	—	—	1 660	3 455
20-24 » »	1 163	625	—	6	4	1 798	664	1 237	1	24	24	1 950	3 748
25-29 » »	346	1 421	1	20	26	1 814	180	1 545	5	33	59	1 822	3 636
30-34 » »	158	1 463	4	19	58	1 702	96	1 547	8	23	75	1 749	3 451
35-39 » »	117	1 581	4	17	54	1 773	96	1 589	21	32	136	1 874	3 647
40-44 » »	85	1 619	11	28	84	1 827	91	1 455	28	37	126	1 737	3 564
45-49 » »	71	1 204	15	19	76	1 385	64	1 050	60	23	116	1 313	2 698
50-54 » »	48	996	23	15	77	1 159	73	823	92	23	95	1 106	2 265
55-59 » »	37	713	30	16	49	845	63	614	109	13	51	850	1 695
60-64 » »	25	591	31	10	28	595	50	387	127	9	41	614	1 209
I alt 20-64 år years, total	2 050	10 123	119	150	456	12 898	1 377	10 247	451	217	723	13 015	25 913
65-69 år years.....	12	337	43	3	22	417	29	269	133	5	30	466	883
70-74 » »	8	209	52	3	11	283	26	123	143	2	25	319	602
75-79 » »	6	95	49	3	7	160	15	54	113	1	11	194	354
80-84 » »	2	45	31	—	3	81	11	21	65	—	6	103	184
85-89 » »	3	7	18	—	1	29	1	1	30	—	1	33	62
90-94 » »	—	2	6	—	1	9	—	—	6	—	1	7	16
95 år og over years and over	—	—	1	—	—	1	—	—	2	—	—	2	3
I alt 65 år o. dero. years and over, total	31	695	200	9	45	980	82	468	492	8	74	1 124	2 104
Tilsammen total	9 920	10 839	319	159	501	21 738	8 814	10 851	943	225	797	21 630	43 368

ANM. Tallene er optalt på grundlag af de respektive kommuners hulkortfolkeregistre.

(fortsættes)

TABEL 251 (fortsat). **Befolkningens fordeling efter køn, alder og ægteskabelig stilling den 1. januar 1965.**

The population by sex, age, and marital status, 1st January 1965.

Aldersklasser age groups	Høje-Taastrup												Til- sammen total
	Mænd <i>males</i>						Kvinder <i>females</i>						
	Ugifte un- married	Gifte married	Enke- mænd widowers	Sepa- rerede separated	Fraskilte divorced	I alt total	Ugifte un- married	Gifte married	Enker widows	Sepa- rerede separated	Fraskilte divorced	I alt total	
0- 4 år years.....	820	—	—	—	—	820	794	—	—	—	—	794	1 614
5- 9 » ».....	710	—	—	—	—	710	645	—	—	—	—	645	1 355
10-14 » ».....	679	—	—	—	—	679	613	—	—	—	—	613	1 292
I alt 0-14 år » total	2 209	—	—	—	—	2 209	2 052	—	—	—	—	2 052	4 261
15-19 år years.....	663	6	—	1	—	670	539	59	—	—	—	598	1 268
20-24 » ».....	430	300	—	1	2	733	277	635	1	8	3	924	1 657
25-29 » ».....	196	678	—	14	15	903	101	636	1	11	14	763	1 666
30-34 » ».....	102	526	1	4	12	645	64	539	4	6	21	634	1 279
35-39 » ».....	75	545	—	5	22	647	35	499	5	10	20	569	1 216
40-44 » ».....	61	478	3	8	21	571	43	432	10	5	17	507	1 078
45-49 » ».....	47	376	3	7	16	449	33	303	25	5	23	389	838
50-54 » ».....	35	314	9	8	23	389	25	283	32	4	19	363	752
55-59 » ».....	29	271	8	8	21	337	29	243	30	2	18	322	659
60-64 » ».....	18	226	17	3	13	277	28	189	60	3	10	290	567
I alt 20-64 år years, total.....	993	3 714	41	58	145	4 951	635	3 759	168	54	145	4 761	9 712
65-69 år years.....	13	145	22	2	3	185	30	117	73	3	10	233	418
70-74 » ».....	9	120	16	2	2	149	21	67	63	—	7	158	307
75-79 » ».....	11	56	25	—	1	93	15	35	58	—	3	111	204
80-84 » ».....	3	20	31	1	3	58	10	7	43	—	5	65	123
85-89 » ».....	—	6	16	—	—	22	6	4	18	—	1	29	51
90-94 » ».....	—	—	3	—	—	3	1	—	3	—	—	4	7
95 år og over years and over.....	—	—	—	—	—	—	—	—	1	—	—	1	1
I alt 65 år o. dero. years and over, total	36	347	113	5	9	510	83	230	259	3	26	601	1 111
Tilsammen total	3 901	4 067	154	64	154	8 340	3 309	4 048	427	57	171	8 012	16 352
Hørsholm													
0- 4 år years.....	578	—	—	—	—	578	605	—	—	—	—	605	1 183
5- 9 » ».....	596	—	—	—	—	596	593	—	—	—	—	593	1 189
10-14 » ».....	600	—	—	—	—	600	554	—	—	—	—	554	1 154
I alt 0-14 år » total	1 774	—	—	—	—	1 774	1 752	—	—	—	—	1 752	3 526
15-19 år years.....	714	6	—	—	—	720	625	—	—	—	—	652	1 372
20-24 » ».....	362	114	—	—	1	477	333	251	1	4	5	594	1 071
25-29 » ».....	117	284	1	4	8	414	53	394	1	2	15	465	879
30-34 » ».....	49	396	—	4	13	462	30	476	2	9	19	536	998
35-39 » ».....	35	466	2	7	15	525	40	487	2	4	23	556	1 081
40-44 » ».....	26	497	2	3	15	543	43	464	11	6	28	552	1 095
45-49 » ».....	22	423	6	8	18	477	37	401	18	5	30	491	968
50-54 » ».....	29	378	4	5	10	426	42	319	29	3	19	412	838
55-59 » ».....	14	288	6	3	11	322	36	232	31	3	19	321	643
60-64 » ».....	14	206	11	3	11	245	35	180	49	2	16	282	527
I alt 20-64 år years, total.....	668	3 052	32	37	102	3 891	649	3 204	144	38	174	4 209	8 100
65-69 år years.....	8	159	18	1	5	191	25	124	69	5	11	234	425
70-74 » ».....	6	126	18	3	4	157	24	70	67	1	8	170	327
75-79 » ».....	10	57	35	—	7	109	26	32	76	—	5	139	248
80-84 » ».....	4	25	17	—	1	47	21	10	58	1	2	92	139
85-89 » ».....	1	7	19	1	1	29	7	1	24	—	3	35	64
90-94 » ».....	1	—	1	—	—	2	3	—	7	—	—	10	12
95 år og over years and over.....	—	—	—	—	—	—	1	—	2	—	—	3	3
I alt 65 år o. dero. years and over, total	30	374	108	5	18	535	107	237	303	7	29	683	1 218
Tilsammen total	3 186	3 432	140	42	120	6 920	3 133	3 468	447	45	203	7 296	14 216

ANM. Tallene er optalt på grundlag af de respektive kommuners hulkortfolkeregistre.

(fortsættes)

TABEL 251 (fortsat). **Befolkningens fordeling efter køn, alder og ægteskabelig stilling den 1. januar 1965.**

The population by sex, age, and marital status, 1st January 1965.

Aldersklasser age groups	Lyngby-Taarbæk												Til- sammen total
	Mænd males						Kvinder females						
	Ugifte un- married	Gifte married	Enke- mænd widowers	Sepa- rerede separated	Fraskilte divorced	I alt total	Ugifte un- married	Gifte married	Enker widows	Sepa- rerede separated	Fraskilte divorced	I alt total	
0- 4 år years	2 464	—	—	—	—	2 464	2 308	—	—	—	—	2 308	4 772
5- 9 » »	2 684	—	—	—	—	2 684	2 466	—	—	—	—	2 466	5 150
10-14 » »	2 832	—	—	—	—	2 832	2 783	—	—	—	—	2 783	5 615
I alt 0-14 år » total	7 980	—	—	—	—	7 980	7 557	—	—	—	—	7 557	15 537
15-19 år years	3 088	25	—	—	—	3 113	3 083	113	—	4	—	3 200	6 313
20-24 » »	1 940	498	—	15	8	2 461	1 325	938	3	32	29	2 327	4 788
25-29 » »	539	1 190	1	29	39	1 798	253	1 520	7	43	72	1 895	3 693
30-34 » »	205	1 444	2	29	57	1 737	162	1 765	10	44	103	2 084	3 821
35-39 » »	143	1 954	8	24	65	2 194	154	2 167	31	54	156	2 562	4 756
40-44 » »	112	2 527	18	45	89	2 791	168	2 515	61	66	202	3 012	5 803
45-49 » »	89	2 159	24	29	109	2 410	208	1 999	109	47	200	2 563	4 973
50-54 » »	71	1 836	34	48	99	2 088	186	1 683	161	62	179	2 271	4 359
55-59 » »	72	1 450	42	29	71	1 664	198	1 210	254	33	153	1 848	3 512
60-64 » »	46	1 046	59	21	60	1 232	156	798	298	19	121	1 392	2 624
I alt 20-64 år years, total	3 217	14 104	188	269	597	18 375	2 810	14 595	934	400	1 215	19 954	38 329
65-69 år years	25	737	58	6	25	851	140	501	337	12	97	1 087	1 938
70-74 » »	7	399	104	8	20	538	112	290	379	3	61	845	1 383
75-79 » »	7	235	90	5	12	349	72	131	300	—	33	536	885
80-84 » »	7	115	56	—	1	179	33	39	153	2	17	244	423
85-89 » »	2	29	41	1	1	74	12	5	109	1	2	129	203
90-94 » »	1	6	7	—	—	14	4	—	17	—	—	21	35
95 år og over years and over	—	1	2	—	—	3	—	—	5	—	—	5	8
I alt 65 år o. dero. years and over, total	49	1 522	358	20	59	2 008	373	966	1 300	18	210	2 867	4 875
Tilsammen total	14 334	15 651	546	289	656	31 476	13 823	15 674	2 234	422	1 425	33 578	65 054
Rødovre													
0- 4 år years	2 518	—	—	—	—	2 518	2 469	—	—	—	—	2 469	4 987
5- 9 » »	2 269	—	—	—	—	2 269	2 104	—	—	—	—	2 104	4 373
10-14 » »	1 784	—	—	—	—	1 784	1 679	—	—	—	—	1 679	3 463
I alt 0-14 år » total	6 571	—	—	—	—	6 571	6 252	—	—	—	—	6 252	12 823
15-19 år years	1 718	21	—	1	—	1 740	1 525	156	—	1	—	1 682	3 422
20-24 » »	1 024	654	—	6	10	1 694	657	1 265	3	19	31	1 975	3 669
25-29 » »	345	1 562	—	15	35	1 957	218	1 926	5	27	81	2 257	4 214
30-34 » »	149	1 894	3	15	44	2 105	135	1 869	14	26	88	2 132	4 237
35-39 » »	119	1 746	5	21	71	1 962	115	1 639	22	25	129	1 930	3 892
40-44 » »	66	1 586	11	11	63	1 737	105	1 363	35	21	117	1 641	3 378
45-49 » »	57	1 157	9	16	64	1 303	82	1 017	52	23	105	1 279	2 582
50-54 » »	40	965	26	13	54	1 098	64	819	75	14	92	1 064	2 162
55-59 » »	31	716	33	9	46	835	61	621	96	13	65	856	1 691
60-64 » »	28	489	29	8	14	568	40	397	143	4	45	629	1 197
I alt 20-64 år years, total	1 859	10 769	116	114	401	13 259	1 477	10 916	445	172	753	13 763	27 022
65-69 år years	7	346	32	5	14	404	29	261	121	8	26	445	849
70-74 » »	7	225	53	4	13	302	21	138	133	3	13	308	610
75-79 » »	2	110	38	1	5	156	14	56	101	—	11	182	338
80-84 » »	1	41	43	1	2	88	11	12	69	—	5	97	185
85-89 » »	1	9	13	2	—	25	5	5	25	—	1	36	61
90-94 » »	1	2	2	—	1	6	1	—	5	—	1	7	13
95 år og over years and over	—	—	1	—	—	1	—	—	1	—	—	1	2
I alt 65 år o. dero. years and over, total	19	733	182	13	35	982	81	472	455	11	57	1 076	2 058
Tilsammen total	10 167	11 523	298	128	436	22 552	9 335	11 544	900	184	810	22 773	45 325

ANM. Tallene er optalt på grundlag af de respektive kommuners hulkortfolkeregistre.

(fortsættes)

TABEL 251 (fortsat). **Befolkningens fordeling efter køn, alder og ægteskabelig stilling den 1. januar 1965.**

The population by sex, age, and marital status, 1st January 1965.

Aldersklasser age groups	Store Magleby												Til- sammen total
	Mænd <i>males</i>						Kvinder <i>females</i>						
	Ugifte un- married	Gifte married	Enke- mænd widowers	Sepa- rerede separated	Fraskilte divorced	I alt total	Ugifte un- married	Gifte married	Enker widows	Sepa- rerede separated	Fraskilte divorced	I alt total	
0- 4 år <i>years</i>	265	—	—	—	—	265	257	—	—	—	—	257	522
5- 9 » »	236	—	—	—	—	236	205	—	—	—	—	205	441
10-14 » »	185	—	—	—	—	185	159	—	—	—	—	159	344
I alt 0-14 år » total	686	—	—	—	—	686	621	—	—	—	—	621	1 307
15-19 år <i>years</i>	181	1	—	—	—	182	144	11	—	—	—	155	337
20-24 » »	141	36	—	1	2	180	53	108	—	—	2	163	343
25-29 » »	48	152	—	1	—	201	17	226	—	—	6	249	450
30-34 » »	23	230	—	1	5	259	8	221	4	1	6	240	499
35-39 » »	30	209	1	1	2	243	7	165	1	1	6	180	423
40-44 » »	14	167	—	1	6	188	8	144	1	1	4	158	346
45-49 » »	12	131	—	2	9	154	9	119	1	1	4	134	288
50-54 » »	5	110	1	1	7	124	3	87	6	2	3	101	225
55-59 » »	6	64	5	2	4	81	5	48	7	—	5	65	146
60-64 » »	3	59	5	1	—	68	4	41	10	1	1	57	125
I alt 20-64 år <i>years</i> , total	282	1 158	12	11	35	1 498	114	1 159	30	7	37	1 347	2 845
65-69 år <i>years</i>	2	28	5	—	3	38	1	26	7	—	1	35	73
70-74 » »	3	28	6	1	1	39	3	18	13	—	2	36	75
75-79 » »	2	16	2	—	1	21	4	10	12	—	1	27	48
80-84 » »	2	3	2	—	—	7	—	2	4	—	—	6	13
85-89 » »	1	1	4	—	—	6	—	—	2	—	—	2	8
90-94 » »	—	—	—	—	—	—	—	—	1	—	—	1	1
95 år og over <i>years</i> and over	—	—	—	—	—	—	—	—	—	—	—	—	—
I alt 65 år o. dero. <i>years and over, total</i>	10	76	19	1	5	111	8	56	39	—	4	107	218
Tilsammen total	1 159	1 235	31	12	40	2 477	887	1 226	69	7	41	2 230	4 707
Søllerød													
0- 4 år <i>years</i>	1 256	—	—	—	—	1 256	1 171	—	—	—	—	1 171	2 427
5- 9 » »	1 373	—	—	—	—	1 373	1 284	—	—	—	—	1 284	2 657
10-14 » »	1 225	—	—	—	—	1 225	1 172	—	—	—	—	1 172	2 397
I alt 0-14 år » total	3 854	—	—	—	—	3 854	3 627	—	—	—	—	3 627	7 481
15-19 år <i>years</i>	1 239	4	—	—	—	1 243	1 322	46	—	—	—	1 368	2 611
20-24 » »	749	209	—	1	3	962	661	417	1	1	5	1 085	2 047
25-29 » »	255	511	2	6	18	792	165	757	3	3	14	942	1 734
30-34 » »	107	728	1	3	23	862	67	926	4	2	37	1 036	1 898
35-39 » »	61	1 044	2	4	31	1 142	78	1 054	11	9	46	1 198	2 340
40-44 » »	53	1 088	9	9	41	1 200	69	1 018	17	8	62	1 174	2 374
45-49 » »	44	819	8	7	31	909	64	815	30	11	62	982	1 891
50-54 » »	28	757	7	5	39	836	68	602	64	11	52	797	1 633
55-59 » »	28	552	16	5	24	625	73	452	73	7	46	651	1 276
60-64 » »	24	407	20	—	22	473	72	328	100	3	33	536	1 009
I alt 20-64 år <i>years</i> , total	1 349	6 115	65	40	232	7 801	1 317	6 369	303	55	357	8 401	16 202
65-69 år <i>years</i>	24	286	19	3	13	345	64	221	117	4	27	433	778
70-74 » »	11	195	29	1	10	246	47	134	128	2	17	328	574
75-79 » »	6	112	50	1	3	172	40	65	129	2	11	247	419
80-84 » »	5	60	40	1	4	110	25	32	87	—	6	150	260
85-89 » »	4	26	16	—	1	47	10	7	43	—	8	68	115
90-94 » »	—	2	6	—	1	9	5	2	9	—	1	17	26
95 år og over <i>years</i> and over	—	—	2	—	—	2	1	—	3	—	—	4	6
I alt 65 år o. dero. <i>years and over, total</i>	50	681	162	6	32	931	192	461	516	8	70	1 247	2 178
Tilsammen total	6 492	6 800	227	46	264	13 829	6 458	6 876	819	63	427	14 643	28 472

ANM. Tallene er optalt på grundlag af de respektive kommuners hulkortfolkeregistre.

(fortsættes)

TABEL 251 (fortsat). **Befolkningens fordeling efter køn, alder og ægteskabelig stilling den 1. januar 1965.**

The population by sex, age, and marital status, 1st January 1965.

Aldersklasser age groups	Tårnby														Til- sammen total
	Mænd <i>males</i>						Kvinder <i>females</i>								
	Ugifte un- married	Gifte married	Enke- mænd widowers	Sepa- rerede separated	Fraskilte divorced	I alt total	Ugifte un- married	Gifte married	Enker widows	Sepa- rerede separated	Fraskilte divorced	I alt total			
0- 4 år <i>years</i>	2 260	—	—	—	—	2 260	2 120	—	—	—	—	2 120	4 380		
5- 9 » »	2 196	—	—	—	—	2 196	1 980	—	—	—	—	1 980	4 176		
10-14 » »	2 075	—	—	—	—	2 075	1 937	—	—	—	—	1 937	4 012		
I alt 0-14 år » <i>total</i>	6 531	—	—	—	—	6 531	6 037	—	—	—	—	6 037	12 568		
15-19 år <i>years</i>	1 918	8	—	1	1	1 928	1 678	141	—	—	1	1 820	3 748		
20-24 » »	1 245	559	1	4	3	1 812	743	1 058	3	8	34	1 846	3 658		
25-29 » »	416	1 276	1	15	57	1 765	199	1 564	7	11	58	1 839	3 604		
30-34 » »	196	1 547	1	14	60	1 818	112	1 651	9	11	90	1 873	3 691		
35-39 » »	141	1 731	9	15	77	1 973	130	1 794	20	19	123	2 086	4 059		
40-44 » »	190	1 854	15	16	113	2 128	116	1 659	41	15	135	1 966	4 094		
45-49 » »	82	1 403	8	22	89	1 604	84	1 198	54	21	108	1 465	3 069		
50-54 » »	59	1 122	17	21	82	1 301	79	884	67	20	84	1 134	2 435		
55-59 » »	57	794	22	15	75	963	56	691	117	17	57	938	1 901		
60-64 » »	35	564	40	13	31	683	38	430	128	8	37	641	1 324		
I alt 20-64 år <i>years</i> , <i>total</i>	2 361	10 850	114	135	587	14 047	1 557	10 929	446	130	726	13 788	27 835		
65-69 år <i>years</i>	17	337	50	3	18	425	33	245	152	4	32	466	891		
70-74 » »	14	232	46	4	12	308	36	144	159	5	30	374	682		
75-79 » »	11	108	51	3	7	180	17	83	124	1	13	238	418		
80-84 » »	3	36	42	1	2	84	9	15	75	2	5	106	190		
85-89 » »	—	13	23	—	2	38	1	4	29	—	1	35	73		
90-94 » »	—	3	2	—	—	5	—	1	5	—	—	6	11		
95 år og over <i>years</i> <i>and over</i>	—	—	—	—	—	—	—	—	1	—	—	1	1		
I alt 65 år o. dero. <i>years and over, total</i>	45	729	214	11	41	1 040	96	492	545	12	81	1 226	2 266		
Tilsammen <i>total</i>	10 855	11 587	328	147	629	23 546	9 368	11 562	991	142	808	22 871	46 417		
Vallensbæk															
0- 4 år <i>years</i>	125	—	—	—	—	125	115	—	—	—	—	115	240		
5- 9 » »	113	—	—	—	—	113	90	—	—	—	—	90	203		
10-14 » »	87	—	—	—	—	87	85	—	—	—	—	85	172		
I alt 0-14 år » <i>total</i>	325	—	—	—	—	325	290	—	—	—	—	290	615		
15-19 år <i>years</i>	117	1	—	—	—	118	91	4	—	—	—	95	213		
20-24 » »	90	41	—	—	1	132	40	81	—	2	5	128	260		
25-29 » »	28	82	—	—	2	112	10	98	—	—	2	110	222		
30-34 » »	8	97	—	—	4	109	1	91	—	—	—	92	201		
35-39 » »	8	101	—	—	1	110	4	81	—	—	—	85	195		
40-44 » »	6	83	—	1	2	92	4	84	3	—	—	91	183		
45-49 » »	6	74	1	—	3	84	4	75	2	—	—	81	165		
50-54 » »	6	76	2	—	4	88	5	70	2	1	4	82	170		
55-59 » »	4	63	1	2	4	74	5	41	4	—	2	52	126		
60-64 » »	6	31	2	1	—	40	3	24	—	1	2	30	70		
I alt 20-64 år <i>years</i> , <i>total</i>	162	648	6	4	21	841	76	645	11	4	15	751	1 592		
65-69 år <i>years</i>	1	21	1	1	1	25	—	20	3	—	—	23	48		
70-74 » »	2	15	1	—	—	18	2	7	3	—	2	14	32		
75-79 » »	—	7	2	—	—	9	1	1	9	—	—	11	20		
80-84 » »	—	2	1	—	—	3	—	1	—	—	—	1	4		
85-89 » »	—	—	—	—	—	—	—	—	1	—	—	1	1		
90-94 » »	—	—	—	—	—	—	—	—	—	—	—	—	—		
95 år og over <i>years</i> <i>and over</i>	—	—	—	—	—	—	—	—	—	—	—	—	—		
I alt 65 år o. dero. <i>years and over, total</i>	3	45	5	1	1	55	3	29	16	—	2	50	105		
Tilsammen <i>total</i>	607	694	11	5	22	1 339	460	678	27	4	17	1 186	2 525		

ANM. Tallene er optalt på grundlag af de respektive kommuners hulkortfolkeregistre.

(fortsættes)

TABEL 251 (fortsat). **Befolkningens fordeling efter køn, alder og ægteskabelig stilling den 1. januar 1965.**

The population by sex, age, and marital status, 1st January 1965.

Aldersklasser age groups	Værløse											Til- sammen total	
	Mænd males					Kvinder females							
	Ugifte un- married	Gifte married	Enke- mænd widowers	Sepa- rerede separated	Fraskilte divorced	I alt total	Ugifte un- married	Gifte married	Enker widows	Sepa- rerede separated	Fraskilte divorced		I alt total
0- 4 år years	680	—	—	—	—	680	603	—	—	—	—	603	1 283
5- 9 » »	620	—	—	—	—	620	550	—	—	—	—	550	1 170
10-14 » »	450	—	—	—	—	450	444	—	—	—	—	444	894
I alt 0-14 år » total	1 750	—	—	—	—	1 750	1 597	—	—	—	—	1 597	3 347
15-19 år years	432	2	—	—	—	434	352	23	—	—	1	376	810
20-24 » »	232	99	—	—	3	334	112	220	—	1	4	337	671
25-29 » »	81	323	—	—	4	416	34	459	1	2	16	512	928
30-34 » »	46	498	1	—	12	558	18	505	2	2	10	537	1 095
35-39 » »	25	484	—	—	2	522	11	439	8	1	9	468	990
40-44 » »	19	365	—	—	3	400	13	306	5	2	17	343	743
45-49 » »	15	301	1	—	3	332	10	236	10	2	14	272	604
50-54 » »	13	204	2	—	1	225	10	198	17	4	12	241	466
55-59 » »	13	153	2	—	5	183	7	127	19	—	9	162	345
60-64 » »	10	96	5	—	1	118	6	79	20	—	9	114	232
I alt 20-64 år years, total	454	2 523	11	20	80	3 088	221	2 569	82	14	100	2 986	6 074
65-69 år years	4	75	8	—	1	95	6	51	25	2	7	91	186
70-74 » »	7	48	9	—	4	68	9	26	35	—	3	73	141
75-79 » »	3	27	11	—	3	44	5	10	28	—	1	44	88
80-84 » »	—	7	8	—	1	16	4	8	17	—	1	32	48
85-89 » »	—	1	10	—	—	11	3	—	9	—	1	13	24
90-94 » »	—	—	1	—	—	2	—	—	2	—	—	2	4
95 år og over years and over	—	—	1	—	—	1	—	—	—	—	—	—	1
I alt 65 år o. dero. years and over, total	14	158	48	2	15	237	27	95	116	3	14	255	492
Tilsammen total	2 650	2 683	59	22	95	5 509	2 197	2 687	198	17	115	5 214	10 723
Omegnskommunerne i alt													
0- 4 år years	24879	—	—	—	—	24879	23865	—	—	—	—	23865	48744
5- 9 » »	23354	—	—	—	—	23354	21883	—	—	—	—	21883	45237
10-14 » »	20740	—	—	—	—	20740	19841	—	—	—	—	19841	40581
I alt 0-14 år » total	68973	—	—	—	—	68973	65589	—	—	—	—	65589	134562
15-19 år years	20389	161	—	3	1	20554	18830	1324	3	9	5	20171	40725
20-24 » »	12784	6120	2	40	69	19015	8536	12111	20	155	240	21062	40077
25-29 » »	4094	14629	11	156	357	19247	2240	17739	53	213	619	20864	40111
30-34 » »	1884	16994	30	147	507	19502	1308	17649	122	194	808	20081	39643
35-39 » »	1359	17808	62	172	598	19999	1220	17591	204	233	1071	20319	40318
40-44 » »	1087	17748	108	206	779	19928	1188	16329	367	252	1142	19278	39206
45-49 » »	809	13833	137	198	691	15668	1036	12269	563	211	1007	15086	30754
50-54 » »	646	11320	204	174	629	12973	984	9545	836	209	879	12453	25426
55-59 » »	534	8255	284	134	513	9720	908	6841	1204	138	665	9756	19476
60-64 » »	401	5767	338	83	294	6883	736	4499	1512	78	467	7292	14175
I alt 20-64 år years, total	23598	112474	1176	1310	4437	142995	18156	114573	4881	1683	6898	146191	289186
65-69 år years	230	3903	419	41	194	4787	574	2890	1667	67	353	5551	10338
70-74 » »	149	2497	556	38	123	3303	465	1576	1805	37	260	4143	7506
75-79 » »	104	1296	560	16	69	2045	320	751	1490	14	125	2700	4745
80-84 » »	44	551	446	12	32	1085	182	265	931	10	67	1455	2540
85-89 » »	20	162	254	4	11	451	75	41	418	1	27	562	1013
90-94 » »	4	21	52	—	4	81	24	5	92	—	4	125	206
95 år og over years and over	—	1	11	—	—	12	3	—	19	—	—	22	34
I alt 65 år o. dero. years and over, total	551	8431	2298	111	433	11824	1643	5528	6422	129	836	14558	26382
Tilsammen total	113511	121066	3474	1424	4871	244346	104218	121425	11306	1821	7739	246509	490855

ANM. Tallene er optalt på grundlag af de respektive kommuners hulkortfolkeregistre.

TABEL 252. **Befolkningens fordeling efter køn, alder og ægteskabelig stilling den 26. september 1960.**

The population by sex, age, and marital status, 26th September, 1960.

Aldersklasser age groups	Omegnskommunerne the suburbs											Til- sammen total	
	Mænd males						Kvinder females						
	Ugifte un- married	Gifte married	Enke- mænd widowers	Sepa- rerede separated	Fraskilte divorced	I alt total	Ugifte un- married	Gifte married	Enker widows	Sepa- rerede separated	Fraskilte divorced		I alt total
0-4 år years	22359	—	—	—	—	22359	21097	—	—	—	—	21097	43456
5-9 » »	20569	—	—	—	—	20569	19558	—	—	—	—	19558	40127
10-14 » »	19367	—	—	—	—	19367	18379	—	—	—	—	18379	37746
I alt 0-14 år » total	62295	—	—	—	—	62295	59034	—	—	—	—	59034	121329
15-19 år years	15991	69	—	—	1	16061	15612	927	1	12	4	16556	32617
20-24 » »	9466	4494	4	74	53	14091	6037	10175	11	167	177	16567	30658
25-29 » »	3505	12977	16	197	245	16940	1788	15633	52	259	493	18225	35165
30-34 » »	1744	16302	31	249	447	18773	1327	16993	135	277	766	19498	38271
35-39 » »	1298	17211	55	272	616	19452	1191	16200	194	329	916	18830	38282
40-44 » »	930	14207	80	247	642	16106	1071	12957	329	259	970	15586	31692
45-49 » »	748	11488	122	208	582	13148	955	10099	486	227	905	12672	25820
50-54 » »	614	8904	208	177	488	10391	962	7555	786	168	684	10155	20546
55-59 » »	479	6543	229	112	363	7726	797	5343	1014	100	488	7742	15468
60-64 » »	314	4728	310	81	215	5648	662	3692	1303	58	372	6087	11735
I alt 20-64 år years, total.....	19098	96854	1055	1617	3651	122275	14790	98647	4310	1844	5771	125362	247637
65-69 år years	212	3398	442	61	140	4253	505	2437	1539	34	279	4794	9047
70-74 » »	170	2144	543	27	91	2975	422	1399	1554	22	136	3533	6508
75-79 » »	107	1164	595	15	57	1938	240	654	1291	10	89	2284	4222
80-84 » »	52	459	466	5	21	1003	172	192	812	3	36	1215	2218
85-89 » »	19	117	176	1	6	319	52	38	294	1	6	391	710
90-94 » »	3	8	54	—	—	65	18	2	85	—	—	105	170
95 år og over years and over.....	1	1	8	—	—	10	1	—	11	—	—	12	22
I alt 65 år o. dero. years and over, total	564	7291	2284	109	315	10563	1410	4722	5586	70	546	12334	22897
Tilsammen total	97948	104214	3339	1726	3967	211194	90846	104296	9897	1926	6321	213286	424480
Hovedstadsområdet — the metropolitan area.													
0-4 år years	49753	—	—	—	—	49753	47220	—	—	—	—	47220	96973
5-9 » »	47428	—	—	—	—	47428	44972	—	—	—	—	44972	92400
10-14 » »	52790	—	—	—	—	52790	50673	—	—	—	—	50673	103463
I alt 0-14 år » total	149971	—	—	—	—	149971	142865	—	—	—	—	142865	292836
15-19 år years	51514	238	1	6	2	51761	50337	2813	3	55	24	53232	104993
20-24 » »	36246	11843	13	272	181	48555	24611	24238	50	743	719	50361	98916
25-29 » »	13847	29252	40	770	1073	44982	7711	33791	155	1059	1896	44612	85994
30-34 » »	6703	33876	106	894	1791	43370	5210	35920	363	1147	2886	45526	88896
35-39 » »	5059	38101	202	1045	2561	46968	5040	39154	696	1260	3960	50110	97078
40-44 » »	3827	37328	329	1099	2922	45505	4952	38395	1460	1302	4782	50891	96396
45-49 » »	3396	36909	587	1032	3119	45043	5633	36211	2604	1286	5106	50840	95883
50-54 » »	3177	34676	925	988	3041	42807	6578	32543	4419	1031	4781	49352	92159
55-59 » »	2592	29106	1241	677	2282	35898	6691	26111	6488	696	3905	43891	79789
60-64 » »	1985	23937	1765	519	1595	29801	6354	19711	8780	459	3330	38634	68435
I alt 20-64 år years, total.....	76832	275028	5208	7296	18565	382929	72780	286074	25015	8983	31365	424217	807146
65-69 år years	1436	17932	2391	355	1135	23249	5386	12950	10143	286	2340	31105	54354
70-74 » »	1100	11285	2840	215	708	16148	4370	7597	10341	168	1585	24061	40209
75-79 » »	755	6253	2962	99	401	10470	3234	3534	9105	81	854	16808	27278
80-84 » »	393	2612	2418	52	182	5657	1853	1170	5983	42	382	9430	15087
85-89 » »	150	667	1005	8	52	1882	698	218	2327	11	95	3349	5231
90-94 » »	13	94	262	2	5	376	175	32	572	1	18	798	1174
95 år o. over years and over.....	3	6	27	—	1	37	18	4	85	1	1	109	146
I alt 65 år o. derover years and over, total	3850	38849	11905	731	2484	57819	15734	25505	38556	590	5275	85660	143479
Tilsammen total	282167	314115	17114	8033	21051	642480	281716	314392	63574	9628	36664	705974	1348454

ANM. Tilsvarende tal for hovedstaden (Kbh., Frb. og Gentofte) findes s. 17.

TABEL 253. De i erhvervene beskæftigede personer fordelt efter erhvervsgrupper og arbejdsstilling den 26. september 1960.

Persons occupied in the industries, distributed by industry groups and by occupation, 26th September 1960.

Translation into English, see page 29

	Omegnskommunerne the suburbs				Hovedstadsomr. the metropolit. area			
	Selvstændige o.l. self-employed managers, etc.	Funktionærer employees	Arbejdere wage-earners	I alt ¹ total	Selvstændige o.l. self-employed managers, etc.	Funktionærer employees	Arbejdere wage-earners	I alt ¹ total
Landbrug, fiskeri m. v.								
Land- og skovbrug	691	152	661	1 552	719	206	755	1 729
Gartneri, frugtavl.	1 037	62	2 359	3 608	1 303	96	3 443	5 010
Fiskeri.	45	—	35	80	109	2	157	272
I alt...	1 773	214	3 055	5 240	2 131	304	4 355	7 011
Fremstillingsvirksomhed								
Næringsmiddelindustri	777	1 682	3 694	6 433	2 434	5 857	14 900	23 954
Drikkevarerindustri	11	393	991	1 395	56	1 331	6 267	7 654
Tobaksindustri	11	193	442	647	62	602	2 823	3 494
Tekstil- og beklædningsindustri	656	1 234	5 639	7 581	2 932	3 668	22 111	28 903
Skotøjs-, pelsvare- og handskeindustri	257	186	1 049	1 527	1 131	789	5 631	7 682
Træ- og korkvarerindustri	420	190	1 679	2 313	1 334	474	4 734	6 593
Møbelindustri, møbelpolstring o. l.	288	209	928	1 436	940	535	2 684	4 213
Papir- og papirvarerindustri	51	459	952	1 465	188	1 228	4 129	5 560
Grafisk industri.	399	1 880	2 956	5 279	1 305	6 398	13 611	21 427
Garveri, lædervareindustri	54	74	250	381	217	294	1 246	1 776
Gummiindustri	27	121	325	475	98	393	1 028	1 527
Kemisk industri	141	2 029	1 637	3 815	434	5 624	5 929	12 011
Mineralolie- og asfaltindustri	5	150	138	293	22	374	542	938
Sten-, ler- og glasindustri	135	535	2 048	2 729	345	1 203	4 928	6 503
Jern- og metalværk, jernstøberi.	8	129	380	517	18	311	1 260	1 590
Jern- og metalvarerindustri	385	849	3 213	4 479	1 149	2 344	11 266	14 832
Maskinfabrik og -værksted.	471	2 176	6 288	8 960	1 247	5 215	19 300	25 824
Elektromekanisk industri	163	2 279	5 154	7 604	502	6 426	17 895	24 845
Transportmiddelindustri	396	1 047	4 378	5 841	1 071	3 193	17 924	22 232
Anden fremstillingsvirksomhed.	297	838	1 860	3 022	1 043	2 346	6 315	9 807
Fabrikation o. l. uden nærmere angivelse.	94	422	3 117	3 636	331	1 052	11 715	13 103
I alt...	5 046	17 075	47 118	69 838	16 859	49 657	176 238	244 468
Bygge- og anlægsvirksomhed	2 466	1 168	11 601	15 344	6 290	2 911	32 162	41 666
Offentlige værker, kloakvæsen o. l.	14	477	847	1 338	26	1 453	2 921	4 400
Handel og omsætning								
Engroshandel o. l.	1 576	6 742	1 333	9 781	6 509	22 652	7 017	36 615
Detailhandel	4 984	9 953	1 787	17 689	19 523	34 290	7 767	64 884
Pengeinstitut, ejendomme m. v.	344	4 902	772	6 025	1 318	17 419	4 096	22 862
Kontorarbejde uden nærmere angivelse	—	2 573	38	2 611	—	9 345	309	9 654
I alt...	6 904	24 170	3 930	36 106	27 350	83 706	19 189	134 015
Transportvirksomhed								
Jernbane-, sporvejs- og rutebilselskab	23	2 296	1 017	3 340	44	7 572	3 279	10 899
Vognmand, budtjeneste	1 474	217	1 901	3 647	4 592	874	7 928	13 510
Skibsfart, havnevæsen o. l.	35	1 706	1 026	2 768	133	5 569	5 487	11 190
Losning og lastning	4	23	151	179	11	123	2 189	2 324
Lufttrafik, lufthavnævæn.	7	1 428	505	1 940	23	2 645	972	3 641
Rejsebureau, skibsmægler, speditør	71	567	33	675	242	2 083	211	2 547
Redningskorps.	2	80	122	204	7	200	239	446
Pakhusforretning, kølehus	5	121	171	297	27	580	1 189	1 796
Telefonvæsen	1	1 331	438	1 770	2	4 501	1 591	6 094
Post- og telegrafvæsen	—	2 393	233	2 626	—	6 595	1 023	7 618
I alt...	1 622	10 162	5 597	17 446	5 081	30 742	24 108	60 065
Administration, liberale erhverv m. v.								
Offentlig administration	—	11 206	957	12 163	—	31 361	3 803	35 164
Undervisning, bibliotek, kirke m. v.	261	7 547	1 201	9 015	1 051	20 677	4 571	26 329
Sundhedsvæsen, sociale institutioner.	811	8 170	2 455	11 508	2 639	27 528	10 801	41 147
Andre liberale erhverv	1 850	3 707	96	5 715	6 174	11 019	566	17 945
I alt...	2 922	30 630	4 709	38 401	9 864	90 585	19 741	120 585
Anden servicevirksomhed, andre erhverv								
Forlystelser, hotel, restaurant o. l.	624	1 232	2 328	4 244	3 032	5 963	14 445	23 688
Anden servicevirksomhed	1 347	488	4 575	6 504	5 528	1 690	18 253	25 754
I alt...	1 971	1 720	6 903	10 748	8 560	7 653	32 698	49 442
Uoplyst erhverv, herunder indkaldte til militær	4	559	2 281	2 844	5	1 823	8 757	10 585
Samtlige erhverv	22 722	86 175	86 041	197 305	76 166	268 834	320 169	672 237

¹ Herunder medhjælpende hustruer, der hverken er medregnet under selvstændige, funktionærer eller arbejdere.

ANM. Tilsvarende tal for hovedstaden (Kbh., Frb. og Gentofte) findes side 28 f.

TABEL 254. **Befolkningens fordeling efter erhverv den 26. september 1960.***The population by industry¹ at the census of population, 26th September, 1960.*

Kommune municipality	Landbrug, gartneri, fiskeri	Håndværk og industri	Handel og omsætning	Transport- virksomhed	Admini- stration og liberale erhverv	Anden erhvervs- virksom- hed	Uangivet	Formue, rente, under- støttelse	I alt total
Ballerup-Måløv	665	9 373	2 544	1 692	3 380	538	170	1 220	19 582
Birkerød	677	4 751	2 008	937	3 669	424	98	2 282	14 846
Brøndbyerne	662	9 037	3 660	1 855	3 398	747	141	756	20 256
Dragør	105	1 543	589	718	701	173	25	389	4 243
Farum	423	1 854	690	356	1 074	259	50	366	5 072
Gladsaxe	612	29 305	10 199	5 130	11 358	2 924	562	4 603	64 693
Glostrup	814	9 861	3 324	1 705	3 849	773	182	1 337	21 845
Herlev	341	10 365	3 267	2 066	3 328	872	169	950	21 358
Herstедerne	716	1 385	326	182	623	77	28	263	3 600
Hvidovre	347	18 137	6 041	4 111	5 390	1 737	273	2 375	38 411
Høje-Taastrup	852	5 884	1 889	1 219	1 330	435	131	1 116	12 856
Hørsholm	518	4 266	2 207	899	2 692	461	99	1 259	12 401
Lyngby-Taarbæk	804	23 807	12 093	4 132	14 585	2 566	474	5 251	63 712
Rødovre	465	18 066	6 315	4 261	6 099	1 567	357	2 215	39 345
Store Magleby	404	1 244	606	486	608	166	31	244	3 789
Søllerød	752	8 699	4 731	1 717	6 294	1 003	205	2 476	25 877
Tårnby	953	19 040	6 110	6 815	4 988	1 758	410	2 614	42 688
Vallensbæk	232	923	242	116	167	63	10	81	1 834
Værløse	320	3 362	1 025	507	1 971	247	70	570	8 072
Omegnskommunerne i alt <i>the suburbs, total</i>	10 662	180 902	67 866	38 904	75 504	16 790	3 485	30 367	424 480
Hovedstaden <i>the capital</i>	3 109	356 193	153 406	78 231	129 929	53 331	9 366	140 409	923 974
Hovedstadsområdet i alt <i>metro-politan area, total</i>	13 771	537 095	221 272	117 135	205 433	70 121	12 851	170 776	1 348 454

¹ English translation, see page 28.ANM. 1. Husmødre uden selverhverv, husmedhjælpere og forsørgede børn er henført til husstandsoverhovedets erhverv.
ANM. 2. Tal for hvert sogn i hver omegnskommune findes i Statistisk tabelværk 1963: V, udgivet af det statistiske departement.TABEL 255. **De i erhvervene beskæftigede personer den 26. september 1960, fordelt efter erhverv.***Persons occupied in industries at the census of the population, 26th September, 1960, by industry¹.*

Kommune municipality	Land- brug, gartneri, fiskeri	Håndværk og industri	Handel og omsætning	Transport- virksomhed	Admini- stration, liberale erhverv m. v.	Anden erhvervs- virksomhed	Uangivet erhverv	I alt total	Heraf kvinder females
Ballerup-Måløv	331	4 332	1 435	712	1 759	353	117	9 039	2 829
Birkerød	321	2 089	1 014	403	1 815	257	85	5 984	1 862
Brøndbyerne	336	4 239	1 907	804	1 845	443	113	9 687	3 210
Dragør	50	692	342	298	333	107	20	1 842	546
Farum	200	838	355	153	504	156	40	2 246	619
Gladsaxe	295	14 241	5 453	2 285	5 759	1 916	434	30 383	10 000
Glostrup	430	4 904	1 832	772	2 285	525	150	10 898	3 882
Herlev	156	4 732	1 738	854	1 624	518	141	9 763	3 091
Herstедerne	350	694	200	84	304	56	28	1 716	470
Hvidovre	202	8 842	3 426	1 842	2 839	1 112	230	18 493	6 159
Høje-Taastrup	404	2 794	1 041	482	693	296	115	5 825	1 726
Hørsholm	236	1 915	1 031	422	1 335	296	90	5 325	1 668
Lyngby-Taarbæk	378	11 238	6 010	1 948	6 903	1 644	413	28 534	9 314
Rødovre	245	8 918	3 635	1 924	3 252	1 007	272	19 253	6 554
Store Magleby	213	629	315	225	314	111	25	1 832	538
Søllerød	343	3 898	2 183	778	3 030	638	172	11 042	3 478
Tårnby	497	9 514	3 509	3 186	2 775	1 102	334	20 917	6 886
Vallensbæk	112	458	146	50	89	42	10	907	260
Værløse	141	1 553	534	224	943	169	55	3 619	1 003
Omegnskommunerne i alt <i>the sub-urbs, total</i>	5 240	86 520	36 106	17 446	38 401	10 748	2 844	197 305	64 095
Hovedstaden <i>the capital</i>	1 771	204 014	97 909	42 619	82 184	38 694	7 741	474 932	185 092
Hovedstadsområdet i alt <i>metro-politan area, total</i>	7 011	290 534	134 015	60 065	120 585	49 442	10 585	672 237	249 187

¹ English translation, see page 28.

ANM. Se anm. 2 til tabel 254.

TABEL 256. De i erhvervene beskæftigede personer den 26. september 1960, fordelt efter arbejdsstilling.

Persons occupied in industries by social status¹, 26th September, 1960.

Kommune <i>municipality</i>	Selvstændige i <i>self-employed</i>					Med- hjælpende hustruer	Funktio- nærer	Ar- bejdere	Til- sammen total	
	Hånd- værk og industri	Handel og om- sætning	Trans- portvirk- somhed	Admini- stration, liberale erhverv m. v.	I øvrigt					I alt total
Ballerup-Måløv	292	222	73	90	201	878	93	3 649	4 419	9 039
Birkerød	276	234	50	167	188	915	90	2 933	2 046	5 984
Brøndbyerne	259	226	44	84	178	791	90	4 783	4 023	9 687
Dragør	76	71	19	29	50	245	25	861	711	1 842
Farum	136	75	22	42	141	416	38	898	894	2 246
Gladsaxe	1 231	1 046	266	380	396	3 319	373	13 040	13 651	30 383
Glostrup	355	356	63	88	214	1 076	151	4 330	5 341	10 898
Herlev	339	270	64	73	153	899	95	4 244	4 525	9 763
Herstедerne	55	37	11	5	173	281	42	490	903	1 716
Hvidovre	625	514	202	112	205	1 658	182	7 393	9 260	18 493
Høje-Taastrup	230	237	57	57	208	789	100	1 726	3 210	5 825
Hørsholm	266	325	46	239	133	1 009	99	2 212	2 005	5 325
Lyngby-Taarbæk	1 204	1 337	190	803	401	3 935	328	14 575	9 696	28 534
Rødovre	673	597	167	154	220	1 811	211	8 589	8 642	19 253
Store Magleby	48	46	21	16	132	263	34	856	679	1 832
Søllerød	647	622	100	417	254	2 040	145	5 300	3 557	11 042
Tårnby	600	544	189	113	349	1 795	203	8 487	10 432	20 917
Vallensbæk	52	43	7	5	65	172	24	249	462	907
Værløse	162	102	31	48	87	430	44	1 560	1 585	3 619
Omegnskommunerne i alt <i>the suburbs, total</i>	7 526	6 904	1 622	2 922	3 748	22 722	2 367	86 175	86 041	197 305
Hovedstaden <i>the capital</i>	15 649	20 446	3 459	6 942	6 948	53 444	4 701	182 659	234 128	474 932
Hovedstadsområdet i alt <i>metro-politan area, total</i>	23 175	27 350	5 081	9 864	10 696	76 166	7 068	268 834	320 169	672 237

¹ English translation, see page 28.

ANM. Se anm. 2 til tabel 254 side 220.

TABEL 257. Personer uden for erhvervene den 26. september 1960.

Persons without occupation¹, 26th September, 1960.

Kommune <i>municipality</i>	Personer uden for erhvervene						Personer beskæftigede i erhvervene	Hele befolk- ningen total
	Rente- nydere og under- støttede	Gift- e hus- mødre	Fremmede husmed- hjælpere	Døtre, der er hus- assistenter	Børn og studerende	I alt total		
Ballerup-Måløv	937	3 170	94	30	6 312	10 543	9 039	19 582
Birkerød	1 771	2 299	120	28	4 644	8 862	5 984	14 846
Brøndbyerne	536	3 246	68	20	6 699	10 569	9 687	20 256
Dragør	304	763	17	2	1 315	2 401	1 842	4 243
Farum	269	882	60	21	1 594	2 826	2 246	5 072
Gladsaxe	3 358	10 557	248	99	20 048	34 310	30 383	64 693
Glostrup	998	3 395	98	33	6 423	10 947	10 898	21 845
Herlev	671	3 411	57	24	7 432	11 595	9 763	21 358
Herstедerne	199	619	18	14	1 034	1 884	1 716	3 600
Hvidovre	1 723	6 203	92	40	11 860	19 918	18 493	38 411
Høje-Taastrup	821	2 200	76	31	3 903	7 031	5 825	12 856
Hørsholm	923	2 151	186	20	3 796	7 076	5 325	12 401
Lyngby-Taarbæk	3 862	10 973	456	85	19 802	35 178	28 534	63 712
Rødovre	1 584	6 294	101	36	12 077	20 092	19 253	39 345
Store Magleby	180	621	18	5	1 133	1 957	1 832	3 789
Søllerød	1 698	4 489	316	42	8 290	14 835	11 042	25 877
Tårnby	1 924	6 687	154	28	12 978	21 771	20 917	42 688
Vallensbæk	53	330	13	7	524	927	907	1 834
Værløse	410	1 368	31	18	2 626	4 453	3 619	8 072
Omegnskommunerne i alt <i>the suburbs, total</i>	22 221	69 658	2 223	583	132 490	227 175	197 305	424 480
Hovedstaden <i>the capital</i>	111 863	135 359	5 359	761	195 700	449 042	474 932	923 974
Hovedstadsområdet i alt <i>metro-politan area, total</i>	134 084	205 017	7 582	1 344	328 190	676 217	672 237	1 348 454

ANM. Se anm. 2 til tabel 254 side 220.

TABEL 258. Erhvervsfordelingen for de under skatteligningen for 1964-65 inddragne personer.

Persons assessed for income tax 1964-65 distributed according to occupation.

Kommune municipality	Selvstændige erhvervsdrivende independent employers	Selvstændige i liberale erhverv independent in professional services	Direktører directors	Adm.-kontor- og hantledspersonale adm., office- and trade personnel	Funktionærer og tjenestemænd i øvrigt employees and civil servants	Arbejdere wage-earners	Lærlinge og elever apprentices	Pensionister, rentiers pensioners, rentiers	Andre ¹ erhverv other occupations	Tilsammen total	Heraf of which	
											For-sørgere house-holders	Ikke-for-sørgere non-house-holders
Ballerup-Måløv	738	123	38	1 786	2 224	4 262	699	600	1 320	11 790	8 260	3 530
Birkerød	506	137	64	1 061	1 507	1 448	609	550	1 389	7 271	4 681	2 590
Brøndbyerne	638	179	53	2 032	1 837	3 250	794	398	791	9 972	7 060	2 912
Dragør	138	27	21	283	362	500	219	245	126	1 921	1 368	553
Farum	291	46	21	354	579	627	191	254	343	2 706	1 843	863
Gladsaxe	2 339	359	175	4 877	5 183	8 972	3 288	2 808	2 557	30 558	20 186	10 372
Glostrup	742	120	40	1 675	2 149	3 944	1 452	715	998	11 835	7 301	4 534
Herlev	602	80	26	1 517	1 719	3 300	1 152	502	481	9 379	6 505	2 874
Herstедerne	152	8	1	167	265	601	262	166	334	1 956	1 284	672
Hvidovre	2 174	345	32	2 629	2 506	6 445	3 059	157	1 874	19 221	13 014	6 207
Høje-Taastrup	559	83	30	1 025	1 021	2 682	468	654	795	7 317	4 819	2 498
Hørsholm	725	425	172	902	756	1 225	1 706	144	417	6 472	4 187	2 285
Lyngby-Taarbæk	3 457	1 847	488	6 180	4 154	5 944	4 365	446	4 033	30 914	20 149	10 765
Rødovre	2 248	486	35	3 410	2 913	5 942	3 898	15	456	19 403	13 343	6 060
Store Magleby	205	25	7	287	443	453	91	86	330	1 927	1 292	635
Søllerød	1 571	1 080	403	2 186	1 722	1 875	1 825	290	2 082	13 034	8 286	4 748
Tårnby	1 364	186	57	2 811	3 344	7 497	809	1 289	3 577	20 934	13 771	7 163
Vallensbæk	148	12	4	118	120	359	146	38	101	1 046	680	366
Værløse	393	198	20	588	897	1 207	413	302	229	4 247	3 025	1 222
Tilsammen total	18 990	5 766	1 687	33 888	33 701	60 533	25 446	9 659	22 233	211 903	141 054	70 849

¹ Husgerningspersonale m. m. samt uangivne erhverv.

TABEL 259. De enkelte omegnskommuners betydning som opholds- og erhvervskommune i forhold til København i 1957.

The various suburban municipalities as residence and source of income in relation to Copenhagen.

Bopælskommune municipality of residence	Antal personer med indkomst fra København persons with income from Copenhagen			Samlet indkomst fra København total income from Copenhagen			Personer bosat i København med indkomst fra omegnskommuner persons resident in Copenhagen and with income from suburbs	
	Antal number	I pct. af antallet af opholdskommuneskattedydere ¹ + selverhvervende hustruer in per cent of tax-payers and income-earning wives in the municipalities of residence		Beløb amount	I pct. af den samlede indkomst i opholdskommunen in per cent of total income in the municipality of residence		Antal personer number of persons	Samlet indkomst fra omegnskommuner income from suburbs
		1957	1957		1948	1957		
Ballerup-Måløv	3 567	43,2	36,1	30 700	39,4	27,3	751	3 900
Birkerød	1 901	31,6	24,0	23 200	36,7	24,1	213	800
Brøndbyerne	3 840	54,3	24,4	38 350	51,3	22,7	1 768	12 200
Dragør	915	45,8	42,5	10 400	46,5	38,5	141	300
Farum	584	26,3	14,4	5 450	25,7	14,4	153	700
Gladsaxe	15 752	49,2	54,0	151 900	47,2	47,0	7 349	41 800
Glostrup	4 030	39,1	38,1	34 200	33,6	27,1	1 565	8 900
Herlev	5 097	56,0	63,6	48 100	53,6	48,5	3 113	16 800
Herstедerne	347	19,6	15,1	2 300	13,3	10,1	236	1 600
Hvidovre	11 368	58,7	68,0	100 600	55,4	56,5	2 789	15 000
Høje-Taastrup	1 927	29,8	29,7	15 700	27,2	22,4	257	1 200
Hørsholm	2 121	32,6	25,8	39 800	46,4	26,5	171	500
Lyngby-Taarbæk	14 620	44,2	44,3	199 400	49,4	42,5	4 429	19 800
Rødovre	10 847	57,2	60,4	98 450	54,8	49,5	3 602	19 700
Store Magleby	550	45,1	28,4	4 900	42,4	22,4	212	600
Søllerød	5 395	39,4	35,7	91 000	49,7	36,5	1 308	5 700
Tårnby	13 706	64,1	59,9	120 400	58,3	49,7	5 895	39 400
Vallensbæk	300	38,9	6,6	2 550	35,8	5,5	55	200
Værløse	1 135	31,9	37,0	9 850	31,9	30,0	948	8 300
Tilsammen total 1957	98 002	48,1	•	1 027 250	48,0	•	34 955	197 400
» » 1948	54 335	•	46,3	305 736	•	40,0	23 320	82 406

¹ D. v. s. det samlede antal personer inddraget under skatteligningen.

TABEL 260.

Antal skoler og skoleklasser pr. 1. september 1965.

Number of schools and school classes, 1st September, 1965.

Kommune municipality	Antal skoler number of schools				Antal skoleklasser number of school classes							
	Stats- skoler Nat. Gov. schools	Kom- mune- skoler municipal schools	Private skoler private schools	I alt total	1.—5. grund- skole- klasser elementary schools	6.—7. klasser classes			8.—10. klas- ser classes	Real- klasser senior high schools	Gym- nasie- klasser gymnasium	I alt total
						Al- mene general	Bog- lige special	Udelte undi- vided				
Ballerup-Måløv	—	8	—	8	134	2	1	37	19	24	15	232
Birkerød	1	4	1	6	66	4	4	16	7	18	16	131
Brøndbyerne	—	6	—	6	131	11	10	21	18	22	—	213
Dragør	—	2	—	2	16	—	—	6	4	5	—	31
Farum	—	2	1	3	31	3	4	4	3	12	—	57
Gladsaxe	—	13	4	17	237	16	19	63	47	63	34	479
Glostrup	—	5	—	5	81	9	10	17	23	16	—	156
Herlev	—	8	—	8	97	14	12	8	15	18	—	164
Herstederne	—	3	—	3	28	2	3	3	3	5	—	44
Hvidovre	—	7	—	7	154	14	12	29	32	32	—	273
Høje-Taastrup	—	3	1	4	68	12	11	4	12	18	—	125
Hørsholm	1	3	1	5	50	6	8	5	10	18	17	114
Lyngby-Taarbæk	2	11	3	16	197	19	28	34	40	79	40	437
Rødovre	1	7	—	8	156	22	20	8	28	30	40	304
Store Magleby	—	1	—	1	19	—	—	6	2	3	—	30
Søllerød	—	9	3	12	109	4	4	33	19	27	21	217
Tårnby	—	7	—	7	156	24	20	21	29	31	—	281
Vallensbæk	—	2	—	2	10	2	2	—	1	3	—	18
Værløse	—	3	—	3	46	9	6	2	6	9	—	78
I alt total 1/9 1965	5	104	14	123	1 786	173	174	317	318	433	183	3 384
» » » 1/9 1964	5	100	15	120	1 868	201	183	263	301	415	148	3 379

TABEL 261.

Antal lærere og lærerinder samt elever pr. 1. september 1965.

Number of teachers and pupils, 1st September, 1965.

Kommune municipality	Antal lærere og lærerinder number of teachers				Antal elever number of pupils								
	Stats- skoler Nat. Gov. schools	Kommuneskoler municipal schools		Private skoler private schools	I alt total	1.—5. grund- skole- klasser el elementary schools	6.—7. klasser classes			8.—10. klas- ser classes	Real- klasser senior high schools	Gym- nasie- klasser gymna- sium	I alt total
		Norme- rede lærere	Fag- lærere				Al- mene general	Bog- lige special	Udelte undi- vided				
Ballerup-Måløv	—	221	16	—	237	3 122	32	30	898	324	540	313	5 259
Birkerød	26	99	3	14	142	1 618	55	76	393	138	396	280	2 956
Brøndbyerne	—	234	7	—	241	2 902	220	247	427	328	387	—	4 511
Dragør	—	31	2	—	33	373	—	—	158	53	99	—	683
Farum	—	51	1	10	62	638	57	90	73	48	198	—	1 104
Gladsaxe	—	491	29	78	598	5 828	353	510	1 430	879	1 494	626	11 120
Glostrup	—	164	2	—	166	2 004	171	216	340	368	359	—	3 458
Herlev	—	186	4	—	190	2 364	325	346	188	294	404	—	3 921
Herstederne	—	37	2	—	39	614	51	65	70	52	91	—	943
Hvidovre	—	289	14	—	303	3 812	324	332	727	589	654	—	6 438
Høje-Taastrup	—	90	1	51	142	1 529	245	254	111	211	344	—	2 694
Hørsholm	27	87	—	17	131	1 199	113	214	135	165	332	288	2 446
Lyngby-Taarbæk	70	415	—	65	550	5 031	417	765	844	666	1 707	703	10 133
Rødovre	55	275	1	—	331	3 928	568	535	208	565	700	556	7 060
Store Magleby	—	30	2	—	32	412	—	—	135	42	58	—	647
Søllerød	—	186	12	42	240	2 470	88	98	671	337	642	298	4 604
Tårnby	—	302	8	—	310	3 852	544	558	472	629	652	—	6 707
Vallensbæk	—	15	—	—	15	230	32	46	—	10	30	—	348
Værløse	—	86	5	—	91	1 078	169	165	41	109	189	—	1 751
I alt total 1/9 1965	178	3 289	109	277	3 853	43 004	3 764	4 547	7 321	5 807	9 276	3 064	76 783
» » » 1/9 1964	174	3 246	...	274	...	43 899	4 237	4 987	6 008	5 519	9 059	2 991	76 700

TABEL 262. Antal vælgere, gyldige og ugyldige stemmer samt stemmeprocent ved folketingsvalgene 22. september 1964 og 15. november 1960.

Electorate, valid and invalid votes and percentage voting at the elections of "Folketing", 22nd September, 1964, and 15th November, 1960.

Kommune municipality	1964					1960						
	Antal vælgere electorate	Gyldige stemmer tilsammen valid votes	Ugyldige stemmer invalid votes		Afgivne stemmer i alt total	Stemmeprocent percentage voting	Antal vælgere electorate	Gyldige stemmer tilsammen valid votes	Ugyldige stemmer invalid votes		Afgivne stemmer i alt total	Stemmeprocent percentage voting
			Blanke blank	Særpregede peculiar					Blanke blank	Særpregede peculiar		
Ballerup-Måløv	19272	16963	45	25	17033	88,4	11327	10063	17	9	10089	89,1
Birkerød	10983	9100	29	22	9151	83,3	8637	7063	30	6	7099	82,2
Brøndbyerne	15012	13319	44	9	13372	89,1	11655	10483	30	22	10535	90,4
Dragør	2742	2477	2	2	2481	90,5	2544	2331	1	6	2338	91,9
Farum	4005	3529	10	4	3543	88,5	2899	2556	5	3	2564	88,4
Gladsaxe	42780	37862	98	66	38026	88,9	38143	33887	65	41	33993	89,1
Glostrup	16505	14531	35	26	14592	88,4	13236	11557	12	24	11593	87,6
Herlev	13483	12065	25	8	12098	89,7	11909	10775	20	20	10815	90,8
Herstederne	2879	2531	6	3	2540	88,2	2151	1931	5	4	1940	90,2
Hvidovre	26931	23633	75	15	23723	88,1	22485	20155	34	12	20201	89,8
Høje-Taastrup	10275	9038	22	6	9066	88,2	7658	6733	13	5	6751	88,2
Hørsholm	8739	7785	30	12	7827	89,6	7369	6642	27	6	6675	90,6
Lyngby-Taarbæk	41755	37239	89	32	37360	89,5	38670	34947	88	24	35059	90,7
Rødovre	28012	24720	60	20	24800	88,5	23367	21045	44	15	21104	90,3
Store Magleby	2836	2480	6	5	2491	87,8	2236	1912	6	9	1927	86,2
Søllerød	17532	15573	41	10	15624	89,1	14944	13378	32	15	13425	89,8
Tårnby	29089	25180	81	35	25296	87,0	25246	22231	36	34	22301	88,3
Vallensbæk	1562	1392	1	5	1398	89,5	1115	981	2	—	983	88,2
Værløse	6313	5651	7	7	5665	89,7	4613	4067	10	5	4082	88,5
I alt total	300705	265068	706	312	266086	88,5	250204	222737	477	260	223474	89,3

TABEL 263. Stemmetallenes fordeling på partier ved folketingsvalget 22. september 1964.

Number of votes distributed on parties at the election of "Folketing", 22nd September, 1964.

Kommune municipality	A	B	C	D	E	F	K	M	R	U	I alt total	
	Socialdemokratiet social-democratic party	Radikale venstre social liberals	Konservative folkeparti conservatives	Venstre liberals	Danmarks retsforbund georgists	Socialistisk folkeparti socialists	Danmarks kommunistiske parti communists	Freds- politisk folkeparti peace party	Dansk Samling national party	De uafhængige the independents		Uden for partierne outside the parties
Ballerup-Måløv	8081	645	3778	1992	125	1569	332	58	48	330	5	16963
Birkerød	2781	509	2860	1906	92	496	103	•	65	282	6	9100
Brøndbyerne	5943	570	3507	1448	126	1174	243	55	31	219	3	13319
Dragør	1149	89	819	160	12	154	20	6	12	56	•	2477
Farum	979	174	1247	780	38	149	49	•	13	97	3	3529
Gladsaxe	15815	1765	11058	3788	343	3221	705	230	153	768	16	37862
Glostrup	6582	678	3454	1901	153	1211	205	53	31	260	3	14531
Herlev	5146	514	3528	940	179	1188	231	62	40	231	6	12065
Herstederne	1183	150	496	387	31	188	26	6	6	57	1	2531
Hvidovre	11094	966	5580	1832	233	2767	615	99	58	375	14	23633
Høje-Taastrup	4184	436	2257	1250	94	526	82	30	20	156	3	9038
Hørsholm	2479	340	3073	1305	71	243	41	•	36	196	1	7785
Lyngby-Taarbæk	12073	1763	15499	3672	349	1963	377	190	172	1164	17	37239
Rødovre	11118	1072	6331	2370	215	2448	489	115	101	449	12	24720
Store Magleby	615	113	1077	381	17	144	31	18	5	78	1	2480
Søllerød	4257	743	6765	2065	139	681	98	85	79	654	7	15573
Tårnby	12491	888	5540	2082	215	2873	548	86	72	375	10	25180
Vallensbæk	457	51	512	200	10	96	21	9	8	27	1	1392
Værløse	1890	297	1931	770	65	402	76	44	23	151	2	5651
22. septbr. { i alt	108317	11763	79312	29229	2507	21493	4292	1146	973	5925	111	265068
1964 { %	40,9	4,5	29,9	11,0	1,0	8,1	1,6	0,4	0,4	2,2	0,0	100,0
15. novbr. { i alt	96191	10395	60191	21657	4065	19888	3231	•	•	7119	•	222737
1960 { %	43,2	4,7	27,0	9,7	1,8	8,9	1,5	•	•	3,2	•	100,0

ANM. Stemmetallene for samtlige i Københavns amt opstillede kandidater fremgår af statistisk månedsskrift 1964, nr. 3-4, side 72 f.

TABEL 264.

Folketal, skilsmisser, fødte, døde og tilflytningsoverskud.

Population, divorces, births, deaths, and immigration surplus of the population.

Kommune municipality	Middel- folketal ¹ estimat. population	Folketal ved årets slutning population at the end of the year	Skilsmisser ² divorces	Leven- defødte ¹ livebirths	Døde ¹ deaths	Flyt- nings- over- skud ³ immi- gration surplus	Pr. 1000 indbyggere per 1000 inhabitants	
							Leven- defødte ¹ livebirths	Døde ¹ deaths
Ballerup- Måløv	1965 35 091 1964 30 935	36 412 33 674	83 72	1 126 967	147 135	1 759 5 281	32,1 31,3	4,2 4,4
Birkerød	1965 18 653 1964 17 797	19 057 18 296	16 30	456 364	134 124	439 763	24,4 20,5	7,2 7,0
Brøndbyerne	1965 27 169 1964 25 739	27 586 26 583	43 40	652 591	83 80	434 1 282	24,0 23,0	3,1 3,1
Dragør	1965 4 358 1964 4 376	4 362 4 357	11 6	74 66	30 32	÷ 39 ÷ 63	17,0 15,1	6,9 7,3
Farum	1965 6 915 1964 6 513	7 140 6 747	14 21	195 156	42 39	240 371	28,2 24,0	6,1 6,0
Gladsaxe	1965 70 649 1964 68 562	71 562 69 481	144 151	1 412 1 344	443 407	1 112 481	20,0 19,6	6,3 5,9
Glostrup	1965 26 595 1964 25 560	26 993 26 072	46 67	606 560	151 154	466 657	22,8 21,9	5,7 6,0
Herlev	1965 23 349 1964 23 091	23 358 23 251	47 41	450 453	95 80	÷ 248 ÷ 60	19,3 19,6	4,1 3,5
Herstederne	1965 6 600 1964 4 492	8 004 5 235	21 22	225 86	30 28	2 574 964	34,1 19,1	4,5 6,2
Hvidovre	1965 43 814 1964 43 146	44 777 43 368	100 84	928 941	219 234	700 ÷ 117	21,2 21,8	5,0 5,4
Høje-Taastrup	1965 16 681 1964 16 107	17 001 16 355	35 52	443 391	101 100	304 223	26,6 24,3	6,1 6,2
Hørsholm	1965 14 403 1964 13 832	14 600 14 216	24 24	283 235	142 138	243 535	19,6 17,0	9,9 10,0
Lyngby- Taarbæk	1965 64 924 1964 65 043	64 754 65 054	129 127	910 970	441 462	÷ 769 ÷ 458	14,0 14,9	6,8 7,1
Rødovre	1965 45 523 1964 44 992	45 508 45 325	97 112	1 021 1 064	222 194	÷ 616 ÷ 280	22,4 23,6	4,9 4,3
Store Magleby	1965 4 871 1964 4 609	5 032 4 707	17 10	114 96	21 19	232 87	23,4 20,8	4,3 4,1
Søllerød	1965 28 733 1964 28 315	28 902 28 472	60 54	454 494	207 217	183 ÷ 71	15,8 17,4	7,2 7,6
Tårnby	1965 46 332 1964 46 295	46 282 46 417	116 113	1 041 971	262 268	÷ 914 ÷ 430	22,5 21,0	5,7 5,8
Vallensbæk	1965 2 901 1964 2 399	3 184 2 525	9 2	79 49	10 9	590 171	27,2 20,4	3,4 3,7
Værløse	1965 11 025 1964 10 537	11 391 10 723	19 30	257 234	56 51	467 233	23,3 22,2	5,1 4,8
I alt total 1965	498 586	505 905	1 031	10 726	2 836	7 157	21,5	5,7
» » 1964	482 340	490 858	1 058	10 032	2 771	9 572	20,8	5,7
» » 1963	465 363	474 025	1 007	9 801	2 691	8 678	21,1	5,8
1961-65 gnstl. average	466 345	•	972	9 758	2 638	8 577	20,9	5,7
1956-60 » »	378 393	•	686	8 206	2 157	12 851	21,7	5,7
1951-55 » »	285 973	•	•	6 626	1 761	13 119	23,2	6,2
1946-50 » »	207 104	•	•	4 902	1 518	9 081	23,7	7,3

¹ Beregnet på grundlag af de for hvert kvartal konstaterede fødsels- og flytningsoverskud. ² Skilsmisser, hvor manden havde hjemsted i den pågældende kommune; når mandens hjemsted var udlandet eller uoplyst, er hustruens hjemsted lagt til grund. ³ Forskellen mellem den beregnede befolkning ved årets begyndelse og slutning fratrukket fødselsoverskudet.

TABEL 265. Antal beboelseslejligheder 1. oktober 1963 og 1964. Beregnede tal.

Dwellings 1st Oct. 1963 and 1964. Estimated numbers.

Kommune municipality	Antal lejligheder med number of dwellings with					Samlet antal lej- ligheder total number of dwellings	Ind- byggere inhabi- tants	Antal lej- ligheder pr. 1000 indbygg. dwellings per 1000 inhabitants	
	1 værelse room	2 værelser rooms	3 værelser rooms	4 værelser rooms	5 værelser og derover rooms or more				
I. okt.									
Ballerup-Måløv	1964	356	1 815	4 842	2 668	733	10 414	32 466	321
	1963	216	1 398	3 580	2 165	652	8 011	25 676	312
Birkerød	1964	222	640	1 689	1 641	1 158	5 350	18 044	296
	1963	184	593	1 488	1 519	1 084	4 868	16 985	287
Brøndbyerne	1964	330	948	3 250	2 973	468	7 969	26 167	305
	1963	268	896	3 011	2 553	457	7 185	24 127	298
Dragør	1964	23	246	651	328	200	1 448	4 365	332
	1963	23	250	649	326	194	1 442	4 388	329
Farum	1964	30	235	682	659	387	1 993	6 660	299
	1963	32	234	681	619	364	1 930	6 230	310
Gladsaxe	1964	1 365	3 995	7 790	6 652	2 515	22 317	68 961	324
	1963	1 104	3 875	7 541	6 511	2 463	21 494	67 730	317
Glostrup	1964	538	1 546	3 243	2 123	925	8 375	25 896	323
	1963	531	1 526	2 998	1 954	901	7 910	24 766	319
Herlev	1964	208	1 008	2 778	2 531	387	6 912	23 184	298
	1963	210	1 017	2 766	2 456	375	6 824	22 851	299
Herstедerne	1964	40	238	471	391	385	1 525	4 628	330
	1963	42	240	472	384	195	1 333	4 220	316
Hvidovre	1964	542	2 855	5 968	3 705	930	14 000	43 304	323
	1963	526	2 824	5 902	3 638	906	13 796	42 526	324
Høje-Taastrup	1964	428	1 123	1 781	1 314	689	5 335	16 208	329
	1963	396	1 032	1 713	1 290	678	5 109	15 612	327
Hørsholm	1964	141	750	1 126	1 109	1 345	4 471	14 006	319
	1963	131	728	1 128	1 047	1 260	4 294	13 464	319
Lyngby-Taarbæk	1964	1 123	4 849	5 770	5 409	4 519	21 670	65 051	333
	1963	1 105	4 856	5 763	5 368	4 429	21 521	64 931	331
Rødovre	1964	793	2 972	5 950	3 825	1 114	14 654	45 176	324
	1963	775	2 943	5 844	3 701	1 090	14 353	44 452	323
Store Magleby	1964	11	94	547	521	212	1 385	4 635	299
	1963	11	94	541	503	199	1 348	4 554	296
Søllerød	1964	416	1 153	2 024	2 572	2 838	9 003	28 393	317
	1963	422	1 163	2 035	2 541	2 685	8 846	28 006	316
Tårnby	1964	715	2 744	5 791	3 748	1 359	14 357	46 389	309
	1963	717	2 773	5 749	3 682	1 342	14 263	46 110	309
Vallensbæk	1964	16	111	225	329	105	786	2 460	320
	1963	16	110	220	257	103	706	2 299	307
Værløse	1964	98	277	1 084	1 241	490	3 190	10 596	301
	1963	96	281	1 066	1 142	430	3 015	10 146	297
Omegnskommunerne i alt <i>the suburbs, total</i>	1964	7 395	27 599	55 662	43 739	20 759	155 154	486 589	319
	1963	6 805	26 833	53 147	41 656	19 807	148 248	469 073	316
Hovedstaden <i>the capital</i>	1964	31 155	142 118	89 567	57 690	34 994	355 524	889 129	400
	1963	31 165	142 113	89 467	57 674	35 018	355 437	904 674	393
Hovedstadsområdet i alt <i>metropolitan area, total</i>	1964	38 550	169 717	145 229	101 429	55 753	510 678	1 375 718	371
	1963	37 970	168 946	142 614	99 330	54 825	503 685	1 373 747	367

ANM. Tallene er beregnet på grundlag af boligtællingen i 1960 med tillæg af nyopførte lejligheder og fradrag af nedlagte. Antallet af nedlagte lejligheder er skønnet ud fra det antal, der er konstateret nedlagt mellem bolig-tællingerne i 1955 og i 1960.

TABEL 266.

Byggevirksomheden i 1965.
Building activity, 1965.

Kommune municipality	Antal fuldførte lejligheder med number of completed dwellings with									Samlet fuldført etageareal total completed floor-space	
	1 vær. room	2 vær. rooms	3 vær. rooms	4 vær. rooms	5 ell. fl. vær. rooms or more	1965 i alt total	heraf m. off. støtte ¹ with pub. assistance	1964 i alt total	1961-65 gnstl. average	1965 i alt total	heraf i beboelses- ejend. ² residential buildings
										1000 m ²	1000 m ²
Ballerup-Måløv	15	152	442	213	40	862	669	2 195	1 157	1 13,3	88,1
Birkerød	8	5	10	50	91	164	—	441	312	40,5	25,6
Brøndbyerne	14	14	118	65	16	227	141	632	401	67,4	22,7
Dragør	—	—	—	—	1	1	—	10	6	0,2	0,2
Farum	9	32	61	37	17	156	—	160	156	29,3	16,2
Gladsaxe	187	210	429	224	72	1 122	790	1 262	834	160,0	102,2
Glostrup	68	40	179	102	40	429	233	495	470	61,9	38,1
Herlev	4	4	49	103	32	192	1	122	183	38,5	19,7
Herstedeerne	22	2	5	615	174	818	760	456	306	182,9	76,3
Hvidovre	167	236	270	284	32	989	392	278	656	80,1	74,2
Høje-Taastrup	2	15	71	149	25	262	18	270	359	50,1	27,3
Hørsholm	—	—	4	83	86	173	—	238	179	24,4	21,9
Lyngby-Taarbæk	8	—	2	43	70	123	—	214	300	47,4	15,8
Rødovre	—	4	61	85	18	168	—	347	509	50,6	20,1
Store Magleby	—	1	12	32	11	56	—	118	86	10,2	7,8
Søllerød	21	44	30	24	81	200	1	254	340	39,1	29,2
Tårnby	—	3	25	79	24	131	—	131	317	28,4	14,9
Vallensbæk	8	36	61	57	6	168	130	130	88	20,6	13,2
Værløse	—	—	11	96	42	149	—	203	220	22,1	20,5
Omegnskommunerne i alt the suburbs, total ..	533	798	1 840	2 341	878	6 390	3 135	7 956	6 879	1 067,0	634,0
Hovedstaden the capital	330	479	364	154	102	1 429	711	1 086	1 750	374,5	122,6
Hovedstadsområdet i alt metropolitan area, total ..	863	1 277	2 204	2 495	980	7 819	3 846	9 042	8 629	1 441,5	756,6

¹ Heri ikke medregnet lejligheder opført af stat og kommune. ² Inkl. forretnings- og beboelsejendomme overvejende med beboelse.

ANM. Se også diagrammerne 6 og 7 s. 68 f.

TABEL 267.

Lejlighedernes fordeling efter antal værelser den 26. september 1960.
Dwellings distributed by number of rooms, 26th September, 1960.

Kommune municipality	Antal lejligheder med number of dwellings with						1955 i alt total
	1 vær. room	2 vær. rooms	3 vær. rooms	4 vær. rooms	5 ell. fl. vær. rooms or more	1960 i alt total	
Ballerup-Måløv	*160	1 130	2 440	1 620	600	5 950	3 520
Birkerød	*80	490	1 230	1 290	1 030	4 120	2 890
Brøndbyerne	*260	920	2 570	2 110	410	6 270	3 350
Dragør	20	*240	710	*290	*190	1 450	1 190
Farum	—	*170	670	410	*240	1 490	900
Gladsaxe	940	3 520	7 250	5 960	2 340	20 010	15 690
Glostrup	*380	1 570	2 440	1 490	740	6 620	4 770
Herlev	*190	940	2 610	2 100	*350	6 190	4 610
Herstedeerne	*10	*260	450	*210	*180	1 110	920
Hvidovre	410	2 640	4 760	3 200	800	11 810	10 120
Høje-Taastrup	*190	400	1 680	930	650	3 850	3 230
Hørsholm	*80	760	1 050	840	1 050	3 780	3 040
Lyngby-Taarbæk	1 060	5 230	5 450	5 090	3 980	20 810	18 040
Rødovre	580	2 480	5 380	3 230	840	12 510	8 400
Store Magleby	—	*70	*350	480	*190	1 090	540
Søllerød	*280	970	2 040	2 080	2 440	7 810	6 310
Tårnby	500	2 830	4 930	3 580	1 440	13 280	10 700
Vallensbæk	—	*50	*180	*210	*190	570	*350
Værløse	*50	*320	790	760	*360	2 280	1 390
I alt total 1960...	5 190	24 990	46 980	35 880	17 960	131 000	•
» » 1955...	3 830	21 920	36 370	24 060	13 780	•	99 960

ANM. Tallene, der er udarbejdet på repræsentativ basis, er behæftet med en vis usikkerhed, størst for de med * mærkede tal.

TABEL 268. Ejendoms- og grundskyldvurderingerne i 1965, 1960 og 1956.

Evaluation for ground and real estate tax, 1965, 1960, and 1956.

Kommune municipality	1965					Samtlige ejendomme premises, total			Procentvis stigning for samtlige ejendomme increase	
	Ejend. udelukkende til beboelse residential premises	Beboelses- og forret- nings- ejendomme residential and trade premises	Ubebyg- gede grunde without buildings	Land- brugs- ejendomme farms	Øvrige ejendomme ¹ other premises	1965	1960	1956	1960-	1956-
									1965	1960
Ballerup-Måløv:									%	%
Antal ejendomme number of premises	3684	218	975	65	1291	6233	4856	3910	28	24
Areal area ha	423	70	423	1234	950	3100	3024	3076
Ejendomsværdi total value . mill. kr.	787	200	112	124	553	1776	403	187	341	115
Grundværdi land value . . mill. kr.	192	48	111	111	198	660	106	50	522	111
Birkerød:										
Antal ejendomme number of premises	3066	216	638	53	1129	5102	4207	3558	21	18
Areal area ha	478	97	235	713	1089	2612	2610	2590
Ejendomsværdi total value . mill. kr.	550	112	49	27	184	922	283	149	225	91
Grundværdi land value . . mill. kr.	174	27	49	14	79	343	69	34	397	105
Brøndbyerne:										
Antal ejendomme number of premises	2590	114	582	25	744	4055	3153	2271	29	39
Areal area ha	310	40	307	426	837	1920	1889	1965
Ejendomsværdi total value . mill. kr.	552	98	96	29	486	1261	477	206	164	131
Grundværdi land value . . mill. kr.	141	25	96	25	205	492	122	58	304	110
Dragør:										
Antal ejendomme number of premises	702	55	18	—	180	955	903	860	6	4
Areal area ha	38	3	2	—	110	153	162	156
Ejendomsværdi total value . mill. kr.	96	2	1	—	35	134	66	39	104	71
Grundværdi land value . . mill. kr.	23	1	1	—	13	38	14	8	168	76
Farum:										
Antal ejendomme number of premises	1254	96	246	65	666	2327	1877	1572	24	19
Areal area ha	193	19	146	1044	1148	2550	1718	1717
Ejendomsværdi total value . mill. kr.	223	33	23	49	106	434	115	60	279	92
Grundværdi land value . . mill. kr.	68	10	23	40	50	191	29	13	562	128
Gladsaxe:										
Antal ejendomme number of premises	9776 ²	510	466	—	1469	12221 ²	12928	11743	...	10
Areal area ha	776	172	141	—	997	2086	1937	1922
Ejendomsværdi total value . mill. kr.	1507	438	55	—	862	2862	1196	704	139	70
Grundværdi land value . . mill. kr.	431	112	54	—	278	875	285	169	208	68
Glostrup:										
Antal ejendomme number of premises	3366	211	342	24	1162	5105	4338	3628	18	20
Areal area ha	335	38	307	450	910	2040	1941	2042
Ejendomsværdi total value . mill. kr.	618	120	61	45	508	1352	569	271	138	110
Grundværdi land value . . mill. kr.	162	43	61	40	160	466	136	70	242	95
Herlev:										
Antal ejendomme number of premises	2791	187	282	16	846	4122	3995	3370	3	19
Areal area ha	241	90	137	190	446	1104	1073	1050
Ejendomsværdi total value . mill. kr.	418	206	43	29	361	1057	428	205	147	109
Grundværdi land value . . mill. kr.	112	45	43	28	129	357	93	52	283	81
Herstede:										
Antal ejendomme number of premises	356	65	788	73	330	1612	719	692	124	4
Areal area ha	233	21	398	1199	595	2446	2404	2407
Ejendomsværdi total value . mill. kr.	191	20	111	59	400	781	86	54	810	60
Grundværdi land value . . mill. kr.	44	7	111	47	116	325	21	12	1459	73
Hvidovre:										
Antal ejendomme number of premises	4784	378	192	—	1483	6837 ²	7001	6690	...	5
Areal area ha	423	86	47	—	332	888	792	808
Ejendomsværdi total value . mill. kr.	835	232	24	—	329	1420	596	380	138	57
Grundværdi land value . . mill. kr.	233	59	24	—	89	405	147	94	176	56

¹ Under øvrige ejendomme er henført fabrikker og lagerbygninger, gartneri og havebrug samt ejendomme, der erhvervsmæssigt anvendes som landbrug, men hvis grundværdi er ansat til 10 000 kr. eller derover pr. ha. ² Tilbagegangen i antal vurderinger siden 1960 hidrører fra, at parcelhuse tilhørende sociale boligselskaber, tidligere er vurderet enkeltvis, medens de ved 13. alm. vurdering i 1965 er vurderet under eet for hver enkelt bebyggelse.

TABEL 268 (fortsat). **Ejendoms- og grundskyldvurderingerne i 1965, 1960 og 1956.**

Evaluation for ground and real estate tax, 1965, 1960, and 1956.

Kommune municipality	1965					Samtlige ejendomme premises, total			Procentv stigning for samtlige ejendomme increase	
	Ejend. udeluk- kende til beboelse residential premises	Beboelses- og forret- nings- ejen- domme residential and trade premises	Ubebyg- gede grunde sites without buildings	Land- brugs- ejen- domme farms	Øvrige ejen- domme ¹ other premises	1965	1960	1956	1960-	1956-
									1965	1960
Høje-Taastrup:									%	%
Antal ejendomme number of premises	2586	216	317	85	436	3640	2959	2678	23	10
Areal area ha	242	30	330	1397	547	2546	2226	2577
Ejendomsværdi total value . mill. kr.	406	78	60	100	211	855	232	138	269	68
Grundværdi land value . . mill. kr.	103	28	59	90	85	365	47	26	669	84
Hørsholm:										
Antal ejendomme number of premises	2607	202	516	15	387	3727	2768	2374	35	17
Areal area ha	430	44	100	430	481	1485	1482	1489
Ejendomsværdi total value . mill. kr.	568	90	41	35	140	874	260	147	236	77
Grundværdi land value . . mill. kr.	203	29	41	30	62	365	64	35	467	83
Lyngby-Taarbæk:										
Antal ejendomme number of premises	9293	515	326	12	1204	11350	10577	9847	7	7
Areal area ha	807	105	829 ²	235	2811	4787 ²	4076	4145
Ejendomsværdi total value . mill. kr.	1829	321	46	19	720	2935	1348	808	118	67
Grundværdi land value . . mill. kr.	552	105	46	17	236	956	377	194	154	94
Rødovre:										
Antal ejendomme number of premises	4873 ³	372	145	—	768	6358 ³	7436	6694	...	11
Areal area ha	487	98	49	—	445	1079	1040	1104
Ejendomsværdi total value . mill. kr.	1039	256	27	—	474	1796	735	382	144	92
Grundværdi land value . . mill. kr.	277	73	26	—	159	535	172	104	212	64
Store Magleby:										
Antal ejendomme number of premises	1247	34	104	35	994	2414	2193	1559	10	41
Areal area ha	112	5	141	456	75 ⁸	1472	147 ⁸	1464
Ejendomsværdi total value . mill. kr.	165	7	6	14	72	264	88	39	199	124
Grundværdi land value . . mill. kr.	44	2	6	9	39	100	24	15	314	59
Søllerød:										
Antal ejendomme number of premises	5026	282	721	16	906	6951	6118	5297	14	15
Areal area ha	751	75	288	383	1738 ²	3235 ²	2590	2473
Ejendomsværdi total value . mill. kr.	1046	159	64	14	258	1541	594	350	159	70
Grundværdi land value . . mill. kr.	386	46	64	11	99	606	192	110	215	75
Tårnby:										
Antal ejendomme number of premises	5542	301	214	11	3340	9408	9135	8660	3	5
Areal area ha	424	115	169	428	4690 ⁴	5826 ⁴	2725	3705
Ejendomsværdi total value . mill. kr.	861	212	22	17	364	1476	634	397	133	60
Grundværdi land value . . mill. kr.	260	69	22	14	179	544	145	95	275	53
Vallensbæk:										
Antal ejendomme number of premises	639	54	249	35	619	1596	1233	1039	29	19
Areal area ha	76	17	130	436	171	830	864	862
Ejendomsværdi total value . mill. kr.	87	22	23	36	58	226	46	23	396	97
Grundværdi land value . . mill. kr.	25	7	23	30	28	113	15	8	637	97
Værløse:										
Antal ejendomme number of premises	2440	64	256	30	955	3745	3253	2792	15	17
Areal area ha	274	19	130	630	3087 ²	4140 ²	3624	3643
Ejendomsværdi total value . mill. kr.	376	36	23	21	222	678	203	109	234	86
Grundværdi land value . . mill. kr.	94	8	23	14	73	212	43	25	392	69
Tilsammen total:										
Antal ejendomme number of premises	66622	4090	7377	560	19109	97758	89649	79243	9	13
Areal area ha	7053	1144	4309	9651	22142	44299	37655	39195
Ejendomsværdi total value . mill. kr.	12154	2642	887	618	6343	22644	8359	4648	171	80
Grundværdi land value . . mill. kr.	3524	744	883	520	2277	7948	2101	1172	278	79

¹ Se note 1 side 228. ² Arealtilvæksten siden 1960 hidrører fra, at nogle søarealer efter at være matrikuleret er optaget til vurdering ved 13. alm. vurdering i 1965. ³ Se note 2 side 228. ⁴ Arealtilvæksten siden 1950 hidrører fra nyvurdering af inddæmmede arealer.

TABEL 269.

**Erhvervsvirksomheder fordelt på brancher
i omegnskommunerne og hovedstadsområdet den 2. juni 1958.**

Trade establishments by branches in the suburbs and the metropolitan area, 2nd June, 1958.

	Omegnskommunerne			Hovedstadsområdet		
	Antal virksomheder establishments	Personel personel	Samlet omsætning total turnover	Antal virksomheder establishments	Personel personel	Samlet omsætning total turnover
<i>English translation, see page 80</i>						
Fremstillingsvirksomhed m. v.			1000 kr.			1000 kr.
1 Mejerier, mælkekondenseringsfabriker m. v.	18	463	39 210	33	2 663	201 987
2 Bagerforretninger	241	1 643	50 024	1 000	6 658	202 702
3 Næringsmiddelindustri i øvrigt	59	1 465	103 634	388	12 423	998 271
4 Drikkevarerindustri	11	73	6 340	29	7 766	571 168
5 Tobaksindustri	6	853	346 942	74	3 341	737 934
6 Trikotagefabriker	17	789	35 788	57	2 559	103 215
7 Tekstilindustri i øvrigt	67	1 943	97 641	163	5 628	255 616
8 Skotøjsfabriker	8	285	9 682	131	4 691	162 144
9 Nådlerier, træskofabriker m. v.	10	53	2 612	58	295	9 602
10 Skotøjsreparationsværksteder	100	196	4 152	781	1 127	18 489
11 Skrædderforretninger	52	119	2 034	642	1 772	34 715
12 Dameskrædderinder og syersker	75	103	515	572	1 069	10 807
13 Herre- og damekonfektionsfabriker	54	579	20 293	477	9 699	339 400
14 Fremstilling af underbeklædning, skjorter	16	296	8 567	164	2 754	99 076
15 Buntmagerier	5	16	342	155	729	27 299
16 Fremstilling af damehatte o. a. modevarer	7	16	339	153	729	18 121
17 Beklædningsindustri i øvrigt	9	254	6 880	114	958	30 025
18 Fremstilling af færdige tekstilvarer i øvrigt	21	85	1 592	210	1 570	73 043
19 Træindustri (undt. møbler)	92	698	30 248	390	2 382	90 897
20 Møbelsnedkerier og -fabriker	70	857	26 200	390	2 333	65 891
21 Møbelpolstrerforretninger	83	197	6 957	532	1 339	43 043
22 Møbelindustri i øvrigt	14	417	19 126	57	744	32 379
23 Papirindustri	29	1 040	68 699	169	5 425	303 394
24 Bog- og offsettrykkerier m. v.	57	492	15 606	563	9 855	339 604
25 Bogbinderier og linieranstalter	15	49	596	221	2 025	39 635
26 Bog- og kunsthforlag	8	17	528	117	2 098	114 403
27 Dag- og ugeblade	14	71	2 771	81	5 149	288 824
28 Læderindustri	22	261	9 955	151	2 013	87 567
29 Gummiindustri	26	362	17 916	87	1 511	63 025
30 Kemisk industri	82	2 460	192 275	296	11 453	892 310
31 Fremstilling af olie og kulprodukter	7	445	35 487	19	732	55 486
32 Fremstilling af glas og porcelæn m. v.	37	1 123	27 930	137	4 153	108 637
33 Betonstøberier	46	661	28 890	74	1 134	60 532
34 Sten-, ler- og glasindustri i øvrigt	27	399	11 205	83	1 235	72 920
35 Jern- og metalværker m. v.	8	417	154 560	15	1 530	229 650
36 Forniklings-, galvaniseringsanstalter	28	182	3 990	102	917	24 284
37 Metal- og blikvarefabriker m. v.	69	1 496	56 514	344	6 064	221 840
38 Jernvarefabriker	142	2 554	92 325	427	8 875	325 695
39 Anden fremstilling af jern- og metalvarer	21	54	934	120	301	5 446
40 Fremstilling af kontor- og symaskiner	5	374	14 585	50	991	36 415
41 Smede- og maskinværksteder	85	320	7 831	340	1 273	29 708
42 Maskinfabriker	111	4 199	168 029	264	11 541	457 150
43 Elektromekaniske fabriker m. v.	51	2 457	107 650	224	13 540	560 966
44 Fremstilling og reparation af radio o. l.	32	1 286	33 759	178	6 800	327 364
45 Fremstilling af skibe, jernbanemateriel m. v.	14	1 667	51 645	60	16 060	643 837
46 Fremstilling af biler, karrosserier m. v.	9	245	16 574	30	2 499	375 294
47 Autoreparations-, karrosseriværksteder m. v.	142	517	20 612	556	2 933	112 991
48 Autolakererier	31	92	1 787	110	414	7 656
49 Cykelreparationsværksteder	52	72	1 777	377	509	11 554

(fortsættes)

ANM. Tilsvarende tal for hovedstaden (København, Frederiksberg og Gentofte) findes s. 80 f.

(fortsættes)

TABEL 269 (fortsat).

**Erhvervsvirksomheder fordelt på brancher
i omegnskommunerne og hovedstadsområdet den 2. juni 1958.**
Trade establishments by branches in the suburbs and the metropolitan area, 2nd June, 1958.

	Omegnskommunerne			Hovedstadsområdet		
	Antal virksomheder establishments	Personel personnel	Samlet omsætning total turnover	Antal virksomheder establishments	Personel personnel	Samlet omsætning total turnover
<i>English translation, see page 82.</i>						
Fremstillingsvirksomhed m. v.						
(fortsat)						
			1000 kr.			1000 kr.
50 Fremstilling af transportmidler i øvrigt.....	14	182	9 342	55	496	27 611
51 Urreparationsværksteder	15	27	545	181	310	6 713
52 Fremstilling af guld- og sølvvarer	22	110	2 843	254	2 071	56 043
53 Fremstillingsvirksomhed m. v. i øvrigt.....	172	2 298	96 778	807	8 964	350 336
I alt....	2 428	37 329	2 073 056	13 062	206 100	10 362 714
Bygge- og anlægsvirksomhed						
54 Anlægsentreprenører m. v.	75	823	19 673	183	5 035	183 896
55 Murermestre m. v.	340	3 258	100 264	811	13 296	460 708
56 Tømrermestre	224	1 297	47 760	457	3 001	109 303
57 Bygningssnedkere	144	1 067	33 659	504	3 371	99 017
58 Malermestre.....	301	1 033	15 564	1 048	4 618	77 581
59 Blikkenslagere m. v.	224	1 476	60 728	731	5 288	192 901
60 Elinstallatører uden butik.....	61	198	5 516	217	1 826	69 852
61 Elinstallatører med butik	50	341	10 031	201	2 075	64 965
62 Glarmestre	57	176	4 514	265	824	21 710
63 Bygge- og anlægsvirksomhed i øvrigt.....	68	245	6 085	267	4 097	134 434
I alt....	1 544	9 914	303 794	4 684	43 431	1 414 367
64 El-, gas- og varmegærker	10	129	8 065	18	3 960	379 567
Engroshandel						
65 Animalske næringsmidler	26	198	48 371	269	2 280	1 334 775
66 Frugt, grønt, blomster.....	23	54	6 928	186	864	220 183
67 Kolonialvarer, øl m. v.	75	347	99 848	530	7 171	2 131 477
68 Metervarer, trikotage, beklædning m. v.	19	333	48 005	440	3 842	655 953
69 Råhuder, læder, lædervarer m. v.	2	50	21 928	112	757	321 262
70 Møbler, tæpper.....	6	16	1 598	87	620	106 155
71 Isenkram, køkkenudstyr, porcelæn	8	33	2 158	126	1 484	195 552
72 Elektriske artikler, radio o. l.	8	16	926	136	1 813	269 802
73 Husgeråd m. v. i øvrigt	11	32	1 992	165	1 182	126 327
74 Papir, papirvarer, bøger, blade.....	5	56	12 680	187	1 891	542 710
75 Toiletartikler, materialhandelsvarer m. v.	22	119	13 570	230	2 929	413 649
76 Kul, koks, olie, benzin m. v.	8	198	3 506	79	4 089	1 990 948
77 Trælast, rør, sanitet m. v.	64	454	97 328	289	4 483	1 379 559
78 Maskiner, værktøj m. v.	26	149	13 129	403	6 431	839 977
79 Biler, motorcykler og dele hertil.....	5	154	32 151	81	2 434	526 922
80 Cykler, cykeldele, barnevogne.....	—	—	—	30	411	54 799
81 Korn, foderstoffer m. v.	14	222	37 568	79	1 295	467 934
82 Engroshandel i øvrigt	57	207	23 045	480	3 294	1 058 383
I alt....	379	2 638	464 731	3 909	47 270	12 636 367
83 Agenturer	78	150	4 379	987	3 409	194 674
Detailhandel						
84 Mælk, brød	227	848	46 163	1 279	4 293	236 784
85 Ost	31	66	3 400	173	445	23 426
86 Kød, flæsk, viktualier	325	1 539	102 118	1 641	7 194	465 531
87 Fisk, vildt, fjerkræ	65	141	6 723	324	704	36 220
88 Kolonialforretninger, brugsforeninger.....	745	2 732	278 316	2 890	8 836	840 806
89 Kaffe, the	13	28	1 984	154	401	34 155
90 Konfekturer, is	143	267	8 946	788	1 573	64 367
91 Tobak, vin.....	223	544	50 769	1 975	3 815	385 657
92 Frugt, grønt	234	683	28 051	1 356	3 424	146 036
93 Blomster	75	198	6 617	639	1 494	47 265
94 Stormagasiner, manufaktur.....	125	494	32 764	516	8 367	532 956

(fortsættes)

(fortsættes)

TABEL 269 (fortsat).

**Erhvervsvirksomheder fordelt på brancher
i omegnskommunerne og hovedstadsområdet den 2. juni 1958.**
Trade establishments by branches in the suburbs and the metropolitan area, 2nd June, 1958.

	Omegnskommunerne			Hovedstadsområdet		
	Antal virksomheder establishments	Personel personnel	Samlet omsætning total turnover	Antal virksomheder establishments	Personel personnel	Samlet omsætning total turnover
<i>English translation, see page 84.</i>						
Detailhandel						
(fortsat)						
95 Herrekonfektion, herreekvipering	47	153	14 120	339	1 416	115 541
96 Dame- og børnekonfektion	38	102	5 862	321	2 057	111 924
97 Trikotage	65	167	9 606	386	1 213	72 924
98 Damehatte, modevarer	4	5	129	51	104	2 320
99 Skotøj	57	192	13 048	296	1 319	92 694
100 Tekstil og beklædning i øvrigt	5	9	235	163	297	9 448
101 Læder og lædervarer	15	30	1 978	136	338	18 962
102 Møbler, tæpper	36	128	12 553	368	1 521	157 143
103 Kunst og antikviteter	19	31	1 029	308	555	23 580
104 Isenkram, køkkenudstyr, porcelæn	70	261	16 628	367	1 866	125 867
105 Ure, optik, guld- og sølvvarer	43	105	3 762	141	403	20 134
106 Guld-, sølv- og tinvarer	7	19	998	166	552	37 414
107 Optik	4	13	420	61	244	8 899
108 Radio og fjernsyn	48	149	15 883	205	928	101 517
109 Musikinstrumenter m. v.	2	3	148	80	179	12 783
110 Andet husgeråd m. v.	15	27	1 151	128	391	24 954
111 Bøger, papirvarer, noder	49	211	11 319	425	1 754	92 298
112 Aviskiosker	50	161	4 168	501	1 246	43 156
113 Kul, koks, brænde, flaskegas	52	152	17 356	218	704	105 876
114 Olie, benzin	77	249	33 478	242	879	118 595
115 Biler, motorcykler og dele hertil	44	384	45 117	209	2 515	477 254
116 Cykler, barnevogne, radio	48	154	10 867	286	734	45 978
117 Farver, tapeter	73	216	12 172	283	960	52 564
118 Sæbe, parfume, sygeplejeartikler m. v.	121	285	15 674	699	1 519	82 490
119 Galanterivarer, legetøj o. l.	38	70	2 630	190	476	18 977
120 Fotografiske artikler	17	50	2 021	97	322	21 329
121 Jagt- og sportsartikler	10	21	1 111	48	194	15 030
122 Detailhandel i øvrigt	28	54	2 741	282	619	29 940
I alt...	3 288	10 941	822 055	18 731	65 851	4 852 794
Vognmandsforretninger o. l.						
123 Taxa- og lillebilvognmænd	276	540	9 908	1 678	3 849	69 090
124 Fragtvognmænd	375	1 074	35 500	986	3 708	104 184
125 Budforretninger (herunder bladdistribution)	20	34	473	115	2 231	22 308
126 Speditører	5	44	801	89	1 183	26 443
I alt...	676	1 692	46 682	2 868	10 971	222 025
Hoteller, restaurationer m. v.						
127 Hoteller	43	338	10 465	156	3 128	73 053
128 Restaurationer	111	952	23 041	1 001	9 013	273 274
129 Marketenderier, pensionater m. v.	119	350	10 538	742	2 370	79 652
I alt...	273	1 640	44 044	1 899	14 511	425 979
Forskellig servicevirksomhed						
130 Vaskerier	48	1 155	17 499	288	4 265	67 626
131 Selvbetjeningsvaskerier, rulleforretninger	59	109	1 172	464	742	8 255
132 Renseri- og farverier	30	290	5 206	103	1 305	23 323
133 Vaskeri- og renseriindlevering	48	84	2 452	496	774	19 216
134 Herrefrisører	100	223	3 002	675	1 198	15 014
135 Damefrisører	302	779	7 134	1 412	4 282	41 512
136 Herre- og damefrisører	24	101	1 173	144	691	7 931
137 Fotografiske atelierer	30	78	1 484	190	465	8 654
138 Billedbureauer, fotoanstalter	15	48	961	92	535	11 527
139 Servicevirksomhed i øvrigt	94	317	2 394	391	3 974	27 885
I alt...	750	3 184	42 477	4 255	18 231	230 943

TABEL 270.

Erhvervsvirksomheder fordelt på brancher
den 2. juni 1958. *Trade establishments by branches, 2nd June, 1958.*

*Translation into English
at the bottom of the page.*

	Ballerup-Måløv			Birkerød			Brøndbyerne		
	Antal virksomheder establishments	Personel personnel	Samlet omsætning ¹ total turnover	Antal virksomheder establishments	Personel personnel	Samlet omsætning ¹ total turnover	Antal virksomheder establishments	Personel personnel	Samlet omsætning ¹ total turnover
1 Fremstillingsvirksomhed m. v.	91	1 346	67 978	104	604	21 117	77	3 679	161 358
2 heraf of which bagerforretninger	10	72	1 978	6	41	834	8	59	1 863
3 » » » skrædderforr., syersker	7	12	146	8	11	104	3	3	22
4 » » » møbelsnedkerier og -polstrerforr.	5	17	533	9	51	1 397	4	90	3 823
5 » » » auto- og cykelreparationsværkst..	9	21	555	16	36	1 296	6	24	946
6 Bygge- og anlægsvirksomhed	69	304	8 324	71	337	7 525	33	286	9 549
7 El-, gas- og varmeværker	1	2	419	1	9	399	—	—	—
8 Engroshandel, agenturer	8	23	4 370	24	53	6 950	9	332	93 364
9 Nærings- og nydelsesmidler	103	374	33 839	77	228	16 324	57	192	13 594
10 heraf of which mælk, brød	13	43	2 011	8	16	1 131	8	26	1 685
11 » » » kød, flæsk, viktualier, ost	15	69	4 563	10	55	3 694	9	42	2 520
12 » » » kolonialforr., brugsforeninger	39	180	23 175	28	83	7 596	26	88	7 328
13 » » » frugt, grønt, blomster	12	32	976	12	26	1 139	7	22	883
14 Tekstil og beklædning	15	45	2 720	13	35	2 318	4	14	862
15 Møbler, husgeråd m. v.	9	21	1 118	12	30	2 081	5	17	999
16 Transportmidler	4	15	1 354	6	34	3 318	2	5	...
17 Detailhandel i øvrigt	24	49	3 667	18	47	3 642	8	21	...
18 Detailhandel i alt (nr. 9 og 14-17) ...	155	504	42 698	126	374	27 683	76	249	17 192
19 Vognmandsforretninger o. l.	34	78	2 328	23	54	1 353	11	32	1 094
20 Hoteller, restaurationer m. v.	7	23	749	12	47	1 389	11	23	695
21 Forskellig servicevirksomhed	31	72	905	32	90	958	17	124	1 868
22 heraf of which vaskerier, renserier, indlevering..	6	21	234	9	37	383	4	90	1 546
23 » » » frisører	22	44	441	17	38	371	10	30	279

	Dragør			Farum			Gladsaxe		
1 Fremstillingsvirksomhed m. v.	17	66	4 906	35	236	9 531	419	6 930	604 941
2 heraf of which bagerforretninger	6	30	919	2	19	...	42	256	8 197
3 » » » skrædderforr., syersker	—	—	—	2	4	...	18	28	314
4 » » » møbelsnedkerier og -polstrerforr.	2	3	...	3	4	71	29	318	11 379
5 » » » auto- og cykelreparationsværkst..	1	2	...	4	16	1 017	32	96	2 989
6 Bygge- og anlægsvirksomhed	17	56	1 910	28	85	2 526	229	2 064	78 525
7 El-, gas- og varmeværker	1	5	307	—	—	—	—	—	—
8 Engroshandel, agenturer	3	12	3 007	5	13	865	70	402	73 713
9 Nærings- og nydelsesmidler	30	93	6 648	17	75	6 985	316	1 027	77 353
10 heraf of which mælk, brød	2	9	...	—	—	...	27	128	6 083
11 » » » kød, flæsk, viktualier, ost	5	27	1 673	3	13	859	61	252	16 508
12 » » » kolonialforr., brugsforeninger	11	28	3 142	10	52	5 593	115	382	39 426
13 » » » frugt, grønt, blomster	2	10	...	2	5	...	45	133	4 880
14 Tekstil og beklædning	6	12	517	7	15	624	57	187	11 847
15 Møbler, husgeråd m. v.	2	4	...	5	9	384	36	112	8 966
16 Transportmidler	—	—	—	—	—	—	10	32	3 108
17 Detailhandel i øvrigt	5	16	...	6	16	1 922	89	241	15 186
18 Detailhandel i alt (nr. 9 og 14-17) ...	43	125	8 197	35	115	9 915	508	1 599	116 460
19 Vognmandsforretninger o. l.	8	17	541	11	17	706	87	232	6 045
20 Hoteller, restaurationer m. v.	5	26	1 022	10	53	1 330	26	119	3 907
21 Forskellig servicevirksomhed	7	14	1 70	10	59	919	114	902	11 167
22 heraf of which vaskerier, renserier, indlevering..	2	3	...	3	45	757	33	628	8 942
23 » » » frisører	5	11	...	6	13	124	61	155	1 540

1 J 1957.

(fortsættes)

TRANSLATION. FRONT COLUMN: 1 manufacturing, etc. 2 bakers' shops. 3 tailors' shops, dressmakers. 4 manufacture of furniture and upholsteries. 5 repair of motor vehicles and bicycles. 6 building and construction. 7 power stations, gas and heat works. 8 wholesale trade, agencies. 9 food, beverages and tobacco. 10 milk, bread, 11 meat, pork, provisions, cheese. 12 grocery shops, consumers' co-operative societies. 13 fruits, vegetables, flowers. 14 textiles and clothing. 15 furniture-domestic utensils, etc. 16 means of transport. 17 other retail trade. 18 retail trade, total. 19 haulage contractors, etc. 20 hotels, restaurants, etc. 21 various services, total. 22 laundries, dry-cleaning and dyeing establishments. 23 barbers and hairdressers.

TABEL 270 (fortsat).

Erhvervsvirksomheder fordelt på brancher
den 2. juni 1958. *Trade establishments by branches, 2nd June, 1958.*

	Glostrup			Herlev			Hvidovre		
	Antal virksomheder establishments	Personel personnel	Samlet omsætning ¹ total turnover	Antal virksomheder establishments	Personel personnel	Samlet omsætning ¹ total turnover	Antal virksomheder establishments	Personel personnel	Samlet omsætning ¹ total turnover
			1000 kr.			1000 kr.			1000 kr.
1 Fremstillingsvirksomhed m. v.	166	2 552	280 721	183	3 165	119 915	207	1 808	55 863
2 heraf of which bagerforretninger	10	77	2 224	9	67	1 967	20	139	4 332
3 » » » skrædderforr., syersker	12	15	77	13	20	238	8	11	93
4 » » » møbelsnedkerier og -polstrerforr.	9	24	663	11	124	3 922	15	216	5 742
5 » » » auto- og cykelreparationsværkst..	14	32	1 128	10	34	2 211	18	59	2 062
6 Bygge- og anlægsvirksomhed	100	778	27 284	82	482	13 867	131	701	19 294
7 El-, gas- og varmeværker	1	15	1 239	—	—	—	—	—	—
8 Engroshandel, agenturer	43	297	53 869	34	155	26 234	28	150	12 403
9 Nærings- og nydelsesmidler	124	413	32 996	109	374	26 597	166	573	43 415
10 heraf of which mælk, brød	16	47	2 800	13	48	3 045	19	84	4 611
11 » » » kød, flæsk, viktualier, ost ...	19	81	5 941	15	89	5 460	31	141	8 131
12 » » » kolonialforr., brugsforeninger	49	185	17 534	31	124	12 116	59	211	22 789
13 » » » frugt, grønt, blomster	15	47	1 865	26	61	2 335	21	58	2 328
14 Tekstil og beklædning	23	90	6 161	15	56	4 332	26	92	7 159
15 Møbler, husgeråd m. v.	18	54	4 978	8	22	1 519	23	80	5 565
16 Transportmidler	11	116	7 359	4	9	1 678	9	37	3 602
17 Detailhandel i øvrigt	34	101	7 597	26	82	4 512	44	115	7 103
18 Detailhandel i alt (nr. 9 og 14-17) ...	210	774	59 091	162	543	38 638	268	897	66 844
19 Vognmandsforretninger o. l.	45	95	2 844	39	85	2 108	67	132	3 888
20 Hoteller, restaurationer m. v.	13	48	1 530	12	32	921	11	45	1 592
21 Forskellig servicevirksomhed	53	136	1 689	43	161	2 302	68	250	3 412
22 heraf of which vaskerier, renserier, indlevering..	14	41	633	9	60	914	20	137	2 255
23 » » » frisører	29	75	763	22	60	582	34	87	864

	Høje-Taastrup			Hørsholm			Lyngby-Taarbæk		
	Antal virksomheder establishments	Personel personnel	Samlet omsætning ¹ total turnover	Antal virksomheder establishments	Personel personnel	Samlet omsætning ¹ total turnover	Antal virksomheder establishments	Personel personnel	Samlet omsætning ¹ total turnover
1 Fremstillingsvirksomhed m. v.	107	1 355	61 113	53	691	33 894	302	4 891	215 419
2 heraf of which bagerforretninger	10	71	1 900	9	53	1 609	44	307	9 175
3 » » » skrædderforr., syersker	10	32	602	6	15	143	14	29	280
4 » » » møbelsnedkerier og -polstrerforr.	11	24	667	5	14	411	16	54	1 136
5 » » » auto- og cykelreparationsværkst..	12	52	1 603	5	21	714	18	67	1 852
6 Bygge- og anlægsvirksomhed	60	324	7 990	62	419	11 379	236	1 522	44 537
7 El-, gas- og varmeværker	1	10	800	1	13	582	1	44	2 533
8 Engroshandel, agenturer	22	137	35 057	5	16	2 492	81	586	91 090
9 Nærings- og nydelsesmidler	101	311	24 657	81	281	23 107	343	1 274	93 039
10 heraf of which mælk, brød	20	41	3 233	7	17	1 153	42	191	8 967
11 » » » kød, flæsk, viktualier, ost ...	15	67	4 680	15	70	4 440	63	293	20 436
12 » » » kolonialforr., brugsforeninger	33	119	13 163	24	110	13 420	102	409	41 853
13 » » » frugt, grønt, blomster	11	33	1 088	15	41	1 290	57	190	8 502
14 Tekstil og beklædning	22	79	4 453	19	63	3 299	58	249	19 497
15 Møbler, husgeråd m. v.	14	47	2 586	16	52	2 397	50	169	13 569
16 Transportmidler	6	45	4 565	3	11	993	15	138	15 936
17 Detailhandel i øvrigt	14	51	3 207	17	51	5 030	106	355	26 224
18 Detailhandel i alt (nr. 9 og 14-17) ...	157	533	39 468	136	458	34 826	572	2 185	168 265
19 Vognmandsforretninger o. l.	29	86	3 464	23	58	1 334	88	288	6 372
20 Hoteller, restaurationer m. v.	11	49	1 672	9	44	1 444	78	618	11 483
21 Forskellig servicevirksomhed	35	95	1 052	33	96	1 196	104	514	8 282
22 heraf of which vaskerier, renserier, indlevering..	8	37	457	9	45	628	27	259	5 238
23 » » » frisører	23	49	484	21	44	482	62	215	2 491

¹ I 1957.

(fortsættes)

TABEL 270 (fortsat).

Erhvervsvirksomheder fordelt på brancher
den 2. juni 1958. Trade establishments by branches, 2nd June, 1958.

	Rødovre			Søllerød			Tårnby		
	Antal virksomheder establishments	Personel personnel	Samlet omsætning ¹ total turnover	Antal virksomheder establishments	Personel personnel	Samlet omsætning ¹ total turnover	Antal virksomheder establishments	Personel personnel	Samlet omsætning ¹ total turnover
			1000 kr.			1000 kr.			1000 kr.
1 Fremstillingsvirksomhed m. v.	267	2 556	104 815	148	2 245	95 337	171	4 374	186 744
2 heraf of which bagerforretninger	19	133	4 116	18	131	4 367	20	148	4 578
3 » » » skrædderforr., syersker	7	9	127	10	21	271	6	9	65
4 » » » møbelsnedkerier og -polstrerforr.	13	78	2 577	11	15	265	6	12	391
5 » » » auto- og cykelreparationsværkst.	34	96	2 929	25	47	2 282	13	59	1 922
6 Bygge- og anlægsvirksomhed	138	735	20 453	122	878	25 093	92	649	16 628
7 El-, gas- og varmeværker	—	—	—	1	16	801	—	—	—
8 Engroshandel, agenturer	52	221	30 195	26	84	9 033	38	273	23 002
9 Nærings- og nydelsesmidler	168	541	40 291	149	500	38 185	169	596	42 415
10 heraf of which mælk, brød	15	59	3 071	11	34	2 240	20	90	4 785
11 » » » kød, flæsk, viktualier, ost	31	128	8 403	22	87	6 524	30	152	9 422
12 » » » kolonialforr., brugsforeninger	65	218	20 705	46	213	20 873	68	217	20 222
13 » » » frugt, grønt, blomster	23	60	2 330	36	91	3 484	20	59	2 343
14 Tekstil og beklædning	26	65	4 926	20	56	3 345	23	56	3 336
15 Møbler, husgeråd m. v.	16	46	4 574	17	31	1 574	10	38	1 926
16 Transportmidler	8	11	1 761	7	75	9 718	5	8	452
17 Detailhandel i øvrigt	54	140	10 324	33	82	5 184	38	106	8 464
18 Detailhandel i alt (nr. 9 og 14-17)...	272	803	61 876	226	744	58 006	245	804	56 593
19 Vognmandsforretninger o. l.	52	134	4 561	52	111	2 717	82	232	5 914
20 Hoteller, restaurationer m. v.	10	64	1 878	24	152	4 319	19	215	8 153
21 Forskellig servicevirksomhed	65	290	3 606	57	148	2 227	58	201	2 514
22 heraf of which vaskerier, renserier, indlevering .	15	107	1 925	10	51	1 081	13	72	1 253
23 » » » frisører	29	79	840	36	78	831	34	104	958

	Værløse			Herstederne, Store Magleby og Vallensbæk			Omegnskommunerne i alt suburbs, total		
1 Fremstillingsvirksomhed m. v.	35	144	5 070	46	687	44 334	2 428	37 329	2073056
2 heraf of which bagerforretninger	5	26	855	3	14	441	241	1 643	50 024
3 » » » skrædderforr., syersker	3	3	20	—	—	—	127	222	2 549
4 » » » møbelsnedkerier og -polstrerforr.	2	2	...	2	8	99	153	1 054	33 157
5 » » » auto- og cykelreparationsværkst.	4	8	196	4	11	420	225	681	24 176
6 Bygge- og anlægsvirksomhed	39	161	5 529	35	133	3 381	1 544	9 914	303 794
7 El-, gas- og varmeværker	1	13	853	1	2	132	10	129	8 065
8 Engroshandel, agenturer	4	16	1 889	5	18	1 577	457	2 788	469 110
9 Nærings- og nydelsesmidler	31	90	6 318	40	104	7 324	2 081	7 046	533 087
10 heraf of which mælk, brød	3	7	546	3	8	347	227	848	46 163
11 » » » kød, flæsk, viktualier, ost	6	22	1 231	6	17	1 033	356	1 605	105 518
12 » » » kolonialforr., brugsforeninger	17	51	4 041	22	62	5 340	745	2 732	278 316
13 » » » frugt, grønt, blomster	2	6	...	3	7	335	309	881	34 668
14 Tekstil og beklædning	3	3	171	4	5	197	341	1 122	75 764
15 Møbler, husgeråd m. v.	1	2	...	2	2	—	244	736	52 572
16 Transportmidler	1	1	...	1	1	117	92	538	55 984
17 Detailhandel i øvrigt	5	8	696	9	18	1 254	530	1 499	104 648
18 Detailhandel i alt (nr. 9 og 14-17)...	41	104	7 411	56	130	8 892	3 288	10 941	822 055
19 Vognmandsforretninger o. l.	15	28	1 018	10	13	395	676	1 692	46 682
20 Hoteller, restaurationer m. v.	6	28	725	9	54	1 235	273	1 640	44 044
21 Forskellig servicevirksomhed	16	21	134	7	11	76	750	3 184	42 477
22 heraf of which vaskerier, renserier, indlevering .	2	3	...	1	2	11	185	1 638	26 329
23 » » » frisører	10	13	105	5	8	51	426	1 103	11 309

¹ I 1957.

TABEL 271. Folke- og invalidepension m. m. National pension and disablement pension, etc.

1963-64 Kommune municipality	Antal personer, der har modtaget number of persons having received				Udbetalt til kommunernes beboere til <i>disbursements</i>							Udgifter i alt expen- diture total	heraf stats refusio- ner restitu- tion
	folkepension national pension		invalide- pension disable- ment pension	enke- pen- sion widows pension	folke- pension ¹ national pension	invalide- pension disablement pension	enke- pen- sion widows pension	sygefor- sikr. for ubemid. ² sickness insur. funds	arbejds- anv. og arbejds- løsheds- forsikr. ² unemploy- ment insur. funds	mælke- hjælp, hjemme- sygepleje og husmo- derafløsn. milk aid and house- wife relief	Reva- lide- ring rehabili- tation		
	mindste- beløb	ind- tægts- bestemt											
Ballerup-Måløv . . .	271	558	254	35	3 324	1 549	160	160	118	435	4	5 750	4 200
Birkerød	319	531	175	32	3 089	1 009	137	86	61	215	1	4 598	3 408
Brøndbyerne	144	438	184	16	2 264	850	81	102	100	426	8	3 831	2 819
Dragør	99	256	45	9	1 248	200	42	32	4	70	1	1 597	1 241
Farum	82	217	64	3	1 206	394	15	41	25	64	20	1 765	1 303
Gladsaxe	983	2 402	737	129	13 050	4 430	590	347	262	1 312	22	20 013	15 278
Glostrup	336	772	251	32	4 233	1 466	162	108	102	320	8	6 399	4 917
Herlev	164	487	183	28	2 596	1 057	112	93	88	424	8	4 378	3 236
Herstederne	79	165	44	5	911	280	30	25	25	75	1	1 347	1 024
Hvidovre	525	1 396	531	72	7 196	3 182	399	177	163	740	19	11 876	9 311
Høje-Taastrup	223	766	193	27	4 015	1 034	144	86	67	216	4	5 566	4 293
Hørsholm	459	520	139	16	3 013	872	80	56	51	207	4	4 283	3 283
Lyngby-Taarbæk	1 585	2 721	630	126	16 734	3 716	680	277	332	841	26	22 606	16 988
Rødovre	491	1 305	418	65	7 205	2 368	339	158	149	1 035	38	11 292	8 551
Store Magleby	62	133	24	5	623	153	21	31	17	47	-	892	686
Søllerød	800	990	221	34	6 122	1 357	180	160	127	307	2	8 255	6 316
Tårnby	511	1 491	545	81	7 785	3 375	415	207	164	959	17	12 922	10 128
Vallensbæk	19	70	15	1	367	84	1	12	10	32	-	506	374
Værlose	113	296	105	16	1 495	622	76	65	39	138	3	2 438	1 868
I alt total 1963-64	7 265	15 514	4 758	732	86 476	27 998	3 664	2 223	1 904	7 863	186	130 314	99 224
» » » 1962-63	6 937	15 112	4 490	649	76 475	24 238	3 017	2 090	1 515	7 030	69	114 434	86 978

¹ Inkl. udgifter ved drift af alderdomshjem, folkepensionistboliger m. m. ² Tallene omfatter kun kommunernes tilskud.

TABEL 272. Offentlig forsørg. Public assistance.

1963-64 Kommune municipality	Antal hovedpers., der har modtaget number of directly assisted pers. having received				Udbetalt til kommunernes beboere <i>disbursements</i>				Udgifter i alt expen- diture, total	heraf stats- refusio- ner restitu- tion
	alm. offentlig hjælp ordinary public assistance	udvidet hjælp m. m. extended assistance	anden under- støttelse ¹ other relief	I alt under- støttede (netto) total number	alm. offentlig hjælp ordinary public assistance	udvidet hjælp m. m. extended assistance	børne- og ungdoms- forsørg ² assistance to children	anden under- støttelse ³ other relief		
Ballerup-Måløv	309	99	149	557	318	270	1 186	42	1 816	746
Birkerød	91	37	327	455	55	62	532	83	732	227
Brøndbyerne	218	66	163	447	263	155	1 265	69	1 752	578
Dragør	23	8	17	48	47	11	72	6	136	67
Farum	28	23	18	69	13	63	152	21	249	117
Gladsaxe	485	212	153	850	662	361	3 088	479	4 590	1 373
Glostrup	150	60	108	318	87	131	754	36	1 008	359
Herlev	233	66	115	414	116	144	906	54	1 220	444
Herstederne	18	7	14	39	18	12	68	13	111	44
Hvidovre	324	147	906	1 377	307	284	2 056	61	2 708	1 022
Høje-Taastrup	102	50	75	227	58	70	371	33	522	268
Hørsholm	75	34	60	169	169	95	360	51	675	284
Lyngby-Taarbæk	1 388	161	292	1 841	937	286	2 991	216	4 430	1 193
Rødovre	491	126	179	796	198	265	1 975	57	2 495	862
Store Magleby	18	16	13	47	14	23	54	7	98	58
Søllerød	108	52	72	232	60	81	699	63	903	249
Tårnby	392	151	206	749	310	281	1 723	74	2 388	976
Vallensbæk	6	5	3	14	1	11	9	7	28	11
Værlose	41	27	47	115	55	73	304	20	452	180
I alt total 1963-64	4 500	1 347	2 917	8 764	3 688	2 678	18 565	1 392	26 323	9 058
» » » 1962-63	4 367	1 304	3 318	8 989	2 639	2 456	15 695	1 304	22 094	8 131

¹ D. v. s. kontingenthjælp, hjælp til udlændinge og danske i udlandet samt enkebørnsunderstøttelse m. m., men ekskl. forskudsvis udbetalte børnebidrag. ² Herunder forskudsvis udredte børnebidrag samt udgifter til kommunale børnehjem, vuggestuer, daghjem, optagelseshjem m. m. ³ Inkl. kontingenthjælp.

TABEL 273.

Offentlig skolebespisning. Provision of free meals for school children.

Kommune municipality	Gnstl. antal deltagere average number of pupils				Antal mælkeydelser ¹ number of helpings		Nettoudgifter net expenditure	
	¹ / ₄ 1964- 31/10 1964		¹ / ₁₁ 1964- 31/3 1965		¹ / ₄ 1964- 31/10 1964	¹ / ₁₁ 1964- 31/3 1965	1964/65	1965/64
	I alt total	i pct. af elevtallet in per cent of all pupils	I alt total.	i pct. af elevtallet in per cent of all pupils				
		%		%	1000	1000	1000 kr.	1000 kr.
Ballerup-Måløv	4568	95,6	4568	95,6	188	525	170	150
Birkerød	2070	77,0	2070	77,0	174	227	108	96
Brøndbyerne	4445	96,1	4445	96,1	78	440	96	95
Gladsaxe	10690	92,5	10704	92,6	930	1177	539	508
Glostrup	2564	75,0	2564	75,0	218	279	132	118
Herlev	—	—	3558	91,0	—	—	114	107
Hvidovre	5754	89,3	5636	87,5	424	608	212	225
Høje-Taastrup	—	—	1994	96,0	—	219	63	58
Hørsholm	—	—	1513	83,0	—	169	35	33
Lyngby-Taarbæk ²	8982	91,5	8964	91,3	781	1015	357	344
Rødovre	6279	99,5	6272	99,4	634	702	269	235
Søllerød	—	—	3725	100,0	—	—	85	76
Tårnby	5273	76,9	5273	76,9	591	581	226	213
I alt total 1964/65	50625	89,6	61286	90,1	4018	5942	2406	•
» » » 1963/64	46166	90,2	59482	90,2	3637	5057	•	2254

¹ Fra ¹/₁₁ 1964 til ³¹/₃ 1965 med vitamintilskud. ² Yderligere fik i perioden ¹/₁₁ 1964-³¹/₃ 1965 18 deltagere skolefrokost og fik uddelt 2 000 måltider.
ANM. I Dragør, Farum, Herstederne, Store Magleby, Vallensbæk og Værløse fandtes ingen skolebespisning.

TABEL 274. Ejendomsbeskatningen¹ i skatteåret 1964-65. Taxation of real estate in the fiscal year 1964-65.

Kommune municipality	Ejendomsskyld- værdi for skattepligtige ejendomme premises taxed:			Grundskyld udskrevet til assessed land tax to				Ejendomsskyld udskr. til assessed building tax to			Bidrag til amts- fonden fra sognekom- muner grants to county government from rural municipalities	Udskrevet grundstignings- skyld ³ taxes on increase of land value	Grund- skyld- promille til kom- munen land tax rate to municipality
	til kom- munen municipality	til amts- fonden county government	amts- fonden county government	amtsfonden county government		staten ² National Government	kom- munen municipality	amts- fonden county government					
				i alt total	heraf på land- brugs- ejendomme of which farms			staten National Government	kom- munen municipality	amts- fonden county government			
Ballerup-Måløv	138,9	27,6	76,2	834	3 473	1 298	67	51	538	907	1 306	3 089	25,00
Birkerød	69,8	17,9	64,2	427	838	819	46	66	352	584	1 023	1 417	12,00
Brøndbyerne	142,2	67,7	136,3	774	2 844	1 213	168	144	761	1 622	1 227	2 951	20,00
Dragør	12,6	5,2	15,8	75	251	126	—	8	77	188	172	133	20,00
Farum	31,3	10,0	22,0	184	626	345	34	15	133	200	408	673	20,00
Gladsaxe	256,7	97,8	224,8	1 518	2 567	2 566	4	302	723	2 675	3 081	3 408	10,00
Glostrup	127,5	59,8	93,9	721	2 041	1 178	66	157	694	1 122	1 328	2 371	16,00
Herlev	89,1	49,5	103,8	531	1 337	885	8	78	475	1 235	1 020	1 578	15,00
Herstederne	37,7	15,5	12,8	227	566	345	44	24	149	149	318	921	15,00
Hvidovre	139,2	26,5	115,0	829	2 227	1 402	—	65	203	1 370	1 740	2 188	16,00
Høje-Taastrup	61,2	31,1	45,4	345	1 224	524	42	83	607	540	652	1 013	20,00
Hørsholm	71,2	25,2	55,8	422	712	799	40	96	345	508	1 014	1 054	10,00
Lyngby-Taarbæk	321,4	135,1	251,6	1 804	3 214	3 240	6	440	810	2 994	3 685	4 410	10,00
Rødovre	169,7	47,1	142,6	910	2 716	1 548	5	114	424	1 697	1 921	2 484	16,00
Store Magleby	20,7	7,1	10,4	121	249	182	17	7	64	123	222	180	12,00
Søllerød	191,3	53,7	93,8	1 115	1 913	1 880	22	204	226	1 117	1 905	2 722	10,00
Tårnby	147,9	44,0	132,1	816	2 366	1 344	31	124	383	1 572	1 814	1 934	16,00
Vallensbæk	22,3	3,8	5,0	130	510	223	14	6	91	58	171	373	23,00
Værløse	42,9	11,5	22,9	247	772	419	17	15	199	270	459	638	18,00
I alt total 1964-65	2 093,6	736,1	1 624,4	12 030	30 446	20 336	631	1 999	7 254	18 931	23 466	33 537	•
» » » 1963-64	2 023,8	731,6	1 628,2	12 020	29 588	19 759	643	1 997	7 207	18 974	20 758	33 622	•

Se anm. 1 til tabel 195, side 152. ² Inkl. de beløb, der er pålignet landbrugsejendomme m. v., men som i h. t. lov nr. 410 af ¹⁸/₁₂ 1963 er fritaget for at svare grundskyld til staten samt grundstigningskyld. ³ Provenuet deles stort set lige mellem staten og kommunerne.

ANM. De for amtskommunale skatter blev i 1964/65 i Københavns amtsrådskreds udskrevet med en grundskyldpromille på 4,18 for landbrugsejendomme og 10,10 for andre ejendomme og en ejendomsskyldpromille på 11,90; i Frederiksborg amtsrådskreds var de tilsvarende tal henholdsvis 7,61, 11,50 og 9,09.

TABLE 275.

Skatteydere og skalaindkomst til kommunen fordelt efter skalaindkomstgrupper.
Taxpayers and taxable income to the municipality according to taxable income groups.

1965-66	Skalaindkomstgruppe taxable income groups											
	0-kr.	100-1900 kr.	2000-3900 kr.	4000-9900 kr.	10000-19900 kr.	20000-29900 kr.	30000-39900 kr.	40000-49900 kr.	50000-99900 kr.	100000-199900 kr.	200000 kr. og derover	Til-samme total
A. Antal skatteydere <i>number of taxpayers</i>												
Ballerup-Måløv	1077	668	560	2119	6705	2091	286	79	45	8	—	1363
Birkerød	911	475	399	1226	2634	1263	363	119	137	23	4	755
Brøndbyerne	864	511	454	1444	4913	1861	328	83	55	9	—	1052
Dragør	278	128	87	290	737	263	64	27	37	8	1	192
Farum	322	167	161	426	1039	489	117	38	28	8	—	279
Gladsaxe	3393	2145	1730	4995	12621	4657	1008	297	265	45	8	3116
Glostrup	1167	760	660	2065	5381	1602	282	102	77	13	3	1211
Herlev	886	545	501	1414	4146	1560	275	65	44	3	—	943
Herstедerne	203	136	122	384	1055	321	38	13	7	3	—	228
Hvidovre	2101	1125	971	3246	8577	2559	389	116	84	5	4	1917
Høje-Taastrup	851	453	364	1230	3266	981	167	50	53	10	1	742
Hørsholm	1038	471	344	1059	1987	927	377	169	198	64	19	665
Lyngby-Taarbæk	4357	2159	1691	4456	9862	4825	1800	764	755	113	38	3082
Rødovre	1918	1199	951	3108	8733	3019	431	129	91	10	3	1959
Store Magleby	202	96	100	307	719	393	91	27	15	1	—	195
Søllerød	1766	938	760	2050	3676	2047	916	428	500	101	41	1322
Tårnby	2186	1207	1116	3832	9231	2660	438	113	74	11	2	2087
Vallensbæk	105	80	64	205	490	161	44	14	8	1	—	117
Værlose	400	247	184	667	1806	724	166	43	32	1	2	427
Omegnskommunerne i alt <i>the suburbs, total</i>	24025	13510	11219	34523	87578	32403	7580	2676	2505	437	126	21658
Hovedstaden <i>the capital</i>	88545	32765	30872	101646	176393	48053	10213	3910	4716	1056	321	49849
Hovedstadsområdet i alt <i>metropolitan area</i>	112570	46275	42091	136169	263971	80456	17793	6586	7221	1493	447	71507
B. Skalaindkomst <i>taxable income</i>												
	1000 kr.	1000 kr.	1000 kr.	1000 kr.	1000 kr.	1000 kr.	1000 kr.	1000 kr.	1000 kr.	1000 kr.	1000 kr.	1000 kr.
Ballerup-Måløv	—	651	1636	15611	99262	48922	9618	3526	2850	1105	—	18318
Birkerød	—	445	1164	8708	38572	30395	12380	5264	8981	3088	1210	11020
Brøndbyerne	—	509	1320	10478	73221	44005	11020	3696	3446	1309	—	14900
Dragør	—	134	255	2063	10991	6176	2151	1207	2296	1146	200	2661
Farum	—	163	473	3099	15202	11775	3960	1690	1905	1219	—	3948
Gladsaxe	—	2070	5036	36143	185096	110536	33942	13129	16793	6005	2289	41103
Glostrup	—	719	1905	14604	78617	37688	9576	4527	5156	1606	800	15519
Herlev	—	542	1447	10186	61461	36622	9328	2841	2666	335	—	12542
Herstедerne	—	140	351	2822	15522	7545	1287	577	437	369	—	2905
Hvidovre	—	1032	2798	23663	125059	59929	13114	5051	5424	670	1187	23792
Høje-Taastrup	—	450	1069	8955	47303	23013	5620	2206	3389	1287	380	9367
Hørsholm	—	427	1003	7627	28657	22517	12925	7491	13326	8100	6671	10874
Lyngby-Taarbæk	—	1934	4909	31882	144295	116738	61596	33713	49286	14985	13076	47241
Rødovre	—	1112	2710	22563	128115	70891	14456	5694	5637	1218	747	25314
Store Magleby	—	103	295	2191	10746	9370	3112	1181	994	160	—	2815
Søllerød	—	844	2199	14538	53538	49720	31228	18930	33151	13484	14187	23181
Tårnby	—	1153	3271	28152	133562	62320	14717	4968	4621	1382	1045	25519
Vallensbæk	—	92	188	1497	7021	3762	1504	607	566	110	—	1534
Værlose	—	229	530	4799	26502	17316	5608	1900	1969	105	555	5951
Omegnskommunerne i alt <i>the suburbs, total</i>	—	12749	32559	249581	1282742	769240	257142	118198	162893	57683	42347	298513
Hovedstaden <i>the capital</i>	—	31801	90327	729530	2521921	1130849	347309	173253	313918	143273	110988	559316
Hovedstadsområdet i alt <i>metropolitan area, total</i>	—	44550	122886	979111	3804663	1900089	604451	291451	476811	200956	153335	857830

ANM. 1. Se anm. I til tabel 197, s. 154.

ANM. 2. Udskrivningsprocenterne fremgår af tabel 278, s. 240.

TABEL 278.

De personlige indkomst

Personal income taxes in

Skattepligtig ansat indkomst ¹ assessable income	Indkomst- skat til sta- ten inc. tax to Nat. Gov.	Invalide- og folkepen- sionsbidrag ² Nat. pens. contr.	Indkomstsatter til stat (inkl. invalide- og folkepensionsbidrag) og							
			Køben- havn	Frede- riksberg	Gen- tofte	Ballerup -Måløv	Birke- rød	Brend- byerne	Dragør	Farum
Ikke-forsørgere non-householders	kr.	kr.	kr.	kr.	kr.	kr.	kr.	kr.	kr.	kr.
3 000 kr.	—	25	89	74	73	86	85	92	85	101
4 000 »	30	75	298	252	248	288	284	305	284	332
5 000 »	130	125	577	500	493	560	553	588	553	633
6 000 »	230	150	831	723	713	806	797	846	797	909
7 000 »	440	175	1 195	1 056	1 043	1 163	1 151	1 214	1 151	1 295
8 000 »	650	200	1 558	1 389	1 374	1 520	1 505	1 582	1 505	1 682
9 000 »	860	225	1 922	1 722	1 704	1 877	1 859	1 950	1 859	2 068
10 000 »	1 070	250	2 286	2 055	2 034	2 234	2 213	2 318	2 213	2 454
11 000 »	1 280	275	2 650	2 388	2 364	2 590	2 567	2 686	2 567	2 840
12 000 »	1 490	300	3 014	2 721	2 694	2 947	2 921	3 054	2 921	3 226
13 000 »	1 700	325	3 377	3 054	3 025	3 304	3 275	3 422	3 275	3 613
14 000 »	1 910	350	3 741	3 387	3 355	3 661	3 629	3 790	3 629	3 999
15 000 »	2 320	375	4 305	3 920	3 885	4 218	4 183	4 358	4 183	4 585
16 000 »	2 730	400	4 869	4 453	4 415	4 774	4 737	4 926	4 737	5 171
17 000 »	3 140	425	5 433	4 986	4 945	5 331	5 291	5 494	5 291	5 757
18 000 »	3 550	450	5 996	5 519	5 476	5 888	5 845	6 062	5 845	6 344
19 000 »	3 960	475	6 560	6 052	6 006	6 445	6 399	6 630	6 399	6 939
20 000 »	4 370	500	7 124	6 585	6 536	7 002	6 953	7 198	6 953	7 516
21 000 »	4 780	525	7 688	7 118	7 066	7 558	7 507	7 766	7 507	8 102
22 000 »	5 190	550	8 252	7 651	7 596	8 115	8 061	8 334	8 061	8 688
23 000 »	5 800	575	9 015	8 384	8 327	8 872	8 815	9 102	8 815	9 475
24 000 »	6 410	600	9 779	9 117	9 057	9 629	9 569	9 870	9 569	10 261
25 000 »	7 020	625	10 543	9 850	9 787	10 386	10 323	10 638	10 323	11 047
35 000 »	14 370	875	19 569	18 535	18 441	19 334	19 240	19 710	19 240	20 321
50 000 »	25 920	1 250	34 254	32 560	32 406	33 869	33 715	34 485	33 715	35 486
75 000 »	47 920	1 875	61 893	59 000	58 737	61 236	60 973	62 288	60 973	63 997
100 000 »	69 920	2 500	89 578	85 475	85 102	88 646	88 273	90 138	88 273	92 562
Forsørgere householders	kr.	kr.	kr.	kr.	kr.	kr.	kr.	kr.	kr.	kr.
5 000 »	—	25	89	74	73	86	85	92	85	101
6 000 »	—	75	268	222	218	258	254	275	254	302
7 000 »	—	125	447	370	363	430	423	458	423	503
8 000 »	210	175	836	728	718	811	802	851	802	914
9 000 »	420	225	1 225	1 086	1 073	1 193	1 181	1 244	1 181	1 325
10 000 »	630	250	1 588	1 419	1 404	1 550	1 535	1 612	1 535	1 712
11 000 »	840	275	1 952	1 752	1 734	1 907	1 889	1 980	1 889	2 098
12 000 »	1 050	300	2 316	2 085	2 064	2 264	2 243	2 348	2 243	2 484
13 000 »	1 260	325	2 680	2 418	2 394	2 620	2 597	2 716	2 597	2 870
14 000 »	1 470	350	3 044	2 751	2 724	2 977	2 951	3 084	2 951	3 256
15 000 »	1 680	375	3 407	3 084	3 055	3 334	3 305	3 452	3 305	3 643
16 000 »	1 890	400	3 771	3 417	3 385	3 691	3 659	3 820	3 659	4 029
17 000 »	2 100	425	4 135	3 750	3 715	4 048	4 013	4 188	4 013	4 415
18 000 »	2 310	450	4 499	4 083	4 045	4 404	4 367	4 556	4 367	4 801
19 000 »	2 520	475	4 863	4 416	4 375	4 761	4 721	4 924	4 721	5 187
20 000 »	2 730	500	5 226	4 749	4 706	5 118	5 075	5 292	5 075	5 574
21 000 »	2 940	525	5 590	5 082	5 036	5 475	5 429	5 660	5 429	5 960
22 000 »	3 150	550	5 954	5 415	5 366	5 832	5 783	6 028	5 783	6 344
23 000 »	3 750	575	6 708	6 138	6 086	6 578	6 527	6 786	6 527	7 122
24 000 »	4 350	600	7 462	6 861	6 806	7 325	7 271	7 544	7 271	7 808
25 000 »	4 950	625	8 215	7 584	7 527	8 072	8 015	8 302	8 015	8 673
35 000 »	12 250	875	17 081	16 135	16 049	16 866	16 780	17 210	16 780	17 760
50 000 »	23 650	1 250	31 616	30 010	29 864	31 251	31 105	31 835	31 105	32 782
75 000 »	43 900	1 875	57 468	54 672	54 418	56 833	56 579	57 850	56 579	59 502
100 000 »	64 150	2 500	83 403	79 397	79 033	82 493	82 129	83 950	82 129	86 317
Kommunal udskrivningsprocent ³ municipal tax rate ..			92	70	68	87	85	95	85	108
Kirkeskatteprocent ⁴ ecclesiastical tax rate			4,3	3,0	3,5	4,2	3,6	6,0	4,0	2,9

¹ D. v. s. det i selvangivelsens slutrubrik som skattepligtig indkomst anførte beløb, jfr. dog anm. ² Udskrives i 1968/69 med 2½ pct. af det beløb slag i indkomsten forinden bidragets beregning. ³ D. v. s. den procent, der ved udskrivningen anvendes på de i kommuneskatteskaalen i. h. s.

⁴ D. v. s. den procent af kommuneskatten, hvormed kirkeskatten udskrives. Kirkeskatten er ikke medregnet i de anførte skattebeløb.

ANM. Se anmærkningerne til tabel 212, side 166 f. vedr. bl. a. fradrag for hustruens selverhverv, merindtægtsfradrag og

TABLE 279.

Relativ fordeling af ansat indkomst for 4 erhvervsgrupper.

Percentage of assessable income by 4 occupational groups.

1964-65	Selvstændige erhvervsdrivende <i>independent employers</i>						Selvstændige i liberale erhverv <i>independent in professional services</i>					
	Procentvis fordelt efter ansat indkomst <i>percentage of assessable income</i>						Procentvis fordelt efter ansat indkomst <i>percentage of assessable income</i>					
	under 5 000 kr.	5- 10 000 kr.	10- 15 000 kr.	15- 20 000 kr.	20- 30 000 kr.	30 000 kr. og derover and more	under 5 000 kr.	5- 10 000 kr.	10- 15 000 kr.	15- 20 000 kr.	20- 30 000 kr.	30 000 kr. og derover and more
Kommune <i>municipality</i>												
	pct.	pct.	pct.	pct.	pct.	pct.	pct.	pct.	pct.	pct.	pct.	
Ballerup-Måløv	5	8	17	21	28	21	1	8	7	10	34	40
Birkerød	5	9	15	23	28	20	2	4	4	13	24	53
Brøndbyerne	4	8	14	21	31	22	1	3	9	6	30	51
Dragør	2	9	15	12	25	37	—	11	7	19	19	44
Farum	6	9	20	20	23	22	2	4	9	15	35	35
Gladsaxe	4	9	17	20	30	20	2	5	8	10	30	45
Glostrup	4	9	15	22	28	22	—	2	7	8	34	49
Herlev	3	8	17	21	30	21	4	6	6	14	24	46
Herstederne	4	11	26	18	28	13	—	—	—	24	38	38
Hvidovre	5	11	16	23	33	12	2	3	9	14	41	31
Høje-Taastrup	4	11	17	20	29	19	—	7	5	13	25	50
Hørsholm	6	10	13	16	26	29	2	3	5	8	26	56
Lyngby-Taarbæk	5	9	14	18	31	23	3	4	5	7	28	53
Rødovre	4	11	15	23	32	15	1	3	8	15	43	30
Store Magleby	5	12	21	18	23	21	—	16	8	8	40	28
Søllerød	6	10	13	16	27	28	4	3	4	7	28	54
Tårnby	4	11	18	21	29	17	2	6	8	6	24	54
Vallensbæk	3	15	20	16	28	18	—	8	8	17	25	42
Værløse	4	10	16	25	27	18	1	3	5	6	41	44
I alt total...	5	10	16	20	29	20	2	4	6	9	31	48
	Funktionærer ¹ <i>employees</i>						Arbejdere <i>wage-earners</i>					
	Procentvis fordelt efter ansat indkomst <i>percentage of assessable income</i>						Procentvis fordelt efter ansat indkomst <i>percentage of assessable income</i>					
	under 5 000 kr.	5- 10 000 kr.	10- 15 000 kr.	15- 20 000 kr.	20- 30 000 kr.	30 000 kr. og derover and more	under 5 000 kr.	5- 10 000 kr.	10- 15 000 kr.	15- 20 000 kr.	20- 30 000 kr.	30 000 kr. og derover and more
	pct.	pct.	pct.	pct.	pct.	pct.	pct.	pct.	pct.	pct.	pct.	pct.
Ballerup-Måløv	3	7	17	28	37	8	4	9	22	34	29	2
Birkerød	3	5	14	23	37	18	5	11	26	32	23	3
Brøndbyerne	3	5	15	26	40	11	5	8	19	34	31	3
Dragør	4	6	12	27	36	15	4	7	22	38	26	3
Farum	4	5	15	23	39	14	6	11	29	31	21	2
Gladsaxe	2	7	17	23	37	14	4	9	23	34	28	2
Glostrup	2	8	22	26	33	9	5	11	24	31	27	2
Herlev	3	6	15	25	40	11	4	9	22	33	30	2
Herstederne	1	4	17	33	38	7	4	11	24	31	28	2
Hvidovre	4	7	19	26	35	9	5	9	22	33	29	2
Høje-Taastrup	3	9	21	25	34	8	5	11	26	32	25	1
Hørsholm	4	7	16	20	32	21	5	15	30	32	17	1
Lyngby-Taarbæk	4	9	16	19	32	20	7	13	24	30	24	2
Rødovre	2	7	20	27	36	8	4	9	22	34	29	2
Store Magleby	4	4	11	22	44	15	9	12	20	31	24	4
Søllerød	4	9	16	18	32	21	5	14	28	30	21	2
Tårnby	2	6	20	25	37	10	4	11	26	33	25	1
Vallensbæk	4	8	17	27	36	8	4	11	25	32	26	2
Værløse	2	7	16	26	39	10	5	10	27	35	22	1
I alt total...	3	7	17	24	36	13	4	10	24	33	27	2

¹ Administrations-, kontor- og handelspersonale i privat og offentlig virksomhed samt funktionærer, tjenestemænd og medhjælpere i øvrigt.

ANM. Erhvervsgrupperingen er foretaget i overensstemmelse med den af det statistiske departement i 1963 udgivne „Systematisk og alfabetisk stillingsfortegnelse med fagkode“, der på vigtige punkter afviger fra den hidtil anvendte, jfr. stat. mdskr. 1964 nr. 7-8, s. 165 f.

TABEL 280.

Personer inddraget under skatteligningen 1964—65 fordelt efter den ansatte indkomsts størrelse.

Persons assessed for taxation 1964-65 distributed according to income.

Kommune municipality	0- 999 kr.	1 000- 1 999 kr.	2 000- 2 999 kr.	3 000- 3 999 kr.	4 000- 4 999 kr.	5 000- 6 999 kr.	7 000- 9 999 kr.	10 000- 14 999 kr.	15 000- 19 999 kr.	20 000- 29 999 kr.	30 000- 49 999 kr.	50 000 kr. og derover and more	Antal personer i alt total number of persons	Ansæt indkomst i alt total assessed income	Gnstl. ansæt ind- komst average income
														1000 kr.	kr.
Ballerup-Måløv	365	122	339	294	414	683	884	2178	2833	3029	572	77	11790	191853	16273
Birkerød	274	154	289	235	310	520	663	1171	1336	1552	625	142	7271	12057	16787
Brøndbyerne	209	99	292	297	337	518	627	1540	2365	2900	705	83	9972	173363	17385
Dragør	44	22	62	55	99	145	178	285	413	422	155	41	1921	32912	17133
Farum	87	44	70	103	131	189	242	489	503	602	198	48	2706	44960	16615
Gladsaxe	517	420	1076	1049	1549	2076	2583	5304	6251	7371	2046	316	30558	499326	16340
Glostrup	172	166	421	397	534	818	1090	2244	2587	2692	587	127	11835	187869	15874
Herlev	196	99	305	324	362	519	704	1578	2128	2560	547	57	9379	155032	16530
Herstederne	22	30	62	70	116	156	192	385	416	426	68	13	1956	29238	14948
Hvidovre	487	240	604	578	992	1273	1572	3542	4301	4645	881	106	19221	298762	15544
Høje-Taastrup	94	78	240	266	345	549	698	1455	1580	1635	315	62	7317	113380	15495
Hørsholm	289	146	242	211	273	535	645	1059	993	1120	651	308	6472	120925	18684
Lyngby-Taarbæk	1229	618	1130	1015	1388	2177	2681	4744	4888	6652	3456	936	30914	563143	18216
Rødovre	239	202	612	606	819	1164	1547	3494	4477	5076	1045	122	19403	318408	16410
Store Magleby	44	31	77	63	71	119	152	279	384	510	171	26	1927	33247	17253
Søllerød	501	265	520	446	562	946	1161	2004	1827	2577	1607	618	13034	258198	19810
Tårnby	229	243	683	587	1017	1477	1937	4305	4653	4735	955	113	20934	324693	15510
Vallensbæk	10	14	39	46	42	83	89	199	227	232	50	15	1046	16677	15943
Værløse	56	48	171	113	176	271	327	733	960	1058	292	42	4247	71146	16752
Omegnskomm. i alt total	5064	3041	7234	6755	9537	14218	17972	36988	43122	49794	14926	3252	211903	3555189	16777
Hovedstaden the capital	12081	6269	13541	13711	13824	15095	16365	104616	90491	83772	21808	6979	506259	7352848	14524

ANM. Indkomsttallene refererer til indkomsterne i året 1963 og angiver personernes ansatte indkomst iflg. hovedligningen, d. v. s. det i selvangivelsens slutrubrik som skattepligtig indkomst opførte beløb (evt. efter ændringer foretaget af skattevæsenet).

TABEL 281.

Personer inddraget under skatteligningen 1964—65 fordelt efter formuens størrelse.

Persons assessed for taxation 1964-65 distributed according to property.

Kommune municipality	Antal personer uden formue persons without property	0- 3 999 kr.	4 000- 9 999 kr.	10 000- 19 999 kr.	20 000- 39 999 kr.	40 000- 69 999 kr.	70 000- 99 999 kr.	100 000- 199 999 kr.	200 000- 499 999 kr.	500 000 kr. og derover and more	Antal pers. i alt total number of persons	Formue i alt total property	Gnstl. formue average property
													1000 kr.
Ballerup-Måløv	4239	2038	1501	1425	1312	720	231	199	94	31	11790	274531	23285
Birkerød	2407	1145	842	763	871	571	231	255	131	55	7271	242159	33305
Brøndbyerne	3309	1739	1551	1355	1103	503	156	157	73	26	9972	174091	17458
Dragør	545	314	255	237	250	139	63	70	38	10	1921	57790	30083
Farum	918	387	292	343	318	192	99	96	43	18	2706	85100	31449
Gladsaxe	10603	5103	3635	3325	3616	2384	855	689	285	63	30558	611496	20011
Glostrup	3923	2095	1564	1375	1343	828	272	276	112	47	11835	257542	21761
Herlev	3372	1627	1219	1270	1056	493	155	127	52	8	9379	135806	14480
Herstederne	561	377	284	235	213	127	57	56	31	15	1956	60017	30683
Hvidovre	6910	3352	2423	2085	2239	1393	425	291	91	12	19221	294856	15340
Høje-Taastrup	2409	1184	992	817	861	530	205	200	89	30	7317	175143	23936
Hørsholm	1975	964	671	661	769	488	259	315	229	141	6472	441661	68242
Lyngby-Taarbæk	10219	5105	3240	2828	3149	2700	1322	1347	702	302	30914	1200963	38849
Rødovre	6362	3532	2613	2367	2250	1384	454	301	108	32	19403	337165	17377
Store Magleby	689	232	190	254	268	120	67	68	26	13	1927	54914	28497
Søllerød	4230	1923	1426	1154	1370	1084	552	630	413	252	13034	810741	62202
Tårnby	8202	3235	2635	2426	2291	1240	421	325	128	31	20934	343726	16420
Vallensbæk	315	170	131	139	107	95	21	36	24	8	1046	31213	29840
Værløse	1187	641	508	560	653	385	139	116	49	9	4247	98585	23213
Omegnskomm. i alt total	72375	35163	25972	23619	24039	15376	5984	5554	2718	1103	211903	5687499	26840
Hovedstaden the capital	211075	86273	60492	47656	39211	25293	11670	12979	7786	3824	506259	13395641	26460

ANM. Formueopgørelsen vil som regel være pr. ³¹/₁₂ 1963.

TABEL 282.

Kommunernes løbende ind-

Current revenue and expenditure

	Balle- rup- Måløv	Birke- rod	Brønd- by- erne	Dragør	Farum	Glad- saxe	Glo- strup	Herlev
	1000 kr.	1000 kr.	1000 kr.	1000 kr.	1000 kr.	1000 kr.	1000 kr.	1000 kr.
Løbende indtægter <i>current revenue</i>								
Renter <i>interest</i>	4 698	4 026	4 362	823	1 305	13 288	3 956	2 659
heraf								
af kommunale ejendomme og anlæg <i>real estate</i>	2 859	2 197	2 462	394	739	8 679	1 896	1 868
af kapitaler og kassebeholdning <i>securities and cash in hand</i> . .	1 839	1 829	1 900	429	566	4 609	2 060	791
Faste ejendomme <i>real estate</i>	÷ 293	÷ 258	÷ 303	÷ 96	÷ 71	÷ 569	÷ 41	÷ 375
Driftsvirksomheder <i>public utilities</i>	÷ 8	÷ 4	÷ 124	÷ 98	—	÷ 136	÷ 127	÷ 105
Afgifter ¹ og andre indtægter <i>duties and other revenue</i> . .	134	101	105	179	35	432	167	156
Skatter ¹ <i>taxes</i>	24 797	14 538	21 532	3 536	6 744	58 034	20 859	19 169
Tilsvaret til Københavns kommune <i>commutation payments</i>	÷ 315	÷ 466	÷ 212	÷ 184	÷ 112	÷ 1 192	÷ 201	÷ 210
Bidrag til amtskommunen <i>grants to county funds</i>	÷ 1306	÷ 1023	÷ 1227	÷ 172	÷ 408	÷ 3 081	÷ 1328	÷ 1020
I alt løbende indtægter <i>total current revenue</i> 1964-65	27 707	16 914	24 133	3 988	7 493	66 776	23 285	20 274
» » » » » » 1963-64	21 234	14 190	23 168	4 292	6 607	57 858	21 343	18 530
Løbende udgifter <i>current expenditure</i>								
Alm. administrationsudgifter ² <i>ordinary administration</i> .	3 063	1 644	3 408	563	889	10 632	2 561	2 550
Offentlig forsorg <i>public assistance</i>	372	168	331	102	57	901	219	185
Folkeforsikring <i>social insurance</i>	3 447	2 203	3 010	468	907	8 577	3 121	2 612
Arbejdsanv. og arbejdsløsh. <i>placement and unemployment</i>	63	36	56	1	17	150	56	49
Andre sociale udgifter ³ <i>other social expenditure</i>	1 472	687	1 464	101	201	3 927	934	997
Sundhedsudgifter <i>health service</i>	170	124	155	25	35	348	156	134
Skoler <i>schools</i>	8 000	4 247	6 631	1 306	1 720	16 922	5 770	6 277
Biblioteker, museer m. m. <i>libraries, museums, etc.</i>	747	349	485	98	110	1 895	343	456
Offentlig belysning <i>street lighting</i>	435	247	409	24	114	1 100	414	257
Gader, veje m. m. <i>road service</i>	1 299	1 407	1 230	202	486	3 762 ⁴	1 190	877
Kloaker, renovation m. m. <i>sewer service, etc.</i>	545	398	525	173	73	1 047 ⁴	700	349
Parker, idrætsanlæg m. m. <i>parks, sports grounds, etc.</i> .	357	335	425	152	241	1 946	572	607
Brandslukning og civilforsvar <i>fire service and civil defence</i>	179	151	195	45	139	781	185	141
Bidrag t. forskell. institutioner og formål <i>contributions</i> .	93	41	70	18	8	291	20	155
Andre udgifter ⁵ <i>other current expenditure</i>	634	528	1 055	215	254	3 469	776	450
Renter <i>interest</i>	4 120	2 110	4 438	617	1 135	8 957	2 125	1 955
Driftoverskud, afdrag og henlæggelser <i>working profits, depreciations, and appropriations</i>	2 711	2 239	246	÷ 122	1 107	2 071	4 143	2 223
I alt løbende udgifter <i>total current expenditure</i> 1964-65	27 707	16 914	24 133	3 988	7 493	66 776	23 285	20 274
» » » » » » 1963-64	21 234	14 190	23 168	4 292	6 607	57 858	21 343	18 530

¹ Angående skatter og afgifter henvises i øvrigt til tabel 283, side 246 f. ² Administrationsudgifterne opgøres ikke i alle tilfælde ens i de forskellige kommuner. Moderatfællesning, mælkehjælp, hjemmesygepleje, revalidering, enkepension samt børne- og ungdomsforsorg, der tidligere var medregnet under ANM. Ved opstillingen af driftsregnskaberne er der fra 19⁵⁹/₅₇ anvendt den købstadkommunale kontoplan, der følges virksomheder følges den praksis at udligne evt. over- eller underskud over en særlig fond, således at driftsresultaterne formelt de øvrige kommuner hører under Københavns amtsrådskreds.

Tægter og udgifter i 1964-65.

of the municipalities 1964-65.

Herstede- derne	Hvid- ovre	Høje- Taastrup	Hørsh- holm	Lyngby- Taarbæk	Rødovre	Store Magleby	Søllerød	Tårnby	Vallens- bæk	Værlose	Omegnskom. i alt suburbs, total
1000 kr.	1000 kr.	1000 kr.	1000 kr.	1000 kr.	1000 kr.	1000 kr.	1000 kr.	1000 kr.	1000 kr.	1000 kr.	1000 kr.
2 164	4 144	2 022	2 206	9 806	5 309	627	3 361	4 435	1 020	1 936	72 147
916	2 419	1 354	1 531	6 949	3 110	269	1 909	2 529	257	928	43 265
1 248	1 725	668	675	2 857	2 199	358	1 452	1 906	763	1 008	28 882
÷ 2	÷ 173	÷ 50	÷ 91	÷ 1 825	÷ 69	÷ 72	÷ 115	÷ 636	13	÷ 267	÷ 5 293
—	107	—	÷ 7	÷ 95	105	44	÷ 69	—	—	—	÷ 517
35	193	104	114	691	293	11	255	163	58	75	3 301
4 795	29 914	10 923	13 964	55 031	34 856	3 448	29 895	31 904	2 439	9 224	395 602
÷ 19	÷ 610	÷ 90	÷ 1 642	÷ 4 804	÷ 455	÷ 77	÷ 2 626	÷ 902	÷ 50	÷ 75	÷ 14 242
÷ 318	÷ 1 740	÷ 652	÷ 1 014	÷ 3 685	÷ 1 920	÷ 222	÷ 1 905	÷ 1 814	÷ 171	÷ 459	÷ 23 465
6 655	31 835	12 257	13 530	55 119	38 119	3 759	28 796	33 150	3 309	10 434	427 533
5 214	29 719	11 147	11 758	51 748	33 677	3 426	25 459	30 381	2 682	8 791	381 224
792	5 285	1 766	1 301	7 779	5 430	509	3 248	4 048	338	1 545	57 351
56	344	120	161	759	383	15	291	388	45	88	4 985
921	4 128	2 021	1 693	9 045	4 884	436	4 352	4 932	337	1 134	58 228
18	80	39	44	207	97	19	195	110	9	20	1 266
209	2 180	443	437	3 632	2 247	96	1 012	1 882	37	370	22 328
33	338	115	64	319	275	34	138	217	11	69	2 760
931	9 263	3 136	3 036	14 998	9 792	857	7 618	10 002	445	2 441	113 392
61	939	274	324	1 787	1 006	24	928	685	33	272	10 816
116	360	341	167	924	1 008	59	474	626	25	180	7 280
421	839	1 103 ⁴	1 223 ⁴	3 314	1 955	247	2 057	1 666	446 ⁴	1 052	24 776
40	379	81 ⁴	643 ⁴	1 618	1 137	83	1 317	924	15 ⁴	145	10 192
42	522	386	302	2 339	982	—	626	741	15	68	10 658
27	285	117	121	473	192	45	184	432	13	76	3 781
13	65	45	35	287	98	31	103	88	7	71	1 539
16	723	408	866	2 925	836	137	1 427	1 794	169	223	16 905
2 441	2 699	1 330	1 565	4 498	4 164	431	1 388	3 124	792	1 593	49 482
518	3 406	532	1 548	215	3 633	736	3 438	1 491	572	1 087	31 794
6 655	31 835	12 257	13 530	55 119	38 119	3 759	28 796	33 150	3 309	10 434	427 533
5 214	29 719	11 147	11 758	51 748	33 677	3 426	25 459	30 381	2 682	8 791	381 224

numner, f. eks. overfører kommunerne ved årets slutning i forskelligt omfang udgifter fra administrationskontoen til andre konti. ³ Herunder hus-
fæntlig forsorg. ⁴ Fordelingen af udgifter på gader og veje m. m. og kloakvæsen må tages med forbehold. ⁵ Herunder huslejetilskud.

de fleste af kommunerne. Ved en vurdering af tallene må der tages hensyn til, at der for en række af kommunernes drifts-
r o kr. Der må ligeledes tages hensyn til, at Birkerød, Farum og Hørsholm hører under Frederiksborg amtsrådskreds, mens

TABEL 283.

Kommunernes skatter og afgifter i 1964-65.

Skatter og afgifter <i>taxes and duties</i>	Balle- rup- Måløv	Birke- rød	Brønd- byerne	Dragør	Farum	Glad- saxe	Glo- strup	Herlev
	1000 kr.	1000 kr.	1000 kr.	1000 kr.	1000 kr.	1000 kr.	1000 kr.	1000 kr.
Indkomstskatter <i>taxes on income</i>	18 747	12 351	16 437	3 175	5 571	51 861	15 995	16 037
heraf opholdskommuneskat ¹ <i>in the municipality of residence</i> ..	18 230	12 071	15 532	3 090	5 267	49 558	15 012	14 963
» erhvervskommuneskat <i>in the municipality of occupation</i> ..	0	1	÷ 1	—	3	24	0	2
» aktieselskabsskat <i>taxes on incorporations</i>	450	79	800	22	36	1 848	740	1 008
» særll. indk. skat, efterbetalinger m. m. <i>add. payments, etc.</i>	67	200	106	63	265	431	243	64
Ejendomsskatter <i>taxes on real estate</i>	6 050	2 187	5 095	361	1 173	6 173	4 864	3 132
heraf grundskyld <i>land taxes</i>	3 426	871	2 913	226	619	2 569	2 013	1 337
» ejendomsskyld <i>taxes on buildings</i>	538	367	761	78	133	723	688	475
» dækningsafgift <i>taxes on public and business real estate</i> ..	693	329	430	—	143	991	1 152	578
» grundstigningsskyld <i>taxes on increase of land value</i>	1 393	620	991	57	278	1 890	1 011	742
Skatter i alt <i>taxes, total</i> ..	24 797	14 538	21 532	3 536	6 744	58 034	20 859	19 169
Kendelser for næringsbreve m. m. <i>trade licenses</i>	13	10	14	2	3	35	10	13
Forlystelsesafgift <i>entertainment tax</i>	17	9	3	11	0	53	41	52
Koncessioner og andre afgifter <i>concessions, and other duties</i>	104	82	88	166	32	344	116	91
Afgifter i alt <i>duties, total</i> ..	134	101	105	179	35	432	167	156
Tilsammen skatter og afgifter <i>taxes and duties, total</i>	24 931	14 639	21 637	3 715	6 779	58 466	21 026	19 325
Tilsvarende til Københavns kommune <i>commutation payments</i>	÷ 315	÷ 466	÷ 212	÷ 184	÷ 112	÷ 1 192	÷ 201	÷ 210
Bidrag til amtskommunen <i>grants to county funds</i>	÷ 1306	÷ 1023	÷ 1227	÷ 172	÷ 408	÷ 3 081	÷ 1328	÷ 1020

¹ Inkl. andel i sømandsskat.

ANM. Tallene angiver de i regnskabsåret bogførte beløb (inkl. uafskrevne restancer for regnskabsåret).

TABEL 284.

Kommunernes status pr. 31. marts 1965.

Aktiver <i>assets</i>	Balle- rup- Måløv	Birke- rød	Brønd- byerne	Dragør	Farum	Glad- saxe	Glo- strup	Herlev
	1000 kr.	1000 kr.	1000 kr.	1000 kr.	1000 kr.	1000 kr.	1000 kr.	1000 kr.
Jorder ¹ m. m. <i>lands, etc.</i>	52 979	4 283	2 952	743	11 965	15 728	3 113	3 694
Beboelsesejendomme m. m. <i>dwelling houses, etc.</i>	1 682	3 581	35	608	658	17 112	1 538	3 128
Administrationsbygninger <i>administration buildings</i>	1 158	619	4 182	189	7	5 734	4 026	388
Forsorgelsesvæsenets ejendomme <i>real estate belonging to public assistance department</i>	3 383	2 034	4 863	845	499	10 148	545	870
Skoler <i>schools</i>	42 200	18 901	31 167	4 741	10 790	80 051	22 067	35 294
Parker, idrætsanlæg m. m. <i>parks, sports grounds, etc.</i> ..	904	2 889	4 403	10	1 036	12 826	1 584	3 475
Andre ejendomme <i>other real estates</i>	1 387	731	1 861	795	464	9 379	3 920	489
Driftsvirksomheder <i>public utilities</i>	6 498	1 006	3 242	3 204	—	10 318	4 167	2 819
Kasse- og bankbeholdning m. m. <i>cash in hand, bank-accounts</i>	533	617	1 156	192	2 039	272	890	1 648
Indtægtsrestancer <i>income in arrears</i>	31 384	17 508	30 698	4 265	6 857	60 185	15 046	31 732
Forskellige tilgodehavender <i>outstanding debts</i>	18 002	6 434	20 418	3 016	5 112	40 902	20 693	16 867
Værdipapirer <i>securities</i>	4 001	2 096	2 293	486	1 056	6 136	447	1 371
Aktiver tilh. egne fonds <i>assets of municipal funds</i>	3 792	45	—	—	1 966	16	634	—
Aktiver til afskrivning <i>assets for depreciation</i>	12 440	18 490	9 761	216	5 401	22 476	8 200	715
Pensionsfonds <i>pensions funds</i>	2 032	1 541	977	—	25	8 559	402	2 577
Legater <i>legacies</i>	168	67	26	68	311	124	337	68
Deposita-debitorer <i>deposit debtors</i>	4 189	52	2 518	5	449	8 270	2 952	823
Aktiver i alt <i>total assets</i>	186 732	80 894	120 552	19 383	48 635	308 236	90 561	105 958
» » » »	150 199	72 809	106 531	18 585	40 436	247 289	77 655	91 488
Passiver <i>liabilities</i>								
Kommunens lån <i>loans</i>	124 860	43 587	69 118	10 512	31 358	203 538	28 248	41 353
Diverse kreditorer <i>various creditors</i>	1 098	778	606	2 036	2 805	26 840	408	5 392
Udgiftsrestancer <i>expenditure in arrears</i>	29 196	15 030	24 339	454	1 305	13 847	15 916	24 503
Pensionsfonds <i>pensions funds</i>	2 329	1 635	3 163	182	25	9 692	3 572	2 727
Legater <i>legacies</i>	168	67	26	72	312	129	337	67
Deposita-kreditorer <i>deposit creditors</i>	4 215	312	2 713	728	469	8 854	3 004	982
Kommunens formue <i>municipal capital</i>	24 866	19 485	20 587	5 399	12 361	45 336	39 076	30 934
Passiver i alt <i>total liabilities</i>	186 732	80 894	120 552	19 383	48 635	308 236	90 561	105 958
» » » »	150 199	72 809	106 531	18 585	40 436	247 289	77 655	91 488

¹ Da køb og salg af jorder normalt opføres med de handlede værdier, kan statusværdien for jorder være negativ.

Taxes and duties of the municipalities 1964-65.

Herster- derne	Hvid- ovre	Høje- Taastrup	Hørs- holm	Lyngby- Taarbæk	Rødovre	Store Magleby	Søllerød	Tårnby	Vallens- bæk	Værløse	Omegnskom. i alt suburbs, total
1000 kr.	1000 kr.	1000 kr.	1000 kr.	1000 kr.	1000 kr.	1000 kr.	1000 kr.	1000 kr.	1000 kr.	1000 kr.	1000 kr.
3 340	26 090	8 619	12 430	47 701	30 080	3 057	26 346	28 185	1 622	7 637	335 281
2 842	25 625	8 332	11 992	45 576	29 264	3 001	23 700	27 257	1 545	7 527	320 384
—	5	0	15	68	5	—	21	3	—	—	146
451	243	183	196	1 276	471	10	865	641	14	30	9 363
47	217	104	227	781	340	46	1 760	284	63	80	5 388
1 455	3 824	2 304	1 534	7 330	4 776	391	3 549	3 719	817	1 587	60 321
566	2 228	1 146	705	3 203	2 530	249	1 904	2 189	512	786	29 992
147	203	607	344	811	424	64	225	383	91	199	7 261
323	358	112	57	943	603	—	208	214	56	320	7 510
419	1 035	439	428	2 373	1 219	78	1 212	933	158	282	15 558
4 795	29 914	10 923	13 964	55 031	34 856	3 448	29 895	31 904	2 439	9 224	395 602
14	12	8	10	29	19	3	18	19	3	7	242
—	1	30	38	208	40	—	78	55	—	20	656
21	180	66	66	454	234	8	159	89	55	48	2 403
35	193	104	114	691	293	11	255	163	58	75	3 301
4 830	30 107	11 027	14 078	55 722	35 149	3 459	30 150	32 067	2 497	9 299	398 903
÷ 19	÷ 610	÷ 90	÷ 1 642	÷ 4 804	÷ 455	÷ 77	÷ 2 626	÷ 902	÷ 50	÷ 75	÷ 14 242
÷ 318	÷ 1 740	÷ 652	÷ 1014	÷ 3 685	÷ 1 920	÷ 222	÷ 1 905	÷ 1 814	÷ 171	÷ 459	÷ 23 465

Assets and liabilities of the municipalities, 31st March, 1965.

Herster- derne	Hvid- ovre	Høje- Taastrup	Hørs- holm	Lyngby- Taarbæk	Rødovre	Store Magleby	Søllerød	Tårnby	Vallens- bæk	Værløse	Omegnskom. i alt suburbs, total
1000 kr.	1000 kr.	1000 kr.	1000 kr.	1000 kr.	1000 kr.	1000 kr.	1000 kr.	1000 kr.	1000 kr.	1000 kr.	1000 kr.
÷ 5 405	1 315	13 243	17 545	3 378	719	625	÷ 90	8 824	1 428	5 200	142 239
46	3 214	1 728	601	23 418	2 168	394	1 334	836	297	1 762	64 140
786	6 691	820	279	4 668	6 024	1 309	3 533	6 432	192	767	47 804
946	3 106	1 508	782	13 170	5 262	203	5 394	1 661	—	545	55 764
7 789	29 059	11 815	11 965	34 246	48 823	4 140	16 036	27 366	1 745	16 110	454 305
51	1 782	1 502	3 263	10 590	3 009	—	2 329	1 693	179	1 454	52 979
5 562	836	1 001	1 760	11 873	1 471	4	2 073	2 507	1 085	343	47 541
12 376	1 238	1 115	3 009	5 234	2 028	242	3 755	6 581	441	237	67 510
146	467	678	5 760	5 313	3 378	96	131	4 587	570	217	28 690
10 400	102 107	9 595	16 656	61 170	25 522	3 912	42 973	27 048	814	11 211	509 083
8 978	15 611	8 539	13 617	26 260	24 729	10 369	10 199	23 071	8 240	18 250	299 307
12 559	10 897	7 736	1 171	1 222	5 441	145	6 341	647	667	281	64 993
—	5	—	—	195	—	60	482	98	—	59	7 352
4 456	7 916	3 666	2 294	34 079	12 310	331	4 172	2 984	555	3 614	154 076
517	5 362	1 382	2 067	11 223	3 375	108	5 219	8 022	344	—	53 732
97	296	34	111	634	81	1	749	253	7	77	3 509
2 740	369	5	1 899	12 594	2 504	1 255	1 228	887	1	4 385	47 125
62 044	190 271	64 367	82 779	259 267	146 844	23 194	105 858	123 497	16 565	64 512	2 100 149
39 528	197 539	38 461	81 282	236 225	132 761	19 507	94 368	106 676	15 310	50 522	1 817 171
48 146	58 852	41 486	28 226	101 110	79 979	13 738	29 960	58 612	10 647	35 452	1 058 782
248	699	4 775	9 277	40 516	15 849	199	416	1 820	1 522	62	115 346
5 642	96 223	2 767	12 576	17 948	9 267	2 631	35 970	26 207	270	10 960	345 051
697	5 364	1 382	2 067	11 223	5 505	127	5 219	8 022	402	971	64 304
97	297	34	109	634	85	1	749	274	6	77	3 541
2 748	427	5	1 932	12 941	2 611	2 521	1 295	886	10	4 386	51 039
4 466	28 409	13 918	28 592	74 895	33 548	3 977	32 249	27 676	3 708	12 604	462 086
62 044	190 271	64 367	82 779	259 267	146 844	23 194	105 858	123 497	16 565	64 512	2 100 149
39 528	197 539	38 461	81 282	236 225	132 761	19 507	94 368	106 676	15 310	50 522	1 817 171

TABEL 285.

Kommunalbestyrelses-
Election of local

Vælgerantal og valgdeltagelse <i>electorate and attendance</i>	Ballerup- Måløv	Birke- rød	Brønd- byerne	Dragør	Farum	Glad- saxe	Glostrup	Herlev
Vælgertal <i>electorate</i>								
Mænd <i>males</i>	10 979	5 749	7 814	1 305	2 202	22 152	8 430	6 871
Kvinder <i>females</i>	10 932	5 823	7 983	1 417	2 089	23 108	8 779	6 878
I alt <i>total</i> 1966...	21 911	11 572	15 797	2 722	4 291	45 260	17 209	13 749
» » 1962...	13 344	9 407	12 779	2 727	3 348	40 785	14 571	12 661
Antal vælgere, der stemte <i>voting electors</i>								
Mænd <i>males</i>	8 679	4 180	6 495	1 114	1 812	18 600	6 734	5 570
Kvinder <i>females</i>	8 163	4 240	6 432	1 202	1 690	18 708	6 331	5 435
I alt <i>total</i> 1966...	16 842	8 420	12 927	2 316	3 502	37 308	13 065	11 005
» » 1962...	10 026	6 367	9 681	2 191	2 610	30 825	10 299	9 691
Stemmeprocent <i>per cent voting</i>								
Mænd <i>males</i>	79,1	72,7	83,1	85,4	82,3	84,0	79,9	81,1
Kvinder <i>females</i>	74,7	72,8	80,6	84,8	80,9	81,0	72,1	79,0
I alt <i>total</i> 1966...	76,9	72,8	81,8	85,1	81,6	82,4	75,9	80,0
» » 1962...	75,1	67,7	75,8	80,3	78,0	75,6	70,7	76,5
Listernes stemmetal <i>votes and candidates elected according to party</i>								
A. Socialdemokratiet <i>socialdemocratic party</i>								
Antal stemmer <i>votes</i>	7 342	2 287	5 542	1 073	650	15 765	5 241	3 780
Antal valgte kandidater <i>elected</i>	7	4	5	5	1	9	6	5
heraf kvinder <i>females</i>	1	1	2	1	—	3	1	1
B. Det radikale venstre <i>social liberals</i>								
Antal stemmer <i>votes</i>	522	444	487	—	—	1 309	687	261
Antal valgte kandidater <i>elected</i>	—	—	—	—	—	—	—	—
heraf kvinder <i>females</i>	—	—	—	—	—	—	—	—
C. Det kons. folkeparti <i>conservatives</i>								
Antal stemmer <i>votes</i>	4 847	3 694	4 174	814	1 128	14 323	3 939	4 859
Antal valgte kandidater <i>elected</i>	5	7	4	3	4	9	5	8
heraf kvinder <i>females</i>	1	3	1	1	1	3	1	2
D. Venstre <i>liberals</i>								
Antal stemmer <i>votes</i>	1 565	1 335	1 034	—	510	1 347	1 151 ¹	418
Antal valgte kandidater <i>elected</i>	1	3	1	—	1	—	1	—
heraf kvinder <i>females</i>	—	1	—	—	—	—	—	—
E. Danmarks retsforbund <i>Georgists</i>								
Antal stemmer <i>votes</i>	—	61	87	—	—	150	114	114
Antal valgte kandidater <i>elected</i>	—	—	—	—	—	—	—	—
heraf kvinder <i>females</i>	—	—	—	—	—	—	—	—
F. Socialistisk folkeparti <i>socialists</i>								
Antal stemmer <i>votes</i>	2 185	493	1 355	—	—	3 443	1 657	1 371
Antal valgte kandidater <i>elected</i>	2	1	1	—	—	1	1	2
heraf kvinder <i>females</i>	—	—	—	—	—	1	—	—
K. Danmarks komm. parti <i>communists</i>								
Antal stemmer <i>votes</i>	208	67	150	—	—	457	135	143
Antal valgte kandidater <i>elected</i>	—	—	—	—	—	—	—	—
heraf kvinder <i>females</i>	—	—	—	—	—	—	—	—
Andre lister <i>other parties</i>								
Antal stemmer <i>votes</i>	—	—	—	396 ²	1 191 ³	365 ⁴	—	—
Antal valgte kandidater <i>elected</i>	—	—	—	1	3	—	—	—
heraf kvinder <i>females</i>	—	—	—	—	1	—	—	—
Ugyldige og blanke stemmesedler <i>invalid and blank votes</i>	173	39	98	33	23	149	141	59
I alt <i>total</i>								
Antal stemmer <i>votes</i>	16 842	8 420	12 927	2 316	3 502	37 308	13 065	11 005
Antal valgte kandidater <i>elected</i>	15	15	11	9	9	19	13	15
heraf kvinder <i>females</i>	2	5	3	2	2	7	2	3

¹ Heraf liste D₁: 964 stemmer og 1 valgt kandidat og liste D₂: 187 stemmer. ² Tværpolitisk liste. ³ Borgerlisten. ⁴ Liste G, Gladsaxelisten. Grundejerlisten. ⁵ Tværpolitisk grundejerliste. ⁶ Upolitisk borgerliste. ⁷ Liste L, Borger- og grundejerlisten.

ANM. Listeforbund eller valgforbund var i Ballerup-Måløv indgået mellem liste C og D, i Birkerød mellem liste B, D A og G og mellem liste B og E samt mellem liste C og D, i Glostrup mellem D₁ og D₂, mellem liste B og E samt mellem G, i Hvidovre mellem liste B, D og E, i Høje-Taastrup mellem liste B og E samt mellem liste C og D og mellem Rødovre mellem liste A, B og E og mellem liste C og D, i Store Magleby mellem liste B og D, i Søllerød mellem liste og grundejerliste L samt mellem liste C og D.

Valgene den 8. marts 1966.

Government, 8th March, 1966.

Herstederne	Hvidovre	Høje-Taastrup	Hørsholm	Lyngby-Taarbæk	Rødovre	Store Magleby	Søllerød	Tårnby	Vallensbæk	Værløse	Til-sammen total
2 625 2 446	14 237 14 199	5 522 5 418	4 443 4 748	19 739 21 992	13 775 14 398	1 625 1 488	8 423 9 174	14 797 14 217	1 070 954	3 465 3 333	155 223 159 376
5 071 2 294	28 436 24 726	10 940 8 789	9 191 7 959	41 731 40 619	28 173 26 278	3 113 2 538	17 597 15 994	29 014 27 622	2 024 1 260	6 798 5 298	314 599 272 999
2 103 1 904	11 145 10 673	4 579 4 186	3 710 3 809	15 814 17 145	11 545 10 489	1 259 1 189	6 791 7 186	11 475 10 592	864 760	2 838 2 721	125 307 122 855
4 007 1 809	21 818 18 122	8 765 6 650	7 519 6 148	32 959 31 315	22 034 19 141	2 448 1 764	13 977 11 982	22 067 19 365	1 624 995	5 559 4 109	248 162 203 090
80,1 77,8	78,3 75,2	82,9 77,3	83,5 80,2	80,1 78,0	83,8 72,9	77,5 79,9	80,6 78,3	77,5 74,5	80,7 79,7	81,9 81,6	80,7 77,1
79,0 78,9	76,7 73,3	80,1 75,7	81,8 77,2	79,0 77,1	78,2 72,8	78,6 69,5	79,4 74,9	76,1 70,1	80,2 79,0	81,8 77,6	78,9 74,4
1 432 4	8 135 6 2	3 348 5 1	2 117 4 1	9 005 4	8 132 7 2	508 2	3 451 4	9 142 8 3	415 2	1 537 3	88 902 91 19
268	812	512	184	1 687 1 1	897	56	617	718	—	231	9 692 1 1
944 3	7 392 5 1	3 548 5 1	4 408 10 2	17 682 9 3	7 570 5 1	1 338 5 1	7 739 9 3	5 959 5 1	977 5 1	2 727 7 2	98 062 113 29
373 1	847 1	601 1	691 1	1 681	1 351 1	250 1	1 276 2 1	1 170 1	140	307	16 047 16 2
—	138	50	44	242	120	—	103	112	—	—	1 335
573 2 1	3 917 3	479	—	2 236 1	3 384 2	—	637	3 731 3 1	—	511 1	25 972 20 3
—	398	—	—	241	274	—	72	317	—	49	2 511
374 ⁵ 1	24 ⁶	168 ⁷	—	—	—	270 ⁸ 1	—	777 ⁹	59 ¹⁰	152 ¹¹	3 776 6 1
43	155	59	75	185	306	26	82	141	33	45	1 865
4 007 11 1	21 818 15 3	8 765 11 2	7 519 15 3	32 959 15 4	22 034 15 3	2 448 9 1	13 977 15 4	22 067 17 5	1 624 7 1	5 559 11 2	248 162 247 55

Upolitisk borgerliste: 280 stemmer og 1 valgt kandidat og upolitisk valgliste: 94 stemmer. ⁶ Liste R. ⁷ Liste L, Arbejderlisten. ⁸ Liste L,

E, i Brøndbyerne mellem liste B og E og mellem liste C og D, i Farum mellem liste C og D, i Gladsaxe mellem liste C og D og listeforbundet D₁-D₂, i Hørlev mellem liste B, C og D, i Herstederne mellem liste C, D og borgerliste E og L, i Hørsholm mellem liste B, C og D, i Lyngby-Taarbæk mellem liste A og E samt mellem liste B og D, i D og E, i Tårnby mellem liste B, D og E, i Vallensbæk mellem liste C og D, i Værløse mellem liste B og borger-

TABEL 286.

Antal valgte kandidater til kommunalbestyrelserne.

Number of elected members of municipality councils.

	Liste				Borger- lister og bor- gerlige fælles- lister	Andre lister other parties	I alt total		Liste				Borger- lister og bor- gerlige fælles- lister	Andre lister other parties	I alt total
	A Social- demo- kratiet social- demo- cratic p.	C Konserv- ative folke- parti conser- vatives	D Venstre liberals	F Socia- listisk folke- parti socialists					A Social- demo- kratiet social- demo- cratic p.	C Konserv- ative folke- parti conser- vatives	D Venstre liberals	F Socia- listisk folke- parti socialists			
Ballerup- Måløv								Høje- Taastrup							
1954...	6	3	1	•	•	1 ¹	11	1954...	6	2	2	•	•	1 ²	11
1958...	7	3	3	•	•	—	13	1958...	6	2	2	•	•	1 ²	11
1962...	7	3	2	1	•	—	13	1962...	5	3	1	—	•	—	11
1966...	7	5	1	2	•	—	15	1966...	5	5	1	—	•	—	11
Birkerød								Hørsholm							
1954...	7	5	2	•	•	1 ²	15	1954...	6	7	1	•	•	1 ²	15
1958...	6	6	2	•	•	1 ²	15	1958...	5	9	1	•	•	—	15
1962...	5	7	2	—	•	1 ²	15	1962...	5	10	—	•	•	—	15
1966...	4	7	3	1	•	—	15	1966...	4	10	1	•	•	—	15
Brønd- byerne								Lyngby- Taarbæk							
1954...	5	4	—	•	—	—	9	1954...	6	9	—	•	•	—	15
1958...	6	4	1	•	•	—	11	1958...	5	10	—	•	•	—	15
1962...	6	4	1	—	—	—	11	1962...	4	11	—	•	•	—	15
1966...	5	4	1	1	•	—	11	1966...	4	9	—	1	•	1 ²	15
Dragør								Rødovre							
1954...	3	•	•	•	4	—	7	1954...	6	3	—	•	•	2 ⁴	11
1958...	4	•	•	•	3	•	7	1958...	5	4	1	•	•	1 ²	11
1962...	3	•	•	•	3	1 ³	7	1962...	7	6	1	1	•	—	15
1966...	5	3	•	•	•	1 ³	9	1966...	7	5	1	2	•	—	15
Farum								Store Magleby							
1954...	3	2	2	•	2	•	9	1954...	2	•	•	•	5	—	7
1958...	2	3	2	•	2	—	9	1958...	2	•	•	•	5	•	7
1962...	2	4	1	•	2	•	9	1962...	2	•	•	•	4	1 ⁸	7
1966...	1	4	1	•	3	•	9	1966...	2	5	1	•	•	1 ⁸	9
Gladsaxe								Søllerød							
1954...	9	7	1	•	—	2 ⁴	19	1954...	5	5	1	•	•	4 ⁹	15
1958...	8	7	2	•	•	2 ⁴	19	1958...	5	8	2	•	•	•	15
1962...	9	8	—	1	•	1 ²	19	1962...	4	10	1	—	•	—	15
1966...	9	9	—	1	•	—	19	1966...	4	9	2	—	•	—	15
Glostrup								Tårnby							
1954...	7	2	•	•	1	1 ²	11	1954...	8	4	—	•	•	1 ⁷	13
1958...	7	3	1	•	•	—	11	1958...	8	4	1	•	•	—	13
1962...	6	3	1	1	•	—	11	1962...	7	4	—	2	•	—	13
1966...	6	5	1	1	•	—	13	1966...	8	5	1	3	•	—	17
Herlev								Vallens- bæk							
1954...	4	4	—	•	•	1 ⁵	9	1954...	3	•	•	•	3	1 ¹⁰	7
1958...	5	6	—	•	•	—	11	1958...	2	2	1	•	•	2 ⁸	7
1962...	4	6	—	1	•	—	11	1962...	2	4	—	•	•	1 ⁸	7
1966...	5	8	—	2	•	—	15	1966...	2	5	—	•	—	•	7
Her- stederne								Værløse							
1954...	5	•	•	•	4	•	9	1954...	5	•	•	•	1	3 ¹	9
1958...	5	•	•	•	2	2 ⁶	9	1958...	5	4	1	•	1	—	11
1962...	6	3	•	•	2	•	11	1962...	4	7	—	—	•	—	11
1966...	4	3	1	2	1	—	11	1966...	3	7	—	1	—	—	11
Hvidovre								Tilsam- men total							
1954...	6	4	—	•	•	1 ⁷	11	1954...	102	61	10	•	20	14	213
1958...	5	4	1	•	•	1 ⁷	11	1958...	98	79	21	•	13	5	221
1962...	7	6	—	2	•	—	15	1962...	95	99	10	9	13	5	231
1966...	6	5	1	3	•	—	15	1966...	91	113	16	20	4	3	247

Samlingslisten. ² Det radikale venstre. ³ Tværpolitisk liste. ⁴ Heraf Det radikale venstre i kandidat og Danmarks kommunistiske parti i kandida-
⁵ Danmarks retsforbund. ⁶ Heraf Det radikale venstre i kandidat og fællesliste for Vridsløselille i kandidat. ⁷ Danmarks kommunistiske part
⁸ Grundejerlisten. ⁹ Den uafhængige kommunalforenings liste. ¹⁰ Upolitisk liste.

XVI. Nordiske oversigter. *Scandinavian tables.*

TABEL 287.

Folketallet og dets bevægelser 1963-1965.

Number of population and its fluctuations 1963-1965.

	Folketal ¹ 1. januar population 1st January	Tilvækst increase	Af tilvæksten var of increase was		Årlig tilvækstprocent per cent of increase		
			fødsels- overskud excess of births	vandrings- overskud migration surplus	I alt total	Fødsels- overskud excess of births	Vandrings- overskud migration surplus
København, Frederiksberg og Gentofte kommune							
1965 ³	885 512	÷ 15 768	1 414	÷ 17 182	÷ 1,75	0,16	÷ 1,91
1964.....	901 280	÷ 10 134	1 751	÷ 11 885	÷ 1,11	0,19	÷ 1,30
1963.....	911 414						
Københavns hovedstadsomr.²							
1965 ³	1 376 367	1 062	8 675	÷ 7 613	0,08	0,63	0,55
1964.....	1 375 305	5 654	8 861	÷ 3 207	0,41	0,65	÷ 0,24
1963.....	1 369 651						
Stockholm kommune							
1965.....	793 196	÷ 5 247	2 186	÷ 7 433	÷ 0,66	0,27	÷ 0,93
1964.....	798 443	÷ 5 697	1 820	÷ 7 517	÷ 0,71	0,23	÷ 0,94
1963.....	804 140						
Stor-Stockholm							
1965.....	1 228 661	19 250	9 466	9 784	1,59	0,78	0,81
1964.....	1 209 411	17 893	7 808	10 085	1,50	0,65	0,85
1963.....	1 191 518						
Oslo							
1965 ³	485 313	566	1 521	÷ 955	0,12	0,32	÷ 0,20
1964.....	484 747	1 935	751	1 184	0,40	0,15	÷ 0,25
1963.....	482 812						
Helsingfors kommune							
1965.....	497 921	8 778	4 114	4 664	1,79	0,84	0,95
1964.....	489 143	12 044	3 974	8 070	2,52	0,83	1,69
1963.....	477 099						
Helsingforsregionen							
1965.....	643 353	18 734	6 331	12 403	3,00	1,01	1,99
1964.....	624 619	20 338	6 070	14 268	3,37	1,00	2,37
1963.....	604 281						
Göteborgs kommune							
1965.....	418 600	4 134	3 214	920	1,00	0,78	0,22
1964.....	414 466	3 785	2 819	966	0,92	0,69	0,23
1963.....	410 681						
Göteborgregionen							
1965.....	604 323	12 119	5 186	6 933	2,05	0,88	1,17
1964.....	592 204	9 929	4 285	5 644	1,71	0,74	0,97
1963.....	582 275						

¹ For København, Frederiksberg og Gentofte vedrører folketalene den bosiddende befolkning, for Stockholm den mandtalskrevne, d. v. s. den i civilregistret indskrevne befolkning, for Oslo den hjemmehørende og for Helsingfors den i kirkebøgerne og civilregistret indskrevne befolkning. For Göteborg vedrører tallene den kirkeskrevne (retslige) befolkning. ² Omfatter København, Frederiksberg, Gentofte samt 19 omegnskommuner. ³ Forløbige tal.

ANM. Arealet var pr. 1. jan. 1965: København, Frederiksberg og Gentofte 11 789 ha, Københavns hovedstadsområde 57 702 ha, Stockholms kommune 18 598 ha, Stor-Stockholm 254 945 ha, Oslo 43 100 ha, Helsingfors kommune 16 592 ha, Helsingforsregionen 76 562 ha, Göteborgs kommune 14 016 ha og Göteborgregionen 292 583 ha.

TABEL 288.

Befolkningen på 20 år og derover fordelt efter ægteskabelig stilling.

The population, 20 years and over, by marital status.

	Folketal ¹ <i>popu- lation</i>	Af 1000 personer var of 1000 were					
		ugifte <i>unmarried</i>	gifte <i>married</i>	i enkestand <i>widowed</i>	fraskilte <i>divorced</i>	I alt <i>total</i>	
København, Frederiks- b. og Gentofte ^{28/9} 1960	Mænd <i>males</i>	307 910	198	702	45	55	I 000
	Kvinder <i>females</i> ...	372 181	194	580	144	82	I 000
	I alt <i>total</i> ...	680 091	196	635	99	70	I 000
Stockholm ^{1/11} 1960	Mænd <i>males</i>	269 467	217	688	35	60	I 000
	Kvinder <i>females</i> ...	324 452	233	570	118	79	I 000
	I alt <i>total</i> ...	593 919	226	624	80	70	I 000
Oslo ^{1/11} 1960	Mænd <i>males</i>	159 831	205	711	84		I 000
	Kvinder <i>females</i> ...	195 440	246	578	176		I 000
	I alt <i>total</i> ...	355 271	228	638	134		I 000
Helsingfors ^{31/12} 1960	Mænd <i>males</i>	131 007	204	731	26	39	I 000
	Kvinder <i>females</i> ...	186 128	276	513	149	62	I 000
	I alt <i>total</i> ...	317 135	246	603	99	52	I 000
Göteborg ^{1/11} 1960	Mænd <i>males</i>	138 759	207	707	37	49	I 000
	Kvinder <i>females</i> ...	151 533	194	646	103	57	I 000
	I alt <i>total</i> ...	290 292	200	676	71	53	I 000

¹ For København, Frederiksberg og Gentofte den bosiddende befolkning, for Stockholm den ajourførte mandtalskrevne befolkning, for Oslo den hjemmehørende, for Helsingfors den bosiddende befolkning og for Göteborg den kirkeskrevne befolkning.

ANM. Separerede er medregnet under gifte.

TABEL 289.

Befolkningens fordeling efter alder og køn.

The population by age and sex.

	Folketal ¹ <i>popu- lation</i>	Af 1000 personer var i alderen of 1000 persons were									
		under 20 år under 20 years	20-39 år years	40-59 år years	60-79 år years	80 år og derover years and more	I alt <i>total</i>	heraf of which			
								0-6 år years	7-14 år years	15-64 år years	65 år og derover years and more
København, Frederiksberg og Gentofte ^{28/9} 1960											
Mænd <i>males</i>	431 286	286	266	283	150	15	I 000	88	115	687	110
Kvinder <i>females</i>	492 688	245	238	302	191	24	I 000	73	97	681	149
I alt <i>total</i> ...	923 974	264	251	293	172	20	I 000	80	106	684	130
Kvinder i ^{1/100} af sml. folketal ²	533	494	506	550	592	646	533	488	489	531	608
Stockholm ^{1/11} 1960											
Mænd <i>males</i>	378 264	288	279	291	131	11	I 000	93	118	696	93
Kvinder <i>females</i>	430 220	246	254	302	177	21	I 000	77	98	687	138
I alt <i>total</i> ...	808 484	265	266	297	156	16	I 000	85	107	691	117
Kvinder i ^{1/100} af sml. folketal ²	532	493	509	542	605	684	532	485	488	529	627
Oslo ^{1/11} 1960											
Mænd <i>males</i>	220 479	275	268	295	149	13	I 000	96	112	690	102
Kvinder <i>females</i>	255 083	234	249	309	184	24	I 000	79	92	690	139
I alt <i>total</i> ...	475 562	253	258	302	168	19	I 000	87	101	690	122
Kvinder i ^{1/100} af sml. folketal ²	536	496	518	548	589	677	536	487	490	536	610
Helsingfors ^{31/12} 1960											
Mænd <i>males</i>	198 779	341	315	254	86	4	I 000	118	138	691	53
Kvinder <i>females</i>	253 998	267	288	284	148	13	I 000	88	106	698	108
I alt <i>total</i> ...	452 777	299	300	271	121	9	I 000	102	120	694	84
Kvinder i ^{1/100} af sml. folketal ²	561	500	538	589	689	791	561	489	494	564	721
Göteborg ^{1/11} 1960											
Mænd <i>males</i>	197 143	294	282	280	133	11	I 000	101	120	685	94
Kvinder <i>females</i>	207 206	267	271	287	157	18	I 000	90	107	682	121
I alt <i>total</i> ...	404 349	280	277	284	145	14	I 000	95	113	684	108
Kvinder i ^{1/100} af sml. folketal ²	512	488	503	519	554	645	512	484	484	512	574

¹ For København, Frederiksberg og Gentofte samt for Oslo og Helsingfors den bosiddende befolkning, for Stockholm den ajourførte mandtalskrevne befolkning, og for Göteborg den kirkeskrevne befolkning. ² Females per 100 of total population.

TABLE 290.

Relative tal for vielser, dødsfald og fødsler.

Relative figures for marriages, deaths, and births.

	Kbhvn., Frbg. og Gentofte 1960		Stockholm 1960		Oslo 1960		Helsingfors 1960		Göteborg 1960	
	Mænd males	Kv. females	Mænd males	Kv. females	Mænd males	Kv. females	Mænd males	Kv. females	Mænd males	Kv. females
Viiede pr. 1000 ikke-gifte personer i alderen <i>persons wedded per 1000 unmarried</i>										
15-19 år years	8	51	4	24	7	28	15	39	5	32
20-24 » »	138	216	102	173	106	170	166	182	117	202
25-29 » »	216	183	185	194	220	208	240	156	203	197
30-34 » »	141	92	147	137	171	119	166	83	109	104
35-39 » »	98	58	113	95	105	65	111	45	66	65
40-44 » »	65	35	88	63	79	36	102	32	45	35
45-49 » »	57	21	80	40	49	22	75	20	39	24
50 år og derover <i>and more</i>	17	3	35	8	19	4	31	3	12	3
20-49 år i alt <i>years total</i>	135	117	124	137	129	112	164	98	110	120
Indekstal ¹ for alderen 20-49 år <i>index for persons from 20-49 years</i>	135	117	120	116	126	110	160	100	113	117
Døde pr. 1000 personer i alderen <i>deaths per 1000 persons</i>										
under 5 år <i>under 5 years</i>	6,1	4,6	4,6	3,4	4,0	2,4	4,8	3,1	3,4	4,2
5-9 år years	0,4	0,2	0,3	0,4	0,4	0,3	0,7	0,4	0,7	0,1
10-14 » »	0,3	0,2	0,4	0,2	0,1	0,2	0,2	0,2	0,2	0,2
15-19 » »	0,5	0,3	0,9	0,3	0,4	0,1	0,7	0,3	0,7	0,2
20-29 » »	1,1	0,6	0,9	0,6	0,7	0,4	1,7	0,6	0,4	0,5
30-39 » »	2,3	1,9	1,7	1,4	1,5	0,9	3,6	1,8	1,4	0,9
40-49 » »	4,4	3,0	4,2	2,9	3,8	2,1	6,4	3,2	3,7	2,4
50-59 » »	12,2	6,6	10,9	6,2	11,8	4,3	18,4	7,0	8,5	4,7
60-69 » »	30,6	15,7	32,5	14,2	30,9	14,4	42,7	18,6	24,9	13,9
70-79 » »	72,5	50,5	76,1	48,0	69,0	43,8	83,7	57,9	62,3	49,6
80 år og derover <i>years and more</i>	169,5	144,8	182,0	139,6	184,8	136,3	197,5	158,1	171,5	134,1
I alt pr. 1000 personer <i>total per 1000 pers.</i>	12,5	11,0	11,1	9,5	11,6	9,1	10,3	8,9	8,9	8,0
Indekstal ¹ <i>index</i>	12,5	11,0	12,7	10,4	12,2	9,4	16,1	12,2	10,5	9,9
	i ægte- skab legitim.	udenfor ægtesk. illegitim.	i ægte- skab legitim.	udenfor ægtesk. illegitim.	i ægte- skab legitim.	udenfor ægtesk. illegitim.	i ægte- skab legitim.	udenfor ægtesk. illegitim.	i ægte- skab legitim.	udenfor ægtesk. illegitim.
Fødsler² pr. 1000 gifte, henholdsvis ikke gifte kvinder i alderen <i>births per 1000 women of various age groups</i>										
15-19 år years	548	18	589	16	432	4	438	4	524	18
20-24 » »	274	32	271	24	257	12	316	18	267	27
25-29 » »	153	36	177	32	201	11	192	18	169	29
30-34 » »	77	24	97	25	126	11	106	15	95	21
35-39 » »	27	12	43	15	58	5	49	11	41	12
40-44 » »	7	4	11	6	14	2	13	3	11	3
45 år og derover <i>years and more</i>	0	0	1	1	0	—	0	—	1	0
15-44 år i alt <i>years total</i>	98	21	94	19	109	7	127	11	97	20
Indekstal ¹ for alderen 15-44 år <i>index for 15-44 years</i>	98	21	111	19	120	7	120	10	107	19

¹ D. v. s. beregnet antal viiede, respektive døde og fødende, under forudsætning af, at de ikke-gifte mænd og kvinder (respektive samtlige mænd og kvinder og gifte og ugifte kvinder) fordelte sig på samme måde i aldersgrupper som i København, Frederiksberg og Gentofte i 1960. ² For Oslo og Göteborg ekskl. dødfødsler; for Oslo er flerfødsler regnet for flere fødsler.

TABEL 291.

Ægteskaber, skilsmisser, separationer, fødte og døde.

Marriages, divorces, separations, births, and deaths.

	Middel-folketal <i>estimated population</i>	Gennemsnitligt årligt antal <i>average annual number of</i>						Skilsmisser pr. 1000 indgåede ægteskaber <i>divorces per 1000 marriages contracted</i>	Separationer pr. 1000 indgåede ægteskaber <i>separations per 1000 marriages contracted</i>	Død-fødte pr. 100 fødte <i>still-births per 100 live-births</i>	Uden for ægtesk. fødte pr. 100 levende-fødte ¹	
		ægteskaber <i>marriages</i>	skilsmisser <i>divorces</i>	separationer <i>separations</i>	levende-fødte <i>live-births</i>	heraf uden for ægteskab <i>illegitimates</i>	død-fødte <i>still-births</i>					døde <i>deaths</i>
København, Frederiksberg og Gentofte												
1964 ²	892600	9334	2274	2016	12904	2072	90	11490	243,6	216,0	0,69	16,1
1963	906300	9506	2391	1993	13098	2057	140	11347	251,5	209,7	1,06	15,7
1956-60 gnstl. <i>average</i>	940300	8854	2658	2265	11991	1590	154	10457	300,2	255,8	1,27	13,3
Stockholm												
1964 ²	795820	6979	1729	1795	10885	2016	121	8699	247,7	257,2	1,10	18,5
1963	801292	6623	1750	1734	10351	1757	139	8536	264,2	261,8	1,33	17,0
1956-60 gnstl. <i>average</i>	799992	6673	2048	2024	10866	1341	173	7832	306,9	303,3	1,57	12,3
Oslo												
1964	485030	4223	869	867	6839	384	62	5309	205,8	205,3	0,90	5,6
1963	483780	4394	799	900	6417	279	71	5691	181,8	204,8	1,09	4,3
1956-60 gnstl. <i>average</i>	464340	4401 ³	771	794	6337	241	79	4608	175,2	180,4	1,23	3,8
Helsingfors												
1964	493532	5602	1259	470	8889	501	85	4775	224,7	83,9	0,95	5,6
1963	483121	5275	1149	611	8697	535	94	4723	217,8	115,8	1,07	6,2
1956-60 gnstl. <i>average</i>	434529	4806	1056	515	7505	491	121	4169	219,7	107,2	1,59	6,5
Göteborg												
1964 ²	416533	3835	892	...	7088	940	68	3874	232,6	...	0,95	13,3
1963	412574	3489	813	...	6560	843	74	3741	233,0	...	1,12	12,9
1956-60 gnstl. <i>average</i>	394096	3262	841	989	6029	611	71	3364	257,8	303,2	1,16	10,1

¹ *Illegitimates per 100 livebirths, bosiddende i Oslo.*² Foreløbige tal.³ Inklusive ægteskaber indgået uden for Oslo, når mindst en af ægtefællerne var

TABEL 292.

Overlevelsestavle. *Survival table.*

Alder <i>age</i>	Overlevende mænd <i>males</i>				Overlevende kvinder <i>females</i>			
	København, Frbg. og Gentofte	Stockholm	Helsingfors	Göteborg	København, Frbg. og Gentofte	Stockholm	Helsingfors	Göteborg
	1956-60	1951-60	1959-61	1956-60	1956-60	1951-60	1959-61	1956-60
0 år <i>year</i>	100 000	100 000	100 000	100 000	100 000	100 000	100 000	100 000
10 » <i>years</i>	96 870	97 448	97 174	97 144	97 525	98 072	97 986	98 060
20 » »	96 467	96 778	96 635	96 579	97 191	97 737	97 670	97 813
30 » »	95 530	95 746	95 330	95 712	96 533	97 127	97 077	97 384
40 » »	93 713	94 027	92 505	94 199	95 024	95 954	95 643	96 451
50 » »	89 666	90 010	85 505	91 135	92 219	93 317	92 851	94 262
60 » »	78 728	79 674	70 514	82 667	86 153	87 558	85 964	89 059
70 » »	56 923	57 773	44 162	62 841	72 305	73 942	70 659	75 521
80 » »	26 718	25 960	16 902	30 793	42 085	43 381	38 211	43 636

ANM. Tallene angiver, hvor mange af 100 000 samtidigt fødte der vil opleve deres 10 års, 20 års o. s. v. fødselsdag, såfremt dødeligheden i fremtiden vil være den samme som den, der er konstateret for de anførte perioder.

TABEL 293. Antal personer, der har anmeldt til- eller fraflytning til kommunerne.

Number of persons reporting removal to or from the municipalities.

	København, Frbg. og Gent.		Stockholm ¹		Oslo		Helsingfors		Göteborg ¹	
	1964	1963	1964	1963	1964	1963	1964	1963	1964	1963
Tilflyttere <i>immigrated</i>	41 753	44 070	29 200	28 000	20 951	20 959	24 546	25 347	16 315	14 120
Fraflyttere <i>emigrated</i>	58 946	55 896	36 400	35 200	22 226	19 302	19 882	17 277	15 008	13 156
Tilflytningsoverskud <i>immigration surpl.</i>	÷ 17 193	÷ 11 826	÷ 7 200	÷ 7 200	÷ 1 275	1 657	4 664	8 070	1 307	964

¹ Tallene er for perioderne ²/₁₁ 1963-¹/₁₁ 1964 og ²/₁₁ 1962-¹/₁₁ 1963.

ANM. Forskellen mellem antallet af tilflyttere og fraflyttere er ikke lig det i tabel 287, side 251, anførte indvandringsoverskud, fordi tallene i nærværende tabel refererer sig til de i årets løb ved folkeregistrene registrerede flytninger, som ikke bl. a. grundet på anmeldelsesfristerne er helt lig med det i årets løb faktisk stedfundne antal flytninger.

TABEL 294.

Dødsårsager. *Death causes.*

Antal døde pr. 100 000 indbyggere <i>number of deaths per 100 000 inhabitants</i>	København, Frbg. og Gent.		Stockholm		Oslo		Helsingfors		Göteborg	
	1964	1963	1964	1963	1964	1963	1964	1963	1964	1963
Tuberkulose (1 og 2) <i>tuberculosis</i>	5	6	10	11	5	5	16	16	5	3
Andre infektionssygde. (3-17) <i>other inf. dis.</i>	4	4	3	4	6	6	5	6	4	2
Kræft(18) <i>cancer</i>	328	325	240	244	235	225	190	189	191	203
Sukkersyge(20) <i>diabetes mellitus</i>	7	7	11	11	9	9	12	11	8	14
Sygdomme i centralnervesystemet (22) <i>diseases affecting central nervous system</i>	135	131	99	95	152	178	119	123	85	95
Hjertesygdomme (24-28) <i>heart diseases</i>	417	397	391	372	376	406	329	313	390	368
Influenza (30) <i>influenza</i>	3	2	0	3	1	3	—	0	—	1
Sygdomme i åndedrætsorganerne (31 og 32) <i>diseases of respiratory system</i>	53	54	47	41	51	75	25	20	38	40
Sygdomme i urinvejs- og kønsorganer (38 og 39) <i>nephritis and hyperplasia of prostate</i>	12	12	11	13	8	14	9	14	9	8
Sygdomme i forbindelse med fødsel (40) <i>complications of childbirth</i>	0	0	0	1	0	—	0	1	—	—
Medfødte misdannelser (41) <i>congen. malform.</i>	7	9	7	7	9	7	9	11	10	7
Sygdomme hos børn i det første leveår (42-44) <i>diseases peculiar to early infancy</i> . .	20	20	13	15	12	11	20	25	20	8
Alderdomssvækkelse m. m. og ukendt døds- årsag (45) <i>senility and ill-defined conditions</i>	14	11	5	4	48	44	3	3	6	13
Ulykkestilfælde, mord og drab (N47-N50) <i>accidents, homicides, etc.</i>	100 ¹	90 ¹	80	71	55	61	91	95	66	51
heraf selvmord (N47-N50) of which suicides . .	38 ²	32 ²	34	28	10	11	24	28	20	18
Andre dødsårsager (19, 21, 23, 29, 33-37 og 46) <i>other death causes</i>	183	184	176	173	128	132	140	151	83	96
I alt total	1 288	1 252	1 093	1 065	1 095	1 176	968	978	915	909

¹ (E47-E50).² (E49).

ANM. Tallene i parentes angiver numrene i den internationale forkortede nomenklatur, liste B.

TABEL 295.

Hospitaler. *Hospitals.*

A. Offentlige hospitaler <i>public hospitals</i>	København, Frederiksberg og Gentofte ¹		Stockholm		Oslo ²		Helsingfors		Göteborg	
	1964	1963	1963	1962	1963	1962	1964	1963	1964	1963
Faste sengepladser ved årets slutning <i>number of beds by end of year</i>	13081	13232	14508	14802	6400	6550	7675	6456	6087	5905
Indlagte patienter i årets løb <i>patients ad- mitted during the year</i>	171382	167672	112577	113443	71367	70183	105955	96947	70445	66976
Antal patienter gnstl. pr. dag <i>average number of patients per day</i>	11768	11611	11450	11638	5512	5530	7264	6050	4821	4768
Antal døde i årets løb <i>deaths during the year</i>	8660	8384	6330	6054	3306	3289	3679	2904	2945	2837
Antal sygedage <i>days of illness</i> 1000	4307	4238	4179	4248	2012	2036	2659	2208	1760	1740
Gnstl. antal sygedage pr. behandl. patient ³ <i>average numb. of sick-days for each pat. treated</i>	25,1	25,3	37,1	37,4	28,2	29,0	25,1	22,8	25,0	26,0
B. Private hospitaler og klinikker. <i>private hospitals and clinics</i>										
Faste sengepladser ved årets slutning <i>num- ber of beds by end of year</i>	1717	1755	713	709	1718	1761	1372	1400	156	156
Indlagte patienter i årets løb <i>patients ad- mitted during the year</i>	34949	33898	4145	4938	21429	21896	21356	22198	1088	914
Antal patienter gnstl. pr. dag <i>average number of patients per day</i>	1524	1529	618	613	1600	1616	1100	1049	143	141
Antal døde i årets løb <i>deaths during the year</i>	923	844	292	355	826	738	327	331	62	58
Antal sygedage <i>days of illness</i> 1000	558	558	225	224	584	589	403	383	52	52
Gnstl. antal sygedage pr. behandl. patient ³ <i>average numb. of sick-days for each pat. treated</i>	16,0	16,5	54,4	45,3	26,7	26,9	18,9	17,3	48,0	56,4

¹ Flere af hospitalerne, bl. a. rigshospitalet, modtager også patienter bosat uden for Kbhvn., Frb. eller Gentofte. ² Sygehuse med mindst 50 sengepladser. ³ Beregnet på grundlag af de i årets løb indlagte.

ANM. Offentlige hospitaler omfatter såvel stats- som kommunale hospitaler, samt det offentlige eventuelle benyttelse af private sygehuse og klinikker. Tuberkuloseanatorier og sindssygehospitaler er medregnet, ikke rekonvalescenthjem. Patienttallene omfatter samtlige indlagte patienter uden hensyn til bopælen. Fra 1964 er i Helsingfors under offentlige hospitaler medregnet i sygehjem og et alderdomshjem.

TABEL 296.

**Beboelseslejlighedernes fordeling
efter værelsesantal og udstyr samt beboelsestæthed.**

Distribution of dwellings according to number of rooms and equipment and density of habitation.

1960		Kbh., Frbg. og Gentofte ¹		Stockholm		Oslo		Helsingfors		Göteborg	
Beboelseslejlighederne fordelt efter værelsesantal by number of rooms											
		Antal number	%	Antal number	%	Antal number	%	Antal number	%	Antal number	%
Køkken alene samt 1 vær. med el. uden tekøkken <i>kitchen alone and 1 room with or without kitchenette...</i>											
2	el. fl. vær. med el. uden tekøkken 2 or more rooms with or without kitchenette.....	48392	15,1	41 516	24,6	39 190	27,0	14 506	9,4
1	vær. lejligheder room.....	30 850	8,7	11259	3,5	24 538	16,9	26 101	17,9	46 811	30,3
2	» » rooms.....	142 010	40,2	93790	29,3	48 623	28,8	25 247	17,4	49 941	32,3
3	» » ».....	88 260	25,0	54603	17,1	47 471	28,1	15 784	10,8	25 220	16,3
4	» » ».....	57 050	16,2	21583	6,7	19 430	11,5	8 769	6,0	10 927	7,1
5	» » ».....	20 090	5,7	9871	3,1	6 619	3,9	3 645	2,5	7 206	4,6
Lejligheder med 6 eller flere værelser rooms or more.		14 870	4,2	6596	2,1	5 219	3,1	2 163	1,5		
I alt total...		353 070	100,0	319872 ²	100,0	168 878	100,0	145470 ³	100,0	154 611	100,0
1960											
Lejligheder uden centralvarme dwellings without central heating											
		Antal number	Relativ andel ⁴ %	Antal ⁵ number	Relativ andel ⁴ %	Antal number	Relativ andel ⁴ %	Antal number	Relativ andel ⁴ %	Antal ⁶ number	Relativ andel ⁴ %
Køkken alene, samt 1 vær. med el. uden tekøkken <i>kitchen alone and 1 room with or without kitchenette</i>											
2	el. fl. vær. med el. uden tekøkken 2 or more rooms with or without kitchenette.....	3688	7,6	1 801	12,4
1	vær. lejligheder room.....	10 260	33,3	14786	20,0	19 039	40,7
2	» » rooms.....	74 950	52,8	11381	12,1	31 343	64,5	6 001	12,0
3	» » ».....	45 750	51,8	3872	7,1	29 546	62,2	1 631	6,5
4	» » ».....	30 310	53,1	1403	6,5	13 485	69,4	337	3,1
5	» » ».....	7 300	36,4	822	5,0	173	2,4
Lejligheder med 6 eller flere værelser rooms or more.		2 430	16,3				
I alt total...		171 000	48,4	36745 ⁷	11,5	103731 ⁸	61,4	28 982	18,7
1960											
Lejligheder med centralvarme dwellings with central heating											
		Antal number	Relativ andel ⁴ %	Antal ⁵ number	Relativ andel ⁴ %	Antal number	Relativ andel ⁴ %	Antal number	Relativ andel ⁴ %	Antal ⁶ number	Relativ andel ⁴ %
Køkken alene, samt 1 vær. med el. uden tekøkken <i>kitchen alone and 1 room with or without kitchenette...</i>											
2	el. fl. vær. med el. uden tekøkken 2 or more rooms with or without kitchenette.....	44704	92,4	12 236	84,4
1	vær. lejligheder room.....	20 590	66,7	58997	80,0	27 380	58,7
2	» » rooms.....	67 060	47,2	82409	87,9	17 280	35,5	43 436	87,0
3	» » ».....	42 510	48,2	50731	92,9	17 925	37,8	23 305	92,4
4	» » ».....	26 740	46,9	20180	93,5	5 945	30,6	10 463	95,7
5	» » ».....	12 730	63,6	15645	95,0	6 976	96,8
Lejligheder med 6 eller flere værelser rooms or more.		12 440	83,7				
I alt total...		182 070	51,6	283650 ⁹	88,5	65 147	38,6	123 796	80,1
Antal beboere pr. 100 værelser number of occupants per 100 rooms											
		1960	1955	1960	1955	1960	1955	1960	1955	1960	1955
Køkken alene, samt 1 vær. uden køkken <i>kitchen alone and 1 room without kitchen</i>											
1	vær. med tekøkken 1 room with kitchenette.....	...	104	131	119	131	160	200	226	120	132
1	vær. og køkken room and kitchen.....	118	148	187	206	188	212	287	305	204	226
2	» » rooms » ».....	117	125	134	141	125	132	170	177	143	149
3	» » » ».....	92	95	109	112	104	107	129	135	107	110
4	» » » ».....	73	75	89	90	91	91	107	114	86	86
5	» » » ».....	59	61	75	73	71	81	93	103	74	75
Samtlige lejligheder all dwellings...		89	93	118	125	107	112	158	172	125	137

¹ Lejligheder uden køkken er medregnet under lejligheder med køkken. ² Ekskl. 4253 lejligheder, hvoraf værelsesantallet er uoplyst for de 518 og de 3735 er kollektive lejligheder. ³ Inkl. 33 lejligheder, hvor værelsesantallet er uoplyst. ⁴ D. v. s. procentvis andel af samtlige lejligheder i den pågældende størrelsesgruppe. ⁵ Ekskl. kollektive lejligheder. ⁶ Endvidere fandtes 1 833 lejligheder, for hvilke oplysninger mangler. ⁷ Inkl. 152 lejligheder, hvor værelsesantallet er uoplyst. ⁸ Herunder 39 517 lejligheder med væsentlig elektrisk opvarmning. ⁹ Inkl. 366 lejligheder, hvor værelsesantallet er uoplyst.

ANM. Kammer er medregnet som værelse.

TABEL 297.

Beboelseslejlighedernes fordeling efter værelsesantal og antallet af beboere.

Dwellings distributed according to number of rooms and occupants.

1960	Køkken alenesamt 1 vær. m. el. u. te- køkken kitchen alone and 1 room with or without kitchenette	2 el. flere vær. m. el. uden tekøkken 2 or more rooms with or without kitchenette	Lejligheder med køkken dwellings with kitchen						I alt total
			1 væ- relse room	2 væ- relser rooms	3 væ- relser rooms	4 væ- relser rooms	5 væ- relser rooms	6 vær. og der- over rooms or more	
København, Frederiksberg og Gentofte¹									
Lejligheder med <i>dwellings with</i>									
1 person <i>person</i>	25 690	37 010	13 550	7 050	1 940	720	85 960
2 personer <i>persons</i>	3 490	49 810	29 060	18 200	5 500	3 230	109 290
3 » »	780	29 370	20 240	13 460	4 850	3 040	71 740
4 » »	240	18 800	16 040	11 090	4 640	2 780	53 590
5 » »	50	4 690	6 330	4 650	2 030	2 630	20 380
6 » »	20	1 150	1 830	1 570	670	1 540	6 780
7 » »	—	230	560	430	150	410	1 780
8 el. fl. personer <i>persons or more</i>	10	90	170	380	70	310	1 030
I alt <i>total</i>	30 280	141 150	87 780	56 830	19 850	14 660	350 550 ²
Stockholm									
Lejligheder med <i>dwellings with</i>									
1 person <i>person</i>	35 090	3 370	28 360	13 482	3 695	1 266	491	272	86 026
2 personer <i>persons</i>	7 927	4 014	28 513	31 917	12 889	4 103	1 686	1 052	92 101
3 » »	1 938	1 907	10 495	24 346	14 543	4 745	1 857	1 115	60 946
4 » »	554	1 085	3 217	16 476	14 387	6 265	2 839	1 486	46 309
5 » »	98	340	540	4 655	5 815	3 228	1 798	1 396	17 870
6 » »	16	86	86	1 003	1 806	1 062	696	705	5 460
7 » »	1	28	20	162	500	347	194	265	1 517
8 el. fl. personer <i>persons or more</i>	—	9	4	55	184	200	105	119	676
I alt <i>total</i>	45 624	10 839	71 235	92 096	53 819	21 216	9 666	6 410	310 905
Oslo									
Lejligheder med <i>dwellings with</i>									
1 person <i>person</i>	22 958		14 467	9 845	3 586	896	282	176	52 210
2 personer <i>persons</i>	3 834		10 304	20 446	13 074	3 514	1 086	712	52 970
3 » »	1 203		4 426	12 080	13 187	3 878	1 235	709	36 718
4 » »	386		1 796	6 751	11 877	5 571	1 482	905	28 768
5 » »	69		373	1 503	3 732	2 727	953	870	10 227
6 » »	}	16	112	455	1 081	1 086	441	649	3 840
7 » »									
8 el. fl. personer <i>persons or more</i>									
I alt <i>total</i>	28 466		31 478	51 080	46 537	17 672	5 479	4 021	184 733
Helsingfors									
Lejligheder med <i>dwellings with</i>									
1 person <i>person</i>	15 000	2 971	3 638	1 769	664	271	70	21	24 404
2 personer <i>persons</i>	13 373	7 029	8 213	5 972	2 571	1 009	294	136	38 597
3 » »	6 548	6 219	6 354	6 242	3 542	1 543	562	269	31 279
4 » »	2 654	4 725	4 537	5 824	4 094	2 174	858	368	25 234
5 » »	672	2 060	2 003	3 071	2 573	1 891	833	498	13 601
6 » »	}	249	1 055	2 077	2 137	1 723	946	799	10 153
7 » »									
8 el. fl. personer <i>persons or more</i>									
I alt <i>total</i>	38 496	24 171	25 800	24 955	15 581	8 611	3 563	2 091	143 268 ³
Göteborg									
Lejligheder med <i>dwellings with</i>									
1 person <i>person</i>	9 583	727	16 417	6 011	1 878	614	240	122	35 592
2 personer <i>persons</i>	1 399	676	15 972	15 304	6 439	2 335	781	476	43 382
3 » »	294	384	8 886	13 292	6 693	2 564	847	433	33 393
4 » »	78	236	3 510	10 431	6 270	3 181	1 263	609	25 578
5 » »	8	79	611	3 418	2 439	1 498	800	615	9 468
6 » »	}	3	116	995	1 225	628	442	490	3 918
7 » »									
8 el. fl. personer <i>persons or more</i>									
I alt <i>total</i>	11 365	2 121	45 512	49 451	24 944	10 820	4 373	2 745	151 331

¹ Tallene for lejligheder uden køkken etc. er medregnet under lejligheder med køkken.² Hertil kommer 2 520 lejligheder uden beboere på tællingsdagen.³ Desuden fandtes 2 202 ubeboede lejligheder.

ANM. Kammer er medregnet som værelse.

TABEL 298.

Byggevirksomheden. *Building activity.*

	Antal fuldførte beboelseslejligheder <i>number of dwellings constructed</i>								
	I alt <i>total</i>	heraf af <i>which</i>							I alt <i>total</i>
		Køkken alene samt 1 vær. med eller uden tekøkken <i>kitchen alone and 1 room with or without kitchenette</i>	2 el. flere værr. med eller uden tekøkken <i>2 or more rooms with or without kitchenette</i>	Lejligheder med køkken <i>dwellings with kitchen</i>				5 værr. eller flere værr. <i>rooms or more</i>	
1 værr. <i>room</i>	2 værr. <i>rooms</i>	3 værr. <i>rooms</i>	4 værr. <i>rooms</i>						
	%	%	%	%	%	%	%	%	
København, Frederiksberg og Gentofte kommune									
1964.....	1 086	10,2	... ¹	13,3	25,5	29,6	10,3	11,1	100,0
1963.....	1 309	4,5	... ¹	18,1	22,5	23,2	15,5	16,2	100,0
1956-60 gnstl. <i>average</i>	2 628	... ¹	... ¹	28,8	22,0	28,5	13,6	7,1	100,0
1951-55 » »	2 047	... ¹	... ¹	6,6	17,2	45,4	20,3	10,5	100,0
Københavns hovedstadsområde²									
1964.....	9 042	5,6	...	6,7	15,2	33,5	23,9	15,1	100,0
1963.....	8 092	1,9	...	6,3	12,9	38,4	27,8	12,7	100,0
1962.....	9 010	1,1	...	10,4	17,2	32,3	27,7	11,3	100,0
Stockholm kommune									
1964.....	3 832	11,1	5,9	3,8	15,4	40,9	14,5	8,4	100,0
1963.....	4 098	32,5	5,1	2,9	10,3	23,6	9,7	15,9	100,0
1956-60 gnstl. <i>average</i>	5 963	11,4	2,1	5,6	18,5	36,6	14,7	11,1	100,0
1951-55 » »	6 739	16,4	0,5	5,1	36,5	27,9	10,0	3,6	100,0
Stor-Stockholm									
1964.....	12 930	9,0	2,6	6,2	16,3	33,1	19,0	13,8	100,0
1963.....	12 541	15,5	3,3	5,4	14,5	32,8	15,8	12,7	100,0
1962.....	13 569	10,1	4,3	6,9	19,4	32,6	17,0	9,7	100,0
Oslo									
1964.....	3 334	19,4	...	10,3	15,7	27,1	20,2	7,3	100,0
1963.....	5 085	12,4	...	12,9	14,6	35,1	18,9	6,1	100,0
1956-60 gnstl. <i>average</i>	4 130	9,4	...	9,8	16,6	44,6	16,8	2,8	100,0
1951-55 » »	4 751	9,2	...	8,3	17,4	45,4	17,0	2,7	100,0
Helsingfors kommune									
1964.....	5 988	13,5	19,8	3,2	23,9	26,0	7,8	5,8	100,0
1963.....	6 434	26,6	21,7	2,3	18,8	18,2	8,6	3,8	100,0
1956-60 gnstl. <i>average</i>	5 882	23,1	19,8	3,8	22,7	17,4	8,7	4,5	100,0
1951-55 » »	2 788	17,4	18,0	6,3	26,0	17,3	9,9	5,1	100,0
Helsingforsregionen									
1964.....	9 872	15,1	17,5	2,7	23,6	24,9	9,3	6,9	100,0
1963.....	8 637	22,7	18,7	2,3	19,3	20,8	10,5	5,7	100,0
1962.....	9 239	23,8	20,7	2,2	18,3	18,1	10,2	6,7	100,0
Göteborg kommune									
1964.....	4 159	5,5	6,1	4,5	19,1	35,6	15,7	13,5	100,0
1963.....	5 105	17,2	4,1	2,0	17,8	40,0	10,8	8,1	100,0
1956-60 gnstl. <i>average</i>	4 172	13,0	1,4	4,1	25,2	31,8	18,3	6,2	100,0
1951-55 » »	3 717	12,0	0,6	6,7	49,5	23,2	4,8	3,2	100,0
Göteborgregionen									
1964.....	6 812	6,3	4,0	3,9	15,9	32,6	19,7	17,6	100,0
1963.....	6 864	13,5	3,4	1,9	17,9	35,6	14,8	12,9	100,0
1962.....	6 466	6,0	2,6	4,4	21,6	30,3	22,5	12,6	100,0

¹ Antallet er medregnet under lejligheder med køkken.² D. v. s. København, Frederiksberg, Gentofte samt 19 omegnskommuner.

TABEL 299.

Meteorologiske forhold. *Meteorological conditions.*

	Luftens temperatur (Celsius) <i>temperature</i>					Antal frost- dage <i>number of days with frost</i>	Nedbør <i>precipitation</i>		Solskins- timer <i>hours with sunshine</i>
	gnstl. average	heraf of which		Absolut højeste <i>highest</i>	Absolut laveste <i>lowest</i>		mm millimetre	antal dage number of days	
		koldeste måned gnstl. <i>coldest month average</i>	varmeste måned gnstl. <i>warmest month average</i>						
København									
1965.....	7,8	÷ 0,5	15,8	24,2	÷ 9,6	87	648	168	1 434
1964.....	8,4	0,1	16,1	29,1	÷ 8,4	89	493	162	1 383
1963.....	7,6	÷ 4,1	17,5	28,2	÷13,9	111	682	170	1 489
1931-60 gnstl.	8,5	1,0	18,2	28,5	÷10,4	75	603	171	1 547
Stockholm									
1965.....	5,7	÷ 3,8	15,2	25,9	÷16,8	129	581	184	1 806
1964.....	6,7	÷ 3,5	16,8	28,7	÷13,8	128	376	149	1 911
1963.....	5,9	÷ 6,9	17,2	29,3	÷18,1	129	522	171	1 904
1931-60 gnstl.	6,6	÷ 4,2	18,0	28,6	÷16,1	131 ¹	555	162	1 771
Oslo									
1965.....	4,9	÷ 7,3	14,3	26,5	÷18,3	...	917	158	...
1964.....	5,6	÷ 3,4	14,6	26,6	÷17,3	...	727	173	...
1963.....	4,7	÷ 8,6	16,2	28,8	÷20,1	...	746	179	...
1931-60 gnstl.	6,0	÷ 5,6	17,6	29,6	÷18,2	...	732	180	...
Helsingfors									
1965.....	4,9	÷ 6,7	15,0	26,2	÷22,5	151	605	189	1 719
1964.....	5,5	÷ 7,8	17,2	27,4	÷22,9	145	464	153	1 893
1963.....	4,9	÷ 9,6	17,1	27,6	÷24,9	151	530	179	1 973
1931-60 gnstl.	5,4	÷ 7,6	18,0	28,2	22,7	103	647	182	1 801
Göteborg									
1965.....	7,1	÷ 1,3	15,1	21,0	÷ 8,7	109	709	173	1 864
1964.....	7,8	÷ 0,6	15,6	22,8	÷14,7	98	810	146	1 901
1963.....	6,9	÷ 6,6	16,2	26,8	÷20,1	113	860	168	1 719
1931-60 gnstl.	7,6	÷ 1,2	17,0	28,5	÷14,3	84	670	164	1 922

¹ 1861-1950 gnstl.

TABEL 300.

Detailprisindeks (1949 = 100) for forskellige varer.

Retail price index for various goods.

	En- hed unit	København, Frederiksberg og Gentofte med forstæder ¹		Stockholm ²		Oslo		Helsingfors		Göteborg	
		1964	1963	1964	1963	1964	1963	1964	1963	1964	1963
		Sødmælk, ukontrolleret ³ <i>whole milk</i>	l	201	192	267	269	198	158	280	243
Smør, bord- (mejeri-) <i>butter</i>	kg	135	133	142	127	171	170	163	143	147	131
Margarine, vegetabilsk (ikke smørblandet) <i>margarine</i>	»	117	105	128	124	334	234	330	298	129	127
Friske æg <i>fresh eggs</i>	Sn. ⁴	138	134	156	172	157	153	170	152	146	161
Kartofler (gamle) <i>potatoes (old)</i>	kg ⁵	197 ⁶	261 ⁶	260 ⁷	321 ⁷	198	218	327	256	261	330
Hvedemel <i>wheat flour</i>	»	196	199	176	168	189	186	455	398	171	162
Oksekød <i>beef</i>	»	288	256	252	238	327	297
Kalvekød (fedekalv) <i>veal</i>	»	307	274	400	441	301	268
Stødt melis <i>sugar</i>	»	269	280	225	228	427	290	308 ⁸	221 ⁸	212	223
Gas <i>gas</i>	m ³	133	133	140	140	185 ⁹	185 ⁹
Kul, hjemkørt <i>coal, delivered</i>	hl ¹⁰	139	134	164	156	213

¹ Gennemsnit for den første uge i månederne januar, april, juli og oktober samt januar i det følgende år, idet de to januaralt hver for sig kun er medregnet halvt. ² Stockholmsområdet. ³ For København, Frederiksberg og Gentofte kontrolleret mælk og for Stockholm og Göteborg mælk med standardiseret fedtindhold. ⁴ For Oslo, Helsingfors samt Göteborg pr. kg. ⁵ For Stockholm pr. 5 l, for Oslo pr. 3 kg. ⁶ Juli måned er ikke medregnet. ⁷ Juli og august måned er ikke medregnet. ⁸ Hugget sukker. ⁹ Den fordelagtigste pris ved et årligt forbrug på 400 m³. ¹⁰ For Oslo pr. 100 kg.

TABEL 301.

Større industrivirksomheders antal, personale m. m.

The personnel etc. of the major establishments of manufacturing.

Gruppe nr. ¹		København, Frederiks- berg og Gentofte	Stockholm	Oslo	Helsing- fors	Göteborg
		1963	1963	1963	1963	1963
	Antal virksomheder <i>number of establishments</i>					
201-221	Levnedsmiddelindustri <i>food industry</i>	140	151	208	103	108
231-239, 243 a, d, 244	Tekstil- og beklædningsindustri <i>textile and clothing industry</i>	279	73	294	214	73
331-339	Jord- og stenindustri <i>earth and stone industry</i>	35	30	41	31	20
251-261	Træindustri <i>industry of wood articles</i>	82	47	89	56	22
241, 243 b, c, 291-302	Læder-, hår- og gummivareindustri <i>leather, hair, and rubber industry</i>	144	36	34	15	18
341-389	Malmudvinding og metalindustri <i>development of ore and metal industry</i>	445	622	549	346	292
311-319	Kemisk-teknisk industri <i>chemical-technical industry</i>	98	89	80	66	46
271-281	Papir- og grafisk industri <i>paper and graphic industry</i>	310	250	377	206	87
321-329, 391-399	Anden industri <i>other industry</i>	144	2 ²	97	81	12 ³
	I alt total..	1 677	1 300	1 769	1 118	678
	Administrationspersonale <i>administrative staff</i>					
201-221	Levnedsmiddelindustri <i>food industry</i>	2 476	...	1 988	997
231-239, 243 a, d, 244	Tekstil- og beklædningsindustri <i>textile and clothing industry</i>	512	...	1 712	1 203
331-339	Jord- og stenindustri <i>earth and stone industry</i>	519	...	616	140
251-261	Træindustri <i>industry of wood articles</i>	322	...	179	100
241, 243 b, c, 291-302	Læder-, hår- og gummivareindustri <i>leather, hair, and rubber industry</i>	238	...	260	100
341-389	Malmudvinding og metalindustri <i>development of ore and metal industry</i>	17 115	...	7 539	11 087
311-319	Kemisk-teknisk industri <i>chemical-technical industry</i>	2 408	...	1 181	1 118
271-281	Papir- og grafisk industri <i>paper and graphic industry</i>	6 023	...	4 192	1 509
321-329, 391-399	Anden industri <i>other industry</i>	1 546 ²	...	1 986	563 ³
	I alt total...	...	31 159	...	19 653 ⁴	16 817
	Antal arbejdere <i>workers</i>					
201-221	Levnedsmiddelindustri <i>food industry</i>	14 581	6 178	7 177	7 018	2 996
231-239, 243 a, d, 244	Tekstil- og beklædningsindustri <i>textile and clothing industry</i>	10 480	1 575	4 387	8 152	4 974
331-339	Jord- og stenindustri <i>earth and stone industry</i>	3 051	807	835	2 025	450
251-261	Træindustri <i>industry of wood articles</i>	1 908	637	942	784	319
241, 243 b, c, 291-302	Læder-, hår- og gummivareindustri <i>leather, hair, and rubber industry</i>	4 397	736	435	209	382
341-389	Malmudvinding og metalindustri <i>development of ore and metal industry</i>	35 604	30 092	22 476	23 820	27 313
311-319	Kemisk-teknisk industri <i>chemical-technical industry</i>	4 794	2 731	1 805	1 685	1 563
271-281	Papir- og grafisk industri <i>paper and graphic industry</i>	12 800	10 660	9 119	9 736	3 552
321-329, 391-399	Anden industri <i>other industry</i>	3 296	1 446 ²	1 625	2 500	1 180 ³
	I alt total...	90 911	54 862	48 801	55 929	42 729
	Produktionsværdi <i>value of production</i>				mill. nye f. mk.	mill. sv. kr.
201-221	Levnedsmiddelindustri <i>food industry</i>	1 777	758	600
231-239, 243 a, d, 244	Tekstil- og beklædningsindustri <i>textile and clothing industry</i>	340	194	274
331-339	Jord- og stenindustri <i>earth and stone industry</i>	75	55	40
251-261	Træindustri <i>industry of wood articles</i>	70	19	26
241, 243 b, c, 291-302	Læder-, hår- og gummivareindustri <i>leather, hair, and rubber industry</i>	32	6	19
341-389	Malmudvinding og metalindustri <i>development of ore and metal industry</i>	2 147	748	2 983
311-319	Kemisk-teknisk industri <i>chemical-technical industry</i>	315	134	437
271-281	Papir- og grafisk industri <i>paper and graphic industry</i>	898	361	247
321-329, 391-399	Anden industri <i>other industry</i>	104	160	133 ³
	I alt total...	5 758	2 435	4 759

¹ Tallene angiver numrene i den internationale standard erhvervsgruppering, udarbejdet af De Forenede Nationer. ² Kraft-, belysning- og vandværk. ³ Gas- og vandværk samt drikkevarer og tobaksindustri. ⁴ Inkl. teknisk personale.

ANM. Tabellen omfatter for København, Frederiksberg og Gentofte virksomheder med over 5 arbejdere, for Stockholm, Oslo og Göteborg virksomheder med mindst 5 arbejdere.

TABEL 302.

Vand-, gas- og elektricitetsforsyning.

Water, gas, and power supply.

	Kbhvn., Frbg. og Gentofte		Stockholm		Oslo		Helsingfors		Göteborg	
	1963-64	1962-63	1964	1963	1964	1963	1964	1963	1964	1963
Vandforsyningen <i>water supply</i>										
Forbrug pr. år <i>quantity per year</i> mill. m ³	83,4	83,8	137,4	130,3	105,1	105,4	60,3	59,4	50,7	50,2
Gasforsyningen <i>gas supply</i>										
Årsforbrug <i>annual consumption</i> mill. m ³	217,1 ¹	206,7 ¹	162,2	160,4	13,2	14,7	66,1	72,6	46,9	47,7
heraf til <i>to</i>										
alm. forbrug <i>consumers</i> »	203,1	196,9	140,6	138,6	...	12,2	33,8	39,0	43,1	43,7
gasværkerne <i>gas-works</i> »	4,8	1,7	19,1	14,7	...	0,6	29,8 ²	32,9 ²	0,0	0,2
gastab <i>losses</i> »	9,2	8,1	2,5	7,1	2,0	1,9	2,5	0,7	2,6	2,5
Pr. indbygger <i>per individual</i>										
Årsforbrug <i>annual consumption</i> ... m ³	174,0	165,7	27,3	30,4
Alm. forbrug <i>ord. consumers</i> ... »	162,8	157,8	25,2
Antal gasmålere <i>number of meters</i> 1000 stk.	411,2	409,4	246,6	249,6	8,8	9,5	71,9	71,6	100,0	102,6
Elektricitetsforsyningen <i>power supply</i>										
Elektrisk energi til <i>electricity for</i> alm. forbrugere <i>ordinary consumers</i> mill. kWh	990,0 ³	887,8 ³	456,7	435,4	} 3120,9	} 2909,1	} 734,8	} 685,2	} 453,6	} 418,7
kraft <i>power</i> »	1234,0	1172,7	1269,2 ⁴	1198,6 ⁴						
gadebelysn. <i>street lighting</i> »	43,0	41,4	41,6	37,4						
sporv. og jernb. <i>tramw.</i> »	101,0	99,0	139,0	141,1						
andet <i>other</i> »	167,7 ⁵	150,2 ⁵						
I alt leveret elektrisk energi <i>total</i> mill. kWh	2074,2	1962,7	3295,5	3093,0	882,8	824,6	1069,9	982,6

¹ Herunder til gadebelysning i 19^{63/64} og 19^{62/63} 27 000 m³. ² Heraf i 1964 og 1963 henh. 29 500 000 og 32 500 000 m³ til underfyring i horisontale kamre. ³ Herunder til fællestarif. ⁴ Herunder til industri. ⁵ Højspændingsforbruget uden for Stockholm.

ANM. Til områder uden for bygrænsen leveres for Københavns og Stockholms vedkommende såvel vand, gas som elektricitet, for Göteborg og Helsingfors vedkommende leveres vand samt henholdsvis gas og elektricitet til områder uden for bygrænsen.

TABEL 303.

Luftrafikken. *Air traffic.*

	København ¹		Stockholm		Oslo		Helsingfors		Göteborg	
	Indenlandsk <i>internal</i>	Udenlandsk <i>external</i>	Indenlandsk <i>internal</i>	Udenlandsk <i>external</i>	Indenlandsk <i>internal</i>	Udenlandsk <i>external</i>	Indenlandsk <i>internal</i>	Udenlandsk <i>external</i>	Indenlandsk <i>internal</i>	Udenlandsk <i>external</i>
Antal afg. og ank. flyvemaskiner <i>air-craft arrived and left</i> {	1964	95 807	24 846	23 336	...		11 410	10 157	5 708	11 196
	1963	92 442	24 898	24 074	40 668		5 576	10 302
Antal befordrede passagerer <i>passengers carried</i> 1000 {	1964	2 964	705	901	483	464	232	337	115	209
	1963	2 574	614	786	407	337	101	171
Fragtgods <i>merchandise</i> tons {	1964	46 810	9 838	13 722	1 938	4 842	3 502	4 497	1 095	3 598
	1963	43 322	12 143	12 790	1 513	4 610	1 632	3 039
Post <i>mail</i> tons {	1964	9 448	5 455	2 456	1 517	1 121	774	1 147	1 388	323
	1963	8 976	4 943	2 251	1 450	1 061	1 253	284

¹ Inkl. transit. ² Trafik på Skandinavien og Finland.

ANM. Tallene omfatter både den ankomne og afgående trafik. For Göteborg og Stockholm er rundflyvninger, øvelses- og militærflyvninger samt materielprøvning ikke medregnet. For Oslo al civilflyvning (inkl. rundflyvninger). For København al flyvning. For Helsingfors kun trafik på Sjöskog flyvestation. Flyvemaskiner regnes for at gå i udenlandsk fart, når de passerer landets grænse, idet der ikke tages hensyn til eventuelle mellemlandinger inden for landets grænser.

TABEL 304.

Havneforhold. *Ports.*

	København ¹		Stockholm ²		Oslo		Helsingfors		Göteborg ³	
	1964	1963	1964	1963	1964	1963	1964	1963	1964	1963
A. Kajlængder⁴										
<i>quays</i>										
Kajlængder i alt <i>total length of quays</i> . . . m	35 524	36 526	19 533	19 465	12 773	12 775	6 563	6 563	18 775	17 992
heraf { stenkaj »	24 350	24 350	16 743	16 631	10 639	10 639	5 563	5 563	16 590	15 769
{ bolværk, trækaj »	12 176	12 176	2 790	2 834	2 134	2 134	1 000	1 000	2 185	2 223
Kajlængde ved vanddybde på <i>depth of water</i>										
2-7,5 m m	25 008	25 798	14 226	14 158	7 328	7 328	2 993	2 993	13 628	13 482
7,5 m og over <i>and more</i> »	10 516	10 728	5 307	5 307	5 445	5 445	3 570	3 570	5 147	4 510
heraf frihavnen <i>of which in free port</i> »	5 534	5 628	1 493	1 493	•	•	•	•	•	•
B. Indgåede skibe⁵										
<i>Shipping arrivals</i>										
Fra indland <i>from home country</i>										
Antal <i>number</i>	4 424	5 444	13 166	12 640	25 901	23 957	3 624	3 926	17 452	12 981
1000 reg. t. netto <i>n. r. t.</i>	835	3 304	1 560	1 387	3 263	2 987	463	435	2 542	1 959
Fra udland <i>from foreign countries</i>										
Antal <i>number</i>	8 289	19 659	4 026	3 870	4 540	4 060	4 028	3 514	11 348	9 745
1000 reg. t. netto <i>n. r. t.</i>	7 875	13 900	4 706	4 416	6 061	5 573	3 954	3 350	11 465	10 289
C. Gods <i>merchandise</i>										
Ank. fra { indland <i>home country</i> 1000 t	1 068	1 035	2 794	2 453	2 360	2 231	1 280	1 251	•	•
arrived from { udland <i>foreign countries</i> » »	6 576	6 548	3 111	3 095	1 331	1 329	2 854	2 619	6 213	5 637
Afsendt til { indland <i>home country</i> » »	748	768	300	300	335	303	62	26	•	•
left for { udland <i>foreign countries</i> » »	904	954	275	633	631	555	527	609	1 834	1 770

¹ København ekskl. Gentofte, hvor den samlede kajlængde er 2145 m. ² I Stockholm er kajlængderne inkl. Mälarkajerne og bådebroer. ³ I Göteborg inkl. kajerne i kanalerne. ⁴ For Københavns havnevesens vedkommende er kajer og bolværker med en vandstand på 2,8 m og derunder ikke medregnet, for Stockholm og Oslo inkl. en uvæsentlig kajlængde med en vandstand på under 2 m. ⁵ Herunder for København, Stockholm, Helsingfors og Göteborg skibe på henholdsvis 4, 10, 2 og 10 tons og derover. For Helsingfors er skibe, der ligger til anker i havnen, ikke medregnet. Tallene for udenrigsfart på Stockholm og Helsingfors omfatter såvel direkte fart som rejser via anden havn i indlandet. For København er fra 1964 alene medregnet tankfart, tramfart og liniefart, idet der under liniefart alene er medregnet regelmæssig fart med fragtskibe, herunder fragtskibe indrettet til befordring af indtil 12 passagerer.

TABEL 305.

Hjemmehørende handelsskibe. *Merchant ships by home port.*

Skibets alder <i>ships by age</i>	København		Stockholm		Oslo		Helsingfors		Göteborg	
	^{31/12} 1964		^{31/12} 1964		1964		1964		1964	
	I alt <i>total</i>	heraf motor- skibe <i>motor- ships</i>	I alt <i>total</i>	heraf motor- skibe <i>motor- ships</i>	I alt <i>total</i>	heraf motor- skibe <i>motor- ships</i>	I alt <i>total</i>	heraf motor- skibe <i>motor- ships</i>	I alt <i>total</i>	heraf motor- skibe <i>motor- ships</i>
Under 5 år <i>years</i> { Antal <i>number</i>	121	114	68	56	203	•	41	41	68	•
{ 1000 reg. t. brutto <i>b. r. t.</i>	761	549	795	568	2 578	•	104	104	531	•
5-14 » <i>years</i> { Antal <i>number</i>	153	151	99	95	362	•	57	45	99	•
{ 1000 reg. t. brutto <i>b. r. t.</i>	1 015	969	817	788	3 073	•	206	174	556	•
15-24 » <i>years</i> { Antal <i>number</i>	37	37	40	32	82	•	30	7	37	•
{ 1000 reg. t. brutto <i>b. r. t.</i>	159	159	186	170	318	•	56	8	163	•
25 år og derover <i>years and over</i> { Antal <i>number</i>	41	41	60	43	33	•	13	3	38	•
{ 1000 reg. t. brutto <i>b. r. t.</i>	18	18	72	62	62	•	30	5	57	•
I alt <i>total</i> { Antal <i>number</i>	352	343	267	226	680	620	141	96	242	•
{ 1000 reg. t. brutto <i>b. r. t.</i>	1 953	1 695	1 870	1 588	6 031	5 108	396	291	1 307	•

ANM. For København og Stockholm skibe på 20 tons og derover, for Oslo, Helsingfors og Göteborg skibe på 100 tons og derover.

TABEL 306.

Sporvejs- og bustrafiken. Tramway and bus services.

	Kbhvn., Frbg. og Gentofte		Stockholm ¹		Oslo		Helsingfors ²		Göteborg ²	
	1964	1963	1964	1963	1964 ³	1963 ³	1964	1963	1964 ⁴	1963
Vognparken number of cars										
Sporvogne trams	532	646	170	308	417	417	314	316	285	311
heraf motorvogne of which motor-cars	317	381	110	162	280	280	195	195	209	234
Busser buses	301	259	737	712	168	143	515	512	209	170
Trolleybusser trolley buses	20	20	67	68	30	40	25	26	—	14
Driftslængde length of lines										
Sporvogne trams	123	144	45	86	145	152	60	60	91	86
Busser buses	172	152	334	338	73	80	312	337	124	116
Trolleybusser trolley buses	30	30			13	13	5	5	—	9
Antal kørte vognkilometer number of car-kilometres covered										
Sporvogne trams	24,3	26,1	7,8	11,6	14,4	14,7	8,5	7,7	12,5	12,2
Busser buses	13,2	11,8	23,4	24,2	4,7	4,7	27,1	24,1	5,7	5,5
Trolleybusser trolley buses	1,3	2,3			1,8	1,8	1,0	0,9	0,6	0,5
Antal passagerer number of passengers										
Sporvogne trams	121,3	124,3	39,1	55,5	89,0	92,0	47,4	40,5	57,9	58,4
Busser buses	52,2	43,8	76,4	79,3	23,4	24,4	70,2	67,9	13,9	14,0
Trolleybusser trolley buses	5,0	6,8			14,0	14,4	5,8	5,0	2,0	2,1
Antal passagerer pr. vognkm number of passengers per car-kilometre										
Sporvogne trams	5,0	4,8	5,0	4,8	6,2	6,3	5,6	5,2	4,6	4,8
Busser buses	4,0	3,7	3,3	3,3	4,8	5,2	2,6	2,8	2,4	2,5
Trolleybusser trolley buses	3,8	3,0			7,8	8,0	6,0	5,7	3,3	3,9
Gnstl. antal passagerer pr. dag average daily number of passengers										
	488	479	316	369	346	358	337	311	202	204
Samlet indtægt⁵ total revenue										
Sporvogne trams	77,9	83,9	26,3	34,9	58,6	58,2	17,1	14,3	61,0	59,7
Busser buses	32,7	28,9	53,4	51,1	13,3	13,8	29,8	24,1		
Trolleybusser trolley buses	2,5	4,0			7,4	7,7	2,1	1,7		
Indtægt pr. vognkm⁵ receipts per car-kilom.										
Sporvogne trams	321	321	337	300	407	396	200	186	324	323
Busser buses	248	245	229	211	285	297	110	100		
Trolleybusser trolley buses	192	174			413	415	212	199		
Indtægt pr. passager⁵ receipts per pass.										
Sporvogne trams	64,2	67,5	67,3	62,9	66,0	63,3	36,0	35,4	82,6	80,1
Busser buses	62,6	66,0	69,9	64,4	57,0	56,6	42,4	35,5		
Trolleybusser trolley buses	50,0	58,8			53,0	53,5	35,5	34,8		

¹ Ekskl. tunnelbanen og „Lidingöbanorna“. ² Ekskl. passagerer med måneds-, års- og skolekort. ³ Ekskl. Kolsåsbanen. ⁴ Trolleybusdriften ophørte ^{10/11} 1964. ⁵ Regnskabstallene angivet i henholdsvis danske, norske og svenske kr. samt i nye finske mark, respektive øre og pennia. ANM. Tabellen omfatter hovedsagelig trafik inden for bygrænsen med kommunale trafikmidler samt med trafikmidler, hvori kommunen er parthaver. Oplysninger mangler om private buslinier, som i København kun sjældent indgår i byens trafik, hvorimod deres betydning er stor i Oslo og Helsingfors.

TABEL 307.

Automobiler og motorcykler. Automobiles and motor-cycles.

	Kbhvn., Frbg. og Gentofte ¹		Stockholm		Oslo		Helsingfors ²		Göteborg	
	1/1 1965	1/1 1964	1/1 1965	1/1 1964	1/1 1965	1/1 1964	1/1 1965	1/1 1964	1/1 1965	1/1 1964
Personautomobiler private cars	118078	110157	153 861	144 547	76 840	69 931	56 210	45 816	*84 608	77 633
Drosker taxis	4 368 ³	4 357 ³	1 462	1 489	1 580	1 608	1 089	1 124	753	711
Busser buses	541	486	882	914	606	579	1 167	1 184		
Lastautomobiler ⁴ vans, trucks, etc.	31 503	31 510	14 700	14 796	19 659	18 618	11 766	12 004	7 586	7 390
Automobiler i alt total...	154490 ⁵	146510 ⁵	170 905	161 746	98 685	90 736	70 232	60 128	*92 947	*85 734
Motorcykler motor-cycles	21 411 ⁶	23 769 ⁶	5 945	6 733	13 874	14 520	4 866	5 191	*5 250	*6 000
Indbyggere pr. automobil inhabitants per motor-car	6,0	6,5	4,6	4,9	4,9	5,3	7,0	8,1	4,5	4,8
Indb. pr. motorcykel inhabitants per motor-cycle	43,4	39,8	133,4	118,6	35,0	33,4	101,7	93,9	79,7	68,7

¹ Oplysningerne foreligger på postdistrikter, der ikke helt følger kommunegrænserne. Tallene omfatter således udover København, Frederiksberg og Gentofte også Taarbæk i Lyngby-Taarbæk kommune, Brøndbyernes kommune nord for banelinien, mindre arealer i Gladsaxe, Glostrup, Hvidovre og Tårnby kommuner samt hele Rødovre kommune, men ikke den sydlige del af Vangede i Gentofte kommune og nogle arealer omkring den sydlige del af Kongelundsvej i Københavns kommune. ² Indregistrerede motorøretøjer ved udgangen af året. ³ Herunder personbiler til udlejning uden fører. ⁴ Herunder for Oslo brandbiler, service- og tankbiler samt traktorer og for Helsingfors syge- og brandbiler. ⁵ Ekskl. syge- og brandbiler. ⁶ Ekskl. cykler med hjælpemotor („knallerter“), der er fritaget for indregistreringspligt.

TABEL 308.

Trafikulykker. Traffic accidents.

Antal implicerede færdselselementer number of traffic elements involved	København, Fr.berg og Gentofte		Stockholm		Oslo		Helsingfors		Göteborg	
	1964	1963	1964	1963	1964	1963	1964	1963	1964	1963
Sporvogne ¹ trams	124	180	41	73	335	300	299	314
Dræbte personer persons killed
Tilskadekomne persons injured	16	3	18	14	6	11
Automobiler automobiles	15256	13493	1549	3106	10078	9709	7369	8013
Dræbte personer persons killed	1508	1287	14	12	8	8	3	11	9	4
Tilskadekomne persons injured	1004	790	534	477	851	769	541	499
Motorcykler ² motorcycles	644	614	313	315	515	553	810	794
Dræbte personer persons killed	1942 ³	1825 ³	7	10	3	2	6	12	7	6
Tilskadekomne persons injured	350	293	261	251	346	321	504	492
Cykler bicycles	225	233	97	80	165	139	109	122
Dræbte personer persons killed	1430	1355	3	9	3	4	6	1	1	3
Tilskadekomne persons injured	137	144	99	73	120	96	89	99
Fodgængere ¹ pedestrians	787	770	532	454	745	671	548	490
Dræbte personer persons killed	1585	1642	26	30	39	24	34	31	27	11
Tilskadekomne persons injured	742	723	493	430	677	624	511	480
Andre færdselselementer other road users	3537	3099	152	138	183	210	115	210
Dræbte personer persons killed	94	115	2
Tilskadekomne persons injured	12	...	10	5	3	5	3	3
Implic. færdselselem. i alt traffic elements involved, total	20573	18389	2684	4166	12021	11582	9250	9943
Uheld accidents	10451	9383	1271	1940	6001	5785	4628	4936
Dræbte personer i alt persons killed, total	124 ⁴	119 ⁴	50	62	55	38	49	55	44	24
Tilskadekomne personer i alt persons injured, total	6435	6105	2245	1971	1415	1239	2015	1829	1654	1584

¹ Personer, der kommer til skade ved påstigning af sporvogn, medregnes i København under fodgængere. ² Herunder cykler med hjælpemotor. ³ Herunder cykler med hjælpemotor. ⁴ Vedrører dødsfald der indtræffer indtil 30 dage efter uheldet.

ANM. Tilskadekomne og dræbte personer er medregnet under det færdselselement, de benyttede, da ulykken fandt sted.

TABEL 309.

Radio- og fjernsynslicenser. Radio licences and television licences.

Radiolicenser radio licences	København og Frederiksberg ¹		Stockholm ²		Oslo ³		Helsingfors ⁴		Göteborg ⁵	
	Antal licenser ⁶	pr. 1000 indbyggere inhabitants	Antal licenser	pr. 1000 indbyggere inhabitants	Antal licenser ⁷	pr. 1000 indbyggere inhabitants	Antal licenser	pr. 1000 indbyggere inhabitants	Antal licenser	pr. 1000 indbyggere inhabitants
1935	151 004	195	145 623	273	45 429	169	24 430	104
1940	188 671	231	226 460	384	88 442	326	54 193	192
1945	210 770	251	281 563	419	81 481	236
1950	257 655	291	332 932	446	130 247 ⁸	300	103 144	274
1955	275 610	316	387 986	494	154 993	344	138 591	336
1960	276 469	328	167 176	352	173 968	381
1961	273 294	327	316 586	392	171 200	358	177 856	381
1962	115 880 ⁹	140	353 992	439	173 000	360	182 329	382
1963	92 526 ⁹	113	335 704	420	176 851	365	196 723	404	169 000 ¹⁰	410 ¹⁰
1964	81 615 ⁹	101	339 387	425	180 115	371	214 010	433	181 700 ¹¹	436 ¹¹
1965	70 119 ⁹	88	333 138	423	219 526	436	173 000 ¹¹	410 ¹¹
Fjernsynslicenser television licences										
1956	7 396	9	2 373	3
1957	29 089	34	25 778	32	51	0
1958	54 316	64	70 123	87	117	0	4 660	10	22 058	56
1959	83 756	99	107 668	134	1 343	3	14 536	32	47 605	119
1960	111 880	133	142 507	176	13 496 ¹²	28	32 423	71	71 368	177
1961	149 525	179	156 255	193	28 696	60	51 229	110	87 425	215
1962	174 411	210	182 549	227	49 307	103	69 160	145	99 498	243
1963	194 983	237	203 111	254	81 633	169	83 551	171	115 500 ¹⁰	280 ¹⁰
1964	201 879	249	214 426	269	99 297	205	99 209	201	119 118 ¹¹	286 ¹¹
1965	213 983	269	223 548	284	109 204	225	111 731	222	129 907 ¹¹	308 ¹¹

¹ Pr. 31/3, i 1956 fjernsynslicenser dog pr. 15/3. ² Radiolicenser fra 1964 pr. 31/3, fjernsynslicenser fra 1963 pr. 15/12. ³ Pr. 31/3, fra 1963 dog pr. 31/12. ⁴ Pr. 31/12. ⁵ Pr. 15/12. ⁶ Ekskl. autolicenser og personer, der er fritaget for licensbetaling. ⁷ Ekskl. institutioner og personer, der er fritaget for licensbetaling. ⁸ Inkl. Aker, der indlemmedes 1/1 1948. ⁹ Nedgangen i licensantallet skyldes, at fra 1/4 1961 omfatter en fjernsynslicens også brug af radiomodtagere på bopælen. ¹⁰ Beregnede tal pr. 31/3. ¹¹ Beregnede tal pr. 1/4. ¹² Fra 20/8 1960 regelmæssige fjernsynsudsendelser.

TABEL 310.

Personlige skatter af indkomster tjent i året 1964.

Personal taxes on incomes earned in the year 1964.

Samlet indkomst ¹ total income	Skattebeløb ¹ i kr. amount of tax									
	København		Stockholm		Oslo		Helsingfors		Göteborg	
	Enlig person single person	Ægtepar m. 2 børn married couple with 2 children	Enlig person single person	Ægtepar m. 2 børn married couple with 2 children	Enlig person single person	Ægtepar m. 2 børn married couple with 2 children	Enlig person single person	Ægtepar m. 2 børn married couple with 2 children	Enlig person single person	Ægtepar m. 2 børn married couple with 2 children
8 000 kr.	d. kr.	d. kr.	sv. kr.	sv. kr.	n. kr.	n. kr.	sv. kr. ¹	sv. kr. ¹	sv. kr.	sv. kr.
Indkomstskat til staten <i>income tax to Nat. Governm.</i>	285	21	450	250	350	—	430	230
» » komm. » » » <i>municipality</i>	544	349	746	433	1 088	7	795	435
Folkepensionsafgift <i>contribution to pensions fund</i>	164	130	272	284	221	221	265	272
Sygeforsikringsafgift <i>contribution to sickness insur.</i>	•	•	215	367	•	•	•	•	188	318
I alt total...	993	500	1 683	1 334	1 659	228	1 678	1 255
Børnetilskud fragår <i>deduction for children</i>	•	1 260	•	1 250	•	400	•	•	•	1 400
Skatter i alt <i>taxes total</i> ...	993	—	1 683	84	1 659	—	1 678	—
10 000 kr.										
Indkomstskat til staten <i>income tax to Nat. Governm.</i>	587	252	640	430	550	—	460	—	600	390
» » komm. » » » <i>municipality</i>	699	497	1 059	731	1 428	561	1 233	1 016	1 080	720
Folkepensionsafgift <i>contribution to pensions fund</i>	192	185	340	352	331	331	145	120	336	337
Sygeforsikringsafgift <i>contribution to sickness insur.</i>	•	•	233	385	•	•	36	30	205	335
I alt total...	1 478	934	2 272	1 898	2 309	892	1 874	1 166	2 221	1 782
Børnetilskud fragår <i>deduction for children</i>	•	1 260	•	1 250	•	400	•	625	•	1 400
Skatter i alt <i>taxes total</i> ...	1 478	—	2 272	648	2 309	492	1 874	541	2 221	382
15 000 kr.										
Indkomstskat til staten <i>income tax to Nat. Governm.</i>	1 343	1 008	1 575	840	1 050	—	1 051	248	1 450	790
» » komm. » » » <i>municipality</i>	1 169	981	1 790	1 432	2 278	1 411	1 857	1 643	1 800	1 440
Folkepensionsafgift <i>contribution to pensions fund</i>	283	295	511	516	331	331	219	194	493	498
Sygeforsikringsafgift <i>contribution to sickness insur.</i>	•	•	287	439	•	•	55	48	256	386
I alt total...	2 795	2 284	4 163	3 227	3 659	1 742	3 182	2 133	3 999	3 114
Børnetilskud fragår <i>deduction for children</i>	•	1 260	•	1 250	•	400	•	625	•	1 400
Skatter i alt <i>taxes total</i> ...	2 795	1 024	4 163	1 977	3 659	1 342	3 182	1 508	3 999	1 714
20 000 kr.										
Indkomstskat til staten <i>income tax to Nat. Governm.</i>	2 197	1 764	2 790	1 300	1 550	300	1 867	783	2 610	1 220
» » komm. » » » <i>municipality</i>	1 639	1 464	2 536	2 148	3 128	2 261	2 482	2 267	2 535	2 175
Folkepensionsafgift <i>contribution to pensions fund</i>	368	385	600	600	497	497	293	267	600	600
Sygeforsikringsafgift <i>contribution to sickness insur.</i>	•	•	332	484	•	•	73	67	298	428
I alt total...	4 204	3 613	6 258	4 532	5 175	3 058	4 715	3 384	6 043	4 423
Børnetilskud fragår <i>deduction for children</i>	•	1 260	•	1 250	•	400	•	625	•	1 400
Skatter i alt <i>taxes total</i> ...	4 204	2 353	6 258	3 282	5 175	2 658	4 715	2 759	6 043	3 023
30 000 kr.										
Indkomstskat til staten <i>income tax to Nat. Governm.</i>	4 821	3 450	6 025	3 656	3 402	1 999	3 927	2 117	5 697	3 428
» » komm. » » » <i>municipality</i>	2 499	2 418	4 028	3 640	4 828	3 961	3 734	3 519	4 035	3 675
Folkepensionsafgift <i>contribution to pensions fund</i>	528	563	600	600	663	663	441	415	600	600
Sygeforsikringsafgift <i>contribution to sickness insur.</i>	•	•	359	511	•	•	110	104	323	453
I alt total...	7 848	6 431	11 012	8 407	8 893	6 623	8 212	6 155	10 655	8 156
Børnetilskud fragår <i>deduction for children</i>	•	1 260	•	1 250	•	400	•	625	•	1 400
Skatter i alt <i>taxes total</i> ...	7 848	5 171	11 012	7 157	8 893	6 223	8 212	5 530	10 655	6 756

¹ De afførte indkomst- og skattebeløb refererer sig til de respektive landes egen mønt, bortset dog fra Helsingfors, hvor finske mark er omregnet til svenske kroner efter kurs 62 np. = 1 sv. kr.

ANM. Beregningerne er foretaget under forudsætning af, at hustruen ikke har selvstændig indkomst. De kirkelige afgifter er medtaget i indkomstskatten til kommunen i alle byer.

København. Den samlede indkomst består af udbetalt løn (efter lønmodtagerfradrag) eller overskud af selvstændig erhvervsvirksomhed. Fradraget for personlige skatter er beregnet under forudsætning af, at skatteyderen havde samme indkomst det foregående år. Forsikringsfradraget er for indkomstklassen 8 000 kr. sat til 400 kr., for indkomstklasserne 10 000 og 15 000 kr. til 800 kr. og for de øvrige indkomstklasser 1 000 kr. Det tidligere børnefradrag for børn under 16 år er afløst af en udvidet børnetilskudsordning.

Stockholm. Det forudsættes, at skatteyderne ikke betaler periodiske understøttelser eller andre pensionsafgifter end dem, der er nævnt i tabellen, men betaler obligatorisk sygeforsikringsafgift og får fradrag for betalte sygekasse- og livsforsikringspræmier m. m. med 400 kr. for enlige og 400, 400, 600 og 800 kr. for ægtepar med en nettoindtægt på henh. 8 000, 10 000, 15 000 og over 15 000 kr. Kommuneskatten er beregnet til 14,92 kr. pr. skattekrone.

Oslo. Det forudsættes, at skatteyderne ikke betaler periodiske understøttelser eller pensionsafgifter. Fra og med 1. jan. 1959 er „alderstrykdagiften“ erstattet med en præmie, der indbetales til Oslo Trygdekasse. Nettoindkomsten (beregnet indkomst) er lig den samlede indkomst minus et minimumfradrag på 8% af den samlede indkomst (højest 1500 kr., mindst 500 kr.).

Helsingfors. Tabellen vedrører skat af den udbetalte løn. Skatten beregnes under forudsætning af følgende fradrag: 10-20% af den samlede indkomst, stedfradraget („dyrortsavdrag“), afgift til folkepensionsanstalten samt maksimalfradrag for livsforsikringspræmier. Kommuneskatten er beregnet til 11,75 p og kirkeskatten til 0,95 p.

Göteborg. Det forudsættes, at skatteyderne ikke betaler periodiske understøttelser eller andre pensionsafgifter end dem, der er nævnt i tabellen, men betaler obligatorisk sygeforsikringsafgift og får fradrag for betalte sygekasse- og livsforsikringspræmier m. m. Kommuneskatten er beregnet til 15,00 kr. pr. skattekrone.

TABEL 311.

Kommunernes lån. *Municipal loans.*

	København, Frederiksb. og Gentofte		Stockholm		Oslo		Helsingfors		Göteborg	
	^{31/3} 1964	^{31/3} 1963	^{31/12} 1964	^{31/12} 1963	^{31/12} 1964	^{30/6} 1963	^{31/12} 1964	^{31/12} 1963	^{31/12} 1964	^{31/12} 1963
	mill. d. kr.	mill. d. kr.	mill. s. kr.	mill. s. kr.	mill. n. kr.	mill. n. kr.	mill. mk. ¹	mill. mk. ¹	mill. s. kr.	mill. s. kr.
Obligationslån <i>bonds</i>	657,7	506,1	1730,5	1542,6	939,2	689,9	26,25	29,12	} 547,5 {	232,8
Øvrige lån <i>other debt</i>	707,2	749,2	800,6	770,6	20,8	22,9	56,13	47,80		291,1

¹ Millioner nye finske mark.

TABEL 312.

Skolevæsen. *Schools.*

	Kbhvn., Frbg. og Gentofte	Stockholm	Oslo	Helsingfors	Göteborg
	^{1/3} 1964	1962-63	^{1/10} 1963	1963-64	1963-64
Offentlige skoler <i>public schools</i>					
Antal skoler <i>number of schools</i>	126	141	97	89	•
heraf med					
grundskoleundervisning	12	91	68	72	•
realskoleundervisning	96 ¹	27	} 29	17	•
gymnasieundervisning	18 ²	23			
Antal lærere og lærerinder <i>number of teachers</i>	4 484	3 159	1 885	3 450
Antal klasser <i>number of classes</i>	3 690	4 133	2 288	1 468	2 329
heraf med					
grundskoleundervisning	2 946	3 393	1 524	1 133	1 963
realskoleundervisning	499	310	} 764 {	225	132
gymnasieundervisning	245	520		110	234
Antal elever <i>number of pupils</i>	86 602	105 208	58 838	44 092	55 559
heraf med					
grundskoleundervisning	70 307	81 455	37 569	33 452	45 628
realskoleundervisning	11 281	9 484	} 21 269 ³ {	7 404	4 066
gymnasieundervisning	5 014	14 269		3 236	5 865
Antal elever pr. klasse <i>number of pupils per class</i>	23	25	26	30	24
heraf med					
grundskoleundervisning	24	25	25	30	23
realskoleundervisning	23	31	} 28 {	33	31
gymnasieundervisning	20	27		29	25
Private skoler <i>private schools</i>					
Antal skoler <i>number of schools</i>	30	41	8	60	•
heraf med					
grundskoleundervisning	8	17 ⁴	4	9	•
realskoleundervisning	16 ¹	10	} 4	51	•
gymnasieundervisning	6 ²	14			
Antal lærere og lærerinder <i>number of teachers</i>	179	1 584	103
Antal klasser <i>number of classes</i>	443	334	83	829	62
heraf med					
grundskoleundervisning	306	129 ⁴	27	36	20
realskoleundervisning	85	71	} 56 {	539	10
gymnasieundervisning	52	134		254	32
Antal elever <i>number of pupils</i>	9 377	8 016	2 438	28 033	1 597
heraf med					
grundskoleundervisning	6 787	2 872 ⁴	664	1 105	287
realskoleundervisning	1 764	1 938	} 1 774 {	19 513	117
gymnasieundervisning	826	3 206		7 415	1 193
Antal elever pr. klasse <i>number of pupils per class</i>	21	24	29	34	26
heraf med					
grundskoleundervisning	22	22	25	31	14
realskoleundervisning	21	27	} 32 {	36	12
gymnasieundervisning	16	24		29	37
Samtlige skoler <i>all schools</i>					
Drenge i alt <i>boys total</i>	48 518	35 355	29 522
heraf i gymnasieklasser	3 174	...	4 605	5 015	4 240
Piger i alt <i>girls total</i>	47 461	36 770	27 634
heraf i gymnasieklasser	2 666	...	3 552	5 636	2 818

¹ Alle skoler har tillige grundskoleundervisning. Folkeskolen omfatter hovedskolens 1.-7. klassetrin samt på frivilligt grundlag 8.-10. klassetrin.
² Alle skoler har tillige realskoleundervisning. ³ Herunder 982 elever i den linnedelte ungdomsskole ved 3 af realskolerne. ⁴ Skoler med forberedende klasser; grundskoleundervisning i egentlig forstand forekommer ikke i de private skoler.

TABEL 313.

Kommunale valg. Election of local government.

a. Stemme- og mandatfordeling. Votes and seats.

	Afgivne stemmer i alt ¹ <i>votes</i>		Relativ fordeling <i>per cent votes</i>		Valgte kandidater <i>candidates elected</i>	
	⁸ / ₁₀ 1966	⁹ / ₁₀ 1962	⁸ / ₁₀ 1966	⁹ / ₁₀ 1962	⁸ / ₁₀ 1966	⁹ / ₁₀ 1962
København²						
Socialdemokratiet	137 232	152 771	39,5	46,9	23	27
Radikale venstre	12 938	12 917	3,7	4,0	2	2
Konservative folkeparti	87 493	82 994	25,2	25,5	15	15
Venstre	11 251	7 151	3,2	2,2	1	1
Danmarks retsforbund	2 020	3 421	0,6	1,0	—	—
Socialistisk folkeparti	83 448	53 599	24,0	16,5	13	9
Danmarks kommunistiske parti	9 166	9 064	2,6	2,8	1	1
Andre partier	4 187 ³	3 749 ⁴	1,2 ³	1,1 ⁴	—	—
I alt total	347 735	325 666	100,0	100,0	55 ⁵	55 ⁶
Stockholm						
	¹⁶ / ₁₀ 1962	²¹ / ₁₀ 1958	¹⁶ / ₁₀ 1962	²¹ / ₁₀ 1958	¹⁶ / ₁₀ 1962	²¹ / ₁₀ 1958
Socialdemokratiet	203 704	189 982	46,6	43,5	49	45
Højre	96 727	125 527	22,1	28,8	23	29
Folkepartiet (liberale og frisdede)	102 418	84 617	23,5	19,4	23	20
Centerpartiet	9 100	7 708	2,1	1,8	—	—
Kommunister	24 718	27 084	5,7	6,2	5	6
Andre partier	56	1 463 ⁷	0,0	0,3	—	—
I alt total	436 723	436 381	100,0	100,0	100 ⁸	100 ⁹
Oslo						
	²³ / ₁₀ 1963	²⁸ / ₁₀ 1959	²³ / ₁₀ 1963	²⁸ / ₁₀ 1959	²³ / ₁₀ 1963	²⁸ / ₁₀ 1959
Det norske arbejderparti	131 916	118 857	44,6	44,6	39	39
Højre	115 907	106 564	39,2	40,0	35	35
Venstre	12 851	12 627	4,3	4,7	3	4
Norges kommunistiske parti	5 080	11 757	1,7	4,4	1	3
Kristeligt folkeparti	12 575	13 788	4,3	5,2	3	4
Frie folkevalgte	•	2 794	•	1,1	•	—
Socialistisk folkeparti	15 131	•	5,1	•	4	•
Senterpartiet	2 365	•	0,8	•	0	•
I alt total	295 826 ¹⁰	266 387	100,0	100,0	85	85 ¹¹
Helsingfors						
	⁴⁻⁵ / ₁₀ 1964	²⁻³ / ₁₀ 1960	⁴⁻⁵ / ₁₀ 1964	²⁻³ / ₁₀ 1960	⁴⁻⁵ / ₁₀ 1964	²⁻³ / ₁₀ 1960
Socialdemokratiet	67 762	45 850	26,8	20,4	21	16
Folkedemokratiet	48 552	44 329	19,2	19,7	14	15
Det svenske valgforbund	35 312	36 376	14,0	16,2	11	13
Nationale samlingsparti	46 601	49 539	18,4	22,0	16	18
Det frisdede centrum	21 630	8 943	8,6	4,0	5	3
Det finske folkeparti	23 736	26 041	9,4	11,6	7	9
Socialdemokratisk opposition	5 512	10 697	2,2	4,8	2	3
Andre partier	3 557	2 869	1,4	1,3	1	—
I alt total	252 662	224 644	100,0	100,0	77 ¹²	77 ¹²
Göteborg						
	¹⁶ / ₁₀ 1962	²¹ / ₁₀ 1958	¹⁶ / ₁₀ 1962	²¹ / ₁₀ 1958	¹⁶ / ₁₀ 1962	²¹ / ₁₀ 1958
Socialdemokratiet	104 488	84 032	46,8	40,4	28	24
Højre	31 609	39 902	14,2	19,2	9	13
Folkepartiet (liberale og frisdede)	65 767	61 859	29,5	29,7	18	18
Centerpartiet	3 583	2 919	1,6	1,4	—	—
Kommunister	17 782	19 438	7,9	9,3	5	5
Andre partier	10	3	0,0	0,0	—	—
I alt total	223 239	208 153	100,0	100,0	60 ¹³	60 ¹³

¹ D. v. s. antallet af godkendte stemmer. ² Omfatter alene Københavns kommune. ³ De uafhængige (2640 stemmer), Ungdommens frie liste (1547 stemmer). ⁴ Pensionistpartiet (997 stemmer), De uafhængige (2752 stemmer). ⁵ Heraf 12 kvinder. ⁶ Heraf 14 kvinder. ⁷ Heraf Kommunistisk arbejderforbund (1424 stemmer). ⁸ Heraf 27 kvinder. ⁹ Heraf 23 kvinder. ¹⁰ Heraf „Villette“ (1 stemme). ¹¹ Heraf 15 kvinder. ¹² Heraf 22 kvinder. ¹³ Heraf 11 kvinder.

b. Valgdeltagelsen. Per cent voting.

	København ¹		Stockholm		Oslo		Helsingfors		Göteborg	
	⁸ / ₁₀ 1966	⁹ / ₁₀ 1962	¹⁶ / ₁₀ 1962	²¹ / ₁₀ 1958	²³ / ₁₀ 1963	²⁸ / ₁₀ 1959	⁴⁻⁵ / ₁₀ 1964	²⁻³ / ₁₀ 1960	¹⁶ / ₁₀ 1962	²¹ / ₁₀ 1958
Stemmeberettigede i alt <i>electorate</i>	492 828	510 059	559 219	556 817	345 468	340 462	327 924	301 900	276 882	267 909
heraf { Mænd <i>males</i>	223 894	238 008	253 033	251 474	154 831	152 178	136 585	123 322	131 765	127 267
heraf { Kvinder <i>females</i>	268 934	272 051	306 186	305 343	190 637	188 284	191 339	178 578	145 117	140 642
Valgdeltagelsen i <i>% per cent voting</i>	71,4	64,1	78,5	78,7	86,0	78,6	77,2	74,7	80,8	77,8
heraf { Mænd <i>males</i>	72,5	66,3	78,6	79,4	85,9	79,0	76,6 ²	75,0 ²	•	78,4
heraf { Kvinder <i>females</i>	70,4	62,1	78,4	78,2	86,0	77,3	76,2 ²	73,2 ²	•	77,4

¹ Omfatter alene Københavns kommune. ² Ekskl. stemmeberettigede i Helsingfors, der stemte andetsteds.

STIKORDSREGISTER¹

(TALLENE ANGIVER SIDETALLET)

Administrationspersonale 28 f, 219 f, 260.
 Adoptioner 38.
 Afgifter 148 f, 246 f.
 Afstemningsområder, folketallet i 11.
 stemmetal inden for 197 f, 224.
 Aftenskoler, kommunale 179.
 private anerkendte 179.
 Aftenkursus 177 f.
 Aktier, omsætning af 92.
 Aktieselskaber, bevægelsen i antal og indbetalt aktiekapital 97.
 indkomst og indkomstprocent 98.
 indregistrerede 96 f.
 skat af 148, 151 f, 246 f.
 Alderdomshjem 126.
 Aldersfordeling, befolkningens 4, 15 f, 208 f, 252, diagram 14.
 befolkningens, inden for bydele i København 18 f, inden for distrikter i København 20 f.
 børn i børneinstitutioner 127.
 dødes 38 f.
 flyttedes, til- og fra- 43 f.
 folkepensionisters 123.
 fødende mødres 34 f.
 invalidepensionisters 122.
 skatteydernes 160.
 understøttedes 122 f.
 ægteviedes 40.
 Aldersrentemodtagere, se folkepensionister.
 Altergæster 168 f.
 Amagerbanen 100.
 -rutebiler 106.
 Ambulatorier 49.
 Ambulancetjeneste 204.
 Amtsskatter 152, 237.
 Anerkendte trossamfund, 169.
 Apoteker 51.
 Arbejdere 28 f, 139 f, 156 f, 221 f, 260.
 Arbejdernes oplysningsforbund, 179.
 Arbejdsanvisning 138.
 Arbejdsgiverforening, Dansk 136.
 Arbejdsløn, i industrien 140.
 for funktionærer 141.
 for kommunale lønarbejdere 141, 200 f.
 Arbejdsløse i erhvervsgrupper og efter alder 139.
 Arbejdsløshedsforsikrede 139.
 Arbejdsstilling 28 f, 221.
 Arbejdstilsynets virksomhed 87.

Areal, kommunernes 58, 205, 251.
 efter bydele 58.
 efter anvendelse 58, 205.
 efter ejer 58.
 etageareal i nyopførte ejendomme 70.
 gaders og vejes 59.
 havnenes 59.
 Arresthuse 118.
 Assistenthuset 99.
 Atletikbaner 184.
 Auktioner 115 f.
 Automobiler 100, 114, 263.
 Aviser, oplagstal 183.
 Badeanstalter 52.
 Badeværelse, antal lejligheder med 60 f, 63.
 Badmintonbaner 184.
 Bagerier 87.
 Banker 95.
 Barakker, lejligheder i 62.
 Barometerstand 75.
 Barselhjælp 130, 134.
 Beboelseslejligheder, antal 60 f, 226 f, 256 f.
 efter værelsesantal 60 f, 226 f, 256 f.
 efter beliggenhed i distrikter 62.
 med bad og centralvarme 63.
 efter beboerantal 64 f, 257.
 efter lejlighedsindehaverens køn og ægteskabelige stilling 65.
 overbefolkede 60, 66.
 med logerende 66.
 med husmedhjælper 66.
 efter børnetal 66.
 lejeforholdets art 63.
 efter opførelsesår 63.
 efter opførelsesår og værelsesantal 63.
 nyopførte 60, 67 f, 227, 258, diagram 68.
 ledige 60.
 bruttoareal for nyopførte 70.
 opført med offentlig støtte 69, 71, 227.
 opført af kommunerne eller med kommunal støtte 71.
 Befolkning, historisk i hovedstaden og hele landet 1769-1965, 1.
 i hovedstaden fra 1840-1960, diagram over, 1.
 1801-1930 (faktisk, febr.) 2 f.
 1931-1964 (årets slutning) 30 f.
 1930-1964 (nov./oktbr.) 2 f.
 1931-1935 (juli) 30 f. (fortsættes)

Befolkning, (fortsat)
 1936-1963 (middelfolketal) 30 f.
 historisk inden for distrikter i hovedstaden 5.
 i Københavns bydele 1901-1964, 7.
 inden for distrikter og roder 7 f.
 i opstillingskredse og afstemningsområder 11.
 i Københavns politistationers områder 11.
 i sogne 12 f, 207.
 i Frederiksbergs ligningsdistrikter 10.
 efter køn, alder og ægteskabelig stilling 15 f, 23, 209 f, diagram 14.
 efter køn, alder og ægteskabelig stilling inden for bydele i København 18 f.
 på køn og etårs aldersklasser 22.
 på køn og femårsaldersgrupper 15 f, 22 f, 218.
 historisk på femårsaldersgrupper 1801-1960, 4.
 i visse aldersgrupper 23 f.
 efter erhverv og arbejdsstilling 26 f, 220 f.
 i hovedstaden og dens omegnskommuner 1901-1964, 205 f.
 i de nordiske hovedstæder og i Göteborg 1963-1965, 251.
 Befolkningsfordelingen i hovedstaden, diagram over 6.
 Befolkningsstilvækst 2 f, 205, 251.
 Befolkningstæthed 5 f, 205, diagram 6.
 Begravelser 55, 168 f.
 Begraveshjælp 130.
 Behandlingshjem 50.
 Behæftelsen for solgte ejendomme 99.
 Beskatning, pålignet direkte 152.
 Bevillinger, konditor-, beværter- og gæstgiver- 76.
 Biblioteker, offentlige 180.
 Biblioteksskole, Danmarks 177.
 Biografer 181.
 Boliganvisningsudvalgenes virksomhed i København og på Frederiksberg 70.
 Boligbyggeri 60 f, 67 f, 227, 258, diagram 68 f.
 støtte til 69, 71.
 Bolværker 59, 262.
 Borgerlig retspleje 115 f.
 Borgerlige ægteskaber 30 f.
 Borgerrepræsentationsvalg 185 f.
 Bosiddende befolkning 1 f, 205, 207 f, 251 f.
 Brandforsikring 99.

¹ I emneregistret foran i bogen (s. 11* f.), der omfatter alle statistisk kontors publikationer, er angivet, hvor langt tilbage oplysningerne findes i statistisk årbogs tidligere årgange og i årbogens forgænger »Statistiske oplysninger«.

- Brandvæsenet,
 alarmering af 204.
 ambulancetjeneste 204.
- Brevduetotalisator 182.
- Brude og brudgommes alder 40.
- Brugsforeninger 79.
- Bybane 102 f.
- Byggematerialer, priser på 93.
- Bygge- og anlægsvirksomhed 82 f, 231 f.
- Byggeprisindeks 92.
- Byggevirksomhed 60 f, 67 f, 227, 258.
 diagram over 69.
 kommunal byggevirksomhed og støtte til private byggeforetagender 69, 71.
- Bygningsbrandforsikring 99.
- Bymuseet 183.
- Bytrafik, statsbanernes københavnske 102 f.
- Børn,
 lejligheder med 66.
 skatteydere med 155, 239.
- Børnedødelighed 38, 254.
- Børneforsorg 126 f, 236.
- Børnehaver 126 f.
- Børnehjem 127.
- Børneskolen 169 f, 223, 266.
- Børnetilskud 153, 167.
- Børnetilsyn 126.
- Børneværn 126 f.
- Børsomsætning 92.
- Calmettevaccinerede skolebørn 54.
- Centralarbejdsansvinsningskontoret 138.
- Centralvarme, antal lejligheder med 61, 63, 256.
- Checkclearing, bankernes i nationalbanken 92.
- Civilstand,
 befolkningens, fordeling efter 15 f, 23, 252.
 døde delt efter 39.
 ægteviede delt efter 39.
- Cykebanen 182.
- Cykler 114, 110 f.
- Dag- og ugebladenes oplagstal 183.
- Daghjem for småbørn 126 f.
- Dagrenovation,
 bortkørt i København 88.
 tilført Frederiksbergs og Gentoftes forbrændingsanstalter 88.
- Dampkedler under offentlig tilsyn 87.
- Dampskibe 108, 262.
- Danmarks biblioteksskole 177.
- Danmarks ingeniørakademi 176.
- Danmarks tekniske højskole 176.
- Dansk Tipstjeneste 182.
- Detailhandel 82 f, 231 f.
- Detailpriser 93, 259.
- Detailpristal 92.
- Difterivaccination af skolebørn 54.
- Distrikter,
 folketal i hovedstaden inden for 5 f.
 grænser for 6 og kortet bag i bogen.
 folketal i København efter køn, alder og ægteskabelig stilling 18 f.
- Domfældelser 119.
- Drab 56 f.
- Drosker 114, 263.
- Dyrebestand i Zoologisk have 181.
- Døde 30 f, 38 f, 225, 253 f.
 efter alder og køn 38 f, 56, 253 f.
 efter køn og ægteskabelig stilling 39.
 på hospitaler 47, 255.
 efter dødsårsager 46, 56 f, 255.
- Dødelighed,
 diagram over 36.
 i forskellige aldersgrupper 38 f, 253.
- Dødelighedstavle 37.
- Dødfødt 30 f, 49, 254.
- Dødsårsager 46, 56 f, 255.
- Dødsboer 115 f.
- Døds sandsynlighed 37.
- Dåb 168 f.
- Efterbetalinger og bøder 148 f.
- Ejendomme,
 antal solgte 99.
 behæftelsen for solgte 99.
- Ejendomsskatter 148 f, 152, 237, 246 f.
- Ejendomsskyld, udskrevet og skattepligtig 152, 237.
- Ejendomsskyldpromille 163.
- Ejendomsskyldværdistigning 72 f, 228 f.
- Ejendomsvurdering,
 efter ejendommens art 72 f, 228 f.
 efter skyldkredse 74.
- Eksamenskursus 178.
- Eksamensskoler 174 f, 223, 266.
- Ekspropriationer af grunde, Københavns kommunes 58.
- Elektricitetsforsyning 89, 261.
- Elektricitetspriser 94.
- El-, gas- og varmeværker 82 f, 231 f.
- Engroshandel 82 f, 231 f.
- Engrospristal 92.
- Enkebørnsunderstøttelse 120 f, 127.
- Enkehjælp 120 f, 124.
- Enkemænd og enker 15 f, 23, 252.
- Enkepension 124, 236.
- Epidemiske sygdomme 53.
- Erhverv,
 befolkningens fordeling efter 26 f, 219 f.
 skatteydernes fordeling efter 156 f, 222.
- Erhvervsbeskatning 148 f, 246 f.
- Erhvervsforhold 76 f, 260.
- Erhvervskommune,
 København som 222.
- Erhvervstælling 80 f, 230 f.
- Erhvervsudøvere 27 f, 219 f.
- Erhvervsvirksomheder 80 f, 230 f.
- Etageareal,
 for nyopførte ejendomme 70, 227.
- Fagforeninger 136 f.
- Faglökaler 175.
- Faktisk befolkning 1 f, 30 f, 205.
- Falcks redningskorps 204.
- Fallitter 115.
- Fanger, antal 118.
- Farmaceutisk højskole 176.
- Farumbanen 102.
- Fattighjælp 120 f, 128, 236.
- Perieforanstaltninger for børn 133.
- Ferieophold, børns 133.
- Finansvæsen,
 havnenes 147.
 kommunernes 142 f, 244 f, 266.
- Fiskerfartøjer 108.
- Fjerkæret tilført salgshallen 90.
- Fjernseere 182, 264.
- Fjerntrafik, statsbanernes københavnske 100 f, 102 f, 104.
- Flytninger, anmeldte 42 f, 207, 254.
- Flyvetrafik 100 f, 104, 261.
- Flæskhallen, tilførslen til 90.
- Fodbolddbaner 184.
- Fogedforretninger 115 f.
- Folkeforsikring 120 f, 130, 236.
- Folkekirken 168.
- Folkekøkkener 87.
- Folkepensionsberettigede 23 f.
- Folkepensionister
 antal 120 f, 236.
 boliger for 130.
 pengeydelse til 123 f.
 udgifter til 120 f.
- Folkeregistrene, antal anmeldte flytninger til 42 f, 207, 254.
- Folkeskolen 169 f, 223, 266.
- Folketal, se befolkning.
- Folketingsvalg 190 f, 224.
- Folkeuniversitetet 177.
- Forbrugsforeninger 79.
- Forbrydelser 115, 118 f.
- Forbrændingsanstalter,
 Frederiksbergs 88 f.
 Gentoftes 88.
- Foreninger,
 arbejdsgiverforeninger 136.
 fagforeninger 136 f.
 funktionær- og tjenestemandforeninger 137.
 andre 133.
- Forligskommissionerne, 115.
- Forlystelsesafgift 148 f, 246 f.
 af biografer 181.
- Formue,
 distrikter, inden for, 165.
 forsørgerstilling, efter, 161, 165.
 kombineret med indkomstfordeling 164.
 kommunernes 143 f, 246 f.
 skatteydernes fordeling efter 160 f, 243.
- Formueskat 149 f, 152, 239.
- Forsikring:
 brandforsikring 99.
 folkeforsikring 120 f, 236.
 social 120 f, 236.
- Forsorg,
 offentlig 120 f, 126 f, 236.
 udgifter til 120 f, 129, 236.
- Forsørgelsesvæsen 120 f, 236.
 udgifter til 120 f, 123 f, 236.
 antal understøttede personer 120 f, 236.
- Forsørgerforhold, skatteydernes fordeling efter 161, 165, 222.
- Fortsættelsessegkasser, se sygekasser.

Fragtskibe 108.
Fraskilte og separerede 15, 23, 252.
Frelsens hær 131.
Frihavn 59, 147.
Frirejsjer, skolebørns 133.
Fritidshjem 126 f.
Frostdage, antal 75, 259.
Frukt, tilførslen til grønttorvet af 91.
Frugtbarhed, københavnske kvinders 36.
Funktionærer, antal i erhvervsgrupper 27 f, 221.
Funktionærlønninger 141.
Fængsler 118.
Færdselstillinger 110 f.
Færdselsheld 113 f, 264.
Fødehjem 49.
Fødenø modres alder 34 f, 253.
Fødselshyppighed 30 f, 225, 253.
diagram over 36.
Fødselsoverskud 2 f, 225, 251.
Fødselssted 132.
Fødselsvægt 132.
Fødsler af mødre bosiddende i hovedstaden 35.
Føde 30 f, 225, 254.
levende- og dødfødsle i og uden for ægteskab 34.
efter køn 34.
i provstier og kommuner 168 f.
Førerbeviser 114.

Gader, areal, længde og belægning 59.
Galopbanen 182.
Gasforsyning og -produktion 88, 261.
Gaspriser 94.
Gejstlig mægling 168 f.
Godsmængde,
ind- og udlosset 100, 109 f, 262.
befordret med jernbane 100, 104.
Grunder, Københavns komm., erhvervelser og afståelser af 58.
Grundskyldpromille 163.
Grundskyldvurdering, se ejendomsskyld.
Grundstigningsskyld 148 f, 152, 237, 246 f.
Grundværdistigning, 228 f.
Grønttorvet,
tilførslen til 91.
gennemsnitsnoteringer 91.
Gymnasier 170 f, 223, 266.
Göteborg 251 f.

Handelshøjskolen i København 177.
Handelsskibe, antal indregistrerede 108, 262.
Handelsskoler 177.
Havnene 59, 262.
isforholdene 75.
benyttelsen af 109 f, 262.
regnskab 147.
Helsingfors 251 f.
Hjemmehjælp 134.
Hjemmehørende, se bosiddende befolkning.
Hjemmesygepleje 120 f, 134.
Hjemmeværnspligtige 23 f.

Hospitaller 46 f, 255.
Hoteller 84 f, 232 f, diagram 86.
Hovedstadsområdet, diagram 206.
Hovedstadsudligningen 142.
Hunde,
antal 148.
-afgift 148.
Husleje,
historisk 60.
Huslejetilskud 129, 131, 142.
Husmedhjælper, antal i private husstande 27, 66, 221.
Husmoderafløsning 120 f, 134, 236.
Husmødre 27, 221.
Husstande i postdistrikter 14.
Hustruer med selverhverv 155, 239.
Hustruindtægt 155, 239.
Højde af værnepligtige 50.
Højskole, Borups 177.
Håndværk og industri,
personer beskæftiget ved 27 f, 77 f, 219 f, 260.
antal virksomheder og personel 77 f, 260.
arbejdsløn i 140.
Håndværkerudgifter ved byggeri, indekstal for 92.

Idrætsanlæg 184.

Ildebrande 204.

Indekstal for:

aktie- og obligationskurser 92.
byggeomkostninger 92.
detailpriser 92, 259.
engrospriser 92.

Indfødsret 42.

Indkomst,

distrikter, inden for, 165.
forsørgerstilling, efter, 161, 165.
kombineret med formuefordeling 164.
skatteydernes fordeling efter 154 f, 160, 242 f.

Indkomstskat,

kommunal 148, 150 f, 165 f, 239, 246 f.
personlig, efter indkomstens størrelse 166 f, 240 f, 265.
stats- 149 f, 239.

Investeringsfondhenlæggelser, 153.

Inkladet godsmængde 109 f, 262.

Indtægter, kommunernes 143, 244 f.

Industrivirksomheder,

antal 80 f, 230 f, 260.
arbejdslønnen i 140.
omsætning 80 f, 230 f, 260.
personellet i 80 f, 230 f, 260.
under arbejdstilsynet 87.

Indvandringsoverskud 2 f, 30 f, 207, 251.

Ingeniørakademi, Danmarks, 176.

Invalide- og folkepensionsbidrag 153, 166 f, 240 f.

Invalidepension,

antal invalidepensionister 120 f, 236,
pengeydelse til 123 f.
udgifter ved 120 f, 236.

Jernbanetrafiken 100 f.
Jordmoderskolen 176.
Jordemødre 51.
Jordvurdering 72 f, 228 f.

Kaffee, antal 76.

Kajer 59, 262.

Kirkegårde, begravelser på 55.

Kirkens korskær 131.

Kirker,

antal 168 f.
antal siddepladser i 168 f.

Kirkeskate 149, 166 f, 239 f.

Kirkeskatteprocent i omegnskommunerne 239 f.

Klassekvotient i de københavnske kommuneskoler 175.

Klasseværelser 169, 175.

Kliniker 49.

Kloaker, længde 59.

Knippelsbro,

oplukninger 112.
trafik over og gennem 112.

Kolonihaver 58.

Kommunale valg 185 f, 248 f, 267.

Kommunebiblioteker 180.

Kommunehjælp 120 f.

Kommuneregnskaber 142 f, 244 f.

Kommuneskoler 169 f, 223.

Konditorier 76.

Konfirmationer 168 f.

Kongelige teater, det 182.

Kongelige bibliotek, det 180.

Konkurs,

antal aktieselskaber under 97.
antal konkurser 115 f.

Kontingenthjælp 120 f, 128 f, 236.

Koppevaccination af skolebørn 54.

Krematorier 55.

Kriminel lavalder, antal personer over 23 f.

Kriminel retspleje 115, 117 f.

Kunstakademiet 176.

Kurser, indekstal for aktie- og obligationskurser 92.

Kursus 176 f.

Kvægtorvet, tilførslen til 90.

Københavns Teknikum 177.

Købmandsskoler 177.

Kød- og flæskehallen, tilførslen til 90.

Køn,

befolkningens fordeling efter 16 f, 23 f, 209 f, 252, diagram, 14.

fødte efter 34.

døde efter 38 f.

skatteydernes fordeling efter 161.

Kønssygdomme 53.

vederlagsfri, ambulatorisk behandling af 55.

Landbohøjskolen 176.

Landbrugsareal i omegnskommunerne 205.

Langebrog,

oplukninger af 112.

trafik over og gennem 112.

Lastskibe 108.

Ledige lejligheder 60, 69.

Legater 129.

Legemsøvelser, Danmarks højskole for 176.
 Lejligheder, se beboelseslejligheder.
 Ligbrændinger 55.
 Likvidation, antal aktieselskaber i 97.
 Logerende, antal 66.
 lejligheder med 66.
 Lufttrafik 100 f, 104, 261.
 Lufttryk 75.
 Læger 48, 51.
 Lærestalter, højere 175 f.
 Lærere og lærerinder 169, 223, 266.
 Lærerhøjskole, Danmarks 177.
 Lærlingekontrakter 135.
 Løn, i industrien 140.
 Lønarbejdere, antal i kommunal tjeneste 200 f.
 lønforhold 140.
 Lønklasser, tjenestemænds 200 f.
 Lån, kommunernes 143 f, 246 f, 266.

Magistratens politiske sammensætning 186.
 Maskinskole, Københavns 178.
 Medianindkomst 165.
 Medhjælpende hustruer 28 f, 221.
 Medicinalpersonale 51.
 Menighedsplejer 134.
 Menighedsrådsvalg 198.
 Merindtægt, lempelse for, 153, 166.
 Meteorologiske forhold 75, 259.
 Middelfolketal 30 f.
 Middellevetid 37.
 Mindstepension 120 f, 123.
 Mord 56 f.
 Motorcykler 114, 263.
 Motorskibe 108, 262.
 Muscer, besøgt på 183.
 Musikkonservatoriet 176.
 Myndighedsalder 23 f.
 Mæglinger, gejstlige 168 f.
 Mælk, tilførsel og salg af 90.
 Mælkehjælp til svangre kvinder 120 f, 236.
 Mødrehjælpsinstitutionens virksomhed i hovedstaden 135.

Nationalbank, seddelomløb 92.
 checkclearing i 92.
 Natrenovation 88.
 Navigationsskole, Københavns 178.
 Navngivninger 168 f.
 Nedbør 75, 259.
 NESA's elektricitetslevering 89.
 trolleybusser 105.
 Nordiske oversigter 251 f.
 Notarialforretninger 115 f.
 Næringsadkomster, antal udstedte 76.
 Næringsbeviser og bevillinger, deponerede 76.
 Næringsdrivende, nye 76.
 Nærtrafik, statsbanernes københavnske 100 f.
 Nærumbanen 102.

Obligationer, effektiv rente 92.
 omsætning af 92.
 Omegnskommunerne 205 f.
 kort over 206.
 Omnibustrafik 100, 105, 263.
 Omsætningsafgifter 148, 246 f.
 Oplysningsforbund, arbejderne, Københavns afdeling 179.
 Opstillingskredse og afstemningsområder, folketal i 11.
 vælgere i 186 f, 190, 197, 224.
 stemmetal i 186 f, 224.
 grænser, se kortet bag i bogen.
 Oslo 251 f.
 Overbefolkede lejligheder 60, 66.
 Overlevelsestavle 37, 254.

Pantehæftelser 116.
 Pantelånerforretninger 99.
 Parker 58.
 Partiernes stemmetal ved folketingsvalg 191.
 ved kommunale valg 185 f, 248 f, 267.
 Patienter 46 f, 255.
 Pensionistboliger 130.
 Pensionister 199.
 Plejebørn 126.
 Plejehjem 50.
 Københavns 126.
 Poliklinikker 49.
 Politistationers område, folketal i Kbhvn.s 11.
 Politivæsenet 115, 118.
 Postdistrikter, antal husstande i 14.
 Postvæsenet 100, 107.
 Prioritetshæftelser 115 f.
 for solgte ejendomme 99.
 Pristol 92.
 Privatbaner 100.
 Privatklinikker 49.
 Produktionsstatistik 77 f, 260.
 Præliminærkursus 178.
 Præster, antal 168 f.
 Psykiatriske afdelinger på hospitalerne 47.
 Påkørsler 113 f.

Radiolyttere 182, 264.
 Realeksamen 174.
 Redningskorps, Falck-Zonen 204.
 Regeringsskibe, antal indregistrerede 108.
 Regn 75, 259.
 Regnskaber, bankers 95.
 havnenes 147.
 kommunernes 142 f, 244 f.
 sparekassers 95.
 Reguleringspristol 92.
 Rejsende, på jernbanerne 100 f.
 på lufruterne 100 f, 104.
 med rutebilerne 106.
 med sporvejene 100, 105.

Rekonvalescenthjem 50.
 Renholdningsselskab, Københavns Grundejeres 88.
 Renovation 88.
 Rentemodtagere 27, 122 f, 156 f, 221.
 Restaurationer 84 f, 232 f.
 Retshjælp, studentersamfundets 117.
 Retspleje, borgerlig 115 f.
 kriminel 115, 117 f.
 Roder, folketal og antal lejligheder i 7 f.
 grænser, se kortet bag i bogen.
 Rundetårn 183.
 Rutebiltrafikken 106.
 Rutebåde 104.

Samfærdsel 100 f.
 Sct. Hans hospital 47 f.
 Seddelomløb 92.
 Sejlskibe 108.
 Selskabsbeskatning 148 f, 151 f, 246 f.
 Selverhvervende hustruer 155, 239.
 Selvmord 56 f.
 Selvstændige næringsdrivende 27 f, 156 f, 221 f.
 Seminarier 177.
 Separationer 40, 254.
 Separerede og fraskilte 15, 23, 252 f.
 Servicevirksomheder 84 f, 232 f.
 Sessionsbehandling 50.
 Sjællandsbroen, færdselen over 112.
 Skalaindkomst til kommunen 154, 238.
 Skatteindkomst 151 f, 164 f, 238 f.
 Skatter, kommunale 148, 150 f, 165 f, 239 f, 246 f.
 stats- 149 f, 166 f, 239 f.
 personlige, efter indkomstens størrelse 154 f, 240 f, 265.
 Skatterestance, udpannting for 115 f.
 Skatteydere, efter alder 160.
 efter erhverv 156 f, 222.
 efter indkomstens og formuens størrelse 154 f, 163 f, 238 f.
 Skibe, antal indregistrerede 108, 262.
 Skibsfart 109 f, 262.
 Skilsmisser 30 f, 41 f, 225, 254.
 Skolebadning, kommunal 52.
 Skolebørn, antal 169 f., 223, 266.
 bespising af 54, 237.
 Skolehaver 133.
 Skolelægerne virksomhed 54.
 Skoler, antal 169 f, 223, 266.
 Skoletandklinikker 54.
 Skolevæsenet 169 f, 223, 266.
 Skyldkredse 74.
 Slagtehus, tilførslen til offentlige 90.
 Slusen i Sydhavnen 112.
 Sociale højskole, Danmarks 176.
 Socialforsikring 120 f, 236.
 udgifter til 120 f, 129, 236.
 Socialstatistik 120 f, 236.
 Sogne, folketal i 12, 207.
 grænser for 13.

Solskinstimer, antal 75, 259.
 Sparekasser 95.
 Spiritusudskænkingssteder 76.
 Sporvejstakster 94.
 Sporvejs- og busstrafiken 100 f, 105, 263.
 Spædbørn,
 dødelighed 38, 56.
 under sundhedsplejerskernes til-
 syn 132.
 Statistikdistrikter (ligningsdistrikter),
 folketallet i Frederiksbergs 10.
 grænser, se kortet bag i bogen.
 Statsbanerne, trafikken på 100 f.
 Statsskoler 170 f.
 Status, kommunernes 143 f, 246 f.
 Stockholm 251 f.
 S-togstrafik pr. time, diagram, 103.
 Storkredse, stemmetal i 190 f.
 Straffe, idømte 117, 119.
 Strafferetsplejen 115, 117 f.
 Studentereksamen 174.
 Studenterkursus 178.
 Studentersamfundets retshjælp 117.
 Studerende 175 f.
 Sundhedsplejersker,
 antal 51, 132.
 virksomhed 132.
 Sundholm 126.
 Svangbørnskolonier 133.
 Svømmehal,
 Københavns 52.
 Frederiksberg 52.
 Sygdomstilfælde, anmeldt af lægerne
 46, 53.
 Sygeforsikring 120 f, 130, 236.
 Sygehuse 46 f, 255.
 Sygekasser og -foreninger 130.
 Sygeplejersker 48, 51.
 Særhjælp 120 f, 128 f, 236.
 Søbadeanstalter 52.
 Sømandsskat 148, 153.
 Sønæringsbeviser 76.

Tandlæger 51.
 Tandlægehøjskole, Københavns 176.
 Taxadrosker 114, 263.
 Teater, Det kgl. 182.
 Tekniske højskole, Danmarks, 176.
 Tekniske skoler 178.
 Teknologisk institut 178.
 Telefonvæsenet,
 rigstelefonvæsenet 100, 107.
 Kjøbenhavns Telefon Aktieselskab
 100, 105.

Telegrafvæsenet 100, 107.
 Temperaturforhold 75, 259.
 Testamentsattestationer 116.
 Tilflytningsoverskud iflg. folkeregistret
 207, 254.
 Tilskadedkomne personer ved færdsels-
 uheld 113 f, 264.
 Tinglysninger 116.
 Tipning 182.
 Tivoli 181.
 Tjenestemænd, antal i komm. tjeneste
 199 f.
 Toldhavnen 59.
 Tonnage 108 f, 262.
 Trafikforhold 100 f, 261 f.
 Trafikuheld, antal personer dræbt ved
 113 f, 264.
 Traverbanerne 182.
 Trossamfund, anerkendte, 169.
 Tuberkulose 46, 51, 56 f.
 Tuberkulosestationer 51.
 Tuberkulosevaccination af skolebørn 54.
 Tvangsauktioner 115 f.
 Tvillingfødsler 35, 132.

Udgifter, kommunernes 142, 244 f.
 Udgiftstal til beregning af „dyrtidstil-
 læg“ og „reguleringsstillæg“ 92.
 Udligningstilsvær mellem hovedstads-
 kommunerne 142.
 Udlosset godsmængde 109, 110, 262.
 Udlændinge, hjælp til 128.
 Udskænkingssteder for drikkevarer 76.
 Udskrivningsprocent 163.
 Udstillinger 183.
 Ugebladenes oplagstal 183.
 Ulykkestilfælde,
 dødsfald ved 56 f.
 færdselsuheld 113 f, 264.
 Underskudsbeløb ved indkomstansæt-
 telsen 153.
 Underholdsbidrag 127 f.
 Underretternes virksomhed 115 f.
 Understøttede personer 120 f, 236.
 Undervisning af børn med bopæl i ho-
 vedstaden 174.
 Undervisningspligtig alder, antal per-
 soner i 23 f.
 Undervisningsvæsen 169 f.
 Ungdomsskoler, kommunale 179.
 Universitetet 175.
 Universitetsbiblioteket 180.

Valg,
 til folketinget 190 f, 224.
 kommunale 185 f., 248 f, 267.
 til magistraten 186.
 til menighedsråd 198.

Valgkredse,
 folketal i 11.
 vælgere i 186 f, 190, 224.
 stemmetal i 188 f, 224.
 grænser for, se kortet bag i bogen.
 Valglisten, antal personer på 186 f, 190,
 197, 224, 267.

Vandarealer,
 Københavns 58.
 havnenes 59.
 Vandforsyning 88, 261.
 Vandpriser 94.
 Vandrebrev 76.
 Vandrerhjem 86.
 Vandringer 2 f, 30 f, 42 f, 207, 251.
 Varepriser 93.
 Varmeforsyningen fra Københavns kom-
 munes varmeværker 89.

Veje, se gader.
 Vekselposter 116.
 Veterinær- og landbohøjskolen 176.
 Vielser 30 f, 39, 168 f, 253 f.
 Vielsesalder 40.
 Vindhypighed, vindstyrke 75.
 Vognmandsvirksomheder, 84 f, 232.
 Vuggestuer 126 f.
 Vælgere, antal 186 f, 190, 197, 224,
 267.
 Værdipapirer, omsætning af 92.
 Værnepligtiges sessionsbehandling 50.
 Værnepligtsalder, antal personer i
 23 f.

Zoologisk have, besøget i, samt dyre-
 bestand 181.

Ægteskabelig stilling,
 befolkningens 15 f, 23, 252, dia-
 gram 14.
 før ægteskabets indgåelse 39.
 døde, delt efter 39.

Ægteskaber,
 indgåede 30 f, 168 f, 254.
 efter civilstand 39.
 efter alder 40.
 borgerlige 30 f.

INDEX

The figures refer to pages.

- Academic School of engineers of Denmark 176.
- Academy of Arts 176.
- Accounts, local government 142 f, 244 f.
- Adoptions 38.
- Age concerning
 - compulsory education 23 f.
 - criminal punishment 23 f.
 - majority 23 f.
 - military service 23 f.
 - national pension 23 f.
- Age distribution of
 - birthgiving mothers 34 f, 253.
 - deaths 38 f, 253.
 - married couples 40, 253.
 - population 4, 15 f, 208 f, 252 f.
 - survivors 37, 254.
 - taxpayers 160.
- Agricultural area 205.
- Air traffic 100 f, 104, 261.
- Alcohol licenced places 76.
- Ambulance service 204.
- Apprenticeship 135.
- Area of
 - capital 58.
 - suburbs 205.
- Assessment rates 163.
- Assets and liabilities, municipal 143 f, 246 f.
- Athletic
 - clubs 184.
 - establishments 184.
- Atmospheric pressure 75.
- Attestation of wills 116.
- Auctions 99, 115 f.
- Automobiles 100, 110, 263.
- Aviation 100 f, 104, 261.

- Bakeries 80 f, 87, 230.
- Bankruptcies 97, 115 f.
- Banks 95.
- Bath, dwellings with 60 f, 63.
- Bathing establishments 52.
- Bicycle-race course 182.
- Bicycles 110 f.
- Birth place 132.
- Births 30 f, 132, 168 f, 225, 253 f.
- Boilers 87.
- Bonds 92.
- Building activity 60, 67 f, 227, 258.
- Building and construction 82 f, 231, 233 f.
- Building costs 92.
- Building materials, prices of 93.
- Bulwarks 59, 262.
- Bus services 100, 105 f, 263.

- Cafés 76.
- Cargo ships 108, 262.
- Cattle market 90.
- Cemeteries 58.
- Central heating,
 - dwellings with 61, 63, 256.
- Chemist's shops 51.
- Cheque clearing 92.

- Child welfare 120 f, 126 f, 132.
- Children,
 - dwellings with 66.
 - taxpayers with 155, 239.
- Children's holiday arrangements 133.
- Cinemas 181.
- Civic restaurants 87.
- Civil justice 115 f.
- Civil servants 92, 156 f, 199 f.
- Class-quotient in municipal schools 175.
- Clinics 49.
- Commercial schools 177 f.
- Compulsory education 23 f, 174.
- Conscripts, examination of 50.
- Constituencies 186 f.
 - population in 11.
- Consumer price index 92 f.
- Continuation classes 179.
- Convalescence homes 50.
- Convictions 117, 119.
- Co-operative societies 79, 151.
- Cremations 55.
- Crimes 115, 118 f.
- Criminal justice 115, 117 f.
- Cultural statistics 168 f, 223, 266.
- Custom port 59, 109 f.

- Day nurseries 126 f.
- Deaths 30 f, 36 f, 46 f, 168 f, 225, 253 f.
 - causes 46, 56 f, 255.
 - in hospitals 46 f, 49, 255.
 - suicides 56 f, 255.
- Degrees 175 f.
- Density of population 5 f, 207.
- Dental College of Copenh., Royal 176.
- Dentists 51, 54.
- Disablement pension 120 f, 129, 236.
- Diseases, cases reported 46, 51, 53.
- Dividend 98.
- Divorced persons 15 f, 23, 252.
- Divorces 30 f, 41 f, 225, 254.
- Dogs 148.
- Domestics 27, 66, 156 f, 221.
- Dwellings
 - by equipment 60 f, 63, 256 f.
 - by number of occupants 64 f, 256 f.
 - by number of rooms 60 f, 226 f, 256 f.
 - by rent 60.
 - new 67 f, 227, 258.
 - 1880-1960 60.
 - 1955-1964 61.

- Ecclesiastical ceremonies 168 f.
- Ecclesiastical tax 149, 239 f.
- Education 169 f, 223, 266.
- Elections,
 - municipal 185 f, 248 f, 267.
 - national 190 f, 224.
 - parish councils 198.
- Electoral divisions, population 11.
- Electricity supply 89, 261.
- Emigration 43 f, 207.
- Employees 27 f, 77 f, 141, 156 f, 199 f, 221.
- Employers' Confederation 136.

- Encumbrances of sold property 99.
- Entertainment tax 148 f, 181, 246 f.
- Entertainments 181 f.
- Epidemic diseases 53.
- Equalization, municipal 148.
- Evaluation for ground and real estate
 - taxes 72 f, 228 f.
- Evening-courses 177 f.
- Examination courses 178.
- Examinations 174.
- Exchange of Copenh., trade in the 92.
- Exhibitions 183.
- Expenditure of municipalities 142, 244 f.
- Expropriations 58.

- Factory inspection 87.
- Fares of tramways 94.
- Fertility of marriage 36.
- Finance 142 f, 237 f, 265 f.
- Fire insurance 99.
- Fire service 204.
- Football grounds 184.
- Foster-children 126.
- Free port 59.
- Frost, days with 75, 259.
- Funeral benefit 130.
- Funerals 55.

- Garbage 88.
- Garden plots 58.
- Gas supply 88, 261.
- Goods loaded or unloaded 109 f, 262.
- Gymnasiums 169 f, 223, 266.

- Haulage contractors 84 f, 232.
- Health insurance 130.
- Heat supply 89.
- Height of conscripts 50.
- Homes for the aged 126.
- Home help 120 f, 134, 236.
- Hospitals 46 f, 255.
- Hotels 84 f.
- Households 14.
- House rent 60.
- Housewives 27 f.
- Housewife relief 120 f, 134, 236.
- Housing Board, activity of 70.

- Immigration 43 f, 207.
- Immigration surplus 2 f, 30 f, 207, 225, 251, 254.
- Incinerator plants 88.
- Income, distribution of 154 f, 164 f, 240 f.
- Income taxes 148 f, 166 f, 238 f, 246 f, 265.
- Increase of population 2 f, 205, 251.
- Index numbers 92, 259.
- Industry 26 f, 77 f, 135 f, 138 f, 219 f, 260.
- Inebriates' homes 50.
- Institute of Technology 178.
- Institutions of higher education 175 f.
- Insurance 99, 129 f, 236.
- Intoxication, accidents caused by 113 f.

- Joint-stock companies 96 f, 151.
Justice 115 f.
- Kindergartens** 126 f.
- Labour and factory inspection 87.
Legal assistance 117.
Libraries 180.
Licenced places 76.
Licences 76.
Life-time 37, 254.
Lifts 87.
Local government assistance 120 f, 128, 236.
Lodgers 66.
- Majority 23 f.
Manufacturing 26 f, 77 f, 135 f, 138 f, 219 f, 260.
Marital status 15 f, 23, 39, 208 f, 252.
Marriages 30 f, 39 f, 168 f, 253 f.
— civil 30 f.
Maternity aid institution 135.
Maternity hospitals 49.
Maternity milk aid 120 f, 236.
Median income 165.
Medical personnel 48, 51.
Merchant-schools 177.
Meteorology 75, 259.
Metropolitan area 206.
Midwives 51.
Midwives' school 176.
Migration 43 f, 207, 251, 254.
Milk, supplies and sales of 90.
Mortality table 37, 254.
Mortgages 71, 99, 115 f.
Motor-ships 108.
Motor vehicles 100, 114, 263.
Municipal balance sheet 143 f, 246 f.
Municipal loans 143 f, 246 f, 266.
Municipal schools 169 f, 223, 266.
Museums 183.
Music, Royal Danish Academy of 176.
- National pension 23 f, 120 f, 129, 236.
Naturalization 42.
Nautical School of Copenhagen 178.
Newspapers 183.
Notarial business 115 f.
Nurseries 126 f.
Nurses 48, 51, 132.
Nursing homes 50.
- Occupation of population 27 f, 220 f, taxpayers by 156 f, 222, 242.
Old age pensioners, homes for 126.
Out-patients' departments 49.
Overcrowded dwellings 60, 66.
- Parishes, population of 12, 168, 207.
Parks 58.
Parties, political 185 f, 248 f, 267.
Passengers 100 f, 103 f, 261, 263.
Patients in hospitals 46 f, 255.
Pawnbrokers 99.
Pharmacy, Royal Danish School of 176.
- Physical Training Teachers' College of Denmark 176.
Placement bureau 138.
Police 115, 118 f.
Police districts 11.
Poor relief 120 f, 128, 236.
Population 1 f, 205 f, 251 f.
 by industry and occupat. 26 f, 219 f.
Pork market 90.
Ports 58, 109 f, 147, 262.
Postal districts 14.
Poultry market 90.
Power stations, gas and heat works 82 f, 231 f.
Precipitation 75, 259.
Price index 92, 259.
Prices of gas and electricity 94.
Prisons 118.
Private clinics 49.
Production 77 f, 260.
Property, distribution of 160 f, 243.
Property taxes 149 f, 239.
Public assistance 120 f, 142, 236, 244 f.
Public health nurses 132.
Public servants 92, 156 f, 199 f.
Pupils and students 169 f, 223, 266.
- Radiolisters 182, 264.
Race courses 183.
Railways 58, 100 f.
Removals 42 f, 207, 254.
Rent 60.
Rent subsidies 131.
Restaurants 76, 84 f, 232 f.
Retail prices 93, 259.
Retail trade 76, 82 f, 231 f.
Revenue of municipalities 142, 244 f.
Roads, length and area 58 f.
- Salaried employees 26 f, 77 f, 141, 156 f, 199 f, 219 f.
Salvage corps 204.
Salvation Army 131.
Savings banks 95.
Scandinavian tables 251 f.
School-baths 52.
School dental clinics 54.
School of Commerce 177.
School physicians 54.
Schools 169 f, 223, 237, 266.
Sea-bathing establishments 52.
Seamen's tax 148, 153.
Self-supporting wives 155, 239.
Separated persons 15 f, 23.
Separations 40, 254.
Service establishments 84 f, 232 f.
Sewers 59.
Sex,
 births by 34.
 deaths by 38 f.
 electorate by 186 f.
 population by 15 f, 23 f, 208 f, 252.
 taxpayers by 161 f.
Share capital 96 f.
Shares 92.
Shipping 104, 108 f, 262.
- Sickness insurance 120 f, 130, 236.
Sites 58.
Slaughter-houses 90.
Social insurance 120 f, 142, 236, 244 f.
Social statistics 120 f, 236.
Spare-time homes 126 f.
Sports grounds 58, 184.
Steamships 108.
Still-births 30 f, 49, 254.
Streets, length and area 58 f.
Students 175 f.
Suburban traffic 100 f.
Suburbs 205 f.
Suicides 56 f, 255.
Sunshine, hours with 75, 259.
Survival table 37, 254.
Swimming-pools 52.
- Taxes 142, 148 f, 237 f, 244 f, 265.
Taxis 100, 114, 263.
Teachers 169, 223, 266.
Teachers' College 177.
Tea-rooms 76.
Technical schools 178.
Technical University of Denmark 176.
Telegraph service 100, 107.
Telephone service 100, 105, 107.
Television 182, 264.
Temperature 75, 259.
Theatre, The Royal 182.
Tivoli 181.
Tonnage 108 f, 262.
Trade establishments 80 f, 230 f.
Trade licences 76.
Trade-unions 136 f.
Traffic accidents 113 f, 264.
Traffic countings 110 f.
Tramways 94, 100 f, 105, 263.
Transportation 100 f.
Tuberculosis 46, 51, 56 f, 255.
- Unemployment 138 f.
University extension 177.
University Library 180.
University of Copenhagen 175.
Urban railway service 103.
- Vegetable-market 91.
Venereal diseases 46, 49, 53, 55 f.
Veterinary and Agricultural College, Royal 176.
- Wage-earners 27 f, 77 f, 156 f, 201 f, 219 f, 260.
Wages 140 f.
Water areas 58 f.
Water supply 88, 261.
Wholesale price index 92.
Wholesale trade 82 f, 231 f.
Widows, widowers 15 f, 23, 252.
Widows' pension 120 f, 124, 236.
Wind, frequency of 75.
Workers 28 f, 77 f, 92, 136 f, 156 f, 219 f, 260.
- Youth hostels 86.
Zoological garden 181.