

STATISTISK ÅRBOG

FOR

KØBENHAVN, FREDERIKSBERG
OG GENTOFTE SAMT
OMEGNSKOMMUNERNE

STATISTICAL YEARBOOK

1965

UDGIVET AF KØBENHAVNS STATISTISKE KONTOR

Published by the Copenhagen Statistical Office



KØBENHAVN

BIANCO LUNOS BOGTRYKKERI A-S

1965

11
11

FORORD

Hermed foreligger 44. årgang af *Statistisk årbog for København, Frederiksberg og Gentofte samt omegnskommunerne*. Foruden statistiske oplysninger om de nævnte kommuner indeholder årbogen tillige (i afsnit XVI) en række sammenlignende oversigter vedrørende København, Stockholm, Oslo, Helsingfors og Göteborg.

Der er i denne årbog tilkommet følgende nye tabeller: nr. 199, 205 og 299, mens tabellerne 57, 110, 162, 198, 238, 239, 241, 252, 260, 287, 291 og 298 er omarbejdet eller udvidet.

Forskellige af årbogens tabeller har været offentliggjort i *Statistisk månedsskrift*.

Med årbogen følger et dobbeltsidet kort over *København og Frederiksberg*. Kortet er på den ene side inddelt efter statistikdistrikter og røder og på den anden side efter valgkredse.

Statistisk kontor bringer såvel det statistiske departement, de kommunale myndigheder i København, Frederiksberg, Gentofte og de 19 omegnskommuner som de mange andre offentlige og private institutioner, der har givet kontoret de nødvendige oplysninger til bogens udarbejdelse, sin bedste tak.

PREFACE

This is the 44th edition of *Statistical Yearbook of Copenhagen, Frederiksberg, Gentofte, and The Suburbs*. Besides statistical information about the municipalities mentioned the yearbook contains (in section XVI) a number of comparative surveys concerning Copenhagen, Stockholm, Oslo, Helsingfors and Gothenburg.

This yearbook contains the following additional tables: 199, 205, and 299, while tables 57, 110, 162, 198, 238, 239, 241, 252, 260, 287, 291 and 298 are amended or extended.

Several of the tables of the yearbook have been published in *Monthly Statistical Review*.

The yearbook contains a two-side map of Copenhagen and Frederiksberg. On one side the map is divided according to statistical districts and on the other side according to constituencies.

The Statistical Office thanks the Statistical Department, the municipal authorities of Copenhagen, Frederiksberg, Gentofte, and the 19 suburban municipalities, as well as many other public and private institutions that have furnished the necessary information for the compilation of this book.

Staden Københavns statistiske kontor i august 1965.

Reeh.

Axel Holm.

INDHOLDSFORTEGNELSE

Table of contents.

		<i>Side page</i>
Kildeangivelse	<i>Sources</i>	7*
Emneregister til de af Københavns statistiske kontor udgivne publikationer	<i>Publications of the Statistical Office of Copenhagen</i> ...	11*
I. Befolkning	<i>Population</i>	1-46
II. Sundhedsforhold	<i>Public health</i>	47-58
III. Meteorologiske forhold	<i>Meteorology</i>	59
IV. Boligforhold m. m.	<i>Dwelling conditions, etc.</i>	60-77
V. Erhvervsforhold m. m.	<i>Manufacturing, commerce, etc.</i>	78-93
VI. Priser og pengevæsen	<i>Prices and finance</i>	94-101
VII. Samfærdsel	<i>Transportation and communication</i>	102-116
VIII. Retsvæsen m. m.	<i>Justice, etc.</i>	117-121
IX. Sociale forhold	<i>Social statistics</i>	122-143
X. Finansielle forhold	<i>Public finance</i>	144-169
XI. Kulturelle forhold	<i>Cultural statistics</i>	170-186
XII. Offentlige valg	<i>Elections</i>	187-199
XIII. Brandvæsen og ambulancetjeneste ...	<i>Fire and ambulance service</i>	200
XIV. Tjenestemænd	<i>Civil servants</i>	201-205
XV. Omegnskommunerne	<i>Suburbs</i>	206-251
XVI. Nordiske oversigter	<i>Scandinavian tables</i>	252-269
Stikordsregister	<i>Index</i>	270-276

SIGNATURFORKLARING

Explanation of symbols.

- » gentagelse *repetition*.
- nul *magnitude nil*.
- o mindre end $\frac{1}{2}$ af den anvendte enhed *magnitude less than half of unit employed*.
- anvendes i rubriker, hvor der efter sagens natur ikke kan forekomme tal *category not applicable*.
- ... oplysning foreligger ikke *data not available*.
- * ved foreløbige og anslåede tal *provisional or estimated figures*.

KILDEANGIVELSE

Stat. mdsk. betyder „Statistisk månedsskrift“, stat. medd. 4-105-1 betyder „Statistiske meddelelser 4. række, 105. bind, 1. hæfte“, stat. medd. 1960:5 betyder „Statistiske meddelelser 1960, nr. 5“ og stat. tabelv. 1963: VI betyder „Statistisk Tabelværk 1963: VI“.

Tabel

1. Tabelværker over folketællinger, stat. mdsk. samt meddelelse fra statistisk departement.
2. Tabelværker over folketællinger, fødte og døde, folketællingsresultater for København, Frederiksberg og Gentofte offentliggjort i stat. mdsk. samt manuskript i statistisk kontor.
3. Tabelværker over folketællinger samt stat. mdsk.
- 4-10. Folketællinger for København, Frederiksberg og Gentofte (materiale i statistisk kontor) samt stat. mdsk. 1964 nr. 9, s. 211.
11. Meddelelse fra generaldirektoratet for post- og telegrafvæsenet.
- 12-14. Meddelelse fra statistisk departement, stat. tabelv. om folketællingen 1960 og manuskript i statistisk kontor.
15. Stat. tabelv. 1963: V.
16. Stat. mdsk. 1964/65 nr. 3 og manuskript i statistisk kontor.
- 17-18. Som 15.
19. Meddelelse fra statistisk departement, stat. medd. 1965, befolkningens bevægelsesår 1963.
- 20-23. Manuskript i statistisk kontor.
- 24-27. Meddelelse fra statistisk departement, stat. tabelv. 1963: V.
28. Stat. tabelv. 1964: I.
29. Tabelværker over ægteskaber, fødte og døde 5. række litra A, og stat. medd. om befolkningens bevægelser, udg. af statistisk departement. Meddelelse fra statistisk departement, stat. mdsk. samt manuskript i statistisk kontor.
- 30-31. Stat. medd. om befolkningens bevægelser for hvert år samt meddelelse fra statistisk departement.
32. Stat. mdsk. 1964 nr. 7, side 200.
33. Stat. mdsk. 1957 nr. 4, side 104.
34. Stat. mdsk. 1963 nr. 1 og materiale i statistisk kontor.
35. Som 30 samt manuskript i statistisk kontor.
- 36-39. Som 29.
40. Meddelelse fra overpræsidiets og Sjællands stiftamt.
41. Stat. medd. om befolkningens bevægelser og meddelelse fra statistisk departement.
42. Som 33.
43. Stat. mdsk. 1964 nr. 3, side 74.
44. Rigsdagstidende, tillæg A samt lovtidende og meddelelse fra direktoratet for stadens almindelige øvrighedsforretninger.
- 45-46. Stat. mdsk. 1964, nr. 1 og manuskript i statistisk kontor.
47. Stat. medd. om befolkningens bevægelser og meddelelse fra statistisk departement.
48. Medicinalberetning udgivet af sundhedsstyrelsen, beretning om de københavnske kommunale hospitaler, Frederiksbergs årsberetning, de enkelte private hospitalers årsberetninger samt direkte meddelelser fra sundhedsstyrelsen og fra hospitalerne samt stadslægens årsberetning.
49. A. Meddelelse fra sundhedsstyrelsen, medicinal-

Tabel

- beretning II udgivet af sundhedsstyrelsen, Københavns beretning og beretning om københavnske kommunale hospitaler samt beretning fra Københavns amtssygehuse.
- B. Som A samt årsberetninger og meddelelser fra de private hospitaler.
50. Meddelelse fra sundhedsstyrelsen og medicinalberetning II udgivet af denne.
51. Beretning om rigshospitalet samt direkte meddelelse, Frederiksbergs årsberetning, meddelelse fra Frederiksberg hospital og stadslægens og Kbhvn.s amtslægens årsberetninger samt direkte meddelelser fra sundhedsstyrelsen, fødehjem og klinikker.
52. Beretning om rigshospitalet, beretning om de københavnske kommunale hospitaler, årsberetning fra Dronning Louises børnehospital samt meddelelse fra poliklinikker og ambulatorier og fra hospitalsdirektoratet.
53. Sundhedsstyrelsens medicinalberetning II, Københavns beretning, Frederiksbergs årsberetning samt meddelelse fra Frederiksberg økonomiske forvaltning.
54. Meddelelse fra 1. udskrivningskreds og fra statistisk departement.
55. Stadslægens årsberetning, Frederiksbergs årsberetning, årsberetning fra Centralstationen for tuberkulosebekæmpelse samt beretning fra Københavns amts tuberkulosehospital og tuberkulosestationer.
56. Sundhedsstyrelsens medicinalberetning I og Hof- og Statskalenderen.
57. Stat. mdsk. 1964 nr. 12, side 256, samt stadslægens årsberetning og medicinalberetning for Københavns amtssygehuse.
58. Københavns kommunale skolevæsenes årsberetning, Frederiksbergs årsberetning og beretning fra Gentoftes kulturelle forvaltning, samt meddelelser fra Københavns skoleoverlæge og Københavns amtssygehuse.
59. Meddelelse fra Københavns skoledirektion samt Københavns kommunale skolevæsenes årsberetning, Frederiksbergs årsberetning og beretning fra Gentoftes sociale forvaltning.
60. Stadslægens årsberetning.
61. Københavns beretning og meddelelse fra Københavns og Frederiksbergs begravelsesvæsen samt beretning fra Gentoftes økonomiske forvaltning.
62. Som 60 samt politiets beretning og meddelelse fra Københavns, Frederiksberg og nordre birks politi.
- 63-64. Stat. mdsk. 1964 nr. 12, side 256, samt „Dødsårsagerne i kongeriget Danmark“ og meddelelse fra statistisk departement.
65. Københavns beretning, Københavns kommunale skolevæsenes årsberetning, beretning fra Gentoftes tekniske forvaltning og meddelelse fra Gentoftes sociale forvaltning, A/S Frederiksberg Bade- og Svømmeanstalts årsberetning samt direkte meddelelser.

Tabel

66. Stat. mds. 1964 nr. 12, side 256 samt meteorologisk årbog, nautisk-meteorologisk årbog og meddelelse fra meteorologisk institut.
67. Stat. mds. 1964 nr. 11, side 249, samt meddelelse fra stadskonduktøren i Kbhvn., og fra Frederiksberg og Gentoftes tekniske forvaltning.
68. Københavns beretning og meddelelse fra ejendomsdirektoratet.
69. Meddelelse fra Københavns havnevæsen og Gentoftes tekniske forvaltning.
70. Københavns beretning, beretning fra Gentoftes tekniske forvaltning, dansk vejlaboratoriums oversigt over vejbelægningerne i Danmarks byer samt meddelelse fra stadsingeniøren i Kbhvn. og fra Frederiksberg og Gentoftes tekniske forvaltning.
71. Københavns beretning, meddelelse fra Frederiksberg tekniske forvaltning og beretning fra Gentoftes tekniske forvaltning.
72. Tabelværker til Københavns statistik, statistiske oplysninger om København og Frederiksberg, beretninger om ledige lejligheder og byggevirk-somhed afgivet af statistisk kontor samt stat. mds., materiale i statistisk kontor og meddelelser fra statistisk departement.
73. Stat. mds. og materiale i statistisk kontor.
- 74-83. Særtryk af stat. mds. om beboelses- og husleje-forhold i København, Frederiksberg og Gentofte samt hovedstadens omegnskommuner, 1960.
84. Beretninger om ledige lejligheder og byggevirk-somhed afgivet af statistisk kontor, stat. mds. samt materiale i statistisk kontor.
- 85-87. Statistisk kontors kvartalsberetninger om bolig- og byggeforholdene i stat. mds., stat. mds. 1964 nr. 11, meddelelser fra bygningsinspektørerne i København, Frederiksberg og Gentofte samt ma-teriale i statistisk kontor.
88. Meddelelse fra magistratens 3. afd. samt Frede-riksbergs forsørgelsesvæsen.
89. Københavns beretning, meddelelse fra direk-toratet for stadens faste ejendomme, beboelses-ejendommene, Frederiksberg juridiske forvaltn. og Gentofte økonomiske forvaltning.
- 90-91. Meddelelser fra statens ligningsdirektorat samt Statistisk tabelværk, 1964 om vurderingen af lan-dets faste ejendomme 1. sept. 1960.
92. Politiets årsberetning, Frederiksbergs årsberetning samt meddelelse fra 1. politiinspektorat og Frede-riksberg politi.
93. Stat. mds., Københavns beretning, meddelelser fra direktoratet for stadens almindelige øvrigheds-forretninger, fra Frederiksberg og nordre birk samt Frederiksbergs årsberetning.
94. Stat. medd. 1965 om Industriens produktionsstati-stik 1963 samt meddelelse fra statistisk depar-tement.
95. HB's beretning, brugsforeningsstatistik samt di-rette meddelelse fra F.D.B.s statistiske udvalg.
96. Stat. tabelv. 1963: IV.
97. Stat. mds. 1964 nr. 5, side 120 samt materiale i statistisk kontor.
98. Beretning om arbejds- og fabriktilsynets virksom-hed samt meddelelser fra samme.
99. Københavns beretning og meddelelse fra Kbhvns. folkekøkkener og fra Frederiksberg økonomiske forvaltning.
100. Københavns beretning, Frederiksbergs årsberet-ning, meddelelse fra Frederiksberg tekniske for-valtning og A/S Strandvejs-Gasværket samt stat. mds. 1964 nr 11, side 258.

Tabel

101. Københavns beretning, Frederiksbergs årsberet-ning, beretning fra Gentofte tekniske forvaltning samt direkte meddelelse herfra og fra Frederiks-berg tekniske forvaltning.
102. Stat. mds., 1964 nr. 11, side 258. Københavns beretning, Frederiksbergs årsberetning, beretning fra Gentofte tekniske forvaltning samt meddelelse fra Københavns vandforsyning.
103. Meddelelse fra statistisk departement, stat. mds. 1964 nr. 11, side 258. Københavns beretning, Frederiksbergs årsberetning og Nordsjællands Elek-tricitets- og Sporvejs- Aktieselskabs årsberetning.
104. Stat. mds., 1964 nr. 11, side 258. Københavns beretning, Frederiksbergs årsberetning samt med-delelse fra Københavns belysningsvæsen og fra Frederiksberg tekniske forvaltning.
105. Stat. mds. 1964 nr. 11, side 257, samt medde-lelse fra Storkøbenhavns kommunale mælkeudvalg.
- 106-107. Stat. mds. 1964 nr. 11, side 258 og Kø-benhavns beretning.
- 108-109. Som 106-107 samt meddelelser fra Køben-havns engros grøntorv.
110. Statistiske efterretninger, meddelelse fra Danmarks Nationalbank, fra Landmandsbankens statistiske kontor og „børstabeller“.
111. Statistiske efterretninger.
112. Stat. mds., statistisk årbog for Danmark og „De-tailpriser“, udg. af statistisk departement.
113. Stat. mds.
114. Københavns kommunalkalender og Københavns sporvejs køreplaner.
115. Københavns og Frederiksbergs beretninger, sam-ling af bestemmelser vedrørende Københavns kommune, samt meddelelse fra Frederiksberg kommunes tekniske forvaltning, Aktieselskabet Strandvejs-Gasværket og Nordsjællands Elektri-ci-tets- og Sporvejs Aktieselskab.
116. Bankernes regnskaber og beretning om de danske bankers virksomhed samt meddelelse fra bank-tilsynet.
117. Beretning om sparekasserne i Danmark og med-delelse fra sparekassetilsynet.
- 118-119. Stat. medd. 1961:6, statistiske efterretninger og meddelelse fra statistisk departement.
120. Stat. medd. 1964 om indkomst- og formueansæt-telserne til staten for 1962/63.
121. Stat. mds., meddelelse fra assistenshuset, politiets årsberetning og meddelelse fra Københavns politi samt Frederiksbergs årsberetning.
122. Stat. medd. 1965 om ejendomssalg 1963 og med-delelse fra statistisk departement.
123. Meddelelse fra de pågældende selskaber.
124. Tidligere årgange af nærværende årbog, forskellige årsberetninger, direkte meddelelser fra de forskel-lige institutioner og statistiske efterretninger.
125. Stat. mds., de danske statsbaners beretning om virksomheden samt meddelelser fra statsbanernes statistiske kontor.
126. Meddelelser fra statsbanernes statistiske kontor.
127. De danske statsbaners beretning om virksomheden og meddelelse fra statsbanernes statistiske kontor.
128. Stat. mds., meddelelse fra de enkelte dampskibs-selskaber og overtoldinspektoratet for København.
129. Stat. mds. 1964 nr. 11, s. 257 og meddelelse fra Kastrup lufthavn.
130. Stat. mds., Københavns beretning, Nordsjællands Elektricitets- og Sporvejs- Aktieselskabs beretning samt meddelelse fra Københavns sporveje og Nord-sjællands Elektricitets- og Sporvejs- Aktieselskab.

Tabel

131. Meddelelse fra Kjøbenhavns Telefon Aktieselskab.
 132. Meddelelse fra statsbanerne, Københavns sporveje, samt de enkelte vognmænd.
 133. Det danske post- og telegrafvæsens beretning om virksomheden samt meddelelse fra generaldirektoratet for post- og telegrafvæsenet.
 134. Danmarks skibsliste 1964 samt meddelelse fra statens skibstilsyn.
 135-136. Stat. medd. 1964 om Danmarks skibe og skibsfart 1963 samt meddelelse fra statistisk departement.
 137. Statistiske efterretninger 1964 nr. 32 og stat. mdsk. 1964, nr. 11, side 257.
 138. Københavns beretning.
 139. Københavns beretning, færdselen over Knippelsbro og Langebro udg. af stadsingeniørens direktorat, samt meddelelse fra samme og fra Københavns havnevesen.
 140. Meddelelse fra Københavns havnevesen.
 141-142. Stat. mdsk., stat. medd. 1964 om Færdselsuheld 1963 samt meddelelse fra statistisk departement.
 143. Københavns politis færdselsberetning og meddelelse fra Københavns politi.
 144. Statistiske tabelværker 5. række litra B, stat. medd. 4-146-3 og tidligere årgange af nærværende årbog.
 145. Tidligere årgange af nærværende årbog og stat. medd. 1965 om Kriminalstatistik 1963.
 146. Stat. medd. 4-146-3 samt meddelelse fra statistisk departement og fra Københavns og Frederiksberg skattevesen.
 147. Stat. medd. 1965 om Kriminalstatistik 1963 samt meddelelse fra statistisk departement.
 148. Beretning fra studentersamfundets retshjælp for ubemidlede.
 149. Som 147 samt politiets årsberetning.
 150. Politiets årsberetning og meddelelse fra direktoratet for fængselsvæsenet.
 151. Som 147.
 152. Beretning fra forsørgelsesvæsenet i København, Frederiksbergs årsberetning, beretning fra Gentoftes socialdirektorat samt meddelelse fra magistratens 3. afdeling, Frederiksberg forsørgelsesvæsen og Gentoftes socialdirektorat.
 153. Beretning fra forsørgelsesvæsenet i København.
 154-156. Som 152.
 157-158. Som 153.
 159. Som 152.
 160. Som 152 samt beretning om Københavns kommunes børneværn.
 161-162. Som 152.
 163. Som 152 samt Københavns, Frederiksbergs og Gentoftes regnskaber.
 164. Københavns kommunes boligbyggeri for folkepenionister udg. af Københavns socialdirektorat, beretning fra forsørgelsesvæsenet i København, Frederiksbergs årsberetning, beretning fra Gentoftes socialdirektorat samt meddelelse fra Frederiksberg forsørgelsesvæsen.
 165. Beretning fra direktøren for sygekassevæsenet samt meddelelse fra samme.
 166. Beretning for sygeforsikringsforeningen „Danmark“ samt meddelelse fra sygeforeningen „Sjælland“.
 167. Som 152.
 168. Meddelelse fra frelsens hær og kirkens korshær.
 169. Stat. mdsk. 1959 nr. 11, side 237, samt beretning om Københavns kommunes børneværn.
 170. Beretninger fra Københavns, Frederiksbergs og Gentoftes kommunelærer- og kommunelærerinde-

Tabel

- foreningers ferie- og svagbørnskolonier, beretning fra Gabriel Jensens ferieudflugter, Københavns kommunale skolevæsens årsberetning samt meddelelse fra samme.
 171. Meddelelse fra de samvirkende menighedsplejers fælleskontor, Frederiksberg menighedspleje, sygekassen for Gentofte kommune, Københavns stadslægges årsberetning og Københavns beretning.
 172. Som 152.
 173. Som 152 og de samvirkende sygekasser i København, Frederiksberg menighedspleje og sygekassen for Gentofte kommune.
 174. Beretning for mødrehjælpsinstitutionen for København, Frederiksberg, Københavns amt og Frederiksberg amt samt meddelelse fra samme.
 175. Statistiske efterretninger 1964 nr. 30 samt meddelelse fra statistisk departement.
 176. Meddelelse fra Dansk Arbejdsgiverforening.
 177. Beretning fra Landsorganisationen De samvirkende fagforbund og meddelelse fra statistisk departement og enkelte fagforeninger samt Københavns kommunalkalender.
 178. Meddelelse fra centralarbejdsanvisningskontoret.
 179-180. Meddelelse fra statistisk departement og stat. medd. 1965 om arbejdsløsheden 1964.
 181. Statistiske efterretninger 1964 nr. 29.
 182. Københavns kommunes lønarbejderlønninger.
 183-184. Københavns, Frederiksbergs og Gentoftes regnskaber og beretninger samt (for København) fortegnelse over kommunens ejendomme.
 185-186. Beretning om staden Københavns lån, Københavns beretning og meddelelse fra Frederiksberg og Gentofte økonomiske forvaltninger.
 187. Regnskab for Københavns havnevesen.
 188. Regnskab fra frihavnsaktieselskabet samt meddelelse fra samme.
 189-190. Som 183.
 191-193. Stat. medd. 1964 om Indkomst- og formueansættelserne til staten for 1962/63.
 194. Statistisk årbog for Danmark og meddelelse fra statistisk departement.
 195-196. Som 194 samt stat. medd. 1964 om Ejendoms- og personbeskatningen 1963/64.
 197. Københavns beretning, Frederiksbergs årsberetning og beretning fra dir. for Gentoftes skattevesen samt meddelelse fra Frederiksberg og Gentofte økonomiske forvaltninger.
 198-206. Stat. mdsk. 1964 nr. 7, side 163, tidligere årgang af stat. mdsk. samt manuskript i statistisk kontor.
 207. Som 191 samt meddelelse fra de enkelte kommuners skattevesen.
 208-209. Som 198.
 210. Stat. mdsk. 1962 nr. 10, side 247.
 211. Stat. mdsk. 1964 nr. 7, side 178.
 212. Meddelelse fra Københavns, Frederiksberg og Gentoftes skattevesen, jfr. Københavns kommunalkalender og stat. medd. 1964 om Indkomst- og formueansættelserne til staten for 1962/63, side 36* f.
 213. Stat. mdsk. 1964 nr. 5, side 127, og meddelelse fra de enkelte sognepræster.
 214. Tidl. årgange af nærværende årbog og som 215 samt stat. medd. 1964 om Børneskolen 1957-61.
 215. Københavns komm. skolevæsens beretning, Frederiksbergs årsberetning, beretning om Gentoftes kulturelle forvaltning samt meddelelse fra Københavns, Frederiksbergs og Gentoftes skoledirektioner og direkte meddelelse fra flere særlige skoler

Tabel

- samt optælling efter materiale stillet til rådighed af Københavns skoledirektion og optælling efter materiale indsamlet af statistisk departement og statskonsulenten for folkeskolerne.
216. Københavns kommunale skolevæsens beretning, Frederiksbergs årsberetning, beretning om Gentoftes kulturelle forvaltning samt meddelelse fra Københavns, Frederiksbergs og Gentoftes skoledirektioner.
217. Som 216 samt meddelelse fra statistisk departement.
218. Som 216 samt direkte meddelelse fra flere særlige skoler.
219. Meddelelse fra statistisk departement og de pågældende institutioner.
220. Som 216.
221. Beretning fra arbejdernes oplysningsforbund, Københavns afd. og meddelelse fra samme samt fra skoledirektionerne i København, Frederiksberg og Gentofte.
222. Meddelelse fra bibliotekerne, Københavns kommunebibliotekers beretning, Frederiksbergs årsberetning og beretning om Gentoftes kulturelle forvaltning og biblioteksårbogen.
223. Meddelelse fra det kgl. teaters bureau.
224. Stat. mds. 1964 nr. 3, side 96.
225. Stat. mds. samt optælling af materiale stillet til rådighed af direktoratet for Københavns skattevæsen, Frederiksberg politi, Københavns amts nordre birks amtstue, meddelelse fra det kgl. teaters bureau og statistisk departement.
226. Dansk oplagskontrols „Oplagsbulletin“ 1964 og meddelelse fra dansk oplagskontrol.
227. Meddelelse fra museernes og udstillingernes bestyrelser.
228. Meddelelse fra de enkelte væddeløbsbaner, beretning og meddelelser fra „Dansk tipstjeneste“ samt meddelelse fra „De danske Brevdueforeninger“.
229. Beretning til aktionærerne i Københavns Sommer tivoli og meddelelse fra Zoologisk have.
230. Meddelelse fra „Københavns idrætspark“, Københavns stadsgartners kontor, Københavns skoledirektion, Frederiksberg og Gentofte kommune samt enkelte idrætsforeninger.
231. Stat. mds., Københavns beretning og tidligere årgange af nærværende årbog.
232. Borgerrepræsentationens forhandlinger.
- 233-234. Stat. mds. 1962 nr. 1, side 3 samt manuskript i statistisk kontor.
- 235-240. Stat. mds. 1960 nr. 8, side 153. og stat. mds. 1964 nr. 3, side 55.
241. Statistiske efterretninger 1962, nr. 47, og meddelelse fra statistisk departement.
- 242-243. Københavns beretning, beretning om Københavns brandvæsen, Frederiksbergs årsberetning og Gentofte brandvæsens beretning.

Tabel

244. Meddelelse fra Falcks-Zonen.
- 245-246. Københavns budget og meddelelse fra direktoratet for Københavns kommunes lønnings- og pensionsvæsen og Frederiksberg og Gentoftes økonomiske forvaltninger.
247. Stat. mds. specielt 1951 nr. 5, side 113, stat. medd. 1962:13 1965 om Befolkningens bevægelser 1963, statistiske efterretninger 1961 nr. 54 samt meddelelse fra statistisk departement.
248. Stat. mds. 1951 nr. 5, side 103, samt meddelelse fra statistisk departement.
249. Stat. medd., specielt 1962:13 samt statistiske efterretninger 1961 nr. 54.
250. Meddelelse fra statistisk departement og de enkelte kommuners folkeregistre samt manuskript i statistisk kontor.
251. Stat. tabelv. 1963: VI og meddelelse fra statistisk departement.
252. Meddelelse fra de enkelte kommuner.
- 253-257. Stat. tabelv. 1963 V og 1964 I.
258. Stat. mds. 1965/66 nr. 3 samt manuskript i statistisk kontor.
259. Stat. mds. 1958 nr. 7, side 189.
- 260-261. Stat. mds. 1960 nr. 8, side 169 og stat. mds. 1964 nr. 3 side 71.
262. Stat. medd. 1965 om befolkningens bevægelser 1963 og meddelelse fra statistisk departement og optælling efter materiale beroende i statistisk departement samt stat. mds. specielt 1964 nr. 11, side 276.
263. Stat. mds. og materiale i statistisk kontor.
264. Stat. mds. 1965/66 nr. 1, side 9 f.
265. Som 74-83.
266. Stat. tabelv. om vurderingen af landets faste ejendomme pr. 1. sept. 1960.
- 267-268. Stat. tabelv. 1963: IV.
- 269-270. Meddelelse fra statistisk departement.
271. Som 252.
272. Stat. medd. 1964 om Ejendoms- og personbeskatningen 1963/64 samt meddelelse fra statistisk departement.
273. Som 269 samt meddelelse fra de enkelte kommuner.
274. Som 269-270 samt manuskript i statistisk kontor.
275. Som 272.
276. Som 274.
- 277-279. Stat. mds. 1965/66 nr. 3, samt materiale i statistisk kontor
- 280-282. De enkelte kommuners regnskaber og materiale i statistisk kontor.
283. Stat. mds. 1962 nr. 1, side 16.
284. Stat. mds. 1962 nr. 1, side 16 samt tidligere årgange af nærværende årbog.
- 285-286. Som 252.
- 287-317. Meddelelse fra de pågældende byers statistiske kontorer.

- Udgivelses-
Nr. år
19. 1913 Tabellarisk Fremstilling af Beboelses- og Huslejeforholdene for København, Frederiksberg og Gentofte Kommuner den 1. Februar 1911.
 20. 1918 Tabellarisk Fremstilling af Ejendoms-, Beboelses- og Huslejeforholdene for København, Frederiksberg og Gentofte Kommuner den 1. Februar 1916.
 21. 1919 Tabellarisk Fremstilling af Befolkningens Fordeling efter Køn og Alder, Civilstand og Trossamfund samt efter Fødesteds- og Erhvervsforhold for København, Frederiksberg og Gentofte Kommune den 1. Februar 1916.
 22. 1922 Tabellarisk Fremstilling af Ejendoms-, Beboelses- og Huslejeforholdene for København, Frederiksberg og Gentofte Kommuner den 1. Februar 1921.
 23. 1927 Ejendoms-, Beboelses- og Huslejeforholdene i København, Frederiksberg og Gentofte Kommune den 5. November 1925.
 24. 1932 Ejendoms-, Beboelses- og Huslejeforholdene i København, Frederiksberg og Gentofte Kommune den 5. November 1930.
 25. 1937 Ejendoms-, Beboelses- og Huslejeforholdene i København, Frederiksberg og Gentofte Kommune den 5. November 1935.
 26. 1943 Ejendoms-, Beboelses- og Huslejeforholdene i København, Frederiksberg og Gentofte Kommune den 5. November 1940.
 27. 1950 Ejendoms-, beboelses- og huslejeforhold i København, Frederiksberg og Gentofte den 5. november 1945.
 28. 1953 Beboelses- og huslejeforhold i København, Frederiksberg og Gentofte samt hovedstadens omegnskommuner den 7. november 1950.
- Vedrørende boligtællingerne 1955 og 1960 se „Andre publikationer“, nr. 28.

C. Andre publikationer.

1. Foreløbige opgørelser af folketællingerne 1885-1921 med angivelse af folketallet i de enkelte gader og administrative inddelinger af byen.
2. Fremstilling af forskellige københavnske kommunale forhold 1888.
3. Indkomstforholdene i København 1892.
4. Arbejdslønnen i København 1892.
5. Københavns kommunale forhold 1897.
6. Indkomstforholdene i København 1898.
7. Arbejdslønnen i København 1898.
8. Københavnsk skolestatistik 1899.
9. Børneantal og børnedødelighed i københavnske ægteskaber 1901.
10. Velgørenheden i København 1903.
11. Arbejdslønnen i København 1904.
12. Indkomst- og formueforholdene i København 1907.
13. Beretning afgivet til magistraten om ledige lejligheder i København og Frederiksberg samt oplysninger om byggevirksomheden m. m. april flyttedag fra 1907 til 1925, oktober flyttedag fra 1912 til 1925. Fra 1925 er beretningen offentliggjort i statistisk månedsskrift.
14. Arbejdslønnen i København 1909.
15. Borgerrepræsentantvalget 1909.
16. Einige statistische Angaben über Kopenhagen 1911.
17. Indkomst- og formueforholdene i København 1912.
18. Borgerrepræsentantvalget 1913.
19. Københavnsk skolestatistik 1914.
20. Københavnske aktieselskabers indtægtsforhold 1910/11-1914/15.
21. Københavns kommunes pensionister og deres økonomiske forhold 1915.
22. Oplysninger om udlændinge indvandret til hovedstaden under krigen og om samboende familier 1917.
23. Statistik vedrørende de københavnske huslejenævns virksomhed 23. februar 1917-23. februar 1918.
24. Quelques renseignements statistiques sur la ville de Copenhague 1921.
25. Samboende familier i København, Frederiksberg og Gentofte den 1. februar 1921.
26. Staden Københavns statistiske kontor 1883-1933.
27. Sognekort over København og Frederiksberg 1942.
28. Særpublikation vedrørende beboelses- og huslejeforhold i København, Frederiksberg og Gentofte samt hovedstadens omegnskommuner 1955.
29. Særpublikation vedrørende beboelses- og huslejeforhold i København, Frederiksberg og Gentofte samt hovedstadens omegnskommuner 1960.

DE I EMNEREGISTRET ANVENDTE FORKORTELSER

Å 35	Statistisk årbog 1935.
M 37/2 s. 19	Statistisk månedsskrift 1937 nr. 2-3 side 19.
O 8	Statistiske oplysninger, hæfte VIII.
T 3	Tableværk nr. 3 (i den under B. anførte fortegnelse).
P 12	Publikation nr. 12 (i de under C anførte andre publikationer).
BF	Københavns borgerrepræsentanternes forhandlinger.
E	Tableværker over ejendoms-, beboelses- og huslejeforhold, se nr. 301.
F	Folketællinger (de under 101 nævnte publikationer).

Ud over ovennævnte forkortelser skal gives følgende eksempler på forståelsen af de i følgende emneregister angivne henvisninger.

Politikredse, folketallet i Københavns, O 5-9 og fra Å 19-, F fra 1901. ∅: oplysninger findes i statistiske oplysninger hefte V-IX, i statistisk årbog fra 1919 til nærværende årbog samt for samtlige år fra 1901 i de under nr. 101 nævnte folketællingspublikationer.

Ejerforhold, lejligheder efter, O 9 og fra Å 19-, E 1916 og fra 1925. ∅: oplysninger findes i statistiske oplysninger hefte IX, i statistisk årbog fra 1919 til nærværende årbog samt i tabelværkerne om ejendoms-, beboelses- og husleje-forholdene i året 1916 og i årene 1925, 1930, 1935, 1940, 1945 og 1950, se under nr. 301 nedenfor s. 16*.

Kolonihaver, Å 22-37, og fra Å 42-. ∅: oplysninger i statistisk årbog fra 1922 til 1936/37 og atter fra 1942. *Velgørenheden*, 1877: T 2, 1903: P 10. ∅: undersøgelser over velgørenheden findes for året 1877 i tabelværk til Københavns statistik nr. II, samt for året 1903 i det under „C. Andre publikationer“ som nr. 10 nævnte værk.

EMNEREGISTER

A. København, Frederiksberg og Gentofte.

Nr. I. Befolkning.

101. Publikationer om Folketællinger (i det følgende angivet ved: F),

- a. København 1880 og før: T 6, 1890: T 10 og P 1, 1928: M 28/9 s. 93.
- b. København, Frederiksberg, Sundbyerne og Utterslev 1885: T 8 og P 1, 1895: T 11 og P 1.
- c. København (m. Sundbyerne), Frederiksberg og Gentofte, 1901: T 13, T 15 og P 1, 1906: T 17 og P 1, 1911: T 18 og P 1, 1916: T 21 og P 1, 1921: P 1, 1925: M 26/5 s. 59, 1927: M 27/11 s. 74, 1961: M 62/3 s. 51, 1962: M 62/10 s. 256, 1963: M 63/8 s. 127.
- d. Hovedstaden og dens omegnskommuner,
 - 1929: M 29/11 s. 132,
 - 1930: M 31/1 s. 3 og M 33/10 s. 157,
 - 1931: M 31/9 s. 105,
 - 1932: M 32/10 s. 103,
 - 1933: M 33/9 s. 146,
 - 1934: M 34/12 s. 189,
 - 1935: M 35/6 s. 120, /8 s. 147, M 36/5 s. 96,
 - 1936: M 37/4 s. 96,
 - 1937: M 37/10 s. 80,
 - 1938: M 38/12 s. 214,
 - 1939: M 39/9 s. 185,
 - 1940: M 40/11 s. 182, M 42/5 s. 63 og /10 s. 139, M 43/1 s. 2 og M 44/1 s. 2.
 - 1941: M 41/8 s. 144 og M 41/12 s. 147,
 - 1942: M 42/11 s. 181, M 42/12 s. 191 og M 43/1 s. 7,
 - 1943: M 43/10 s. 253, M 43/11 s. 269 og M 44/1 s. 14,
 - 1945: M 45/9 s. 174 og /11 s. 229, M 46/1 s. 35, /6 s. 118 og /11 s. 254,
 - 1946: M 46/9 s. 237, M 46/12 s. 278 og M 47/1 s. 18,
 - 1947: M 47/8 s. 197, M 47/11 s. 216 og M 48/1 s. 29,
 - 1948: M 48/11 s. 299, M 48/12 s. 306 og M 49/1 s. 14,
 - 1949: M 49/10 s. 264, M 49/11 s. 288 og M 50/3 s. 87.
 - 1950: M 50/11 s. 307, M 51/3 s. 91 og /7 s. 262 og M 53/10 s. 235,
 - 1951: M 51/10 s. 372,
 - 1952: M 52/9 s. 219,
 - 1953: M 53/8 s. 197,
 - 1954: M 54/9 s. 201.
 - 1955: M 56/3 s. 49.
 - 1956: M 56/8 s. 196.
 - 1957: M 57/8 s. 213.
 - 1958: M 58/9 s. 273.

Nr.

- 1960: M 61/6 s. 138.
- 1961: M 62/3 s. 51 og 89.
- 1962: M 62/10 s. 256.
- 1963: M 63/8 s. 127.
- 1964: M 64/9 s. 211.
102. Abnorme O 1-9 og Å 19-25, T 6, 10, 13 og 18.
103. Adoptioner fra Å 47-.
104. Afstemningsområder se nr. 178.
105. Aldersfordeling,
 - a. befolkningens O 1-9 og fra Å 19- og F samt for 1958: M 59/4 s. 88, 1961: M 62/3 s. 89 og 1963: M 63/12 s. 323, M 64/3 s. 76.
 - b. dødes se nr. 122 d.
 - c. fødende mødres se nr. 142 c.
 - d. ægteviedes se nr. 187 b.
106. Aldersrentalder, personer i fra Å 26-, se nr. 130.
107. Altergangere årligt i M fra 1957, Å 44-54 og fra Å 57-.
108. Arbejdsstilling fra Å 55-.
109. Befolkning,
 - a. historisk i hovedstaden og hele landet, fra Å 42-.
 - b. historisk i Københavns kommune, hovedstaden og hovedstadsområdet, diagram, fra Å 47-.
 - c. på femårsaldersgrupper i hovedstaden 1801-1964: fra Å 53-, 1901 og 1950: diagram, fra Å 47-.
 - d. faktisk, 1801-1940 (februar), O 1-9 og fra Å 19-, 1881-1930 (juli), fra Å 19-.
 - e. bosiddende, 1930-64 (november, for 1945 juni), fra Å 26-, 1931-35 (juli), fra Å 32-40, 1936-64 (middelfolketal), fra Å 41-, fordeling 7. novbr. 1950, diagram, fra Å 53-.
 - f. kvartalsvis for hovedstaden og dens omegnskommuner i M fra 1952.
 - g. efter fag, arbejdsstilling og alder se nr. 126 e.
110. Befolkningstilvækst, O 1-9 og fra Å 19-.
111. Befolkningstæthed, fra Å 23-.
112. Bierhverv og delvis forsørgede, 1911: T 18.
113. Bopæl og arbejdssted,
 - a. oplysninger om de forsørgere, der har arbejde uden for den kommune eller bydel, hvor de bor og om de samfærdselsmidler, som de benytter, 1911: T 18 og O 8,
 - b. hovedstads- og omegnskommunernes betydning som erhvervskommune for personer med erhverv uden for deres bopælskommune, M 37/11 s. 216, M 44/4 s. 104 og M 51/5 s. 172, se 113 d og e samt nr. 1527,

- Nr.
- c. erhvervsskat i hovedstaden og omegnskommunerne fra Å 33- og årligt i M fra 1940, se nr. 1008 og 1525,
- d. Københavns betydning som erhvervskommune for beboerne på Frederiksberg og i Gentofte 1948 og disse kommuners betydning som erhvervskommune for Københavns beboere, M 50/11 s. 299 og Å 51-57.
- e. Omegnskommunernes betydning som opholdskommune og erhvervskommune i forhold til København; 1957, M 58/7 s. 189 og fra Å 58-.
114. Borgerlige ægteskaber, O 1-9 og fra Å 19-.
115. Bosiddende befolkning, fra Å 26-, se nr. 109 e.
116. Børnetal,
- a. og børnedødelighed i københavnske ægteskaber 1901: P 9,
- b. i ægteskaber hvor hustruen har selverhverv, fra Å 51-, M 33/5 s. 85 og M 50/9 s. 247,
- c. de skattepligtiges, i hovedstaden og omegnskommunerne 1. jan. 1937: M 38/2 s. 62, i København inden for roder 1946: M 48/11 s. 286,
- d. og lejlighedsantal Å 26-41 og fra Å 45-, E fra 1935 samt M 41/12 s. 248,
- e. i ægteskaber, der opløses ved skilsmisse fra Å 32-, M årligt fra 1939,
- f. børnerige familier se nr. 419.
117. Børnedødelighed O 1-9 og fra Å 19-, se nr. 116 a og 171.
118. Børn født uden for ægteskab,
- a. den familiemæssige placering af: M 54/9 s. 193,
- b. forældre til børn født uden for ægteskab i 1958: M 60/5 s. 81.
119. Civilstand, fordeling efter,
- a. befolkningen, O 1-9, fra Å 19- og F,
- b. dødes se nr. 122 e,
- c. ægteviedes se nr. 187 d.
120. Døb og konfirmation, M 39/11 s. 216, årligt i M fra 1957 og fra Å 57-.
121. Distrikter, folketallet i København inden for, O 5-9 og fra Å 19-, se også 101.
122. Døde,
- a. inden for den faktiske befolkning, O 1-9 og fra Å 19-, på måneder i M 26-40,
- b. fordelt efter dødsårsager, fra Å 55-, på måneder i M fra 1943,
- c. inden for den bosiddende befolkning, fra Å 32-, på måneder i M fra 1941,
- d. efter køn og alder, O 1-9 og fra Å 19-,
- e. efter køn og ægteskabelig stilling, O 1-9 og fra Å 19-,
- f. relativ fordeling på måneder, O 9 og Å 19-39,
- g. spædbørnsdødelighed O 1-9 og fra Å 19-, 1942: M 44/6 s. 129, se også 116 a og 117.
123. Dødelighed i hovedstaden, diagram, fra Å 47-.
124. Dødelighedstavle, O 1-2, M 63/1 s. 16 og fra Å 62-.
125. Dødfødte, O 1-9 og fra Å 19-, M 1926-40.
126. Erhvervsfordeling,
- a. befolkningens, O 1-9 og fra Å 19-, F 1880-1916 og 1930,
- b. kombineret med alder og ægteskabelig stilling 1890: T 10,
- c. kombineret med fødested, 1890: T 10, 1895: T 11,
- d. funktionærgruppens 1916: T 21,
- e. befolkningens efter fag, arbejdsstilling og alder, M 56/10 s. 223 og i Å fra 57-62,
- f. se nr. 1015.
127. Erhvervsstilling, se nr. 515.
128. Fattigdistrikter, folketallet i, F 1921, 1925 og 1930.
129. Flytninger, se nr. 181.
- Nr.
130. Folkepensionsalder, personer i, se nr. 106.
131. Folkeregistrene, se nr. 163, 181 g, 1707 og 1709.
132. Folketal se nr. 101 og 109, på administrative områder, se disse.
133. Forsørgere og forsørgede, O 1-9 og fra Å 19-, se også nr. 112 og 1015 o.
134. Forældre til børn uden for ægteskab i 1958: M 59/5 s. 81.
135. Fremtidige befolkningsudvikling, beregning over hovedstadsområdets, se nr. 162.
136. Frugtbarhed, se 140 og 187 f.
137. Funktionærer, O 8-9 og fra Å 19-, se også nr. 126 d.
138. Fødende mødres alder, se nr. 142 c.
139. Fødested, befolkningens, O 2-9 og Å 19-52, F 1880-1916 og 1930-1940, M 43/1 s. 2.
140. Fødselshyppighed,
- a. O 1-9 og fra Å 19-,
- b. historisk, diagram, fra Å 47-,
- c. i hovedstaden 1901-45: M 47/1 s. 3.
- d. inden for københavnske ægteskaber 1925-38: M 39/1 s. 12,
- e. inden for de i årene 1928-30 indgåede københavnske ægteskaber: M 37/8 s. 162 og 1938-40: M 50/1 s. 4,
- f. inden for de i 1939 indgåede københavnske ægteskaber i relation til ægtefællernes indkomst og erhverv: M 55/2 s. 27,
- g. se også nr. 116.
141. Fødselsoverskud, fra Å 19-, diagram fra Å 47-.
142. Fødsler,
- a. i den faktiske befolkning O 1-9 og fra Å 19-, på måneder i M fra jan. 1926 til dec. 1940, fordelt efter bopælskomm. 1931: M 32/4 s. 45, relativ fordeling på måneder, O 9 og Å 19-39,
- b. i den bosiddende befolkning, fra Å 32-, på måneder i M fra 1941,
- c. efter moderens alder, fødselsnr. og ægteskabets varighed årligt i M fra 1938 og fra Å 39-,
- d. se også 140.
143. Gader, veje og pladser, folketallet på, F (efter 1921 kun 1925 og hvert 5. år), M årligt fra 1952.
144. Håndværk og industri, personer beskæftiget ved, O 1-9 og fra Å 19-.
145. Holdbarhed af ægteskaber, se 167, 169 og 187 g.
146. Hoteller, fra Å 26, se også nr. 528.
147. Husstande i København, Å 47-52 og 54-, størrelse og sammensætning Å 50-52.
148. Indfødsret, fra Å 19-.
149. Indvandringsoverskud, fra Å 19-, efter folkeregistret i M fra 1926.
150. Konfirmation og dåb, M 39/11 s. 216 årligt i M fra 1957 og fra Å 57-.
151. Kvindernes erhvervsforhold 1890: T 10, se også 166.
152. Køn, fordeling efter,
- a. befolkningens, F, O 1-9 og fra Å 19-,
- b. befolkningens beregnet pr. 1. jan., Å 44-45,
- c. dødes, se nr. 122,
- d. fødtes, se nr. 142.
153. Ligningsdistrikter (fra Å 62 kaldt statistikdistrikter), folketallet i Frederiksbergs, O 7-9 og fra Å 19-, F fra 1906.
154. Mandtal, maj og nov. 1886: BF 1886-87, s. 267 ff. og 800 ff., maj 1887: BF 1887-88, s. 270 f., se også nr. 101.
155. Middelfolketal, fra Å 41-.
156. Middellevetid, fra A 62-.
157. Myndighedsalder, personer i, fra Å 26-.
158. Opstillingskredse, se nr. 178.

- Nr.
 159. Overlevelsestavle, M 63/1 s. 16 og fra Å 62-.
 160. Politistationers område, folketallet i Københavns, O 5-9 og fra Å 19-, F fra 1901.
 161. Postdistrikter,
 a. folketallet i, O 9 og Å 19-45, F 1901, 1911 og 1921-30.
 b. antal husstande i, fra Å 46-.
 162. Prognose for hovedstadsområdets befolkning, M 44/1 s. 2, M 48/7 s. 131, M 56/1 s. 3 og M 59/5 s. 103.
 163. Registreringen af Københavns befolkning, M 29/5 s. 46.
 164. Rejsende ankomne til København, O 1-9 og Å 36-58, månedligt i M fra jan. 1926-juni 59, med skib til og fra udlandet, månedligt i M fra 1956-marts 1958, se også nr. 175.
 165. Roder,
 a. folketallet i København inden for, O 4-9 og fra Å 19-, F.
 b. antal husstande i, fra Å 47-52 og fra Å 54-.
 166. Selverhervende gifte kvinder, fra Å 51-60 og 1964.
 1931: M 33/5 s. 68,
 1940 og 1944: M 45/5 s. 104,
 1948: M 50/9 s. 243,
 1952: M 55/1 s. 3.
 167. Separationer, O 1-9 og fra Å 19-, på måneder i M fra jan. 1926.
 168. Skattepligtige personer, fra Å 26-, se også afsnit X.
 169. Skilsmisser, O 1-9 og fra Å 19-, på måneder i M fra 1926, samt hvert år i M fra 1938, se også nr. 116 e og 187 g.
 170. Sogne, folketallet i, O 4-9, og fra Å 19-, F kort over, fra Å 54-, P 27.
 171. Spædbørn,
 a. dødeligheden 1942: M 44/6 s. 129, se også 116 a og 117.
 b. statistisk 1948-57: M 59/11 s. 237, se også nr. 966.
 c. sygelighed 1958-59: M 63/7 s. 99.
 172. Statsborgerforhold, se nr. 175.
 173. Trossamfund,
 a. de anerkendte, O 1-9 og Å 19-54.
 b. befolkningens fordeling efter, O 1-9 og Å 19-37, F til 1916.
 174. Turister, se nr. 164 og 175.
 175. Udlændinge,
 a. forsørgere født i udlandet delt efter erhverv og fødested 1916: T 21.
 b. indvandring af, nov. 1916-okt. 1919 BF.
 c. oplysninger om udlændinge indvandret til hovedstaden under krigen 1914-17 som samboende familier, 1917: P 22.
 d. fremmede statsborgere bosat i København, M 27/3 s. 14, Å 26-31, i hovedstaden med forstæder, M 43/1 s. 2.
 e. fremmedbesøget i København i 1929: M 30/3 s. 24, se også nr. 164, 526 og 551.
 f. fremmedbesøget i hovedstaden, Å 47-58, på måneder i M 1946-59.
 176. Udvandring, O 1-9 og Å 19-31.
 177. Undervisningspligtig alder, antal personer i, fra Å 22-.
 178. Valgkredse og afstemningsområder,
 a. folketallet i, O 4-9 og fra Å 19-, F.
 b. fortegnelse over, årligt i M fra 1952.
 c. folketallet i gader, veje og pladser med angivelse af, årligt i M fra 1952.
 179. Valgretsalder, antal personer i, fra Å 26-Å 61.
- Nr.
 180. Vandrørhjem, fra Å 62-, og årligt i M fra 1961.
 181. Vandringer,
 a. fra Å 19-, se også nr. 149.
 b. indvandringsalder, 1885: T 8, 1895: T 11.
 c. indvandringsforhold, 1901: T 15, 1911: T 18.
 d. den indvandrede befolknings fordeling efter fraflytningssted, tilflytningsår og erhverv, 1901: T 15, 1906: T 17, 1911: T 18.
 e. befolkningens fordeling efter fødested og fraflytningssted, O 8.
 f. til- og fraflyttere til København efter indkomst og formue årligt i M fra 1956.
 g. fra og til Københavns kommune, kvartalsvis i M fra 1926, samt fra og til Frederiksberg og Gentofte kvartalsvis i M fra 1937, flytninger anmeldt ved hovedstads- og omegnskommuner-nes folkeregistre kvartalsvis i M fra 1949.
 182. Vielser, se nr. 187.
 183. Værgkredse, folketallet i, F 1921-30.
 184. Værnepligtsalder, Antal personer i, fra Å 26-.
 185. Ægtefødt, O 1-9 og fra Å 19-.
 186. Ægteskabelig stilling, se nr. 119.
 187. Ægteskaber,
 a. indgåede, O 1-9 og fra Å 19-, på måneder i M fra 1926.
 b. efter alder, O 1-9 og fra Å 19-.
 c. borgerlige, O 1-9 og fra Å 19-.
 d. efter tidligere civilstand, O 1-9 og fra Å 19-.
 e. relativ fordeling på måneder, O 9 og Å 19-39.
 f. frugtbarhed i københavnske indgået 1928-30: M 37/8 s. 164, 1938-40: M 50/1 s. 4, 1928, 1938 og 1948: M 57/4 s. 105, i 1939 i relation til ægtefællernes indkomst og erhverv: M 55/2 s. 27, i ægteskaber, hvor hustruen har selverhverv fra Å 51-, M 33/5 s. 85, M 50/9 s. 247, i ægteskaber, der opløstes ved skilsmisse fra Å 32-, M årligt fra 1939.
 g. holdbarhed af københavnske indgået 1928-30: M 37/8 s. 168, 1938-40: M 50/1 s. 4, 1928, 1938 og 1948: M 57/4 s. 105 samt Å 58 og 60, i 1939 i relation til ægtefællernes indkomst og erhverv M 55/2 s. 27.

II. Sundhedsforhold.

201. Afvænningshjem, fra Å 21-.
 202. Ambulancetjeneste, fra Å 23-, se også nr. 1301.
 203. Arbejdsinvaliditet, Å 19-22.
 204. Badeanstalter, O 2-9 og fra Å 19-.
 205. Begravelser, O 8-9 og fra Å 19-.
 206. Brandvæsenet, ambulancetjeneste, fra Å 23-, se også nr. 1301.
 207. Børns højde og vægt, O 8-9, se også 232.
 208. Døde, O 1-9 og fra Å 19-.
 209. Dødsårsager, O 1-9 og fra Å 19-, på måneder M fra 1943.
 210. Epidemiske sygdomme, O 1-9 og fra Å 19-.
 211. Fødehjem, O 6-9 og fra Å 19-.
 212. Hospitaler,
 a. belægningsforhold, O 1-9 og fra Å 19-.
 b. økonomisk oversigt, fra Å 49-.
 c. læger og sygeplejersker, fra Å 49-.
 213. Kønssygdomme, O 1-9 og fra Å 19-, behandling af, fra Å 24-, se også nr. 240.
 214. Ligbrændinger, O 7-9 og fra Å 19-.
 215. Lossepladser, Å 25.
 216. Læger,
 a. ved hospitalerne, fra Å 49-.
 b. privatpraktiserende, Å 58-.

- Nr.
 217. Medicinalpersonale, O 9, Å 19-21 og 58-.
 218. Næringsbrug under sundhedspolitets tilsyn, O 1-9 og Å 19-32.
 219. Offentlige kabinetter, O 3-9 og Å 19-22.
 220. Plejehjem, fra Å 21-, se også nr. 222.
 221. Polikliniker, O 4-9 og fra Å 19-.
 222. Privatkliniker, fra Å 49-.
 223. Rekonvalescenthjem, fra Å 21-.
 224. Rotteudryddelsen, O 8-9 og Å 19-23.
 225. Røde kors, O 9 og Å 19-25.
 226. Røntgenkliniker, Å 24-48.
 227. Selvmord, O 3-9 og fra Å 19-.
 228. Sessionsbehandling, O 2-9 og fra Å 19-.
 229. Skolelægenes virksomhed, fra Å 49-.
 230. Skolebørns bespisning, O 5-9 og fra Å 19-.
 231. Skoletandklinikker, fra Å 33-.
 232. Spædbørn,
 a. dødelighed 1942: M 45/6 s. 129 se også I 16 a og I 17.
 b. fordeling efter „fødselssted” og fødselsvægt samt ernæring, vægtudvikling og sygelighed i første leveår: M 59/11 s. 237.
 c. under sundhedsplejersketilsyn, se nr. 966.
 233. Sygdomstilfælde,
 a. anmeldt af lægerne, O 1-9 og fra Å 19-, på måneder i M fra 1943.
 b. anmeldt for politiet, O 3-9 og Å 19-57.
 234. Sygehuse, O 1-9 og fra Å 19-, se også nr. 212.
 235. Sygelighed, se nr. 1405.
 236. Sygeplejersker, fra Å 49-.
 237. Tuberkulose, O 7-9 og fra Å 19-.
 238. Ulykkestilfælde anmeldt til politiet, O 1-9 og Å 19-57.
 239. Urnebegravelser, fra Å 62-.
 240. Usædelighed, modarbejdelse af den offentlige, og foranstaltninger mod venerisk smitte, O 1-9 og Å 19-33.
 241. Vandklosetter, O 7-9 og Å 19-22, se også nr. 485 og 486.

III. Meteorologiske forhold.

301. Barometerstand, O 1-9 og fra Å 19-.
 302. Frostdage, O 2-9 og fra Å 19-.
 303. Is i havnen, O 2-9 og fra Å 19-.
 304. Middelvindstyrke, fra Å 27-.
 305. Månedlige oplysninger i M fra 1943.
 306. Nedbør, O 1-9 og fra Å 19-.
 307. Solskinstimer, fra Å 44-.
 308. Temperatur, O 1-9 og fra Å 19-.
 309. Vindhypighed, O 1-9 og fra Å 19-.

IV. Topografiske forhold m. m., ejendoms-, bolig- og husleje forhold.

401. Tabelværker over ejendoms-, beboelses- og husleje forholdene (hvor en henvisning i det følgende vedrører en række tabelværker og evt. P 28 eller 29 skrives blot: E),
 a. København, 1875: T 1, 1880: T 6, 1885: T 9, 1890: T 10.
 b. København, Frederiksberg, Sundbyerne og Utterslev, 1895: T 11.
 c. København (m. Sundbyerne), Frederiksberg og Gentofte, 1901: T 12-13, 1906: T 16, 1911: T 19, 1916: T 20, 1921: T 22, 1925: T 23.
 d. København, Frederiksberg og Gentofte samt omegnskommunerne, 1930: T 24, 1935: T 25, 1940: T 26, 1945: T 27, 1950: T 28, 1955: P 28, 1960: P 29.

- Nr.
 402. Arbejderboliger i København og nabokommuner, 1901: T 13.
 403. Areal,
 a. Københavns, på bydele, O 1-9 og Å 19-43.
 b. efter anvendelse, bydele og ejer, Københavns, O 8-9 og Å 19-30 og Å 42, hovedstadens, fra Å 43-, T 26, M 64/12, s. 249.
 c. gaders og vejes, O 8-9 og fra Å 19-.
 d. lejligheders, 1925: T 23, 1940: T 26, de nyopførtes, O 2-9 og fra Å 19-, årlig i M fra 1926,
 e. etagearealet, O 2-9 og Å 19-35, 1875: T 1.
 f. etagearealets anvendelse i forskellige københavnske bydele 1932, M 32/12 s. 122, øvrige bydele, manuskript i stat. kontor, 1945 (også for Frederiksberg): M 55/5 s. 101; 1956, i det indre København: M 1962/6, s. 125 og Å 62.
 404. Beboelsesejendomme, fordelt efter forskellige kriterier, se nr. 406, 423, 427, 428, 433, 436, 467.
 405. Beboelsestæthed 1880: T 6, 1885: T 9.
 406. Beboerantal,
 a. i ejendomme, O 6-9 og Å 19-52, E fra 1890.
 b. i lejligheder, O 6-9 og fra Å 19-, E 1880 og fra 1890, M 25/1 s. 2.
 407. Bebyggelige grundarealer, Å 21-24, T 26.
 408. Bebyggelsens karakter, O 6-9 og Å 19-52, E fra 1925.
 409. Blandede lejligheder, O 6-9 og Å 19-46, E 1875 og fra 1901.
 410. Boliganvisningsudv. fra Å 47-, fra M 1945-1951.
 411. Boligbehovet i hovedstadsområdet, beregnet på grundlag af interviewundersøgelse 1957, P 28.
 412. Boligbyggeri,
 a. det samlede, O 2-9 og fra Å 19-, månedligt i M fra 1936, inden for halvår nov. 1925-sept. 1950, kvartalsvis og årligt i M fra 1951. Diagram, fra Å 47-, se også nr. 403 d og 418.
 b. det støttede, fra Å 22-.
 413. Boligtællinger, se nr. 401, samt 1924: M 25/1 s. 2.
 414. Bolværker, O 1-9 og fra Å 19-.
 415. Bosiddende befolkning se nr. 109 e.
 416. Butikker,
 a. efter branche, E fra 1940.
 b. efter leje, E fra 1940.
 c. nyopførte, O 6-9 og fra Å 19-.
 d. ledige, O 3-9 og fra Å 19-.
 417. Byggeprisindeks, se nr. 607.
 418. Byggevirksomheden,
 a. København og Frederiksberg, april flyttedag 1907-1925 og oktober flyttedag 1912-1925: BF, P 13, M fra 1926.
 b. Gentofte: M fra 1930.
 c. Gladsaxe, Lyngby-Taarbæk og Søllerød: M fra 1933.
 d. Glostrup, Tårnby, Hvidovre og Rødovre: M fra 1937.
 e. Brøndbyerne, Herlev, Birkerød og Hørsholm: M fra 1945.
 f. Ballerup-Måløv, Dragør, Farum, Herstederne, Høje-Taastrup, Store Magleby, Vallensbæk og Værløse: M fra 1951.
 g. geografisk ford., diagram, fra Å 52-, M fra 1952.
 h. Byggetidens varighed, M fra 1948 (M 48/1, s. 13-, sidst i M 65/1 s. 25).
 Se også nr. 412 og 463 d.
 419. Børnerige familier i hovedstaden, fra Å 42-Å 61, E fra 1940.
 T 27, T 28 og M 58/10 s. 308.
 420. Børnetal, Å 26-41 og fra Å 45-, E fra 1935.

- Nr.
421. Centralvarme,
a. antal lejligheder med, fra Å 26-, se nr. 483.
b. og lejlighedsindeh. civilstand, Å 42-52, T 26.
c. og huslejens størrelse, fra Å 38-, E fra 1940.
Se endvidere nr. 485 og 486.
422. Civilstand, lejlighedsindehavernes, fra Å 31-, E 1901, 1911 og fra 1930.
423. Distriktsfordeling,
a. af lejligheder, O 6-9 og fra Å 19-, E fra 1901.
b. af ejendomme, O 6-9 og Å 19-52, E til 1945.
424. Ejendomme, se nr. 404 og 437.
425. Ejendomssalg, se nr. 613.
426. Ejendomsskatter i forhold til lejeindt., 1875: T 1.
427. Ejendomsskyldvurdering,
a. efter ejendommens art, O 9 og fra Å 19-.
b. efter skyldkredse, O 7-9 og fra Å 19-.
c. se også 466 c.
d. Ejendomsskyldsværdistigning, Å 57-58.
428. Ejerforhold,
a. ejendomme efter, 1876: T 1, 1916: T 20, se også nr. 447.
b. lejligheder efter, O 9 og fra Å 19-, E 1916, og fra 1925.
429. Elektrisk køkken, se nr. 442.
430. Elektrisk lys, antal lejligheder med, Å 26-30 og fra Å 42-, E fra 1925.
431. Elevator, T 26, se også nr. 504.
432. Erhverv, lejlighedsindehaverens, E fra 1906.
433. Etager,
a. antal i ejendomme, O 6-9 og Å 19-51, E fra 1890 til 1945.
b. fordeling af lejligheder på, O 6-9 og Å 19-52, E fra 1875.
434. Etageareal, se nr. 403 c og f.
435. Fabrikbygninger, O 6-9 og Å 19-52, E.
436. Forhus og baghus, O 6-9 og fra Å 19-, E fra 1875.
437. Forretningsejendomme, O 6-9 og Å 19-52, E.
438. Forretningslokaler,
a. fra Å 26-, E fra 1925.
b. efter virksomhedens art, fra Å 43-.
c. efter lejesum, E fra 1940.
d. ledige, O 3-9 og fra Å 19-.
e. nyopførte, O 6-9 og fra Å 19-.
439. Frihavn, O 5-9 og fra Å 19-.
440. Fælleshusholdninger, O 6-9 og fra Å 19-, E fra 1925.
441. Gader,
a. areal, længde og belægning, O 8-9 og fra Å 19-.
b. lejlighedsfordeling på, E 1875-1885 og 1895-1901.
442. Gas eller elektrisk køkken, antal lejligheder med, fra Å 42- og E.
443. Grundværdistigning,
a. i Valby, Å 21-24.
b. i hovedstaden 1932-1936, M: 36/10 s. 214.
c. i hovedstadsområdet 1950-1956, Å 57-58.
444. Grundkøb og -salg samt ekspropriation af grunde, kommunens, fra Å 44-.
445. Havnene, O 1-9 og fra Å 19-, T 3.
446. Historisk oversigt, fra Å 40-.
447. Husejerne i København og på Frederiksberg 1940: M 43/5 s. 120.
448. Husleje, se nr. 463.
449. Huslejenævn,
a. københavnske, 1917-18: P 23, Å 19-21, april 1920: BF 1920/21 till. s. 57 f., årlig i M 1926-30.
b. hovedstadens, M 51/11 s. 448 og fra Å 53-60.
450. Husmedhjælp, fra Å 19-, E fra 1890.
- Nr.
451. Husstande se nr. 147 og 406 b.
452. Husvilde,
a. den 1. november 1924: M 25/1 s. 4.
b. se nr. 947.
453. Indlogerede familier, se nr. 469 og 478.
454. Indtægt og husleje, 1916: T 20, 1930: T 25.
455. Installationer, se nr. 485.
456. Jordvurdering, se nr. 427.
457. Kajer, O 1-9 og fra Å 19-.
458. Kloaker, O 8-9, og fra Å 19-.
459. Kolonihaver, Å 22-37, og fra Å 42-.
460. Kystlinie, Københavns, Å 28-43.
461. Køkkenforhold,
a. København, 1885: T 9, 1890: T 10.
b. København og Frederiksberg, 1895: T 11.
c. København, Frederiksberg og Gentofte, 1906: T 16, 1925: T 23, 1950: T 28, 1955: P 28.
462. Ledige lejligheder,
a. O 3-9 og fra Å 19-.
b. og byggevirksomheden, se nr. 418.
c. ved boligtællingen 1911: T 19, 1916: T 20.
463. Leje,
a. gennemsnitlig, O 6-9 og fra Å 19-, E.
b. fordeling af lejligheder efter, fra Å 32, E.
c. for lejligheder med og uden centralvarme, fra Å 38-, E fra 1940.
d. pr. arealenhed, 1875: T 1, 1925: T 23, 1940: T 26, for nyopførte lejligheder årlig i M fra 1926.
e. for forretningslokaler, se nr. 438.
f. forholdet mellem indkomst og husleje for husstande boende i 2-4 værelseres udlejningslejligheder i hovedstadsområdet.
Se endvidere nr. 466.
464. Lejeforholdets art og gennemsnitlig leje, Å 31-46, E fra 1935.
465. Lejestigning, O 7-9 og fra Å 19-Å 61. 1916-24: M 25/1 s. 7. 1925: T 23. 1930: T 24. 1930-33: M 33/9 s. 140. 1930-35: M 36/11 s. 225 og T 15. 1935-40: T 26. 1940-45: T 27. 1945-50: T 28. 1950-55: P 28. 1955-60: M 65/1 s. 1.
466. Lejeværdi,
a. samlet, O 6-9 og fra Å 19-, E.
b. for forretningslokaler, fra Å 43-, E fra 1940.
c. og ejendomsskyldvurdering, fra Å 38-.
467. Lejligheder, ejendomme fordelt efter antallet af, O 6-9 og fra Å 19-41, E fra 1890 til 1945.
468. Lejlighedsbehovet, E fra 1925, M 42/4 s. 44.
469. Logerende, O 6-9 og fra Å 19-, E fra 1890.
470. Lysthusbeboelser, se nr. 482.
471. Nedstyrtningsskakt, T 26.
472. Nygiftes boligforhold, M 55/9 s. 223 og M 63/8 s. 119.
473. Obligationsskurer og byggevirksomheden 1920-35: M 36/4 s. 73.
474. Opførelsesår, lejligheder fordelt efter, fra Å 24-, E fra 1925 og M 58/6 s. 171.
475. Overbefolkede lejligheder, fra Å 24-, E fra 1925, 1924: M 25/1 s. 5.
476. Parcelbyggeri, fra Å 32-.
477. Parker, fra Å 42-, T 26.
478. Samboende familier,
a. oplysninger om udlændinge indvandret til hovedstaden under krigen og om, 1917: P 22.

- Nr.
- b. i København, Frdbg. og Gentofte, 1921: P 25.
 c. 1924: M 25/1 s. 3.
 1930 og 1931: M 31/9 s. 96.
 1935 og 1942: M 42/11 s. 165.
 1943: M 43/10 s. 236.
 1946: M 46/8 s. 169.
 1947: M 47/5 s. 105.
 1948: M 48/10 s. 242.
 1949: M 49/9 s. 216.
479. Sammenligninger med byer,
 a. i udlandet, 1885: T 9.
 b. i provinsen, Å 20-25.
 c. i provinsen samt i Norge og Sverige, E 1925-1950.
480. Saneringsområder, Adelgade-Borgergadekvarteret 1935: T 25.
481. Skyldkredse, fra Å 19-.
482. Sommerhuse, beboelse af, fra Å 26-, M 25/1 s. 4, E fra 1925.
483. Specialundersøgelse vedrørende de københavnske beboelseslejligheder og forretningslokaler, der har fået bygningsattest, årligt i M fra 1928 til 1956, se nr. 403 d.
484. Tilskud til boligbyggeri fra Å 22-.
485. Udstyr, lejlighedernes fra Å 26-, E fra 1925.
486. Udstyrsforandringer og lejeændringer, T 26.
487. Vandarealer,
 a. Københavns, fra Å 42-.
 b. havnens, O 1-9 og fra Å 19-, T 3.
488. WC, se nr. 485 og 486.
489. Værelsesantal, lejligheders, O 6-9 og fra Å 19-, E fra 1880, 1924: M 25/1 s. 6.
- V. Erhvervsforhold m. m.**
501. Adgangsbeviser for fremmede handelsrejsende, O 1-9 og Å 19-37.
502. Agenturer, fra Å 26-Å 61.
503. Arbejdere, O 6-9 og fra Å 19-.
504. Arbejdstilsynet, O 3-9 og fra Å 19-.
505. Bagerier, O 9 og fra Å 19-.
506. Bevillinger, bevrter- og gæstgiver-, O 1-9 og fra Å 19-.
507. Brugsforeninger, O 9 og fra Å 19-.
508. Bryggerier, O 6-9 og fra Å 19-.
509. Dampkedler under off. tilsyn, O 2-9 og fra Å 19-.
510. Dagrenovation, fra Å 19-.
511. Destruktionsanstalt, Københavns, O 7-9 og Å 19-41.
512. Detailhandel, fra Å 26-Å 61.
513. Elektricitetsforsyning, O 5-9 og fra Å 19-, månedligt i M fra 1938.
514. Engroshandel, fra Å 26-Å 61.
515. Erhvervstalling,
 a. O 6-9, fra Å 19-Å 61 og fra Å 63-.
 b. tabellarisk fremstilling af befolknings- og erhvervsforhold vedrørende de industridrivende i København, af erhvervenes antal og omfang samt af arbejdslønnen i året 1882: T 7.
 c. i København, Frederiksberg og Gentofte 1925: M 28/5 s. 34.
 d. i hovedstaden og dens omegnskommuner, 1935: M 38/9 s. 160, 1948: M 49/6 s. 127 og M 54/10 s. 244.
516. Firmaregistret, anmeldelser til, O 1-9 og Å 19-33.
517. Fisketorvet, Å 33-55, månedligt i M fra 1940 til 1956.
- Nr.
518. Fjerkræ,
 a. tilført salgshallen, fra Å 36-, månedligt i M fra 1941.
 b. gennemsnitsnoteringer, Å 40-41, månedligt i M fra jan. 1938 til sept. 1941.
519. Folkekøkkener, fra Å 22-.
520. Forbrændingsanstalter, Frederiksbergs og Gentoftes, O 8-9 og fra Å 19-.
521. Forsikringsvirksomhed, O 7-9 og Å 19-48.
522. Gasforsyningen, O 1-9 og fra Å 19-, månedligt i M fra 1938.
523. Græsningen på stadens fællede, O 1.
524. Grøntorvet,
 a. tilførsler til, O 8-9 og fra Å 19-, månedligt M fra 1932.
 b. gennemsnitsnoteringer, fra Å 19-.
525. Håndværk og industri, O 6-9 og fra Å 19-Å 61.
526. Handelsrejsende, fremmede m. adgangsbeviser, O 1-9 og Å 19-37.
527. Handelsvirksomheder, antal, personel og omsætning, fra Å 26-Å 61, se også nr. 515.
528. Hoteller,
 a. ankomne rejsende til, fra Å 26-58, på måneder i M fra 1924-juni 1959.
 b. antal sengepladser på: fra Å 62-, og årligt i M fra 1961.
 c. kapacitetsudnyttelse, fra Å 62-, og årligt i M fra 1961.
529. Husdyrholdet, O 1-9 og Å 19-28, se også nr. 1014 og 1705.
530. Indførsel, O 1-9 og fra Å 19-.
531. Industrivirksomheder, se nr. 504, 515 og 542.
532. Konditorier, fra Å 19-.
533. Korntilførsel til Københavns torv, 1877: T 3.
534. Kvægtorvet, tilførslen til, O 2-9 og fra Å 19-, se også nr. 535.
535. Kød- og flæskchallen,
 a. tilførslen til, O 4-9 og fra Å 19-, månedligt i M fra 1938.
 b. gennemsnitsnoteringer, Å 40-41, månedligt i M fra jan. 1938 til sept. 1941.
536. Mekanisk kraft i industrien, O 6-9 og Å 19-46.
537. Mælk, tilførsel og salg af, fra Å 34-, månedligt i M fra 1947.
538. Næringsadkomster m. m., O 1-9 og fra Å 19-, 1929: M 29/11 s. 139, 1934: M 34/12 s. 182, jan. kv. 1935: M 35/1 s. 9, månedligt i M fra 1946.
539. Omsætning,
 a. af stærke drikke, Å 38-48.
 b. i handelsvirksomheder, fra Å 26-Å 61.
540. Pengeinstitutter, Å 44-48.
541. Produktionsindeks for industrien, Å 33-48.
542. Produktionsstatistik, fra Å 23-.
543. Restaurationer,
 a. antal, fra Å 26-Å 61.
 b. omsætning, Å 25-29.
544. Rutebilforretninger, Å 44-48.
545. Slagtehus, O 3-9 og fra Å 19-, M fra 1940.
546. Spiritus,
 a. fremstilling af, O 1-9 og Å 19-48.
 b. omsætning af, Å 38-48.
 c. udskænkingssteder for, fra Å 19-.
547. Statskontrollerede produktioner, O 1-9 og Å 19-35.
548. Svendepøver, O 1-9 og Å 19-32.
549. Sønæringsbeviser, O 1-9 og fra Å 19-.
550. Udførsel, O 1-9 og fra Å 19-.

Nr.

551. Udlændinge med opholdsbøger, O 2-9 og Å 19-28.
 552. Vandrebrev, fra Å 33-.
 553. Vandrørhjem, årligt i M fra 1961 og fra Å 62-.
 554. Vandforsyning, O 1-9 og fra Å 19-, månedligt i M fra 1947.
 555. Vareind- og udførsel, O 1-9 og fra Å 19-.
 556. Varmeværkerne, fra Å 34-, månedligt i M fra 1947.
 557. Vognmandsforretninger, Å 44-48 og fra Å 56-Å 61.

VI. Priser og pengevæsen.

601. Aktier,
 a. kurser, O 1-9 og Å 19-34.
 b. kursindeks, fra Å 32-.
 c. omsætning af, O 8-9 og fra Å 19-, månedligt i M fra 1924.
 d. udbytte, O 4-9 og Å 19-34.
 602. Aktieselskaber,
 a. bevægelsen i antal og aktiekapital, O 7-9 og fra Å 19-.
 b. indkomst og indkomstprocent, fra Å 62-.
 c. antal indregistrerede, fra Å 19-.
 d. indtægtsforhold, københavnske aktieselskabers 1910-15, P 20.
 e. se også nr. 1003.
 603. Assistenshuset, O 1-9 og fra Å 19-, månedligt i M fra 1946.
 604. Banker,
 a. regnskab og status, O 2-9 og fra Å 19-.
 b. rentesatser, Å 34-50.
 605. Brandforsikring, O 2-9 og fra Å 19-.
 606. Byggematerialer, gennemsnitspriser på, kvartalsvis i M fra 1938 og fra Å 56-, se også nr. 607.
 607. Byggeprisindeks pr. 1. jan., fra Å 34-55, M 34-55.
 608. Børsen, se nr. 601 og 629.
 609. Checkclearing i nationalbanken, fra Å 32-, månedligt i M fra 1947.
 610. Detailpriser, O 1-9 og fra Å 19-, M fra 1939.
 611. Diskonto, Nationalbankens, O 1-9 og Å 19-50.
 612. Dyrtilstillæg, antal, til arbejdere, Å 56-.
 613. Ejendomssalg, fra Å 24-, 1861-75: T 1.
 614. Elektricitetspriser, fra Å 29-.
 615. Emissioner, Å 19-50.
 616. Engrospristal, fra Å 22-.
 617. Forbrug,
 a. københavnske arbejderfamiliers, O 8.
 b. københavnske tjenestemænds, O 9 og Å 19-24.
 c. se nr. 621 og 640.
 618. Gaspriser, fra Å 29-.
 619. Grundværdier, se nr. 426 og 441.
 620. Håndværkerudgifter til byggeforetagender, se nr. 607.
 621. Husholdningsregnskaber, Å 25-28, se også nr. 617.
 622. Indekstal, se nr. 601, 607, 610, 616, 629, 640 og 645.
 623. Indlån, se nr. 604 og 638.
 624. Konkurs og likvidation, antal aktieselskaber under, fra Å 25-.
 625. Kurser, se nr. 601, 629 og 644.
 626. Livsforsikring, O 7-9 og Å 19-34.
 627. Nationalbanken, O 2-9 og Å 19-50.
 628. Noteringer på Københavns torve, se nr. 518, 524 og 535.
 629. Obligationer,
 a. effektiv rente, Å 34-50.
 b. kurser, O 1-9 og Å 19-34.
 c. kurser og byggevirkomheden, M 36/4 s. 73

Nr.

- d. kurser på kommunernes, O 3-9 og Å 19-50.
 e. kursindeks, fra Å 32-.
 f. omsætning af, O 8-9 og fra Å 19-, månedligt i M fra 1924.
 630. Overformynderiets københavnske afdeling, O 2-9 og Å 19-50.
 631. Pantelånerforretninger, O 3-9 og fra Å 19-.
 632. Prioritetshæftelser, O 2-9 og fra Å 19-.
 633. Pristal, se nr. 607, 610, 616, 635, 640 og 645.
 634. Rationering,
 a. gas og elektricitet, Å 40-49.
 b. levnedsmidler, Å 40-53.
 c. brændsel, Å 44-53.
 d. sæbe, soda, strømper, Å 44-49.
 e. tekstil, Å 46-49.
 f. tobaksvarer, Å 45-49.
 635. Regulerings-
 a. pristal, fra Å 63-.
 b. tillæg, antal, til tjenestemænd, Å 56-.
 636. Rentesatser, Å 34-50.
 637. Seddelomløb, O 2-9 og fra Å 19-.
 638. Sparekasser, O 2-9 og fra Å 19-.
 639. Sporvejstakster, fra Å 29-.
 640. Udgiftstal, Å 33-46.
 641. Udlån, se nr. 604 og 638.
 642. Udmøntning og indsmeltning, O 7-9 og Å 19-38.
 643. Underhold, en voksen mands, O 1-2.
 644. Valutakurser, O 1-9 og Å 19-50.
 645. Varepriser, O 1-9 og fra Å 19-.

VII. Samfærdsel.

701. Amagerbanen, fra Å 19-, M 30/6 s. 132.
 702. Automobileer, O 8-9 og fra Å 19-.
 703. Befordring til arbejdsstedet, se nr. 113 a.
 704. Benzintildeling, se nr. 718.
 705. Cykler, fra Å 26-.
 706. Drosker, fra Å 20-.
 707. Fiskerfartøjer, fra Å 19-.
 708. Fremmedbesøget, se nr. 146, 164 og 174.
 709. Frihavnen, O 5-9 og fra Å 19-, se også nr. 714 og 716.
 710. Færdsløssager i København, fra Å 36-.
 711. Færdselstillinger, fra Å 26-.
 712. Færdselssuheld, fra Å 29-, på måneder i M fra 1946.
 713. Førerbeviser, Å 39-40, månedligt i M 1938-40 og fra 1946.
 714. Godsmængde,
 a. i havnene, O 1-9 og fra Å 19-.
 b. med jernbane, O 1-9 og fra Å 19-.
 715. Hareskovbanen, se nr. 737.
 716. Havnene,
 a. O 1-9 og fra Å 19-, 1878: T 3.
 b. regnskab, O 2-9 og fra Å 19-.
 c. indkomne skibe, månedligt i M 1931-41 og fra 1945.
 d. topografi, 1878: T 3.
 e. strømretning i, 1861-77, T 3.
 f. vandstand i, 1861-78, T 3.
 717. Knippelsbro, Langebro og Sjællandsbroen.
 a. oplukninger, fra Å 26-.
 b. trafik over og gennem, fra Å 26-, årligt i M 1942-51.
 718. Køretilladelser, Å 41-45, månedligt i M 1939-44.
 719. Langebro, se nr. 717.
 720. Lillebiler, Å 46.
 721. Lufttrafik, fra Å 23-, på måneder i M fra 1946, antal rejser 1925-51, diagram, fra Å 53-.

Nr.

722. Lystfartøjer, Å 36-50.
 723. Motorcykler, O 8-9 og fra Å 19-.
 724. Mørkelægning, færdselsuheld forårsaget af, Å 41-46.
 725. Nærumbanen, fra Å 47-.
 726. Omnibustrafik, fra Å 33-, se også nr. 733.
 727. Postvæsenet, O 1-9 og fra Å 19-.
 728. Privatbaner, fra Å 19-, M 30/6 s. 132.
 729. Privattelefoner i hovedstadsområdet, M 56/2 s. 27.
 730. Regeringsskibe, antal indregistrerede, fra Å 32-.
 731. Rejsende på jernbanerne, O 1-9, fra Å 19-, se også nr. 740.
 732. Rutebåde til og fra København, fra Å 51-, månedligt i M fra 1949.
 733. Rutebiltrafik, fra Å 33-, M fra 1942.
 734. Sjællandsbroen, fra Å 60-, se nr. 717 b.
 735. Skibe, antal indregistrerede, O 1-9 og fra Å 19-.
 736. Skibsfart, O 1-9 og fra Å 19-.
 737. Slangrupbanen, fra Å 19-, M 30/6 s. 132.
 738. Slusen i sydhavnen, trafikken gennem, fra Å 52-.
 739. Sporvejs- og busstrafikken, O 1-9 og fra Å 19-, M 1926-32 og i M fra 1937.
 740. Statsbanerne,
 a. by- og nærtrafik, O 1-9 og fra Å 19-, M 30/6 s. 125, M 51/5 s. 156 og på måneder i M fra 1933.
 b. fjerntrafik, O 1-9 og fra Å 19-, på måneder i M fra 1951.
 741. Taxadrosker, fra Å 20-.
 742. Telefonvæsenet, O 1-9 og fra Å 19-.
 743. Telefoner i hovedstadsområdet, private M 56/2 s. 27.
 744. Telegrafvæsenet, O 1-9 og fra Å 19-.

VIII. Politi- og retsvæsen m. m.

801. Anholdelser, O 1-9 og fra Å 19-Å 61.
 802. Arbejdshuse 1835-78: T 4.
 803. Arresthuse, O 1-9 og fra Å 19-.
 804. Auktioner, O 3-9 og fra Å 19-52.
 805. Berusede,
 a. anholdte, O 1-9 og fra Å 19-Å 61.
 b. delt efter alder og køn, Å 38-40.
 806. Borgerlige retspleje, O 7-9 og fra Å 19-.
 807. Dømsfældelser, O 1-9 og fra Å 19-.
 808. Dødsboer, O 7-9 og fra Å 19-.
 809. Fogedforretninger, O 7-9 og fra Å 19-.
 810. Forbrydelser, O 1-9 og fra Å 19-.
 811. Forligskommissioner, O 7-9 og fra Å 19-53.
 812. Fængsler, O 1-9 og fra Å 19-.
 813. Konkurser, O 7-9 og fra Å 19-, se også nr. 624.
 814. Kriminel retspleje, O 1-9 og fra Å 19-.
 815. Notarialforretninger, O 7-9 og fra Å 19-.
 816. Politivæsenet, O 1-9 og fra Å 19-.
 817. Prioritetshæftelser, O 7-9 og fra Å 19-, se også nr. 632.
 818. Retsbistand, studentersamf., O 4-9 og fra Å 19-.
 819. Retspleje, se nr. 806 og 814.
 820. Strafferetsplejen, se nr. 814.
 821. Testamentsattestationer, fra Å 22-.
 822. Tvangsakkorder, fra Å 29-Å 61.
 823. Tvangsauktioner, fra Å 19-.
 824. Udpantninger for skat ved kommunale pante-fogeder, fra Å 24-.
 825. Undreretternes virksomhed, O 1-9 og fra Å 19-.
 826. Vekselprotester, fra Å 22-.

Nr.

IX. Sociale forhold.¹

901. Afholdsbevægelsen, O 8-9 og fra Å 19-37.
 902. Alderdomshjem, fra Å 32-.
 903. Aldersrente, se nr. 934.
 904. Almindelig hospital, Københavns plejehjem, fra Å 32-, se også nr. 212.
 905. Arbejderulykkesforsikring, O 7-9 og fra Å 19-51.
 906. Arbejdsanvisning, O 7-9 og fra Å 19-, se også nr. 924.
 907. Arbejdsgiverforening, dansk, O 7-9 og fra Å 19-.
 908. Arbejdslønnen i håndværk og industri,
 a. O 7-9 og fra Å 19-.
 b. 1882: se 515 b, 1892: P 4, 1898: P 7, 1904: P 11, 1909: P 14.
 c. se i øvrigt nr. 941, 956 b og 957.
 909. Arbejdsløse,
 a. 1901: T 15, 1906: T 17, 1911: T 18.
 b. tilmeldt centralarbejdsanvisningskontoret, månedligt i M 1926-37.
 c. i København og på Frederiksberg, O 7-9 og fra Å 19-41.
 1934: M 34/12 s. 114,
 1935: M 35/9 s. 161,
 1936: M 36/10 s. 195,
 1939: M 39/9 s. 181.
 1940: M 40/9 s. 148, månedligt i M fra 1947.
 d. i hovedstaden (inkl. forstæder), Å 41-48,
 1941: M 41/8 s. 162 og månedligt i M fra 1942, diagram i M fra 1950.
 e. arbejdsløshedsprocent i hovedstaden, fra Å 41-.
 f. i hovedstaden og hele landet 1947-51, diagram fra Å 52-.
 910. Arbejdsløshedsforsikrede, O 8-9 og fra Å 19-.
 911. Arbejdsstandsninger, O 6-8.
 912. Arbejdstiden i industrien, O 5-8, se også nr. 908 b.
 913. Barselhjælp, fra Å 34-.
 914. Begravelseskasser, O 7-9 og fra Å 19-42.
 915. Beskæftigelsesforanstaltninger, Å 40-46, M 48/10 s. 279.
 916. Boliganvisningsudvalgenes virksomhed, se 410.
 917. Børneforsorg, O 7-9 og fra Å 19-.
 918. Børnehaver, fra Å 41-.
 919. Børnehjem, fra Å 41-.
 920. Børnehjælpsdagen, O 8-9 og fra Å 19-35.
 921. Børnetilsyn, fra Å 25-.
 922. Børneværn, O 8-9 og fra Å 19-.
 923. Børneværn, forebyggende, fra Å 41-.
 924. Centralarbejdsanvisningskontoret, O 6-9 og fra Å 19-, på måneder i M fra 1947 se også 909 b.
 925. Centralkontoret for hjemløse mænd, Å 32-40.
 926. Daghjem for småbørn, fra Å 36-.
 927. Enkebørnsunderstøttelse, O 9 og fra Å 19-.
 928. Enker,
 a. pension til, fra Å 61-.
 b. hjælp til enker, fra Å 61-.
 929. Fagforeninger, O 7-9 og fra Å 19-.
 930. Fattighjælp, O 1-9 og fra Å 19-.
 931. Fattigvæsenets historie 1816-78: T 4.
 932. Ferieforanstaltninger, børns, fra Å 39-.
 933. Folkeforsikring, fra Å 34-.
 934. Folkepension,
 a. antal folkepensionister, O 5-9 og fra Å 19-.
 b. udgifter til folkepension, O 5-9 og fra Å 19-.
 c. folkepensionistboliger, fra Å 41-.
 d. huslejetilskud, se nr. 945.
 935. Forsorg, offentlig, fra Å 34-.
 936. Forsørgelsesvæsen, O 1-9 og fra Å 19-.
 937. Fortsættelsessygkasser, fra Å 43-.

¹ De forskellige hjælpeformer er i oversigten optaget under deres nuværende betegnelse, mens henvisningerne gælder begrebet uden hensyn til den tidligere betegnelse, f. eks. er værgerådsinstitutionen (fra O VIII) medtaget under betegnelsen børneværn, selv om denne betegnelse først blev indført 1933.

- Nr.
 938. Frelsens hær, fra Å 22-.
 939. Fritidshjem, fra Å 40-.
 940. Fæstevæsenet, O 5-9 og Å 19-28.
 941. Håndværk og industri, arbejdslønnen i, se nr. 908.
 942. Handels- og kontormedhj.s løn, O 9 og Å 19-23.
 943. Hjemmehjælp, fra Å 62-.
 944. Hjemmesygepl., kommunale, O 1-9 og fra Å 19-.
 945. Huslejetilskud, fra Å 57-, se nr. 419 og 934 d.
 946. Husmoderafløsning, udgifter til, fra Å 51-, antal afløser og antal tilfælde, fra Å 56-.
 947. Husvilde,
 a. antal, O 1-9 og fra Å 19-Å 61.
 b. forsorgen 1. nov. 1924: M 25/1 s. 4.
 948. Invalideforsikring, fra Å 23-.
 949. Invalidepension, fra Å 59-, se nr. 950.
 950. Invaliderente, fra Å 23-Å 58, se nr. 949.
 951. Kirkens korshær, fra Å 44-.
 952. Kommnehjælp, O 1-9 og fra Å 19-.
 953. Kontingenthjælp, fra Å 35-.
 954. Kvindeligt tyendes løn, O 9 og Å 19-24.
 955. Legatmidler under kommunal bestyrelse, O 1-9 og fra Å 19-.
 956. Lærlinge,
 a. kontrakter, Å 19-24 og fra Å 42-.
 b. løn, Å 24-28 og fra Å 44-.
 957. Løn se nr. 908, 942, 956 b og 958.
 958. Lønarbejderes lønforhold, kommunens, fra Å 20-.
 959. Menighedsplejer, O 8-9 og fra Å 19-.
 960. Mødrehjælpsinstitutionen, fra Å 44-.
 961. Plejebørn, O 1-9 og fra Å 19-.
 962. Rabatmærker, Å 40-48 og Å 51-53.
 963. Samaritanvirksomheden, O 5-9 og Å 19-25.
 964. Skolebørns bespisning, se nr. 230.
 965. Spædbørnsstatistik, 1948-57 M 59/11, s. 237 og fra Å 62-.
 966. Sundhedsplejersker,
 a. antal, fra Å 42-, se også nr. 232 b.
 b. virksomhed, fra Å 62-, M 59/11 s. 237.
 967. Sundholm, fra Å 32-.
 968. Svangbørnskolonier, fra Å 38-.
 969. Sygeforsikring, fra Å 40-.
 970. Sygekasser, O 2-9 og fra Å 19-.
 971. Særhjælp, O 1-9 og fra Å 19-.
 972. Tilsynsværgemål, fra Å 41-.
 973. Udlændinge m. fl., hjælp til, fra Å 34-.
 974. Udsalgssteder, Københavns kommunes, Å 40-50.
 975. Udvidet hjælp, Å 65.
 976. Ulykkesforsikring, O 7-9 og Å 19-51.
 977. Underholdsbidrag, O 8-9 og fra Å 19-.
 978. Understøttede personer, O 1-9 og Å 19-37.
 979. Understøttelsesforening, Københavns, O 8-9 og Å 19-37.
 980. Ungdomslejre, Å 40-46.
 981. Velgørenheden, 1877: T 2, 1903: P 10.
 982. Vuggestuer, fra Å 41-.
- X. Finansielle forhold.**
1001. Afgifter, O 1-9 og fra Å 19-.
 1002. Akcise på varer i Københavns havn, 1865-77: T 3.
 1003. Aktieselskaber,
 a. beskatning, O 7-9 og fra Å 19-.
 b. indtægtforhold, se nr. 602 d.
 c. aktiekapitalens størrelse, fra Å 62-.
 d. erhverv, fra Å 62-.
 1004. Amtsskatter, fra Å 40-.
 1005. Børnetilskud, M 55/4 s. 84.
 1006. Ejendomsskatter, O 1-9 og fra Å 19-.
- Nr.
 1007. Ejendomsskyld, se nr. 427 og 1006.
 1008. Erhvervsbeskatning,
 a. O 7-9 og fra Å 19-, årligt i M fra 1940.
 b. mellem hovedstadskommunerne, M 44/4 s. 104 og M 50/10 s. 277.
 c. se også nr. 113 og 1525.
 1009. Forlystelsesafgift, O 1-9 og fra Å 19-.
 1010. Formue,
 a. kommunernes, O 1-9 og fra Å 19-.
 b. skatteydernes fordeling efter, fra Å 24-, årligt i M, se nr. 1015.
 c. distrikter 1961: Å 62.
 d. distrikter og roder 1961: M 62/10 s. 247.
 1011. Formueskat,
 a. til staten, O 7-9 og fra Å 19-.
 b. til den fælleskommunale udligningsfond, Å 38-58.
 1012. Fælleskommunal udligningsfond, Å 38-58.
 1013. Hovedstadsudligning, fra Å 39-, M 44/4 s. 113.
 1014. Hunde og hundeaftgift, O 1-9 og fra Å 19-, M 39/7 s. 161.
 1015. Indkomstforhold,
 a. fordeling efter erhverv, O 8-9 og fra Å 19-.
 b. indkomstforholdene i København, 1862 og 1892: P 3, 1898: P 6.
 c. indkomst- og formueforholdene i København, 1907: P 12, 1912: P 17.
 d. københavnske skatteydere, årligt i M 24-27.
 e. københavnske beboeres, 1927/28: M 27/7 s. 46.
 f. København, Frederiksberg og Gentofte, årligt i M 28-33.
 g. København, Frederiksberg og Gentofte, samt hovedstadens omegnskommuner, årligt M fra 1933.
 h. fordeling efter alder, 1907: P 12, 1912: P 17, M 41/2 s. 45, M 55/4 s. 81, Å 58-Å 59 og Å 62-.
 i. bydele M 36/2 s. 27.
 k. distrikter 1961: Å 62.
 l. distrikter og roder, 1946: M 48/11 s. 286, 1961: M 62/10 s. 247.
 m. børnetal, M 38/2 s. 62 og Å 64.
 n. forholdet mellem indkomst og formue, 1907: P 12, 1912: P 17, 1930: M 31/11 s. 112 og Å 58-59, 1959: Å 62.
 o. forsørgerstilling, fra Å 53-, M 34/5 s. 55, M 41/2 s. 45, 41/10 s. 201, M 43/4 s. 86, M 55/4 s. 81 samt årligt i M fra 1950.
 p. fødested og formue, 1907: P 12.
 r. køn, fra Å 53-, 1862 og 1892: P 3, 1898: P 6, 1912: P 17, M 31/11 s. 122, M 33/3 s. 40, M 41/2 s. 45, M 41/10 s. 201, M 43/4 s. 86 samt årligt i M fra 1950.
 s. millionformuer, bevægelsen i antallet i hovedstaden 1947-51: M 54/8 s. 171.
 t. for til- og fraflyttere til København, årligt i M fra 1956 til 1963.
 u. for omegnsbeboere med indkomst fra København og københavner med indkomst fra omegnskommunerne i 1957: M 58/7 s. 189 og fra Å 58-.
 v. bruttoindkomsternes, fradragenes og formuerens fordeling efter art for de københavnske skatteydere i skatteårene 1960/61 og 1961/62, M 62/8 s. 169.
 x. forholdet mellem indkomst og husleje for husstande boende i 2-4 værelses udlejningslejligheder i hovedstadsområdet, M 63/10 s. 213.

Nr.

1016. Indkomstskat,
 a. til kommunen, O 1-9 og fra Å 19-. I pct. af samlet indkomst M 55/4 s. 75 og Å 56-63.
 b. til staten, O 7-9 og fra Å 19-. I pct. af samlet og ansat indkomst M 55/4 s. 75 og fra Å 56-.
 c. til den fælleskommunale udligningsfond, fra Å 38-Å 61. I pct. af samlet indkomst M 55/4 s. 75.
 d. for forskellige indkomster, fra Å 40-.
 e. fordeling efter indkomstklasser, årligt i M 1939-43 samt i M 55/4 s. 75.
 f. de personlige indkomstskatters fordeling på indkomst-, erhvervs- og aldersgrupper i Københavns kommune, M 55/4 s. 75 og Å 56-.
 g. lempelse for merindtægt, fra Å 61-.
 h. investeringsfondhenlæggelser, fra Å 61-.
 i. børnetilskud, fra Å 61-.
 j. sømandsskat, fra Å 61-.
 k. opsparingsordning for unge ikke-forsørgere, Å 61.
 l. folkepensionsbidrag, fra Å 61-.
 m. invalidepensionsbidrag, fra Å 62-.
1017. Indtægter, kommunernes, O 1-9 og fra Å 19-.
1018. Kapitalregnskaber, kommunernes, Å 42-45.
1019. Lån, kommunernes, O 1-9 og fra Å 19-, se også nr. 629 d.
1020. Medianindkomst, fra Å 62-, og årligt i M fra 1960.
1021. Omsætningsafgifter, O 1-9 og fra Å 19-.
1022. Regnskaber, kommunernes, O 1-9 og fra Å 19-.
1023. Restaurationsvirksomhedernes omsætning, se nr. 543 b.
1024. Selskabsbeskatning, O 7-9 og fra Å 19-.
1025. Selverhvervende gifte kvinder, fra Å 51-,
 1931: M 33/5 s. 68,
 1940 og 1944: M 45/5 s. 104,
 1948: M 50/9 s. 243,
 1952: M 55/1 s. 3,
 årligt i Å 1956-60 og 1965.
1026. Skatteindkomst, O 1-9 og fra Å 19-.
1027. Skatter, se nr. 1004, 1006, 1011, 1012 og 1016.
1028. Skattepligtiges børneantal, se nr. 1015 m.
1029. Skatterestancer, udpantning for, se nr. 809 og 824.
1030. Skattekedernes fordeling efter forsørgerforhold og køn, se nr. 1015 o og 1015 r.
1031. Spiritusafgift, O 1-9 og fra Å 19-.
1032. Status, kommunernes, O 1-9 og fra Å 19-.
1033. Udskrivningsprocent, fra Å 62-.
1034. Udgifter, kommunernes, O 1-9 og fra Å 19-, pr. indbygger, fra Å 52-60.

XI. Kulturelle forhold.

1101. Aftenskoler, se nr. 1102, 1120 og 1160.
1102. Arbejdernes oplysningsforbund, Københavns afdeling, fra Å 44-.
1103. Aviser, se nr. 1109.
1104. Biblioteker, offentlige, O 1-9 og fra Å 19-.
1105. Biografer,
 a. O 7-9 og fra Å 19-.
 b. i København, M 1929-33.
 c. i hovedstaden, M 37/11 s. 232 og årligt i M fra 1948.
 d. diagram, M 50/11 s. 351, M 51/12 s. 476.
 e. besøget i, på måneder i M fra 1934.
 f. se også nr. 1114 og 1115.
1106. Brevduetotalisator, fra Å 52-.

Nr.

1107. Børneskolen, O 1-9 og fra Å 19-.
1108. Cyklebanen, fra Å 23-.
1109. Dag- og ugebladernes oplagstal, fra Å 52-.
1110. Distriktsbladernes oplagstal, fra Å 52-.
1111. Eksamensskoler, O 1-9 og fra Å 19-.
1112. Folkekirken,
 a. kirker, årligt i M fra 57 og fra Å 57-.
 b. menighedsrådsvalg, fra Å 58-.
 c. siddepladser i kirker, årligt i M fra 57 og fra Å 57-.
 d. præster, årligt i M fra 57 og fra Å 57-.
 e. optagelser i, M 57/4 s. 129 og fra Å 57-.
 f. udmeldelser af, årligt i M fra 1957 og fra Å 57-.
1113. Folkeskolen, O 1-9 og fra Å 19-.
1114. Forlystelser, offentlige, O 1-9 og fra Å 19-.
1115. Forlystelsesafgift, fra Å 19-, se også 1009.
1116. Forlystelsesetableringer i København og på Frederiksberg, på måneder i M fra 1934.
1117. Fortsættelseskursus, kommunale, fra Å 35-.
1118. Galopbanen, fra Å 23-.
1119. Gymnasier, O 1-9 og fra Å 19-.
1120. Handelsskoler, O 6-9 og fra Å 19-.
1121. Idrætsanlæg, fra Å 58-.
1122. Idrætsudøvere, organiserede, fra Å 44-.
1123. Idrætsorganisationer, M 37/6 s. 123.
1124. Idrætsparken, Å 25-40.
1125. Kirkelige handlinger,
 a. dåbshandlinger, se nr. 120.
 b. konfirmationer, se nr. 120.
 c. navngivelser, M 39/11 s. 216, årligt i M fra 1957 og fra Å 57-.
 d. altergang, se nr. 107.
 e. gejstlig mægling, årligt i M fra 1957 og fra Å 57-.
 f. anerkendte trossamfund, dåb, konfirmation, navngivn., altergang og gejstlig mægling M fra 1960 og Å 60-.
1126. Klassekvotient i de københavnske kommuneskoler, O 1-9 og fra Å 19-.
1127. Kommunebiblioteker, O 3-9 og fra Å 19-.
1128. Kommuneskoler, O 1-9 og fra Å 19-.
1129. Kursus, O 1-9 og fra Å 19-.
1130. Lærestalter, højere, O 1-9 og fra Å 19-.
1131. Lærere og lærerinder, O 1-9 og fra Å 19-63.
1132. Museer, besøget på, O 1-9 og fra Å 19-.
1133. Private skoler, O 1-9 og fra Å 19-.
1134. Præliminærkursus, fra Å 19-.
1135. Radiospredning, statens, Å 26-37.
1136. Rundetårn, fra Å 30-.
1137. Seminarier, fra Å 19-.
1138. Skolebogsamlinger, O 4-9 og fra Å 19-.
1139. Skolens bespisning, se nr. 230.
1140. Skolebørns erhvervsarbejde, O 6-9.
1141. Skolebørns fordeling efter skolernes art og forældrenes samfundsstilling, 1899: P 8, 1914: P 19.
1142. Skoler, tilstrømningen til de offentlige, 1884: særtryk af indberetning til magistraten.
1143. Skolesparekasser, O 6-9.
1144. Skolelægenes virksomhed, se nr. 229.
1145. Skoletandklinikker, se nr. 231.
1146. Skolevæsenet, O 1-9 og fra Å 19-.
1147. Spejderbevægelsen, fra Å 44-.
1148. Statskoler, fra Å 19-.
1149. Studenter, O 1-9 og fra Å 19-.
1150. Teater, det kgl., O 1-9 og fra Å 19-.
1151. Teatre,
 a. O 1-9 og fra Å 19-.
 b. besøget i, på måneder i M fra 1934.

Nr.

1152. Tekniske skoler, O 1-9 og fra Å 19-.
 1153. Tipning, fra Å 52-.
 1154. Tivoli, O 1-9 og fra Å 19-.
 1155. Traverbanerne, fra Å 23-.
 1156. Udkomne tryksager, O 1-6.
 1157. Udstillinger, O 5-9 og fra Å 19-.
 1158. Ugebladens oplagstal, fra Å 62-.
 1159. Undervisning af børn med bopæl i hovedstaden, O 5-9 og fra Å 19-.
 1160. Undervisningsvæsen, O 1-9 og fra Å 19-.
 1161. Ungdomsskoler, kommunale, O 5-9 og fra Å 19-.
 1162. Zoologisk have,
 a. besøget i, O 5-9 og fra Å 19-.
 b. dyrebestanden, fra Å 49-.

XII. Offentlige valg.

1201. Afstemningsområder, stemmetal inden for, O 1-9 og fra Å 19-.
 1202. Borgerrepræsentationsvalg, O 1-9 og fra Å 19-.
 1909: P 15,
 1913: P 18,
 1925: M 25/3 s. 2,
 1929: M 29/3 s. 26,
 1933: M 33/1 s. 2,
 1937: M 37/4 s. 66,
 1943: M 43/6 s. 158,
 1946: M 46/1 s. 2,
 1950: M 50/3 s. 47,
 1954: M 54/1 s. 3,
 1958: M 58/1 s. 3,
 1962: M 62/1 s. 3.
 1203. Folkeafstemning,
 a. om grundlovsforslag,
 1920: Å 20,
 1939: M 39/3 s. 64,
 1952: Å 53 og M 53/2 s. 28.
 b. om valgretsaldere, 1952: Å 53, M 53/2 s. 28 og 1961: Å 61, M 61/3 s. 25.
 c. om »Jordlovenek«, M 63/2 s. 31.
 1204. Folketingsvalg, O 1-9 og fra Å 19-,
 1924: M 25/3 s. 2,
 1926: M 26/9 s. 127,
 1929: M 29/3 s. 26,
 1932: M 32/8 s. 75,
 1935: M 35/6 s. 123,
 1939: M 39/2 s. 19,
 1943: M 43/3 s. 45,
 1945: M 45/7 s. 120,
 1947: M 47/3 s. 43,
 1950: M 50/7 s. 199,
 1953: M 53/1 s. 2, M 53/6 s. 150.
 1957: M 57/2 s. 27.
 1960: M 60/8 s. 153.
 1964: M 64/3 s. 55, M 64/5 s. 107.
 1205. Folketingsvalglisten, Å 26-31, 1927/28: M 27/3 s. 22, 1928/29: M 28/2 s. 17.
 1206. Forældrerådvalg i København, 1946: M 46/1 s. 11.
 1207. Kommunale valg,
 a. København, O 1-9 og fra Å 19-, se også nr. 1402.
 b. Frederiksberg, Gentofte samt omegnskommunerne,
 1933: M 33/1 s. 2,
 1937: M 37/4 s. 66,
 1943: M 43/6 s. 158,
 1946: M 46/1 s. 2,
 1950: M 50/3 s. 47,

Nr.

- 1954: M 54/1 s. 3.
 1958: M 58/1 s. 3.
 1962: M 62/1 s. 3.
 1208. Landstingsvalg, se nr. 1215.
 1209. Magistratsvalg, fra Å 54-.
 1210. Menighedsrådsvalg, O 8 og fra Å 58-.
 1211. Skolenævnvalg i København, 1950: M 50/3 s. 61.
 1212. Skatterestancer, personer slettet af valglisten på grund af, Å 32-57.
 1213. Valgdeltagelse, fordeling efter,
 a. alder og køn, M 53/1 s. 150, M 61/3 s. 25.
 b. alder, erhverv og køn. M 25/3 s. 4, M 29/3 s. 29, M 37/4 s. 69, M 43/6 s. 160, M 50/3 s. 47, M 50/7 s. 199, M 53/1 s. 2, M 57/2 s. 27, M 58/1 s. 3, M 62/1 s. 3.
 c. alder, erhverv, køn og ægteskabelig stilling, M 54/1 s. 3, M 60/8 s. 153.
 d. for vælgere mellem 21 og 25 år, M 53/2 s. 28.
 1214. Valglisten, antal personer på, O 1-9 og fra Å 19-.
 1215. Valgmandsvalg, O 3-9 og Å 19-53,
 1932: M 32/4 s. 36,
 1939: M 39/2 s. 22,
 1943: M 43/3 s. 54,
 1947: M 47/1 s. 11,
 1953: M 53/1 s. 9.
 1216. Valgretsaldere, antal personer i, se nr. 179.

XIII. Brandvæsen og ambulancetjeneste.

1301. Ambulancetjeneste, O 8-9 og fra Å 19-.
 1302. Brandvæsenet, alarmeringer, O 1-9 og fra Å 19-.
 1303. Falck og Zonen O 8-9 og fra Å 19-.
 1304. Ildebrande, O 1-9 og fra Å 19-.

XIV. Kommunernes tjenestemænd.

1401. Beskæftigede personer den 26. sept. 1913: BF 1913/14, s. 1812 f.
 1402. Institutioner, O 1 og fra Å 19-.
 1403. Lønklasser, O 1 og fra Å 19-.
 1404. Pensionister og deres økonomiske forhold, Københavns kommunes, 1915: P 21, antal pensionister, fra Å 56-.
 1405. Sygeligheden,
 a. fra Å 20-,
 1924/25: M 26/2 s. 18,
 1924/25-1933/34: M 35/10 s. 184,
 1934/35-1943/44: M 48/3 s. 55,
 1945/46-1949/50: M 51/11 s. 389,
 1950/51-1954/55: M 58/4 s. 91.
 b. diagram over, Å 46-50, Å 52-56 og Å 58-Å 61.

B.

XV. Hovedstadens omegnskommuner.

- I M 30/6 belyses de fleste af de nævnte forhold for 11 omegnskommuner og i M 51/5 (med stikordsregister) for 19 omegnskommuner. Å 30-50 indeholder oplysninger for 11 kommuner og Å fra 51- for 19 kommuner.
 1501. Afgifter, fra Å 33-.
 1502. Aktieselskaber, skat af, fra Å 33-.
 1503. Aldersfordeling, Å 32-50 og fra Å 55-, se også nr. 101 d.

- Nr.
1504. Amtsskatter, fra Å 38-.
1505. Amtsvejenes længde, M 51/5 s. 207.
1506. Areal, kommunernes, Å 30-56, M 51/5 s. 107.
1507. Beboelsesejendomme, M 51/5 s. 139, 144 og 150.
1508. Beboelseslejligheder, fra Å 30-.
1509. Befolkning,
a. i bymæssige bebyggelser, fra Å 30-56.
b. i sogne, Å 57.
c. efter fag, arbejdsstilling og alder, M 56/10 s. 223 og fra Å 57-.
1510. Beskatningsregler, M 51/5 s. 191 og 198.
1511. Biblioteker, M 51/5 s. 221.
1512. Boligtællinger, se nr. 401 d.
1513. Byggevirksomheden, fra Å 34-, se også nr. 418.
1514. Bymæssige bebyggelser, fra Å 30-56.
1515. Børneantallet, skatteydere fordelt efter, fra Å 54-.
1516. Børneforsorg, fra Å 51-, M 51/5 s. 216.
1517. Børneskolen, fra Å 51-, M 51/5 s. 220.
1518. Centraladministrationen, Å 51-52, M 51/5 s. 204.
1519. Civilstand, Å 32-50 og fra Å 63, se også nr. 101 d.
1520. Døde, fra Å 32-.
1521. Ejendomsskatter, fra Å 30-.
1522. Ejendomsskyldværdi, fra Å 30-.
1523. Erhverv, befolkningen fordelt efter, Å 32-50 og fra Å 55-.
1524. Erhverv, skatteydernes fordeling efter, fra Å 41-59, se også nr. 1015 a.
1525. Erhvervsbeskatning, fra Å 33-, årligt i M fra 1940.
1526. Erhvervsforhold, fra Å 40-.
1527. Erhvervskommune, fra Å 40-, M 37/11 s. 216, M 44/4 s. 104, M 51/5 s. 172 og M 58/7 s. 189.
1528. Erhvervstælling, fra Å 40-Å 61, M 38/9 s. 160.
1529. Finansvæsen, fra Å 30-.
1530. Flytninger, fra Å 34-.
1531. Folketingsvalg, fra Å 53-.
1532. Folketællinger, se nr. 101 d.
1533. Forlystelsesafgift, fra Å 33-.
1534. Formue,
a. kommunernes, fra Å 30-.
b. skatteydernes, fra Å 30-.
c. amtsfondens, M 51/5 s. 214.
1535. Forsorg, fra Å 51-, M 51/5 s. 215.
1536. Funktionærer, Å 51-52, M 51/5 s. 122.
1537. Fælleskommunal udligningsfond, fra Å 38-Å 58.
1538. Født, fra Å 32-.
1539. Gader,
a. areal, M 51/5 s. 110.
b. længde, M 51/5 s. 207.
1540. Gartnerier, M 51/5 s. 135.
1541. Gaslevering, M 51/5 s. 203.
1542. Håndværk og industri, fra Å 32-Å 61.
1543. Handelsvirksomheder, fra Å 40-Å 61.
1544. Hospitaler, M 51/5 s. 214.
1545. Hoteller, fra Å 40-, se nr. 146 og 528.
1546. Husleje, fra Å 30-.
1547. Idrætsanlæg, M 51/5 s. 110.
1548. Indkomst- og formueforhold, se nr. 1010 og 1015.
1549. Indkomst, skatteydernes fordeling efter, fra Å 30-.
1550. Indkomstskat, fra Å 30-.
1551. Indkomstskatternes højde efter indkomsten, fra Å 42-.
1552. Indtægter,
a. amtsfondens, M 51/5 s. 214.
b. kommunernes, fra Å 30-, M 51/5 s. 202.
1553. Indvandringsoverskud, fra Å 34-.

- Nr.
1554. Invaliderente (fra Å 59 invalidepension), fra Å 51-, M 51/5 s. 204 og 215.
1555. Jordvurdering, fra Å 30-.
1556. Kommunale valg, fra Å 32-.
1557. Kort,
a. over hovedstadsområdet, fra Å 47-, M 51/5 s. 250.
b. over rutebilruter, M 51/5 s. 250.
1558. Køn, befolkningens fordeling efter, Å 32-50 og fra Å 55-, se også nr. 101.
1559. Landbrugsareal, fra Å 30-, M 51/5 s. 108.
1560. Ligningsprocent, fra Å 51-, M 51/5 s. 191.
1561. Motorkøretøjer, fra Å 57-Å 61.
1562. Offentlige anlæg, M 51/5 s. 110.
1563. Offentlig forsorg, se nr. 1535.
1564. Omsætningsafgifter, fra Å 33-.
1565. Parker, offentlige, M 51/5 s. 110.
1566. Regnskaber, kommunernes, fra Å 30-.
1567. Restauranter, fra Å 40-.
1568. Selskabsbeskatning, fra Å 33-.
1569. Selverhervende gifte kvinder, fra Å 54-.
1570. Skatter, fra Å 30-.
1571. Skatteydere,
a. efter indkomst og formue, fra Å 30-.
b. efter erhverv, fra Å 41-.
c. forsørgere, ikke forsørgere, fra Å 62-.
1572. Skoler, fra Å 51-, M 51/5 s. 220, offentlig skolebespisning, fra Å 56-.
1573. Sociale forhold, fra Å 51-, M 51/5 s. 215, huslejetilskud til børnerige familier, fra Å 56-, husmoderafføsning, fra Å 56-.
1574. Status, kommunernes, fra Å 30-.
1575. Tjenestemænd, kommunernes, Å 51-52 og Å 54, M 51/5 s. 223.
1576. Trafikforhold, se nr. 701, 725, 728, 731, 732, 735, 736, 739, 740 og 741.
1577. Udgifter,
a. amtsfondens, M 51/5 s. 214.
b. kommunernes, fra Å 30-, M 51/5 s. 204.
1578. Valg,
a. kommunale, fra Å 32-, se nr. 1207.
b. folketings-, fra Å 53-.
1579. Vandringer, fra Å 34-.
1580. Veje,
a. areal, M 51/5 s. 110.
b. længde, M 51/5 s. 207.
1581. Ægteskaber, indgåede, fra Å 32-.

G.

XVI. Nordiske oversigter.

1601. Aldersfordeling, fra Å 33-.
1602. Areal, fra Å 33-.
1603. Automobileer, fra Å 34-.
1604. Badeværelse, antal lejligheder med, Å 33-51.
1605. Beboelseslejligheder, fra Å 33-.
1606. Befolkning, fra Å 33-.
1607. Biografer, Å 60-63.
1608. Boligtælling, se nr. 479 c.
1609. Brugsforeninger, Å 50-63.
1610. Byggeomkostningsindeks, fra Å 47-.
1611. Byggevirksomhed, fra Å 33-.
1612. Centralvarme, fra Å 33-.
1613. Civilstand, fra Å 33-.
1614. Detailpriser, indekstal for, fra Å 40-.
1615. Døde, fra Å 33-.

Nr.

1616. Dødeligheden, fra Å 33-Å 61.
 1617. Dødsårsager, Å 36, Å 47 og fra Å 53-.
 1618. Elektricitetsforsyning, fra Å 34-.
 1619. Erhverv, befolkningens fordeling efter, Å 36-53.
 1620. Finansvæsen, fra Å 40-.
 1621. Fjernsynslicenser, fra Å 60-.
 1622. Flyvetrafik, fra Å 36-.
 1623. Flytninger, Å 36 og fra Å 47-.
 1624. Frihavnene, Å 36-63.
 1625. Fødselsoverskud, fra Å 33-.
 1626. Fødtte, fra Å 33-.
 1627. Gader, Å 36-53.
 1628. Gasforsyningen, fra Å 34-.
 1629. Godsmængde, ind- og udlosset, fra Å 36-.
 1630. Håndværk og industri, Å 36-53.
 1631. Havnene, fra Å 36-.
 1632. Hospitaller, fra Å 36-.
 1633. Husleje, Å 33-49, se også nr. 479 c.
 1634. Indkomstfordeling, fra Å 50-53.
 1635. Køn, befolkningens fordeling efter, fra Å 33-.
 1636. Lån, kommunernes, fra Å 40-.
 1637. Ledige lejligheder, Å 33-48.
 1638. Lufttrafik, fra Å 36-.
 1639. Meteorologiske forhold, Å 65.
 1640. Motorcykler, fra Å 34-.
 1641. Omnibustrafik, fra Å 34-.
 1642. Overlevelsestavle, fra Å 62-.
 1643. Produktionsstatistik, fra Å 40-.
 1644. Radiolicenser, fra Å 60-.
 1645. Regnskaber, kommunernes, Å 40-53.
 1646. Rejsende, ankomne til hoteller, fra Å 36-58.
 1647. Separationer, fra Å 33-.
 1648. Skatter, personlige direkte, fra Å 50-, M 50/6 s. 194.
 1649. Skibsfart, fra Å 36-.
 1650. Skilsmisser, fra Å 33-.
 1651. Skolevæsenet, fra Å 36-.

Nr.

1652. Sporvejstrafiken, fra Å 34-.
 1653. Tilflyttere og fraflyttere, fra Å 47-.
 1654. Toldhavnen, Å 36-63.
 1655. Trafikforhold, fra Å 34-.
 1656. Trafikulykker, fra Å 50-.
 1657. Valg, kommunale, fra Å 34-.
 1658. Vandforsyning, fra Å 34-.
 1659. Vandringer, fra Å 33-.
 1660. Vælgere, fra Å 34-.
 1661. Ægteskaber, fra Å 33-.

D.

XVII. Forskellige forhold.

1701. Beskrivelse af Københavns kommunes faste ejendomme, 1879: T 5, 1903: T 14.
 1702. Einige statistische Angaben über Kopenhagen 1911, P 16.
 1703. Fremstilling af forskellige københavnske kommunale forhold, 1888, P 2.
 1704. Gadekodefortegnelse for København, 1963.
 1705. Hunde i København, den 5. november 1939, M 39/7 s. 161, se også nr. 1014.
 1706. Københavns kommunale forhold. 1897, P 5.
 1707. Københavns kommunes folkeregister gennem 25 år, M 47/7 s. 133.
 1708. Quelques renseignements statistiques sur la ville de Copenhague, 1921, P 24.
 1709. Registreringen af Københavns befolkning, M 29/5 s. 46.
 1710. Staden Københavns statistiske kontor. 1883-1933, P 26.
 1711. Staden Københavns statistiske kontor. 1883-1958: M 58/2 s. 31.
 1712. Uddrag af hovedstadens statistik, årligt i M fra 1934.

I. Befolkningsforhold. - Population.

TABLE 1.

Folketallet i hovedstaden og i hele landet 1769-1964.

Population of the capital and the whole country 1769-1964.

Folketællingen census	Hovedstaden ¹ the capital				Omegns- kommune- nerne ² suburbs	Hoved- stads- området i alt metro- politan area	Provins- byerne provin- cial towns	Land- kommu- nerne ³ rural districts	Hele landet ⁴ all Den- mark	Hovedstadens folketal i pct. af folketallet i population of the capital in per cent	
	Køben- havn	Frede- riksberg	Gentofte	I alt total						samtlige byer ⁵ all towns	hele landet Denmark
⁵ / ₁ 1769....	80 000	1 030	1 056	82 086	16 925	99 011	78 911	619 662	797 584	51,0	10,3
¹ / ₂ 1787....	90 032	1 113	1 526	92 671	18 877	111 548	84 132	646 126	841 806	52,4	11,0
¹ / ₂ 1801....	100 975	1 172	1 962	104 109	21 406	125 515	92 530	710 956	929 001	52,9	11,2
¹ / ₂ 1840....	120 819	2 304	2 750	125 873	29 843	155 716	142 908	990 451	1289 075	46,8	9,8
¹ / ₂ 1850....	129 695	2 874	3 072	135 641	33 116	168 757	165 837	1080 054	1414 648	45,0	9,6
¹ / ₂ 1860....	155 143	8 164	3 660	166 967	38 090	205 057	213 745	1189 560	1608 362	43,9	10,4
¹ / ₂ 1870....	181 291	16 878	4 158	202 327	43 651	245 978	245 298	1293 465	1784 741	45,2	11,3
¹ / ₂ 1880....	234 850	26 510	5 106	266 466	49 208	315 674	290 608	1362 757	1969 039	47,8	13,5
¹ / ₂ 1890....	312 859	46 954	7 449	367 262	57 254	424 516	362 431	1385 433	2172 380	50,3	16,9
¹ / ₂ 1901....	360 787	76 231	14 470	451 488	80 569	532 057	482 099	1435 384	2449 540	48,4	18,4
¹ / ₂ 1901....	400 575	76 231	14 470	491 276	40 781	532 057	482 099	1435 384	2449 540	50,5	20,1
¹ / ₂ 1911....	462 161	97 237	24 691	584 089	51 164	635 253	550 328	1571 495	2757 076	51,5	21,2
¹ / ₂ 1921....	561 344	104 815	34 451	700 610	68 234	768 844	710 256	1788 731	3267 831	49,7 ⁶	21,4 ⁶
⁵ / ₁₁ 1930....	617 069	106 251	47 848	771 168	103 912	875 080	787 742	1887 834	3550 656	49,5	21,7
⁵ / ₁₁ 1940....	700 465	113 208	76 457	890 130	154 334	1044 464	932 734	1867 170	3844 368	48,8	23,2
⁷ / ₁₁ 1950....	768 105	118 993	87 803	974 901	241 753	1216 654	1130 916	1933 705	4281 275	46,3	22,8
¹ / ₁₀ 1955....	753 361	117 778	89 180	960 319	328 959	1289 278	1188 838	1970 285	4448 401	44,7	21,6
²⁶ / ₉ 1960....	721 381	114 285	88 308	923 974	424 480	1348 454	1242 447	1994 355	4585 256	42,6	20,2
¹ / ₁₀ 1964 ⁷ ...	690 378	112 016	86 735	889 129	486 589	1375 718	1289 494	2062 279	4727 491	40,8	18,8

¹ Tallene vedrører de områder, der til enhver tid er henregnet under de tre kommuner. For 1901 er meddelt tal såvel uden som med de i København i 1901 og 1902 indlemmede distrikter: Brønshøj, Valby og Sundbyerne. ² Ballerup-Måløv, Birkerød, Brøndbyerne, Dragør, Farum, Gladsaxe, Glostrup, Herlev, Herstederne, Hvidovre, Høje-Taastrup, Hørsholm, Lyngby-Taarbæk, Rødovre, Store Magleby, Søllerød, Tårnby, Vallensbæk og Værløse samt til 1901 Brønshøj, Valby og Sundbyerne. For omegnskommunerne henvises i øvrigt til s. 206 f. ³ Undertagen Frederiksberg, Gentofte samt omegnskommunerne (jfr. note 2). ⁴ Folketallene for årene 1769-1911 vedrører det for Danmark ved fredstraktaten af 30. oktober 1864 fastsatte område, mens tallene for årene fra 1921 også omfatter de sønderjyske landsdele. ⁵ D. v. s. provinsbyerne og hovedstaden (København, Frederiksberg og Gentofte). ⁶ Såfremt der bortses fra de sønderjyske landsdele, bliver procenttallene henholdsvis 51,1 og 22,6. ⁷ Foreløbige registerfolketal.

ANM. 1. Til og med 1930 den faktisk tilstedeværende befolkning, fra 1940 den bosiddende befolkning (jfr. anm. s. 4).
ANM. 2. I midten af det 15. årh., da København kan regnes for at være blevet Danmarks hovedstad, anslås folketallet til 4-5 000, år 1500 til ca. 10 000, år 1650 til ca. 30 000 og år 1700 til ca. 65 000.

DIAGRAM I.

Folketallet i Københavns kommune, hovedstaden og hovedstadsområdet¹ 1840-1960.

Population of the municipality of Copenhagen, the capital, and the metropolitan area 1840-1960.

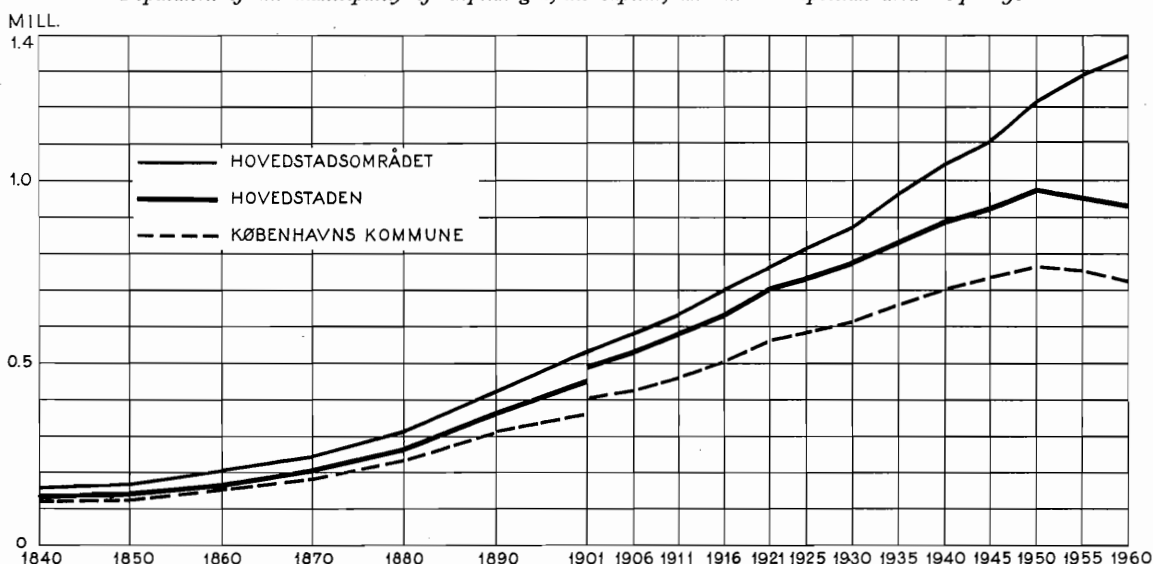

¹ Ved hovedstaden forstås København, Frederiksberg og Gentofte, ved hovedstadsområdet yderligere følgende 19 omegnskommuner: Ballerup-Måløv, Birkerød, Brøndbyerne, Dragør, Farum, Gladsaxe, Glostrup, Herlev, Herstederne, Hvidovre, Høje-Taastrup, Hørsholm, Lyngby-Taarbæk, Rødovre, Store Magleby, Søllerød, Tårnby, Vallensbæk og Værløse.

ANM. Bruddene i kurverne for Københavns og hovedstadens folketal i 1901 skyldes indlemmelsen i København af distrikterne Brønshøj, Valby og Sundbyerne, jfr. tabel 1.

DIAGRAM 2.

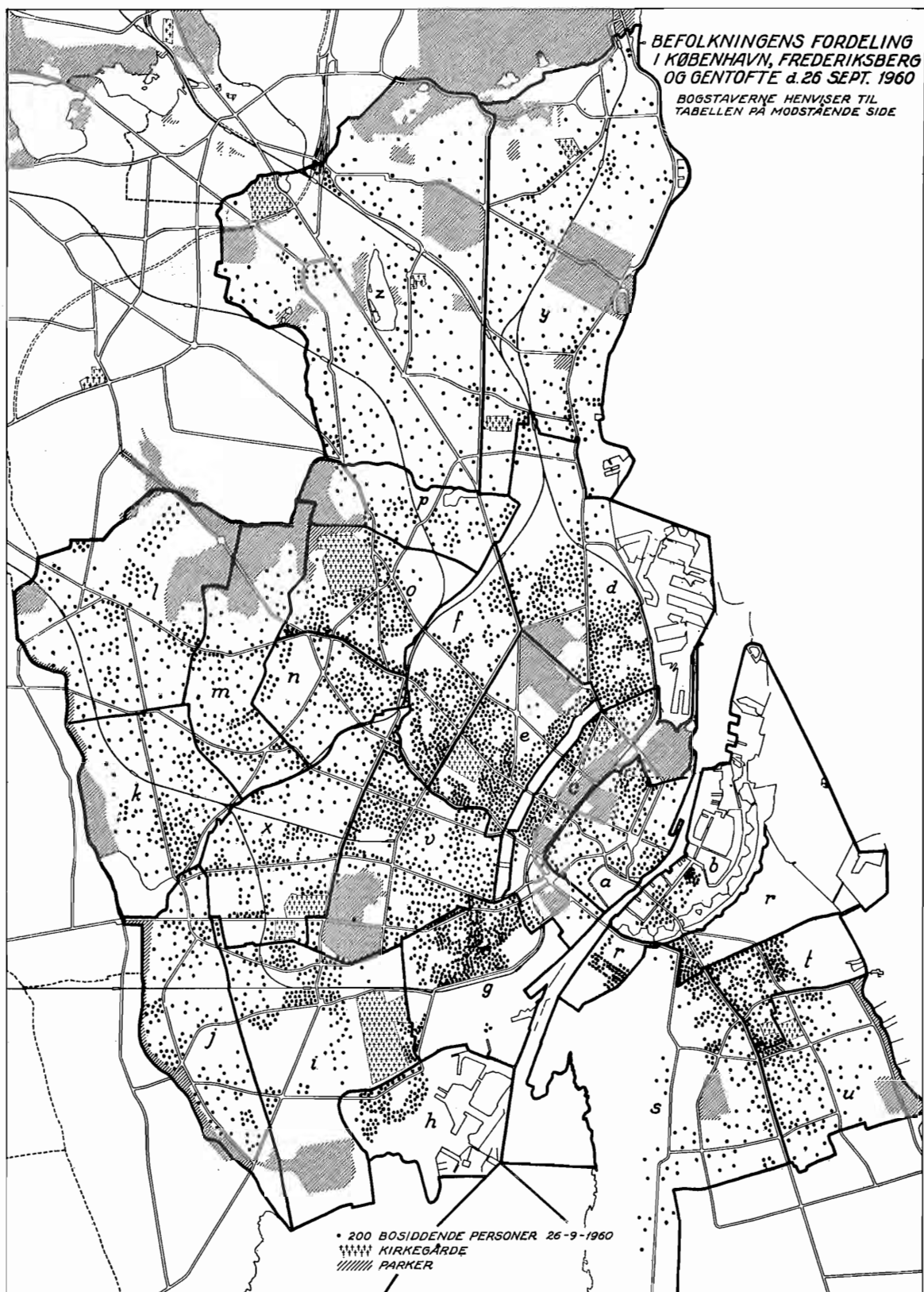

Hver prik svarer til 200 indbyggere (each point stands for 200 inhabitants).

Hvor distriktsgrænserne følger gaderne, går de i almindelighed gennem disses midte, men er her (for ikke at mindske tydeligheden) tegnet langs med gaderne.

TABEL 5.

Folketal i København, fordelt på bydele, 1901-1964.

Population in the parts of Copenhagen 1901-1964.

	1/2 1901	1/2 1911	1/2 1921	5/11 1930	5/11 1940	15/6 1945	7/11 1950	1/10 1955	26/9 1960	1/10 1963	1/11 1964
Det gamle København..	360 198	391 654	449 003	433 348	399 292	392 194	397 760	381 388	357 427	350 150	343 077
Valbydistrikterne	7 484	13 679	26 507	40 995	65 499	74 709	86 596	87 502	86 109	83 252	82 020
Brønshøjdistrikterne.....	9 964	18 214	32 677	68 053	138 621	165 522	177 237	180 295	178 313	170 791	167 327
Sundbyerne.....	22 340	37 620	51 788	66 253	92 105	96 922	101 174	99 249	94 985	94 241	93 013
Personer uden for distriktinddelingen ¹	589	994	1 369	...	4 948	2 360	5 338	4 927	4 547	3 132	2 936
I alt total...	400 575	462 161	561 344	608 649	700 465	731 707	768 105	753 361	721 381	701 566	688 373

¹ Tallene omfatter til og med 1921 personer på skibene i havnen og fra 1940 personer uden egentlig fast bopæl her (værnepligtige, søfolk, patienter på Sct. Hans hospital m. m.).

ANM. Tallene til og med 1921 vedrører den faktiske befolkning, fra 1930 den bosiddende befolkning (jfr. anm. s. 4).

TABEL 6. Folketal og antal lejligheder i København inden for distrikter og roder.

Population and number of dwellings in districts of Copenhagen.

Rode nr.	Distrikt a. Indre by.				Rode nr.	Distrikt b. Christianshavn.			
	1/11 1964	1/11 1963	26/9 1960			1/11 1964	1/11 1963	26/9 1960	
	Folketal population	Folketal population	Folketal population	Lejligh. ¹ dwellings		Folketal population	Folketal population	Folketal population	Lejligh. ¹ dwellings
1 Skt. Peders	837	837	900	475	33 Frederiks kirkes	1 994	2 037	2 155	971
2 Bispegårdens	1 028	1 033	1 096	517	34 Skydeskolens	1 877	1 949	2 184	1 030
3 Rådhusets	458	481	492	253	35 Prinsessegades	1 094	1 119	1 072	452
4 Kalvebodernes	668	700	678	275	36 Accisebodens.....	350	345	361	154
5 Fiolstrædes	193	202	219	111	37 Frelsers kirkes	2 710	2 732	2 817	1 534
6 Synagogens	1 097	1 186	1 224	556	38 Nyholms	3 401	3 469	3 602	1 364
7 Reformert kirkes ...	894	921	1 034	440	I alt total...	11 426	11 651	12 191	5 505
8 Universitetets	735	758	728	394	Distrikt c. Voldkvartererne.				
9 Trinitatis kirkes ...	289	277	317	154	39 Tivolis	1 403	1 460	1 566	573
10 Frimands kvarter...	589	611	602	292	40 Reventlowsgades ...	1 793	1 821	1 862	650
11 Pilestrædes	637	630	625	307	41 Helgolandsgades ...	820	860	806	306
12 Hovedvagtens	771	819	822	365	42 Vandværkets.....	878	883	901	446
13 Snarens kvarter ...	894	938	971	440	43 Gyldenløves	2 275	2 300	2 311	1 016
14 Gammelstrands ...	173	180	185	98	44 Ørstedsparkens	2 258	2 310	2 355	1 021
15 Nikolajs	808	1 032	1 150	476	45 Peblingesøens	2 980	3 083	3 154	1 284
16 Slotsholms	82	89	87	29	46 Søtorvets	1 482	1 499	1 550	585
17 Holmens kirkes	298	299	326	117	47 Rømersgades.....	556	561	600	225
18 Gammelholms	3 419	3 630	3 729	1 459	48 Frederiksborggades..	1 279	1 326	1 329	532
19 Kongens have	1 310	1 360	1 107	550	49 Kommunehospitalets	770	791	800	264
20 Gothersgades	704	728	888	395	50 Rørholms	2 310	2 305	2 299	834
21 Borgergades	265	269	280	115	51 Webersgades	942	945	976	443
22 Palægades	113	105	122	63	52 Sølvgades	2 393	2 416	2 470	1 275
23 Nyhavns	1 284	1 325	1 483	647	53 Øster Farimagsgades	1 516	1 554	1 590	769
24 Garnisons hospitals .	852	862	874	335	54 Collingsgades	594	583	597	266
25 Fredericiagades	1 815	1 824	1 894	934	55 Børnehospitalets ...	1 609	1 688	1 663	604
26 Adelgades	325	331	305	155	56 Classens	4 917	5 031	4 993	2 062
27 Frimurerlogens	1 198	1 082	838	344	57 Kastellets	664	664	683	333
28 Marmorkirkens	959	980	997	439					
29 Amalienborgs	838	843	859	330					
30 Ringsgades	1 549	1 634	1 729	878					
31 Nyboders.....	4 303	4 470	4 569	1 841					
32 Frederiks hospitals..	977	1 103	1 174	443					
I alt total...	30 452	31 539	32 304	14 227	I alt total...	31 439	32 080	32 505	13 488

¹ Disse lejlighedsantal er opgjort af statistisk kontor på grundlag af folketællingen og afviger noget fra tallene fra boligtællingen.

ANM. Distrikternes og roderne bogstavbetegnelser, numre og grænser er anført på den ene side af kortet bag i bogen.

(fortsættes)

TABEL 6 (fortsat).

Folketal og antal lejligheder i København inden for distrikter og roder.

Population and number of dwellings in districts of Copenhagen.

Distrikt h.				Distrikt m.					
Kongens Enghave.				Brønshøj.					
Rode nr.	¹ / ₁₁ 1964	¹ / ₁₁ 1963	²⁶ / ₉ 1960	Rode nr.	¹ / ₁₁ 1964	¹ / ₁₁ 1963	²⁶ / ₉ 1960		
	Folketal population	Folketal population	Folketal population		Folketal population	Folketal population	Folketal population		
			Lejligh. ¹ dwellings				Lejligh. ¹ dwellings		
160 Peter Sabroes Gades	1 824	1 831	1 806	766	198 Dybendals	4 190	4 300	4 422	1 763
161 Sydhavnens	3 421	3 466	3 636	1 314	199 Limfjordsvejs	2 852	2 907	2 995	1 152
162 Stubmøllens	12 097	11 926	12 864	4 687	200 Frederiksgårdens	3 035	3 083	3 282	1 403
I alt total...	17 342	17 223	18 306	6 767	201 Annebergvejs	2 644	2 731	2 866	1 096
Distrikt i.					202 Markskellets	2 047	2 122	2 275	626
Valby.					203 Valløvejs	3 608	3 678	3 895	1 518
163 Gl. Carlsbergs	440	435	467	116	204 Degnemosevej	3 478	3 536	3 463	1 285
164 Jesus kirken	3 167	3 195	3 284	1 305	205 Hvedevejs	1 285	1 290	1 322	469
165 Bavnehøj	4 084	4 139	4 249	2 119	206 Nebbegårds	3 730	3 801	3 941	1 478
166 Trekronergades	5 142	5 226	5 332	2 090	I alt total...	26 869	27 448	28 461	10 790
167 Ellebjerg	1 977	2 195	2 482	771	Distrikt n.				
168 Mosedals	3 758	3 906	3 779	1 467	Utterslev, syd.				
169 Søndermarkens	3 270	3 339	3 526	1 440	207 Grøndalsvængets	2 186	2 225	2 767	1 070
170 Skellet	1 822	1 835	1 911	995	208 Genforeningsplads	2 710	2 737	2 868	1 165
171 Overbys	2 080	2 110	2 158	865	209 Bakkehønsvej	744	766	795	311
172 Tingstedets	980	1 026	1 140	455	210 Bellahøjs	3 822	3 875	3 810	1 278
173 Toftegårds	5 025	5 073	5 353	2 276	211 Borups	6	2	2	1
174 Vigerslev skoles	1 900	1 935	2 012	681	212 Hulgårds	805	807	889	264
175 Gl. Køgevejs	3 856	3 954	4 634	1 355	213 Vestergårds	4 304	4 402	4 713	1 542
I alt total...	37 501	38 368	40 327	15 935	214 Kærangervejs	1 905	1 968	2 046	781
Distrikt j.					215 Mejsevængets	2 028	2 087	2 206	921
Vigerslev.					216 Lærkevejs	4 090	4 166	4 383	1 789
176 Flasketroens	9 591	9 614	8 663	2 503	217 Glentevejs	1 469	1 429	1 258	388
177 Danshøj	2 918	3 020	3 090	984	218 Falkevejs	1 906	1 943	2 022	753
178 Landlystvejs	4 910	5 052	5 328	1 608	219 Ørnevejs	734	756	760	296
179 Harrestrups	2 825	2 889	3 007	1 067	I alt total...	26 709	27 163	28 519	10 559
180 Hanssted	1 925	1 959	2 002	748	Distrikt o.				
181 Ålholm kirkes	2 940	3 022	3 193	1 250	Utterslev, nord.				
182 Langvaddam	605	607	651	305	220 Blytækkervejs	1 352	1 346	1 358	562
183 Roskildevejs	1 463	1 498	1 542	580	221 Provstvejs	5 548	5 631	6 083	2 262
I alt total...	27 177	27 661	27 476	9 045	222 Bispebjergs	2 126	2 186	2 385	845
Distrikt k.					223 Ringertoftens	4 063	4 157	4 371	1 703
Vanløse.					224 Tomsgårds	4 156	4 284	4 398	1 784
184 Åbjerg	5 339	5 453	5 710	1 867	225 Parkstykkejs	1 236	1 278	1 377	608
185 Krogvej	1 721	1 748	1 756	628	226 Hyrdevangens	2 210	2 216	2 306	714
186 Nørager	1 800	1 807	1 867	647	227 Frederiksborgvejs	2 325	2 413	2 613	980
187 Nedertoftens	3 983	4 091	4 322	1 574	228 Oldermandsvejs	3 096	3 173	3 309	1 366
188 Bogholdergårdens	4 595	4 739	5 014	1 825	229 Hovmestervejs	6 990	7 161	7 601	2 756
189 Jydeholmens	3 470	3 543	3 687	1 320	230 Grundtvigs kirkes	3 732	3 809	3 889	1 784
190 Katrinevads	4 806	4 846	5 059	1 880	I alt total...	36 834	37 654	39 750	15 364
191 Skjulhøj	3 254	3 319	3 442	1 199	Distrikt p.				
I alt total...	28 968	29 546	30 857	10 940	Emdrup.				
Distrikt l.					231 Søborghus	3 307	3 364	3 495	1 161
Husum.					232 Bøllegårds	4 041	4 170	4 445	1 430
192 Islevhus	2 457	2 485	2 532	784	233 Strødamvejs	4 516	4 692	5 029	1 501
193 Slotsherrens	4 836	4 952	5 146	1 420	234 Lundehus	1 213	1 219	1 257	438
194 Tåstrupvejs	1 351	1 379	1 417	800	235 Ryparkens	2 150	2 194	2 317	948
195 Knabstrupvejs	4 211	4 222	4 395	1 618	I alt total...	15 227	15 639	16 543	5 478
196 Glumsøvejs	6 079	6 211	6 407	1 844					
197 Kagsbroens	13 786	14 092	14 286	4 149					

¹ Se noten s. 7.

Se anm. s. 7.

(fortsattes)

TABEL 6 (fortsat).

Folketal og antal lejligheder i København inden for distrikter og roder.

Population and number of dwellings in districts of Copenhagen.

Distrikt r. Amagerbro og Islands Brygge.	1/11 1964	1/11 1963	26/9 1960		distrikt t. (fortsat)	1/11 1964	1/11 1963	26/9 1960	
	Folketal population	Folketal population	Folketal population	Lejligh. ¹ dwellings		Folketal population	Folketal population	Folketal population	Lejligh. ¹ dwellings
Rode nr.					Rode nr.				
236 Kløvermarks	1 998	2 043	2 100	918	256 Tyrolsgades	702	709	726	270
237 Uplandsgades	1 261	1 271	1 318	553	257 Hveens	3 060	3 128	3 233	1 324
238 Amagerports	3 132	3 182	3 279	1 428	258 Højdevejs	2 813	2 879	3 009	1 202
239 Hollænderdybets . .	3 612	3 686	3 729	1 547	259 Ungarnsgades . . .	4 095	4 218	4 380	1 638
240 Thorshavns	1 682	1 696	1 704	665	260 Hessensgades . . .	3 408	3 439	3 669	1 474
241 Njalsgades	1 202	1 215	1 269	543	261 Sundparkens	1 687	1 693	1 239	921
242 Islands Brygges . . .	6 587	6 666	6 904	2 813	262 Jenagades	3 367	3 410	3 670	1 406
I alt total	19 474	19 759	20 303	8 467	I alt total	32 294	32 806	33 891	13 554
Distrikt s. Sundbyvester m. m.					Distrikt u. Sundbyøster, syd.				
243 Artillerivejs	26	15	30	17	263 Venedigvejs	2 094	2 137	2 307	840
244 Eksercerpladsen . . .	2 819	2 757	2 618	1 005	264 Milanovejs	922	915	982	338
245 Sundby Overdrev . . .	3 254	3 268	3 083	1 020	265 Veronavejs	2 686	2 708	1 866	718
246 Sundholms	3 679	3 805	3 958	1 623	266 Sundby hospitals . .	1 081	1 121	1 122	413
247 Tingvejs	2 520	2 548	2 562	1 009	267 Tycho Brahes	2 034	2 041	2 069	788
248 Englandsvejs	3 998	4 062	4 332	1 591	268 Elbagades	2 670	2 725	2 883	1 128
249 Torben Oxes	2 135	2 159	2 258	814	269 Smyrnavejs	2 070	2 097	2 146	811
250 Hans Bogbinders . . .	2 210	2 254	2 304	794	270 Cypersvejs	2 169	2 194	2 302	924
251 Thingvalla	2 616	2 655	2 731	1 017	271 Amsterdamvejs . . .	3 708	3 777	3 801	1 383
252 Vejlands	7 405	7 498	7 156	2 419	272 Grækenlandsvejs . .	3 036	3 071	3 138	1 083
I alt total	30 662	31 021	31 032	11 309	273 Kastrupvejs	3 433	3 495	3 629	1 302
Distrikt t. Sundbyøster, nord.					274 Bäckersvejs	4 154	4 133	3 817	1 187
253 Saltholms	5 476	5 516	5 680	2 250	I alt total	30 057	30 414	30 062	10 915
254 Reberbanens	2 705	2 741	2 821	1 180	Personer uden for distriktinddelingen ²	2 936	3 132	4 547	•
255 Lyngades	4 981	5 073	5 464	1 889	København i alt total . .	688 373	701 566	721 381	279 900
(fortsættes)									

¹ Disse lejlighedsantal er opgjort af statistisk kontor på grundlag af folketællingen og afviger noget fra tallene fra boligstællingen. ² Tallene omfatter personer, der er tilmeldt Københavns folkeregister som hørende til Københavns bosiddende befolkning uden at have egentlig fast bopæl her (søfolk, patienter på Sct. Hans hospital m. m.).

ANM. Distrikternes og roderne bogstavbetegnelser, numre og grænser er anført på den ene side af kortet bag i bogen.

TABEL 7.

Folketal i Frederiksbergs statistikdistrikter¹.

Population in districts of Frederiksberg.

	1/10 1962	1/10 1961	26/9 1960		1/10 1962	1/10 1961	26/9 1960
1. Statistikdistrikt	6 751	6 819	6 816	12. Statistikdistrikt	4 938	4 928	4 975
2. »	5 411	5 528	5 563	13. »	5 310	5 237	5 304
3. »	5 287	5 374	5 437	14. »	4 421	4 524	4 575
4. »	4 700	4 769	4 767	15. »	4 992	5 097	5 091
5. »	3 303	3 366	3 395	16. »	5 041	5 112	5 080
6. »	4 502	4 554	4 602	17. »	5 226	5 224	5 193
7. »	5 474	5 511	5 264	18. »	6 042	6 152	6 216
8. »	5 406	5 440	5 469	19. »	7 279	7 337	7 274
9. »	4 830	4 805	4 860	20. »	6 936	6 917	6 900
10. »	4 959	4 985	5 004	21. »	7 877	7 952	8 009
11. »	4 393	4 459	4 491	I alt total	113 078	114 090	114 285

¹ Er identiske med de tidligere ligningsdistrikter, der ikke længere har nogen skatteadministrativ betydning. Distrikternes numre og grænser er anført på den ene side af kortet bag i bogen.

TABEL 8. Folketal i opstillingskredse og afstemningsområder.
Population in electoral divisions.

Kreds	1/11 1964				26/9 1960				Kreds	1/11 1964			
	Folketal population	Folketal population	Folketal population	Lejligh. ¹ dwellings	Folketal population	Folketal population	Folketal population	Lejligh. ¹ dwellings		Folketal population	Folketal population	Folketal population	Lejligh. ¹ dwellings
A. København.													
(fortsat)													
1. Vesterbro	21 578	22 079	22 424	8 991	17. Ryvangs	48 212	49 586	49 651	20 213				
2. Christianshavn	40 963	41 558	42 486	17 619	heraf { østlig del...}	17 230	17 662	17 219	7 185				
heraf { nordl. del ...}	11 426	11 651	12 191	5 505	heraf { vestlig » ...}	7 973	8 199	8 695	2 924				
heraf { østlig » ...}	19 884	20 147	20 141	7 903	heraf { sydlig » ...}	23 009	23 725	23 737	10 104				
heraf { vestlig » ...}	9 653	9 760	10 154	4 211	18. Sundby-Syd	41 629	42 131	42 509	15 238				
3. Rådhus	17 374	17 754	18 341	7 854	heraf { midt. del...}	16 702	16 944	17 441	6 558				
4. Ravnsborg	20 726	20 856	21 858	8 422	heraf { østlig » ...}	7 587	7 628	7 446	2 489				
heraf { nordl. del ...}	10 112	10 165	11 047	4 634	heraf { vestlig » ...}	17 340	17 559	17 622	6 191				
heraf { sydlig » ...}	10 614	10 691	10 811	3 788	19. Valby-Vest	47 356	48 296	49 515	17 507				
5. Blågårds	22 394	22 994	23 846	10 214	heraf { nordl. del...}	19 370	19 843	20 460	8 107				
6. Østbane	27 775	27 880	28 564	11 786	heraf { midt. » ...}	13 482	13 738	14 820	5 387				
heraf { nordl. del ...}	18 872	18 816	19 386	7 730	heraf { sydlig » ...}	14 504	14 715	14 235	4 013				
heraf { sydlig » ...}	8 903	9 064	9 178	4 056	Personer uden for distriktinddelingen ⁵	607	624	4 547	•				
7. Rosenborg	15 427 ²	15 649 ²	14 026	6 067	København i alt total...	688 373	701 566	721 381	279 900				
8. Havne	17 034 ³	17 966 ³	17 765	7 530	B. Frederiksberg.								
9. Sundby-Nord	41 321	42 376	42 484	16 893	1/10 1964	1/10 1963							
heraf { nordl. del ...}	22 716	23 464	23 538	9 746	1. Gammel Kongevej	26 558	26 944	27 473	10 404				
heraf { sydlig » ...}	18 605	18 912	18 946	7 147	heraf { østlig del...}	13 497	13 659	14 065	5 245				
10. Østerbro	31 317	31 654	31 634	13 112	heraf { vestlig » ...}	13 061	13 285	13 408	5 159				
11. Nørrebro	29 227	29 781	30 405	12 658	2. Slots	53 582	54 058	54 575	21 155				
heraf { nordl. del ...}	21 509	21 875	22 407	9 772	heraf { østlig del...}	19 648	19 783	20 313	8 243				
heraf { sydlig » ...}	7 718	7 906	8 007	2 886	heraf { nordl. » ...}	19 760	19 979	19 461	7 671				
12. Bispeeng	48 315	49 211	51 095	20 543	heraf { sydlig » ...}	14 174	14 296	14 801	5 241				
heraf { nordl. del ...}	15 964	16 157	16 506	7 191	3. Falkoner	31 876	31 989	32 237	12 720				
heraf { sydlig » ...}	9 466	9 768	9 882	4 072	heraf { østlig del...}	13 607	13 667	14 343	5 632				
heraf { Grønd.vænge	22 885	23 286	24 707	9 280	heraf { vestlig » ...}	18 269	18 322	17 894	7 088				
13. Enghave	33 087	33 171	34 853	13 239	Frederiksberg i alt total	112 016	112 991	114 285	44 279				
heraf { nordl. del ...}	23 510	23 817	24 385	9 691	C. Gentofte komm.								
heraf { sydlig » ...}	9 577	9 354	10 468	3 548	1/10 1964	1/10 1963							
14. Valby-Øst	40 218	41 194	42 658	17 372	Københavns amts 1. kr.	43 307	43 685	43 465	14 205				
heraf { sydlig del...}	14 852 ⁴	15 093 ⁴	15 769	6 681	Gentofte	5 737	5 748	5 589	1 832				
heraf { nordl. » ...}	14 887	15 323	15 772	6 449	heraf { Jægersborg ...}	5 994	6 034	6 209	2 227				
heraf { vestlig » ...}	10 479	10 778	11 117	4 242	heraf { Rådhus ...}	6 386	6 373	6 476	1 853				
15. Bispebjerg	68 165	69 672	72 763	26 229	heraf { Bakkegård ...}	12 691	12 859	13 402	4 348				
heraf { Bispebjerg ...}	36 524	37 366	39 404	15 350	heraf { Dyssegård ...}	12 499	12 671	11 789	3 945				
heraf { nordl. del ...}	8 459	8 695	9 188	2 932	Københavns amts 6. kr.	43 428	43 785	44 843	15 537				
heraf { midt. » ...}	8 111	8 234	8 563	3 329	Hellerup	11 181	11 221	11 513	4 008				
heraf { vestlig » ...}	15 071	15 377	15 668	4 618	heraf { Maglegård ...}	11 762	11 927	12 367	4 157				
16. Brønshøj	75 648	77 134	79 957	28 413	heraf { Ordrup ...}	11 439	11 503	11 766	4 220				
heraf { Brønshøj ...}	17 614	17 965	18 358	6 525	heraf { Skovshoved ...}	9 046	9 134	9 197	3 152				
heraf { Husum ...}	16 088	16 363	16 899	5 429	Gentofte kom. i alt total	86 735	87 470	88 308	29 742				
heraf { Vanløse ...}	27 625	28 256	29 511	10 429									
heraf { Katrinedal ...}	14 321	14 550	15 189	6 030									

¹ Se note 1 til tabel 6, side 10. ² Herunder patienter på Sct. Hans Hospital eller andetsteds. ³ Herunder søfolk. ⁴ Herunder fængslede. ⁵ Tallene omfatter personer, der kun har angivet en postadresse i København, eller er på Københavns kommunens optagelses- eller børnehjem, der er beliggende udenfor kommunen. Øvrige personer, der er tilmeldt Københavns folkeregister som hørende til Københavns bosiddende befolkning uden at have egentlig fast bopæl her, er fra 1963 for patienter på Sct. Hans Hospital eller andetsteds medregnet til 7. kreds, for søfolk til 8. kreds og for fængslede til 14. kreds, sydlig del, idet de pågældende personer i givet fald er opført på valglisten i de nævnte kredse.

ANM. Grænserne for de enkelte opstillingskredse og afstemningsområder i København og på Frederiksberg er angivet på den ene side af kortet bag i bogen.

TABEL 9. Folketal og antal lejligheder i de enkelte politistationers områder i Københavns kommune.

Population and number of dwellings in police districts of Copenhagen.

Station	1/11 1964		1/11 1963		26/9 1960		1/10 1955		1/10 1950	
	Folketal population	Folketal population	Folketal population	Folketal population	Folketal population	Lejligheder ¹ dwellings	Folketal population	Folketal population	Folketal population	Folketal population
1. Nyropsgade 20	19 908	20 491	20 970	9 164	22 779 ²	24 157				
2. Antonigade 11	7 810	8 334	8 683	3 593	10 360	10 987				
3. St. Kongensgade 108	27 770	28 361	28 677	12 373	31 706	34 152				
4. Under Elmene 7	123 913	125 638	127 479	49 750	134 855	137 686				
5. Eskildsgade 2	60 361	61 716	63 514	25 445	68 918 ²	71 214				
6. Fælledvej 20	55 220	56 373	58 097	23 636	60 672	63 055				
7. Rosenvejgets Allé 9	91 291	92 646	93 052	38 649	96 447	99 666				
8. Tomsgårdsvej 35	215 023	219 497	227 951	84 634	232 524	232 503				
9. Molbechvej 2	84 141	85 378	88 411	32 656	90 173	89 347				
Personer uden for distriktinddelingen ³	2 936	3 132	4 547	•	4 927	5 338				
I alt total...	688 373	701 566	721 381	279 900	753 361	768 105				

¹ Se note 1 til tabel 6, side 10. ² Grænsen mellem station 1 og 5 er ændret pr. 1. februar 1954. ³ Tallene omfatter personer, der er tilmeldt Københavns folkeregister som hørende til Københavns bosiddende befolkning uden at have egentlig fast bopæl her (søfolk, patienter på Sct. Hans hospital m. m.).

TABEL 10.

Folketal i sogne. Population in parishes.

A. København.	¹ / ₁₁ 1964	¹ / ₁₀ 1962	²⁶ / ₉ 1960		Bispebjerg provsti ⁵ deanery	¹ / ₁₁ 1964	¹ / ₁₀ 1962	²⁶ / ₉ 1960	
	Folketal population	Folketal population	Folketal population	Lejligh. ¹ dwellings		Folketal population	Folketal population	Folketal population	Lejligh. ¹ dwellings
Vor Frue provsti ² deanery					Sogn parish				
Sogn parish					Sogn parish				
1. Vor Frue	5 479	5 626	5 698	2 664	48. Kapernaums	10 810	11 248	11 653	4 475
2. Helligånds	3 064	3 206	3 205	1 502	49. Tagensbo	9 765	10 208	10 632	4 060
3. Trinitatis	5 410	5 797	5 882	2 612	50. Bispebjerg	14 781	15 487	15 929	6 270
4. Sankt Andreas	6 740	6 955	7 020	2 783	51. Emdrup	6 352	6 669	6 862	2 252
5. Nazaret	4 605	4 761	4 728	2 000	52. Lundeus	7 950	8 357	8 683	2 919
6. Fredens	4 744	4 852	5 427	2 397	I alt total	49 658	51 969	53 759	19 976
7. Sankt Johannes	18 381	18 689	18 871	6 382	Nordvestre provsti deanery				
8. Simeons	10 270	10 479	10 746	4 981	53. Hyltebjerg	13 261	13 862	14 341	5 169
9. Blågårds	7 063	7 353	7 428	3 273	54. Vanløse	14 052	14 506	14 819	5 069
10. Hellig kors	8 775	9 219	9 404	3 865	55. Advents	10 279	10 633	10 923	3 983
11. Bethlehems	4 939	5 104	5 211	2 279	56. Grøndals	10 167	10 642	11 351	4 550
12. Brorsons	6 823	7 208	7 320	3 086	57. Ansgarkirken ⁶	12 564	13 835	14 147	5 139
I alt total	86 293	89 249	90 940	37 824	58. Husum	14 311	14 834	15 137	4 944
Vestre provsti deanery					59. Brønshøj ⁶	11 742	19 530	19 717	7 221
13. Mariæ	6 685	6 992	6 735	2 564	60. Bellahøj ⁶	9 371	•	•	•
14. Elias	6 885	7 289	7 434	3 125	61. Upperslev ⁶	8 752	10 417	10 643	3 993
15. Apostelkirkens	6 746	6 922	7 064	2 744	62. Husumvold	13 168	13 543	13 476	3 702
16. Gethsemane	6 657	6 929	6 939	2 757	I alt total	117 667	121 802	124 554	43 770
17. Sankt Matthæus	11 538	11 854	11 927	4 650	Søndre provsti deanery				
18. Absalons	6 194	6 496	6 818	2 778	63. Islands Brygges	9 497	9 747	9 995	4 037
19. Kristkirkens	9 239	9 541	9 910	4 104	64. Christians	8 182	8 666	8 724	3 873
20. Engshave	11 883	12 192	12 516	5 268	65. Vor Frelsers	11 032	11 316	11 619	5 147
21. Frederiksholms	9 273	9 677	9 958	3 893	66. Nathanaels	10 226	10 526	10 625	4 266
22. Valby	11 673	11 990	12 329	5 046	67. Sundby	17 413	17 893	18 143	6 896
23. Johannes Døbers	5 589	5 959	6 319	2 555	68. Alledhelgens	12 696	13 183	13 118	5 499
24. Sjeløer	9 178	9 385	9 691	3 188	69. Filipps	16 361	16 933	17 330	6 778
25. Timotheus	12 372	12 756	13 008	4 945	70. Søndkirkens	6 879	6 943	6 321	2 304
26. Vigerslev ⁴	10 046	21 079	20 492	6 094	71. Højdevangs	18 939	19 219	19 041	6 591
27. Margrethe ⁴	10 399		10 774	4 389	72. Simon Peters	12 690	12 629	12 653	4 359
28. Ålholms	10 138				I alt total	123 915	127 055	127 479	49 750
I alt total	144 495	149 528	151 914	58 100	Pers. uden for distriktind. ⁷	2 936	3 928	4 547	•
Holmens provsti deanery					København i alt total	688 373	712 125	721 381	279 900
29. Christiansborg slots ³	2 569	2 721	2 780	1 109	B. Frederiksberg.	¹ / ₁₀ 1964			
30. Holmens ³	4 615	5 123	5 205	2 052	81. Sankt Markus	12 845	13 148	13 471	5 129
31. Garnisons	4 184	4 406	4 680	1 902	82. Sankt Thomas	10 804	11 028	11 252	4 599
32. Frederiks	4 501	4 647	4 270	1 957	83. Sankt Lukas	9 923	10 143	10 369	4 220
33. Sankt Pauls	8 341	8 683	8 734	3 880	84. Mariendals	13 030	12 739	12 602	5 196
34. Østervold	9 349	9 570	9 577	4 185	85. Godthåbs	11 474	11 714	11 621	4 267
35. Kastels	6 146	6 332	6 276	2 580	86. Solbjerg	10 424	10 625	10 708	4 085
36. Frihavns	9 848	9 972	10 176	3 991	87. Lindevangs	14 659	14 768	15 109	6 006
37. Rosenvængets	9 464	9 736	9 842	3 896	88. Flintholm	9 446	9 140	9 102	3 513
38. Sankt Jacobs	12 521	12 660	12 581	5 406	89. Frederiksberg	19 351	19 773	20 051	7 354
39. Davids	8 287	8 386	8 283	3 374	Frederiksberg i alt total	112 016	113 078	114 285	44 279
40. Hans Egedes	8 998	9 236	9 277	3 813	C. Gentofte.	¹ / ₁₀ 1964			
I alt total	88 823	91 472	91 681	38 145	91. Gentofte	6 782	6 790	6 983	2 349
Nordøstre provsti deanery					92. Jægersborg	9 005	9 109	8 834	2 772
41. Annas	9 892	10 163	10 107	4 113	93. Vangede	13 069	13 449	13 818	4 486
42. Sankt Stefans	13 603	14 067	14 385	6 321	94. Dysegård	11 119	11 075	10 339	3 486
43. Samuels	6 287	6 458	6 540	2 622	95. Helleruplund	7 416	7 568	7 732	2 362
44. Kingos	12 840	13 169	12 836	5 389	96. Hellerup	8 398	8 508	8 842	3 190
45. Aldersro	7 533	8 016	8 400	3 730	97. Maglegård	7 235	7 482	7 471	2 537
46. Kildevælds	12 294	12 699	11 884	5 079	98. Ordrup	14 571	14 874	14 984	5 338
47. Sions	12 137	12 550	12 355	5 081	99. Skovshoved	9 140	9 287	9 305	3 222
I alt total	74 586	77 122	76 507	32 335	Gentofte i alt total	86 735	88 142	88 308	29 742

¹ Disse lejligheidsantal er opgjort af statistisk kontor på grundlag af folketællingen og afviger noget fra tallene fra bolig-tællingen. ² Herunder hører også Sankt Petri tyske kirke, hvis menighed i 1945 var på ca. 3 000 personer, der her er medregnet under det sogn, de bor i. ³ Christiansborg slotssogn nedlægges fra 1/10 1965. Beboerne på Slotsholmen (82 pr. 1/11 1964) overføres til Holmens sogn og de øvrige beboere (2 487 pr. 1/11 1964) overføres til Helligånds sogn. ⁴ Margrethe sogn er fra 1/4 1965 udskilt fra Vigerslev sogn. ⁵ Udskilt fra nordøstre provsti 1/4 1961. ⁶ Bellahøj sogn er fra 1/4 1963 udskilt fra Ansgarkirkens, Brønshøj og Upperslev sogne. De for de 3 sidstnævnte sogne anførte tal for 1960 og 1962 refererer sig til områderne inden udskillelsen. ⁷ Tallene omfatter personer, der er tilmeldt Københavns folkeregister som hørende til Københavns bosiddende befolkning uden at have egentlig fast bopæl her (søfolk, patienter på Sct. Hans hospital m. m.).

ANM. 1. Om sognenes grænser se kortet side 13.
 ANM. 2. Vedrørende kirkestatistik, jfr. iøvrigt tabel 213, side 170 f.
 ANM. 3. Fra 1/4 1961 er sognene i Gentofte, Bispebjerg og nordvestre provsti henlagt til det nyoprettede Helsingør stift.

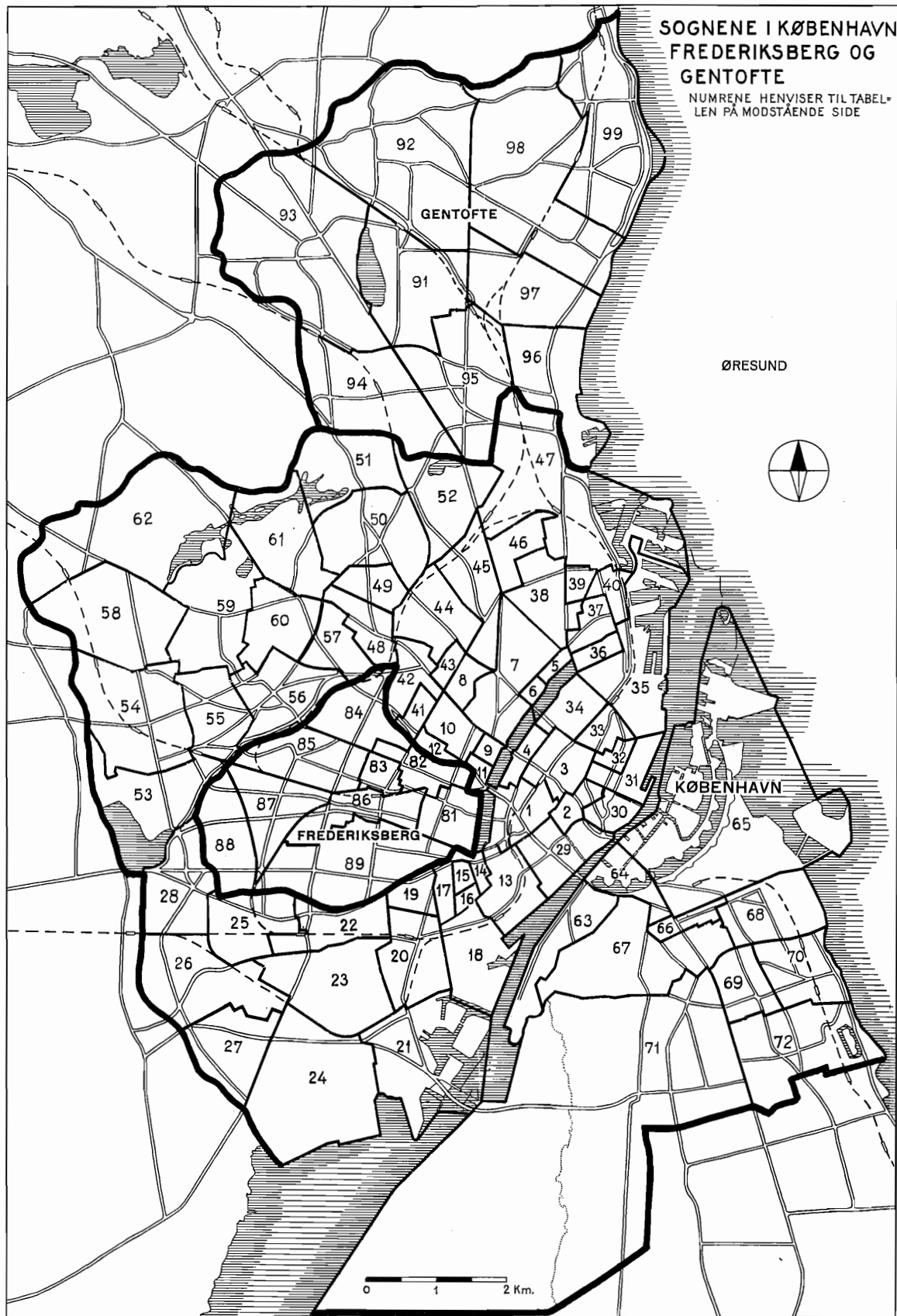

TABEL 11. Antal husstande¹ i postdistrikterne under det københavnske postområde².
Number of households in postal districts within the postal area of Copenhagen.

Postdistrikter <i>postal districts</i>	15. februar	15. februar	15. februar	Postdistrikter <i>postal districts</i>	15. februar	15. februar	15. februar
	1965	1964	1963		1965	1964	1963
F	34 239	34 165	33 953	Herlev	10 388	10 199	10 050
K	24 996	25 146	25 336	Holte	5 244	5 181	5 071
N	44 321	44 377	44 428	Hvidovre	18 000	17 407	16 675
NV	24 128	24 158	24 166	Kastrup	14 963	14 810	14 412
S	45 985	45 865	45 649	Klampenborg	1 950	1 945	1 976
SV	9 811	9 719	9 867	Lyngby	16 102	16 037	15 911
V	41 408	41 504	41 480	Måløv	1 443	1 383	1 359
Ø	47 176	47 403	47 156	Nærum	1 818	1 740	1 724
Bagsværd	5 314	5 144	5 020	Skodsborg	760	731	744
Ballerup	6 190	6 147	4 833	Skovlunde	4 724	3 655	3 047
Brøndby Strand	1 918	1 760	1 639	Springforbi	224	225	232
Brønshøj	20 963	20 906	20 798	St. Magleby	992	966	965
Charlottenlund	9 934	9 883	9 832	Søborg	15 272	14 413	13 943
Dragør	2 796	2 774	2 655	Tåstrup ³	7 538	6 875	•
Farum	2 376	2 087	1 982	Valby	29 710	29 682	29 749
Gentofte	10 041	9 997	9 970	Vanløse	21 511	21 412	21 124
Glostrup	11 382	10 837	10 501	Vedbæk	1 751	1 721	1 621
Greve-Strand ³	2 045	1 725	•	Virum	8 111	8 037	8 018
Hareskov	1 110	1 100	1 040	Værløse	2 513	2 393	2 058
Hellerup	10 147	10 151	10 229	Husstande ialt total . . .	519 294	513 660	499 213

¹ Optællingen er foretaget af postvæsenet. ² Herunder hører København, Frederiksberg, Amager samt følgende kommuner: Ballerup-Måløv, Brøndbyerne, Gentofte, Gladsaxe, Glostrup, Greve-Kildebrønde, Herlev, Hvidovre, Lyngby-Taarbæk, Rødovre og Vallensbæk, endvidere næsten hele Farum og Søllerød kommuner og dele af Birkerød, Herstedøster-Herstedvester, Hørsholm, Karlslunde-Karlstup, Sengeløse, Slagslunde-Ganløse, Smørum-Ledeje og Værløse kommuner. ³ Indlemmet ²/₆ 1963 i det københavnske postområde.

DIAGRAM 4. Befolkningen i København, Frederiksberg og Gentofte i alt
fordelt efter køn, alder og ægteskabelig stilling den 26. september 1960.
Population of the capital distributed according to sex, age and marital status 26th September, 1960.

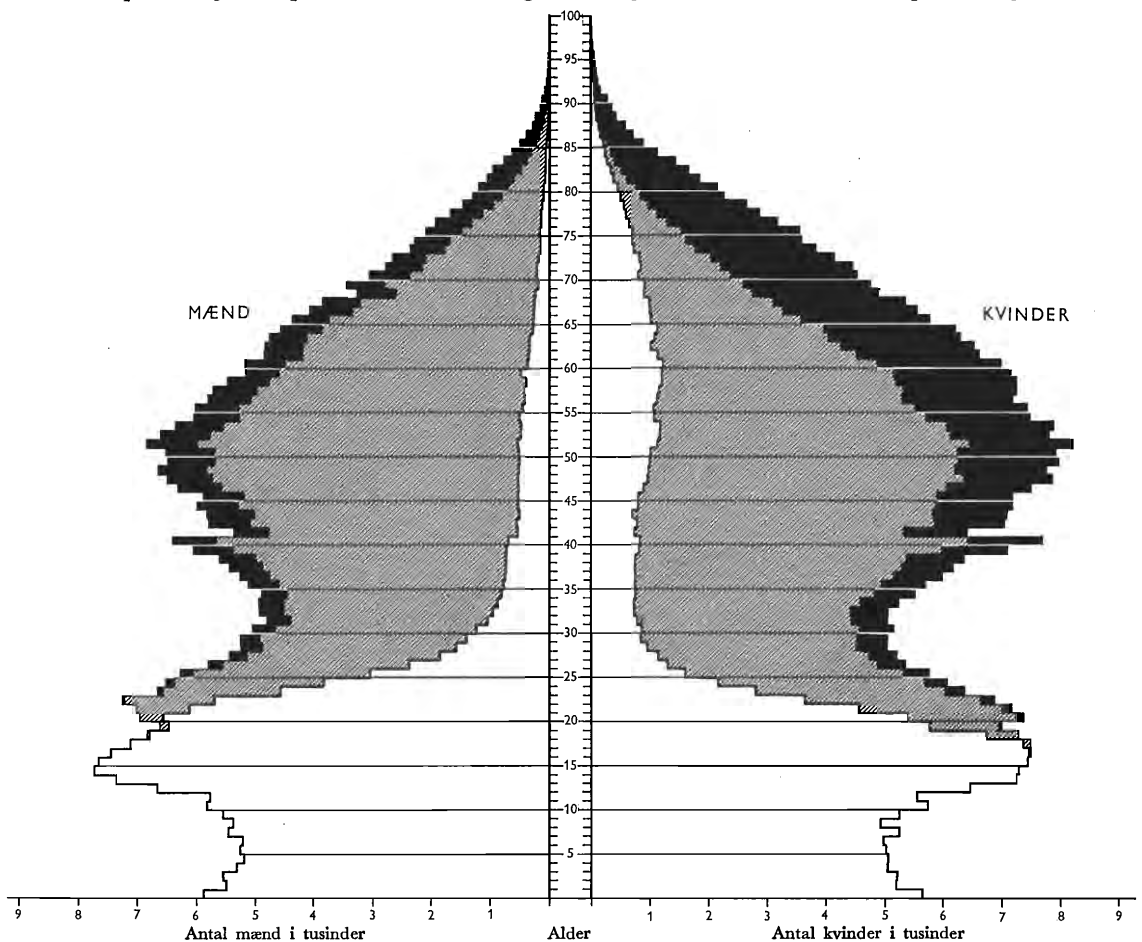

ANM. Det hvide areal angiver de ugifte, det skraverede areal de gifte og det sorte areal de forhen gifte.

TABEL 12. Den voksne befolknings relative fordeling efter ægteskabelig stilling den 26. september 1960.

Relative distribution of adults according to marital status 26th September, 1960.

Aldersgrupper age groups	Af 1000 mænd var of 1000 males were					Af 1000 kvinder var of 1000 females were					Af 1000 personer var of 1000 persons were				
	ugifte un- mar- ried	gifte mar- ried	enke- mænd wid- owed	sepa- rere- de og fra- skilte sepa- rated and di- vorced	I alt total	ugifte un- mar- ried	gifte mar- ried	enke- wid- owed	sepa- rere- de og fra- skilte sepa- rated and di- vorced	I alt total	ugifte un- mar- ried	gifte mar- ried	enke- og enke- mænd wid- owed	sepa- rere- de og fra- skilte sepa- rated and di- vorced	I alt total
København															
20-24 år years.....	755	234	0	11	1000	505	456	1	38	1000	632	343	1	24	1000
25-29 » »	338	608	1	53	1000	201	704	4	91	1000	271	655	2	72	1000
30-39 » »	162	738	5	95	1000	123	734	13	130	1000	142	736	9	113	1000
40-59 » »	87	784	21	108	1000	127	654	84	135	1000	109	714	55	122	1000
60 år og derover years and over...	73	699	158	70	1000	183	350	381	86	1000	138	492	290	80	1000
Befolkning på 20 år og derover population 20 years and over															
1960	194	680	45	81	1000	181	568	142	109	1000	187	619	98	96	1000
1950	194	700	43	63	1000	208	586	121	85	1000	202	638	85	75	1000
1940	235	675	43	47	1000	262	563	113	62	1000	250	614	81	55	1000
1921	313	623	47	17	1000	335	503	136	26	1000	325	557	96	22	1000
1901	337	607	47	9	1000	355	481	151	13	1000	347	537	105	11	1000
Frederiksberg															
20-24 år years.....	846	149	—	5	1000	657	318	1	24	1000	753	232	0	15	1000
25-29 » »	491	467	0	42	1000	297	637	4	62	1000	399	547	2	92	1000
30-39 » »	204	711	3	82	1000	172	709	12	107	1000	187	710	8	95	1000
40-59 » »	89	800	18	93	1000	164	625	90	121	1000	132	700	59	109	1000
60 år og derover years and over...	66	729	151	54	1000	225	314	391	70	1000	166	469	301	64	1000
Befolkning på 20 år og derover population 20 years and over															
1960	224	663	46	67	1000	235	508	166	91	1000	230	576	114	80	1000
1950	229	667	46	58	1000	283	500	144	73	1000	260	571	102	67	1000
1940	252	656	50	42	1000	343	471	133	53	1000	305	549	98	48	1000
1921	309	629	50	12	1000	411	438	132	19	1000	370	515	99	16	1000
1901	284	656	50	10	1000	391	463	136	10	1000	347	542	101	10	1000
Gentofte															
20-24 år years.....	873	124	—	3	1000	737	251	0	12	1000	799	193	0	8	1000
25-29 » »	487	482	—	31	1000	335	617	3	45	1000	409	552	1	38	1000
30-39 » »	170	772	2	56	1000	183	734	11	72	1000	177	751	7	65	1000
40-59 » »	55	876	12	57	1000	157	689	68	86	1000	112	771	44	73	1000
60 år og derover years and over...	43	786	138	33	1000	181	386	378	55	1000	124	550	280	46	1000
Befolkning på 20 år og derover population 20 years and over															
1960	202	717	38	43	1000	241	562	132	65	1000	224	630	91	55	1000
1950	191	738	36	35	1000	277	556	113	54	1000	240	634	80	46	1000
1940	201	739	38	22	1000	330	538	99	33	1000	276	622	74	28	1000
1921	256	689	45	10	1000	401	485	101	13	1000	342	568	78	12	1000
1901	303	638	52	7	1000	384	496	111	9	1000	349	558	85	8	1000
Hovedstaden i alt the capital, total															
20-24 år years.....	777	213	0	10	1000	550	416	1	33	1000	665	314	0	21	1000
25-29 » »	369	580	1	50	1000	225	688	4	83	1000	299	633	2	66	1000
30-39 » »	168	738	4	90	1000	135	731	12	122	1000	150	734	9	107	1000
40-59 » »	84	795	20	101	1000	135	654	83	128	1000	112	717	55	116	1000
60 år og derover years and over...	69	711	155	65	1000	189	348	382	81	1000	141	494	291	74	1000
Befolkning på 20 år og derover population 20 years and over															
1960	198	681	45	76	1000	194	560	144	102	1000	196	615	99	90	1000
1950	198	699	43	60	1000	224	572	123	81	1000	212	629	87	72	1000
1940	235	678	43	44	1000	279	548	115	58	1000	259	606	83	52	1000
1921	310	627	47	16	1000	351	492	133	24	1000	333	551	95	21	1000
1901	328	615	48	9	1000	362	478	147	13	1000	347	538	104	11	1000

TABEL 13.

Befolkningens fordeling efter køn,
The population by sex,

Aldersklasser <i>age groups</i>	København												I alt <i>total</i> 26. sept. 1960	I alt <i>total</i> 7. nov. 1950
	Mænd <i>males</i>						Kvinder <i>females</i>							
	Ugifte <i>un- married</i>	Gifte <i>married</i>	Enke- mænd <i>widowers</i>	Sepa- rerede <i>separated</i>	Fra- skilte <i>divorced</i>	Til- sammen <i>total</i>	Ugifte <i>un- married</i>	Gifte <i>married</i>	Enker <i>widows</i>	Sepa- rerede <i>separated</i>	Fra- skilte <i>divorced</i>	Til- sammen <i>total</i>		
0-4 år <i>years</i>	22183	—	—	—	—	22183	21278	—	—	—	—	21278	43461	62308
5-9 » »	21402	—	—	—	—	21402	20288	—	—	—	—	20288	41690	61535
10-14 » »	26257	—	—	—	—	26257	25354	—	—	—	—	25354	51611	46492
I alt 0-14 år » <i>total</i>	69842	—	—	—	—	69842	66920	—	—	—	—	66920	136762	170335
15-19 år <i>years</i>	27980	148	—	5	—	28133	26191	1659	1	41	17	27909	56042	42073
20-24 » »	20286	6302	9	175	116	26888	13029	11780	32	496	477	25814	52702	52250
25-29 » »	7503	13525	23	478	707	22236	4187	14692	82	692	1210	20863	43099	59283
30-34 » »	3714	14143	68	536	1132	19593	2758	15005	179	746	1773	20461	40054	62453
35-39 » »	2989	16475	125	648	1636	21873	2793	17993	404	799	2523	24512	46385	63653
40-44 » »	2321	18271	217	715	1944	23468	2860	19844	896	851	3152	27603	51071	62385
45-49 » »	2194	19937	391	689	2150	25361	3403	20434	1711	877	3421	29846	55207	55259
50-54 » »	2089	20051	604	656	2128	25528	4132	19265	2805	707	3319	30228	55756	50130
55-59 » »	1730	17305	837	476	1595	21943	4290	15967	4257	490	2720	27724	49667	42554
60-64 » »	1368	14715	1189	371	1156	18799	4144	12228	5691	352	2366	24781	43580	35153
I alt 20-64 år <i>years,</i> <i>total</i>	44194	140724	3463	4744	12564	205689	41596	147208	16057	6010	20961	231832	437521	483120
65-69 år <i>years</i>	1015	10926	1555	247	847	14590	3510	7964	6594	203	1659	19930	34520	28639
70-74 » »	742	6874	1806	157	500	10079	2935	4672	6587	118	1156	15468	25547	21945
75-79 » »	521	3778	1876	65	290	6530	2179	2174	5862	64	598	10877	17407	13039
80-84 » »	269	1579	1490	37	136	3511	1231	709	3786	32	277	6035	9546	6172
85-89 » »	100	382	604	6	40	1132	467	138	1452	8	71	2136	3268	2226
90-94 » »	7	56	138	1	4	206	100	21	335	1	11	468	674	501
95 år og derover <i>years and over</i>	2	4	10	—	1	17	11	4	61	—	1	77	94	55
I alt 65 år o. derov. <i>years and over, total</i>	2656	23599	7479	513	1818	36065	10433	15682	24677	426	3773	54991	91056	72577
I alt 26. sept. 1960 <i>total</i>	144672	164471	10942	5262	14382	339729	145140	164549	40735	6477	24751	381652	721381	•
» 7. nov. 1950	156584	177870	10943	5643	10436	361476	166377	177929	36450	6668	19205	406629	•	768105

Frederiksborg														
0-4 år <i>years</i>	2788	—	—	—	—	2788	2650	—	—	—	—	2650	5438	7772
5-9 » »	2929	—	—	—	—	2929	2693	—	—	—	—	2693	5622	7516
10-14 » »	3816	—	—	—	—	3816	3670	—	—	—	—	3670	7486	5968
I alt 0-14 år » <i>total</i>	9533	—	—	—	—	9533	9013	—	—	—	—	9013	18546	21256
15-19 år <i>years</i>	3993	18	—	1	1	4013	4218	151	—	2	3	4374	8387	6195
20-24 » »	3686	648	—	16	9	4359	2749	1330	5	56	43	4183	8542	8851
25-29 » »	1645	1566	1	62	78	3352	893	1913	12	67	120	3005	6357	8970
30-34 » »	765	1928	3	66	143	2905	603	2124	26	87	221	3061	5966	8255
35-39 » »	478	2407	15	82	210	3192	565	2697	59	83	334	3738	6930	8700
40-44 » »	370	2544	23	82	217	3236	555	2914	137	118	416	4140	7376	9585
45-49 » »	303	2947	47	85	269	3651	749	3044	249	119	512	4673	8324	9351
50-54 » »	325	3083	70	105	302	3885	827	3247	524	96	527	5221	9106	8851
55-59 » »	282	2973	119	69	224	3667	1000	2704	798	77	451	5030	8697	7837
60-64 » »	216	2586	170	42	167	3181	1011	2183	1163	34	404	4795	7976	6555
I alt 20-64 år <i>years,</i> <i>total</i>	8070	20682	448	609	1619	31428	8952	22156	2973	737	3028	37846	69274	76955
65-69 år <i>years</i>	147	2036	243	32	101	2559	925	1449	1274	29	279	3956	6515	5561
70-74 » »	125	1280	301	15	89	1810	678	868	1407	20	180	3153	4963	4292
75-79 » »	83	764	318	13	37	1215	560	420	1215	4	124	2323	3538	2658
80-84 » »	47	322	276	8	14	667	322	161	852	4	51	1390	2057	1430
85-89 » »	18	101	123	1	4	247	130	27	358	1	10	526	773	496
90-94 » »	3	21	38	1	1	64	41	6	97	—	5	149	213	136
95 år og derover <i>years and over</i>	—	1	4	—	—	5	4	—	9	1	—	14	19	14
I alt 65 år o. derov. <i>years and over, total</i>	423	4525	1303	70	246	6567	2660	2931	5212	59	649	11511	18078	14587
I alt 26. sept. 1960 <i>total</i>	22019	25225	1751	680	1866	51541	24843	25238	8185	798	3680	62744	114285	•
» 7. nov. 1950	22588	26175	1818	802	1468	52851	28551	26251	7509	849	2982	66142	•	118993

ANM. Tilsvarende tal for hovedstadsområdet findes s. 209.

alder og ægteskabelig stilling den 26. september 1960.
age, and marital status 26th September, 1960.

Aldersklasser age groups	Gentofte											I alt total 26. sept. 1960	I alt total 7. nov. 1950	
	Mænd <i>males</i>					Kvinder <i>females</i>								
	Ugifte un- married	Giftede married	Enke- mænd widowers	Sepa- rerede separated	Fra- skilte divorced	Til- sammen total	Ugifte. un- married	Giftede married	Enker widows	Sepa- rerede separated	Fra- skilte divorced			Til- sammen total
0-4 år <i>years</i>	2423	—	—	—	—	2423	2195	—	—	—	—	2195	4618	6726
5-9 » »	2528	—	—	—	—	2528	2433	—	—	—	—	2433	4961	6959
10-14 » »	3350	—	—	—	—	3350	3270	—	—	—	—	3270	6620	5457
I alt 0-14 år <i>total</i>	8301	—	—	—	—	8301	7898	—	—	—	—	7898	16199	19142
15-19 år <i>years</i>	3550	3	1	—	—	3554	4316	76	1	—	—	4393	7947	5689
20-24 » »	2808	399	—	7	3	3217	2796	953	2	24	22	3797	7014	6896
25-29 » »	1194	1184	—	33	43	2454	843	1533	9	41	73	2519	4973	6495
30-34 » »	480	1503	4	43	69	2099	522	1798	23	37	126	2506	4605	6274
35-39 » »	294	2008	7	43	99	2451	491	2264	39	49	187	3030	5481	6405
40-44 » »	206	2306	9	55	119	2695	466	2680	98	74	244	3562	6257	6874
45-49 » »	151	2537	27	50	118	2883	526	2634	158	63	268	3649	6532	6412
50-54 » »	149	2638	43	50	123	3003	657	2476	304	60	251	3748	6751	5832
55-59 » »	101	2285	56	20	100	2562	604	2097	419	29	246	3395	5957	5181
60-64 » »	87	1908	96	25	57	2173	537	1608	623	15	188	2971	5144	4237
I alt 20-64 år <i>years,</i> <i>total</i>	5470	16768	242	326	731	23537	7442	18063	1675	392	1605	29177	52714	54606
65-69 år <i>years</i>	62	1572	151	15	47	1847	446	1100	736	20	123	2425	4272	3310
70-74 » »	63	987	190	16	28	1284	335	658	793	8	113	1907	3191	2569
75-79 » »	44	547	173	6	17	787	255	286	737	3	43	1324	2111	1414
80-84 » »	25	252	186	2	11	476	128	108	533	3	18	790	1266	732
85-89 » »	13	67	102	—	2	184	49	15	223	1	8	296	480	276
90-94 » »	—	9	32	—	—	41	16	3	55	—	2	76	117	61
95 år og derover <i>years and over</i>	—	—	5	—	—	5	2	—	4	—	—	6	11	4
I alt 65 år o. derov. <i>years and over, total</i>	207	3434	839	39	105	4624	1231	2170	3081	35	307	6824	11448	8366
I alt 26. sept. 1960 <i>total</i>	17528	20205	1082	365	836	40016	20887	20309	4757	427	1912	48292	88308	•
» 7. nov. 1950	17030	19908	982	374	566	38860	22840	20096	4071	431	1505	48943	•	87803
Hovedstaden i alt <i>the capital, total</i>														
0-4 år <i>years</i>	27394	—	—	—	—	27394	26123	—	—	—	—	26123	53517	76806
5-9 » »	26859	—	—	—	—	26859	25414	—	—	—	—	25414	52273	76010
10-14 » »	33423	—	—	—	—	33423	32294	—	—	—	—	32294	65717	57917
I alt 0-14 år <i>total</i>	87676	—	—	—	—	87676	83831	—	—	—	—	83831	171507	210733
15-19 år <i>years</i>	35523	169	1	6	1	35700	34725	1886	2	43	20	36676	72376	53957
20-24 » »	26780	7349	9	198	128	34464	18574	14063	39	576	542	33794	68258	67997
25-29 » »	10342	16275	24	573	828	28042	5923	18158	103	800	1403	26387	54429	74748
30-34 » »	4959	17574	75	645	1344	24597	3883	18927	228	870	2120	26028	50625	76982
35-39 » »	3761	20890	147	773	1945	27516	3849	22954	502	931	3044	31280	58796	78758
40-44 » »	2897	23121	249	852	2280	29399	3881	25438	1131	1043	3812	35305	64704	78844
45-49 » »	2648	25421	405	824	2537	31895	4678	26112	2118	1059	4201	38168	70063	71022
50-54 » »	2563	25772	717	811	2553	32416	5616	24988	3633	863	4097	39197	71613	64813
55-59 » »	2113	22563	1012	565	1919	28172	5894	20768	5474	596	3417	36149	64321	55572
60-64 » »	1671	19209	1455	438	1380	24153	5992	16019	7477	401	2958	32547	56700	45945
I alt 20-64 år <i>years,</i> <i>total</i>	57734	178174	4153	5679	14914	260654	57990	187427	20705	7139	25594	298855	559509	614681
65-69 år <i>years</i>	1224	14534	1949	294	995	18996	4881	10513	8604	252	2061	26311	45307	37510
70-74 » »	930	9141	2297	188	617	13173	3948	6198	8787	146	1449	20528	33701	28806
75-79 » »	648	5089	2367	84	344	8532	2994	2880	7814	71	765	14524	23056	17111
80-84 » »	341	2153	1952	47	161	4654	1681	978	5171	39	346	8215	12869	8334
85-89 » »	131	550	829	7	46	1563	646	180	2033	10	89	2958	4521	2998
90-94 » »	10	86	208	2	5	311	157	30	487	1	18	693	1004	698
95 år og derover <i>years and over</i>	2	5	19	—	1	27	17	4	74	1	1	97	124	73
I alt 65 år o. derov. <i>years and over, total</i>	3286	31558	9621	622	2169	47256	14324	20783	32970	520	4729	73326	120582	95530
I alt 26. sept. 1960 <i>total</i>	184219	209901	13775	6307	17084	431286	190870	210096	53677	7702	30343	492688	923974	•
» 7. nov. 1950	196202	223953	13743	6819	12470	453187	217768	224276	48030	7948	23692	521714	•	974901

TABEL 14. Befolkningens fordeling efter køn, alder og ægteskabelig stilling inden for bydele i København den 26. september 1960.

The population by sex, age and marital status in districts of Copenhagen 26th September, 1960.

Mænd males	Distrikt a.-b. Indre by og Christianshavn Rode nr. 1-38				Distrikt c., r. Voldkvartererne, Amagerbro og Islands Brygge Rode nr. 39-57, 236-242				Distrikt d. Østerbro Rode nr. 58-91			
	ugifte un- married	gifte married	enke- mænd widowers	sepa- rerede og fraskilte separated and divorced	ugifte un- married	gifte married	enke- mænd widowers	sepa- rerede og fraskilte separated and divorced	ugifte un- married	gifte married	enke- mænd widowers	sepa- rerede og fraskilte separated and divorced
-20 år years	5 306	10	—	—	6 035	12	—	—	9 079	11	—	—
20-24 » »	1 764	529	1	52	1 690	460	1	19	2 067	561	1	19
25-29 » »	995	1 095	4	219	716	948	2	88	838	1 271	1	79
30-34 » »	575	1 061	9	266	349	880	2	112	427	1 285	2	132
35-39 » »	532	936	17	384	292	1 015	4	134	321	1 520	6	156
40-44 » »	396	952	25	433	209	1 120	16	180	227	1 722	21	220
45-49 » »	457	976	22	474	180	1 195	26	166	221	1 947	27	201
50-54 » »	408	909	54	445	162	1 335	42	197	189	2 122	47	235
55-59 » »	356	829	69	377	143	1 279	73	127	159	1 874	72	171
60-64 » »	299	719	92	246	115	1 125	89	115	138	1 884	127	141
65-69 » »	223	480	106	163	90	921	103	83	102	1 447	152	92
70-74 » »	140	330	131	85	75	636	156	52	67	928	182	50
75-79 » »	81	181	122	64	39	323	145	24	42	496	180	22
80 år og dero. years and over	55	104	140	30	35	161	126	11	25	274	243	17
I alt total...	11 587	9 111	792	3 238	10 130	11 410	785	1 308	13 902	17 342	1 061	1 535
Distrikt e.-f. Nørrebro Rode nr. 92-136				Distrikt g. Vesterbro Rode nr. 137-159				Distrikt h.-j. Kongens Enghave, Valby og Vigerslev Rode nr. 160-183				
-20 år years	15 012	37	—	2	8 116	17	—	—	13 336	12	—	2
20-24 » »	3 072	1 362	1	49	1 622	708	1	30	2 406	682	1	26
25-29 » »	1 088	2 459	2	228	674	1 312	4	148	767	1 596	2	98
30-34 » »	587	2 238	14	335	401	1 172	9	227	330	1 864	7	151
35-39 » »	514	2 442	26	476	357	1 289	14	320	209	2 407	14	200
40-44 » »	407	2 412	37	535	312	1 396	25	337	189	2 514	29	210
45-49 » »	390	2 816	73	599	276	1 430	55	360	141	2 572	44	205
50-54 » »	412	2 915	108	568	291	1 534	77	356	140	2 498	66	219
55-59 » »	353	2 756	147	402	228	1 486	114	297	109	2 028	93	162
60-64 » »	279	2 476	215	340	168	1 330	123	223	83	1 690	132	100
65-69 » »	202	1 906	370	267	139	996	178	144	56	1 233	149	75
70-74 » »	178	1 238	390	191	79	614	202	90	43	757	179	50
75-79 » »	161	777	466	93	70	304	184	45	36	428	225	38
80 år og dero. years and over	142	421	601	90	28	147	187	19	26	261	248	21
I alt total...	22 797	26 255	2 450	4 175	12 761	13 735	1 173	2 596	17 871	20 542	1 189	1 557
Distrikt k.-m. Vanløse, Husum og Brønshøj Rode nr. 184-206				Distrikt n.-p. Utterslev og Emdrup Rode nr. 207-235				Distrikt s.-u. Sundbyerne n. m. Rode nr. 243-274				
-20 år years	15 132	12	—	—	12 525	10	—	—	13 281	27	—	1
20-24 » »	2 671	629	—	29	2 515	475	2	27	2 479	896	1	40
25-29 » »	811	1 864	4	90	748	1 178	3	104	866	1 802	1	131
30-34 » »	321	2 147	6	132	312	1 533	6	138	412	1 963	13	175
35-39 » »	239	2 601	18	163	217	1 920	16	204	308	2 345	10	247
40-44 » »	172	2 974	20	228	149	2 509	18	218	260	2 672	26	298
45-49 » »	140	3 101	56	241	141	2 831	38	256	248	3 069	50	337
50-54 » »	141	2 797	68	212	151	3 050	76	257	195	2 891	66	295
55-59 » »	93	2 185	73	125	122	2 350	101	171	167	2 518	95	239
60-64 » »	70	1 672	130	91	88	1 774	141	118	128	2 045	140	153
65-69 » »	47	1 207	164	57	61	1 211	149	90	95	1 525	184	123
70-74 » »	48	731	172	41	33	677	168	41	79	963	226	57
75-79 » »	31	410	166	20	19	361	166	20	42	498	222	29
80 år og dero. years and over	20	201	211	12	18	202	206	12	29	250	280	13
I alt total...	19 936	22 531	1 088	1 441	17 099	20 081	1 090	1 656	18 589	23 464	1 314	2 138

ANM. Angående distrikternes grænser henvises til kortet bag i bogen.

(fortsættes)

TABEL 14. Befolkningens fordeling efter køn, alder og ægteskabelig stilling inden for bydele i København den 26. september 1960.

(fortsat).

The population by sex, age and marital status in districts of Copenhagen 26th September, 1960.

Kvinder females	Distrikt a.-b. Indre by og Christianshavn Rode nr. 1-38				Distrikt c., r. Voldkvartererne, Amagerbro og Islands Brygge Rode nr. 39-57, 236-242				Distrikt d. Østerbro Rode nr. 58-91			
	ugifte un- married	gifte married	enker widows	sepa- rerede og fraskilte separated and divorced	ugifte un- married	gifte married	enker widows	sepa- rerede og fraskilte separated and divorced	ugifte un- married	gifte married	enker widows	sepa- rerede og fraskilte separated and divorced
-20 år years	4 993	144	—	3	5 943	109	—	9	8 837	134	—	3
20-24 » »	972	973	3	98	1 426	828	4	78	1 558	1 100	2	80
25-29 » »	396	1 101	9	191	474	1 007	6	135	579	1 320	7	142
30-34 » »	256	940	14	216	331	958	16	178	380	1 452	18	227
35-39 » »	285	949	29	259	296	1 131	16	190	392	1 698	45	276
40-44 » »	292	914	57	329	311	1 198	63	250	392	1 880	100	416
45-49 » »	333	931	97	349	363	1 346	123	274	441	2 179	167	366
50-54 » »	437	860	171	325	447	1 328	209	287	628	2 000	335	388
55-59 » »	418	731	249	318	522	1 242	342	279	636	1 997	541	331
60-64 » »	420	554	373	266	544	987	514	260	713	1 584	745	290
65-69 » »	364	355	431	193	437	686	619	169	569	1 068	887	210
70-74 » »	352	214	456	143	376	395	650	129	450	617	877	148
75-79 » »	241	111	404	65	285	171	501	55	303	267	782	61
80 år og dero. years and over	243	45	406	36	179	53	417	29	225	107	750	44
I alt total...	10 002	8 822	2 699	2 791	11 934	11 439	3 480	2 322	16 103	17 403	5 256	2 982
Distrikt e.-f. Nørrebro Rode nr. 92-136				Distrikt g. Vesterbro Rode nr. 137-159				Distrikt h.-j. Kongens Enghave, Valby og Vigerslev Rode nr. 160-183				
-20 år years	14 307	392	1	11	7 790	239	—	9	12 500	155	—	7
20-24 » »	2 083	2 421	7	213	971	1 267	3	152	1 377	1 308	1	75
25-29 » »	766	2 464	12	379	303	1 244	9	243	406	1 867	8	189
30-34 » »	482	2 297	26	549	220	1 242	15	297	261	2 039	29	273
35-39 » »	497	2 529	75	687	227	1 350	35	387	263	2 564	36	381
40-44 » »	480	2 684	148	734	240	1 433	77	424	246	2 751	132	424
45-49 » »	629	2 833	297	837	289	1 576	175	470	285	2 494	198	451
50-54 » »	715	2 956	468	796	372	1 560	265	476	352	2 374	297	368
55-59 » »	837	2 568	773	639	356	1 403	433	365	342	1 769	405	257
60-64 » »	868	2 179	1 109	580	332	1 057	548	331	287	1 373	529	237
65-69 » »	821	1 441	1 363	436	332	704	653	195	242	916	610	159
70-74 » »	748	898	1 331	305	248	412	568	127	225	548	699	120
75-79 » »	591	462	1 330	192	186	179	446	54	178	266	665	77
80 år og dero. years and over	622	188	1 539	131	89	64	396	34	163	134	595	43
I alt total...	24 446	26 312	8 479	6 489	11 955	13 730	3 623	3 564	17 127	20 558	4 204	3 061
Distrikt k.-m. Vanløse, Husum og Brønshøj Rode nr. 184-206				Distrikt n.-p. Utterslev og Emdrup Rode nr. 207-235				Distrikt s.-u. Sundbyerne m. m. Rode nr. 243-274				
-20 år years	14 109	152	—	6	11 860	110	—	6	12 772	224	—	4
20-24 » »	1 604	1 359	7	71	1 553	937	—	70	1 485	1 587	5	136
25-29 » »	447	2 161	11	162	412	1 447	10	216	404	2 081	10	245
30-34 » »	255	2 303	20	232	288	1 709	21	257	285	2 065	20	290
35-39 » »	271	2 976	63	352	288	2 212	43	413	274	2 584	62	377
40-44 » »	319	3 183	96	440	324	2 874	121	518	256	2 927	102	468
45-49 » »	336	2 941	190	455	385	3 083	220	569	342	3 051	244	527
50-54 » »	368	2 581	301	398	437	2 797	360	500	376	2 809	399	488
55-59 » »	357	1 946	432	261	421	2 028	501	371	401	2 283	581	389
60-64 » »	331	1 352	538	210	324	1 385	617	270	325	1 757	718	274
65-69 » »	262	838	619	158	237	827	664	165	246	1 129	748	177
70-74 » »	182	517	636	111	168	439	592	99	186	632	778	92
75-79 » »	130	219	567	44	140	212	533	52	125	287	634	62
80 år og dero. years and over	80	101	425	20	117	91	552	41	91	89	554	23
I alt total...	19 051	22 629	3 905	2 920	16 954	20 151	4 234	3 547	17 568	23 505	4 855	3 552

ANM. Angående distrikternes grænser henvises til kortet bag i bogen.

TABEL 15. **Befolkningens fordeling efter køn og alder inden for distrikter i København den 26. september 1960.**

The population by sex and age in districts of Copenhagen 26th September, 1960.

Alder age	a.	b.	c.	d.	e.	f.	g.	h.	i.	j.	k.
	Indre by	Christianshavn	Voldkvarterne	Østerbro	Indre Nørrebro	Ydre Nørrebro	Vesterbro	Kongens Enghave	Valby	Vigerslev	Vanløse
Mænd males	Rode nr. 1-32	Rode nr. 33-38	Rode nr. 39-57	Rode nr. 58-91	Rode nr. 92-116	Rode nr. 117-136	Rode nr. 137-159	Rode nr. 160-162	Rode nr. 163-175	Rode nr. 176-183	Rode nr. 184-191
Under 1 år year.....	249	93	188	425	582	331	475	112	253	218	210
1-6 » years.....	1 172	487	959	2 388	2 771	1 847	2 402	692	1 380	1 218	1 109
7-14 » ».....	1 276	548	1 313	3 630	2 991	2 591	3 095	1 258	2 340	2 070	1 904
15-19 » ».....	934	395	1 137	2 647	2 184	1 754	2 161	915	1 643	1 251	1 468
20-24 » ».....	1 456	542	1 487	2 648	2 851	1 633	2 361	560	1 636	919	1 149
25-39 » ».....	3 631	1 221	2 918	6 038	6 303	4 106	5 927	1 552	3 382	2 711	2 808
40-59 » ».....	4 370	1 530	3 872	9 455	8 124	6 806	8 574	2 548	5 091	3 580	4 239
60-64 » ».....	863	345	790	2 290	1 766	1 544	1 844	407	1 042	556	698
65 år og over years and over	1 528	643	1 669	4 319	4 413	3 080	3 426	681	2 189	955	1 220
I alt total...	15 479	5 804	14 333	33 840	31 985	23 692	30 265	8 725	18 956	13 478	14 805
Kvinder females	Rode nr. 192-197	Rode nr. 198-206	Rode nr. 207-219	Rode nr. 220-230	Rode nr. 231-235	Rode nr. 236-242	Rode nr. 243-252	Rode nr. 253-262	Rode nr. 263-274	Personer uden for distriktinddelingen ¹	København i alt
Under 1 år year.....	236	105	196	417	562	323	494	98	257	182	172
1-6 » years.....	1 092	428	943	2 277	2 510	1 712	2 326	672	1 291	1 221	1 137
7-14 » ».....	1 268	473	1 368	3 606	2 996	2 495	2 944	1 217	2 188	1 946	1 808
15-19 » ».....	1 065	382	1 272	2 674	2 340	1 773	2 274	852	1 506	1 232	1 313
20-24 » ».....	1 511	479	1 659	2 740	3 091	1 633	2 393	516	1 384	861	1 097
25-39 » ».....	3 373	1 140	3 054	6 536	6 416	4 347	5 572	1 793	3 524	2 999	3 048
40-59 » ».....	4 718	1 809	5 115	12 797	9 996	8 398	9 914	2 864	6 371	3 910	5 057
60-64 » ».....	1 072	427	1 353	3 332	2 633	2 103	2 268	442	1 395	589	840
65 år og over years and over	2 490	1 144	3 212	7 365	7 277	5 121	4 687	1 127	3 455	1 058	1 580
I alt total...	16 825	6 387	18 172	41 744	37 821	27 905	32 872	9 581	21 371	13 998	16 052
Mænd males	Rode nr. 192-197	Rode nr. 198-206	Rode nr. 207-219	Rode nr. 220-230	Rode nr. 231-235	Rode nr. 236-242	Rode nr. 243-252	Rode nr. 253-262	Rode nr. 263-274	Personer uden for distriktinddelingen ¹	København i alt
Under 1 år year.....	244	155	158	218	66	105	238	211	179	8	4 718
1-6 » years.....	1 667	886	992	1 272	466	653	1 247	1 219	1 020	27	25 874
7-14 » ».....	2 985	1 560	1 553	2 463	1 192	986	1 737	1 914	1 803	41	39 250
15-19 » ».....	1 759	1 197	1 331	1 861	963	706	1 196	1 229	1 316	86	28 133
20-24 » ».....	1 117	1 063	966	1 291	762	683	1 256	1 088	1 072	348	26 888
25-39 » ».....	3 329	2 259	2 349	2 949	1 081	1 624	2 895	2 753	2 625	1 241	63 702
40-59 » ».....	4 315	4 072	4 176	5 683	2 579	2 578	4 453	4 634	4 339	1 282	96 300
60-64 » ».....	478	787	830	957	334	654	792	921	753	148	18 799
65 år og over years and over	923	1 395	1 318	1 534	582	1 311	1 454	1 830	1 331	264	36 065
I alt total...	16 817	13 374	13 673	18 228	8 025	9 300	15 268	15 799	14 438	3 445	339 729
Kvinder females	Rode nr. 192-197	Rode nr. 198-206	Rode nr. 207-219	Rode nr. 220-230	Rode nr. 231-235	Rode nr. 236-242	Rode nr. 243-252	Rode nr. 253-262	Rode nr. 263-274	Personer uden for distriktinddelingen ¹	København i alt
Under 1 år year.....	230	133	162	204	59	112	235	230	181	9	4 597
1-6 » years.....	1 581	812	969	1 250	415	611	1 182	1 246	981	20	24 676
7-14 » ».....	2 743	1 509	1 618	2 303	1 158	908	1 601	1 771	1 709	18	37 647
15-19 » ».....	1 706	1 123	1 157	1 827	854	651	1 241	1 348	1 275	44	27 909
20-24 » ».....	1 027	917	786	1 281	493	677	1 130	1 042	1 041	56	25 814
25-39 » ».....	3 734	2 471	2 607	3 438	1 271	1 684	2 874	3 024	2 799	132	65 836
40-59 » ».....	4 373	5 174	5 059	7 463	2 987	3 469	4 869	5 646	5 128	284	115 401
60-64 » ».....	569	1 022	946	1 232	418	952	977	1 134	963	114	24 781
65 år og over years and over	1 403	1 926	1 542	2 524	863	1 939	1 655	2 651	1 547	425	54 991
I alt total...	17 366	15 087	14 846	21 522	8 518	11 003	15 764	18 092	15 624	1 102	381 652

¹ Tallet omfatter personer, der er tilmeldt Københavns folkeregister som hørende til Københavns bosiddende befolkning uden at have egentlig fast bopæl her (værnepligtige, søfolk, patienter på Sct. Hans hospital m. m.).

ANM. Angående distrikternes grænser henvises til kortet bag i bogen.

TABEL 16.

**Befolkningens fordeling efter alder inden for distrikter
i København den 1. november 1964.**

The population by age in districts of Copenhagen 1st November, 1964.

Alder	a. Indre by	b. Christianshavn	c. Voldkvarterne	d. Østerbro	e. Indre Nørrebro	f. Ydre Nørrebro	g. Vesterbro	h. Kongens Enghave	i. Valby	j. Vigerslev	k. Vanløse
	Rode nr. 1-32	Rode nr. 33-38	Rode nr. 39-57	Rode nr. 58-91	Rode nr. 92-116	Rode nr. 117-136	Rode nr. 137-159	Rode nr. 160-162	Rode nr. 163-175	Rode nr. 176-183	Rode nr. 184-191
under 5 år <i>years</i>	2 001	840	1 889	4 169	4 907	3 323	4 356	1 053	2 186	1 675	1 658
5-9 » »	1 488	577	1 420	3 695	3 493	2 544	3 123	1 089	1 897	1 858	1 684
10-14 » »	1 282	476	1 400	3 931	3 043	2 453	3 027	1 271	2 121	2 251	1 800
15-19 » »	1 934	734	2 330	5 238	4 173	3 353	4 074	1 599	2 882	2 702	2 516
20-24 » »	3 185	1 114	3 531	6 226	6 719	3 940	5 556	1 268	3 024	2 237	2 504
25-29 » »	2 525	859	2 353	4 592	4 669	3 090	3 980	892	2 298	1 545	1 791
30-34 » »	1 988	619	1 581	3 662	3 299	2 418	3 187	808	1 826	1 587	1 467
35-39 » »	1 841	599	1 494	3 783	3 254	2 380	3 206	964	1 817	1 781	1 564
40-44 » »	2 034	694	1 916	4 588	3 849	2 924	3 832	1 321	2 350	2 228	2 131
45-49 » »	2 101	682	2 010	4 823	3 764	3 006	3 922	1 400	2 452	1 973	2 295
50-54 » »	2 178	790	2 207	5 529	4 425	3 762	4 497	1 502	2 778	1 889	2 450
55-59 » »	2 091	797	2 174	5 791	4 513	3 888	4 509	1 177	2 940	1 767	2 179
60-64 » »	1 839	772	2 126	5 531	4 052	3 694	4 136	919	2 584	1 336	1 750
65-69 » »	1 506	659	1 777	4 963	3 924	3 151	3 357	748	2 280	1 003	1 312
70-74 » »	1 094	463	1 333	3 764	3 095	2 397	2 443	585	1 695	638	917
75-79 » »	767	404	1 072	2 463	2 326	1 720	1 544	402	1 243	404	537
80-84 » »	401	227	554	1 305	1 619	994	784	250	782	218	279
85-89 » »	157	101	218	516	831	381	270	88	269	74	116
90-94 » »	32	18	51	89	245	88	50	5	72	9	17
95 år og derover <i>and over</i> ...	8	1	3	11	41	8	9	1	5	2	1
I alt total. . .	30 452	11 426	31 439	74 669	66 241	49 514	59 862	17 342	37 501	27 177	28 968
Alder	l. Husum	m. Brønshøj	n. Utmerslev, syd	o. Utmerslev, nord	p. Emdrup	r. Amagerbro og Islandsbr.	s. Sundbyvester m.m.	t. Sundbyvester, nord	u. Sundbyvester, syd	Personer uden for distriktinddelingen ¹	København i alt
	Rode nr. 192-197	Rode nr. 198-206	Rode nr. 207-219	Rode nr. 220-230	Rode nr. 231-235	Rode nr. 236-242	Rode nr. 243-252	Rode nr. 253-262	Rode nr. 263-274		
under 5 år <i>years</i>	1 959	1 265	1 390	1 663	553	1 183	2 070	2 044	1 833	13	42 030
5-9 » »	2 643	1 304	1 516	1 877	676	926	1 817	1 817	1 708	2	37 154
10-14 » »	3 062	1 465	1 589	2 212	1 093	921	1 817	1 880	1 811	14	38 919
15-19 » »	3 695	2 286	2 148	3 349	1 717	1 345	2 307	2 378	2 517	57	53 334
20-24 » »	2 362	2 117	1 896	2 806	1 352	1 521	2 617	2 371	2 620	182	59 148
25-29 » »	1 646	1 442	1 311	1 643	602	1 208	2 046	1 901	1 960	245	42 598
30-34 » »	1 944	1 222	1 339	1 500	517	936	1 690	1 596	1 561	245	34 992
35-39 » »	2 084	1 341	1 510	1 806	645	906	1 708	1 668	1 625	184	36 160
40-44 » »	2 869	1 606	1 800	2 442	1 071	1 072	2 041	2 053	2 064	249	45 134
45-49 » »	2 626	2 009	1 983	2 963	1 403	1 199	2 181	2 268	2 309	230	47 599
50-54 » »	2 302	2 381	2 285	3 566	1 567	1 449	2 464	2 515	2 482	276	53 294
55-59 » »	1 707	2 508	2 455	3 366	1 362	1 557	2 388	2 586	2 288	272	52 315
60-64 » »	1 235	2 002	2 072	2 524	917	1 591	1 958	2 273	1 851	234	45 396
65-69 » »	955	1 592	1 509	2 041	678	1 410	1 501	1 862	1 500	220	37 948
70-74 » »	698	1 069	1 039	1 364	480	1 136	1 057	1 423	952	168	27 810
75-79 » »	579	721	540	897	317	712	584	937	573	124	18 866
80-84 » »	262	357	224	546	180	298	295	509	280	110	10 474
85-89 » »	81	152	89	213	84	88	99	179	99	92	4 197
90-94 » »	9	28	13	48	11	15	20	29	23	16	888
95 år og derover <i>and over</i> ...	2	2	1	8	2	1	2	5	1	3	117
I alt total. . .	32 720	26 869	26 709	36 834	15 227	19 474	30 662	32 294	30 057	2 936	688 373

¹ Tallet omfatter personer, der er tilmeldt Københavns folkerregister som hørende til Københavns bosiddende befolkning uden at have egentlig fast bopæl her (værnepligtige, søfolk, patienter på Sct. Hans hospital m.m.).

ANM. 1. Angående distrikternes og rodernes grænser henvises til kortet bag i bogen.

ANM. 2. Tal for hver rode findes i manuskript på statistisk kontor.

TABEL 18.

**Antal personer i aldersgrupper med visse offentlige pligter
eller rettigheder den 26. september 1960.**
Number of persons in age groups with certain public obligations or rights 26th September, 1960.

Antal personer, der er number of persons	København				Frederiksberg				Gentofte			
	Mænd males	Kvin- der females	Tilsammen total		Mænd males	Kvin- der females	Tilsammen total		Mænd males	Kvin- der females	Tilsammen total	
			I alt total	i pct. af be- folkningen % of popul.			I alt total	i pct. af be- folkningen % of popul.			I alt total	i pct. af be- folkningen % of popul.
undervisningspligtige ¹ (7-13 år) compulsory education, 7-13 years	33232	32017	65249	9,0	4671	4437	9108	8,0	4140	3964	8104	9,2
over kriminel lavalder (15 år og derover) subject to criminal pun- ishment. 15 years and over	269887	314732	584619	81,0	42008	53731	95739	83,8	31715	40394	72109	81,7
myndige (21 år og derover) majority, 21 years and over . . .	236333	281261	517594	71,8	37143	48410	85553	74,9	27451	35163	62614	70,9
folkepensionsberett ² . nat. pens. 60 år ³ year	•	5270	5270	0,7	•	1043	1043	0,9	•	654	654	0,7
61-65 år ⁴ years	•	23858	23858	3,3	•	4655	4655	4,1	•	2832	2832	3,2
66 år og over years and over	32696	50644	83340	11,6	5975	10608	16583	14,5	4200	6309	10509	11,9
værnepligtige ⁵ { 18 år years . . .	5338	•	5338	0,7	786	•	786	0,7	712	•	712	0,8
military service { 19-50 år years	149819	•	149819	20,8	22235	•	22235	19,5	16997	•	16997	19,2

¹ I h. t. lov om folkeskolen af 7. juni 1958 indtræder undervisningspligten ved skoleårets begyndelse for de børn, der på dette tidspunkt er fyldt 7 år og ophører med udgangen af et skoleår for de børn, der på dette tidspunkt er fyldt 14 år. ² Folkepensionsberettigede efter de for 1960/61 gældende regler. ³ Undtagelsesvis f. eks. på grund af svigtende helbred. ⁴ Enlige kvinder. ⁵ Enhver mand optages normalt i lægdsrullen fra 1. januar fra det kalenderår, i hvilket han fylder 18 år (lov om værnepligt af 11. juni 1954 og lov om hjemmeværnets ordning af 23. april 1952) og slettes med udgangen af det år, hvori han fylder 50.

TABEL 19.

**Befolkningens fordeling efter køn, alder og ægteskabelig stilling
ved begyndelsen af 1964. (Beregne tal).**
The population by sex, age and marital status at the beginning of 1964. (Estimated figures).

Hovedstaden the Capital	Mænd males					Kvinder females					Tilsam- men total
	Ugifte unmarried	Gifte og separ- erede married and separated	Enke- mænd widowers	Fraskilte divorced	I alt total	Ugifte unmarried	Gifte og separ- erede married and separated	Enker widows	Fraskilte divorced	I alt total	
Under 15 år under 15 years	78027	•	•	•	78027	75191	•	•	•	75191	153218
15-19 år years	36442	319	—	—	37161	35238	2439	4	32	37713	74874
20-24 » »	28610	9632	8	176	38426	19583	17773	36	565	37957	76383
25-29 » »	9687	18386	21	823	28917	5346	19370	100	1462	26278	55195
30-34 » »	4459	16912	51	1304	22726	3085	17548	183	1938	22754	45480
35-39 » »	3388	18029	135	1714	23266	3069	19462	372	2657	25560	48826
40-44 » »	3108	21699	230	2290	27327	3475	23885	1009	3729	32098	59425
45-49 » »	2503	23120	424	2496	28543	3720	25188	1774	4147	34829	63372
50-54 » »	2513	25756	750	2751	31770	4799	25592	3472	4580	38443	70213
55-59 » »	2248	23800	1054	2358	29460	5500	21887	5452	3909	36748	66208
60-64 » »	1731	19633	1439	1700	24503	5636	17315	7627	3180	33758	58261
I alt 20-64 år total.	58247	176967	4112	15612	254938	54213	188020	20025	26167	288425	543363
65-69 år years	1322	15753	2024	1133	20232	5057	11830	9321	2550	28758	48990
70-74 » »	917	10064	2335	729	14045	4141	6757	9328	1640	21866	35911
75-79 » »	635	5540	2399	414	8988	3090	3227	8293	996	15606	24594
80 år og over years and over	550	3024	3091	228	6893	2846	1307	8727	540	13420	20313
I alt 65 år og derover total.	3424	34381	9849	2504	50158	15134	23121	35669	5726	79650	129808
I alt total	176540	211667	13961	18116	420284	179776	213580	55698	31925	480979	901263

ANM. Tallene er beregnede på grundlag af folketællingen i 1960 samt den løbende statistik over fødsler, dødsfald, ægteskaber, skilsmisser og flytninger. Da beregningen er foretaget på et andet grundlag end til tabel 22, side 25, er antallet af personer i de enkelte aldersklasser ikke ens i tabel 19 og i tabel 22.

TABEL 20.

Antal personer i aldersgrupper med visse offentlige pligter eller rettigheder den 1. jan. 1964. (Beregnete tal).
Number of persons in age groups with certain public obligations or rights 1st January, 1964.

Antal personer, der er number of persons	København				Frederiksberg				Gentofte			
	Mænd males	Kvin- der females	Tilsammen total		Mænd males	Kvin- der females	Tilsammen total		Mænd males	Kvin- der females	Tilsammen total	
			I alt total	i pct. af be- folkningen % of popul.			I alt total	i pct. af be- folkningen % of popul.			I alt total	i pct. af be- folkningen % of popul.
	1000	1000	1000	pct.	1000	1000	1000	pct.	1000	1000	1000	pct.
undervisningspligtige ¹ (7-13 år) compulsory education, 7-13 years..	27,6	27,5	55,1	7,9	4,3	3,7	8,0	7,0	3,6	3,6	7,2	8,2
over kriminel lavalder (15 år og derover) subject to criminal punishm. 15 years and over.....	268,4	309,1	577,5	82,4	42,1	54,1	96,2	85,2	32,1	40,6	72,7	83,2
myndige (21 år og derover) majority, 21 years and over.....	233,2	273,9	507,1	72,3	36,5	48,4	84,9	75,2	27,6	35,1	62,7	71,7
folkepensionsberettigede ² nat. pens. 60-61 år ³ years.....	•	10,7	10,7	1,5	•	1,9	1,9	1,7	•	1,4	1,4	1,6
62-66 år ⁴ years.....	17,7	24,2	41,9	6,0	2,9	4,6	7,5	6,7	2,0	3,0	5,0	5,7
67 år og derover years and over	31,3	49,9	81,2	11,6	5,6	10,2	15,8	14,0	4,1	6,1	10,2	11,7
værnepligtige ⁵ f 18 år years.....	6,1	•	6,1	0,9	0,9	•	0,9	0,8	0,8	•	0,8	0,9
military service { 19-50 år years...}	146,0	•	146,0	20,8	22,2	•	22,2	19,7	17,1	•	17,1	19,6

¹ I h. t. lov om folkeskolen af 7. juni 1958 indtræder undervisningspligten ved skoleårets begyndelse for de børn, der på dette tidspunkt er fyldt 7 år og ophører med udgangen af et skoleår for de børn, der på dette tidspunkt er fyldt 14 år. ² Folkepensionsberettigede efter de for 1952/53 gældende regler. ³ Undtagelsesvis f. eks. på grund af svigtende helbred. ⁴ Enlige kvinder. ⁵ Enhver mand optages normalt i lægdsrullen fra 1. januar fra det kalenderår, i hvilket han fylder 18 år (lov om værnepligt af 11. juni 1954 og lov om hjemmeværnets ordning af 23. april 1952) og slettes med udgangen af det år, hvori han fylder 50.

ANM. Se anm. til tabel 22, side 25.

TABEL 21.

Befolkningens relative fordeling efter køn og alder den 1. januar 1964.
Relative distribution of population by sex and age 1st January, 1964.

Af 1000 hørte til hver aldersklasse Of 1000 belonged to each age group	København			Frederiksberg			Gentofte			Hovedstaden i alt the capital, total			
	Mænd males	Kvin- der females	I alt total	Mænd males	Kvin- der females	I alt total	Mænd males	Kvin- der females	I alt total	Mænd males	Kvin- der females	I alt total	Antal kvind. pr. 100 md. number of females per 100 males
Under 5 år under 5 years.....	68	59	63	56	43	49	62	47	54	66	55	60	96
5-9 » years.....	59	51	55	53	41	46	60	50	55	58	50	54	98
10-14 » ».....	62	55	58	63	45	53	68	54	60	62	54	58	98
I alt under 15 år under 15 years, total	189	165	176	172	129	148	190	151	169	186	159	172	97
15-19 år years.....	88	78	82	87	74	80	94	93	93	88	79	83	101
20-24 » ».....	91	75	83	98	79	87	92	83	87	92	77	84	95
25-29 » ».....	71	53	62	65	53	58	68	56	62	70	53	61	86
30-34 » ».....	55	48	52	55	59	57	51	56	54	55	50	52	104
35-39 » ».....	56	54	55	61	53	57	57	57	57	57	54	56	109
40-44 » ».....	66	67	66	60	61	61	61	70	66	65	67	66	118
45-49 » ».....	68	74	71	64	66	65	66	73	70	67	73	70	123
50-54 » ».....	75	81	78	74	77	76	75	74	75	75	79	77	121
55-59 » ».....	69	76	73	70	80	76	68	69	67	69	76	73	126
60-64 » ».....	57	69	64	61	77	70	55	68	62	58	70	64	139
I alt 20-64 år years, total...	608	597	604	608	605	607	593	606	600	608	599	603	112
65-69 år years.....	47	58	53	54	67	61	48	54	51	48	59	54	141
70-74 » ».....	32	44	38	36	52	45	37	43	40	33	45	39	156
75-79 » ».....	21	31	26	24	39	32	22	29	26	21	32	27	171
80 år og derover years and over...	15	27	21	19	34	27	16	24	21	16	27	22	195
I alt 65 år og dero. years a.o. total...	115	160	138	133	192	165	123	150	138	118	163	142	158
I alt total...	I 000	I 000	I 000	I 000	I 000	I 000	I 000	I 000	I 000	I 000	I 000	I 000	I 14

ANM. Se anm. til tabel 22, s. 25.

TABEL 22. Befolkningens fordeling efter køn og alder den 1. januar 1964. (Beregnete tal).
Population by sex and age 1st January, 1964. (Estimated figures).

Aldersklasser age groups	København				Frederiksberg			
	1. januar 1964			26/9 1960 i alt total	1. januar 1964			26/9 1960 i alt total
	Mænd males	Kvinder females	I alt total		Mænd males	Kvinder females	I alt total	
0-4 år years	22 500	21 700	44 200	43 461	2 800	2 700	5 500	5 438
5-9 » »	19 400	19 000	38 400	41 690	2 700	2 500	5 200	5 622
10-14 » »	20 400	20 400	40 800	51 611	3 200	2 800	6 000	7 486
I alt under 15 år total...	62 300	61 100	123 400	136 762	8 700	8 000	16 700	18 546
15-19 år years	29 000	28 700	57 700	56 042	4 400	4 600	9 000	8 387
20-24 » »	30 100	27 900	58 000	52 702	5 000	4 900	9 900	8 542
25-29 » »	23 700	19 500	43 200	43 099	3 300	3 300	6 600	6 357
30-34 » »	18 400	17 700	36 100	40 054	2 800	3 600	6 400	5 966
35-39 » »	18 500	20 100	38 600	46 385	3 100	3 300	6 400	6 930
40-44 » »	21 700	24 900	46 600	51 071	3 100	3 800	6 900	7 376
45-49 » »	22 600	27 300	49 900	55 207	3 200	4 100	7 300	8 324
50-54 » »	24 700	29 900	54 600	55 756	3 800	4 800	8 600	9 106
55-59 » »	22 800	28 300	51 100	49 667	3 500	5 000	8 500	8 697
60-64 » »	19 000	25 600	44 600	43 580	3 100	4 800	7 900	7 976
I alt 20-64 år total...	201 500	221 200	422 700	437 521	30 900	37 600	68 500	69 274
65-69 år years	15 500	21 600	37 100	34 520	2 700	4 200	6 900	6 515
70-74 » »	10 500	16 400	26 900	25 547	1 900	3 200	5 100	4 963
75-79 » »	6 800	11 400	18 200	17 407	1 200	2 400	3 600	3 538
80 år og over years and over	5 100	9 800	14 900	13 582	1 000	2 100	3 100	3 062
I alt 65 år og derov. total	37 900	59 200	97 100	91 056	6 800	11 900	18 700	18 078
I alt total...	330 700	370 200	700 900	721 381	50 800	62 100	112 900	114 285
	Gentofte				Hovedstaden i alt the capital, total			
	1. januar 1964			26/9 1960 i alt total	1. januar 1964			26/9 1960 i alt total
	Mænd males	Kvinder females	I alt total		Mænd males	Kvinder females	I alt total	
0-4 år years	2 400	2 200	4 600	4 618	27 700	26 600	54 300	53 517
5-9 » »	2 400	2 400	4 800	4 961	24 500	23 900	48 400	52 273
10-14 » »	2 700	2 600	5 300	6 620	26 300	25 800	52 100	65 717
I alt under 15 år total...	7 500	7 200	14 700	16 199	78 500	76 300	154 800	171 507
15-19 år years	3 700	4 400	8 100	7 947	37 100	37 700	74 800	72 376
20-24 » »	3 600	4 000	7 600	7 014	38 700	36 800	75 500	68 258
25-29 » »	2 700	2 700	5 400	4 973	29 700	25 500	55 200	54 429
30-34 » »	2 000	2 700	4 700	4 605	23 200	24 000	47 200	50 625
35-39 » »	2 300	2 700	5 000	5 481	23 900	26 100	50 000	58 796
40-44 » »	2 400	3 400	5 800	6 257	27 200	32 100	59 300	64 704
45-49 » »	2 600	3 500	6 100	6 532	28 400	34 900	63 300	70 063
50-54 » »	3 000	3 500	6 500	6 751	31 500	38 200	69 700	71 613
55-59 » »	2 700	3 300	6 000	5 957	29 000	36 600	65 600	64 321
60-64 » »	2 200	3 200	5 400	5 144	24 300	33 600	57 900	56 700
I alt 20-64 år total...	23 500	29 000	52 500	52 714	255 900	287 800	543 700	559 509
65-69 år years	1 900	2 600	4 500	4 272	20 100	28 400	48 500	45 307
70-74 » »	1 500	2 000	3 500	3 191	13 900	21 600	35 500	33 701
75-79 » »	900	1 400	2 300	2 111	8 900	15 200	24 100	23 056
80 år og over years and over	600	1 200	1 800	1 874	6 700	13 100	19 800	18 518
I alt 65 år og derov. total	4 900	7 200	12 100	11 448	49 600	78 300	127 900	120 582
I alt total...	39 600	47 800	87 400	88 308	421 100	480 100	901 200	923 974

ANM. Tallene for 1964 er beregnet på grundlag af den ved folketællingen den 26. september 1960 konstaterede aldersfordeling i forbindelse med antallet af senere til folkeregistrene anmeldte fødsler, dødsfald og flytninger. Da beregningen er foretaget på et andet grundlag end til tabel 19, side 23, er antallet af personer i de enkelte aldersklasser ikke ens i tabel 22 og i tabel 19.

TABEL 23. **Befolkningens fordeling efter køn og alder den 1. januar 1965. (Beregnete tal).**
Population by sex and age 1st January, 1965. (Estimated figures).

Aldersklasser <i>age groups</i>	København			Frederiksberg		
	1. januar 1965			1. januar 1965		
	Mænd <i>males</i>	Kvinder <i>females</i>	I alt <i>total</i>	Mænd <i>males</i>	Kvinder <i>females</i>	I alt <i>total</i>
0-4 år <i>years</i>	21 400	20 600	42 000	2 900	2 800	5 700
5-9 » »	18 900	18 200	37 100	2 600	2 500	5 100
10-14 » »	19 700	19 100	38 800	3 000	2 800	5 800
I alt under 15 år <i>total</i> ...	60 000	57 900	117 900	8 500	8 100	16 600
15-19 år <i>years</i>	27 100	26 200	53 300	4 200	4 500	8 700
20-24 » »	30 000	29 100	59 100	5 000	4 800	9 800
25-29 » »	22 400	20 100	42 500	3 700	3 200	6 900
30-34 » »	17 700	17 200	34 900	2 600	2 500	5 100
35-39 » »	17 500	18 600	36 100	2 600	3 000	5 600
40-44 » »	20 900	24 200	45 100	3 100	3 800	6 900
45-49 » »	21 700	25 900	47 600	3 200	4 100	7 300
50-54 » »	24 300	29 000	53 300	3 600	4 700	8 300
55-59 » »	23 500	28 800	52 300	3 700	5 100	8 800
60-64 » »	19 500	25 900	45 400	3 200	4 900	8 100
I alt 20-64 år <i>total</i> ...	197 500	218 800	416 300	30 700	36 100	66 800
65-69 år <i>years</i>	15 600	22 300	37 900	2 700	4 400	7 100
70-74 » »	11 000	16 800	27 800	2 000	3 300	5 300
75-79 » »	6 900	11 900	18 800	1 200	2 500	3 700
80 år og over <i>years and over</i> ...	5 400	10 300	15 700	1 000	2 300	3 300
I alt 65 år og derover <i>total</i> ...	38 900	61 300	100 200	6 900	12 500	19 400
I alt <i>total</i> ...	323 500	364 200	687 700	50 300	61 200	111 500
	Gentofte			Hovedstaden i alt <i>the capital, total</i>		
	1. januar 1965			1. januar 1965		
	Mænd <i>males</i>	Kvinder <i>females</i>	I alt <i>total</i>	Mænd <i>males</i>	Kvinder <i>females</i>	I alt <i>total</i>
0-4 år <i>years</i>	2 400	2 100	4 500	26 700	25 500	52 200
5-9 » »	2 200	2 100	4 300	23 700	22 800	46 500
10-14 » »	2 500	2 500	5 000	25 200	24 400	49 600
I alt under 15 år <i>total</i> ...	7 100	6 700	13 800	75 600	72 700	148 300
15-19 år <i>years</i>	3 500	4 000	7 500	34 800	34 700	69 500
20-24 » »	3 900	4 500	8 400	38 900	38 400	77 300
25-29 » »	2 700	2 700	5 400	28 800	26 000	54 800
30-34 » »	2 000	2 100	4 100	22 300	21 800	44 100
35-39 » »	2 000	2 400	4 400	22 100	24 000	46 100
40-44 » »	2 500	3 100	5 600	26 500	31 100	57 600
45-49 » »	2 600	3 400	6 000	27 500	33 400	60 900
50-54 » »	2 900	3 500	6 400	30 800	37 200	68 000
55-59 » »	2 800	3 500	6 300	30 000	37 400	67 400
60-64 » »	2 300	3 200	5 500	25 000	34 000	59 000
I alt 20-64 år <i>total</i> ...	23 700	28 400	52 100	251 900	283 300	535 200
65-69 år <i>years</i>	1 900	2 600	4 500	20 200	29 300	49 500
70-74 » »	1 500	2 100	3 600	14 500	22 200	36 700
75-79 » »	900	1 600	2 500	9 000	16 000	25 000
80 år og over <i>years and over</i> ...	800	1 500	2 300	7 200	14 100	21 300
I alt 65 år og derover <i>total</i> ...	5 100	7 800	12 900	50 900	81 600	132 500
I alt <i>total</i> ...	39 400	46 900	86 300	413 200	472 300	885 500

ANM. Tallene er beregnet efter optælling i hulkortfolkeregistrene for København pr. 1. november 1964, for Frederiksberg pr. 1. marts 1965 og for Gentofte pr. 1. juli 1964.

TABEL 24.

**Befolkningen inden for distrikter i København, på
Frederiksberg og i Gentofte den 26. september 1960 fordelt efter erhverv.**

The population in districts of Copenhagen, Frederiksberg, and Gentofte, 26th September, 1960, by industry¹.

Distrikt	Landbrug, gartneri, fiskeri	Håndværk og industri	Handel og omsætning	Transportvirksomhed	Administration og liberale erhverv	Anden erhvervsvirksomhed	Uangivet erhverv	Formue, rente, understøttelse	I alt
a. Indre by	98	9 527	5 303	2 743	6 355	2 837	422	5 019	32 304
b. Christianshavn	47	4 511	1 578	1 273	1 775	742	118	2 147	12 191
c. Voldkvartererne	74	9 073	6 094	2 499	6 220	2 598	295	5 652	32 505
d. Østerbro	162	25 790	13 520	6 539	11 763	4 216	657	12 937	75 584
e. Indre Nørrebro	204	27 734	8 420	5 990	7 754	4 534	760	14 410	69 806
f. Ydre Nørrebro	133	22 724	6 818	4 392	4 618	3 185	485	9 242	51 597
g. Vesterbro	257	27 133	8 729	6 459	4 914	5 144	750	9 751	63 137
h. Kongens Enghave	85	8 607	2 531	1 856	1 580	1 029	228	2 390	18 306
i. Valby	129	16 780	6 047	3 645	4 390	1 968	419	6 949	40 327
j. Vigerslev	100	13 135	4 443	2 715	3 067	1 307	269	2 440	27 476
k. Vanløse	130	12 745	5 898	2 489	4 347	1 594	298	3 356	30 857
l. Husum	110	16 836	5 049	3 468	3 705	1 655	344	3 016	34 183
m. Brønshøj	74	11 472	5 323	2 210	3 975	1 358	292	3 757	28 461
n. Utterslev, syd	84	12 523	4 636	2 355	3 729	1 620	308	3 264	28 519
o. Utterslev, nord	77	17 332	5 850	3 260	5 414	2 203	410	5 204	39 750
p. Emdrup	68	6 937	2 862	1 273	2 627	824	176	1 776	16 543
r. Amagerbro og Islands Brygge	30	7 434	3 710	1 725	2 802	1 128	178	3 296	20 303
s. Sundbyvester m. m.	142	13 666	4 772	3 086	3 725	1 623	338	3 680	31 032
t. Sundbyøster, nord	110	15 667	4 571	3 212	3 008	1 916	328	5 079	33 891
u. Sundbyøster, syd	94	13 478	4 860	3 004	3 476	1 575	306	3 269	30 062
Pers. uden for distr.inddel. ²	43	1 208	215	1 204	110	209	77	1 481	4 547
København i alt total.	2 251	294 312	111 229	65 397	89 354	43 265	7 458	108 115	721 381
v-x. Frederiksberg	256	36 699	22 363	7 388	20 303	6 555	1 066	19 655	114 285
y-z. Gentofte	602	25 182	19 814	5 446	20 272	3 511	842	12 639	88 308
Hovedstaden i alt total.	3 109	356 193	153 406	78 231	129 929	53 331	9 366	140 409	923 974

¹ English translation, see page 29. ² Se note 1, s. 21.

ANM. 1. Husmødre uden selverhverv, husmedhjælpere og forsørgede børn er henført til husstandsoverhovedets erhverv.
ANM. 2. Tal for hver rode i København og hvert sogn på Frederiksberg og i Gentofte findes i Statistisk tabelværk 1963: V, udgivet af det statistiske departement.

TABEL 25. De i erhvervene beskæftigede personer inden for distrikter i København, på Frederiksberg og i Gentofte den 26. september 1960 fordelt efter erhverv.

Persons occupied in industries in districts of Copenhagen, Frederiksberg, and Gentofte, 26th Sept., 1960, by industry¹.

Distrikt	Landbrug, gartneri, fiskeri	Håndværk og industri	Handel og omsætning	Transportvirksomhed	Administration og liberale erhverv	Anden erhvervsvirksomhed	Uangivet erhverv	I alt	Heraf kvinder
a. Indre by	63	6 080	3 747	1 710	3 835	2 286	342	18 063	7 141
b. Christianshavn	34	2 733	1 105	724	1 270	581	92	6 539	2 557
c. Voldkvartererne	47	5 551	4 065	1 482	4 184	1 954	243	17 526	7 624
d. Østerbro	90	14 735	8 831	3 569	7 599	3 035	548	38 407	15 717
e. Indre Nørrebro	122	16 713	5 728	3 287	5 602	3 348	587	35 387	14 729
f. Ydre Nørrebro	70	13 462	4 635	2 354	3 158	2 355	384	26 418	10 502
g. Vesterbro	152	16 454	6 013	3 569	3 388	3 857	599	34 032	13 148
h. Kongens Enghave	44	4 914	1 676	935	1 006	711	179	9 465	3 609
i. Valby	70	9 443	3 950	1 888	2 877	1 375	343	19 946	7 666
j. Vigerslev	57	6 871	2 809	1 261	1 796	880	221	13 895	5 043
k. Vanløse	81	6 950	3 595	1 306	2 573	1 038	261	15 804	5 875
l. Husum	58	8 673	2 986	1 535	2 093	1 024	278	16 647	5 945
m. Brønshøj	45	6 460	3 404	1 203	2 490	976	245	14 823	5 677
n. Utterslev, syd	44	7 366	2 967	1 279	2 290	1 184	258	15 388	5 789
o. Utterslev, nord	45	10 182	3 915	1 693	3 795	1 625	353	21 608	9 229
p. Emdrup	41	3 763	1 747	685	1 539	596	168	8 539	3 203
r. Amagerbro og Islands Brygge	13	4 334	2 465	970	1 782	828	154	10 546	4 173
s. Sundbyvester m. m.	87	7 689	3 131	1 690	2 339	1 159	284	16 379	5 967
t. Sundbyøster, nord	56	9 072	3 110	1 692	1 951	1 446	254	17 581	6 974
u. Sundbyøster, syd	48	7 730	3 171	1 590	2 265	1 106	253	16 163	6 201
Pers. uden for distr.inddel. ²	43	1 197	212	1 190	101	201	74	3 018	255
København i alt total.	1 310	170 372	73 262	35 612	57 933	31 565	6 120	376 174	147 024
v-x. Frederiksberg	146	21 105	14 217	4 196	12 929	4 733	899	58 225	23 467
y-z. Gentofte	315	12 537	10 430	2 811	11 322	2 396	722	40 533	14 601
Hovedstaden i alt total.	1 771	204 014	97 909	42 619	82 184	38 694	7 741	474 932	185 092

¹ English translation, see page 29. ² Se note 1, s. 21.

ANM. Se anm. 2 til tabel 24.

TABEL 26. De i erhvervene beskæftigede personer inden for distrikter i København, på Frederiksberg og i Gentofte den 26. september 1960 fordelt efter arbejdsstilling.
Persons occupied in industries in districts of Copenhagen, Frederiksberg, and Gentofte, by social status¹, 26th Sept., 1960.

Distrikt	Selvstændige i					I alt total	Medhjælpende hustruer	Funktionærer	Arbejdere	Til-sammen total
	Håndværk og industri	Handel og omsætning	Transportvirksomhed	Administration, liberale erhverv	I øvrigt					
a. Indre by	540	849	118	538	357	2 402	144	6 511	9 006	18 063
b. Christianshavn	144	190	39	104	82	559	36	2 177	3 767	6 539
c. Voldkvartererne	560	968	91	550	418	2 587	177	7 613	7 149	17 526
d. Østerbro	1 241	1 815	266	631	628	4 581	397	16 770	16 659	38 407
e. Indre Nørrebro	780	1 115	240	289	434	2 858	272	9 640	22 617	35 387
f. Ydre Nørrebro	692	872	233	159	344	2 300	227	7 329	16 562	26 418
g. Vesterbro	752	1 083	273	232	526	2 866	262	8 286	22 618	34 032
h. Kongens Enghave	158	210	82	36	113	599	62	2 935	5 869	9 465
i. Valby	555	623	106	159	253	1 696	166	7 780	10 304	19 946
j. Vigerslev	472	496	104	113	179	1 364	140	4 971	7 420	13 895
k. Vanløse	614	662	115	169	234	1 794	186	7 010	6 814	15 804
l. Husum	602	492	137	87	190	1 508	173	5 852	9 114	16 647
m. Brønshøj	647	661	110	163	203	1 784	181	6 600	6 258	14 823
n. Utterslev, syd	410	496	105	117	187	1 315	126	5 587	8 360	15 388
o. Utterslev, nord	549	641	154	111	236	1 691	192	7 858	11 867	21 608
p. Emdrup	294	287	61	80	94	816	114	3 697	3 912	8 539
r. Amagerbro og Islands Brygge	279	416	66	131	140	1 032	103	4 590	4 821	10 546
s. Sundbyvester m. m.	528	590	124	130	195	1 567	168	5 800	8 844	16 379
t. Sundbyøster, nord	399	514	122	69	229	1 333	142	5 333	10 773	17 581
u. Sundbyøster, syd	520	555	121	88	221	1 505	162	6 171	8 325	16 163
Pers. uden for distr.inddel. ²	14	51	12	11	6	94	—	516	2 408	3 018
København i alt total . . .	10 750	13 586	2 679	3 967	5 269	36 251	3 430	133 026	203 467	376 174
v-x. Frederiksberg	2 289	3 505	413	1 401	1 044	8 652	699	27 636	21 238	58 225
y-z. Gentofte	2 610	3 355	367	1 574	635	8 541	572	21 997	9 423	40 533
Hovedstaden i alt total . .	15 649	20 446	3 459	6 942	6 948	53 444	4 701	182 659	234 128	474 932

¹ English translation, see page 29.² See note 1, s. 21.

ANM. Se anm. 2 til tabel 24.

TABEL 27. Personer uden for erhvervene inden for distrikter i København, på Frederiksberg og i Gentofte den 26. september 1960.

Persons without occupation in districts of Copenhagen, Frederiksberg, and Gentofte, 26th Sept., 1960.

Distrikt	Rentenydere, understøttede	Giftede husmødre	Fremmede husmedhjælpere	Døtre, der er husassistenter	Børn og studerende	I alt total
a. Indre by	4 267	3 783	262	18	5 911	14 241
b. Christianshavn	1 825	1 466	51	5	2 305	5 652
c. Voldkvartererne	4 743	3 948	423	23	5 842	14 979
d. Østerbro	10 456	11 490	411	60	14 760	37 177
e. Indre Nørrebro	12 186	8 727	226	42	13 238	34 419
f. Ydre Nørrebro	7 429	7 528	128	30	10 064	25 179
g. Vesterbro	7 771	8 511	184	47	12 592	29 105
h. Kongens Enghave	1 811	2 626	42	12	4 350	8 841
i. Valby	5 350	6 276	138	27	8 590	20 381
j. Vigerslev	1 739	4 215	71	34	7 522	13 581
k. Vanløse	2 519	5 000	80	28	7 426	15 053
l. Husum	2 215	5 013	53	33	10 222	17 536
m. Brønshøj	2 914	4 707	61	27	5 929	13 638
n. Utterslev, syd	2 478	4 451	61	30	6 111	13 131
o. Utterslev, nord	4 027	5 391	59	23	8 642	18 142
p. Emdrup	1 409	2 472	47	18	4 058	8 004
r. Amagerbro og Islands Brygge	2 591	3 264	52	15	3 835	9 757
s. Sundbyvester m. m.	2 834	4 783	90	26	6 920	14 653
t. Sundbyøster, nord	3 920	5 184	50	23	7 133	16 310
u. Sundbyøster, syd	2 474	4 736	54	16	6 619	13 899
Pers. uden for distr.inddel. ¹	1 384	20	—	—	125	1 529
København i alt total . .	86 342	103 591	2 543	537	152 194	345 207
v-x. Frederiksberg	16 082	16 717	904	99	22 258	56 060
y-z. Gentofte	9 439	15 051	1 912	125	21 248	47 775
Hovedstaden i alt total . .	111 863	135 359	5 359	761	195 700	449 042

¹ See note 1, side 21.

ANM. Se anm. 2 til tabel 24.

TABEL 28. De i erhvervene beskæftigede personer fordelt efter erhvervsgrupper og arbejdsstilling den 26. september 1960.
Persons occupied in industries distributed by industry groups and by occupation, 26th September, 1960.

	København				Frederiksberg			
	Selvstændige o.l. self-employed, managers, etc.	Funktionærer employees	Arbejdere wage-earners	I alt ¹ total	Selvstændige o.l. self-employed, managers, etc.	Funktionærer employees	Arbejdere wage-earners	I alt ¹ total
Landbrug, fiskeri m. v. agriculture, fishing, etc.								
Land- og skovbrug agriculture and forestry.....	17	20	73	111	1	11	4	16
Gartneri, frugtavl gardening, fruit-growing.....	152	23	838	1 024	27	4	88	121
Fiskeri fishing.....	56	2	113	175	5	—	4	9
I alt total...	225	45	1 024	1 310	33	15	96	146
Fremstillingsvirksomhed manufacturing								
Næringsmiddelindustri manufacturing of food.....	1 179	3 221	9 781	14 549	235	575	1 074	1 947
Drikkevarerindustri beverages.....	22	559	4 632	5 213	8	179	446	633
Tobaksindustri tobacco.....	36	303	2 204	2 549	6	54	152	212
Tekstil- og beklædningsindustri textiles and clothing..	1 573	1 798	14 444	17 919	346	374	1 532	2 273
Skotøjs-, pelsvare- og handskeind. footwear, furriery..	664	470	4 135	5 341	128	89	359	590
Træ- og korkvareind. wood articles and cork products..	687	209	2 607	3 523	120	42	271	437
Møbelind., møbelpolstring o.l. manuf. of furniture, upholst.	478	249	1 501	2 260	108	48	161	324
Papir- og papirvareind. manuf. of paper and paper art.	68	577	2 901	3 556	23	122	232	379
Grafisk industri graphic industry.....	561	3 282	9 443	13 328	137	687	973	1 808
Garveri, lædervareind. tanneries, industry of leather prod.	112	169	899	1 192	23	33	80	139
Gummiindustri rubber products.....	49	201	625	879	10	41	51	103
Kemisk industri chemicals.....	118	2 628	3 893	6 647	53	528	323	905
Mineralolie- og asfaltind. manuf. of mineral-oil and asphalt	5	170	373	548	3	30	27	60
Sten-, ler- og glasindustri stone, clay, and glass industry	124	471	2 386	2 987	37	116	386	544
Jern- og metalværk, jernstøberi metal works, iron-found.	4	124	791	920	2	47	74	123
Jern- og metalvareindustri manuf. of metal products..	545	1 150	7 174	8 904	111	208	668	991
Maskinfabrik og -værksted engine works and engin. shops	497	2 218	11 316	14 060	108	393	1 168	1 670
Elektromekanisk industri manuf. of electromech. prod..	190	3 041	10 816	14 059	59	642	1 362	2 063
Transportmiddelindustri manuf. of transport equipm. ..	506	1 703	12 079	14 306	88	258	1 080	1 431
Anden fremstillingsvirksomhed other manufacturing...	486	1 106	3 947	5 585	118	245	341	716
Fabrikation o.l. uden nærm. ang. manuf. not specified	150	428	7 854	8 433	31	115	528	674
I alt total...	8 054	24 077	113 801	146 758	1 754	4 826	11 288	18 022
Bygge- og anlægsvirksomhed construction.....	2 692	1 176	17 266	21 267	533	284	1 931	2 778
Offentlige værker, kloakvæsen o. l. gas, el., etc....	4	645	1 698	2 347	2	124	179	305
Handel og omsætning commerce								
Engrosandel o.l. wholesale trade, etc.....	2 410	11 573	5 117	19 290	1 055	2 563	462	4 140
Detailhandel retail trade.....	10 728	18 830	5 126	36 455	2 231	3 349	603	6 515
Pengeinstitut, ejendomme m. v. banking, properties, etc.	448	8 917	2 757	12 136	219	2 013	386	2 623
Kontorarbejde uden nærm. ang. office work not specified	—	5 132	249	5 381	—	920	19	939
I alt total...	13 586	44 452	13 249	73 262	3 505	8 845	1 470	14 217
Transportvirksomhed transport, etc.								
Jernbane-, sporvejs- og rutebilselskab railway, etc....	13	4 381	2 033	6 427	1	522	162	685
Vognmand, budtjeneste haulage contracting, etc.	2 519	522	5 222	8 311	378	94	556	1 037
Skibsfart, havnevæsen o. l. shipping, port service, etc....	34	2 949	4 123	7 106	6	424	245	675
Losning og lastning unloading and loading.....	5	89	1 971	2 065	1	4	55	60
Lufttrafik, lufthavnvæsen air transport, airport service	3	958	433	1 394	3	139	29	171
Rejsebureau, skibsmægler, speditør travel agency, etc.	89	1 063	160	1 316	20	209	16	246
Redningskorps life-saving service.....	1	85	87	173	1	22	21	44
Pakhusforretning, kølchus warehousing, refrigerat. stores	15	384	930	1 329	3	51	74	128
Telefonvæsen telephone service.....	—	2 450	980	3 430	—	442	128	570
Post- og telegrafvæsen postal and telegraph service....	—	3 361	700	4 061	—	511	69	580
I alt total...	2 679	16 242	16 639	35 612	413	2 418	1 355	4 196
Administration, liberale erhverv m. v. adm., etc.								
Offentlig administration public administration.....	—	14 570	2 519	17 089	—	3 121	229	3 350
Undervisn., bibliotek, kirke m. v. education, libr., etc.	508	8 406	2 786	11 717	161	2 463	390	3 017
Sundhedsvæsen, sociale institut. public health, etc....	972	13 307	6 961	21 301	382	3 105	881	4 387
Andre liberale erhverv other professional services.....	2 487	4 878	395	7 826	858	1 237	51	2 175
I alt total...	3 967	41 161	12 661	57 933	1 401	9 926	1 551	12 929
Anden servicevirksomhed, andre erhverv other trade								
Forlystelser, hotel, restaurant o. l. entertain., hotels, etc.	1 829	3 424	10 410	15 796	393	841	1 287	2 555
Anden servicevirksomhed other service industries.....	3 214	915	11 489	15 769	618	166	1 373	2 178
I alt total...	5 043	4 339	21 899	31 565	1 011	1 007	2 660	4 733
Uoplyst erhverv, heru. indkaldte industry not known	1	889	5 230	6 120	—	191	708	899
Samtlige erhverv all industries.....	36 251	133 026	203 467	376 174	8 652	27 636	21 238	58 225

¹ Herunder medhjælpende hustruer, der hverken er medregnet under selvstændige, funktionærer eller arbejdere, jfr. tabel 26, side 28. (fortsættes)

TABEL 28 (fortsat). De i erhvervene beskæftigede personer fordelt efter erhvervsgrupper og arbejdsstilling den 26. september 1960.

Persons occupied in industries distributed by industry groups and by occupation, 26th September, 1960.

	Gentofte				Hovedstaden the capital			
	Selvstændige o.l. self-employed managers, etc.	Funktionærer employees	Arbejdere wage-earners	I alt ¹ total	Selvstændige o.l. self-employed, managers, etc.	Funktionærer employees	Arbejdere wage-earners	I alt ¹ total
<i>Translation into English, see page 29</i>								
Landbrug, fiskeri m. v.								
Land- og skovbrug	10	23	17	50	28	54	94	177
Gartneri, frugtavl.....	87	7	158	257	266	34	1 084	1 402
Fiskeri.....	3	—	5	8	64	2	122	192
I alt....	100	30	180	315	358	90	1 300	1 771
Fremstillingsvirksomhed								
Næringsmiddelindustri.....	243	379	351	1 025	1 657	4 175	11 206	17 521
Drikkevareindustri	15	200	198	413	45	938	5 276	6 259
Tobaksindustri	9	52	25	86	51	409	2 381	2 847
Tekstil- og beklædningsindustri	357	262	496	1 130	2 276	2 434	16 472	21 322
Skotøjs-, pelsvare- og handskeindustri	82	44	88	224	874	603	4 582	6 155
Træ- og korkvareindustri	107	33	177	320	914	284	3 055	4 280
Møbelindustri, møbelpolstring o. l.....	66	29	94	193	652	326	1 756	2 777
Papir- og papirvareindustri	46	70	44	160	137	769	3 177	4 095
Grafisk industri.....	208	549	239	1 012	906	4 518	10 655	16 148
Garveri, lædervareindustri	28	18	17	64	163	220	996	1 395
Gummiindustri	12	30	27	70	71	272	703	1 052
Kemisk industri	122	439	76	644	293	3 595	4 292	8 196
Mineralolie- og asfaltindustri.....	9	24	4	37	17	224	404	645
Sten-, ler- og glasindustri.....	49	81	108	243	210	668	2 880	3 774
Jern- og metalværk, jernstøberi.....	4	11	15	30	10	182	880	1 073
Jern- og metalvareindustri	108	137	211	458	764	1 495	8 053	10 353
Maskinfabrik og -værksted	171	428	528	1 134	776	3 039	13 012	16 864
Elektromekanisk industri.....	90	464	563	1 119	339	4 147	12 741	17 241
Transportmiddelindustri	81	185	387	654	675	2 146	13 546	16 391
Anden fremstillingsvirksomhed.....	142	157	167	474	746	1 508	4 455	6 775
Fabrikation o. l. uden nærmere angivelse.....	56	87	216	360	237	630	8 598	9 467
I alt....	2 005	3 679	4 031	9 850	11 813	32 582	129 120	174 630
Bygge- og anlægsvirksomhed	599	283	1 364	2 277	3 824	1 743	20 561	26 322
Offentlige værker, kloakvæsen o. l.	6	207	197	410	12	976	2 074	3 062
Handel og omsætning								
Engroshandel o. l.	1 468	1 774	105	3 404	4 933	15 910	5 684	26 834
Detailhandel	1 580	2 158	251	4 225	14 539	24 337	5 980	47 195
Pengeinstitut, ejendomme m. v.	307	1 587	181	2 078	974	12 517	3 324	16 837
Kontorarbejde uden nærmere angivelse	—	720	3	723	—	6 772	271	7 043
I alt....	3 355	6 239	540	10 430	20 446	59 536	15 259	97 909
Transportvirksomhed								
Jernbane-, sporvejs- og rutebilselskab	7	373	67	447	21	5 276	2 262	7 559
Vognmand, budtjeneste	221	41	249	515	3 118	657	6 027	9 863
Skibsfart, havnevæsen o. l.	58	490	93	641	98	3 863	4 461	8 422
Losning og lastning.....	1	7	12	20	7	100	2 038	2 145
Lufttrafik, lufthavnævæsen.....	10	120	5	136	16	1 217	467	1 701
Rejsebureau, skibsmægler, speditør.....	62	244	2	310	171	1 516	178	1 872
Redningskorps.....	3	13	9	25	5	120	117	242
Pakhusforretning, kølehus	4	24	14	42	22	459	1 018	1 499
Telefonvæsen	1	278	45	324	1	3 170	1 153	4 324
Post- og telegrafvæsen.....	—	330	21	351	—	4 202	790	4 992
I alt....	367	1 920	517	2 811	3 459	20 580	18 511	42 619
Administration, liberale erhverv m. v.								
Offentlig administration	—	2 464	98	2 562	—	20 155	2 846	23 001
Undervisning, bibliotek, kirke m. v.....	121	2 261	194	2 580	790	13 130	3 370	17 314
Sundhedsvæsen, sociale institutioner.....	474	2 946	504	3 951	1 828	19 358	8 346	29 639
Andre liberale erhverv	979	1 197	24	2 229	4 324	7 312	470	12 230
I alt....	1 574	8 868	820	11 322	6 942	59 955	15 032	82 184
Anden servicevirksomhed, andre erhverv								
Forlystelser, hotel, restaurant o. l.	186	466	420	1 093	2 408	4 731	12 117	19 444
Anden servicevirksomhed	349	121	816	1 303	4 181	1 202	13 678	19 250
I alt....	535	587	1 236	2 396	6 589	5 933	25 795	38 694
Uoplyst erhverv, herunder indkaldte til militær	—	184	538	722	1	1 264	6 476	7 741
Samtlige erhverv	8 541	21 997	9 423	40 533	53 444	182 659	234 128	474 932

¹ Herunder medhjælpende hustruer, der hverken er medregnet under selvstændige, funktionærer eller arbejdere, jfr. tabel 26, side 28.

TABEL 29. Ægteskaber, skilsmisser, fødte, døde og tilflytningsoverskud 1881—1964.

Marriages, divorces, births, deaths, and immigration surplus of the population 1881—1964.

A. København <i>Copenhagen</i>	Middel- folketal ¹ <i>estimat.</i> <i>popu-</i> <i>lation</i>	Beregnet folketal ved årets slutning <i>estimated</i> <i>population</i> <i>at the end</i> <i>of the year</i>	Ægteskaber ² <i>marriages</i>		Skills- missler <i>divorces</i>	Leven- defødte <i>live-</i> <i>births</i>	Død- fødte ³ <i>still-</i> <i>births</i>	Døde <i>deaths</i>	Tilflyt- nings- oversk. ⁴ <i>immig-</i> <i>ration</i> <i>surplus</i>	Pr. 1 000 indbyggere <i>per 1 000 inhabitants</i>		
			I alt <i>total</i>	heraf borger- lige <i>civil</i>						Ægte- skaber ² <i>mar-</i> <i>riages</i>	Leven- defødte <i>live-</i> <i>births</i>	Døde <i>deaths</i>
Bosiddende befolk. <i>resident population</i>												
1881-85 gnstl. <i>average</i>	265 100	•	2 678	9 959	332	6 169	4 761	10,1	37,6	23,3
1886-90 » »	300 000	•	2 669	10 717	340	6 809	2 192	8,9	35,7	22,7
1891-95 » »	327 100	•	2 588	235	...	10 319	252	6 772	1 154	7,9	31,5	20,7
1896-1900 » »	350 700	•	3 050	178	...	10 215	290	6 137	3 336	8,7	29,1	17,5
1901-05 » »	409 300	•	3 358	426	...	11 947	313	6 640	4 608	8,2	29,2	16,2
1906-10 » »	445 300	•	3 908	821	...	12 288	307	6 652	1 427	8,8	27,6	14,9
1911-15 » »	481 600	•	4 350	903	...	11 595	297	6 734	3 867	9,0	24,1	14,0
1916-20 » »	535 600	•	5 557	1 037	...	11 976	342	7 521	6 724	10,4	22,4	14,0
1921-25 » »	577 000	•	5 886	1 775	...	11 424	300	6 773	852	10,2	19,8	11,7
1926-30 » »	602 700	•	5 650	2 941	...	9 687	243	7 001	3 326	9,4	16,1	11,6
1931	617 500	621 397	6 124	3 379	1 175	8 342	172	7 221	9 695	9,9	13,5	11,7
32	624 900	628 455	6 189	3 754	1 212	8 635	196	7 171	5 594	9,9	13,8	11,5
33	632 300	637 044	7 121	4 408	1 298	8 719	245	7 151	7 021	11,3	13,8	11,3
34	643 600	649 791	7 868	4 846	1 419	9 087	261	7 077	10 737	12,2	14,1	11,0
35	654 900	664 511	7 886	4 998	1 426	9 652	299	7 693	12 761	12,0	14,7	11,7
1931-35 gnstl. <i>average</i>	634 700	•	7 038	4 277	1 306	8 887	234	7 263	9 162	11,1	14,0	11,4
1936	666 300	671 616	7 953	4 986	1 503	9 928	305	7 573	4 750	11,9	14,9	11,4
37	674 900	682 740	8 110	5 221	1 542	10 842	339	7 517	7 799	12,0	16,1	11,1
38	685 000	689 727	7 725	4 886	1 558	11 519	329	7 446	2 914	11,3	16,8	10,9
39	690 600	696 428	8 609	5 494	1 745	11 719	317	7 152	2 134	12,5	17,0	10,4
40	699 000	701 796	8 369	5 376	1 650	12 366	336	7 568	570	12,0	17,7	10,8
1936-40 gnstl. <i>average</i>	683 200	•	8 153	5 193	1 600	11 275	325	7 451	3 634	11,9	16,5	10,9
1941	701 600	705 767	7 571	4 615	1 742	12 012	291	7 273	÷ 768	10,8	17,1	10,4
42	708 500	713 842	8 337	4 905	2 042	13 733	268 ³	7 224	1 566	11,8	19,4	10,2
43	715 100	717 930	8 087 ²	4 679 ²	2 229	15 243	333 ³	7 300	÷ 3 855	11,3	21,3	10,2
44	720 200	724 094	9 246 ²	4 364 ²	2 175	15 975	304	8 162	÷ 1 649	12,8	22,2	11,3
45	729 100	739 032	8 633	4 353	2 391	15 876	295	8 774	7 836	11,8	21,8	12,0
1941-45 gnstl. <i>average</i>	714 900	•	8 375	4 583	2 116	14 568	298	7 746	626	11,7	20,4	10,8
1946	746 000	757 425	9 652	4 841	3 061	16 590	310	8 381	10 184	12,9	22,2	11,2
47	758 000	762 304	9 862	4 905	2 884	15 925	289	8 016	÷ 3 030	13,0	21,0	10,6
48	762 100	763 540	9 978	4 867	2 959	13 625	223	7 196	÷ 5 193	13,1	17,9	9,4
49	763 700	765 100	9 430	4 751	2 923	11 875	218	7 536	÷ 2 779	12,3	15,5	9,9
50	766 800	767 477	9 543	4 680	2 767	11 727	238	7 424	÷ 1 926	12,4	15,3	9,7
1946-50 gnstl. <i>average</i>	759 300	•	9 693	4 809	2 919	13 948	255	7 711	÷ 549	12,8	18,4	10,2
1951	765 800	764 051	8 777	4 289	2 553	11 059	173	7 599	÷ 6 886	11,5	14,4	9,9
52	761 600	760 820	8 336	4 013	2 600	10 445	173	7 785	÷ 5 891	10,9	13,7	10,2
53	759 700	758 489	7 726	3 709	2 307	10 446	206	7 688	÷ 5 089	10,2	13,8	10,1
54	756 200	754 829	7 631	3 754	2 468	10 175	214	7 626	÷ 6 209	10,1	13,5	10,1
55	752 800	751 198	7 473	3 555	2 345	9 944	148	7 623	÷ 5 952	9,9	13,2	10,1
1951-55 gnstl. <i>average</i>	759 200	•	7 989	3 864	2 455	10 414	183	7 664	÷ 6 005	10,5	13,7	10,1
1956	747 600	744 581	7 201	3 509	2 320	9 817	144	7 716	÷ 8 718	9,6	13,1	10,3
57	740 800	738 216	7 145	3 358	2 142	9 669	138	8 161	÷ 7 873	9,6	13,1	11,0
58	735 500	734 813	6 804	3 304	2 163	9 710	114	8 101	÷ 5 012	9,3	13,2	11,0
59	730 200	728 029	6 903	3 283	2 082	9 316	118	8 045	÷ 8 055	9,5	12,8	11,0
60	724 100	720 781	7 207	3 454	2 191	9 876	93	8 275	÷ 8 849	10,0	13,6	11,4
1956-60 gnstl. <i>average</i>	735 600	•	7 052	3 382	2 180	9 678	121	8 060	÷ 7 702	9,6	13,2	11,0
1961	717 400	716 432	7 149	3 245	2 073	9 800	123	8 287	÷ 5 862	10,0	13,7	11,6
1962	712 500	709 948	7 320	3 123	2 003	9 889	106	8 732	÷ 7 641	10,3	13,9	12,3
1963	705 600	700 938	7 523	3 067	1 914	10 568	121	8 826	÷ 10 752	10,7	15,0	12,5
1964 ⁵	693 300	687 678	10 394	...	8 885	÷ 14 769	...	15,0	12,8

¹ Fra og med 1936 beregnet på grundlag af de for hver måned konstaterede flytningsoverskud og fødselsoverskud. Til og med 1935 de ved lineær interpolation beregnede folketal pr. 1. juli. ² Vedrører til og med 1943 ægteskaber, der blev indgået i pågældende kommune. ³ Vedrører til og med 1942 de i pågældende kommune faktisk stedfundne dødfødsler uden hensyn til moderens bopæl. ⁴ Forskellen mellem den beregnede befolkning ved årets begyndelse og slutning fratrukket fødselsoverskuddet. ⁵ Foreløbige tal.

ANM. Vedrørende begreberne faktisk og bosiddende befolkning se anm. til tabel 3, side 4.

(fortsættes)

TABEL 29 (fortsat). Ægteskaber, skilsmisser, fødte, døde og tilflytningsoverskud 1881-1964.
Marriages, divorces, births, deaths, and immigration surplus of the population 1881-1964.

B. Frederiksberg Frederiksberg Faktisk befolkning actual population	Middel- folketal ¹ estimat. popu- lation	Beregnet folketal ved årets slutning estimated population at the end of the year	Ægteskaber ² marriages		Skils- misser divorces	Leven- defødte live- births	Død- fødte ³ still- births	Døde deaths	Tilflyt- nings- oversk. ⁴ immig- ration surplus	Pr. 1000 indbyggere per 1000 inhabitants		
			I alt total	heraf borger- lige civil						Ægte- skaber ² mar- riages	Leven- defødte live- births	Døde deaths
1881-85 gnsst. average	32 600	•	281	1 024	21	615	1 497	8,6	31,4	18,9
1886-90 » »	43 100	•	321	1 260	32	877	1 960	7,4	29,2	20,3
1891-95 » »	53 500	•	384	10	...	1 463	27	1 038	1 839	7,2	27,3	19,4
1896-1900 » »	67 300	•	564	12	...	1 731	46	1 164	2 698	8,4	25,7	17,3
1901-05 » »	81 700	•	659	36	...	1 993	42	1 198	1 445	8,1	24,4	14,7
1906-10 » »	93 300	•	768	76	...	1 861	46	1 376	1 506	8,2	19,9	14,7
1911-15 » »	97 400	•	772	72	...	1 485	37	1 300	228	7,9	15,2	13,3
1916-20 » »	103 100	•	988	66	...	1 503	35	1 565	1 178	9,6	14,6	15,2
1921-25 » »	104 000	•	1 051	229	...	1 477	30	1 441	÷ 188	10,1	14,2	13,9
1926-30 » »	104 200	•	982	410	...	1 353	32	1 529	677	9,4	13,0	14,7
Bosiddende befolk. resident population												
1931	107 000	108 099	1 121	489	154	1 052	27	1 322	2 272	10,5	9,8	12,4
32	109 400	110 401	1 074	466	155	1 026	39	1 403	2 679	9,8	9,4	12,8
33	110 800	111 202	1 206	591	197	1 101	36	1 352	1 052	10,9	9,9	12,2
34	111 500	111 803	1 335	651	180	1 198	46	1 383	786	12,0	10,7	12,4
35	112 500	113 205	1 278	621	206	1 237	25	1 502	1 667	11,4	11,0	13,4
1931-35 gnsst. average	110 200	•	1 203	563	178	1 123	35	1 392	1 691	10,9	10,2	12,6
1936	113 700	115 520	1 344	675	214	1 288	30	1 362	2 389	11,8	11,3	12,0
37	114 500	114 326	1 355	675	239	1 305	36	1 541	÷ 958	11,8	11,4	13,5
38	114 300	115 633	1 319	652	211	1 348	36	1 408	1 367	11,5	11,8	12,3
39	114 900	114 838	1 410	684	228	1 265	41	1 446	÷ 614	12,3	11,0	12,6
40	113 900	113 544	1 404	696	234	1 406	45	1 481	÷ 1 219	12,3	12,3	13,0
1936-40 gnsst. average	114 300	•	1 366	676	225	1 322	38	1 448	193	12,0	11,6	12,7
1941	113 600	114 651	1 208	579	260	1 328	46	1 398	1 177	10,6	11,7	12,3
42	115 000	115 352	1 325	618	342	1 571	75 ^a	1 372	502	11,5	13,7	11,9
43	115 100	115 060	1 326 ²	573 ²	307	1 591	33 ^a	1 405	÷ 478	11,5	13,8	12,2
44	115 000	114 862	984 ²	378 ²	326	1 670	31	1 481	÷ 387	8,6	14,5	12,9
45	114 500	114 977	986	373	337	1 648	23	1 627	94	8,6	14,4	14,2
1941-45 gnsst. average	114 600	•	1 166	594	314	1 562	42	1 457	182	10,2	13,6	12,7
1946	115 700	116 821	1 018	392	432	1 889	32	1 521	1 476	8,8	16,3	13,1
47	116 700	117 509	1 049	414	369	1 840	36	1 510	358	9,0	15,8	12,9
48	117 800	118 606	936	380	398	1 624	15	1 321	794	7,9	13,8	11,2
49	118 500	118 791	963	393	343	1 406	13	1 325	104	8,1	11,9	11,2
50	118 800	119 330	1 037	404	385	1 479	28	1 392	452	8,7	12,4	11,7
1946-50 gnsst. average	117 500	•	1 001	397	385	1 648	25	1 414	637	8,5	14,0	12,0
1951	118 400	117 909	1 011	402	321	1 346	22	1 375	÷ 1 392	8,5	11,4	11,6
52	117 400	117 354	969	376	297	1 241	24	1 439	÷ 357	8,3	10,6	12,3
53	117 200	117 450	918	400	297	1 262	17	1 413	247	7,8	10,8	12,1
54	117 600	117 874	974	426	304	1 249	14	1 345	520	8,3	10,6	11,4
55	117 600	117 483	1 064	452	291	1 241	20	1 426	÷ 206	9,0	10,6	12,1
1951-55 gnsst. average	117 700	•	987	411	302	1 268	19	1 400	÷ 238	8,4	10,8	11,9
1956	117 300	117 379	1 039	469	300	1 206	27	1 422	112	8,9	10,3	12,1
57	116 900	116 127	1 032	431	309	1 186	18	1 475	÷ 963	8,8	10,1	12,6
58	115 600	115 504	1 030	434	301	1 150	17	1 467	÷ 306	8,9	9,9	12,7
59	115 100	115 026	992	397	296	1 163	15	1 435	÷ 206	8,6	10,1	12,5
60	114 800	114 499	1 076	431	285	1 191	13	1 597	÷ 121	9,4	10,4	13,9
1956-60 gnsst. average	115 900	•	1 034	432	298	1 179	18	1 479	÷ 297	8,9	10,2	12,8
1961	114 200	113 903	1 036	411	292	1 195	12	1 494	÷ 297	9,1	10,5	13,1
1962	113 500	113 420	1 020	398	253	1 206	9	1 554	÷ 135	9,0	10,6	13,7
1963	113 200	112 921	1 114	413	288	1 291	10	1 531	÷ 259	9,8	11,4	13,5
1964 ^b	112 300	111 518	1 394	...	1 601	÷ 1 196	...	12,4	14,2

¹, ², ³, ⁴ og ^b se de tilsvarende noter side 31.

ANM. Vedrørende begreberne faktisk og bosiddende befolkning se anm. til tabel 3, side 4.

(fortsættes)

TABEL 29 (fortsat). Ægteskaber, skilsmisser, fødte, døde og tilflytningsoverskud 1881—1964.

Marriages, divorces, births, deaths, and immigration surplus of the population 1881—1964.

C. Gentofte <i>Gentofte</i> Faktisk befolkning <i>actual population</i>	Middel- folketal ¹ <i>estimat.</i> <i>popu- lation</i>	Beregnet folketal ved årets slutning <i>estimated population at the end of the year</i>	Ægteskaber ² <i>marriages</i>		Skilsmisser <i>divorces</i>	Leven- defødte <i>live- births</i>	Død- fødte ³ <i>still- births</i>	Døde <i>deaths</i>	Tilflyt- nings- oversk. ⁴ <i>immig- ration surplus</i>	Pr. 1 000 indbyggere <i>per 1 000 inhabitants</i>		
			I alt <i>total</i>	heraf borger- lige <i>civil</i>						Ægte- skaber ² <i>mar- riages</i>	Leven- defødte <i>live- births</i>	Døde <i>deaths</i>
1881—85 gnstl. average	5 800	•	37	176	5	107	158	6,4	30,3	18,4
1886—90 » »	7 000	•	45	213	4	125	172	6,4	30,4	17,9
1891—95 » »	8 500	•	49	230	5	137	354	5,8	27,1	16,1
1896—1900 » »	12 100	•	72	1	...	283	4	170	792	6,0	23,4	14,0
1901—05 » »	17 700	•	116	4	...	397	9	196	1 039	6,6	22,4	11,1
1906—10 » »	23 200	•	131	5	...	431	6	217	590	5,6	18,6	9,4
1911—15 » »	26 900	•	152	7	...	383	9	217	1 183	5,7	14,2	8,1
1916—20 » »	33 100	•	235	8	...	481	11	259	386	7,1	14,5	7,8
1921—25 » »	37 300	•	254	33	...	546	9	257	864	6,8	14,6	6,9
1926—30 » »	43 600	•	311	93	...	561	18	465 ⁵	1 562	7,1	12,9	10,7 ⁵
Bosiddende befolk. <i>resident population</i>												
1931	50 100	51 603	355	134	36	591	14	543	4 102	7,1	11,8	10,8
32	52 800	54 218	354	142	47	654	22	582	2 543	6,7	12,4	11,0
33	55 300	57 308	445	196	63	642	17	563	3 011	8,0	11,6	10,2
34	58 800	62 470	530	209	61	704	19	543	5 001	9,0	12,0	9,2
35	63 200	64 231	568	242	71	737	9	703	1 727	9,0	11,7	11,1
1931—35 gnstl. average	56 000	•	450	185	56	666	16	587	3 277	8,0	11,9	10,5
1936	66 300	68 820	600	264	90	848	10	673	4 414	9,0	12,8	10,2
37	70 600	72 660	599	289	90	895	20	683	3 628	8,5	12,7	9,7
38	73 900	75 419	674	314	104	1 014	15	742	2 487	9,1	13,7	10,0
39	76 200	76 865	687	324	80	1 111	19	735	1 070	9,0	14,6	9,6
40	76 700	76 565	678	322	90	1 173	13	736	÷ 737	8,8	15,3	9,6
1936—40 gnstl. average	72 700	•	648	303	91	1 008	15	714	2 172	8,9	13,9	9,8
1941	77 400	78 406	643	265	98	1 075	6	668	1 434	8,3	13,9	8,6
42	79 200	80 080	683	260	135	1 373	20 ³	663	964	8,6	17,3	8,4
43	80 700	81 397	716 ²	268 ²	118	1 424	21 ³	683	576	8,9	17,6	8,5
44	81 600	81 682	663 ²	199 ²	152	1 488	24	793	÷ 410	8,1	18,2	9,7
45	82 500	84 700	609	189	170	1 522	26	878	2 374	7,4	18,4	10,6
1941—45 gnstl. average	80 300	•	663	236	135	1 376	19	737	987	8,3	17,1	9,2
1946	84 700	85 365	667	224	205	1 594	29	804	÷ 125	7,9	18,8	9,5
47	85 600	86 348	691	270	188	1 480	32	836	339	8,1	17,3	9,8
48	86 500	86 487	691	214	182	1 298	21	678	÷ 481	8,0	15,0	7,8
49	87 100	87 671	728	231	193	1 191	13	791	784	8,4	13,7	9,1
50	87 700	87 826	758	252	180	1 199	18	768	÷ 276	8,6	13,7	8,8
1946—50 gnstl. average	86 300	•	707	238	190	1 352	23	775	48	8,2	15,7	9,0
1951	88 000	88 133	736	247	171	1 056	25	756	7	8,4	12,0	8,6
52	88 000	88 108	723	255	173	1 111	18	749	÷ 387	8,2	12,6	8,5
53	88 300	88 640	695	211	195	1 172	26	828	188	7,9	13,3	9,4
54	88 700	88 865	723	250	163	1 120	31	820	÷ 75	8,2	12,6	9,2
55	89 100	89 139	695	252	192	1 247	21	817	÷ 156	7,8	14,0	9,2
1951—55 gnstl. average	88 400	•	714	243	179	1 141	24	794	÷ 85	8,1	12,9	9,0
1956	89 000	88 882	739	246	175	1 129	17	839	÷ 547	8,3	12,7	9,4
57	88 800	88 981	748	241	164	1 153	15	904	÷ 150	8,4	13,0	10,2
58	88 900	88 882	786	255	197	1 146	19	917	÷ 328	8,8	12,9	10,3
59	88 700	88 589	775	264	175	1 179	16	969	÷ 503	8,7	13,3	10,9
60	88 400	88 359	793	241	190	1 065	6	961	÷ 334	9,0	12,0	10,9
1956—60 gnstl. average	88 800	•	768	249	180	1 134	15	918	÷ 372	8,6	12,8	10,3
1961	88 200	88 365	850	248	169	1 147	10	949	÷ 192	9,6	13,0	10,8
1962	88 200	88 046	865	254	160	1 102	4	945	÷ 476	9,8	12,5	10,7
1963	87 500	87 421	869	257	189	1 239	9	990	÷ 874	12,7	14,1	11,3
1964 ⁶	87 000	86 316	1 116	...	1 004	÷ 1 217	...	12,8	11,5

¹, ², ³ og ⁴, se de tilsvarende noter side 31. ⁵ Den store stigning i antal døde skyldes det forhold, at der tidligere var et stort antal personer hjemmehørende i Gentofte, der døde på amtsygehusene i Lyngby og på Frederiksberg og derfor taltes med i disse kommuners faktiske antal døde, men ikke i Gentofte kommunes; men efter åbningen af amtsygehuset i Gentofte (januar 1927) indgår samtlige dødsfald på dette sygehus i tallet for det faktiske antal døde i Gentofte. ⁶ Foreløbige tal.

ANM. Vedrørende begreberne faktisk og bosiddende befolkning se anm. til tabel 3, side 4.

(fortsættes)

TABEL 29 (fortsat). Ægteskaber, skilsmisser, fødte, døde og tilflytningsoverskud 1881-1964.
 Marriages, divorces, births, deaths, and immigration surplus of the population of 1881-1964.

D. Hovedstaden the capital	Middel- folketal ¹ popu- lation	Beregnet folketal ved årets slutning estimated population at the end of the year	Ægteskaber ² marriages		Skilsmisser ³ divorces	Leven- defødte live- births	Død- fødte ⁴ still- births	Døde deaths	Tilflyt- nings- oversk. ⁵ immi- gration surplus	Pr. 1000 indbyggere per 1000 inhabitants		
			I alt total	heraf borger- lige civil						Ægte- skaber ² marriages	Leven- defødte live- births	Døde deaths
1881-85 gnstl. average	303 500	•	2 996	• • •	• • •	11 159	358	6 891	6 416	9,9	36,8	22,7
1886-90 » »	350 100	•	3 035	• • •	• • •	12 190	376	7 811	4 324	8,7	34,8	22,3
1891-95 » »	389 100	•	3 021	• • •	• • •	12 012	284	7 947	3 347	7,8	30,9	20,4
1896-1900 » »	430 100	•	3 686	191	190	12 229	340	7 471	6 826	8,6	28,4	17,4
1901-05 » »	508 700	•	4 133	466	261	14 337	364	8 034	7 092	8,1	28,2	15,8
1906-10 » »	561 800	•	4 807	902	395	14 580	359	8 245	3 523	8,6	26,0	14,7
1911-15 » »	605 900	•	5 274	982	473	13 463	343	8 251	5 278	8,7	22,2	13,6
1916-20 » »	671 800	•	6 780	1 111	674	13 960	388	9 345	8 288	10,1	20,8	13,9
1921-25 » »	718 300	•	7 191	2 037	969	13 447	339	8 471	1 528	10,0	18,7	11,8
1926-30 » »	750 500	•	6 943	3 444	1 260	11 601	293	8 995	5 565	9,3	15,5	12,0
Bosiddende befolk. resident population												
1931	774 600	781 099	7 600	4 002	1 365	9 985	213	9 086	16 069	9,8	12,9	11,7
32	787 100	793 074	7 617	4 362	1 414	10 315	257	9 156	10 816	9,7	13,1	11,6
33	798 400	805 554	8 772	5 195	1 558	10 462	298	9 066	11 084	11,0	13,1	11,4
34	813 900	824 064	9 733	5 706	1 660	10 989	326	9 003	16 524	12,0	13,5	11,1
35	830 600	841 947	9 732	5 861	1 703	11 626	333	9 898	16 155	11,7	14,0	11,9
1931-35 gnstl. average	800 900	•	8 691	5 025	1 540	10 676	285	9 242	14 130	10,9	13,3	11,5
1936	846 300	855 956	9 897	5 925	1 807	12 064	345	9 608	11 553	11,7	14,3	11,4
37	860 000	869 726	10 064	6 185	1 871	13 042	395	9 741	10 469	11,7	15,2	11,3
38	873 200	880 779	9 718	5 862	1 873	13 881	380	9 596	6 768	11,1	15,9	11,0
39	881 700	888 131	10 706	6 492	2 053	14 095	377	9 333	2 590	12,1	16,0	10,6
40	889 600	891 905	10 451	6 394	1 974	14 945	394	9 785	+1 386	11,7	16,8	11,0
1936-40 gnstl. average	870 200	•	10 167	6 172	1 916	13 605	378	9 613	5 999	11,7	15,6	11,0
1941	892 600	898 824	9 422	5 459	2 100	14 415	343	9 339	1 843	10,6	16,1	10,5
42	902 700	909 274	10 345	5 783	2 519	16 677	363 ⁴	9 259	3 032	11,5	18,5	10,3
43	910 900	914 387	10 129 ²	5 520 ²	2 654	18 258	387 ⁴	9 388	+3 757	11,1	20,0	10,3
44	916 800	920 638	10 893 ²	4 941 ²	2 653	19 133	359	10 436	+2 446	11,9	20,9	11,4
45	926 100	938 709	10 228	4 915	2 898	19 046	344	11 279	10 304	11,0	20,6	12,2
1941-45 gnstl. average	909 800	•	10 204	5 323	2 565	17 506	359	9 940	1 795	11,2	19,2	10,9
1946	946 400	959 611	11 337	5 457	3 698	20 073	371	10 706	11 535	12,0	21,2	11,3
47	960 300	966 161	11 602	5 589	3 441	19 245	357	10 362	+2 333	12,1	20,0	10,8
48	966 400	968 633	11 605	5 461	3 539	16 547	259	9 195	+4 880	12,0	17,1	9,5
49	969 300	971 562	11 121	5 375	3 459	14 472	244	9 652	+1 891	11,5	14,9	10,0
50	973 300	974 633	11 331	5 336	3 332	14 405	284	9 584	+1 750	11,6	14,8	9,8
1946-50 gnstl. average	963 100	•	11 401	5 444	3 494	16 948	303	9 900	136	11,8	17,6	10,3
1951	972 200	970 093	10 524	4 938	3 045	13 461	220	9 730	+8 271	10,8	13,8	10,0
52	967 000	966 282	10 028	4 644	3 070	12 797	215	9 973	+6 635	10,4	13,2	10,3
53	965 200	964 579	9 339	4 320	2 799	12 880	249	9 929	+4 654	9,7	13,3	10,3
54	962 500	961 568	9 328	4 430	2 935	12 544	259	9 791	+5 764	9,7	13,0	10,2
55	959 500	957 820	9 232	4 259	2 828	12 432	189	9 866	+6 314	9,6	13,0	10,3
1951-55 gnstl. average	965 300	•	9 690	4 518	2 936	12 823	226	9 858	+6 328	10,0	13,3	10,2
1956	953 900	950 842	8 979	4 224	2 795	12 152	188	9 977	+9 153	9,4	12,7	10,5
57	946 500	943 324	8 925	4 030	2 615	12 008	171	10 540	+8 986	9,4	12,7	11,1
58	940 000	939 199	8 620	3 993	2 661	12 006	150	10 485	+5 646	9,2	12,8	11,2
59	934 000	931 644	8 670	3 944	2 553	11 658	149	10 449	+8 764	9,3	12,5	11,2
60	927 300	923 639	9 076	4 126	2 666	12 132	112	10 833	+9 304	9,8	13,1	11,7
1956-60 gnstl. average	940 300	•	8 854	4 063	2 658	11 991	154	10 457	+8 371	9,4	12,8	11,1
1961	919 800	918 700	9 035	3 904	2 534	12 142	145	10 730	+6 351	9,8	13,2	11,7
1962	914 200	911 414	9 205	3 775	2 416	12 197	119	11 231	+8 252	10,1	13,3	12,3
1963	906 300	901 280	9 506	3 737	2 391	13 098	140	11 347	+11 885	10,5	14,4	12,5
1964 ⁵	892 600	885 512	•	•	•	12 904	•	11 490	+17 182	•	14,5	12,9

¹ og ², se de tilsvarende noter side 31.³ Indtil 1921 ekskl. Gentofte.⁴ og ⁵ Se henholdsvis note 3 og 4 side 31.⁶ Foreløbige tal.

ANM. Vedrørende begreberne faktisk og bosiddende befolkning se anm. til tabel 3, side 4.

TABEL 30.

Levendefødte og dødfødte. *Live-births and still-births.*

	Levendefødte <i>live-births</i>			Dødfødte <i>still-births</i>			I alt fødte <i>total</i>	Af 1000 fødte var født uden for ægteskab of 1000 <i>born were illegitimates</i>	Af 1000 fødte var drenge of 1000 <i>born were males</i>	Af 1000 fødte var dødfødte of 1000 <i>born were still-born</i>
	Drenge <i>males</i>	Piger <i>females</i>	I alt <i>total</i>	Drenge <i>males</i>	Piger <i>females</i>	I alt <i>total</i>				
København										
1963	5 516	5 052	10 568	71	50	121	10 689	158	523	11
1962	5 017	4 872	9 889	55	51	106	9 995	154	507	11
1961	5 007	4 793	9 800	60	63	123	9 923	150	511	12
1956-60 <i>gnstl. average</i>	4 974	4 704	9 678	68	53	121	9 799	130	515	12
heraf uden for ægteskab illegitimates	868 779 741 662	791 744 727 591	1 659 1 523 1 468 1 253	12 9 12 12	13 11 9 7	25 20 21 19	1 684 1 543 1 489 1 272	• • • •	523 511 506 530	15 13 14 15
Frederiksberg										
1963	661	630	1 291	6	4	10	1 301	116	513	8
1962	596	610	1 206	4	5	9	1 215	119	494	7
1961	604	591	1 195	6	6	12	1 207	113	505	10
1956-60 <i>gnstl. average</i>	612	567	1 179	11	7	18	1 197	95	520	15
heraf uden for ægteskab illegitimates	85 70 66 63	63 72 68 48	148 142 134 111	— — 1 2	2 2 1 1	3 2 2 3	151 144 136 114	• • • •	• • • •	• • • •
Gentofte										
1963	639	600	1 239	5	4	9	1 248	201 ¹	516	7
1962	555	547	1 102	1	3	4	1 106	203 ¹	503	4
1961	623	524	1 147	7	3	10	1 157	204 ¹	545	9
1956-60 <i>gnstl. average</i>	595	539	1 134	9	6	15	1 149	198 ¹	526	13
heraf uden for ægteskab illegitimates	126 120 122 117	124 104 112 109	250 ¹ 224 ¹ 234 ¹ 226 ¹	— — — 2	— — 2 —	1 — 2 2	251 ¹ 224 ¹ 236 ¹ 228 ¹	• • • •	• • • •	• • • •
Hovedstaden the capital										
1963	6 816	6 282	13 098	82	58	140	13 238	158	521	11
1962	6 168	6 029	12 197	60	59	119	12 316	155	506	10
1961	6 234	5 908	12 142	73	72	145	12 287	151	513	12
1956-60 <i>gnstl. average</i>	6 181	5 810	11 991	88	66	154	12 145	133	516	13
heraf uden for ægteskab illegitimates	1 079 969 929 842	978 920 907 748	2 057 1 889 1 836 1 590	14 9 13 16	15 13 12 8	29 22 25 24	2 086 1 911 1 861 1 614	• • • •	524 512 506 532	14 12 13 15

¹ De relativt høje tal for fødsler uden for ægteskab i Gentofte skyldes, at mødrene på Mødrehjælpens hjem på Margrethevej 14 er regnet for bosiddende i Gentofte.

ANM. Tallene vedrører fødsler blandt den bosiddende befolkning.

TABEL 31. Antal fødsler i hovedstaden¹, delt efter de fødende mødres alder.

Number of births in the capital distributed according to age of mothers.

De fødende mødres alder <i>age of mothers</i>	Antal fødsler <i>number of births</i>				Årligt antal fødsler i ægte- skab for hver 10 000 gifte kvinder i hver aldersklasse <i>annual number of legitimate births per 10000 married women of each age group</i>		Årligt antal fødsler uden for ægtesk. for hver 10000 gifte kvinder i hver aldersklasse <i>annual number of illegitimate births per 10000 unmarried women of each age group</i>	
	I ægteskab <i>legitimate</i>		Uden for ægteskab <i>illegitimate</i>		1956-60 <i>gnstl. average</i>	1951-55 <i>gnstl. average</i>	1956-60 <i>gnstl. average</i>	1951-55 <i>gnstl. average</i>
	1956-60 <i>gnstl. average</i>	1951-55 <i>gnstl. average</i>	1956-60 <i>gnstl. average</i>	1951-55 <i>gnstl. average</i>				
15-19 år <i>years</i>	969	786	524	411	5 768	5 161	171	146
20-24 » »	3 775	3 562	541	449	2 782	2 506	295	228
25-29 » »	2 992	3 513	244	246	1 431	1 451	282	227
30-34 » »	1 684	2 301	160	161	733	795	222	179
35-39 » »	792	1 048	89	89	298	343	107	94
40-44 » »	189	278	32	35	69	92	34	32
45-49 » »	12	13	3	3	4	5	3	2
I alt <i>total</i>	10 413	11 501	1 593	1 394	737 ²	744 ²	169 ²	139 ²

¹ Tabellen omfatter fødsler blandt den bosiddende befolkning.

² Antal fødsler for hver 10 000 kvinder i alderen 15-49 år.

ANM. Under „gifte kvinder“ er i denne tabel medregnet separerede kvinder, under „ugifte“ er medregnet enker og fraskilte kvinder.

TABEL 32. Fødsler fordelt efter mødrenes alder. Births distributed according to age of mothers.

Hovedstaden 1963 <i>the capital</i>	Antal fødende kvinder ¹ i alderen <i>mothers by age</i>							I alt <i>total</i>	
	under 20 år — 20 years	20-24 år years	25-29 år years	30-34 år years	35-39 år years	40-44 år years	45 år og derover, years and over	1963	1962
Gifte kvinder <i>married women</i>									
Fødsler fordelt efter fødselsnr. ² <i>births distributed by number of birth</i>									
1	996	2 195	811	175	51	13	—	4 241	3 789
2	263	1 655	1 151	439	108	18	2	3 636	3 393
3	35	528	633	375	173	39	—	1 783	1 764
4	6	144	236	253	125	33	2	799	781
5	—	33	108	105	65	13	2	326	303
6 og derover <i>and over</i>	1	16	54	83	61	33	4	252	258
Fødsler i alt 1963 <i>number of births, total</i>	1 301	4 571	2 993	1 430	583	149	10	11 037	•
heraf i of these København	1 140	3 831	2 297	1 099	423	115	9	8 914	8 356
» » Frederiksberg	115	419	360	146	79	21	—	1 140	1 056
» » Gentofte	46	321	336	185	81	13	1	983	876
Fødsler i alt 1962 <i>number of births, total</i>	1 193	4 097	2 841	1 372	604	175	6	•	10 288
Fødslens fandt sted i ægteskabets <i>duration of marriage</i>									
1. år <i>year</i>	1 078	1 792	425	102	42	15	—	3 454	3 069
2. »	155	902	317	81	24	6	1	1 486	1 370
3. »	53	774	358	84	20	3	1	1 293	1 278
4. »	10	593	394	96	27	7	—	1 132	1 047
5. »	—	294	409	78	23	3	—	807	779
6.-10. år <i>year</i>	—	199	1 018	615	118	19	1	1 970	1 863
11. år og senere <i>year and over</i>	—	—	55	359	323	93	7	837	811
uangiven <i>unknown</i>	5	12	17	15	6	3	—	58	71
I alt <i>total</i>	1 301	4 571	2 993	1 430	583	149	10	11 037	10 288
heraf for førstefødsler i ægteskabets <i>first births</i>									
1. måned <i>month</i>	21	10	4	—	—	1	—	36	37
2. »	53	34	7	5	1	—	—	100	73
3.-6. måned <i>month</i>	702	800	101	14	6	2	—	1 625	1 490
7.-9. »	136	390	74	15	2	—	—	617	510
10.-12. »	33	228	80	11	3	2	—	357	267
2. år <i>year</i>	43	438	184	33	3	3	—	704	616
3. »	2	187	142	11	3	—	—	345	339
4. »	1	76	81	16	4	—	—	178	173
5. »	—	25	57	6	3	—	—	91	96
6. år og senere <i>and over</i>	—	5	76	62	25	5	—	173	160
uangiven <i>unknown</i>	5	2	5	2	1	—	—	15	28
I alt <i>total</i>	996	2 195	811	175	51	13	—	4 241	3 789
Ikke-gifte kvinder ³ <i>unmarried women</i>									
Fødsler fordelt efter fødselsnr. ² <i>births distributed by number of birth</i>									
1	639	427	99	30	8	4	—	1 207	1 092
2	88	176	83	34	22	—	—	403	370
3	6	65	73	29	27	10	—	210	189
4	3	20	50	23	21	10	—	127	123
5	1	13	23	14	11	3	—	65	56
6 og derover <i>and over</i>	—	2	16	16	10	4	—	48	55
Fødsler i alt 1963 <i>number of births, total</i>	737	703	344	146	99	31	—	2 060	•
heraf i of these København	586	561	279	129	82	24	—	1 661	1 521
» » Frederiksberg	35	65	25	9	9	5	—	148	141
» » Gentofte	116	77	40	8	8	2	—	251	223
Fødsler i alt 1962 <i>number of births, total</i>	697	622	287	169	82	27	1	•	1 885
Samlet antal fødsler <i>all births</i> 1963.	2 038	5 274	3 337	1 576	682	180	10	13 097	•
» » » » » 1962.	1 890	4 719	3 128	1 541	686	202	7	•	12 173
af 1963-fødslerne var flerfødsler <i>multiple births</i> ..	14	51	41	19	10	6	—	141 ⁴	•
» 1962 » » » » ..	20 ⁵	48	29	29 ⁵	11	4	—	•	141 ⁶
Fødte børn i alt 1963 <i>total number of children born</i>	2 052	5 325	3 378	1 595	692	186	10	13 238	•
heraf i of these København	1 739	4 436	2 607	1 243	512	143	9	10 689	9 995
» » Frederiksberg	150	488	391	156	89	27	—	1 301	1 215
» » Gentofte	163	401	380	196	91	16	1	1 248	1 106
Fødte børn i alt 1962 <i>total numb. of child. born</i>	1 911	4 767	3 157	1 571	697	206	7	•	12 316
af de i 1963 fødte var dødfødte <i>still-births</i>	21	37	39	21	12	9	1	140	•
» » 1962 » » » »	16	44	33	16	7	3	—	•	119

¹ Bosiddende i hovedstaden. ² D. v. s. antallet af moderens svangerskaber (heri medregnet aborter). ³ Omfatter ugifte kvinder samt enker og fraskilte. ⁴ Heraf 0 trillingfødsel. ⁵ Heraf 1 trillingfødsel. ⁶ Heraf 2 trillingfødsler.

TABEL 33.

Frugtbarheden i ægteskabets første 6 år.

Fertility during the first 6 years of marriage.

København Copenhagen	Hustruens alder ved ægteskabets indgåelse age of wife on contraction of marriage								
	Under 25 år —25 years			25-34 år years			35-49 år years		
	Ægteskaber indgået i married			Ægteskaber indgået i married			Ægteskaber indgået i married		
	1928	1938	1948	1928	1938	1948	1928	1938	1948
Antal børn pr. 1000 ægteskaber number of children born per 1000 marriages									
født i ægteskabets 1. år in 1st year of marriage	372	329	424	197	198	252	96	72	75
» » » 2. » » 2nd » » »	189	191	219	142	148	156	35	30	48
» » » 3. » » 3rd » » »	160	172	200	110	128	132	21	20	26
» » » 4. » » 4th » » »	135	173	173	105	128	105	19	22	14
» » » 5. » » 5th » » »	107	167	176	80	123	99	12	16	15
» » » 6. » » 6th » » »	111	160	146	70	130	70	23	15	13

ANM. I statistisk månedsskrift 1957, nr. 4, side 105f, findes en nærmere redegørelse for grundlaget for de anførte tal.

DIAGRAM 5.

Levendefødte og døde

pr. 1 000 indbyggere i hovedstaden fra 1902 til 1964.

Number of live births and deaths per 1 000 inhabitants in the capital 1902-1964.

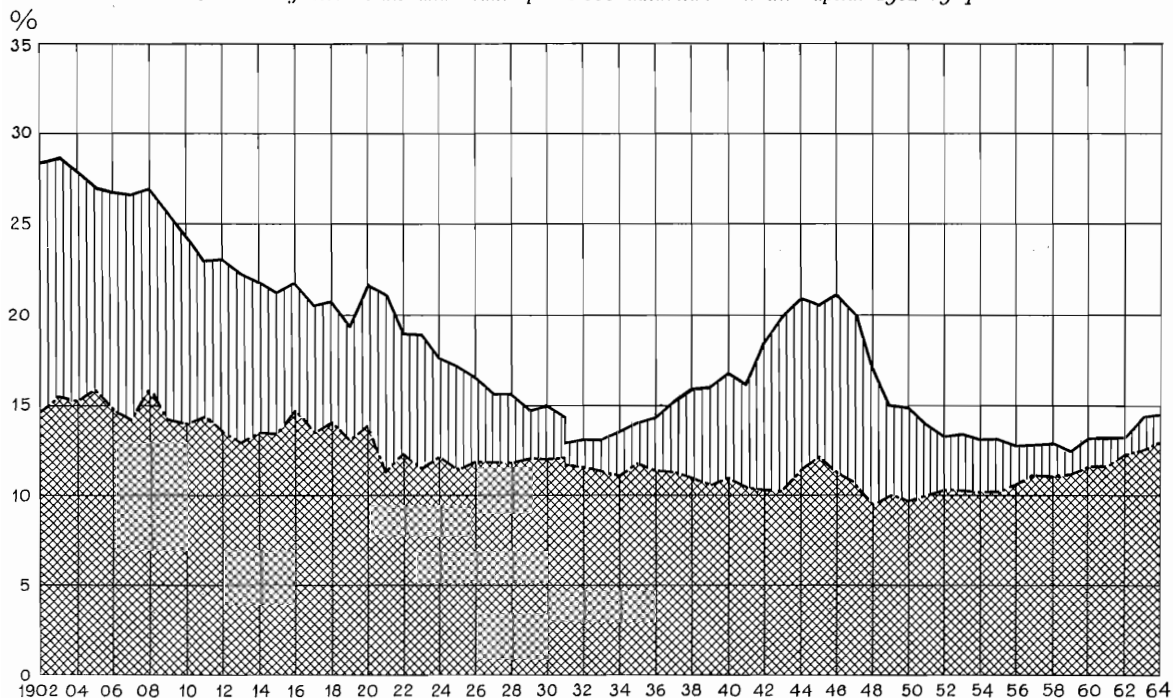

Den øverste kurve angiver antal af levendefødte pr. 1 000 indb. og den nederste kurve antal døde pr. 1 000 indb., mens det lodret skraverede areal angiver fødselsoverskudet.

ANM. Til 1931 refererer tallene sig til antallet af fødsler og dødsfald, der faktisk har fundet sted i hovedstaden, i forhold til den faktisk tilstedeværende befolkning, hvorimod tallene siden 1931 refererer sig til antallet af fødte og døde inden for den bosiddende befolkning i hovedstaden, jfr. tabel 29.

TABEL 34. Dødelighedstavle og overlevelsestavle for hovedstaden, beregnet på grundlag af erfaringerne i årene 1956-60. Mortality and survival tables of the capital 1956-60.

Alder age	Mænd males			Kvinder females			Alder age	Mænd males			Kvinder females		
	Alders- klassens døds- sand- synlighed ¹ mortality of group	Over- levende ² survivors	Middel- levetid ³ average expected life-time	Alders- klassens døds- sand- synlighed ¹ mortality of group	Over- levende ² survivors	Middel- levetid ³ average expected life-time		Alders- klassens døds- sand- synlighed ¹ mortality of group	Over- levende ² survivors	Middel- levetid ³ average expected life-time	Alders- klassens døds- sand- synlighed ¹ mortality of group	Over- levende ² survivors	Middel- levetid ³ average expected life-time
0 år	2 656	100 000	68,77	2 059	100 000	73,66							
1 »	154	97 344	69,63	162	97 941	74,20	46 år	440	91 708	26,98	344	93 677	31,17
2 »	75	97 194	68,74	67	97 782	73,32	47 »	516	91 305	26,10	384	93 355	30,28
3 »	29	97 121	67,79	34	97 717	72,36	48 »	620	90 834	25,23	406	92 997	29,39
4 »	54	97 093	66,81	37	97 684	71,39	49 »	670	90 271	24,38	432	92 619	28,51
5 »	36	97 041	65,84	38	97 648	70,42	50 »	757	89 666	23,54	470	92 219	27,62
6 »	42	97 006	64,87	22	97 611	69,44	51 »	879	88 987	22,72	513	91 786	26,76
7 »	38	96 965	63,90	18	97 590	68,46	52 »	954	88 205	21,92	540	91 315	25,89
8 »	28	96 928	62,92	20	97 572	67,47	53 »	1 000	87 364	21,12	575	90 823	25,03
9 »	32	96 901	61,94	28	97 552	66,48	54 »	1 174	86 490	20,33	658	90 301	24,17
10 »	27	96 870	60,96	32	97 525	65,50	55 »	1 368	85 475	19,57	715	89 707	23,33
11 »	17	96 844	59,97	23	97 494	64,52	56 »	1 515	84 306	18,83	735	89 066	22,49
12 »	26	96 828	58,98	20	97 472	63,53	57 »	1 630	83 029	18,11	796	88 411	21,66
13 »	30	96 803	58,00	22	97 453	62,55	58 »	1 752	81 676	17,40	842	87 707	20,83
14 »	26	96 774	57,02	32	97 432	61,56	59 »	1 890	80 245	16,71	938	86 969	20,00
15 »	38	96 749	56,03	38	97 401	60,58	60 »	2 024	78 728	16,02	1 097	86 153	19,18
16 »	48	96 712	55,05	42	97 364	59,60	61 »	2 223	77 135	15,34	1 238	85 208	18,39
17 »	60	96 667	54,08	42	97 323	58,63	62 »	2 508	75 420	14,68	1 298	84 153	17,62
18 »	72	96 609	53,11	43	97 282	57,65	63 »	2 758	73 528	14,04	1 361	83 061	16,84
19 »	75	96 539	52,15	50	97 240	56,68	64 »	2 952	71 500	13,42	1 601	81 931	16,06
20 »	80	96 467	51,19	46	97 191	55,70	65 »	3 263	69 389	12,82	1 806	80 619	15,31
21 »	92	96 390	50,23	50	97 146	54,73	66 »	3 512	67 125	12,23	1 878	79 163	14,59
22 »	96	96 301	49,28	68	97 097	53,76	67 »	3 818	64 768	11,66	2 086	77 677	13,86
23 »	74	96 209	48,32	56	97 031	52,79	68 »	4 190	62 295	11,10	2 366	76 057	13,14
24 »	68	96 138	47,36	46	96 977	51,82	69 »	4 628	59 685	10,57	2 630	74 257	12,45
25 »	87	96 073	46,39	58	96 932	50,85	70 »	5 074	56 923	10,06	2 888	72 305	11,70
26 »	110	95 989	45,43	67	96 876	49,88	71 »	5 329	54 035	9,57	3 307	70 217	11,11
27 »	121	95 883	44,48	88	96 811	48,91	72 »	5 574	51 155	9,08	3 934	67 895	10,47
28 »	114	95 767	43,53	96	96 726	47,95	73 »	6 224	48 304	8,58	4 327	65 224	9,88
29 »	134	95 658	42,58	104	96 633	47,00	74 »	6 995	45 298	8,12	4 694	62 402	9,30
30 »	155	95 530	41,64	104	96 533	46,05	75 »	7 452	42 129	7,69	5 322	59 473	8,73
31 »	159	95 382	40,70	102	96 433	45,09	76 »	7 856	38 990	7,27	5 910	56 308	8,20
32 »	148	95 230	39,77	124	96 335	44,15	77 »	8 574	35 927	6,85	6 461	52 980	7,68
33 »	182	95 089	38,83	141	96 216	43,19	78 »	9 562	32 847	6,44	7 335	49 557	7,18
34 »	198	94 916	37,90	152	96 080	42,25	79 »	10 058	29 706	6,07	8 355	45 922	6,70
35 »	164	94 728	36,97	161	95 934	41,32	80 »	10 781	26 718	5,70	9 130	42 085	6,27
36 »	200	94 573	36,03	181	95 780	40,38	81 »	12 594	23 838	5,32	10 136	38 243	5,85
37 »	241	94 384	35,10	189	95 607	39,45	82 »	13 575	20 836	5,02	11 095	34 367	5,45
38 »	233	94 156	34,18	190	95 426	38,53	83 »	14 212	18 008	4,73	12 220	30 554	5,07
39 »	238	93 937	33,26	232	95 245	37,60	84 »	15 306	15 449	4,43	13 516	26 820	4,71
40 »	288	93 713	32,34	250	95 024	36,69	85 »	16 882	13 084	4,14	15 263	23 195	4,37
41 »	319	93 443	31,43	223	94 786	35,78	86 »	18 490	10 875	3,88	17 226	19 655	4,06
42 »	349	93 145	30,53	218	94 575	34,86	87 »	19 412	8 864	3,64	18 274	16 269	3,80
43 »	360	92 820	29,64	228	94 369	33,93	88 »	21 394	7 143	3,40	19 669	13 296	3,54
44 »	397	92 486	28,74	234	94 154	33,01	89 »	23 508	5 615	3,19	20 284	10 681	3,29
45 »	446	92 119	27,86	274	93 934	32,08	90 »	24 455	4 295	3,02	22 288	8 515	3,00

¹ Tallene angiver (i 100 000-dele) sandsynligheden for at dø i løbet af et år, fra en fødselsdag til den næste. ² D. v. s. hvor mange af 100 000 samtidige fødte, der vil opleve deres 1 års, 2 års, 3 års o. s. v. fødselsdag, såfremt dødeligheden fortsat vil være den samme som er konstateret her for femåret 1956-60. ³ Tallene angiver for hvert år det gennemsnitlige antal leveår, som de personer, der opnår den pågældende alder, har tilbage, hvis de uddør på den måde overlevelsestavlen angiver.

TABEL 35.

Døde¹, delt efter køn og alder.
Deaths distributed according to sex and age.

Aldersgruppe age group	1963								1962		1956-60 gn.	
	København		Frederiks- berg		Gentofte		Hovedst. i alt the capital, total		Hovedst. i alt the capital, total		Hovedst. i alt the capital, total	
	Mænd males	Kv. females	Mænd males	Kv. females	Mænd males	Kv. females	Mænd males	Kv. females	Mænd males	Kv. females	Mænd males	Kv. females
Under 1 måned u. 1 month	120	65	8	10	9	6	137	81	113	94	128	92
1-12 måneder months	28	20	2	4	—	2	30	26	19	20	24	20
I alt under 1 år total	148	85	10	14	9	8	167	107	132	114	152	112
1-2 år years	12	11	1	—	2	—	15	11	9	11	22	15
3-4 » »	7	9	—	1	—	2	7	12	7	6	6	4
5-9 » »	6	4	1	—	1	—	8	4	8	5	10	8
10-14 » »	5	3	3	1	1	—	9	4	11	7	10	9
I alt under 15 år total . . .	178	112	15	16	13	10	206	138	167	143	200	148
15-19 år years	23	11	4	1	3	—	30	12	14	15	18	14
20-24 » »	28	15	2	1	4	3	34	19	36	14	26	17
25-29 » »	22	14	4	1	6	2	32	17	34	14	33	24
30-34 » »	27	22	4	4	—	5	31	31	42	25	47	37
35-39 » »	42	43	5	4	1	5	48	52	56	37	62	65
40-44 » »	87	74	6	9	5	4	98	87	95	89	105	84
45-49 » »	145	113	20	11	8	9	173	133	167	124	176	145
50-54 » »	227	182	41	25	20	23	288	230	328	192	296	211
55-59 » »	382	236	62	35	39	32	483	303	501	275	441	286
60-64 » »	516	355	75	47	42	43	633	445	661	404	588	394
I alt 20-64 år total . . .	1 476	1 054	219	137	125	126	1 820	1 317	1 920	1 174	1 774	1 263
65-69 år years	639	453	79	86	44	53	762	592	783	576	685	533
70-74 » »	634	582	105	114	71	57	810	753	836	799	774	754
75-79 » »	629	744	106	149	71	85	806	978	800	1 009	736	927
80-84 » »	514	700	103	152	59	112	676	964	679	951	619	856
85-89 » »	319	483	65	110	40	77	424	670	372	585	296	523
90-94 » »	84	153	19	36	15	22	118	211	133	218	95	185
95-99 » »	11	24	2	13	2	5	15	42	16	34	14	39
100 år og derover and over	1	2	—	—	—	—	1	2	2	5	1	3
I alt 65 år og derover total	2 831	3 141	479	660	302	411	3 612	4 212	3 621	4 177	3 220	3 820
I alt total	4 508	4 318	717	814	443	547	5 668	5 679	5 722	5 509	5 212	5 245

¹ Blandt den bosiddende befolkning.

TABEL 36.

Adoptioner, hvor adoptanten boede i hovedstaden.

Adoptions, the adoptive parents resident in the capital.

1963 Adopterede børn adopted children	Drenge males			Piger females			Tilsammen total	
	født i ægteskab legitimate	født uden for ægteskab illegitimate	I alt total	født i ægteskab legitimate	født uden for ægteskab illegitimate	I alt total	1963	1962
Under 1 år under 1 year	5	17	22	7	29	36	58	49
1-4 år years	12	23	35	14	22	36	71	61
5-13 » »	45	21	66	31	16	47	113	110
14-17 » »	13	1	14	14	4	18	32	42
18-20 » »	3	1	4	4	—	4	8	13
21 år og derover and over . . .	3	2	5	1	1	2	7	9
I alt 1963 total	81	65	146	71	72	143	289	•
» » 1962 »	73	66	139	87	58	145	•	284
1956-60 gnstl. average	90	74	164	96	65	161	•	325 ¹

¹ 1956-60 gnstl.

TABEL 37.

Døde¹, delt efter alder, køn og ægteskabelige stilling.

Deaths distributed according to age, sex and marital status.

1963	Ugifte <i>unmarried</i>		Gifte og sepa- rerede <i>married and separated</i>		Enkestand <i>widowed</i>		Fraskilte <i>divorced</i>		Tilsammen <i>total</i>		
	Mænd <i>males</i>	Kvinder <i>females</i>	Mænd <i>males</i>	Kvinder <i>females</i>	Mænd <i>males</i>	Kvinder <i>females</i>	Mænd <i>males</i>	Kvinder <i>females</i>	Mænd <i>males</i>	Kvinder <i>females</i>	I alt <i>total</i>
Hovedstaden the capital											
Under 15 år —15 years	206	138	•	•	•	•	•	•	206	138	344
15-19 år <i>years</i>	30	10	—	2	—	—	—	—	30	12	42
20-24 » »	28	8	6	11	—	—	—	—	34	19	53
25-29 » »	14	3	17	11	—	—	1	3	32	17	49
30-34 » »	12	7	18	20	—	1	1	3	31	31	62
35-39 » »	8	7	29	32	—	3	11	10	48	52	100
40-44 » »	18	6	66	61	1	2	13	18	98	87	185
45-49 » »	18	13	129	93	6	12	20	15	173	133	306
50-54 » »	24	26	211	148	11	20	42	36	288	230	518
55-59 » »	30	46	380	175	26	41	47	41	483	303	786
60-64 » »	53	88	476	205	46	103	58	49	633	445	1 078
I alt 20-64 år <i>total</i> ...	205	204	1 332	756	90	182	193	175	1 820	1 317	3 137
65-69 år <i>years</i>	64	119	560	197	83	201	55	75	762	592	1 354
70-74 » »	51	141	551	224	174	313	34	75	810	753	1 563
75-79 » »	66	184	461	212	232	517	47	65	806	978	1 784
80-84 » »	41	199	332	126	284	593	19	46	676	964	1 640
85-89 » »	27	154	136	36	243	456	18	24	424	670	1 094
90-94 » »	6	34	34	6	75	166	3	5	118	211	329
95-99 » »	—	10	1	1	14	30	—	1	15	42	57
100 år og derover <i>and over</i>	—	—	—	—	1	2	—	—	1	2	3
I alt 65 år og derover <i>total</i>	255	841	2 075	802	1 106	2 278	176	291	3 612	4 212	7 824
I alt 1963 <i>total</i>	696	1 193	3 407	1 560	1 196	2 460	369	466	5 668	5 679	11 347
» » 1962 »	668	1 120	3 449	1 473	1 192	2 489	413	427	5 722	5 509	11 231
1956-60 <i>gnstl. average</i>	681	1 120	3 082	1 439	1 127	2 318	322	368	5 212	5 245	10 457

¹ Blandt den bosiddende befolkning.TABEL 38. Ægteviede¹, delt efter ægteskabelig stilling før ægteskabets indgåelse.

Married couples distributed according to marital status before contraction of marriage.

Hovedstaden the capital	Ægteskaber indgået af <i>marriages by</i>									Til- sammen <i>total</i>
	ungkarle <i>bachelors</i>			enkemænd <i>widowers</i>			fraskilte mænd <i>divorced men</i>			
	med piger <i>single</i>	med enker <i>widows</i>	med fraskilte kvinder <i>divorced</i>	med piger <i>single</i>	med enker <i>widows</i>	med fraskilte kvinder <i>divorced</i>	med piger <i>single</i>	med enker <i>widows</i>	med fraskilte kvinder <i>divorced</i>	
1963	7 081	40	526	67	58	112	773	103	746	9 506
1962	6 626	53	577	108	55	118	786	106	776	9 205
1961	6 363	47	578	79	68	124	853	104	819	9 035
1956-60 <i>gnstl. average</i>	6 094	56	624	110	68	137	881	107	777	8 854
1951-55 » »	6 340	73	760	159	90	155	1 081	124	908	9 690

¹ Hvor brudgommen er bosiddende i hovedstaden.

TABEL 39.

Indgåede ægteskaber¹ fordelt efter ægtefællernes alder.

Marriages distributed according to age on contraction of marriage.

Hovedstaden <i>the capital</i>	1963												I alt <i>total</i>	1962 i alt <i>total</i>	1956- 60 gnstl. <i>average</i>		
	Brudgommens alder <i>age of bridegroom</i>																
	Under 20 år -20 <i>years</i>	20-24 år <i>years</i>	25-29 år <i>years</i>	30-34 år <i>years</i>	35-39 år <i>years</i>	40-44 år <i>years</i>	45-49 år <i>years</i>	50-54 år <i>years</i>	55-59 år <i>years</i>	60-64 år <i>years</i>	65-69 år <i>years</i>	70 år o. derov. <i>years or over</i>					
A. Samtlige indgåede ægteskaber <i>contractions of marriage total</i>																	
Under 20 år -20 years	350	1 409	289	42	13	2	2	1	—	—	—	—	2 108	2 036	1 632		
20-24 år years	84	2 670	1 418	289	99	43	18	9	6	—	—	—	4 636	4 339	3 958		
25-29 » »	5	249	581	238	100	53	21	4	1	1	1	—	1 254	1 196	1 394		
30-34 » »	—	26	84	135	90	61	30	16	10	1	—	1	454	477	642		
35-39 » »	—	7	24	52	57	61	33	26	11	9	3	—	283	345	439		
40-44 » »	—	4	7	16	46	64	71	43	12	13	4	—	280	294	296		
45-49 » »	—	—	1	8	14	33	61	55	34	9	6	3	224	204	230		
50-54 » »	—	—	1	1	4	4	17	40	35	17	7	3	129	174	138		
55-59 » »	—	—	—	1	—	3	1	13	21	13	11	11	74	85	70		
60-64 » »	—	—	—	—	—	1	1	1	1	7	13	9	33	28	28		
65-69 » »	—	—	—	—	—	—	—	1	3	1	5	6	16	12	14		
70 år og derov. <i>and over</i>	—	—	—	—	—	—	—	2	1	—	4	8	15	15	13		
I alt 1963 <i>total</i>	439	4 365	2 405	782	423	325	255	211	135	71	54	41	9 506	•	•		
» 1962 »	360	4 015	2 384	817	458	363	279	205	167	80	40	37	•	9 205	•		
1956-60 gnstl. <i>average</i>	233	3 505	2 390	968	572	365	307	199	143	76	47	49	•	•	8 854		
B. Ægteskaber, hvor ingen af ægtefællerne havde været gift før <i>contractions of couples not previously married</i>																	
Under 20 år -20 years	349	1 378	254	20	3	1	1	1	—	—	—	—	2 007	1 915	1 535		
20-24 » »	83	2 573	1 240	168	30	7	2	—	—	—	—	—	4 103	3 799	3 434		
25-29 » »	5	190	427	129	23	11	3	—	—	—	—	—	788	717	837		
30-34 » »	—	10	33	44	15	7	1	—	—	—	—	—	110	118	180		
35-39 » »	—	1	6	18	9	4	2	—	—	—	—	—	40	43	62		
40-44 » »	—	1	1	1	8	4	4	3	—	—	1	—	23	18	21		
45-49 » »	—	—	—	1	—	—	1	—	1	—	—	—	3	9	12		
50-54 » »	—	—	—	—	—	1	—	1	1	—	—	—	3	4	8		
55-59 » »	—	—	—	—	—	—	—	—	2	—	—	—	2	3	3		
60-64 » »	—	—	—	—	—	—	—	—	—	1	1	—	2	—	1		
65-69 » »	—	—	—	—	—	—	—	—	—	—	—	—	—	—	—		
70 år og derov. <i>and over</i>	—	—	—	—	—	—	—	—	—	—	—	—	—	—	1		
I alt 1963 <i>total</i>	437	4 153	1 961	381	88	35	14	5	4	1	2	—	7 081	•	•		
» 1962 »	357	3 821	1 890	378	107	44	16	7	2	3	1	—	•	6 626	•		
1956-60 gnstl. <i>average</i>	231	3 314	1 886	450	128	40	23	11	6	3	1	1	•	•	6 094		

¹ Ægteskaber, hvor brudgommen er bosiddende i hovedstaden.

ANM. Den gnstl. vielsesalder for samtlige ægteskaber var i 1963, 1962 og 1956-60 gnstl. for mænd henholdsvis 28,3, 28,8 og 29,6 og for kvinder henholdsvis 25,1, 25,5 og 26,2. Den gnstl. vielsesalder var ved 1. ægteskab i 1963, 1962 og i 1956-60 gnstl. for mænd henholdsvis 25,0, 25,1 og 25,9 samt for kvinder henholdsvis 22,7, 22,8 og 23,6.

TABEL 40.

Separationer. *Separations.*

Separationsbevillinger ¹ <i>number of separations</i>	1964	1963	1962	1961	1956-60 gnstl. årl. <i>average</i>	1951-55 gnstl. årl. <i>average</i>	1946-50 gnstl. årl. <i>average</i>	1941-45 gnstl. årl. <i>average</i>
	København	1 698	1 679	1 568	1 686	1 933	2 189	2 391
Frederiksberg	191	191	195	163	210	219	178	245
Gentofte	127	123	118	120	122	109	92	105
Hovedstaden i alt <i>the capital, total</i>	2 016	1 993	1 881	1 969	2 265	2 517	2 661	2 703

¹ Antallet af separationsbevillinger udfærdiget i København gennem overpræsidiat og på Frederiksberg og i Gentofte gennem Københavns amt.

ANM. Separationsbegæring indgives til overøvrigheden på det sted, hvor ægtefællen til den separationsøgende har bopæl, eller, hvis begæringen indgives af ægtefællerne i fællesskab, på det sted, hvor en af dem er bosiddende.

TABEL 41.

Skilsmisser¹. Divorces.

Hovedstaden <i>the capital</i>	1963	1962	1961	1960	19 ⁵⁶ / ₆₀ gnstl. average	19 ⁵¹ / ₅₅ gnstl. average	19 ⁴⁶ / ₅₀ gnstl. average	19 ⁴¹ / ₄₅ gnstl. average
Antal skilsmisser <i>number of divorces</i>								
ved dom <i>by judgment</i>	200	192	216	236	208	200	265	168
gennem justitsministeriet <i>through Ministry of Justice</i>	1	1	—	—	1	1	6	10
gennem overøvrigheden <i>through the prefecture</i>	2 190	2 223	2 318	2 430	2 449	2 734	3 223	2 387
I alt <i>total</i>	2 391	2 416	2 534	2 666	2 658	2 935	3 494	2 565
heraf i København	1 914	2 003	2 073	2 191	2 180	2 454	2 919	2 116
» på Frederiksberg	288	253	292	285	298	302	385	314
» i Gentofte	189	160	169	190	180	179	190	135
Antal opløste ægteskaber fordelt efter den formelle skilsmissegrund <i>marriages dissolved distributed according to the formal cause of divorce</i>								
Separation <i>separation</i>	1 255	1 321	1 350	1 436	1 386	1 478	1 561	1 253
Faktisk adskillelse <i>living apart</i>	46	37	38	49	45	53	102	86
Ægteskabsbrud <i>adultery</i>	1 085	1 053	1 139	1 168	1 216	1 394	1 799	1 212
Sindssygdum <i>lunacy</i>	2	2	3	4	6	5	8	7
Andre grunde <i>undivulged causes</i>	3	3	4	9	5	5	24	7

¹ Tallene omfatter de tilfælde, hvor mandens bopæl var enten København, Frederiksberg eller Gentofte, og i 1950 og tidligere år yderligere de tilfælde, hvor kun hustruen havde bopæl i en af de tre kommuner, men hvor mandens opholdssted var i udlandet, straffeanstalter, fængsler, statshospitaler m. m. eller var ukendt.

TABEL 42. Årlige skilsmissepromiller for 1948- og 1938-ægteskabsgenerationerne.

Annual divorces per 1000 (1948- and 1938-generations).

København	Hustruens alder ved vielsen <i>age of wife at marriage</i>					
	Under 25 år <i>-25 years</i>		25-34 år <i>years</i>		35-49 år <i>years</i>	
	Skilsmissepromille <i>divorces per 1000</i>	Antal bestående ægteskaber <i>existing marriages</i>	Skilsmissepromille <i>divorces per 1000</i>	Antal bestående ægteskaber <i>existing marriages</i>	Skilsmissepromille <i>divorces per 1000</i>	Antal bestående ægteskaber <i>existing marriages</i>
Ægteskaber indgået 1948 <i>marriages contracted in 1948</i>						
Ægteskabsår <i>year of marriage</i> :						
0.....	4	1 000	7	1 000	4	1 000
1.....	18	996	17	993	11	996
2.....	23	979	29	976	19	985
3.....	36	956	25	949	16	966
4.....	37	922	20	925	24	951
5.....	29	888	26	906	22	928
6.....		862		882		907
Ægteskaber indgået 1938 <i>marriages contracted in 1938</i>						
Ægteskabsår <i>year of marriage</i> :						
0.....	3	1 000	2	1 000	5	1 000
1.....	7	997	5	998	6	995
2.....	15	990	13	993	11	989
3.....	23	975	17	980	5	978
4.....	33	953	17	964	17	973
5.....	34	922	22	947	16	956
6.....	30	890	18	927	13	941
7.....	29	863	22	910	14	928
8.....	29	838	28	890	10	916
9.....	26	814	20	865	17	906
10.....	19	793	19	848	11	891
11.....	19	777	9	833	14	881
12.....	13	763	8	825	2	869
13.....	12	753	11	819	8	867
14.....	13	744	10	810	20	850
15.....	13	734	10	802	3	843
16.....	14	724	11	794		841

ANM. Tabellen angiver i kolonnen „skilsmissepromille“, hvor mange ægteskaber af 1000 ved hvert års begyndelse der i det pågældende år opløstes ved skilsmisse, og i kolonnen „antal bestående ægteskaber“ det antal ægteskaber, der herefter består efter 1, 2, 3 op til 6 års forløb for 1948-generationen og op til 16 års forløb for 1938-generationens vedkommende under forudsætning af, at ingen af ægtefællerne dør; et ægteskab er altså regnet for at bestå, selv om ægtefællerne er separerede eller fraflyttet hinanden; jfr. i øvrigt stat. mdskr. 33. årg., 1957, s. 110 f.

TABEL 43. **Antal skilsmisser fordelt efter antal børn under 18 år.**
Number of divorces distributed according to number of children under 18 years.

1962	0 børn <i>children</i>	1 barn <i>child</i>	2 børn <i>children</i>	3 børn <i>children</i>	4 børn <i>children</i>	5 børn el. flere or more <i>children</i>	I alt skilsmisser <i>divorces</i>	I alt børn <i>children</i>
	København.....	843	674	375	87	15	8	2 002
Frederiksberg.....	108	87	45	10	1	2	253	221
Gentofte.....	71	58	26	5	—	—	160	125
Hovedstaden i alt 1962 <i>the capital, total</i>	1 022	819	446	102	16	10	2 415	2 135
» » 1961 » » »	1 098	826	476	103	25	6	2 534	2 220

TABEL 44. **Personer¹ med bopæl i hovedstaden, der fik dansk indfødsret.**
Number of persons resident in the capital naturalized.

Meddelelse af dansk indfødsret <i>persons naturalized</i>	Fødested <i>birthplace</i>						I alt <i>total</i>	heraf med bopæl i <i>resident in</i>		
	Danmark <i>Denmark</i>	Sverige <i>Sweden</i>	Norge <i>Norway</i>	Tyskland <i>Germany</i>	And. lande i Europa <i>other countr. of Europe</i>	Uden for Europa <i>outside Europe</i>		Køben- havn	Frede- riksberg	Gentofte
1964.....	35	9	3	51	57	13	168	116	24	28
1963.....	28	5	3	43	58	11	148	108	17	23
1962.....	38	6	7	58	69	9	187	139	24	24
1961.....	70	8	5	84	70	17	254	178	39	37
1960.....	20	8	6	50	54	6	144	107	19	18
1959.....	36	10	7	58	48	8	167	125	23	19
1956-60 gnstl. <i>aver.</i>	39	10	7	61	62	8	187	142	24	21
1951-55 » »	62	17	12	121	85	8	305	229	38	38

¹ Herunder personer, der har erhvervet eller bevaret deres indfødsret uanset bestemmelserne i lov nr. 379 af 12. juli 1946, som fratager visse tyske statsborgere og statsløse ret til umiddelbart at få dansk indfødsret.

ANM. Ved erklæring afgivet til Københavns magistrat har i henhold til lov nr. 252 af ²⁷/₅ 1950 om dansk indfødsret desuden 23 personer med bopæl i København i 1964 erhvervet dansk indfødsret.

TABEL 45. **Flytninger inden for København, Frederiksberg og Gentofte anmeldt til de tre kommuners folkeregistre.**

Removals within Copenhagen, Frederiksberg, and Gentofte reported to the registers of population of the three municipalities.

1964	Hovedpersoner <i>householders</i>					Bi- personer ¹ <i>dependants</i>	Samlet personantal <i>total number of persons</i>	
	Forsørgere <i>householders</i>	Enkeltpersoner <i>single persons</i>			I alt <i>total</i>		1964	1963
		Mænd <i>males</i>	Kvinder <i>females</i>	I alt <i>total</i>				
København								
Januar kvartal <i>1st quarter...</i>	2 670	8 179	4 015	12 194	14 864	4 690	19 554	19 921
April » <i>2nd »...</i>	3 191	8 130	4 114	12 244	15 435	5 689	21 124	20 043
Juli » <i>3rd »...</i>	3 215	7 684	4 065	11 749	14 964	5 786	20 750	20 574
Oktober » <i>4th »...</i>	2 863	7 575	3 822	11 397	14 260	5 249	19 509	21 779
1964 i alt <i>total</i>	11 939	31 568	16 016	47 584	59 523	21 414	80 937	•
1963 » »	11 895	32 952	16 746	49 698	61 593	20 724	•	82 317
Frederiksberg								
Januar kvartal <i>1st quarter...</i>	226	731	402	1 133	1 359	391	1 750	2 352
April » <i>2nd »...</i>	285	872	456	1 328	1 613	510	2 123	2 214
Juli » <i>3rd »...</i>	222	679	369	1 048	1 270	384	1 654	2 362
Oktober » <i>4th »...</i>	294	894	487	1 381	1 675	524	2 199	1 999
1964 i alt <i>total</i>	1 027	3 176	1 714	4 890	5 917	1 809	7 726	•
1963 » »	1 323	3 383	1 813	5 196	6 519	2 408	•	8 927
Gentofte								
Januar kvartal <i>1st quarter...</i>	231	612	529	1 141	1 372	437	1 809	1 453
April » <i>2nd »...</i>	186	501	498	999	1 185	324	1 509	1 460
Juli » <i>3rd »...</i>	137	561	466	1 027	1 164	258	1 422	1 602
Oktober » <i>4th »...</i>	190	580	488	1 068	1 258	361	1 619	1 707
1964 i alt <i>total</i>	744	2 254	1 981	4 235	4 979	1 380	6 359	•
1963 » »	721	2 298	1 885	4 183	4 904	1 318	•	6 222

¹ D. v. s. hustru, der flytter samtidig med manden, samt børn under 15 år, der flytter samtidig med forældrene.

TABEL 46.

Antal personer, som har anmeldt flytning til eller fra hovedstadskommunerne.

Number of persons reporting removal to or from the capital.

	København						Frederiksberg					
	Tilflyttere immigration			Fraflyttere emigration			Tilflyttere immigration			Fraflyttere emigration		
	Md. males	Kv. females	I alt total	Md. males	Kv. females	I alt total	Md. males	Kv. females	I alt total	Md. males	Kv. females	I alt total
1962												
Hovedpersoner householders												
I familier families	2999	1034	4033	5578	1085	6663	1109	202	1311	1224	195	1419
Enkeltpersoner individuals	16226	13962	30188	15832	14061	29893	4612	4729	9341	4498	4504	9062
I alt total	19225	14996	34221	21410	15146	36556	5721	4931	10652	5722	4759	10481
Bipersoner¹ dependants	1790	4805	6595	3374	8675	12049	493	1610	2103	608	1803	2411
Personer i alt total	21015	19801	40816	24784	23821	48605	6214	6541	12755	6330	6562	12892
heraf fra og til from and to:												
København	•	•	•	•	•	•	3105	3007	6112	2772	2705	5477
Frederiksberg	2772	2705	5477	3105	3007	6112	•	•	•	•	•	•
Gentofte	1294	1939	3233	1669	2178	3847	237	394	631	290	381	671
Provinsbyerne provincial towns	3521	3488	7009	3377	3093	6470	648	807	1455	594	664	1258
Øvrige land ² Denmark remaining	9348	8614	17962	13221	12631	25852	1565	1600	3165	2087	2122	4209
Færøerne, Grønland, udlandet Faroe Islands, Greenland, foreign countries	3538	2923	6461	3124	2851	5975	650	731	1381	585	690	1275
Uoplyst sted „opdukkede“ „for-svundne“ unknown	542	132	674	288	61	349	9	2	11	2	—	2
Fordelt efter alder by age												
Under 7 år under 7 years	1522	1525	3047	2620	2457	5077	410	389	799	499	464	963
7-14 år years	711	713	1424	1468	1304	2772	205	201	406	250	217	467
15-19 » »	2451	5259	7710	1922	4390	6312	619	1706	2325	460	1391	1851
20-24 » »	6718	6419	13137	6160	6788	12948	2127	2140	4267	1949	2122	4071
25-29 » »	3404	2000	5404	4554	3025	7579	1053	665	1718	1221	792	2013
30-34 » »	1821	942	2763	2409	1510	3919	467	295	762	602	381	983
35-39 » »	1224	668	1892	1643	1034	2677	311	202	513	384	251	635
40-49 » »	1655	971	2626	2136	1497	3633	479	336	815	471	357	828
50-59 » »	933	668	1601	1159	876	2035	332	272	604	292	275	567
60 år og derover years and over	576	636	1212	713	940	1653	211	335	546	202	312	514
Personer i alt total	21015	19801	40816	24784	23821	48605	6214	6541	12755	6330	6562	12892
heraf:												
Ugifte unmarried	13518	13426	26944	14259	14265	28524	3917	4458	8375	3867	4278	8145
Gifte married	5436	4987	10423	8268	7873	16141	1699	1606	3305	1950	1842	3792
Enkestand widowed	186	478	664	222	581	803	74	215	289	53	197	250
Separerede separated	610	234	844	673	274	947	181	56	237	155	50	205
Fraskilte divorced	1265	676	1941	1362	828	2190	343	206	549	305	195	500
Hovedpersoner fordelt efter erhverv householders distributed according to profession and trade												
Selvstændige erhvervsdr. proprietors	557	51	608	882	71	953	244	28	272	241	25	266
Kontor- og forretningspersonale ³ office and business personnel	5172	4857	10029	7510	5982	13492	2022	1812	3834	2168	1849	4017
Arbejdere wage-earners	9255	2224	11479	9345	2210	11555	2126	523	2649	2216	668	2884
Husassistenter housemaids	•	2516	2516	•	2063	2063	•	798	798	•	695	695
Pensionister o. lign. pensioners	153	108	261	76	69	145	58	63	121	39	30	69
Studerende students	1703	734	2437	1254	504	1758	624	279	903	544	234	778
Elever og lærlinge apprentices	1157	2042	3199	809	1388	2197	327	715	1042	218	618	836
Andre og uangivne erhverv trade unknown	1228	2464	3692	1534	2859	4393	320	713	1033	296	640	936
Hovedpersoner i alt householders, total	19225	14996	34221	21410	15146	36556	5721	4931	10652	5722	4759	10481
heraf fra og til provins og udland ⁴ of these from and to rest of Denmark and foreign countries:												
Selvst. erhvervsdrivende proprietors	377	29	406	624	42	666	81	6	87	114	8	122
Kontor- og forretningspersonale ³ office and business personnel	3905	3527	7432	5721	4426	10147	899	843	1742	1265	948	2213
Arbejdere wage-earners	7255	1622	8877	7642	1836	9478	933	235	1168	934	278	1212
Husassistenter housemaids	•	1855	1855	•	1430	1430	•	455	455	•	372	372
Pensionister o. lign. pensioners	124	86	210	40	22	62	36	31	67	14	12	26
Studerende students	1219	514	1733	860	310	1170	349	148	497	224	113	337
Elever og lærlinge apprentices	1019	1543	2562	631	957	1588	192	397	589	121	298	419
Andre og uang. erhverv trade unknown	1003	2037	3040	1254	2309	3563	169	397	566	192	375	567
I alt total	14902	11213	26115	16772	11332	28104	2659	2512	5171	2864	2404	5268

¹ D. v. s. hustruer, der flytter samtidig med manden, samt børn under 15 år, der flytter samtidig med forældrene. ² Vedrørende flytningerne specielt til og fra omegnskommunerne se tabel 250, side 208. ³ Herunder offentligt og privat administrationspersonale samt liberale erhverv.

⁴ D. v. s., at der er set bort fra flytninger imellem de tre hovedstadskommuner (København, Frederiksberg, Gentofte).

ÅNM. I 1963 var antallet af tilflyttere til København 40 303 og antallet af fraflyttere 51 003, for Frederiksberg var de tilsvarende tal 12 611 og 12 856.

(fortsættes)

TABEL 46 (fortsat).

Antal personer, som har anmeldt flytning til eller fra hovedstadskommunerne.
Number of persons reporting removal to or from the capital.

1962	Gentofte						Hovedstaden i alt ⁴ the capital, total					
	Tilflyttere immigration			Fraflyttere emigration			Tilflyttere immigration			Fraflyttere emigration		
	Md. males	Kv. females	I alt total	Md. males	Kv. females	I alt total	Md. males	Kv. females	I alt total	Md. males	Kv. females	I alt total
Hovedpersoner householders												
I familier families.....	906	156	1062	1100	227	1327	3170	1090	4260	6058	1205	7263
Enkeltpersoner individuals.....	3231	5113	8344	2953	4953	7906	17273	16057	33330	16487	15831	32318
I alt total...	4137	5269	9406	4053	5180	9233	20443	17147	37590	22545	17036	39581
Bipersoner¹ dependants	472	1376	1848	676	1687	2363	2028	5236	7264	3931	9610	13541
Personer i alt total...	4609	6645	11254	4729	6867	11596	22471	22383	44854	26476	26646	53122
heraf fra og til from and to:												
København.....	1669	2178	3847	1294	1939	3233	•	•	•	•	•	•
Frederiksberg.....	290	381	671	237	394	631	•	•	•	•	•	•
Gentofte.....	•	•	•	•	•	•	•	•	•	•	•	•
Provincbyerne provincial towns.....	543	946	1489	496	746	1242	4712	5241	9953	4467	4503	8970
Øvrige land ² Denmark remaining.....	1437	2305	3742	2129	2960	5089	12350	12519	24869	17437	17713	35150
Færøerne, Grønland, udlandet Faroe Islands, Greenland, foreign countries.....	664	834	1498	563	828	1391	4852	4488	9340	4272	4369	8641
Uoplyst sted („opdukkede“, „for- svundne“) unknown.....	6	1	7	10	—	10	557	135	692	300	61	361
Fordelt efter alder by age												
Under 7 år under 7 years.....	442	425	867	611	506	1117	1639	1700	3339	2995	2788	5783
7-14 år years.....	191	255	446	246	227	473	844	859	1703	1701	1438	3139
15-19 » ».....	446	2080	2526	321	1861	2182	2886	6571	9457	2073	5168	7241
20-24 » ».....	1248	1934	3182	1248	2133	3381	7131	6981	14112	6395	7531	13926
25-29 » ».....	873	591	1464	914	726	1640	3611	2162	5773	4970	3449	8419
30-34 » ».....	372	299	671	419	329	748	1871	1054	2925	2641	1738	4379
35-39 » ».....	315	221	536	268	229	497	1282	745	2027	1727	1168	2895
40-49 » ».....	359	340	699	345	326	671	1683	1030	2713	2142	1563	3705
50-59 » ».....	204	199	403	201	244	445	934	649	1583	1117	905	2022
60 år og derover years and over...	159	301	460	156	286	442	590	632	1222	715	898	1613
Personer i alt total...	4609	6645	11254	4729	6867	11596	22471	22383	44854	26476	26646	53122
heraf:												
Ugifte unmarried.....	2948	4890	7838	2831	4822	7653	14941	15899	30840	15515	16490	32005
Gifte married.....	1325	1354	2679	1626	1716	3342	5526	5061	10587	8910	8545	17455
Enkastede widowed.....	49	182	231	41	149	190	196	489	685	203	541	744
Separerede separated.....	90	67	157	61	37	98	581	252	833	589	256	845
Fraskilte divorced.....	197	152	349	170	143	313	1227	682	1909	1259	814	2073
Hovedpersoner fordelt efter erhverv householders distributed according to profession and trade..												
Selvstændige erhvervsdr. proprietors	233	177	410	223	11	234	575	202	777	887	53	940
Kontor- og forretningspersonale ³ office and business personnel.....	1900	1540	3440	1770	1671	3441	5920	5132	11052	8274	6425	14699
Arbejdere wage-earners.....	922	232	1154	1045	379	1424	9104	1994	11098	9407	2272	11679
Husassistenter housemaids.....	•	1487	1487	•	1275	1275	•	3408	3408	•	2640	2640
Pensionister o. lign. pensioners.....	49	65	114	37	47	84	188	158	346	80	68	148
Studerende students.....	441	275	716	425	298	723	1837	835	2672	1292	583	1875
Elever og lærlinge apprentices.....	190	603	793	159	491	650	1347	2369	3716	859	1506	2365
Andre og uangivne erhverv trade unknown.....	402	890	1292	394	1008	1402	1472	3049	4521	1746	3489	5235
Hovedpersoner i alt householders total.....	4137	5269	9406	4053	5180	9233	20443	17147	37590	22545	17036	39581
heraf fra og til provins og udland ⁴ : of these from and to rest of Denmark and foreign countries:												
Selvst. erhvervsdrivende proprietors..	104	166	270	147	3	150	562	201	763	885	53	938
Kontor- og forretningspersonale office and business personnel.....	1036	732	1768	1249	1036	2285	5840	5102	10942	8235	6410	14645
Arbejdere wage-earners.....	533	108	641	586	144	730	8721	1965	10686	9162	2258	11420
Husassistenter housemaids.....	•	1080	1080	•	821	821	•	3390	3390	•	2623	2623
Pensionister o. lign. pensioners.....	27	41	68	26	34	60	187	158	345	80	68	148
Studerende students.....	249	170	419	205	159	364	1817	832	2649	1289	582	1871
Elever og lærlinge apprentices.....	133	425	558	106	249	355	1344	2365	3709	858	1504	2362
Andre og uang. erhverv trade unknown	254	583	837	290	793	1083	1426	3017	4443	1736	3477	5213
I alt total...	2336	3305	5641	2609	3239	5848	19897	17030	36927	22245	16975	39220

^{1, 2, 3} og ⁴ Se de tilsvarende noter side 44.

ANM. I 1963 var antallet af tilflyttere til Gentofte 11 052 og antallet af fraflyttere 11 933, for Hovedstaden i alt var de tilsvarende tal 41 753 og 58 946.

TABEL 47.

Flytninger mellem hovedstaden og udlandet samt

Færøerne og Grønland fordelt efter alder samt fra- og tilflytningsland.

Removals between the capital and foreign countries distributed according to age of the persons and country of emigration and immigration.

Aldersgruppe age group	1963						1962					
	Tilflyttet hovedst. immigration			Fraflyttet hovedst. emigration			Tilflyttet hovedst. immigration			Fraflyttet hovedst. emigration		
	Md. males	Kv. females	I alt total	Md. males	Kv. females	I alt total	Md. males	Kv. females	I alt total	Md. males	Kv. females	I alt total
Under 5 år under 5 years.....	260	245	505	244	248	492	251	263	514	241	227	468
5-9 » years.....	150	142	292	104	133	237	127	152	279	124	127	251
10-14 » »	77	76	153	83	62	145	68	77	145	67	68	135
15-19 » »	261	696	957	189	745	934	284	802	1086	209	760	969
20-24 » »	1285	1379	2664	1395	1539	2934	1383	1500	2883	1307	1578	2885
25-29 » »	1019	673	1692	1029	665	1694	1069	678	1747	949	674	1623
30-34 » »	545	258	803	492	284	776	580	314	894	499	317	816
35-39 » »	313	182	495	298	160	458	377	196	573	298	198	496
40-44 » »	233	141	374	219	119	338	231	131	362	210	101	311
45-49 » »	144	82	226	124	70	194	168	110	278	133	92	225
50-54 » »	112	65	177	93	56	149	95	68	163	87	69	156
55-59 » »	58	48	106	51	53	104	71	56	127	53	35	88
60-64 » »	50	49	99	44	36	80	50	71	121	43	45	88
65-69 » »	22	33	55	14	28	42	45	46	91	23	36	59
70-74 » »	17	22	39	14	17	31	22	18	40	17	18	35
75-79 » »	7	16	23	10	16	26	8	13	21	8	10	18
80 år og derover and over.....	4	7	11	2	3	5	7	9	16	11	7	18
Tilsammen total...	4557	4114	8671	4405	4234	8639	4836	4504	9340	4279	4362	8641
heraf ugifte unmarried.....	3131	2857	5988	2978	2984	5962	3279	3160	6439	2900	3104	6004
» gifte married.....	1166	1043	2209	1151	1046	2197	1260	1093	2353	1122	1042	2164
» forhen gifte formerly married.....	260	214	474	276	204	480	297	251	548	257	216	473
Fra-(til)flytningssted fra/to												
Færøerne Faroe Islands.....	125	151	276	100	138	238	111	152	263	105	149	254
Grønland Greenland.....	430	174	604	650	207	857	431	167	598	466	162	628
I alt total.....	555	325	880	750	345	1095	542	319	861	571	311	882
Finland Finland.....	40	32	72	25	35	60	40	80	120	33	51	84
Island Iceland.....	76	137	213	70	94	164	100	166	266	66	169	235
Norge Norway.....	434	455	889	375	422	797	532	532	1064	454	448	902
Sverige Sweden.....	676	360	1036	763	442	1205	800	432	1232	669	424	1093
Belgien Belgium.....	19	28	47	24	20	44	21	17	38	11	16	27
England U.K.....	298	573	871	221	525	746	333	707	1040	232	597	829
Frankrig France.....	119	209	328	92	208	300	126	258	384	110	212	322
Grækenland Greece.....	22	13	35	16	13	29	16	15	31	10	8	18
Holland Netherlands.....	56	38	94	40	51	91	60	40	100	31	29	60
Italien Italy.....	106	81	187	83	101	184	101	101	202	64	92	156
Jugoslavien Yugoslavia.....	19	10	29	6	5	11	16	10	26	10	8	18
Polen Poland.....	35	21	56	14	12	26	30	12	42	10	7	17
Schweiz Switzerland.....	169	201	370	137	184	321	185	184	369	148	208	356
Portugal og Spanien Portugal and Spain.....	100	95	195	98	82	180	103	101	204	88	98	186
Tyrkiet Turkey.....	47	19	66	5	14	19	26	15	41	14	7	21
Tyskland Germany.....	409	395	804	289	319	608	432	373	805	301	336	637
Ungarn Hungary.....	1	8	9	2	6	8	4	4	8	—	1	1
U. S. S. R. U. S. S. R.....	10	5	15	10	9	19	10	3	13	4	4	8
Østrig Austria.....	96	59	155	61	61	122	92	46	138	78	45	123
Europa i øvrigt rest of Europe.....	20	21	41	16	16	32	15	20	35	7	13	20
Afrika Africa.....	112	95	207	116	104	220	130	109	239	85	74	159
Canada Canada.....	117	118	235	121	126	247	163	170	333	125	129	254
U. S. A. U. S. A.....	462	470	932	359	521	880	435	463	898	410	564	974
Argentina Argentina.....	17	12	29	7	10	17	19	25	44	8	12	20
Brasilien Brazil.....	7	9	16	13	10	23	15	17	32	17	15	32
Chile, Colombia, Peru og Venezuela Chile, Colombia, Peru and Venezuela.....	28	23	51	16	14	30	20	20	40	18	16	34
Amerika i øvrigt rest of America.....	47	65	112	32	34	66	46	34	80	41	47	88
Asien Asia.....	248	129	377	141	137	278	194	131	325	125	120	245
Australien Australia.....	70	58	128	53	33	86	87	57	144	42	31	73
Uangivet unknown.....	142	50	192	450	281	731	143	43	186	497	270	767
Tilsammen total.....	4557	4114	8671	4405	4234	8639	4836	4504	9340	4279	4362	8641
heraf danske of which Danish.....	2589	2403	4992	3031	2996	6027	2799	2651	5450	2872	3045	5917
» udlændinge of which foreigners.....	1968	1711	3679	1374	1238	2612	2037	1853	3890	1407	1317	2724

1 Herunder færinger og grønlandere.

ANM. Tabellen omfatter kun de personer, der ved flytning til eller fra København, Frederiksberg eller Gentofte fra eller til Færøerne og Grønland eller udlandet har erhvervet eller opgivet fast bopæl i en af disse kommuner.

II. Sundhedsforhold. Public health.

TABEL 48.

Hospitalsforhold, sygdomme og dødsårsager 1911—1963.

Hospitals, diseases, and death causes 1911—1963.

År year	Kommunale hospitaler ^{1,2} municipal hospitals						Private hospitaler i København, Frederiksberg og Gentofte ^{1,3} private hospitals		
	København			Frederiksberg			Antal faste sengepladser number of beds	Antal behandlede patienter patients treated	Dagligt gnsst. antal patienter average daily number of patients
	Antal faste sengepladser number of beds	Antal behandlede patienter patients treated	Dagligt gnsst. antal patienter average daily number of patients	Antal faste sengepladser number of beds	Antal behandlede patienter patients treated	Dagligt gnsst. antal patienter average daily number of patients			
1911-1915 gnsst. average...	4 979	30 015	4 241	599	4 530	529	797	5 722	643
1916-1920 » » ...	5 321	34 565	4 566	645	5 431	585	812	6 387	670
1921-1925 » » ...	5 423	36 235	4 758	660	5 186	581	831	6 472	680
1926-1930 » » ...	5 791	42 251	5 303	685	5 941	617	895	7 119	729
1931-1935 » » ...	6 337	51 367	5 962	795	7 386	728	938	8 770	764
1936-1940 » » ...	6 601	58 630	6 424	906	9 363	797	1 002 ³	10 688 ³	844 ³
1941-1945 » » ...	7 123	74 276	6 809	959	13 170	909	1 673 ³	23 101 ³	1 592 ³
1946-1950 » » ...	7 358	80 192	7 154	930	15 126	894	1 523 ³	24 986 ³	1 485 ³
1951-1955 » » ...	7 518	83 818	7 547	971	17 724	960	1 555 ³	27 135 ³	1 526 ³
1956-1960 » » ...	7 672	84 266	7 336	956	17 546	908	1 608 ³	29 606 ³	1 496 ³
1961/62	8 583 ⁴	85 692 ⁴	8 002 ⁴	974	18 082	888	1 680 ³	32 896 ³	1 486 ³
1962/63	8 592 ⁴	84 361 ⁴	7 797 ⁴	1 079	18 099	893	1 673 ³	33 668 ³	1 474 ³
Antal anmeldte sygdomstilfælde i København af cases reported									
År year	difteri diphtheria	skarlagensfeber scarlet fever	mæslinger measles	akut brystkatarrh tracheo-bronchitis	influenza	akut halsbetændelse angina	gonorrhoe gonorrhoea	syfilis syphilis	fnat scabies
1911-1915 gnsst. average...	1 283	1 731	3 600	7 821	5 005	10 621	6 459	2 256	2 588
1916-1920 » » ...	2 128	2 143	4 127	7 520	38 231 ⁵	10 983	7 801	2 610	6 901
1921-1925 » » ...	1 559	1 180	4 317	7 599	17 764	10 674	6 228	1 575	2 654
1926-1930 » » ...	2 338	574	4 517	6 471	24 581	11 784	5 954	1 116	3 304
1931-1935 » » ...	1 260	1 348	4 758	5 562	30 086	13 336	4 587	319	2 675
1936-1940 » » ...	486	1 631	4 725	7 443	32 076	16 029	4 583	279	6 408
1941-1945 » » ...	428	2 059	5 273	9 940	25 262	26 569	8 159	1 099	16 010
1946-1950 » » ...	74	1 474	7 473	10 496	35 474	29 396	6 183	774	7 869
1951-1955 » » ...	—	791	5 295	8 029	32 468	28 195	3 739	85	1 908
1956-1960 » » ...	—	425	4 909	6 066	40 773	23 787	4 067	62	724
1962	—	189	7 330	5 139	36 208	18 238	4 292	339	1 326
1963	—	357	3 192	4 334	12 476	18 643	3 866	272	1 341
Antal dødsfald ⁶ i København som følge af number of deaths caused by									
År year	skarlagensfeber scarlet fever	mæslinger measles	influenza	spædbørnsygdomme early infancy diseases	tæring hos småbørn early infancy consumption	tuberkulose tuberculosis	kræft og sarkom cancer	hjertesygdomme heart diseases	ulykkestilf. (inkl. mord og drab) accidents and homicides
1911-1915 gnsst. average...	54	41	44	334	35	775	798	654	173
1916-1920 » » ...	18	49	700 ⁵	376	16	844	844	689	165
1921-1925 » » ...	11	35	88	324	9	653	884	750	157
1926-1930 » » ...	4	47	100	301	4	576	971	891	182
1931-1935 » » ...	18	28	99	263	2	497	1 026	1 192	170
1936-1940 » » ...	5	11	57	331	—	346	1 135	1 384	206
1941-1945 » » ...	7	4	19	384	—	352	1 258	1 366	427
1946-1950 » » ...	—	5	11	332	—	280	1 399	2 037	328
Antal dødsfald i København, Frederiksberg og Gentofte som følge af number of deaths caused by ⁷									
År year	B 1 lunge-tuberkulose	B 18 ondartede svulster	B 22 karsygdomme i centralnervesystemet	B 26 hjertefor-kalkning og -degeneration	B 27 andre hjertesygdomme	B 28 forhøjet blodtryk med hjertesygdom	B 30 influenza	B 31 lungebetændelse	B 47, B 48 og B 50 ulykkestilfælde, mord og drab
1951-1955 gnsst. average...	121	2 305	1 198	1 999	555	259	28	235	458
1956-1960 » » ...	70	2 664	1 074	2 384	674	153	33	250	498
1962	60	2 865	1 128	2 690	640	131	49	449	483
1963	52	2 946	1 187	2 737	662	126	20	347	523

¹ Til og med 1945 er Københavns kommunes benyttelse af private hospitaler (og klinikker) medregnet i tallene for Københavns kommune, men er fra 1946 medregnet under de private hospitaler. ² Tallene vedrører regnskabsåret bortset fra perioden 1946-1950. ³ Omfatter hospitalerne under afsnit C i tabel 49, til og med 1940 dog kun Sct. Josephs hospital, Dr. Louises børnehospital, Diakonissøstiftelsen, Sct. Lukasstiftelsen og Sct. Elisabeths hospital, jfr. i øvrigt note 1. ⁴ Inkl. Nørre hospitals sygeafdeling. ⁵ I 1918 udgjorde sygdomstilfælde og dødsfald af influenza henholdsvis 99 635 og 1 623. ⁶ Da opgørelsesmåden er ændret fra 1951, kan tallene ikke sammenlignes med dem for de følgende år. Fra 1946 er en del dødsårsager, der tidligere blev henført til „alderdomssvaghed“, henført til bl. a. hjertesygdomme. ⁷ Translation into English, see page 57.

TABEL 49.

Hospitaller. Hospitals.

A. Oversigt over belægningsforholdene. Survey of accommodation and demand.

Regnskabsåret <i>fiscal year</i> 1/4 1962 — 31/3 1963	Antal sengepl. number of beds	Antal over- liggende 1/4 1962 patients	Indlagte patienter received	I alt behandlet patients treated	Ud- skrevne patients discharged	Døde deaths	Antal over- liggende 1/4 1963 patients remain- ing in hospital	Samlet antal syge- dage days of illness	Syge- dage pr. behand- let patient sick-days per patient treated	Daglig gennem- snitsbe- lægning daily average number of beds occupied
								1000		
A. Statshospitaller <i>state hospitals</i>										
Rigshospitalet	1 327	1 223	22 829	24 052	22 283	595	1 174	400	17	1 096
heraf psykiatrisk afd.	130	141	1 554	1 695	1 548	17	130	45	27	123
Københavns militærhospital ¹	359	241	5 966	6 207	5 902	35	270	85	14	233
heraf psykiatrisk afd.	34	24	753	777	750	—	27	8	10	22
Statshospitaller i alt 19 ⁶² / ₆₃ total	1 686	1 464	28 795	30 259	28 185	630	1 444	485	16	1 329
» » 19 ⁶¹ / ₆₂ »	1 730	1 330	30 409	31 739	29 560	715	1 464	505	16	1 384
B. Kommunale hospitaller <i>municipal hospitals</i>										
a. København										
Kommunehospitalet	973	971	19 017	19 988	17 756	1 290	942	334	17	915
heraf psykiatrisk afd.	91	98	1 658	1 756	1 597	77	82	33	19	90
Bispebjerg hospital	1 201	1 143	25 266	26 409	23 883	1 370	1 156	393	15	1 077
heraf psykiatrisk afd.	248	230	3 924	4 154	3 761	147	246	75	18	205
Sundby hospital	402	392	8 146	8 538	7 650	494	394	139	16	381
Hospitalet på Forchammersvej	79	52	2 294	2 346	2 285	1	60	21	9	58
Børnehospitalet på Fuglebakken	160	130	1 329	1 459	1 283	34	142	47	32	129
Blegdams hospitalet	503	381	6 956	7 337	6 461	488	388	129	18	353
Rudolph Berghs hospital	160	129	1 714	1 843	1 684	31	128	46	25	126
Balders hospital	68	68	128	196	103	27	66	23	117	63
Sønderbro hospital	208	180	4 092	4 272	3 923	151	198	70	16	192
Øresundshospitalet	314	265	2 483	2 748	2 204	310	234	90	33	247
Avnstrup sanatorium	71	76	163	239	190	8	41	23	96	63
Sct. Hans hospital	2 518	2 556	2 969	5 525 ²	2 676	270	2 579	861 ³	156	2 358
De gamle by's sygeafdeling	1 460	1 417	931	2 348	466	469	1 413	506	216	1 386
Nørre hospital's sygeafdeling	391	384	465	849	327	148	374	137	161	375
Sundholm sygehus	84	76	188	264	185	7	72	27	102	74
Kbh.s kom. hospitaller i alt 19 ⁶² / ₆₃ total ..	8 592	8 220	76 141	84 361	71 076	5 098	8 187	2 846	34	7 797
» » » » 19 ⁶¹ / ₆₂ » ..	8 583	7 639	78 053	85 692	72 508	4 964	8 220	2 920	34	8 002
b. Frederiksberg										
Frederiksberg hospital 19 ⁶² / ₆₃	1 079	946	17 153	18 099	16 140	1 004	955	326	18	893
heraf psykiatrisk afd.	148	142	2 484	2 626	2 419	70	137	50	19	137
Frederiksberg hospital 19 ⁶¹ / ₆₂	974	871	17 211	18 082	16 049	1 087	946	324	18	888
c. Københavns amts sygehus <i>county hospitals</i>										
Gentofte	1 020	815	25 110	25 925	24 050	1 028	847	315	12	863
Glostrup	780	695	20 276	20 971	19 635	613	723	243	12	666
Lyngby (tuberkulosehospital)	75	59	197	256	176	11	69	23	90	63
Kbh.s amts. sygeh. i alt 19 ⁶² / ₆₃ total ...	1 875	1 569	45 583	47 152	43 861	1 652	1 639	581	12	1 592
» » » » 19 ⁶¹ / ₆₂ » ..	1 983	1 337	44 585	45 922	42 751	1 602	1 569	576	13	1 579
C. Private hospitaller <i>private hospitals</i>										
Sct. Josephs hospital	330	391	9 504	9 895	9 321	213	361	126	13	345
Dr. Louises børnehospital	167	136	1 619	1 755	1 578	35	142	46	26	126
Sct. Elisabeths hospital	157	144	2 690	2 834	2 596	102	136	45	16	123
Finsenstiftet	184	138	2 219	2 357	2 172	41	144	49	21	134
Radiumstationen	126	97	1 510	1 607	1 419	97	91	32	20	88
Ortopædisk hospital	200	187	3 455	3 642	3 432	6	204	70	19	192
Diakonissestiftelsens hospital	299	263	7 266	7 529	7 046	201	282	104	14	285
Sct. Lukasstiftelsens hospital	210	184	3 865	4 049	3 712	145	192	66	16	181
Private hospitaller i alt 19 ⁶² / ₆₃ total ...	1 673	1 540	32 128	33 668	31 276	840	1 552	538	16	1 474
» » » » 19 ⁶¹ / ₆₂ » ..	1 680	1 299	31 597	32 896	30 503	853	1 540	542	16	1 486
Hovedst.hosp. i alt 19 ⁶² / ₆₃ the cap. tot. ..	14 905	13 739	199 800	213 539	190 538	9 224	13 777	4 776	22	13 085
» » » » 19 ⁶¹ / ₆₂ » » ..	14 950	12 476	201 855	214 331	191 371	9 221	13 739	4 867	23	13 339
heraf på psykiatrisk afd. og Sct. Hans hospital <i>mental hospitals</i>	3 169	3 191	13 342	16 533	12 751	581	3 201	1 072	65	2 929
» » » » 19 ⁶¹ / ₆₂ » ..	3 124	3 001	13 809	16 810	13 007	612	3 191	1 149	68	3 148

¹ Ekskl. Rigshospitalets afdelinger på Militærhospitalet. ² Heraf 230 i familiepleje. ³ Opholdsdage for patienter i familiepleje, i alt 73 000 dage, er ikke medregnet som sygedage.

ANM. 1. Det offentlige benyttelse af private hospitaller (og klinikere) er medregnet under de private hospitaller.

ANM. 2. På grund af en af sundhedsstyrelsen foretaget omlægning af hospitalstatistikken kan tallene for 1962-63 og 1961-62 ikke direkte sammenlignes med tallene for de tidligere år, der vedrørte kalenderårene.

(fortsættes)

TABEL 49 (fortsat).

Hospitaller. Hospitals.

B. Økonomisk oversigt samt antallet af læger m. m. *economy and number of doctors, etc.*

Regnskabsåret <i>fiscal year</i> 1/4 1962 — 31/3 1963	Samlet antal kostdage ⁷ <i>number of days of board</i>	Driftsudgifter <i>expenditure</i>						Antal pr. 31/3 1963 <i>number of</i>		
		I alt <i>total</i>	heraf til <i>of which</i>				pr. syge- dag ¹ <i>per day of illness</i>	læger <i>doctors</i>	syge- plejer- sker <i>hospital nurses</i>	syge- pleje- clever <i>probat.</i>
			lønninger <i>wages</i>	fødevarer <i>art. of food</i>	medicin o. l. <i>medicin etc.</i>	forrent- ning og af- skrivning <i>interest and depreciation</i>				
	1000	1000 kr.	1000 kr.	1000 kr.	1000 kr.	1000 kr.	kr.			
A. Statshospitaller <i>state hospitals</i>										
Rigshospitalet	442,3	68554	47597	1898	2751	—	155,01 ²	251	895	178
Københavns militærhospital	154,0	19083 ²	14665 ²	745 ²	1085 ²	—	122,91 ²	39	244	—
Statshospitaller i alt 19 ^{62/63} total ..	596,3	87637 ²	62262	2643	3836	—	146,71 ²	290	1139	178
» » 19 ^{61/62} » ..	622,2	71641 ²	53839	2431	2959	—	115,14 ²	281	1048	197
B. Kommunale hospitaller <i>municipal hospitals</i>										
a. København										
Kommunchospitalet	351,4	47452	33492	1974	3307	965	130,33	155	409	116
Bispebjerg hospital	417,9	55074	37260	2546	4331	2454	123,29	146	492	201
Sundby hospital	146,9	17277	12048	729	1120	442	111,79	50	185	53
Hospitalet på Forchammersvej ..	23,4	2000	1461	87	122	44	83,41	5	22	—
Børnehospitalet på Fuglebakken ..	43,2	4201	2960	219	87	110	83,65	10	37	31
Blegdamshospitalet	136,3	18586	13361	905	768	466	131,41	34	198	59
Rudolph Berghs hospital	45,6	4239	2899	257	278	49	89,62	9	43	9
Balders hospital	23,5	1548	1088	199	23	8	62,80	1	16	—
Sønderbro hospital	67,9	7262	4464	418	515	197	101,91	19	85	—
Øresundshospitalet	92,7	12526	9266	499	726	238	131,93	20	130	1
Avnstrup sanatorium	85,4	5913	4192	411	121	159	67,38	5	25	2
Sct. Hans hospital	860,5	43034	30106	3491	1129	1705	48,03	39	282	70
De gamle by's sygeafdeling	506,2	25794	16456	1971	1206	1498	46,27	15	213	—
Nørre hospital ³	196,9	13506	9505	899	355	154	66,20	9	108	—
Sundholm sygehus	26,9	1761	1091	135	51	103	61,59	1	12	—
Kbh.s komm.hosp. i alt 19 ^{62/63} total	3029,7	260173	179649	14740	14139	8592	81,71	518	2257	542
» » » 19 ^{61/62} »	3102,5	222528	152716	12463	11907	7437	69,33	516	2189	591
b. Frederiksberg										
Frederiksberg hospital 19 ^{62/63}	343,7	37471	26965	1778	1431	1450	102,67	92	370	172
» » 19 ^{61/62}	340,3	32660	23353	1549	1268	1476	90,09	91	386	155
c. Københavns amts sygehuse <i>county hospitals</i>										
Gentofte	318,6	46863	31560	2091	3181	4060	134,35	147	460	94
Glostrup	268,9	43649	24772	1763	2662	8060	132,37	100	483	70
Lynghy (tuberkulosehospital)	23,4	2099	1210	144	71	276	77,88	4	26	6
Kbh.s amts sygeh. i alt 19 ^{62/63} total	610,9	92611	57542	3998	5914	12396	131,31	251	969	170
» » » 19 ^{61/62} »	606,8	83308	51447	3446	4883	13107	115,69	246	919	174
C. Private hospitaller <i>private hospitals</i>										
Sct. Josephs hospital	122,6	9779	6587	580	354	440	76,12	29	117	85
Dr. Louises børnehospital	47,5	5406	4064	203	144	138	110,41	10	47	32
Sct. Elisabeths hospital	48,1	10	30	—
Finsensinstituttet	51,2	16230 ⁴	12355	301	1509	111	...	55	176	18
Radiumstationen	33,7	5432 ⁴	3763	280	326	—	...	17	88	—
Ortopædisk hospital	87,4	13803 ⁵	7714	356	1129	134	132,88	42	96	—
Diakonissestiftelsens hospital	108,3	10841	7468	447	691	—	100,14	28	107	65
Sct. Lukasstiftelsens hospital	72,0	19	77	40
Private hosp. i alt 19 ^{62/63} total	570,8	61491 ⁶	41951 ⁶	2167 ⁶	4153 ⁶	...	101,24 ⁶	210	738	240
» » » 19 ^{61/62} »	569,8	54124 ⁶	36225 ⁶	2010 ⁶	3551 ⁶	...	94,99 ⁶	213	721	232
Hovedst.hosp. ialt 19 ^{62/63} the cap. tot.	5151,4	539383 ⁶	368369 ⁶	25326 ⁶	29473 ⁶	...	98,57 ⁶	1361	5473	1302
» » » 19 ^{61/62} » » »	5241,6	464261 ⁶	317580 ⁶	21899 ⁶	24568 ⁶	...	84,27 ⁶	1347	5263	1349

¹ Beregnet efter fradrag af udgifter til forrentning og afskrivning m. m. ² Inkl. Rigshospitalets afdelinger på Militærhospitalet; af den samlede driftsudgift på 19 083 000 kr. blev 5 718 000 kr. refunderet af Rigshospitalet, hvilket beløb er fradraget i summen af tallene for de to hospitaller. Ved beregningen af Militærhospitalets driftsudgifter pr. sygedag er beløbet ligeledes fradraget. ³ Inkl. afdelingen for oppegående patienter. ⁴ Inkl. udgifter til ambulatoriet. ⁵ Inkl. betaling for hospitalsophold på Sct. Josephs hospital. ⁶ Ekskl. Sct. Elisabeths hosp., og Sct. Lukasstiftelsens hosp., for hvilke tallene ikke har kunnet oplyses, for udgiften pr. sygedag også ekskl. Finsensinstituttet og Radiumstationen, hvor udgiften til ambulatoriet ikke kan udskilles. ⁷ D. v. s. antallet af dage, som patienter og funktionærer, der ikke er på egen kost, har fået kost på hospitalet.

TABEL 50.

Privatklinikker. *Private clinics.*

1962/63	Faste sengepladser pr. 31. marts beds	Antal fødsler births	Belægning <i>accommodation</i>		
			Behandlede patienter <i>patients treated</i>	Døde <i>deaths</i>	Samlet antal sengedage <i>days of illness in bed</i>
Privatklinikken, Chr. IX's Gade	14	8	155	—	1 506
Hostrups Have	21	249	571	—	3 779
Niels Steensens hospital, Gentofte	22	—	505	4	6 762
Hvidøre hospital, Klampenborg	25	—	539	—	8 442
I alt 1962/63 total...	82	257	1770	4	20 489
» » 1961/62 ¹ » ...	97	301	1888	3	21 391

¹ Herunder Privatklinikken, Bredgade, der er nedlagt $\frac{1}{8}$ 1961.

TABEL 51.

Rigshospitalet og de kommunale fødeafdelinger. *Maternity hospitals.*

1963/64	Antal senge for barsel- kvinder <i>number of childbeds</i>	Antal barsel- kvinder <i>number of women in con- finement</i>	heraf døde <i>deaths</i>	Antal fødte børn <i>births</i>				Antal fødte børn 1962/63 <i>births</i>
				I alt <i>total</i>	heraf			
					ufuld- bårne <i>embryonic</i>	dødfødte still- births	døde kort efter fødslen <i>deaths soon after birth</i>	
Rigshospitalets fødeafd. A og B	176 ¹	4 940	1	4 557	689	150	137	3 998
Københavns kommunes fødeafdeling på Sct. Josephs hospital ²	90	3 836	—	3 768 ⁴	3 587 ⁴
Frederiksberg hospitals fødeafdeling ...	31	1 344	—	1 358	93	13	12	1 238
Københavns kommunes fødeafdeling på Diakonissestiftelsen ³	15	571	—	556 ⁴	552 ⁴
Charlottenlund fødeklinik ⁵	22	760	—	766	22	—	—	544

¹ Desuden 32 senge på svangreafdelingen. ² Antallet af ugifte barselkvinder var 2 092 og antallet af gifte 2 848; af disse sidste havde 1 811 bopæl i København eller på Frederiksberg. ³ Tallene vedrører kalenderåret 1963. ⁴ Tallet omfatter kun levendefødte børn. ⁵ Kli- niken er af Gentofte kommune bortforpagtet til en privat person.

ANM. På **private fødehjem** blev i 1963 og 1962 i København født henholdsvis 2539 og 2495 børn og på Frederiks- berg henholdsvis 446 og 391 børn.

TABEL 52.

Poliklinikker og ambulatorier. *Out-patients' departments.*

Antal patienter behandlet for <i>number of patients treated for</i>	Rigshospitalets poliklinik ¹		Københavns komm. hosp. poliklinikker og ambulatorier ¹		Frederiksberg hosp. ambulatorier ²	
	1963/64 ³	1962/63	1963/64	1962/63	1963/64	1962/63
Medicinske sygdomme <i>medical diseases</i>	2 207	2 039	3 147	1 470	282	261
Allergiske sygdomme <i>allergic diseases</i>	845	932
» » hos børn <i>allergic dis. (children)</i>	410	449
Kirurgiske sygdomme <i>surgical diseases</i>	4 354	3 288	15 448	18 957	2 295	2 276
Øjensygdomme <i>eye diseases</i>	14 452	6 623	6 074	5 314	610	563
Øre-, næse- og halssygdom. <i>ear, nose, and throat diseases</i>	10 328	5 768	6 526	5 103	586	676
Børnesygdomme <i>children's diseases</i>	1 859	1 355	722 ⁴	537 ⁴	...	162
Hud- og kønssygdomme <i>skin and venereal diseases</i> ..	4 478	4 949	6 365 ⁵	6 043 ⁵	272	384
Kvindesygdomme <i>women's diseases</i>	1 404	2 235	7 031	5 457	1 184	1 175
Nervesygdomme <i>neurosis</i>	2 663	2 389	535	511	335	169
Nervøse lidelser og sindslidelser <i>mental disorders</i>	868	633	2 279	1 634	555	396
» » » hos børn <i>mental dis- orders (children)</i>	109	106	89	121	—	—
Svangrskab <i>pregnancies</i>	3 938	3 750	—	—	—	—
Tandsygdomme <i>tooth diseases</i>	2 377	1 976	—	—	—	—
Erhvervsygdomme <i>occupational diseases</i>	509	424	—	—	—	—
Andre sygdomme <i>other</i>	—	—	—	—	—	—
I alt total...	50 861	36 916	48 216	45 147	6 119	6 062

¹ Kun de i årets løb nyttilkomne patienter. ² Omfatter ikke patienter tilset på andre afdelinger eller henvist herfra. ³ Inkl. behandlede patienter på Københavns militærhospital, der fra $\frac{1}{4}$ 1963 er slået sammen med Rigshospitalet. ⁴ Københavns hospitalsvæsen belægger det væsentligste antal sengepladser på Dr. Louises børnehospital, hvortil er knyttet en børnepoliklinik, der i 1963/64 har behandlet 796 børn. ⁵ Heraf 3288 på Rudolph Berghs hospital; dette tal omfatter samtlige behandlede patienter, idet nyttilkomne patienter ikke har kunnet udskilles.

ANM. Af egentlige poliklinikker findes under Københavns hospitalsvæsen kun den kirurgiske poliklinik på Sundby hospital samt den psykiatriske poliklinik på Kommunehospitalet. Det samlede antal konsultationer på Københavns kom- munes poliklinikker og ambulatorier (ekskl. bade- og massageklinikker) var i 1963/64 og 1962/63 henholdsvis 262 592 og 249 981, hvortil kommer antallet af behandlinger på **skadestuerne**, der udgjorde henholdsvis 55 935 og 55 793.

TABEL 53.

Rekonvalescent-, pleje- og behandlingshjem.
Convalescence, nursing, and inebriates' homes.

	Faste sengepladser ved årets slutn. number of beds	Patienter ved årets begyndelse patients at beginning of year	Indlagte personer patients received			I alt behandlet patients treated	Udskrevne patients discharged	Døde deaths	Patienter ved årets slutning patients remaining in hosp. at end of year	Samlet antal opholds-dage total number of days of stay	Op-holds-dage pr. pers. gnstl. ⁴ average number of days of stay per patient	Udgift pr. op-holds-dag daily expenditure per patient kr.
			Mænd males	Kvin-der females	I alt total							
København												
Rekonvalesc.hj. „Rydholt“	26	15	—	290	290	305	287	—	18	7 682	25	32,67
» » „Næsselottet“	63	43	848	—	848	891	842	1	48	19 169	22	30,05
» » „Hegels minde“	36	35	—	418	418	453	422	—	31	11 658	26	30,13
» » „Strandbjerg“	46	37	—	492	492	529	490	—	39	13 801	26	34,57
Børnerkonvalescenth. „Stock-holmsgave“	40	33	118	107	225	258	234	—	24	10 286	40	72,87
Rekonvalesc.hj. „Solgården“	45	19	—	496	496	515	473	1	41	12 480	24	41,26
Plejhjemmet „Stenslettegård“	58	57	17	—	17	74	7	9	58	20 795	281	38,03
» » „Skjoldborg“	28	26	17	—	17	43	13	2	28	9 732	226	42,32
» » „Gyvelholm“	22	22	9	—	9	31	7	4	20	7 836	253	48,15
» » „Gurrelund“	87	87	6	22	28	115	12	16	87	31 137	271	37,12
» » „Ringbo“ ¹	280 ¹	—	159	264	423	423	41	104	278	49 569	117	62,02
Alkoholsanatoriet „Overførster-gården“	37	33	176	—	176	209	183	—	26	10 596	51	59,14
Rekonvalesc.hj. „Arresødal“ ²	12	12	—	149	149	161	152	—	9	4 028	25	...
Nørre Hospital (Kbh. plejehj.) ³	171	156	198	196	334	490	354	—	136	54 590	111	...
I alt total	951	575	1 548	2 374	3 922	4 497	3 517	137	843	263 359	59	...
Frederiksberg												
Rekonvalesc.hj. „Hvalso“	23	13	—	254	254	267	250	—	17	5 995	22	23,57
» » „Arresødal“ ²	4	4	—	29	29	33	31	—	2	804	24	...
I alt total	27	17	—	283	283	300	281	—	19	6 799	23	...

¹ Indviet 29/5 1964. Det gnstl. antal sengepladser i 1963—64 var 141. ² Ej af det Classenske fideikommis; Københavns kommune belægger 12 og Frederiksberg kommune 4 pladser. ³ Oppegående patienter; sengeliggende er medregnet under hospitaler. ⁴ I pågældende regnskabsår.

TABEL 54.

Værnepligtiges sessionsbehandling. *Examination of conscripts.*
A. Sessionsresultaterne results of examinations.

	København				Frederiksberg			
	1963	1962	1956-60 gnstl. average	1951-55 gnstl. average	1963	1962	1956-60 gnstl. average	1951-55 gnstl. average
Ubetinget tjenstdygtige 1st grade qualified . .	3 926	3 468	3 039	2 961	585	558	452	369
Betinget tjenstdygtige 2nd grade qualified	1 213	1 280	904	1 323	112	124	88	203
Alene til hjemmeværnet only for home guard	270	251	564	386	39	17	91	57
Tjenstdygtige unfit for service								
A. Anvendelige til C.B.tjeneste qualified for local civil defence	205	203			34	43		
B. Uanvendelige til C.B.tjeneste unfit for local civil defence	670	538	439	400	96	83	32	42
Forbigåede til en følgende session temporarily rejected	645	627	416	397	98	64	68	65
I alt bedømt på sessionen total number exam. heraf tjenstdygtige bortset fra hjemmeværn qualified for act. service, excl. of home guard	6 929	6 367	5 362	5 467	964	889	731	736
i pct. af samtlige endeligt behandlede percentage in relation to total number examined	5 139	4 748	3 943	4 284	697	682	540	572
	81,8	82,7	79,7	84,5	80,5	82,7	81,4	85,2

B. Højde for værnepligtige i København height of conscripts in Copenhagen.

	Antal under-søgte con-scripts	Relativ fordeling efter højde relative distribution by height										Gnstl. højde i cm average height
		under 156 cm	156-160 cm	161-165 cm	166-170 cm	171-175 cm	176-180 cm	181-185 cm	186-190 cm	191 cm o. derover	i alt total	
1963	3 134	1	9	36	138	275	281	179	63	18	1 000	176,8
1962	2 928	1	7	34	130	280	285	179	73	11	1 000	176,9
1956-60	2 374	1	6	41	167	282	280	159	52	12	1 000	176,2
1951-55	16 754	1	11	56	181	294	268	140	42	7	1 000	175,6
1946-50	22 385	2	11	61	184	296	267	135	36	8	1 000	175,1
1941-45	27 655	2	12	68	196	294	258	124	39	7	1 000	174,9

TABEL 55.

Tuberkulosebekæmpelsen. *Tuberculosis control.*

A. Tilfælde anmeldt af lægerne <i>diseases reported</i>	København 1963						København 1962 i alt <i>total</i>	Frederiksberg	
	Antal personer i alderen <i>age</i>							1963	1962
	0-14 år <i>years</i>	15-24 år <i>years</i>	25-44 år <i>years</i>	45-64 år <i>years</i>	65 år og over <i>years and over</i>	I alt <i>total</i>			
Antal nyanmeldte tilfælde af lunge- og strubetuberkulose <i>number of new cases of tuberculosis of respiratory system</i>									
Mænd <i>males</i>	8	10	29	63	22	132	133	17	17
Kvinder <i>females</i>	7	9	25	19	11	71	74	13	11
I alt <i>total</i> ...	15	19	54	82	33	203	207	30	28
Antal dødsfald <i>deaths</i>	1	1	4	26	19	51	47	4	5
» » » pr. 10 000 indbyggere <i>inhab.</i>	0,0	0,0	0,2	1,3	2,0	0,7	0,7	0,4	0,4
B. Antal henvisninger til central-tuberkulosestationen <i>number of persons referred to the central tuberculosis station</i>									
Nyhenviste <i>referred for the first time</i> { Mænd <i>males</i>	964	551	1 047	1 096	433	4 091	4 452	•	•
{ Kvinder <i>females</i>	787	860	1 160	950	433	4 190	3 968	•	•
I alt <i>total</i> ...	1 751	1 411	2 207	2 046	866	8 281	8 420	•	•

ANM. 1. Det samlede antal konsultationer i 1963 og 1962 ved centralstationen i København udgjorde henholdsvis 81 617 og 90 342 og ved centralstationens gruppeafdeling 295 444 og 296 110. Antallet af calmettevaccinerede udgjorde i 1963 i undersøgelsesafdelingerne 1 028, i gruppeafdelingerne 2 492.

ANM. 2. Ved Frederiksberg tuberkulosestation var i 1963 og 1962 antallet af konsultationer henholdsvis 13 896 og 13 604 og af nyhenviste patienter 9 260 og 7 617; desuden undersøgte i gruppeafdelingen henholdsvis 35 783 og 34 421 patienter.

ANM. 3. På den af Københavns amt drevne tuberkulosestation i Lyngby var i 1963 og 1962 antallet af konsultationer 30 065 og 27 706 og af nyhenviste patienter 8 124 og 7 820. Desuden foretoges i gruppeafdelingen henholdsvis 451 og 386 undersøgelser, med et samlet antal undersøgte patienter på henholdsvis 38 023 og 38 894. Stationen betjener foruden Københavns amts nordre lægekreds (herunder Gentofte) også Værløse kommune. Områdets samlede indbyggerantal var 280 236 pr. 1. juli 1963.

TABEL 56.

Medicinalpersonalet.

Medical personnel.

1962	Selvstændig praktiserende (nedsatte) læger ¹ <i>doctors with private practice</i>			Ikke selvstændig praktiserende læger på sygehuse m. m. hospitals staff doctors	Selvstændig praktiserende tandlæger med private practice	Jordemødre midwives	Sygeplejersker ² hospitals nurses	Sundhedsplejersker ved spædbørns- og skole-sundhedsplejen visiting nurses	Apo-teker chemist's shops	Håndkøbsudsalg chemist's not entitled to make on prescriptions
	I alt total	Heraf								
		Special-læger specialists	Over-ordnede læger på sygehuse m. m. superior doctors							
København <i>Copenhagen</i>	631	352	186	780	442	71	3 508	115	60	—
Frederiksberg <i>Frederiksberg</i>	108	62	25	97	67	12	511	14	9	—
Københavns amtsråds-kreds <i>county of Copenhagen</i>	326	128	56	249	202	55	1 083	95	22	32
I alt 1962 <i>total</i> ...	1 065	542	267	1 126	711	138	5 102	224	91	32
» 1961 » ...	1 046	519	242	1 058	713	141	5 017	226	92	34

¹ D. v. s. selvstændig virkende enten ved almindelig praksis eller som specialister eller i fast lægestilling i stat, kommune eller privat institution.

² Tallene omfatter kun sygeplejersker, der er ansat på hospitaler, sygeafdelinger og privatklinikker.

ANM. Antallet af dyrlæger bosat i København, Frederiksberg og Gentofte var ifølge Hof- og Statskalenderen 1964 henholdsvis 69, 45 og 35.

TABEL 57. Sygdomstilfælde anmeldt af lægerne. Diseases reported by doctors.

1963	Patienternes alder age of patients						1962 i alt total	1961 i alt total
	under 1 år under 1 year	1-6 år years	7-14 år years	15-64 år years	65 år og derover years and over	1963 i alt total		
A. Epidemiske sygdomme epidemic diseases								
København								
Tyfus og paratyfus typhoid fever	—	—	—	5	—	5	4	1
Hjerne- og hjernehindebetændelse meningitis	15	11	3	18	3	50
Børnelammelse poliomyelitis	—	—	—	—	—	—	2	94
Akut mave-tarmkatarh cholerae and enteritis	287	943	602	1 748	258	3 838	3 339	4 497
Skarlagensfeber scarlet fever	5	228	88	35	1	357	189	226
Akut halsbetændelse angina	663	4 603	4 561	8 753	63	18 643	18 238	18 612
Rosen erysipelas	3	31	27	258	45	304	165	176
Kighoste whooping-cough	21	147	43	5	—	216	400	1 992
Mæslinger measles	112	2 323	706	50	1	3 192	7 330	823
Røde hunde German measles	120	544	184	111	1	960	970	648
Skoldkopper chicken-pox	66	1 166	387	92	3	1 714	2 123	1 526
Fåresyge mumps	4	285	176	80	2	547	500	4 604
Akut leverbetændelse epidemic catarrhal jaundice	—	7	10	108	20	145	162	156
Mononucleose	—	8	32	165	—	205
Epidemisk svimmelhed vertigo epidemica	—	8	49	995	36	1 088
Gigtfeber rheumatic fever	2	9	8	75	4	98	48	82
Forkølelse disease due to a cold	1 481	3 681	2 341	5 468	320	13 291
Influenza influenza	61	736	1 716	9 354	609	12 476	36 208	17 293
Lungebetændelse pneumonia	164	448	374	1 913	1 076	3 975	4 821	3 866
Akut bronchitis tracheo-bronchitis	404	913	412	1 957	648	4 334	5 139	4 686
Fnat scabies	16	150	135	1 029	11	1 341	1 326	1 091
Andre epidemiske sygdomme other epidemic diseases	19	—	1	10	3	33 ¹
I alt total...	3 443	16 241	11 855	32 229	3 104	66 872
Frederiksberg								
Tyfus og paratyfus typhoid fever	—	—	—	—	—	—	—	—
Hjerne- og hjernehindebetændelse meningitis	1	1	1	3	1	7
Børnelammelse poliomyelitis	—	—	—	—	—	—	—	17
Akut mave-tarmkatarh cholerae and enteritis	42	130	80	308	47	607	521	597
Skarlagensfeber scarlet fever	—	44	10	3	—	57	27	41
Akut halsbetændelse angina	99	775	714	1 353	18	2 959	3 088	2 905
Rosen erysipelas	—	1	1	63	23	88	51	50
Kighoste whooping-cough	5	23	14	1	—	43	75	298
Mæslinger measles	15	506	125	19	—	665	1 186	132
Røde hunde German-measles	11	87	25	16	1	140	127	136
Skoldkopper chicken-pox	10	152	65	16	2	245	392	243
Fåresyge mumps	3	73	31	18	2	127	147	711
Akut leverbetændelse epidemic catarrhal jaundice	—	1	2	22	4	29	22	26
Mononucleose	—	—	6	33	—	39	4	...
Epidemisk svimmelhed vertigo epidemica	—	—	3	98	12	113	12	...
Gigtfeber rheumatic fever	2	1	6	16	1	26	11	11
Forkølelse disease due to a cold	288	677	424	1 041	89	2 519
Influenza influenza	13	106	207	1 311	133	1 770	5 770	2 778
Lungebetændelse pneumonia	18	68	72	394	321	873	922	713
Akut bronchitis tracheo-bronchitis	65	140	57	501	258	1 021	1 630	1 216
Fnat scabies	1	19	27	120	—	167	131	131
Andre epidemiske sygdomme other epidemic diseases	1	—	1	1	—	3 ¹
I alt total...	574	2 804	1 871	5 337	912	11 498
B. Kønssygdomme venereal diseases								
København								
Syfilis syphilis	—	—	28	207	37	272 ²	339 ²	376 ²
Gonorré gonorrhoea	2	16	699	3 019	130	3 866	4 292	4 608
Andre kønssygdomme other venereal diseases	—	—	3	15	1	19 ³	15 ³	5 ³
Frederiksberg								
Syfilis syphilis	—	—	1	7	6	14	9	12
Gonorré gonorrhoea	—	1	12	156	2	171	201	177
Andre kønssygdomme other venereal diseases	—	—	—	—	—	—	1	—

Heraf ingen tilfælde af difteri. ² Heraf 0, 0 og 4 tilfælde af medfødt syfilis. ³ Heraf veneriske sår og lymphogranuloma ingvinale med henholdsvis 6 og 13 tilfælde i 1963, med henholdsvis 5 og 10 tilfælde i 1962 og med henholdsvis 3 og 2 tilfælde i 1961.

ANM. Vedrørende antal tilfælde af tuberkulose se tabel 55, side 52.

TABEL 58. Skolelægerne og skoletandlægerne virksomhed. *School physicians and dentists.*

	København		Frederiksberg		Gentofte	
	1963-64	1962-63	1963-64	1962-63	1963-64	1962-63
Skolelægerne virksomhed <i>School physicians</i>						
Antal elever <i>number of pupils</i>	73 756	76 827	10 391	10 823	9 155	9 704
heraf drenge <i>males</i>	37 146	38 536	ca. 5 400	ca. 5 600	ca. 4 750	ca. 5 000
» piger <i>females</i>	36 610	38 291	ca. 5 000	ca. 5 200	ca. 4 400	ca. 4 700
Antal henvisninger til læge <i>referred to doctors</i>	10 636	10 401	1 120	1 116	1 609	1 157
Antal ikke koppevaccinerede børn	793	63	85	170	200
» ikke difterivaccinerede 3. gang	2 579 ¹	3 530 ¹	222	356	315	412
» tuberkulinpositive efter tuberkulos infektion ..	1 914	2 333	299	330	200	227
Calmettevaccinerede børn <i>Calmette vaccinated</i>						
Antal vaccinerede for skolegangens begyndelse ...	31 023	31 662	5 078	5 217	3 469	3 620
» » » efter » » »	34 861	36 853	4 465	4 681	4 629	4 891
Calmettevaccinerede i alt <i>total</i> ...	65 884	68 515	9 543	9 898	8 098	8 511
i procent af antal elever <i>in per cent of all pupils</i> ... %	89,3	89,2	91,8	91,5	88,5	87,7
Antal elever med <i>number of pupils with</i>						
sukkersyge <i>diabetes mellitus</i>	120	107	11	10	6	10
epilepsi og epileptiske ækvivalenter	270	268	33	39	18	19
pareser efter børnelammelse <i>pareses after poliomyelitis</i>	156	187	14	17	13	20
asthma <i>asthma</i>	485	436	54	56	33	59
Skoletandlægerne virksomhed <i>School dentists</i>						
Antal klinikker <i>clinics</i>	48	48	13	13	11	11
Antal behandlede børn <i>children treated</i>	49 441 ²	51 856 ²	9 824	10 028	7 606	7 959
Antal behandlinger <i>treatments</i>						
tandfyldninger <i>fillings</i>	245 492	242 502	35 543	37 670	36 872	37 434
tandudtrækninger <i>extractions</i>	29 093	30 739	3 959	4 456	3 189	3 361
andre <i>other</i>	117 262	106 036	12 878	13 117	16 351	12 762
I alt <i>total</i> ...	391 847	379 277	52 380	55 243	56 412	53 557

¹ Inkl. børn, der har afslået at lade sig vaccinere. ² På grund af tandlægemangel er der for de ældre elever fra 8. klasse og op efter gennemført en tilskudsordning ved tandbehandling hos privat praktiserende tandlæger. Det samlede tilskud udgjorde i 1963/64 og 1962/63 henholdsvis 347 159 og 423 460 kr.

ANM. 1. For København omfatter tallene for skolelægerne virksomhed alle skolebørn, såvel fra private som fra stats- og kommunale skoler; for Frederiksberg og Gentofte omfatter tallene kun de kommunale skoler samt een af de private skoler (Johannesskolen) på Frederiksberg og seks af de private skoler (Kildegårds gymnasium, fru Busses Privatskole, Sct. Joseph-Søstrenes Skole, Vidar Skolen, Bjørns Internationale Skole samt Ordblindeinstituttet) i Gentofte.

ANM. 2. Af de til tandlægebehandling indmeldte børn fra 1. klasse på Frederiksberg og i Gentofte var i 1963-64 henholdsvis 52 og 62 og i 1962-63 henholdsvis 49 og 71 fri for tandsygdomme.

TABEL 59. Offentlig skolebespisning. *Provision of free meals for school children.*

	København		Frederiksberg		Gentofte	
	1963-64	1962-63	1963-64	1962-63	1963-64	1962-63
Gnstl. antal deltagere <i>average number of pupils</i>						
Mælk ² (hele året) <i>milk</i>	1.-10. kl. 61 169	1.-10. kl. ¹ 64 449	1.-7. kl. 6 933	1.-7. kl. 7 027	1.-7. kl. 6 974	1.-7. kl. 7 158
Skolefrokost ³ <i>school lunch</i>	2 041	1 969	95	77	18	17
I alt <i>total</i> ...	63 210	66 418	7 028	7 104	6 992	7 175
i pct. af elevantallet på de pågældende klassetrin <i>in per cent of all pupils</i> ... %	95,3	92,5 ⁴	100,0 ⁵	100,0 ⁵	97,4	94,8
Antal uddelte måltider <i>number of helpings served</i>						
i form af mælk <i>milk</i>	1000	1000	1000	1000	1000	1000
» » » mad <i>meals</i>	13 518	14 436	1 289	1 382	1 387	1 259
» » »	259	258	12	10	3	3
Nettoudgift <i>net expenditure</i> 1000 kr.	3 076	3 021	232	230	265	232

¹ For 10. klasse fra 19/3 1962. ² I månederne april og nov.-marts med vitamintilskud. ³ Udleveres i månederne november—april, men kun efter henvisning fra skolelæge. ⁴ Procenten gælder for 1.-9. klasse; for 10. klasse alene var procenten ca. 97,5. ⁵ Principielt blev der ydet mælk til alle børn i de syv første skoleår.

ANM. De nugældende regler findes i lov nr. 226 af 22/6 1962 om offentlig skolebespisning. Ifølge denne lov kan der ydes skolebespisning eller mælk til børn i skolernes første 10 klasser, men der ydes kun statstilskud svarende til 1/3 af kommunernes udgifter til mælk (og vitamintilskud) til børn fra skolens 7 første klasser. I København ydes der mælk til eleverne i de 10 første klasser, på Frederiksberg (mælk og kærnemælk) og i Gentofte (mælk) til eleverne i de 7 første klasser, medens der i alle 3 kommuner kan ydes skolefrokost til de elever, hvis ernæringsstilstand efter skolelægens skøn er utilstrækkelig.

TABEL 60. Den vederlagsfri, ambulatoriske behandling af kønssygdomme på kommunale klinikker.¹

Free ambulant treatment of venereal diseases.

	Antal nye patienter ² new patients				heraf of which			
	Voksne adults		Børn under 15 år children under 15 years	I alt total	blev taget under behandling for treated for			ikke lidende af nogen egentlig kønssygdom suffering from no venereal disease
	mænd males	kvinder females			syfilis syphilis	gonorrhoea gonorrhoea	ven. sår soft chancre	
København								
1963	2 156	1 302	—	3 458	95 ³	1 770 ⁴	3	1 590
1962	2 708	1 703	—	4 411	119	2 326	—	1 966
1956-60 gnstl. average	2 395	1 584	5	3 984	37	2 219	1	1 727
1951-55 » »	2 814	1 499	40	4 353	146	2 069	3	2 135

¹ Tabellen omfatter kun den i h. t. lov nr. 193 af 4/6 1947 om bekæmpelse af kønssygdomme hjemlede vederlagsfri, ambulatoriske behandling, men desuden behandlede kønssygdomme også vederlagsfrit på poliklinikkerne (jfr. tabel 52, side 50). ² Indbefattet recidivister. ³ Heraf 70 mænd og 25 kvinder. ⁴ Heraf 1 089 mænd og 681 kvinder.

TABEL 61. Begravelser. Funerals.

	København													I alt begravelser total	heraf urne-begravelser ¹ desc. of urns
	Assistens kirke-gård	Vestre kirke-gård	Bispebjerg kirke-gård	Brønshøj kirke-gård	Sundby kirke-gård	Holmens kirke-gård	Garnisons kirke-gård	Vor Frel-sers kirke-gård	Mo-saisk kirke-gård	Urnehaller columbarium		I alt begravelser total	heraf urne-begravelser ¹ desc. of urns		
										Bispebjerg	Sundby				
1964	555	1 644	4 186	183	1 175	345	190	155	89	178	27	8 727	6 249		
1963	571	1 658	4 015	187	1 151	324	194	150	71	228	36	8 585	6 056		
1956-60 gnstl. average	579	1 568	3 632	161	1 047	265	191	97	64	318	59	7 981	5 058		
1951-55 » »	574	1 557	3 286	147	920	210	207	93	65	424	75	7 558	4 097		

	Frederiksberg					Gentofte					I alt begravelser total	heraf urne-begravelser ¹ desc. of urns	Hoved-staden i alt the capital total		
	Frederiks-berg gl. kirke-gård	Sol-bjerg kirke-gård	Søn-dermark kirke-gård	Urne-haller colum-bariums	I alt total	heraf urne-begravelser ¹ desc. of urns	Gentofte kirke-gård	Or-drup kirke-gård	Helle-rup kirke-gård	Marie-bjerg kirke-gård				I alt total	heraf urne-begravelser ¹ desc. of urns
1963	119	608	1 296	74	2 097	1 599	120	160	168	549	997	710	11 679		
1956-60 gnstl. average	155	637	1 186	... ²	1 978	1 404	857	547	10 816		
1951-55 » »	156	671	930	... ²	1 757	...	118	138	202	273	731	376	10 046		

¹ Ekskl. urnehallen. ² Urnenedsættelserne er medregnet under kirkegårdenes tal.

TABEL 62. Ligbrændinger. Cremations.

	Antal ligbrændinger ¹ numbers of cremations				I procent af de faktisk indtrufne dødsfald cremations in per cent of deaths			
	København	Frederiks-berg	Gentofte	I alt total	København	Frederiks-berg	Gentofte	I alt total
1964	6 231	1 405	942	8 578
1963	6 004	1 294	985	8 283	71,2	71,9	61,1	69,9
1962	5 998	1 321	904	8 223	71,7	72,3	60,1	70,3
1956-60 gnstl. average	5 198	1 194	886	7 278	66,0	67,0	55,8	64,8
1951-55 » »	4 359	1 027	607	5 993	57,5	60,2	45,7	56,5

¹ D. v. s. det af politiet opgjorte antal ligbrændinger vedrørende personer, der faktisk er døde inden for de pågældende kommuner.

ANM. Antallet af ligbrændinger udgjorde i 1964 i Bispebjerg krematorium 4 887, i Sundby krematorium 1 272, i Søndermark krematorium på Frederiksberg 2 596 og i Mariebjerg krematorium i Gentofte 1 106. De tilsvarende tal for 1963 var henholdsvis 4 850, 1 254, 2 431 og 1 087. På Glostrup krematorium var der i 1964 og 1963 henholdsvis 157 og 195 ligbrændinger og i Gladsaxe krematorium (åbnet 27/12 1964) 7 ligbrændinger; således at der i hovedstadsområdet i alt 6 krematorier i 1964 og 1963 blev foretaget henholdsvis 10 025 og 9 817 ligbrændinger.

TABEL 63. Antal døde¹ i hovedstaden, fordelt efter køn, alder og dødsårsag.
Total number of deaths in the capital distributed according to sex, age, and cause of death.

1963 Dødsårsager causes of death ²	Mænd males							Kvinder females								
	Under 1 år year	1-4 år years	5- 14 år years	15- 24 år years	25- 44 år years	45- 64 år years	65 år og dero. and over	I alt total	Under 1 år year	1-4 år years	5- 14 år years	15- 24 år years	25- 44 år years	45- 64 år years	65 år og dero. and over	I alt total
(Tallene angiver numrene i den internationale forkortede nomenklatur)																
B 1 Lungetuberkulose	—	1	—	1	2	21	17	42	—	—	—	—	1	5	4	10
B 2 Anden tuberkulose	—	—	—	—	1	—	—	1	—	—	—	—	—	1	—	1
B 3 Syfilis og følgetilstande	—	—	—	—	—	3	3	6	—	—	—	—	—	—	6	6
B 7 Skarlagensfeber og streptokokangina	—	—	—	—	—	—	—	—	—	—	—	—	—	—	—	—
B 8 Difteri	—	—	—	—	—	—	—	—	—	—	—	—	—	—	—	—
B 9 Kighoste	—	—	—	—	—	—	—	—	—	—	—	—	—	—	—	—
B 10 Meningokokinfektioner	—	2	—	—	—	—	—	2	—	—	—	—	—	—	—	—
B 12 Polio (børnelammelse)	—	—	—	—	—	—	—	—	—	—	—	—	—	—	—	—
B 14 Mæslinger	—	—	—	—	—	—	—	—	—	—	—	—	—	—	—	—
B 17 Andre infektionssygdomme ³	1	—	—	—	—	2	3	6	—	—	—	—	1	5	9	15
B 18 Ondartede svulster	—	1	5	4	44	482	918	1454	1	2	1	10	78	500	900	1492
heraf kræft i { mavesæk	—	—	—	—	4	50	100	154	—	—	—	—	6	24	101	131
{ brystkirtel	—	—	—	—	—	—	1	1	—	—	—	—	13	121	136	271
{ livmoder	—	—	—	—	—	—	—	—	—	—	—	—	31	73	83	188
B 19 Godartede svulster ⁴	—	1	1	1	1	8	15	27	—	—	—	1	3	13	33	50
B 20 Sukkersyge	—	—	—	—	4	4	23	31	—	—	1	—	2	6	26	35
B 21 Blodmangel	—	—	—	—	—	2	3	5	—	—	—	—	—	—	9	9
B 22 Karsygdomme i centralnervesystemet	—	—	—	1	11	98	380	490	1	—	—	1	7	70	618	697
B 23 Meningitis, ikke forårsaget af meningokok	2	1	—	—	—	1	—	4	1	—	—	—	1	—	3	5
B 24 Gigtfeber	—	—	—	—	—	—	—	—	—	—	—	—	—	—	—	—
B 25 Hjertelidelser, kroniske reumatiske	—	—	—	—	2	5	12	19	—	—	—	1	4	24	28	57
B 26 Hjerteforkalkning og -degeneration	—	—	—	—	27	442	1043	1512	—	—	—	—	2	131	1092	1225
B 27 Hjertesygdomme, andre	—	—	—	1	7	111	243	362	1	—	—	—	2	44	253	300
B 28 Forhøjet blodtryk med hjertesygdomme	—	—	—	—	—	14	45	59	—	—	—	—	—	14	53	67
B 29 Forhøjet blodtryk uden hjertesygdomme	—	—	—	—	2	4	7	13	—	—	—	—	1	—	9	10
B 30 Influenza	—	1	—	—	—	1	5	7	—	—	—	—	—	—	13	13
B 31 Lungebetændelse	—	1	—	—	—	15	112	128	3	3	—	1	—	11	201	219
B 32 Bronchitis	1	—	—	—	1	15	75	92	—	3	—	—	—	9	40	52
B 33 Mavesår ⁵	—	—	—	—	1	21	47	69	—	—	—	—	1	11	38	50
B 34 Blindtarmsbetændelse	—	—	—	—	1	3	5	9	—	—	—	1	—	2	10	13
B 35 Tarmslyng og brok	2	—	—	—	—	6	21	29	1	—	—	—	1	7	33	42
B 36 Akut mave- og tarmkat.	3	1	—	—	—	4	7	15	—	—	—	—	1	—	11	12
B 37 Levercirrhose	—	—	—	—	3	30	43	76	—	—	—	—	1	28	56	85
B 38 Nyrebetændelse ⁶	—	—	—	3	5	1	5	14	—	—	1	—	2	—	3	6
B 39 Forstørrelse af blærehalskirtlen	—	—	—	—	—	1	83	84	•	•	•	•	•	•	•	•
B 40 Komplikationer ved svangerskab m. m.	•	•	•	•	•	•	•	•	•	•	—	—	4	—	—	4
B 41 Medfødte misdannelser	29	2	3	3	3	2	—	42	23	5	1	—	1	3	4	37
B 42-44 ⁷ Nyfødtes sygdomme	115	•	•	•	•	•	•	115	64	•	•	•	•	•	•	64
B 45 Alderdomsvækkelse og dårligt definerede sygd.	6	1	2	—	4	19	23	55	3	—	—	—	1	12	32	48
B 46 Alle andre sygdomme	7	2	1	4	12	112	337	475	7	4	1	5	23	134	492	666
BE 47 Beskadigelser ved motorkøretøjsulykke	—	1	2	18	11	31	36	99	—	2	—	—	3	18	19	42
BE 48 Alle andre ulykkestilf.	1	4	3	7	12	38	75	140	2	4	1	4	7	18	193	229
BE 49 Selvmord	—	—	—	21	53	81	26	181	—	—	—	5	39	44	22	110
BE 50 Mord, drab (læsioner ved krigshandlinger)	—	3	—	—	2	—	—	5	—	—	2	2	1	1	2	8
I alt total	167	22	17	64	209	1577	3612	5668	107	23	8	31	187	1111	4212	5679
Selv mord v. { drukning	—	—	—	—	—	2	—	2	—	—	—	—	1	3	—	4
{ hængning	—	—	—	4	9	17	4	34	—	—	—	—	2	4	3	9
{ skydning	—	—	—	3	3	7	1	14	—	—	—	—	—	—	—	—
{ kullilte- og gasforgiftning	—	—	—	7	25	22	10	64	—	—	—	2	15	10	6	33
{ anden forgiftning	—	—	—	7	16	33	11	67	—	—	—	3	21	27	13	64

¹ D. v. s. døde blandt den bosiddende befolkning. ² Causes of death in English, see table 64, page 57. ³ Der har ingen tilfælde været af tyfus, kolera, dysenteri, pest, kopper, plettyfus o. a. rickettsiesygdomme samt malaria (B 4, B 5, B 6, B 11, B 13, B 15 og B 16). ⁴ Herunder uspecifiserede svulster. ⁵ Herunder sår på tolvfingertarm. ⁶ Herunder nyreforkalkning. ⁷ Vedrørende fordelingen på B 42 (fødselslæsioner, skindød), B 43 (infektioner hos nyfødte) og B 44 (andre sygdomme hos nyfødte) se tabel 64, side 57.

TABEL 64.

**Antal døde blandt den bosiddende befolkning
i hver af hovedstadskommunerne, fordelt efter køn og dødsårsag.**

Number of deaths among the resident population in each of the metropolitan municipalities distributed according to sex and cause of death.

1963 Dødsårsager ¹ causes of death	København		Frederiksberg		Gentofte		Hovedstaden the capital		
	Mænd males	Kvinder females	Mænd males	Kvinder females	Mænd males	Kvinder females	Mænd males	Kvinder females	I alt total
(The figures indicate the numbers in the international abbreviated list of mortality).									
B 1 Tuberculosis of respiratory system	38	10	4	—	—	—	42	10	52
B 2 Tuberculosis, other forms	1	1	—	—	—	—	1	1	2
B 3 Syphilis and its sequelae	5	6	1	—	—	—	6	6	12
B 7 Scarlet fever and streptococcal sore throat	—	—	—	—	—	—	—	—	—
B 8 Diphtheria	—	—	—	—	—	—	—	—	—
B 9 Whooping cough	—	—	—	—	—	—	—	—	—
B 10 Meningococcal infections	1	—	1	—	—	—	2	—	2
B 12 Acute poliomyelitis	—	—	—	—	—	—	—	—	—
B 14 Measles	—	—	—	—	—	—	—	—	—
B 17 Other infective and parasitic diseases ² . . .	5	14	1	—	—	1	6	15	21
B 18 Malignant neoplasms	1 130	1 155	198	186	126	151	1 454	1 492	2 946
of which { cancer ventriculi	128	101	18	20	8	10	154	131	285
» mammae	1	206	—	37	—	28	1	271	272
» uteri	•	152	•	22	•	14	•	188	188
B 19 Benign and unspecified neoplasms	20	38	4	8	3	4	27	50	77
B 20 Diabetes mellitus	27	30	3	4	1	1	31	35	66
B 21 Anæmias	4	5	1	4	—	—	5	9	14
B 22 Vascular lesions affect. centr. nerv. syst.	377	496	67	101	46	100	490	697	1 187
B 23 Nonmeningococcal meningitis	2	2	2	2	—	1	4	5	9
B 24 Rheumatic fever	—	—	—	—	—	—	—	—	—
B 25 Chronic rheumatic heart disease	15	44	3	10	1	3	19	57	76
B 26 Arteriosclerotic and deg. heart disease . . .	1 193	916	181	197	138	112	1 512	1 225	2 737
B 27 Other diseases of heart	315	264	35	24	12	12	362	300	662
B 28 Hypertension with heart disease	54	57	3	9	2	1	59	67	126
B 29 Hypertension without mention of heart . .	9	5	2	5	2	—	13	10	23
B 30 Influenza	5	7	—	5	2	1	7	13	20
B 31 Pneumonia	109	160	14	34	5	25	128	219	347
B 32 Bronchitis	81	45	7	2	4	5	92	52	144
B 33 Ulcer of stomach and duodenum	56	43	11	2	2	5	69	50	119
B 34 Appendicitis	7	10	2	1	—	2	9	13	22
B 35 Intestinal obstruction and hernia	22	32	6	9	1	1	29	42	71
B 36 Gastritis, duodenitis, enteritis, and colitis, except diarrhœa of the newborn	12	10	3	2	—	—	15	12	27
B 37 Cirrhosis of liver	62	65	10	13	4	7	76	85	161
B 38 Nephritis and nephrosis	12	5	1	—	1	1	14	6	20
B 39 Hyperplasia of prostate	70	•	7	•	7	•	84	•	84
B 40 Complication of pregnancy, childbirth, and the puerperium	•	4	•	—	•	—	•	4	4
B 41 Congenital malformations	36	29	4	4	2	4	42	37	79
B 42 Birth injuries, postnatal asphyxia, and atelectasis	73	37	5	7	7	3	85	47	132
B 43 Infections of the newborn	1	3	—	—	—	—	1	3	4
B 44 Other diseases peculiar to early infancy	27	12	1	1	1	1	29	14	43
B 45 Senility, ill-defined, and unknown causes	34	17	20	28	1	3	55	48	103
B 46 All other diseases	366	505	63	97	46	64	475	666	1 141
BE 47 Motor vehicle accidents	80	31	15	6	4	5	99	42	141
BE 48 All other accidents	114	177	15	38	11	14	140	229	369
BE 49 Suicides	140	77	27	14	14	19	181	110	291
BE 50 Homicides	5	6	—	1	—	1	5	8	13
Total	4 508	4 318	717	814	443	547	5 668	5 679	11 347
Suicides of which { drowning	1	2	1	1	—	1	2	4	6
hanging	29	4	4	4	1	1	34	9	43
shooting	11	—	1	—	2	—	14	—	14
carbon monoxide	51	27	7	2	6	4	64	33	97
other cases of poisoning	48	44	14	7	5	13	67	64	131

¹ Dansk tekst til dødsårsagerne står i tabel 63, side 56. ² There were no cases of typhoid fever, cholera, dysentery all forms, plague, smallpox, typhus and other rickettsial diseases and malaria (B 4, B 5, B 6, B 11, B 13, B 15, and B 16).

TABEL 65.

Badeanstalter. *Bathing establishments.*

	1963	1962	1961	1960
Søbade sea-baths				
Kommunale søbadeanstalter i Gentofte <i>municipal sea-baths in Gentofte</i>				
Skolebadning <i>school-baths</i>	ca. 50 000	ca. 50 000	ca. 70 000	ca. 80 000
heraf Charlottenlund søbadeanstalt	ca. 30 000	ca. 30 000	ca. 40 000	ca. 50 000
» Hellerup »	ca. 20 000	ca. 20 000	ca. 30 000	ca. 30 000
Andre bade <i>other baths</i>	50 780	38 971	50 275	63 753
heraf Charlottenlund søbadeanstalt	37 263	28 632	36 372	47 493
» Hellerup »	13 517	10 339	13 903	16 260
Antal solgte sæsonkort <i>season tickets</i>	662	452	629	676
heraf Charlottenlund søbadeanstalt	439	299	416	471
» Hellerup »	223	153	213	205
Private søbadeanst. i København og Gentofte <i>private seabaths in Copenhagen and Gentofte</i>				
Antal søbadeanstalter <i>number of sea-baths</i>	2 ¹	2 ¹	2 ¹	3 ²
» solgte billetter <i>number of tickets</i>	53 444	33 879	33 878	100 275
» » sæsonkort <i>number of season tickets</i>	375	353	364	404
» » månedskort <i>number of tickets valid one month</i>	—	—	—	52
Kommunal skolebadning i København <i>school-baths</i>	5 930	15 717	11 604	67 099
Andre bade other baths				
Kommunale badeanstalter i København <i>municipal baths in Copenhagen</i>				
Badeanstalten i Sofiegade	50 222	52 675	54 811	52 669
» » Sjællandsgade ³	88 929	120 395	186 156	190 122
» » Lyrskovgade	247 114	258 446	255 053	246 328
» » Vigerslev Allé	324 ⁴	1 370	1 916	2 915
» » Frankrigsgade	142 069	146 877	151 217	146 867
» » Borgergade	172 990	181 481	175 890	176 989
» » Vibeholmen	1 279	1 559	1 873	2 182
I alt total... ..	702 927	762 803	826 916	818 072
Kommunehospitalets badeanstalt	•	•	530 ⁵	65 792
Svømmehallen på Kirsebærhavens skole (skolebadning)	47 872	46 481	46 487	47 929
Bellaøjbadet (skolebadning)	99 312	136 743	105 242	97 347 ⁶
Svømmehallen på Hyltebjerg skole (skolebadning)	45 826	44 296 ⁷	•	•
Tilsammen total... ..	895 937	990 323	979 175	1 029 140
heraf kvinder <i>females</i>	332 451	359 644	356 404	399 771
Kommunale badeanstalter i Gentofte <i>municipal baths in Gentofte</i>				
heraf kvinder <i>females</i>	19 333	23 580	30 336	31 372
heraf kvinder <i>females</i>	7 473	10 125	12 951	14 009
Private badeanstalter ⁸ <i>private baths</i>				
Badeanstalten „København“	118 584	123 376	133 030	153 470
Københavns idrætspark	486 343	510 775	519 042	524 107
heraf svømmehallen <i>swimming bath</i>	185 571	189 779	196 982	198 377
» badeanstalten <i>bath</i>	223 241	233 957	229 839	238 471
» kommunal skolebadning <i>school-bath</i>	77 531	87 039	92 221	87 259
Ryparkens badstuebad, Lyngbyvej	9 059	9 489	9 351	9 614
A/S Frederiksberg bade- og svømmeanstalt ⁹				
Frederiksberg Svømmehal, Yrsavej	578 703	595 116	615 544	663 584
heraf svømmehallen <i>swimming bath</i>	234 874	230 116	233 441	265 947
» badeanstalten <i>bath</i>	247 957	262 618	266 249	274 976
» kommunal skolebadning <i>school-bath</i>	96 772	102 382	115 854	122 661
„Damsøbadet“	181 709	187 626	204 139	215 816
heraf svømmehallen <i>swimming bath</i>	92 610	91 325	94 190	100 748
» badeanstalten <i>bath</i>	32 598	37 134	39 743	38 155
» kommunal skolebadning <i>school-bath</i>	56 501	59 167	70 206	76 913

¹ „Bellevue strandbad“ og Vikingeforeningen „Det kolde Gys“ (Amager Helgoland er midlertidigt nedlagt fra 1961, dog ikke for skolebadning).
² „Amager Helgoland“, „Bellevue strandbad“ og „Vikingelavet Øresund“.
³ Lukket på grund af hovedreparation og modernisering fra 20/10/60 og fra 2/11/61. I disse perioder benyttedes badeanstalterne henholdsvis i pensionistboligerne „Nørrebro Vænge“ og i „Fogedgården“.
⁴ 1/7 1963 lukket for offentlig badning.
⁵ Den offentlige brug af badeanstalten ophørte helt fra 9/1 1961.
⁶ Åbnet 23/6 1960.
⁷ Åbnet 1/10 1962.
⁸ På Danmarks højskole for legemsøvelser ændredes den kommunale skolebadning i 1963, 1962, 1961 og 1960 henholdsvis 20 678, 20 069, 21 926, og 21 432 bade.
⁹ Tallene refererer sig til regnskabsårene fra 1/4 til 31/3.

III. Meteorologiske forhold. *Meteorology.*

TABEL 66. Vejrforholdene i København i de enkelte måneder i 1964 og 1963.

Weather conditions in Copenhagen in the months of 1964 and 1963.

Luftens temperatur ¹ temperature Celsius	Januar January	Februar February	Marts March	April April	Maj May	Juni June	Juli July	August August	September September	Oktober October	November November	December December	Hele året the year
Middel mean													
1964	0,9	0,2	0,1	7,9	12,7	15,8	16,1	15,9	13,6	8,9	6,1	2,5	8,4
1963	÷ 4,1	÷ 3,9	÷ 0,2	5,5	12,8	16,5	17,5	16,6	13,7	9,7	7,2	0,2	7,6
Normal	÷ 0,1	÷ 0,3	1,6	5,9	11,4	15,2	17,0	15,9	12,7	8,3	4,1	1,5	7,8
Absolut højest highest													
1964	6,4	8,2	7,4	20,0	23,0	26,6	24,7	29,1	23,0	15,7	10,8	10,5	29,1
1963	2,4	2,5	6,7	13,6	24,8	25,5	28,2	27,6	22,3	15,8	11,4	6,4	28,2
Normal	6,7	6,8	11,2	17,5	24,2	26,8	27,7	26,1	22,3	16,9	10,8	7,9	28,9
Absolut lavest lowest													
1964	÷ 5,0	÷ 8,4	÷ 5,8	÷ 1,2	4,5	7,2	8,1	7,4	3,6	0,5	÷ 0,4	÷ 5,3	÷ 8,4
1963	÷ 11,1	÷ 13,9	÷ 9,5	÷ 0,9	3,5	9,1	8,6	9,4	6,6	3,2	1,4	÷ 10,8	÷ 13,9
Normal	÷ 9,4	÷ 9,9	÷ 7,1	÷ 2,7	1,2	5,3	8,2	7,4	2,8	÷ 1,6	÷ 4,6	÷ 7,7	÷ 12,6
Antal frostdage¹ days with frost													
1964	18	22	26	3	—	—	—	—	—	—	3	17	89
1963	31	28	26	3	—	—	—	—	—	—	—	23	111
Normal	20,9	20,3	17,3	6,1	0,6	—	—	—	0,2	3,0	8,0	14,7	91,1
Nedbør¹ precipitation													
1964 { mm	22	21	8	41	39	54	39	66	50	54	33	66	493
{ antal dage days ..	14	13	4	12	15	15	20	14	14	10	14	17	162
1963 { mm	7	28	31	61	20	61	83	164	43	65	110	9	682
{ antal dage days ..	8	13	14	17	10	11	16	21	11	18	24	7	170
Normal { mm	38	31	37	41	41	47	61	76	50	56	47	54	579
{ antal dage days	15	13	15	14	12	12	14	17	14	16	16	18	176
Lufttryk² mm atmospheric pressure													
1964	769,8	761,7	766,9	760,3	762,1	761,1	760,9	759,7	760,8	762,3	759,7	758,4	762,0
1963	768,1	761,6	761,7	761,6	762,4	759,8	762,6	755,7	761,5	761,8	752,3	764,6	761,1
Normal	761,5	760,5	759,1	760,0	761,6	760,7	759,5	759,2	761,3	760,6	760,4	759,0	760,3
Solskinstimer³ hours with sunshine													
1964	32	66	77	126	221	213	155	191	154	97	30	21	1 383
1963	75	34	73	116	260	265	226	171	134	87	24	24	1 489
Normal	37	63	130	170	256	257	252	229	165	95	43	26	1 723
Vindhypighed⁴ frequency of wind in per cent 1964 i %													
Nord North	2	6	7	7	2	3	2	5	3	5	5	8	5
Nordøst North-East	9	10	31	10	4	3	6	8	1	5	4	12	9
Øst East	4	12	39	5	7	7	2	1	1	10	2	5	8
Sydøst South-East	7	22	8	16	14	13	4	12	13	27	4	5	12
Syd South	7	6	0	13	12	11	10	7	14	19	11	17	11
Sydvest South-West	24	8	5	19	24	20	34	18	35	18	25	34	22
Vest West	27	21	5	14	23	35	31	22	21	7	29	10	19
Nordvest North-West	17	14	4	6	6	3	5	17	11	1	18	5	9
Stille calm	3	1	1	10	8	5	6	10	1	8	2	4	5
Tilsammen total... ..	100	100	100	100	100	100	100	100	100	100	100	100	100
Middelvindstyrke⁴ mean force of the wind (0-12)													
1964	2,7	3,5	3,1	2,0	2,2	2,3	2,0	2,2	2,3	2,0	3,7	2,6	2,6
1963	3,2	2,7	3,3	1,9	2,4	2,6	2,1	2,6	3,0	3,2	3,6	2,5	2,8
Normal	3,1	3,0	2,6	2,7	2,3	2,5	2,4	2,5	2,7	3,1	3,2	3,1	2,8

¹ Efter iagttagelser ved landbohøjskolen, der ligger 9 meter over havets overflade. ² Efter iagttagelser ved meteorologisk institut. ³ Efter iagttagelser ved toldboden. ⁴ Efter iagttagelser ved Nordre Røse fyr og fra novbr. 1963 ved Langelinie.

ANM. 1. Som „normal“ er i almindelighed anvendt gennemsnittet af årene 1886-1925 (for lufttryk dog 1876-1925, for antallet af solskinstimer 1926-1950 og for middelvindstyrke 1923-1942).

ANM. 2. Københavns observatorium ligger på 55°41' nordlig bredde og 12°35' østlig længde.

ANM. 3. I vinteren 1964-65 var der is i Københavns havn i 11 dage og i 1963-64 i 0 dage.

IV. Topografiske forhold m. m., ejendoms-, bolig- og husleje forhold.

Area and dwelling conditions, etc.

TABEL 67.

Hovedstadens areal efter bydele, anvendelse og ejer.

Districts of metropolitan area, their utilization, and owners.

1. april 1963	Bebyggede ejendomme inkl. gårde og haver built-up land	Heraf arealer med ren industribebyggelse area with industrial buildings	Gader, veje, stier, pladser streets, roads, etc.	Havnearealer ports	Jernbaneanlæg railways	Militære anlæg military area	Kirkegårde cemeteries	Koloni-haver garden-plots	Parker, offentl. anlæg, sportspladser parks, sports-grounds, etc.	Ubebyggede arealer area without buildings	Vandarealer water area	I alt	I alt
												1/4 1963 total	1/1 1965 total
København													
Distrikter ¹ : districts													
	ha	ha	ha	ha	ha	ha	ha	ha	ha	ha	ha	ha	ha
a. Indre by	140	5	67	16	—	3	1	—	14	—	—	241	241
b. Christianshavn	52	31	14	48	—	106	—	—	11	—	41	273	273
c. Voldkvartererne	95	—	92	4	17	10	10	—	66	2	51	347	347
d. Østerbro	245	33	109	95	33	61	2	5	33	8	—	591	595
e. Indre Nørrebro	154	5	60	—	—	—	21	—	51	—	—	286	286
f. Ydre Nørrebro	149	47	75	—	23	—	—	8	13	3	—	271	271
g. Vesterbro	137	15	66	29	102	—	—	7	7	7	—	355	355
h. Kongens Enghave	90	60	20	78	—	—	—	21	1	7	—	217	232
i. Valby	269	93	65	—	33	—	59	27	110	47	—	610	610
j. Vigerslev	267	2	70	—	30	—	—	11	38	10	—	426	426
k. Vanløse	240	11	77	—	7	—	—	—	40	5	47	416	416
l. Husum	329	12	67	—	3	—	—	11	113	58	34	615	615
m. Brønshøj	235	1	60	—	1	—	2	4	30	6	34	372	372
n. Utterslev, syd	133	9	35	—	1	—	—	—	16	38	—	223	223
o. Utterslev, nord	166	30	49	—	5	—	48	7	29	11	10	325	325
p. Emdrup	132	9	39	—	5	—	—	3	33	31	6	249	249
r. Amagerbro og Islands Brygge	75	51	34	64	4	53	2	21	5	17	—	275	279
s. Sundbyvester m. v. ...	255	26	72	32	1	1130 ²	—	115	22	113	—	1740 ²	1740 ²
t. Sundbyøster, nord ...	119	46	32	—	1	—	4	9	9	8	—	182	182
u. Sundbyøster, syd	185	16	59	—	3	—	6	6	36	49	—	344	344
København i alt total..	3467	502	1163	366	269	1363	155	255	677	420	223	8358	8381
Frederiksberg total ..	514	104	157	—	39	6	27	0	126	1	—	870	870
Gentofte total	1650	44	314	6	62	13	41	5	400	19	28	2538	2538
Hovedstaden i alt the capital, total	5631	650	1634	372	370	1382	223	260	1203	440	251	11766	11789

¹ Angående distrikternes grænser henvises til tabel 6, side 7 f., samt til kortet bag i årbogen. ² Herunder det inddæmmede areal i Kalvebod strand.

ANM. En nærmere forklaring på den foretagne arealgruppering er givet i Statistisk Månedsskrift 1964, nr. 11-12, side 249 f.

TABEL 68.

Københavns kommunes erhvervelser og afståelser af grunde.

Municipality of Copenhagen's acquisitions and cessions of sites.

1963-64	Inden for Kbhvns. kommune inside the municipality		Uden for Kbhvns. kommune outside the municipality		I alt total	
	Areal area	Beløb value	Areal area	Beløb value	Areal area	Beløb value
	1000 m ²	1000 kr.	1000 m ²	1000 kr.	1000 m ²	1000 kr.
Erhvervelser acquisitions						
Køb purchases	19,6	10 469 ¹	27,3	2 941	46,9	13 410
Ekspropriation expropriations	40,1	3 642	8,0	12	48,1	3 654
I alt total 1963-64...	59,7	14 111	35,3	2 953	95,0	17 064
» » 1962-63...	31,4	13 856	10,3	80	41,7	13 936
Afståelser cessions						
Salg med tilbagekøbsret sales with a right of repurchase	36,3	1 194	—	—	36,3	1 194
Salg uden tilbagekøbsret sales without a right of repurchase	0,3	105	7,1	238	7,4	343
Salg i alt total...	36,6	1 299	7,1	238	43,7	1 537
Ekspropriation expropriations	—	—	4,5	67	4,5	67
Tilsammen total 1963-64...	36,6	1 299	11,6	305	48,2	1 604
» » 1962-63...	88,5	6 682	160,5	3 238	249,0	9 920

¹ Heraf er 6 887 750 kr. afholdt af kommunens byfornyelsesfond.

TABEL 69. **Københavns havns vandarealer og kajer.** *Water areas and quays of the ports of Copenhagen.*

	Vandarealer <i>water areas</i>				Bolværker etc. <i>bulwarks, etc.</i>	
	Havne- bassiner og løb <i>basins and channels</i>	Øvrige vand- arealer other <i>water areas</i>	1964	1963	1964	1963
			i alt <i>total</i>	i alt <i>total</i>		
1964	ha	ha	ha	ha	km	km
Frihavnen <i>free port</i>	53,8	—	53,8	53,8	5,8	5,8
Toldhavnen <i>custom port</i>	445,1	799,5	1 244,6	1 247,0	34,2	34,5
heraf $\left\{ \begin{array}{l} \text{havnevæsenet port authority} \\ \text{staten National Government} \\ \text{kommunen municipality} \\ \text{private private} \end{array} \right.$	438,1	799,5	1 237,6	1 240,0	23,0	23,1
	1,7	—	1,7	1,7	1,4	1,4
	0,3	—	0,3	0,3	2,1	2,2
	5,0	—	5,0	5,0	7,7	7,8
Tilsammen <i>total</i>	498,9 ¹	799,5	1 298,4	1 300,8	40,0 ²	40,3

¹ Heraf på en dybde af 9,1–10,5 m, 7,5–9,0 m, 6,9–7,4 m og under 6,9 m henholdsvis 175,6, 85,7, 31,5 og 206,1 ha. ² Heraf på en vanddybde af 12,5, 10,5 m, 10,0 m, 9,5 m, 9,1 m, 8,1 m, 7,5 m og under 7,5 m henholdsvis 300, 76,5, 850, 1 077, 2 871, 1 044, 3 609 og 29 513 m. ANM. Hellerup, Skovshoved og Tuborg havne i Gentofte havde i maj 1963 et vandareal på henholdsvis 0,8, 4,2 og 4,0 ha, og den samlede længde af bolværker og kajmure udgjorde henholdsvis 300, 1 025 og 820 m.

TABEL 70. **Længde og areal af gader og veje.** *Length and area of streets and roads.*

1. januar 1964	København	Frederiks- berg	Gentofte	Hovedstaden <i>the capital</i>	
				^{1/1} 1964	^{1/1} 1963
				km	km
Længde <i>length</i>	km	km	km	km	km
Samlet længde <i>total length</i>	696,5	94,9	243,5	1 034,9	1 033,4
heraf offentlige gader og veje <i>public streets and roads</i>	341,0	76,9	230,6	648,5	647,5
Areal <i>area</i>	ha	ha	ha	ha	ha
Kørebanearealer <i>area of roadways</i>	ha	ha	ha	ha	ha
Offentlige kørebaner med <i>public roadways with</i>	ha	ha	ha	ha	ha
stenbrolægning <i>stone set paving</i>	57,8	3,0	0,0	60,8	61,7
asfalt <i>asphalt</i>	318,4	40,3	164,0	522,7	516,6
makadamisering <i>macadam</i>	17,8	30,2	—	48,0	48,1
andet og ubefæstet areal <i>other surface and unconsol.</i>	19,5	—	0,2	19,7	19,6
I alt offentlige kørebaner <i>total public roadways</i>	413,5	73,5	164,2	651,2	646,0
Private kørebaner <i>private roadways</i>	228,3	12,4	6,7	247,4	246,3
Samlet kørebaneareal <i>total area of roadways</i>	641,8	85,9	170,9	898,6	892,3
Fortovsarealer <i>area of footpaths</i>	ha	ha	ha	ha	ha
Offentlige fortove med <i>public footpaths with</i>	ha	ha	ha	ha	ha
stenbrolægning <i>stone paving</i>	62,7	9,8	—	72,5	72,6
betonfliser <i>concrete flags</i>	71,3	12,0	42,3	125,6	125,0
makadamisering <i>macadam</i>	62,7	14,9	82,7	160,3	160,5
andet og ubefæstet areal <i>other surface and unconsol.</i>	32,0	12,1	—	44,1	44,4
I alt offentlige fortove <i>total public footpaths</i>	228,7	48,8	125,0	402,5	402,5
Private fortove <i>private footpaths</i>	186,3	10,0	6,7	203,0	202,1
Samlet fortovsareal <i>total area of footpaths</i>	415,0	58,8	131,7	605,5	604,6
Andet areal <i>other area</i>	ha	ha	ha	ha	ha
Offentlige arealer <i>public area</i>	71,1	3,7	15,8	90,6	90,4
heraf cyklestier <i>bicycle tracks</i>	67,8	3,7	11,2	82,7	82,4
Private arealer <i>private area</i>	37,9	—	—	37,9	37,8
I alt andet areal <i>total</i>	109,0	3,7	15,8	128,5	128,2
Samlet areal af gader og veje <i>total area of streets and roads</i>	1 165,8	148,4	318,4	1 632,6	1 625,1
heraf offentlige arealer <i>public area</i>	713,3	126,0	305,0	1 144,3	1 138,9

TABEL 71. **Kloakernes længde.** *Length of sewers.*

	København		Frederiksberg		Gentofte	
	^{1/4} 1964	^{1/4} 1963	^{1/4} 1964	^{1/4} 1963	^{1/4} 1964	^{1/4} 1963
	løb. km	løb. km	løb. km	løb. km	løb. km	løb. km
Offentlige kloaker <i>public sewers</i>	løb. km	løb. km	løb. km	løb. km	løb. km	løb. km
Egentlige kloaker <i>sewers</i>	543,2	541,6	106,7	106,2	273,5	271,7
Hjælpeledninger <i>storm relief sewers</i>	53,8	52,8	4,2	4,2		
Afskærende ledninger <i>intercepting sewers</i>	28,4	28,4	—	—		
Trykledninger <i>pressure conduits</i>	16,5	15,2	—	—		
I alt <i>total</i>	641,9	638,0	110,9	110,4	273,5	271,7
Private gadekloaker <i>private sewers</i>	225,9	223,9	22,3	22,3	16,2	15,6

TABEL 72.

Boligforhold 1880—1960. Dwelling conditions 1880—1960.

	Antal lejligheder med number of dwellings with					Samlet antal lejligheder ¹ total number of dwellings	heraf med bad with bath	Antal overbe- folkede lejligheder ² number of over- crowded dwellings	Antal ledige lejligheder ved flyttedag ³ number of vacant dwellings on „re- moval day“ ⁴	Gnstl. årlig husleje ⁵ for lejligheder med average annual house rent for dwellings with		Gnstl. årligt antal nybyg- gede lejl. (forudgående femår) ⁶ average number of new dwellings (preceding five years)
	1 vær. room	2 vær. rooms	3 vær. rooms	4 vær. rooms	5 vær. o. derov. rooms or more					2 vær. rooms	3 vær. rooms	
København												
1/2 1880	8 323	16 314	15 524	9 455	49 616	1 269	170	—	2 103	
1/2 1885	9 961	24 234	11 151	8 488	12 502	66 336	...	1 626	181	295	3 064	
1/2 1890	10 377	29 849	12 462	10 072	12 051	74 811	...	3 091	174	292	1 929	
1/2 1895	10 887	32 976	13 717	11 425	13 054	82 059	...	16 371	2 083	173	1 600	
1/2 1901	12 835 ⁶	42 062 ⁶	17 823 ⁶	14 528 ⁶	13 705 ⁶	100 953 ⁶	...	17 874 ⁶	2 282	206	1 955	
1/2 1906	12 834	46 834	22 818	16 464	13 809	112 759	4 716	16 556	9 327 ⁶	210 ⁶	316 ⁶	4 353 ⁶
1/2 1911	12 501	52 421	26 291	19 751	14 886	125 850	8 322	15 220	3 349	218	324	1 870
1/2 1916	13 256	59 024	29 990	21 390	15 379	139 039	...	15 691	50	264	377	1 534
1/2 1921	16 537	66 261	34 165	23 072	16 248	156 883	15 374	20 035	7	341	488	2 836
5/11 1925	14 035	70 957	38 907	27 591	18 473	169 963	24 143	18 216	447	416	605	3 382
5/11 1930	14 825	79 948	44 688	30 155	20 604	190 220	35 420	15 632	198	459	653	4 618
5/11 1935	18 295	99 697	53 487	32 852	19 449	223 780	70 157	11 858	2 628	553	733	7 308
5/11 1940	21 521	116 424	59 392	34 383	18 830	250 550	100 604	9 924	5 280	630	806	5 987
5/11 1945	23 038	122 663	62 199	35 469	17 436	260 805	106 229	11 083	24	651	833	3 003
7/11 1950	26 186	125 700	63 873	35 922	18 165	269 846	114 000	12 440	...	680	877	1 468
1/10 1955	24 290	125 470	66 430	39 070	18 640	273 900	124 780	9 850	...	792	1 062	1 326
26/9 1960	26 490	124 910	69 750	39 920	17 790	278 860	138 440	7 370	...	1 128	1 512	1 979
Frederiksberg												
1/2 1895	798	4 250	2 266	2 424	3 355	13 093	...	1 872	372	163	247	436
1/2 1901	1 004	4 956	4 064	3 932	4 457	18 413	...	2 140	768	202	306	896
1/2 1906	1 121	5 265	5 419	5 131	5 041	21 977	1 968	2 125	...	208	324	930
1/2 1911	1 208	5 716	5 905	6 632	6 055	25 516	3 241	1 876	530	220	326	357
1/2 1916	1 212	6 084	6 504	6 875	6 345	27 020	...	1 629	8	272	393	486
1/2 1921	1 541	6 660	6 654	7 347	6 673	28 875	5 100	2 062	5	338	475	258
5/11 1925	1 245	6 769	7 058	7 824	7 332	30 228	6 224	1 583	26	422	581	427
5/11 1930	1 501	7 505	7 563	8 325	8 113	33 007	8 333	1 372	14	465	632	585
5/11 1935	1 781	8 823	9 169	9 557	8 069	37 399	13 613	981	269	604	775	1 016
5/11 1940	1 763	10 100	10 100	9 801	7 974	39 738	17 232	753	736	695	865	543
5/11 1945	1 733	10 655	10 648	9 741	7 541	40 318	17 903	746	5	732	905	336
7/11 1950	2 769	11 281	11 184	10 026	7 589	42 849	19 670	775	...	789	970	263
1/10 1955	2 660	11 170	11 810	10 500	7 760	43 900	21 800	680	...	919	1 188	336
26/9 1960	3 070	11 470	12 320	10 880	7 150	44 890	23 920	480	...	1 332	1 668	314
Gentofte												
1/2 1901	210	840	522	430	1 105	3 107	...	384	...	170	272	...
1/2 1906	146	896	856	763	1 798	4 459	823	386	...	160	300	...
1/2 1911	196	959	1 146	1 039	2 243	5 583	1 169	376	...	180	298	...
1/2 1916	237	1 080	1 439	1 325	2 723	6 804	...	370	...	228	381	...
1/2 1921	367	1 411	1 703	1 501	3 654	8 636	2 999	532	...	347	514	...
5/11 1925	350	1 675	1 902	1 996	4 340	10 263	4 185	612	...	453	661	...
5/11 1930	337	2 042	2 414	2 517	5 436	12 746	6 486	507	...	499	719	680
5/11 1935	452	2 857	3 842	4 017	7 067	18 235	12 214	422	316	652	883	1 140
5/11 1940	701	4 420	5 446	4 994	8 241	23 802	18 142	382	833	785	1 040	1 153
5/11 1945	783	4 786	5 733	5 345	8 403	25 050	18 964	476	24	847	1 112	350
7/11 1950	1 084	5 289	5 986	5 717	8 904	26 980	20 750	523	...	987	1 225	388
1/10 1955	1 240	5 420	5 860	6 110	9 700	28 330	23 060	410	...	1 154	1 484	385
26/9 1960	1 290	5 620	6 190	6 260	9 960	29 320	25 080	310	...	1 620	2 064	335
Hovedstaden												
5/11 1940	23 985	130 944	74 938	49 178	35 045	314 090	135 978	11 059	6 849	640	831	7 683
5/11 1945	25 554	138 104	78 580	50 555	33 380	326 173	143 096	12 305	53	664	863	3 689
7/11 1950	30 039	142 270	81 043	51 665	34 658	339 675	154 420	13 738	...	700	914	2 119
1/10 1955	28 190	142 060	84 100	55 680	36 100	346 130	169 640	10 940	...	816	1 110	2 047
26/9 1960	30 850	142 000	88 260	57 060	34 900	353 070	187 440	8 160	...	1 164	1 572	2 628

¹ Indtil 1916 inkl. er lejligheder med uoplyst værelsesantal udeladt (i 1921 og senere er samtlige lejligheder værelsesantal oplyst). Fra 1925 til 1950 er lejligheder i sommer- og lysthuse samt baracker ikke indbefattet i tallene, derimod er lejligheder i stiftelser, kaserner m. m. fra 1925 indbefattet i tallene. ² D. v. s. lejligheder med mere end 2 beboere pr. værelse. ³ Til og med 1911 ved april flyttedag, fra 1916 ved oktbr. flyttedag, fra 1940 pr. 5. novbr. ⁴ Til og med 1895 beregnet på grundlag af et repræsentativt antal gader. ⁵ Tallene i denne kolonne svarer ikke til forskellen mellem antal lejligheder ved to boligtællinger, bl. a. fordi nettotilvæksten af beboelseslejligheder mellem to tællinger ikke alene afhænger af tilvæksten af nybyggede lejligheder, men også af antallet af omdannede og nedrevne lejligheder. ⁶ Fra og med dette år indbefatter tallene Valby- og Brønshøjdistrikterne samt Sundbyerne m. m.

ANM. Kamre og pigeværelser er i samtlige tabeller medregnet som selvstændige værelser.

TABEL 73.

Beboelseslejligheder 1955-1964. Beregnede tal.

Dwellings 1955-1964. Estimated numbers.

1. oktober	Antal lejligheder med <i>number of dwellings with</i>					Samlet antal lejligheder <i>total number of dwellings</i>	Heraf med <i>with</i>		Indbyggere <i>inhabitants</i>	Antal lejligheder pr. 1000 indbyggere <i>dwellings pr. 1000 inhabitants</i>
	1 værelse <i>room</i>	2 værelser <i>rooms</i>	3 værelser <i>rooms</i>	4 værelser <i>rooms</i>	5 værelser og derover <i>rooms or more</i>		centralvarme <i>central heating</i>	bad <i>bath</i>		
København										
1955	24 290	125 470	66 430	39 070	18 640	273 900	114 720	124 780	753 361	364
1956	24 513	125 253	66 768	39 144	18 479	274 157	117 255	126 568	746 034	367
1957	25 534	125 303	67 663	39 423	18 307	276 230	123 415	130 912	738 930	374
1958	25 766	125 095	68 425	39 685	18 120	277 091	126 868	133 348	733 404	378
1959	26 229	125 035	69 095	39 795	17 922	278 076	130 765	136 096	729 032	381
1960	26 490	124 910	69 750	39 920	17 790	278 860	134 090	138 440	721 381	387
1961	26 725	125 128	70 065	40 042	17 747	279 707	138 317	141 421	717 043	390
1962	26 810	124 978	70 447	40 139	17 685	280 059	141 498	143 664	712 125	393
1963	26 775	124 676	70 457	40 178	17 651	279 737	143 255	144 903	704 573	397
1964	26 781	124 687	70 553	40 178	17 565	279 764	145 730	146 400	690 378	405
Frederiksberg										
1955	2 660	11 170	11 810	10 500	7 760	43 900	20 360	21 800	117 778	373
1956	2 664	11 223	11 939	10 603	7 664	44 093	20 932	22 190	117 230	376
1957	2 667	11 256	11 962	10 667	7 548	44 100	21 207	22 378	116 373	379
1958	2 783	11 273	12 015	10 719	7 416	44 206	21 685	22 704	115 443	383
1959	2 943	11 420	12 028	10 764	7 281	44 436	22 475	23 242	115 077	386
1960	3 070	11 470	12 320	10 880	7 150	44 890	23 470	23 920	114 285	393
1961	3 093	11 536	12 423	10 894	7 131	45 077	24 137	24 374	114 090	395
1962	3 056	11 554	12 469	10 918	7 115	45 112	24 480	24 608	113 078	399
1963	3 017	11 588	12 654	11 055	7 160	45 474	25 520	25 317	112 991	402
1964	3 023	11 606	12 677	11 060	7 163	45 529	26 020	25 600	112 016	406
Gentofte										
1955	1 240	5 420	5 860	6 110	9 700	28 330	22 050	23 060	89 180	318
1956	1 243	5 496	5 948	6 133	9 749	28 569	22 559	23 479	88 923	321
1957	1 258	5 620	6 096	6 186	9 828	28 988	23 449	24 214	88 876	326
1958	1 263	5 609	6 135	6 233	9 878	29 118	23 833	24 531	88 918	327
1959	1 265	5 610	6 162	6 245	9 910	29 192	24 059	24 718	88 646	329
1960	1 290	5 620	6 190	6 260	9 960	29 320	24 510	25 090	88 308	332
1961	1 279	5 632	6 224	6 290	10 038	29 463	24 895	25 407	88 208	334
1962	1 380	5 810	6 364	6 394	10 150	30 098	25 983	26 305	88 142	341
1963	1 373	5 849	6 356	6 441	10 207	30 226	26 346	26 605	87 110	347
1964	1 351	5 825	6 337	6 452	10 266	30 231	26 870	26 890	86 735	349
Hovedstaden <i>the capital</i>										
1955	28 190	142 060	84 100	55 680	36 100	346 130	157 130	169 640	960 319	360
1956	28 420	141 972	84 655	55 880	35 892	346 819	160 746	172 237	952 187	364
1957	29 459	142 179	85 721	56 276	35 683	349 318	168 071	177 504	944 179	370
1958	29 812	141 977	86 575	56 637	35 414	350 415	172 386	180 583	937 765	374
1959	30 437	142 065	87 285	56 804	35 113	351 704	177 299	184 056	932 755	377
1960	30 850	142 000	88 260	57 060	34 900	353 070	182 070	187 450	923 974	382
1961	31 097	142 296	88 712	57 226	34 916	354 247	187 349	191 202	919 341	385
1962	31 246	142 342	89 280	57 451	34 950	355 269	191 961	194 577	913 345	389
1963	31 165	142 113	89 467	57 674	35 018	355 437	195 121	196 825	904 674	393
1964	31 155	142 118	89 567	57 690	34 994	355 524	198 620	198 890	889 129	400

ANM. Tallene er beregnet på grundlag af boligtællingerne i 1955 og i 1960 med tillæg af nyopførte lejligheder og fradrag af nedlagte. Antallet af nedlagte lejligheder er skønnet ud fra meddelelser fra offentlige myndigheder sammenholdt med det antal, der er konstateret nedlagt mellem boligtællingerne i 1955 og i 1960.

TABEL 74.

Beboede lejligheder fordelt efter husets art.

Dwellings distributed by type of building.

26. september 1960	Antallet af lejligheder beliggende i number of dwellings situated in						I alt total
	Etage- ejen- domme apartment buildings	Enfamiliehuse one-family houses		Tofamilie- huse two-family houses	Erhvervs- ejendomme i øvrigt og institutioner non residen- tal buildings	Sommer- huse, barakker o. lign. ¹ summerhouses etc.	
		Fritliggende detached	Række-, kæde- og dobbel- huse m.m. undetached				
København	250 510	10 690	3 840	9 610	1 860	2 350	278 860
Frederiksberg	42 170	1 040	600	870	*200	...	44 890
Gentofte	15 020	9 010	1 520	3 610	*140	...	29 320
Hovedstaden i alt 1960 <i>the capital, total</i>	307 700	20 740	5 960	14 090	2 200	2 380	353 070
» » » 1955 » » »	302 450	19 760	6 320	13 130	2 350	2 120	346 130

¹ På grundlag af de vanskeligheder, der er forbundet med at indsamle oplysninger fra haveforeninger, hvor helårsbeboelse ofte er ulovlig, er de anførte tal for denne gruppe for lave.

ANM. Tallene, der er udarbejdet på repræsentativ basis, er behæftet med en vis usikkerhed, størst for de med * mærkede tal.

TABEL 75.

Beboede lejligheder fordelt efter værelsesantal og beliggenhed inden for distrikter.

All dwellings distributed by number of rooms and within districts.

26. september 1960	Antal lejligheder med number of dwellings with					I alt total
	1 vær. room	2 vær. rooms	3 vær. rooms	4 vær. rooms	5 vær. og derover rooms or more	
København						
a. Indre by	2 220	4 350	3 380	2 240	1 880	14 070
b. Christianshavn	1 090	2 680	1 030	580	*120	5 500
c. Voldkvartererne	1 530	3 740	2 170	3 230	2 830	13 500
d. Østerbro	2 380	12 520	6 570	6 350	3 190	31 010
e. Indre Nørrebro	4 250	13 740	5 260	3 830	1 630	28 710
f. Ydre Nørrebro	2 090	11 630	5 350	2 230	440	21 740
g. Vesterbro	1 600	12 730	5 860	3 770	1 300	25 260
h. Kongens Enghave	880	4 100	1 350	410	*40	6 780
i. Valby	2 120	6 640	4 720	1 780	560	15 820
j. Vigerslev	420	3 850	2 900	1 330	480	8 980
k. Vanløse	570	4 670	3 310	1 470	850	10 870
l. Husum	890	3 030	3 760	2 380	540	10 600
m. Brønshøj	790	4 790	2 600	1 680	970	10 830
n. Utterslev, syd	520	5 090	3 120	1 310	510	10 550
o. Utterslev, nord	1 960	8 130	3 890	1 060	*170	15 210
p. Emdrup	*290	2 320	1 360	1 040	430	5 440
r. Amagerbro og Islands Brygge	*320	4 520	1 970	1 140	470	8 420
s. Sundbyvester m. m.	690	4 150	4 220	1 530	590	11 180
t. Sundbyøster, nord	1 220	7 200	3 790	1 120	*190	13 520
u. Sundbyøster, syd	660	5 030	3 140	1 440	600	10 870
I alt 26. september 1960 total	26 490	124 910	69 750	39 920	17 790	278 860
» » 1. oktober 1955 » »	24 290	125 470	66 430	39 070	18 640	273 900
Frederiksberg						
26. september 1960	3 070	11 470	12 320	10 880	7 150	44 890
1. oktober 1955	2 660	11 170	11 810	10 500	7 760	43 900
Gentofte						
26. september 1960	1 290	5 620	6 190	6 260	9 960	29 320
1. oktober 1955	1 240	5 420	5 860	6 110	9 700	28 330
Hovedstaden i alt <i>the capital, total</i>						
26. september 1960	30 850	142 000	88 260	57 060	34 900	353 070
1. oktober 1955	28 190	142 060	84 100	55 680	36 100	346 130

ANM. 1. Angående distrikternes grænser henvises til tabel 6, s. 7 f. og note 3 til tabel 4, s. 5 samt til kortet bag i bogen.

ANM. 2. Tallene, der er udarbejdet på repræsentativ basis, er behæftet med en vis usikkerhed, størst for de med * mærkede tal.

TABEL 76. Beboede lejligheders udstyr, fordelt efter værelsesantal og opførelsesår.

Equipment of dwellings, distributed by number of rooms and by year of construction.

26. september 1960	Antal lejligheder med bad with bath	Af 100 lejligheder havde bad dwellings with bath per 100						Antal lejligheder med centralvarme with central-heating	Af 100 lejligheder havde centralvarme dwellings with central heating pr. 100					
		opført constructed							opført constructed					
		før 1930 before	1931-40	1941-50	1951-55	1956-60	I alt total		før 1930 before	1931-40	1941-50	1951-55	1956-60	I alt total
Hovedstaden the capital														
Lejligheder med dwellings with														
1 værelse room.....	19 690	36	87	93	98	100	64	20 590	38	94	93	98	98	67
2 værelser rooms.....	62 970	14	90	76	97	100	44	67 040	18	91	79	97	99	47
3 » ».....	45 870	28	89	81	99	100	52	42 510	23	88	77	98	99	48
4 » ».....	30 800	39	94	77	99	100	54	26 760	30	91	70	98	99	47
5 » og derover rooms or more....	28 110	74	99	97	100	100	81	25 170	64	97	94	100	98	72
I alt total...	187 440	31	91	81	99	100	53	182 070	28	91	80	98	99	52
Heraf of which														
København.....	138 440	27	90	79	99	100	50	134 090	25	90	78	98	98	48
Frederiksberg.....	23 920	37	91	79	100	100	53	23 470	35	92	79	100	100	52
Gentofte.....	25 080	69	96	95	97	100	86	24 510	67	94	93	96	100	83

ANM. Tallene er udarbejdet på repræsentativ basis.

TABEL 77. Lejlighedernes fordeling efter opførelsesår.

Dwellings distributed by year of construction.

26. september 1960	Lejligheder opført dwellings constructed						Samtlige lejligheder total
	før 1890 before	1890-1930	1931-1940	1941-1950	1951-1955	1956-26/9 1960	
Hovedstaden the capital							
Lejligheder med dwellings with							
1 værelse room.....	8 030	7 280	7 690	3 880	1 020	2 950	30 850
2 værelser rooms.....	28 240	55 250	43 040	11 440	1 460	2 570	142 000
3 » ».....	12 060	41 790	19 910	6 750	4 210	3 540	88 260
4 » ».....	11 020	29 770	9 170	3 630	1 860	1 610	57 060
5 » og derover rooms or more.....	6 470	19 590	6 140	1 150	940	610	34 900
I alt total...	65 820	153 680	85 950	26 850	9 490	11 280	353 070
Heraf of which							
København.....	57 060	119 730	66 850	20 690	6 240	8 290	278 860
Frederiksberg.....	7 800	23 180	8 150	2 960	1 440	1 360	44 890
Gentofte.....	960	10 770	10 950	3 200	1 810	1 630	29 320

ANM. Tallene er udarbejdet på repræsentativ basis.

TABEL 78. Lejlighedernes fordeling efter lejeforholdets art.

Dwellings distributed according to tenancy conditions.

26. september 1960	Alm. udlejningslejligheder ordinary tenements	Klublejligheder "club"-dwellings	Ejerlejligheder inhabited by owners	Tjenesteboliger, stiftelses- og kollegielejligh. o. lign. official residences, charitable institutions, hostels, etc.	Blandede ¹ udlejningslejligheder mixed dwellings	Sommerhuse, lysthuse, barakker summer-houses etc.	Ledige eller ubeboede uninhabited dwellings	I alt total
Hovedstaden the capital								
Lejligheder med dwellings with								
1 værelse room.....	15 410	7 070	*70	6 710	700	*320	570	30 850
2 værelser rooms.....	130 430	510	1 800	5 560	1 570	1 270	860	142 000
3 » ».....	75 460	*10	7 250	2 560	1 840	660	480	88 260
4 » ».....	44 620	*—	9 210	1 790	1 120	*100	*220	57 060
5 » og derover rooms or more.....	18 260	*—	14 350	1 060	810	*30	*390	34 900
I alt total...	284 180	7 590	32 680	17 680	6 040	2 380	2 520	353 070
Heraf of which								
København.....	230 660	6 030	18 630	14 890	4 370	2 350	1 930	278 860
Frederiksberg.....	37 560	1 410	2 440	1 870	1 270	*10	*330	44 890
Gentofte.....	15 960	*150	11 610	920	400	*20	*260	29 320

¹ Ved grupperingen efter værelsesantal er værelser, der udelukkende benyttes til erhvervsformål, ikke medregnet.

ANM. Tallene, der er udarbejdet på repræsentativ basis, er behæftet med en vis usikkerhed, størst for de med * mærkede tal.

TABEL 79.

**Lejlighedernes fordeling efter værelsesantal,
kombineret med antallet af beboere.**

Dwellings distributed by number of rooms combined with number of occupants.

26. september 1960	Lejligheder med <i>dwellings</i> with						I alt antal lejligheder number of <i>dwellings</i>	I alt antal beboere i lejligheder number of <i>occupants</i>
	1 vær. room	2 vær. rooms	3 vær. rooms	4 vær. rooms	5 vær. rooms	6 vær. og derover rooms or more		
København								
Antal lejligheder med <i>dwellings</i> with								
0 beboere <i>occupants</i>	440	780	*380	*140	*130	*60	1 930	—
1 » »	21 880	31 420	9 910	4 790	1 190	*370	69 560	69 560
2 » »	3 200	43 840	22 790	12 150	3 150	1 440	86 570	173 140
3 » »	700	26 370	15 950	9 440	2 770	1 260	56 490	169 470
4 » »	*200	16 880	13 190	7 890	2 650	1 050	41 860	167 440
5 » »	*50	4 240	5 290	3 450	1 170	960	15 160	75 800
6 » »	*10	1 080	1 610	1 290	450	610	5 050	30 300
7 » »	*—	*230	480	420	*130	*160	1 420	9 940
8 » » og derover or more	*10	*80	*150	*340	*60	*180	820	6 980
Antal lejligheder i alt <i>total number of dwellings</i> .	26 490	124 920	69 750	39 910	11 700	6 090	278 860	•
Antal beboere i alt <i>total number of occupants</i> ...	31 580	295 650	196 820	119 850	36 360	22 370	•	702 630
Frederiksberg								
0 beboere <i>occupants</i>	*100	*80	*40	*50	*20	*40	*330	—
1 » »	2 760	3 880	2 490	1 560	500	*160	11 350	11 350
2 » »	*160	4 040	4 230	4 050	1 170	690	14 340	28 680
3 » »	*50	1 900	2 730	2 570	1 120	730	9 100	27 300
4 » »	*—	1 230	1 790	1 770	890	690	6 370	25 480
5 » »	*—	*280	800	720	*290	520	2 610	13 050
6 » »	*—	*60	*160	*150	*50	*190	610	3 660
7 » »	*—	*—	*60	*—	*—	*50	*110	770
8 » » og derover or more	*—	*—	*20	10	*10	*30	*70	670
Antal lejligheder i alt <i>total number of dwellings</i> .	3 070	11 470	12 320	10 880	4 050	3 100	44 890	•
Antal beboere i alt <i>total number of occupants</i> ...	3 230	24 340	31 850	29 040	11 610	10 890	•	110 960
Gentofte								
0 beboere <i>occupants</i>	*30	*—	*60	*30	*30	*110	*260	—
1 » »	1 050	1 710	1 150	700	*250	*190	5 050	5 050
2 » »	*130	1 930	2 040	2 000	1 180	1 100	8 380	16 760
3 » »	*30	1 100	1 560	1 450	960	1 050	6 150	18 450
4 » »	*40	690	1 060	1 430	1 100	1 040	5 360	21 440
5 » »	*—	*170	*240	480	570	1 150	2 610	13 050
6 » »	*10	*10	*60	*130	*170	740	1 120	6 720
7 » »	*—	*—	*20	*10	*20	*200	*250	1 750
8 » » og derover or more	*—	*10	*—	*30	*—	*100	*140	1 190
Antal lejligheder i alt <i>total number of dwellings</i> .	1 290	5 620	6 190	6 260	4 280	5 680	29 320	•
Antal beboere i alt <i>total number of occupants</i> ...	1 620	12 620	15 850	18 280	13 900	22 140	•	84 410
Hovedstaden the capital								
0 beboere <i>occupants</i>	570	860	480	*220	*180	*210	2 520	—
1 » »	25 690	37 010	13 550	7 050	1 940	720	85 960	85 960
2 » »	3 490	49 810	29 060	18 200	5 500	3 230	109 290	218 580
3 » »	780	29 370	20 240	13 460	4 850	3 040	71 740	215 220
4 » »	*240	18 800	16 040	11 090	4 640	2 780	53 590	214 360
5 » »	*50	4 690	6 330	4 650	2 030	2 630	20 380	101 900
6 » »	*20	1 150	1 830	1 570	670	1 540	6 780	40 680
7 » »	*—	*230	560	430	*150	410	1 780	12 460
8 » » og derover or more	*10	*90	*170	*380	*70	*310	1 030	8 840
Antal lejligheder i alt <i>total number of dwellings</i> .	30 850	142 010	88 260	57 050	20 030	14 870	353 070	•
Antal beboere i alt <i>total number of occupants</i> ...	36 430	332 610	244 520	167 170	61 870	55 400	•	898 000

ANM. Tallene, der er udarbejdet på repræsentativ basis, er behæftet med en vis usikkerhed, størst for de med * mærkede tal.

TABEL 80.

Lejlighedsindehavernes fordeling efter køn og ægteskabelig stilling, kombineret med lejlighedernes værelsesantal og beboertal.

Holder distributed by sex and marital status combined with number of rooms and occupants of dwellings.

26. september 1960	Lejligheder med dwellings with						Lejligheder med dwellings with		
	1 vær. room	2 vær. rooms	3 vær. rooms	4 vær. rooms	5 el. fl. vær. rooms or more	I alt total	1 beb. occupant	2 beb. occupants	3 el. fl. beboere occupants or more
Hovedstaden i alt <i>the capital, total</i>									
Ægtepar med lejlighed <i>couples with dwelling</i> ..	3 210	81 350	59 860	38 510	23 650	206 580	1 420	72 480	132 680
Ugifte mandlige lejlighedsindehavere <i>unmarried male holders</i>									
Ugifte <i>unmarried</i>	5 090	3 470	1 490	770	590	11 410	8 710	2 050	650
Separerede og fraskilte <i>separated and divorced</i> ..	2 390	3 940	1 510	940	490	9 270	5 270	2 450	1 550
Enkemænd <i>widowed</i>	1 160	4 280	2 870	2 040	1 180	11 530	6 660	3 060	1 810
I alt <i>total</i> ..	8 640	11 690	5 870	3 750	2 260	32 210	20 640	7 560	4 010
Ugifte kvindelige lejlighedsindehavere <i>unmarried female holders</i>									
Ugifte <i>unmarried</i>	10 280	13 110	4 130	3 010	1 440	31 970	23 710	6 320	1 940
Separerede og fraskilte <i>separated and divorced</i> ..	3 230	17 100	6 320	3 360	1 530	31 540	11 540	10 460	9 540
Enker <i>widowed</i>	4 920	17 900	11 600	8 200	5 630	48 250	28 650	12 470	7 130
I alt <i>total</i> ..	18 430	48 110	22 050	14 570	8 600	111 760	63 900	29 250	18 610
Samtlige ugifte lejlighedsindehavere <i>all unmarried holders</i>									
Ugifte <i>unmarried</i>	15 370	16 580	5 620	3 780	2 030	43 380	32 420	8 370	2 590
Separerede og fraskilte <i>separated and divorced</i> ..	5 620	21 040	7 830	4 300	2 020	40 810	16 810	12 910	11 090
Enker og enkemænd <i>widowed</i>	6 080	22 180	14 470	10 240	6 810	59 780	35 310	15 530	8 940
I alt <i>total</i> ..	27 070	59 800	27 920	18 320	10 860	143 970	84 540	36 810	22 620
Lejligheder uden beboere <i>dwellings without occup.</i>	570	860	480	*220	*390	2 520	.	.	.
Samtlige lejligheder <i>all dwellings</i> ..	30 850	142 010	88 260	57 050	34 900	353 070	85 960	109 290	155 300
Heraf København of which Copenhagen									
Ægtepar med lejlighed <i>couples with dwelling</i> ..	2 850	72 500	48 300	27 150	11 680	162 480	1 180	57 800	103 500
Ugifte mandlige lejlighedsindehavere <i>unmarried male holders</i>									
Ugifte <i>unmarried</i>	4 230	2 950	1 100	470	*350	9 100	7 000	1 630	470
Separerede og fraskilte <i>separated and divorced</i> ..	2 200	3 530	1 200	670	*270	7 870	4 520	2 080	1 270
Enkemænd <i>widowed</i>	1 030	3 760	2 360	1 480	600	9 230	5 590	2 290	1 350
I alt <i>total</i> ..	7 460	10 240	4 660	2 620	1 220	26 200	17 110	6 000	3 090
Ugifte kvindelige lejlighedsindehavere <i>unmarried female holders</i>									
Ugifte <i>unmarried</i>	8 570	10 990	2 970	1 930	770	25 230	19 080	4 770	1 380
Separerede og fraskilte <i>separated and divorced</i> ..	3 010	14 940	4 920	2 430	860	26 160	9 740	8 700	7 720
Enker <i>widowed</i>	4 160	15 470	8 520	5 640	3 070	36 860	22 450	9 300	5 110
I alt <i>total</i> ..	15 740	41 400	16 410	10 000	4 700	88 250	51 270	22 770	14 210
Samtlige ugifte lejlighedsindehavere <i>all unmarried holders</i>									
Ugifte <i>unmarried</i>	12 800	13 940	4 070	2 400	1 120	34 330	26 080	6 400	1 850
Separerede og fraskilte <i>separated and divorced</i> ..	5 210	18 470	6 120	3 100	1 130	34 030	14 260	10 780	8 990
Enker og enkemænd <i>widowed</i>	5 190	19 230	10 880	7 120	3 670	46 090	28 040	11 590	6 460
I alt <i>total</i> ..	23 200	51 640	21 070	12 620	5 920	114 450	68 380	28 770	17 300
Lejligheder uden beboere <i>dwellings without occup.</i>	440	780	*380	*140	*190	1 930	.	.	.
Samtlige lejligheder <i>all dwellings</i> ..	26 490	124 920	69 750	39 910	17 790	278 860	69 560	86 570	120 800

ANM. Tallene, der er udarbejdet på repræsentativ basis, er behæftet med en vis usikkerhed, størst for de med * mærkede tal.

TABEL 81.

Overbefolkede lejligheder.¹ *Overcrowded dwellings.*

	Antal overbefolkede lejligheder med <i>overcrowded dwellings with</i>				Samlet antal <i>number of</i>		Beboerne i overbefolkede i pct. af beboerne i alle lejligheder %	Antal overbefolkede lejligheder med <i>overcrowded dwellings with</i>				Samlet antal <i>number of</i>		Beboerne i overbefolkede i pct. af beboerne i alle lejligheder %
	1 værelse <i>room</i>	2 værelser <i>rooms</i>	3 værelser <i>rooms</i>	4 eller fl. værelser <i>rooms or more</i>	overbefolkede lejligheder <i>overcrowded dwellings</i>	beboere i overbefolkede lejligheder <i>occupants</i>		1 værelse <i>room</i>	2 værelser <i>rooms</i>	3 værelser <i>rooms</i>	4 eller fl. værelser <i>rooms or more</i>	overbefolkede lejligheder <i>overcrowded dwellings</i>	beboere i overbefolkede lejligheder <i>occupants</i>	
	København						Frederiksberg							
1901....	3 564	11 217	2 469	624	17 874	108 241	27,4	239	1 249	544	108	2 140	13 870	18,8
1940....	1 691	6 923	1 157	153	9 924	54 485	8,0	126	480	138	9	753	4 203	3,9
1955....	1 560	7 440	690	*100	9 850	51 850	7,2	*140	460	*80	*—	680	3 440	3,0
1960....	970	5 630	630	*140	7 370	39 210	5,6	*50	*340	*80	*10	480	2 590	2,3
	Gentofte						Hovedstaden i alt <i>the capital, total</i>							
1901....	52	257	54	21	384	2 454	18,0	3 855	12 723	3 067	753	20 398	124 565	26,3
1940....	59	256	50	17	382	2 197	3,0	1 876	7 659	1 345	179	11 059	60 885	7,1
1955....	*110	*240	*50	*10	410	2 120	2,5	1 810	8 140	820	*170	10 940	57 410	6,2
1960....	*80	*190	*20	*20	*310	1 620	1,9	1 100	6 160	730	*170	8 160	43 420	4,8

¹ D. v. s. lejligheder med mere end 2 beboere pr. værelse.

ANM. Tallene for 1955 og 1960, der er udarbejdet på repræsentativ basis, er behæftet med en vis usikkerhed, størst for de med * mærkede tal.

TABEL 82.

Logerende i private lejligheder.

Lodgers in private dwellings.

26. september 1960	Antal lejligheder <i>number of dwellings</i>					Antal logerende i alt <i>number of lodgers, total</i>
	uden logerende <i>without lodgers</i>	med logerende <i>with lodgers</i>	heraf med of which with			
			1 logerende <i>1 lodger</i>	flere enkeltlogerende <i>more lodgers</i>	indlogeret familie <i>lodged families</i>	
Hovedstaden <i>the capital</i>						
Lejligheder med <i>dwellings with</i>						
1 værelse <i>room</i>	29 490	790	760	*10	*20	820
2 værelser <i>rooms</i>	132 380	8 760	7 800	*320	640	10 080
3 » »	79 370	8 410	6 930	660	820	10 370
4 » »	48 090	8 750	6 610	1 230	910	11 790
5 » el. fl. <i>rooms or more</i>	25 080	9 430	4 930	3 030	1 470	17 720
I alt total 1960...	314 410	36 140	27 030	5 250	3 860	50 780
» » » 1955...	308 420	34 310	24 760	6 340	3 210	49 630

ANM. 1. Tallene, der er beregnet på repræsentativ basis, er behæftet med en vis usikkerhed, størst for de med * mærkede tal.

ANM. 2. Antallet af husassistenter i private lejligheder i hovedstaden er i 1960 opgjort til 5 320 mod 6 270 i 1955.

TABEL 83.

Beboede lejligheder fordelt efter børneantal¹.*Dwellings distributed by number of children.*

26. september 1960	Lejligheder med <i>dwellings with</i>					I alt <i>total</i>	heraf of which		
	1 værelse <i>room</i>	2 værelser <i>rooms</i>	3 værelser <i>rooms</i>	4 værelser <i>rooms</i>	5 eller fl. værelser <i>rooms or more</i>		København	Frederiksberg	Gentofte
Hovedstaden <i>the capital</i>									
Beboede lejligheder uden børn <i>dwellings without children</i>	29 000	96 710	56 610	38 690	23 670	244 680	192 050	32 990	19 640
Lejligheder med <i>dwellings with</i>									
1 barn <i>child</i>	910	27 030	16 530	8 980	5 650	59 100	47 710	6 550	4 840
2 børn <i>children</i>	*280	13 640	10 540	6 320	3 500	34 280	27 250	3 730	3 300
3 » »	*60	2 920	3 060	1 930	1 390	9 360	7 230	1 060	1 070
4 og flere børn <i>and more</i>	*30	840	1 040	920	*300	3 130	2 690	*230	*210
I alt lejligheder med børn <i>total</i> ...	1 280	44 430	31 170	18 150	10 840	105 870	84 880	11 570	9 420
Børn i alt <i>children, total</i> ...	1 800	66 580	51 220	31 580	18 060	169 240	135 510	18 160	15 570

¹ D. v. s. børn under 15 år.

ANM. Tallene, der er udarbejdet på repræsentativ basis, er behæftet med en vis usikkerhed, størst for de med * mærkede tal.

TABEL 84.

Antal fuldførte¹ lejligheder i årene 1930—1964.

Dwellings constructed 1930—1964.

År year	København	Frederiksberg	Gentofte	Hovedstaden the capital	År year	København	Frederiksberg	Gentofte	Hovedstaden the capital
1930	4 648	926	580	6 154	1948	1 095	161	359	1 615
1931	6 779	845	901	8 525	1949	2 458	414	652	3 524
1932	6 090	1 263	873	8 226	1950	1 558	351	309	2 218
1933	6 462	887	751	8 100	1951	1 972	264	411	2 647
1934	9 079	898	1 580	11 557	1952	1 150	214	295	1 659
1935	9 531	1 086	1 333	11 950	1953	961	311	374	1 646
1936	5 619	1 279	1 522	8 420	1954	1 125	680	501	2 306
1937	7 828	167	1 310	9 305	1955	1 423	209	345	1 977
1938	3 482	756	1 193	5 431	1956	1 295	289	346	1 930
1939	7 006	141	868	8 015	1957	3 146 ²	139	606	3 891 ²
1940	5 384	524	634	6 542	1958	1 764	241	262	2 267
1941	2 843	607	528	3 978	1959	1 990	399	154	2 543
1942	3 577	83	214	3 874	1960	1 698	503	307	2 508
1943	2 739	321	303	3 363	1961	2 111	170	559	2 840
1944	3 651	488	477	4 616	1962	1 257	274	555	2 086
1945	2 204	180	227	2 611	1963	657	482	170	1 309
1946	1 107	121	466	1 694	1964	865	99	122	1 086
1947	1 123	268	154	1 545					

¹ En lejlighed regnes for at være fuldført, når midlertidig indflytningstilladelse er givet. ² Heraf er 492 lejligheder i Egmont H. Petersens kollegium, der blev taget i brug fra juli 1954 til september 1957, men ikke tidligere er medtaget i statistiken.

TABEL 85. Antal fuldførte beboelseslejligheder og butikker inden for distrikter.

Number of completed dwellings and shops by districts.

Distrikt ¹	Antal fuldførte beboelseslejligheder med number of dwellings completed with								Antal fuldførte butikker shops completed	
	1 vær. room	2 vær. rooms	3 vær. rooms	4 vær. rooms	5 vær. rooms	6 vær. el. fl. rooms or more	I alt 1964 total	I alt 1963 total	1964	1963
	1964									
a.-c. Byen inden for søerne samt Christianshavn	35	93	70	2	—	1	201	54	—	3
d. Østerbro	30	61	49	2	—	1	143	172	1	1
e. Indre Nørrebro	32	1	—	1	1	—	35	57	1	—
f. Ydre Nørrebro	78	8	64	1	1	—	152	14	—	—
g. Vesterbro	14	8	2	2	—	2	28	9	—	—
r. Amagerbrokvarteret	44	7	16	4	—	—	71	36	—	1
Det gamle København i alt total	233	178	201	12	2	4	630	342	2	5
h. Kongens Enghave	3	9	71	33	—	—	116	3	—	—
i. Valby	4	1	1	2	—	—	8	2	—	—
j. Vigerslev	—	1	13	7	1	2	24	58	1	7
Valbydistrikterne i alt total	7	11	85	42	1	2	148	63	1	7
k. Vanløse	—	—	3	3	3	1	10	22	—	3
l. Husum	—	1	1	9	5	—	16	39	—	2
m. Brønshøj	3	4	—	2	2	—	11	12	—	—
n.-o. Utterslev	—	—	—	—	—	—	—	3	—	—
p. Emdrup	—	—	—	1	—	1	2	9	1	—
Brønshøjdistrikterne i alt total	3	5	4	15	10	2	39	85	1	5
t.-u. Sundbyøster	—	4	4	2	2	1	13	101	1	—
s. Øvrige del af Sundbyerne	—	4	8	17	4	2	35	66	1	3
Sundbyerne i alt total	—	8	12	19	6	3	48	167	2	3
a.-u. København i alt total	243	202	302	88	19	11	865	657	6	20
v.-x. Frederiksberg	5	59	10	8	9	8	99	482	11	13
y.-z. Gentofte	7	16	10	16	19	54	122	170	4	2
a.-z. Hovedstaden i alt 1964 total	255	277	322	112	47	73	1 086	•	21	•
» » » 1963 »	296	294	304	203	120	92	•	1 309	•	35
» » » 1956—60 gnstl. aver.	758	578	748	358	129	57	•	2 628	•	87
» » » 1951—55 » »	136	351	929	415	150	65	•	2 046	•	72
» » » 1946—50 » »	263	691	707	323	107	29	•	2 120	•	36

¹ Jfr. kortet bag i bogen og note 2 til tabel 4, s. 5.

ANM. En lejlighed regnes for at være fuldført, når midlertidig indflytningstilladelse er givet.

DIAGRAM 6.

Boligbyggeriets geografiske fordeling.
Geographical distribution of house-building activity.

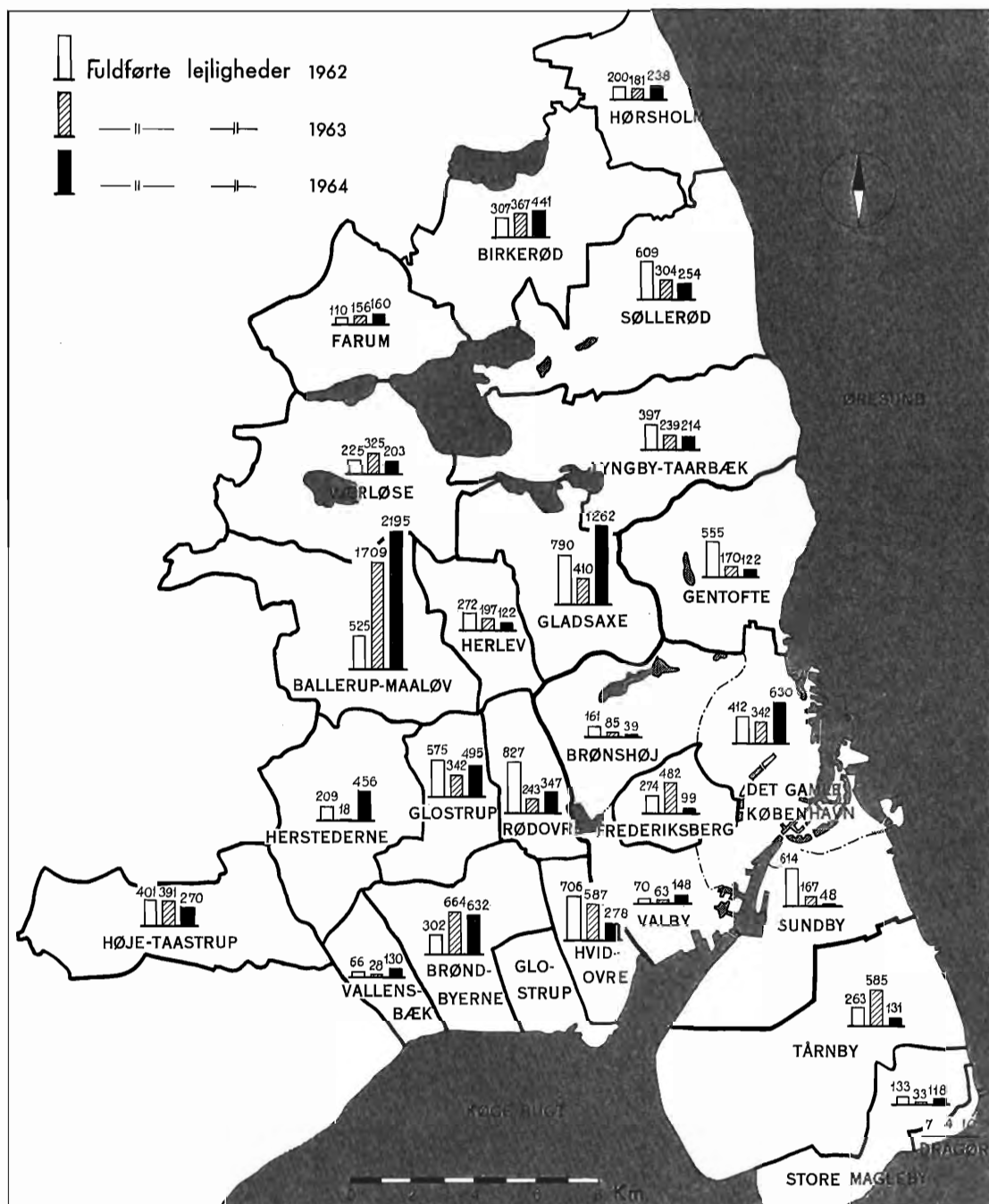

ANM. Københavns kommune er på kortet delt i følgende områder: Det gamle København, omfattende distrikterne a-g og r, Valby (distrikterne h-j), Brønshøj (distrikterne k-p) og Sundby (distrikterne s-u), jfr. tabel 4, side 5 og diagram 2, side 6 samt kortet bag i bogen. Vedrørende byggeriet i omegnskommunerne henvises i øvrigt til side 227.

TABEL 86.

**Fuldførte lejligheder fordelt efter størrelse og bygherre
samt lejligheder udgået ved nedrivning eller ombygning.**

Completed dwellings distributed according to size and builder and dwellings cancelled because of demolition or reconstruct.

	Antal fuldførte lejligheder ¹ dwellings completed												Lejligh. afgået ved nedrivning eller om- bygning ² dwellings cancelled because of demolition or reconstruct.	
	I alt total	heraf med offentl. støtte ³ with public assistance	fordelt efter distributed according to											
			størrelse size							bygherre builder				
			1 vær. uden køkken room without kitchen	1 vær. room	2 vær. rooms	3 vær. rooms	4 vær. rooms	5 vær. o. derov. rooms and more	Staten Nat. Gov.	Kom- munen muni- cipality	Sociale selska- ber social societies	Andre byg- herre other builders		
København														
1964.....	865	178	106	137	202	302	88	30	2	—	177	686	549	
1963.....	657	80	57	157	156	145	84	58	3	1	78	575	202	
1956-60 gnstl. aver.	1 979	1 076	611		436	622	248	62	101	280	584	1 014	603	
1951-55 » »	1 326	1 096	80		232	699	234	81	2	117	661	546	249	
Frederiksberg														
1964.....	99	—	5	—	59	10	8	17	—	30	—	69	61	
1963.....	482	88	—	61	81	157	102	81	—	—	88	394	22	
1956-60 gnstl. aver.	314	189	96		85	83	33	17	—	41	11	262	49	
1951-55 » »	336	115	30		63	133	84	26	0	197	—	139	41	
Gentofte														
1964.....	122	—	—	7	16	10	16	73	—	—	—	122	80	
1963.....	170	—	2	19	57	2	17	73	—	30	—	140	47	
1956-60 gnstl. aver.	335	178	51		57	43	77	107	3	20	25	287	42	
1951-55 » »	305	207	26		57	97	97	108	—	19	76	290	7	
Hovedstaden the capital														
1964.....	1 086	178	111	144	277	322	112	120	2	30	177	877	690	
1963.....	1 309	168	59	237	294	304	203	212	3	31	166	1 109	271	
1956-60 gnstl. aver.	2 628	1 443	758		578	748	358	186	104	341	620	1 563	694	
1951-55 » »	2 047	1 358	136		352	929	415	215	2	333	737	975	297	

¹ En lejlighed regnes for at være fuldført, når midlertidig indflytningstilladelse er givet. Lejligheder tilkommet ved omdannelse af ældre bygninger er medregnet i tallene. ² Heri ikke medregnet lejligheder opført af stat og kommune. ³ Eksklusive lejligheder, der uden ombygning er udgået ved omdannelse til erhverv.

ANM. Der har ikke i de senere år været foretaget nogen egentlig opgørelse af antallet af ledige lejligheder, idet der kun har været meget få.

DIAGRAM 7

Fuldførte lejligheder i hovedstadsområdet 1955-1964.

Dwellings completed within the Metropolitan area 1955-1964.

ANTALI TUSINDER

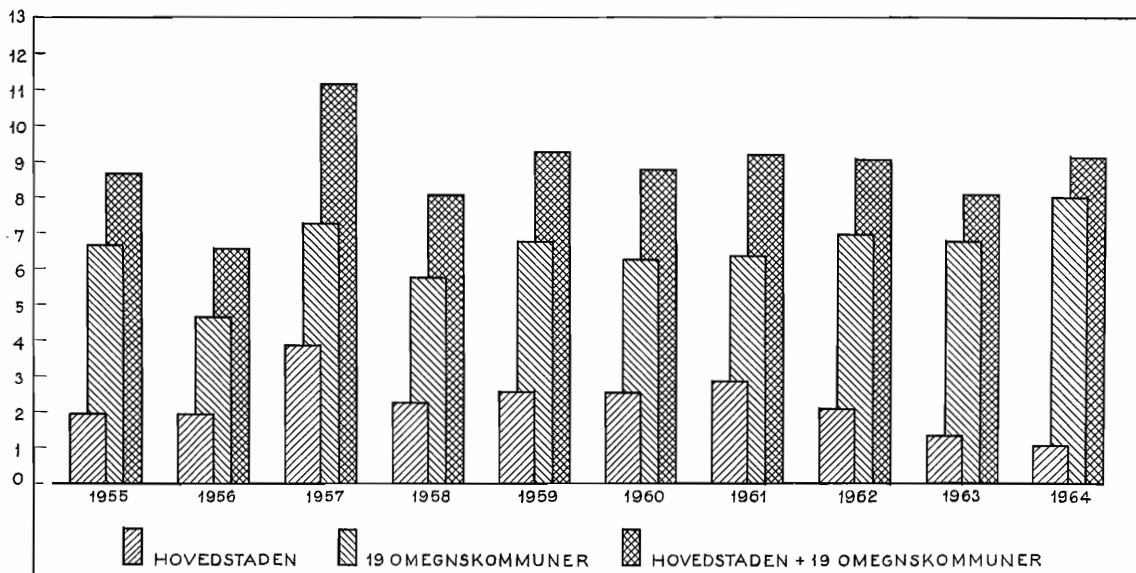

ANM. Hovedstadsområdet omfatter København, Frederiksberg, Gentofte og 19 omegnskommuner: Ballerup-Måløv, Birkerød, Brøndbyerne, Dragør, Farum, Gladsaxe, Glostrup, Herlev, Herstederne, Hvidovre, Høje-Taastrup, Hørsholm, Lyngby-Taarbæk, Rødovre, Store Magleby, Søllerød, Tårnby, Vallensbæk og Værløse.

TABEL 87.

Nybygget etageareal fordelt efter anvendelse.

Floor space in new buildings distributed according to use.

Etageareal floor space in square metres	Beboelsejendomme residential buildings			Offentlige bygninger public buildings	Fabriker og værksteder factories and workshops	Kontor og butiksejendomme office and shop buildings	Andre ejendomme other buildings	I alt total
	Samlet areal total floor space	Beboelsesareal (dvs. ekskl. butik, kontor, garage etc.) floor space in dwellings						
		i alt total	pr. lejlighed per dwelling					
Påbegyndt 1964 commenced	1000 m ²	1000 m ²	m ²	1000 m ²	1000 m ²	1000 m ²	1000 m ²	1000 m ²
København	162,0	133,8	72,0	59,2	42,3	49,7	23,8	337,0
Frederiksberg	9,3	4,3	78,2	8,1	1,7	0,3	1,6	21,0
Gentofte	23,3	18,6	72,1	—	6,1	7,3	0,4	37,1
Hovedstaden i alt 1964 total . . .	194,6	156,7	72,2	67,3	50,1	57,3	25,8	395,1
» » » 1963 » . . .	94,9	75,4	82,9	28,4	109,7	21,9	34,8	289,7
Fuldført 1964 completed								
København	68,4	50,8	79,0	27,3	103,9	39,2	24,3	263,1
Frederiksberg	8,2	5,0	80,6	1,6	2,1	12,0	0,3	24,2
Gentofte	22,8	16,3	150,9	0,3	28,6	0,3	0,4	52,4
Hovedstaden i alt 1964 total . . .	99,4	72,1	88,7	29,2	134,6	51,5	25,0	339,7
» » » 1963 » . . .	126,4	100,6	93,5	80,6	72,8	58,6	22,1	360,5
Under udførelse 1. jan 1965 under construction								
København	196,9	168,7	72,5	107,3	129,1	114,8	45,8	593,9
Frederiksberg	27,3	24,1	82,3	8,3	5,5	0,3	1,9	43,3
Gentofte	25,2	24,6	76,9	13,8	15,4	7,3	—	61,7
Hovedstaden i alt 1. jan. 1965 . . .	249,4	217,4	73,9	129,4	150,0	122,4	47,7	698,9
» » » 1. jan. 1964 . . .	162,8	137,5	85,3	91,2	235,1	110,0	47,2	646,3

TABEL 88. Boliganvisningsudvalgenes virksomhed i København og på Frederiksberg.

Activity of The Housing Boards.

1964 Udlejning og bytning af lejligheder i ældre ejendomme. hiring out and exchange of dwellings in older houses	København					Frederiksberg				
	Samt- lige lejligheder all dwellings	heraf med dwellings with				Samt- lige lejligheder all dwellings	heraf med dwellings with			
		1 værelse room	2 værelser rooms	3 værelser rooms	4 værelser og derover 4 rooms and more		1 værelse room	2 værelser rooms	3 værelser rooms	4 værelser og derover 4 rooms and more
Antal lejligheder number of dwellings	16946	1964	9729	3210	2043	2377	110	899	656	712
Forøgelse af persontallet ¹ increase, number of inmates	6546	÷377	1243	2772	2908	1223	÷11	÷15	467	782
» » børn under 18 år ¹ children	3945	÷134	121	1907	2051	525	÷4	÷145	246	428
Udlejning i nybygninger hiring out in new houses										
Antal udlejede lejligheder number of dwellings . . .	373	76	144	120	33	50	—	11	27	12
Indflyttede personer inmates taking up residence . . .	651	95	220	229	107	87	—	11	45	31
» » børn under 18 år children	103	7	15	39	42	15	—	—	6	9
Tilsammen total										
Antal lejligheder number of dwellings	17319	2040	9873	3330	2076	2427	110	910	683	724
Forøgelse af persontallet ¹ increase, number of inmates	7197	÷282	1463	3001	3015	1310	÷11	÷4	512	813
» » børn under 18 år ¹ children	4048	÷127	136	1946	2093	540	÷4	÷145	252	437

¹ D. v. s. forskellen mellem det indflyttede og udflyttede antal personer.

TABEL 89.

**Det kommunale boligbyggeri
og støtten til sociale og private byggeforetagender 19⁴¹/₄₂-19⁶³/₆₄.**

Municipal building of residential houses and support to private building activity.

	Samlet byggevirkosomhed fordelt efter bevillingsår <i>total building activity distributed according to year of support granted</i>							
	19 ⁶³ / ₆₄	19 ⁶² / ₆₃	19 ⁶¹ / ₆₂	19 ⁶⁰ / ₆₁	19 ⁵⁹ / ₆₀ - 19 ⁶⁰ / ₆₁	19 ⁶¹ / ₆₂ - 19 ⁶² / ₆₃	19 ⁶⁰ / ₆₁ - 19 ⁶⁰ / ₆₁	19 ⁶¹ / ₆₂ - 19 ⁶² / ₆₃
København								
A. Det kommunale byggeri <i>municipal enterprise</i>								
Antal lejligheder <i>number of dwellings</i>	—	—	196	—	871	436	780	2 000
heraf i huse for 1 eller 2 familier <i>in 1-2 family houses</i>	—	—	—	—	—	—	200	—
Tilvejebringelsesomkostninger <i>raising costs</i> ... 1000 kr.	—	—	15 157	—	52 009	17 366	25 419	44 479
heraf grundværdi <i>ground value</i>	—	—	1 035	—	2 371	1 183	723	1 905
Statstilskud <i>contribution from Nat. Gov.</i>	—	—	264	—	702	—	13	17
Prioritetslån <i>loans on mortgage</i>	—	—	—	—	43 234	15 360	24 758	37 882
B. Det sociale og private byggeri <i>private enterprise</i>								
Antal lejligheder bygget med kommunal støtte <i>number of dwellings built with municipal support</i>	960	114	—	129	2 716	4 068	5 548	7 688
heraf i huse for 1 eller 2 familier <i>in 1-2 family houses</i>	—	—	—	2	99	399	100	93
Kommunens direkte tilskud, lån og garantier ¹ <i>direct municipal grants, loans and guarantees</i>	7 384	1 052	—	972	17 439	18 028	21 604	26 016
heraf { direkte tilskud <i>grants</i>	1 731	465	—	322	1 891	862	189	—
of { lån <i>loans</i>	—	—	—	—	—	—	—	—
which { garanti for lån <i>guarantees</i>	5 653	587	—	650	15 548	17 166	21 415	26 016
Frederiksberg								
A. Det kommunale byggeri <i>municipal enterprise</i>								
Antal lejligheder <i>number of dwellings</i>	—	40	—	—	—	18	465	538
heraf i huse for 1 eller 2 familier <i>in 1-2 family houses</i>	—	—	—	—	—	—	—	—
Tilvejebringelsesomkostninger <i>raising costs</i> ... 1000 kr.	—	3 839	—	—	—	616	16 951	7 457
heraf grundværdi <i>ground value</i>	—	396	—	—	—	42	1 287	632
Statstilskud <i>contribution from Nat. Gov.</i>	—	—	—	—	—	454	7 443	1 403
Prioritetslån <i>loans on mortgage</i>	—	2 424	—	—	—	150	5 550	2 664
B. Det sociale og private byggeri <i>private enterprise</i>								
Antal lejligheder bygget med kommunal støtte <i>number of dwellings built with municipal support</i>	148	70	—	50	669	982	1 312	1 099
heraf i huse for 1 eller 2 familier <i>in 1-2 family houses</i>	—	—	—	—	—	—	1	—
Kommunens direkte tilskud, lån og garantier ¹ <i>direct municipal grants, loans and guarantees</i>	703	ca. 74	—	316	6 954	3 566	13 090	8 344
heraf { direkte tilskud <i>grants</i>	—	—	—	316	316	—	—	—
of { lån <i>loans</i>	—	ca. 74	—	—	—	—	—	1 361
which { garanti for lån <i>guarantees</i>	703	—	—	—	6 638	3 566	13 090	6 983
Gentofte²								
Det sociale og private byggeri <i>private enterprise</i>								
Antal lejligheder bygget med kommunal støtte <i>number of dwellings built with municipal support</i>	—	—	—	—	63	908	1 025	967
heraf i huse for 1 eller 2 familier <i>in 1-2 family houses</i>	—	—	—	—	63	77	4	404
Kommunens direkte tilskud, lån og garantier ¹ <i>direct municipal grants, loans and guarantees</i>	59	—	—	—	212	4 103	4 100	1 716
heraf { direkte tilskud <i>grants</i>	—	—	—	—	—	—	300	—
of { lån <i>loans</i>	—	—	—	—	—	—	200	—
which { garanti for lån <i>guarantees</i>	59	—	—	—	212	4 103	3 600	1 716

¹ For ikke fuldførte lejligheder er beløbet kalkulatorisk. ² I Gentofte kommune er der kun udført **kommunalt byggeri** i perioden 19⁴¹/₄₂-19⁶⁰/₆₁, hvor der opførtes 65 lejligheder, tilvejebringelsesomkostningerne for disse var 792 000 kr., og prioritetslånene beløb sig til 120 000 kr.

ANM. 1. Da tallene er opgjort efter bevillingsår, kan den omstændighed, at en bevilling er udnyttet i et andet år end bevillingsåret eller eventuelt slet ikke er blevet udnyttet, medføre en vis usikkerhed i opgørelsen.

ANM. 2. Husvilde- og pensionistboliger er ikke medregnet i nærværende tabel. Angående kommunernes pensionistboliger henvises der til tabel 164, s. 132.

TABEL 90.

Ejendoms- og grundskyldvurderingen pr. 1. september 1960.

Evaluation for ground and real estate taxes 1st September, 1960.

A. København.

	Antal ejendomme number of premises	Antal lejligheder number of dwellings	Årlig lejeverdi annual rent value	Ejendomsverdi total value	Areal area	Grundværdi land value	
						i alt total	i pct. af ejendomsverdi in per cent of total value
A. Almindelige private ejendomme <i>general private premises</i>							
Ejendomme udelukkende til beboelse <i>purely residential premises</i>			1000 kr.	1000 kr.	ha	1000 kr.	pct.
1 lejlighed <i>dwelling</i>	12 390	12 390	33 900	847 499	739,0	197 009	23,2
2 lejligheder <i>dwellings</i>	4 318	8 636	13 592	307 570	248,1	70 323	22,9
3 » »	1 656	4 968	5 522	91 985	38,3	18 705	20,3
4 » » og derov. <i>dwellings and more</i>	2 315	66 522	96 422	1 009 395	316,2	183 238	18,2
I alt total...	20 679	92 516	149 436	2 256 449	1 341,6	469 275	20,8
Forretningsejendomme med beboelse <i>trade and residential premises</i>							
Ejendomme, hvor forretningslejen udgør <i>premises of which the rent of trade amounts</i> to indtil 25 pct. af lejen <i>of rent</i>	3 175	105 250	160 466	1 636 429	368,4	321 430	19,6
25- 50 pct. af lejen <i>of rent</i>	2 069	43 478	76 336	773 325	140,9	219 520	28,4
50- 75 » » » »	1 411	12 192	51 432	536 030	91,7	204 903	38,2
75-100 » » » »	884	3 747	61 338	636 456	81,0	256 968	40,4
I alt total...	7 539	164 667	349 572	3 582 240	682,0	1 002 821	28,0
I alt almindelige private ejendomme <i>general private premises, total</i>	28 218	257 183	499 008	5 838 689	2 023,6	1 472 096	25,2
B. Forretningsejendomme uden beboelse <i>business premises with no residence</i>	639	•	103 618	1 120 381	60,0	383 535	34,2
C. Samtlige statsejendomme <i>National Government premises</i>	415	766 650	834,0	371 108	48,4
D. Kommunale ejendomme <i>municipal premises</i>							
1. med fritagelse efter § 49 b ¹ <i>exempted from tax</i>	582	725 959	926,0	322 198	44,4
2. beboelses- og forretningsejendomme <i>residential and business premises</i>	682	16 525	24 057	251 155	101,6	70 666	28,1
3. øvrige kommunale ejendomme <i>other municipal premises</i>	193	137 331	160,7	86 675	63,1
E. Hoteller <i>hotels</i>	46	99 970	3,8	27 045	27,1
F. Fabrikker og lagerbygninger <i>factories and warehouses</i>	1 029	1 309 753	472,9	337 834	25,8
G. Gartnerier og havebrug <i>horticulture</i>	25	2 676	6,7	1 844	68,9
H. Ejendomme med fritagelse efter § 49 c² og d-g ³ <i>premises exempted from tax</i>	114	119 687	49,0	40 336	33,7
I. Ubebyggede grunde <i>sites</i>	473	39 711	102,6	39 613	99,8
K. Andre ejendomme ⁴ <i>other premises</i>	2 327	820 326	316,9	181 379	22,1
I alt total 1960...	34 743	11 232 288	5 057,8 ⁴	3 334 329	29,7
» » » 1956...	35 181	8 119 078	5 160,4 ⁴	2 560 514	31,5

¹ D. v. s. samtlige kommunale ejendomme med undtagelse af sådanne, der anvendes til landbrug, havebrug, skovbrug eller udlejning. ² D. v. s. skoler, hospitaler, offentlige biblioteker og museer med tilhørende grund. ³ Efter nærmere regler institutioner og stiftelser, der tjener almenyttige formål. ⁴ Forskellige parkarealer er ikke inddraget under vurderingen.

ANM. Fra 1. september 1960 til 1. september 1963 har der fundet 5410 omvurderinger sted. Den samlede ejendomsverdi pr. 1. september 1963 var 12 638 mill. kr., heraf grundværdi 3 785 mill. kr.

(fortsættes)

TABEL 90 (fortsat). Ejendoms- og grundskyldvurderingen pr. 1. september 1960.

Evaluation for ground and real estate taxes 1st September, 1960.

B. Frederiksberg.

	Antal ejendomme number of premises	Antal lejligheder number of dwellings	Årlig lejeværdi annual rent value	Ejendoms- værdi total value	Areal area	Grundværdi land value	
						i alt total	i pct. af ejendoms- værdi in per cent of total value
			1000 kr.	1000 kr.	ha	1000 kr.	pct.
A. Almindelige private ejendomme <i>general private premises</i>							
Ejendomme udelukkende til beboelse <i>purely residential premises</i>							
1 lejlighed <i>dwelling</i>	1 342	1 342	5 927	148 163	78,3	43 163	29,1
2 lejligheder <i>dwellings</i>	328	656	1 879	31 532	19,0	10 953	34,7
3 » »	73	219	665	9 270	4,7	3 679	39,7
4 » » og derov. <i>dwellings and more</i>	696	13 937	27 826	290 119	68,6	59 641	20,6
I alt total...	2 439	16 154	36 297	479 084	170,6	117 436	24,5
Forretningsejendomme med beboelse <i>trade and residential premises</i>							
Ejendomme, hvor forretningslejen udgør <i>premises of which the rent of trade amounts</i> to indtil 25 pct. af lejen <i>of rent</i>	683	17 594	35 662	363 645	74,4	76 710	21,1
25- 50 pct. af lejen <i>of rent</i>	412	6 176	19 857	203 161	37,0	64 180	31,6
50- 75 » » » »	235	1 718	8 850	92 105	18,8	39 678	43,1
75-100 » » » »	105	295	3 817	39 352	9,6	15 719	39,9
I alt total...	1 435	25 783	68 186	698 263	139,8	196 287	28,1
I alt almindelige private ejendomme <i>general private premises, total</i>	3 874	41 937	104 483	1 177 347	310,4	313 723	26,6
B. Forretningsejendomme uden beboelse <i>business premises with no residence</i>	53	•	1 914	20 065	4,9	5 997	29,9
C. Samtlige statsejendomme <i>National Government premises</i>	59	64 454	41,2	28 305	43,9
D. Kommunale ejendomme <i>municipal premises</i>							
1. med fritagelse efter § 49 b ¹ <i>exempted from tax</i>	91	137 001	76,3	48 476	35,4
2. beboelses- og forretningsejendomme <i>residential and business premises</i>	26	907	1 164	16 449	5,3	3 733	22,7
3. øvrige kommunale ejendomme <i>other municipal premises</i>	65	3 945	2,4	2 118	53,7
E. Hoteller <i>hotels</i>	3	1 575	0,3	526	33,4
F. Fabriker og lagerbygninger <i>factories and warehouses</i>	168	176 685	66,7	52 734	29,8
G. Gartnerier og havebrug <i>horticulture</i>	1	8 100	13,4	8 100	100,0
H. Ejendomme med fritagelse efter § 49 c² og d-g ³ <i>premises exempted from tax</i>	51	36 194	12,2	10 741	29,7
I. Ubebyggede grunde <i>sites</i>	32	1 721	2,8	1 719	99,9
K. Andre ejendomme ⁴ <i>other premises</i>	168	123 542	20,8	22 019	17,8
I alt total 1960...	4 591	1 767 078	556,7 ⁴	498 191	28,2
» » » 1956...	4 610	1 277 159	584,2 ⁴	346 001	27,1

¹, ², ³ og ⁴; se de tilsvarende noter side 74.ANM. Fra 1. september 1960 til 1. september 1963 har der fundet 615 omvurderinger sted. Den samlede ejendoms-
værdi pr. 1. september 1963 var 1 925 mill. kr., heraf grundværdi 542 mill. kr.

(fortsættes)

TABEL 90 (fortsat). **Ejendoms- og grundskyldvurderingen pr. 1. september 1960.***Evaluation for ground and real estate taxes 1st September, 1960.*

C. Gentofte.

	Antal ejendomme number of premises	Antal lejligheder number of dwellings	Årlig lejeværdi annual rent value	Ejendoms-værdi total value	Areal area	Grundværdi land value	
						i alt total	i pct. af ejendoms-værdi in per cent of total value
			1000 kr.	1000 kr.	ha	1000 kr.	pct.
A. Almindelige private ejendomme <i>general private premises</i>							
Ejendomme udelukkende til beboelse <i>purely residential premises</i>							
1 lejlighed <i>dwelling</i>	10 193	10 193	...	1 145 881	872,1	331 557	28,9
2 lejligheder <i>dwellings</i>	1 385	2 770	5 845	138 325	127,1	47 246	34,2
3 » »	131	393	832	15 359	18,6	5 917	38,5
4 » o. derov. <i>dwellings and more</i>	339	5 750	12 888	147 959	55,0	33 388	22,6
I alt <i>total</i> ...	12 048	19 106	...	1 447 524	1 072,8	418 108	28,9
Forretningsejendomme med beboelse <i>trade and residential premises</i>							
Ejendomme, hvor forretningslejen udgør <i>premises of which the rent of trade amounts to</i> indtil 25 pct. af lejen <i>of rent</i>							
25-50 pct. af lejen <i>of rent</i>	278	5 203	13 475	152 382	56,0	35 083	23,0
50-75 » » » »	383	2 824	9 359	112 914	41,7	31 591	28,0
75-100 » » » »	305	875	4 760	63 795	41,3	21 597	33,9
I alt <i>total</i> ...	69	125	1 579	19 245	9,8	7 164	37,2
I alt almindelige private ejendomme <i>general private premises, total</i>	1 035	9 027	29 173	348 336	148,8	95 435	27,4
B. Forretningsejendomme uden beboelse <i>business premises with no residence</i>							
	55	•	1 492	18 631	5,9	4 369	23,5
C. Samtlige statsejendomme <i>National Government premises</i>							
	44	25 737	107,7	9 933	38,6
D. Kommunale ejendomme <i>municipal premises</i>							
1. med fritagelse efter § 49 b ¹ <i>exempted from tax</i>	175	145 889	255,7	41 748	28,6
2. beboelses- og forretningsejendomme <i>residential and business premises</i>	39	244	268	4 690	5,2	2 462	52,5
3. øvrige kommunale ejendomme <i>other municipal premises</i>	57	7 157	17,9	4 822	67,4
E. Hoteller <i>hotels</i>							
	3	2 635	1,3	1 071	40,6
F. Fabriker og lagerbygninger <i>factories and warehouses</i>							
	84	102 959	56,2	42 332	41,1
G. Gartnerier og havebrug <i>horticulture</i>							
	4	579	1,4	430	74,3
H. Ejendomme med fritagelse efter § 49 c² og d-g ³ <i>premises exempted from tax</i>							
	74	34 985	57,7	14 304	40,9
I. Ubebyggede grunde <i>sites</i>							
	339	16 541	53,7	16 541	100,0
K. Andre ejendomme ⁴ <i>other premises</i>							
	493	86 530	135,1	32 595	37,7
I alt <i>total</i> 1960...	14 450	2 242 193	1 919,4 ⁴	684 150	30,5
» » » 1956...	14 070	1 583 535	1 842,6 ⁴	444 037	28,0

¹, ², ³ og ⁴, se de tilsvarende noter side 74.

ANM. Fra 1. september 1960 til 1. september 1963 har der fundet 2455 omvurderinger sted. Den samlede ejendoms-værdi pr. 1. september 1963 var 2580 mill. kr., heraf grundværdi 765 mill. kr.

(fortsattes)

TABEL 91

**Ejendoms- og grundskyldvurderingen pr. 1. september 1960
i Københavns skyldkredse.**

Evaluation for ground and real estate taxes 1st September, 1960, in Copenhagen by assessment districts.

København	Stats- og komm. ejend. samt priv. ejend. m. fritag. eft. § 49 b ¹ og c-g ² state and mun. premises exempted from tax	Kommunale ejendomme uden fritagelse efter § 49 b ³ mun. premises without exemption	Beboelses-ejendomme residential premises	Kontor- og forretnings-ejend. med beboelse trade and residential premises	Kontor- og forretnings-ejend. uden beboelse business premises with no residence	Fabriks- og lagerbygninger factories and warehouses	Ubebyggede grunde sites	Øvrige ejendomme other premises	I alt 1960 total	I alt 1956 total
	mill. kr.	mill. kr.	mill. kr.	mill. kr.	mill. kr.	mill. kr.	mill. kr.	mill. kr.	mill. kr.	mill. kr.
Ejendomsværdi <i>total value</i>										
Toldbodens skyldkreds	215	19	49	424	88	229	3	155	1 182	822
Børsens »	212	8	3	297	608	20	—	91	1 239	918
Voldkvarterernes »	251	62	78	335	314	14	—	194	1 248	824
Vesterbro »	160	58	85	420	33	182	9	88	1 035	853
Valby »	83	40	320	217	5	195	6	70	936	632
Nørrebro »	247	66	90	626	14	246	1	76	1 366	1 049
Østerbro »	114	29	211	431	23	78	2	124	1 012	744
Sundby Østre »	44	11	256	190	2	127	6	15	651	482
» Vestre »	111	6	163	95	5	27	9	39	455	320
Utterslev »	118	64	308	256	14	138	1	44	943	672
Brønshøj »	10	—	232	85	5	4	1	5	342	256
Husum »	38	22	233	112	5	28	1	15	454	283
Vanløse »	9	3	228	94	5	22	1	7	369	264
I alt total...	1 612	388	2 256	3 582	1 121	1 310	40	923	11 232	8 119
heraf grundværdi <i>of which land value</i>										
Toldbodens skyldkreds	118	10	11	131	18	74	3	43	408	300
Børsens »	88	7	1	143	247	5	—	28	519	452
Voldkvarterernes »	119	52	20	118	90	2	—	37	438	330
Vesterbro »	59	23	16	132	8	52	9	21	320	248
Valby »	46	13	66	44	1	52	6	15	243	167
Nørrebro »	99	20	18	174	5	45	1	11	373	297
Østerbro »	54	4	49	93	5	21	2	21	249	191
Sundby Østre »	16	4	52	37	1	36	6	6	158	117
» Vestre »	69	4	33	21	1	9	9	13	159	105
Utterslev »	45	15	59	55	3	31	1	7	216	171
Brønshøj »	4	—	49	19	2	1	1	1	77	59
Husum »	14	3	46	19	1	6	1	4	94	63
Vanløse »	3	2	49	17	2	4	1	2	80	61
I alt total...	734	157	469	1 003	384	338	40	209	3 334	2 561
Årlig lejeværdi⁴ <i>annual estimated rent value</i>										
Toldbodens skyldkreds	...	1 540	5 056	42 747	9 140	58 483	38 291
Børsens »	...	595	244	28 983	56 305	86 127	57 885
Voldkvarterernes »	...	166	7 034	31 838	27 165	66 203	44 373
Vesterbro »	...	4 350	8 200	42 413	3 530	58 493	41 839
Valby »	...	4 005	18 527	20 022	442	42 996	30 301
Nørrebro »	...	5 179	7 960	63 238	1 291	77 668	55 017
Østerbro »	...	1 046	16 049	43 316	2 301	62 712	42 884
Sundby Østre »	...	826	17 300	18 719	253	37 098	26 931
» Vestre »	...	305	9 100	8 952	517	18 874	13 594
Utterslev »	...	4 409	22 163	24 607	1 348	52 527	37 693
Brønshøj »	...	5	13 064	7 778	477	21 324	15 281
Husum »	...	1 328	11 710	8 039	441	22 118	12 974
Vanløse »	...	303	13 029	8 320	408	22 060	14 548
I alt total...	...	24 057	149 436	349 572	103 618	626 683	431 611

¹ Se note 2 s. 74. ² Se note 3 s. 74. ³ D. v. s. ejendomme, der anvendes til landbrug, havebrug, skovbrug eller udlejning. ⁴ Kun for forretnings- og beboelsesejendomme.

ANM. Områderne for de forskellige skyldkredse er følgende: Toldbodens skyldkreds omfatter roderne 19-38 og 236-242, Børsens skyldkreds roderne 1-18, Voldkvarterernes skyldkreds roderne 39-57, Vesterbro skyldkreds roderne 137-162 samt del af 163, Valby skyldkreds roderne 164-183 samt del af rode 163, Nørrebro skyldkreds roderne 92-122, 124-129, 131-136 samt del af roderne 90, 123 og 130, Østerbro skyldkreds roderne 58-89, 91 samt del af 90, Sundby Østre skyldkreds roderne 253-274, Sundby Vestre skyldkreds roderne 243-252, Utterslev skyldkreds roderne 207-235 samt del af roderne 123 og 130, Brønshøj skyldkreds roderne 198-206, Husum skyldkreds roderne 192-197 og Vanløse skyldkreds roderne 184-191. Angående grænserne for de enkelte roder henvises til kortet bag i bogen.

TABEL 92. Udsækkningssteder for drikkevarer i København og på Frederiksberg.
Licensed places in Copenhagen and Frederiksberg.

Antal udsækkningssteder	Med stærke drikke <i>with alcohol licence</i>				Uden stærke drikke <i>without alcohol licence</i>			
	København		Frederiksberg		København		Frederiksberg	
	1/1 1965	1/1 1964	1/1 1965	1/1 1964	1/1 1965	1/1 1964	1/1 1965	1/1 1964
Almindelige beværtninger <i>restaurants, bars, etc.</i>	726	732	87	86	157	158	19	20
Konditorier <i>cafés, tea-rooms</i>	3	4	1	1	32	34	9	9
Foreningsbeværtninger <i>clubs</i>	34	30	6	6	19	19	5	5
Hoteller uden beværterret <i>hotels without restaurants</i>	38	38	2	2	45	48	1	1
» med beværterret <i>hotels with restaurants</i>	35	33	4	4	14	12	—	—
I alt total..	836	837	100	99	267	271	34	35

ANM. Den 1. januar 1965 fandtes i København 6 kaffevogne, 214 pølsevogne, 9 smørrebrødsvogne og 77 iskagevogne, de tilsvarende tal pr. 1. januar 1964 var 6, 208, 10 og 72.

TABEL 93. Næringsadkomster. *Trade licences.*

1. Antal udstedte næringsadkomster	København		Frederiksberg		Gentofte	
	1963-64	1962-63	1963-64	1962-63	1963-64	1962-63
A. Personer <i>persons</i>						
Næringsbreve til licences to						
industrivirksomheder <i>industry</i>	87	82	22	25	19	16
håndværk <i>handicraft</i>	744	810	137	192	113	77
engros handel <i>wholesale trade</i>	165	167	7	13	4	20
detailhandel <i>retail trade</i>	847	821	204	210	128	138
mægler, vekslerforr. m. m. <i>broker, stock-broker, etc.</i> ..	56	57	14	14	15	15
vognmandsforretninger <i>haulage-contractor</i>	307	309	74	72	34	23
I alt total...	2 206	2 246	458	526	313	289
Vandrebrev på handel og opkøb licences for trading and buying	57	35	—	—	—	—
Bevillinger til licences to						
beværtning, gæstgiveri og konditori <i>licences to inn-keeper and confectioner</i>	79	70	5	16	7	7
stadetilladelse iflg. § 23 <i>licences for stands in streets, etc.</i>	38	39	—	—	6	—
legitimationsbevis <i>certificate of identification</i>	—	—	1	3	—	—
A. i alt total...	2 380	2 390	464	545	326	296
heraf kvinder <i>females</i>	593	586	107	114	62	74
B. Aktieselskaber og foreninger <i>companies and associations</i>						
Næringsbreve til licences to						
industrivirksomheder <i>industry</i>	51	52	8	11	2	5
håndværk <i>handicraft</i>	50	60	10	7	2	3
engros handel <i>wholesale trade</i>	102	118	—	—	—	—
detailhandel <i>retail trade</i>	74	60	27	25	14	17
mægler, vekslerforr. m. m. <i>broker, stock-broker, etc.</i>	11	7	—	—	1	—
vognmandsforretninger <i>haulage-contractor</i>	—	5	—	1	1	1
I alt total...	288	302	45	44	20	26
Bevillinger til licences to						
beværtning, gæstgiveri og konditori <i>licences to inn-keeper and confectioner</i>	7	9	2	—	1	—
stadetilladelse iflg. § 23 <i>licences for stands in streets, etc.</i>	—	—	—	—	—	—
legitimationsbevis <i>certificate of identification</i>	1	—	—	—	—	—
B. i alt total...	296 ¹	311 ²	47 ³	44 ⁴	21 ⁵	26 ⁴
A + B tilsammen total...	2 676	2 701	511	589	347	322
heraf næringsadkomster, der omfatter flere næringer <i>trade licences for several trades</i>	60	47	9	12	8	3
C. Sønæringsbeviser⁶ maritime trading certificates	72	90	2	2	1	4
2. Deponerede næringsbeviser og bevillinger <i>licences deposited</i>	1 567	1 429	48	72	80	46
3. Næringsbreve og bevillinger udleveret på ny <i>licences deposited and re-issued</i>	31	31	—	1	1	3

¹ Heraf 8 foreninger. ² Heraf 3 foreninger. ³ Heraf 1 forening. ⁴ Heraf ingen foreninger. ⁵ Heraf 2 foreninger. ⁶ I henh. til lov om skibes bemanning af 7. juni 1958. Tallene for København vedrører kalenderårene 1963 og 1962.

TABEL 94. Personellet i de større industrivirksomheder i hovedstaden i 1963.¹*The personnel of the major establishments of manufacturing in the capital, 1963.*

Gruppe nr. ²	Industrierne <i>the industries</i>	Antal virksomheder <i>number of establishments</i>	Antal funktionærer <i>number of employees</i>	Antal arbejdere <i>number of wage-earners</i>			Lønudgift til <i>total wages and salaries paid</i>	
				Mænd <i>males</i>	Kvinder <i>females</i>	I alt <i>total</i>	Funktionærer <i>employees</i>	Arbejdere <i>wage-earners</i>
20	Næringsmiddelindustri <i>food industry</i>						mill.kr.	mill.kr.
201, 203	Virksomheder som tilbereder kød, fisk, frugt og grønt <i>preparation and canning of meat, fruit, and vegetables</i>	55	1346	1742	717	2459	28,2	43,1
204	Iscremefabriker m. m. <i>ice-cream production etc.</i>	4	62	74	51	125	1,2	2,0
202	Møller <i>grain mills</i>	5	25	92	14	106	0,8	1,8
205	Brød- og kiksfabriker <i>bread and biscuit factories</i>	17	265	720	524	1244	5,9	18,7
206	Sukkerfabriker og -raffinaderier, chokolade- og sukkervarefabriker, <i>sugar factories and refineries, manufacture of chocolate and sugar confectionery</i>	20	557	741	1028	1769	12,7	23,2
207-08	Kaffesurrogatfabriker m. m. <i>coffee-substitute factories, etc.</i>	8	144	115	38	153	3,9	2,4
209 a	Margarinefabriker m. m. <i>margarine factories, etc.</i>	4	74	81	25	106	2,2	1,7
209 b	Andre fabriker <i>other factories</i>	7	133	68	74	142	3,8	2,0
209 c	I alt total 1963	120	2606	3633	2471	6104	58,7	94,9
	» » » 1962	120	2482	3701	2738	6439	52,9	94,5
21	Drikkevareindustri <i>beverage industry</i> I alt total 1963	11	1592	4599	1669	6268	52,7	112,1
	» » » 1962	11	1600	4755	1611	6366	49,3	106,0
22	Tobaksfabriker <i>tobacco factories</i> I alt total 1963	9	293	666	1543	2209	7,5	30,8
	» » » 1962	10	809	739	1458	2197	19,5	29,6
23	Tekstilindustri <i>textile industry</i>							
231 a, b	Bomulds- og uldindustri ⁴ <i>cotton and wool industry</i>	10	214	321	626	947	4,9	12,1
231 c	Andre væverier m. m. <i>miscellaneous weaving, etc.</i>	25	270	336	492	828	5,4	11,0
232	Trikotagefabriker <i>knitting mills</i>	17	310	127	857	984	7,4	11,6
233-39	Rebblagerier og fiskenetfabriker m. m. <i>rope-walks and fishing-net factories, etc.</i>	4	178	354	284	638	4,8	9,9
	I alt total 1963	56	972	1138	2259	3397	22,5	44,6
	» » » 1962	57	938	1225	2314	3539	20,2	43,2
24	Fodtøjs- og beklædningsindustri <i>footwear and clothing industry</i>							
241	Skotøjsfabriker m. m. <i>footwear factories, etc.</i>	55	576	876	1397	2273	11,6	30,0
243 a 1	Herrekonfektionsfabriker <i>manufacture of men's clothing</i>	60	767	558	2465	3023	17,0	39,9
243 a 2	Damekonfektionsfabriker <i>manufacture of women's clothing</i>	92	608	196	1811	2007	12,0	30,8
243 a 3	Tilvirkning af underbeklædning <i>manufacture of underwear</i>	49	489	49	1469	1518	10,6	16,6
243 b	Hattefabriker og buntmagerier <i>hat and furriery factories</i>	30	307	131	365	496	5,3	6,8
243 c	Handskefabriker <i>glove factories</i>	11	56	46	120	166	0,8	3,2
243 d	Andre fabriker i konfektionsindustrien <i>miscell. apparel manufacturing</i>	4	30	9	46	55	0,4	0,7
244	Tilvirkning af forskellige færdige tekstilvarer <i>manufacture of various fabricated textiles</i>	18	211	160	320	480	4,3	6,3
	I alt total 1963	319	3044	2025	7993	10018	62,0	134,3
	» » » 1962	318	3188	2201	8434	10635	59,5	132,7
25	Trævareindustri (undt. møbelfremst.) <i>industry of wood articles (except manufacture of furniture)</i>							
251, 1-2	Savværker og pakkassefabriker <i>sawmills, packing-case factories</i>	8	32	151	16	167	0,8	2,5
251, 3	Maskinsnedkerier <i>wood-working factories</i>	38	216	1111	11	1122	4,4	22,1
251, 4	Trævarefabriker <i>manufacture of wood articles</i>	9	37	82	22	104	0,5	1,7
258	Korkvarefabriker <i>manufacture of cork products</i>	3	23	52	51	103	0,6	1,5
	I alt total 1963	58	308	1396	100	1496	6,3	27,8
	» » » 1962	64	375	1581	149	1730	8,1	29,7

¹ Tabellens tal er baseret på en foreløbig opgørelse.² Grupper i FN's International standard industrial classification.³ Inkl. løn til hjemmear-bejdere. ⁴ Heraf 1 bomuldsspinderi.
ANM. Tabellen omfatter som hovedregel kun virksomheder med over 5 arbejdere.

(fortsættes)

TABEL 94 (fortsat). **Personellet i de større industrivirksomheder i hovedstaden i 1963.¹**
The personnel of the major establishments of manufacturing in the capital, 1963.

Gruppe nr. ²	Industrierne the industries	Antal virksomheder number of establishments	Antal funktionærer number of employees	Antal arbejdere number of wage-earners			Lønudgift til total wages and salaries paid	
				Mænd males	Kvinder females	I alt total	Funktionærer employees	Arbejdere wage-earners
26	Fremstilling af møbler <i>manufacture of furniture</i> I alt total 1963	24	94	396	16	412	mill.kr. 1,8	mill.kr. 6,4
	» » » 1962	25	93	418	14	432	1,7	6,1
27	Papirindustri <i>paper industry</i> I alt total 1963	78	1151	1731	1338	3069	28,6	45,9
	» » » 1962	80	1216	1738	1470	3208	27,8	44,2
28	Grafisk industri <i>graphic industry</i> I alt total 1963	232	4213	8002	1729	9731	111,8	192,0
	» » » 1962	223	4297	7839	1482	9321	105,8	173,9
29	Tilvirkning af læder og lædervarer (undt. skotøj) <i>industry of leather and leather products (except footwear)</i>							
291	Garverier <i>tanneries</i>	4	67	194	12	206	1,7	3,6
292	Forskellige lædervarefabriker <i>manufacture of various leather products</i>	35	179	205	432	637	3,3	8,0
	I alt total 1963	39	246	399	444	843	5,0	11,6
	» » » 1962	41	249	414	432	846	4,6	11,4
30	Gummiindustri <i>rubber industry</i> I alt total 1963	9	236	472	147	619	4,5	9,2
	» » » 1962	9	250	459	148	607	4,3	8,8
31	Kemisk industri <i>chemical industry</i>							
311 a-c	Tilvirkning af primære kemiske produkter, herunder superfosfat <i>manufact. of essential chemical products, incl. superphosphate</i>	5	482	164	1	165	12,4	2,8
312 a-b	Oliemøller, destruktionsanstalter, talgsmelterier m. m. <i>oil-seed crushing mills, meat and bone-meal fact.</i>	4	315	717	50	767	8,7	14,9
319 a	Sæbe- og sodafabriker <i>soap and soda factories</i>	23	652	333	474	807	14,6	10,2
319 b	Farvefabriker <i>dye-stuff factories</i>	14	1076	668	140	808	27,4	14,1
319 c	Andre fabriker <i>other factories</i>	52	1864	1045	1202	2247	49,8	31,6
	I alt total 1963	98	4389	2927	1867	4794	112,9	73,6
	» » » 1962	104	4063	3074	2046	5120	98,8	73,2
32	Tilvirkn. af olie- og kulprodukter <i>manufac. of oil and coal prod.</i>							
321	Mineralolieraffinaderier <i>mineral-oil refineries</i>	4	131	172	7	179	3,8	3,2
329	Tagpap- og asfalt emulsionsfabr. m. m. <i>mft. of tar and asphalt prod. etc.</i>	8	153	160	2	162	4,3	3,5
	I alt total 1963	12	284	332	9	341	8,1	6,7
	» » » 1962	13	289	311	6	317	7,6	5,9
33	Sten-, ler- og glasindustri <i>stone, clay, and glass industry</i>							
332	Glasværker m. m. <i>glass-works, etc.</i>	11	139	436	31	467	2,8	7,9
333	Porcelæns- og fajancefabriker m. m. <i>porcelain and faience factories, etc.</i>	8	438	1122	966	2088	11,3	32,2
339 a, b	Andre fabriker <i>other factories</i>	16	196	460	36	496	8,6	10,0
	I alt total 1963	35	773	2018	1033	3051	22,7	50,1
	» » » 1962	36	835	2118	1053	3171	21,1	47,9
34	Jern- og metalværker <i>metal works</i> I alt total 1963	5	172	501	19	520	5,6	9,0
	» » » 1962	6	293	602	28	630	7,5	9,8
35	Tilvirkning af jern- og metalvarer <i>manufacture of metal products</i>							
351	Forniklings- og galvaniseringsanstal. m. m. <i>nickel plating and galvan.</i>	25	109	373	65	438	2,1	7,3
352	Metalvarefabriker <i>manufacture of non-ferrous metal products</i>	75	508	1090	664	1754	15,2	24,4
353	Blikvarefabriker <i>manufacture of tin products</i>	26	501	1223	904	2127	12,4	30,2
354-59	Jernvarefabriker m. m. <i>manufacture of hardware, etc.</i>	70	847	2517	364	2881	22,2	47,9
	I alt total 1963	196	1965	5203	1997	7200	51,9	109,8
	» » » 1962	212	2136	5442	1887	7329	49,0	105,7

¹, ² og ³ se noterne side 79.

ANM. Se anm. s. 79.

(fortsættes)

TABEL 94 (fortsat). **Personellet i de større industrivirksomheder i hovedstaden i 1963¹.**
The personnel of the major establishments of manufacturing in the capital, 1963.

Gruppe nr. ²	Industrierne <i>the industries</i>	Antal virksomheder <i>number of establishments</i>	Antal funktionærer <i>number of employees</i>	Antal arbejdere <i>number of wage-earners</i>			Lønudgift til <i>total wages and salaries paid</i>	
				Mænd <i>males</i>	Kvinder <i>females</i>	I alt <i>total</i>	Funktionærer <i>employees</i>	Arbejdere ³ <i>wage-earners</i>
36	Maskinfabr., inkl. jernstøber. <i>eng. works, incl. iron found.</i> 1963	119	1902	5658	248	5906	54,4	97,3
		118	2275	6078	210	6288	55,7	98,3
37	Tilvirkning af elektriske maskiner, apparater og udstyr <i>manufacture of electrical machines, apparatus, and equipment</i>							
371	Tilvirkning af elektriske maskiner <i>manufacture of electrical machines</i>	18	1053	1681	242	1923	28,9	29,0
372	Kabelfabriker og elektromekaniske fabriker <i>manufacture of wires, cables, and electromechanical products</i>	65	3161	4663	2840	7503	85,3	113,6
373		20	856	931	1344	2275	20,9	30,6
374	Tilvirkning af radiomateriel <i>manufacture of radio equipment</i> ...							
	I alt total 1963...	103	5070	7275	4426	11701	135,1	173,2
	» » 1962...	103	5139	7382	4770	12152	130,1	171,3
38	Tilvirkning af transportmidler <i>manufac. of transport. equipment</i>							
381	Jern- og træskibsværfter <i>ship yards, wooden ship yards</i>	5	1850	8672	75	8747	53,0	157,5
383	Automobil- og karrosserifabriker <i>automobile factories, manufacture of automobile bodies</i>	11	856	1361	68	1429	22,4	29,4
385	Cykle- og barnevognsfabriker <i>bicycle factories, manufacture of perambulators</i>	6	83	86	15	101	1,8	1,4
389								
	I alt total 1963...	22	2789	10119	158	10277	77,2	188,3
	» » 1962...	24	2875	10817	116	10933	74,6	187,8
39	Forskellig anden industri <i>miscellaneous industries</i>							
391	Tilvirkning af forskellige instrumenter m. m. <i>manufacture of various instruments</i>	23	165	243	73	316	3,7	4,2
392		32	341	797	139	936	8,1	14,6
395	Sølv- og elektropletvarefabriker <i>silverware and electroplateware fact.</i>	5	33	128	1	129	0,8	2,4
396	Pianofabriker m. m. <i>piano factories</i>	72	784	753	821	1574	17,3	23,0
399	Forskellige fabriker <i>miscellaneous factories</i>							
	I alt total 1963...	132	1323	1921	1034	2955	29,9	44,2
	» » 1962...	128	1352	2086	1094	3180	28,0	43,9
	Tilsammen total 1963...	1677	33422	60411	30500	90911	859,2	1461,8
	» » 1962...	1702	34754	62980	31460	94440	826,1	1423,9

¹ Tabellens tal er baseret på en foreløbig opgørelse. ² Grupper i FN's *International standard industrial classification*. ³ Inkl. løn til hjemmearbejdere.

ANM. Tabellen omfatter som hovedregel kun virksomheder med over 5 arbejdere.

TABEL 95. **Brugsforeninger i hovedstaden. Co-operative societies in the capital.**

	HB ¹		Andre brugsforeninger ² <i>other co-operative societies</i>	
	1963-64	1962-63	1963	1962
Antal udsalg <i>number of stores</i>	322	255	6	6
Heraf selvbetjeningsbutikker <i>of which with selfservice</i>	171	112	2	2
Antal medlemmer <i>members</i>	204 336	157 859	1 278	1 228
Butikspersonale <i>shop personnel</i>	2 311	2 155	15	18
Andet fast ansat personale <i>other personnel</i>	1 309	1 143	3	3
	1000 kr.	1000 kr.	1000 kr.	1000 kr.
Samlet omsætning <i>total turnover</i>	573 091	457 926	4 159	4 013
Bruttoindtægt <i>gross income</i>	119 052	95 822	706	703
Omkostninger <i>costs</i> :				
Butikslønninger <i>wages</i>	41 415	32 016	321	296
Andre omkostninger <i>other expenditure</i>	49 943	41 687	271	248
Omkostninger i alt <i>total costs</i> ...	91 358	73 703	592	544
Nettooverskud <i>net surplus</i>	27 694	22 119	114	159

¹ HB (tidl. Hovedstadens brugsforening) er dannet i 1916 ved sammenslutning af 16 brugsforeninger i hovedstaden, men omfatter nu tillige udsalg i Birkerød, Brede, Esbjerg, Fredericia, Frederikshavn, Frederikssund, Glostrup, Halskov, Herning, Hjørring, Holbæk, Holstebro, Horsens, Korsør, Køge, Nyborg, Næstved, Nr. Sundby, Ringsted, Roskilde, Silkeborg, Slagelse, Svendborg, Vejle og Viborg. ² Tallene omfatter Københavns, Valby Vænges, Gentofte, Ordrups, Vangede og omegns brugsforeninger samt Kollegianerbrugsforeningen.

TABEL 96.

Erhvervsvirksomheder fordelt på brancher

i København, Frederiksberg, Gentofte og hovedstaden den 2. juni 1958.

Trade establishments by branches in Copenhagen, Frederiksberg, Gentofte and the capital, 2nd June, 1958.

	København			Frederiksberg		
	Antal virksomheder establishments	Personel personnel	Samlet omsætning total turnover	Antal virksomheder establishments	Personel personnel	Samlet omsætning total turnover
Fremstillingsvirksomhed m. v. manufacturing, etc.						
			1000 kr.			1000 kr.
1 Mejerier, mælkekondens.fabr. m.v. <i>manuf. of dairy products</i>	9	935	71 517	2	1 065	...
2 Bagerforretninger <i>bakers' shops</i>	590	3 792	117 458	98	688	20 548
3 Næringsmiddelindustri i øvrigt <i>other food industries</i>	277	9 743	836 195	39	1 029	49 135
4 Drikkevarerindustri <i>beverage industries</i>	12	3 944	264 311	4	821	...
5 Tobaksindustri <i>tobacco manufactures</i>	59	2 154	375 482	9	334	15 510
6 Trikotagefabriker <i>knitting mills</i>	30	1 435	57 085	6	297	8 656
7 Tekstilindustri i øvrigt <i>other textile industries</i>	72	3 054	128 876	14	600	28 059
8 Skotøjsfabriker <i>manufacture of footwear</i>	107	3 851	132 997	11	484	16 826
9 Nådlerier, træskofabriker m.v. <i>closing shops, manuf. of clogs, etc.</i>	36	156	5 267	9	64	1 246
10 Skotøjsreparationsværksteder <i>repair of footwear</i>	531	719	11 016	93	124	1 854
11 Skrædderforretninger <i>tailors' shops</i>	444	1 349	27 065	115	248	4 852
12 Dameskrædderinder og syersker <i>dressmakers</i>	385	677	6 860	72	184	2 415
13 Herre- og damekonfektionsfabr. <i>manuf. of men's and women's ready-made clothing</i>	374	8 505	302 110	39	571	15 573
14 Fremst. af underbeklædning, skjorter <i>manuf. of undercl., shirts</i>	125	2 222	82 186	17	214	7 606
15 Buntmagerier <i>furriers</i>	126	651	25 167	20	52	1 509
16 Fremstilling af damehatte o. a. modevarer <i>manuf. of ladies' hats and other millinery</i>	108	603	15 890	30	94	1 612
17 Beklædningsindustri i øvrigt <i>other clothing industry</i>	92	648	21 402	7	20	670
18 Fremstilling af færdige tekstilvarer i øvrigt <i>other manuf. of made-up textile goods</i>	161	1 371	68 427	15	61	1 575
19 Træindustri (undt. møbler) <i>manuf. of wood except furniture</i>	242	1 283	46 528	41	257	10 039
20 Møbelsnedkerier og -fabriker <i>manufacture of furniture</i>	257	1 173	31 076	46	221	6 870
21 Møbelpolstrerforretninger <i>upholstering of furniture</i>	334	876	28 896	85	195	5 024
22 Møbelindustri i øvrigt <i>other furniture industry</i>	32	291	12 085	9	34	1 150
23 Papirindustri <i>manuf. of paper and paper products</i>	124	3 870	210 616	13	501	23 709
24 Bog- og offsettrykkerier m.v. <i>book and offset printing</i>	437	8 521	298 045	53	690	21 423
25 Bogbinderier og linieranstalter <i>bookbinding and ruling establishments</i>	179	1 720	34 526	23	247	4 382
26 Bog- og kunstforlag <i>art and book publishing</i>	91	1 920	105 763	15	144	6 738
27 Dag- og ugeblade <i>newspapers and periodicals</i>	57	4 987	275 254	7	69	10 314
28 Læderindustri <i>manuf. of leather and leather products</i>	101	1 562	69 355	21	164	7 597
29 Gummiindustri <i>rubber industry</i>	49	1 107	43 037	12	42	2 072
30 Kemisk industri <i>manuf. of chemicals and chemical products</i>	169	7 287	596 281	32	1 442	82 005
31 Fremstilling af olie og kulprodukter <i>manuf. of products of petroleum and coal</i>	12	287	19 999	—	—	—
32 Fremstilling af glas og porcelæn m.v. <i>manuf. of glass, china, etc.</i>	74	1 419	45 648	16	1 327	25 260
33 Betonstøberier <i>manufacture of concrete products</i>	16	324	24 735	4	105	5 406
34 Sten-, ler- og glasindustri i øvrigt <i>other manuf. of stone, clay and glass</i>	48	737	58 057	5	14	431
35 Jern- og metalværker m.v. <i>manufacture of iron and steel</i>	7	1 113	75 090	—	—	—
36 Forniklings-, galvaniseringsanstalter <i>plating and galvanizing establishments</i>	67	653	17 728	6	65	...
37 Metal- og blikvarefabriker m.v. <i>manuf. of non-ferrous metal products, etc.</i>	223	3 820	131 967	32	584	26 236
38 Jernvarefabriker <i>manufacture of ferrous metal products</i>	224	5 278	193 951	46	718	28 352
39 Anden fremst. af jern- og metalvarer <i>other manuf. of ferrous and non-ferrous prod.</i>	87	214	3 900	12	33	612
40 Fremst. af kontor- og symaskiner <i>manuf. of office and sewing machines</i>	41	473	19 673	3	5	...
41 Smede- og maskinværksteder <i>forges and engineering workshops</i> . .	205	778	16 980	35	123	3 746
42 Maskinfabriker <i>engineering works</i>	121	6 505	266 964	25	793	21 241
43 Elektromekaniske fabriker m.v. <i>manuf. of electrical machinery, etc.</i>	117	7 983	287 671	39	2 853	156 180
44 Fremst. og rep. af radio o.l. <i>manuf. and repair of radios, etc.</i> . .	111	4 135	239 073	28	697	37 225
45 Fremstilling af skibe, jernbanemateriel m. v. <i>ship building, manuf. of railway equipment, etc.</i>	44	14 386	592 076	—	—	—
46 Fremstilling af biler, karrosserier m.v. <i>manuf. of motor vehicles and parts, etc.</i>	17	2 172	355 653	2	17	...
47 Autoreparations-, karrosseriværksteder m. v. <i>repair of motor vehicles and motor vehicles bodies</i>	317	1 883	65 443	68	301	11 917
48 Autolakererier <i>painting of motor vehicles</i>	63	260	4 642	14	48	...
49 Cykelreparationsværksteder <i>repair of bicycles</i>	263	347	6 956	38	55	1 549

(fortsættes)

ANM. Tilsvarende tal for hovedstadsområdet findes side 230 f.

(fortsættes)

TABEL 96 (fortsat).

Erhvervsvirksomheder fordelt på brancher

i København, Frederiksberg, Gentofte og hovedstaden den 2. juni 1958.

Trade establishments by branches in Copenhagen, Frederiksberg, Gentofte and the capital, 2nd June, 1958.

	Gentofte			Hovedstaden		
	Antal virksomheder establishments	Personel personnel	Samlet omsætning total turnover	Antal virksomheder establishments	Personel personnel	Samlet omsætning total turnover
			1000 kr.			1000 kr.
<i>English translation, see page 82</i>						
Fremstillingsvirksomhed m. v.						
1 Mejerier, mælkekondenseringsfabriker m. v.	4	200	...	15	2 200	162 777
2 Bagerforretninger	71	535	14 672	759	5 015	152 678
3 Næringsmiddelindustri i øvrigt	13	186	9 307	329	10 958	894 637
4 Drikkevarerindustri	2	2 928	...	18	7 693	564 828
5 Tobaksindustri	—	—	—	68	2 488	390 992
6 Trikotagefabriker	4	38	1 686	40	1 770	67 427
7 Tekstilindustri i øvrigt	10	31	1 040	96	3 685	157 975
8 Skotøjsfabriker	5	71	2 639	123	4 406	152 462
9 Nådlerier, trækofabriker m. v.	3	22	477	48	242	6 990
10 Skotøjsreparationsværksteder	57	88	1 467	681	931	14 337
11 Skrædderforretninger	31	56	764	590	1 653	32 681
12 Dameskrædderinder og syersker	40	105	1 017	497	966	10 292
13 Herre- og damekonfektionsfabriker	10	44	1 424	423	9 120	319 107
14 Fremstilling af underbeklædning, skjorter	6	22	717	148	2 458	90 509
15 Buntmagerier	4	10	281	150	713	26 957
16 Fremstilling af damehatte og andre modevarer	8	16	280	146	713	17 782
17 Beklædningsindustri i øvrigt	6	36	1 073	105	704	23 145
18 Fremstilling af færdige tekstilvarer i øvrigt	13	53	1 449	189	1 485	71 451
19 Træindustri (undt. møbler)	15	144	4 082	298	1 684	60 649
20 Møbelsnedkerier og -fabriker	17	82	1 745	320	1 476	39 691
21 Møbelpolstrerforretninger	30	71	2 166	449	1 142	36 086
22 Møbelindustri i øvrigt	2	2	18	43	327	13 253
23 Papirindustri	3	14	370	140	4 385	234 695
24 Bog- og offsettrykkerier m. v.	16	152	4 530	506	9 303	323 998
25 Bogbinderier og linieranstalter	4	9	131	206	1 976	39 039
26 Bog- og kunstforlag	3	17	1 374	109	2 081	113 875
27 Dag- og ugeblade	3	22	485	67	5 078	286 053
28 Læderindustri	7	26	660	129	1 752	77 612
29 Gummiindustri	—	—	—	61	1 149	45 109
30 Kemisk industri	13	264	21 749	214	8 993	700 035
31 Fremstilling af olie- og kulprodukter	—	—	—	12	287	19 999
32 Fremstilling af glas og porcelæn m. v.	10	284	9 799	100	3 030	80 707
33 Betonstøberier	8	44	1 501	28	473	31 642
34 Sten-, ler- og glasindustri i øvrigt	3	85	3 227	56	836	61 715
35 Jern- og metalværker m. v.	—	—	—	7	1 113	75 090
36 Forniklings-, galvaniseringsanstalter	1	17	...	74	735	20 294
37 Metal- og blikvarefabriker m. v.	20	164	7 123	275	4 568	165 326
38 Jernvarefabriker	15	325	11 067	285	6 321	233 370
39 Anden fremstilling af jern- og metalvarer	—	—	—	99	247	4 512
40 Fremstilling af kontor- og symaskiner	1	139	...	45	617	21 830
41 Smede- og maskinværksteder	15	52	1 151	255	953	21 877
42 Maskinfabriker	7	44	916	153	7 342	289 121
43 Elektromekaniske fabriker m. v.	17	247	9 465	173	11 083	453 316
44 Fremstilling og reparation af radio o. l.	7	682	17 307	146	5 514	293 605
45 Fremstilling af skibe, jernbanemateriel m. v.	2	7	116	46	14 393	592 192
46 Fremstilling af biler, karrosserier m. v.	2	65	...	21	2 254	358 720
47 Autoreparations-, karrosseriværksteder m. v.	29	232	15 019	414	2 410	92 379
48 Autolakerier	2	14	...	79	322	5 869
49 Cykelreparationsværksteder	24	35	1 272	325	437	9 777

(fortsættes)

6*

TABEL 96 (fortsat).

Erhvervsvirksomheder fordelt på brancher
i København, Frederiksberg, Gentofte og hovedstaden den 2. juni 1958.
Trade establishments by branches in Copenhagen, Frederiksberg, Gentofte and the capital, 2nd June, 1958.

	København			Frederiksberg		
	Antal virksomheder establishments	Personel personnel	Samlet omsætning total turnover	Antal virksomheder establishments	Personel personnel	Samlet omsætning total turnover
Fremstillingsvirksomhed m. v. manufacturing, etc.						
(fortsat)						
			1000 kr.			1000 kr.
50 Fremst. af transportmidler i øvr. other manuf. of transport eq.ment	31	225	14 547	7	86	3 700
51 Urreparationsværksteder repair of watches and clocks	132	227	4 886	23	37	901
52 Fremst. af guld- og sølvvarer manufacture of gold-ware	210	1 769	49 111	15	158	3 322
53 Fremstillingsvirksomheder m. v. i øvrigt other manufacturing	515	5 956	232 676	83	493	14 828
I alt total...	8 555	14 1350	7 028 199	1 458	19 468	816 977
Bygge- og anlægsvirksomhed building and construction						
54 Anlægsentreprenører m. v. civil engineering contractors	77	2 705	113 558	14	1 029	36 560
55 Murermestre m. v. master builders	316	6 817	234 832	60	2 261	89 627
56 Tømrermestre master carpenters	155	877	32 525	20	492	17 779
57 Bygningssnedkere joiners (building)	278	1 414	38 371	44	617	19 457
58 Malermestre master painters	581	2 374	40 266	87	767	14 448
59 Blikkenslagere m. v. plumbers, etc.	395	2 929	100 082	70	621	23 923
60 Elinstallatorer uden butik electricians without shop	114	1 281	54 544	28	292	8 426
61 Elinstallatorer med butik electricians with shop	105	1 330	43 268	24	263	7 197
62 Glarmestre glaziers	158	490	12 873	27	84	2 381
63 Bygge- og anlægsvirksomhed i øvrigt other building and construction activity	154	3 494	116 961	33	319	10 764
I alt total...	2 333	23 711	787 280	407	6 745	230 562
64 El-, gas- og varmegværker power stations, gas and heat works	3	2 463	213 219	3	395	39 119
Engroshandel wholesale trade						
65 Animalske næringsmidler animal foodstuff	216	1 966	1 211 809	21	104	69 614
66 Frugt, grønt, blomster fruits, vegetables, flowers	141	747	203 246	16	51	8 455
67 Kolonialvarer, øl m. v. groceries, etc.	376	6 382	1 911 575	54	319	67 786
68 Metervarer, trikotage, beklædning m. v. piecegoods, knitwear, clothing, etc.	359	3 296	566 132	41	160	22 558
69 Råhuder, læder, lædervarer m. v. raw hides, leather products, etc.	94	662	293 046	14	43	...
70 Møbler, tæpper furniture, carpets	68	531	96 655	12	72	...
71 Isenkram, køkkenudstyr, porcelæn hardware, china	96	1 273	168 095	20	173	...
72 Elektriske artikler, radio o. l. electrical supplies, radio, etc.	109	1 576	232 968	15	205	34 857
73 Husgeråd m. v. i øvrigt other domestic utensils	138	1 088	117 349	13	57	6 593
74 Papir, papirv., bøger, blade paper, stationery, books, periodicals	152	1 687	514 385	24	115	13 823
75 Toiletartikler, materialhandelsv. m. v. toilet articles, drugs, etc.	158	2 493	360 702	44	287	33 251
76 Kul, koks, olie, benzin m. v. coal, coke, oil, petrol, etc.	63	3 768	1 981 249	6	107	...
77 Træløst, rør, sanitet m. v. timber, tubes, pipes, sanitary appliances	186	3 402	1 140 295	29	587	128 858
78 Maskiner, værktøj m. v. machines, tools, etc.	302	5 731	757 668	63	407	51 025
79 Biler, motorcykler og dele hertil motor cars, motor cycles and parts	66	1 961	448 171	9	298	...
80 Cykler, cykledele, barnevogne bicycles and parts, perambulators	26	381	48 262	3	28	...
81 Korn, foderstoffer m. v. grain, feeding stuff, etc.	58	1 050	423 122	4	10	3 979
82 Engroshandel i øvrigt other wholesale trade	343	2 647	982 184	56	355	46 350
I alt total...	2 951	40 641	11 456 913	444	3 378	568 970
83 Agenturer agencies	757	2 836	165 615	102	299	15 935
Detailhandel retail trade						
84 Mælk, brød milk, bread	811	2 544	145 454	156	542	26 809
85 Ost cheese	111	309	16 766	23	52	2 297
86 Kød, flæsk, viktualier meat, pork, provisions	1 059	4 496	289 677	157	703	44 156
87 Fisk, vildt, fjerkræ fish, game, poultry	204	436	23 261	29	65	2 945
88 Kolonialforretninger, brugsforeninger grocery shops, consumers' cooperative societies	1 708	4 757	438 651	254	702	63 631
89 Kaffe, the coffee, tea	106	293	27 155	22	54	3 766
90 Konfekturner, is confectionery, ice-cream	515	1 031	44 658	75	164	6 502
91 Tobak, vin tobacco, wine	1 441	2 667	274 672	220	394	38 324
92 Frugt, grønt fruits, vegetables	879	2 059	86 971	146	376	16 880
93 Blomster flowers	442	977	30 173	86	220	6 762
94 Stormagasiner, manufaktur department stores, drapery	325	7 651	486 395	36	140	9 289

(fortsættes)

(fortsættes)

TABEL 96 (fortsat).

**Erhvervsvirksomheder fordelt på brancher
i København, Frederiksberg, Gentofte og hovedstaden den 2. juni 1958.**
Trade establishments by branches in Copenhagen, Frederiksberg, Gentofte and the capital, 2nd June, 1958.

	Gentofte			Hovedstaden		
	Antal virksomheder establishments	Personel personnel	Samlet omsætning total turnover	Antal virksomheder establishments	Personel personnel	Samlet omsætning total turnover
<i>English translation, see page 84.</i>						
Fremstillingsvirksomhed m. v.						
(fortsat)						
50 Fremstilling af transportmidler i øvrigt.....	3	3	22	41	314	18 269
51 Urreparationsværksteder	11	19	381	166	283	6 168
52 Fremstilling af guld- og sølvvarer	7	34	767	232	1 961	53 200
53 Fremstillingsvirksomhed m. v. i øvrigt.....	37	217	6 054	635	6 666	253 558
I alt...	621	7 953	444 482	10 634	168 771	8 289 658
Bygge- og anlægsvirksomhed						
54 Anlægsentreprenører m. v.	17	478	14 105	108	4 212	164 223
55 Murermestre m. v.	95	960	35 985	471	10 038	360 444
56 Tømrermestre	58	335	11 239	233	1 704	61 543
57 Bygningssnedkere	38	273	7 530	360	2 304	65 358
58 Malermestre	79	444	7 303	747	3 585	62 017
59 Blikkenslagere m. v.	42	262	8 168	507	3 812	132 173
60 Elinstallatører uden butik.....	14	55	1 366	156	1 628	64 336
61 Elinstallatører med butik.....	22	141	4 469	151	1 734	54 934
62 Glarmestre	23	74	1 942	208	648	17 196
63 Bygge- og anlægsvirksomhed i øvrigt.....	12	39	624	199	3 852	128 349
I alt...	400	3 061	92 731	3 140	33 517	1 110 573
64 El-, gas- og varmegærker	2	973	119 164	8	3 831	371 502
Engroshandel						
65 Animalske næringsmidler	6	12	4 981	243	2 082	1 286 404
66 Frugt, grønt, blomster.....	6	12	1 554	163	810	213 255
67 Kolonialvarer, øl m. v.	25	123	52 268	455	6 824	2 031 629
68 Metervarer, trikotage, beklædning m. v.	21	53	19 258	421	3 509	607 948
69 Råhuder, læder, lædervarer m. v.	2	2	...	110	707	299 334
70 Møbler, tæpper.....	1	1	...	81	604	104 557
71 Isenkram, køkkenudstyr, porcelæn	2	5	...	118	1 451	193 394
72 Elektriske artikler, radio o. l.	4	16	1 051	128	1 797	268 876
73 Husgeråd m. v. i øvrigt	3	5	393	154	1 150	124 335
74 Papir, papirvarer, bøger, blade.....	6	33	1 822	182	1 835	530 030
75 Toiletartikler, materialhandelsvarer m. v.	6	30	6 126	208	2 810	400 079
76 Kul, koks, olie, benzin m. v.	2	16	...	71	3 891	1 987 442
77 Trælast, rør, sanitet m. v.	10	40	13 078	225	4 029	1 282 231
78 Maskiner, værktøj m. v.	12	144	18 155	377	6 282	826 848
79 Biler, motorcykler og dele hertil.....	1	21	...	76	2 280	494 771
80 Cykler, cykeldele, barnevogne.....	1	2	...	30	411	54 799
81 Korn, foderstoffer m. v.	3	13	3 265	65	1 073	430 366
82 Engroshandel i øvrigt.....	24	85	6 804	423	3 087	1 035 338
I alt...	135	613	145 753	3 530	44 632	12 171 636
83 Agenturer	50	124	8 745	909	3 259	190 295
Detailhandel						
84 Mælk, brød	85	359	18 358	1 052	3 445	190 621
85 Ost	8	18	963	142	379	20 026
86 Kød, flæsk, viktualier	100	456	29 580	1 316	5 655	363 413
87 Fisk, vildt, fjerkræ	26	62	3 291	259	563	29 497
88 Kolonialforretninger, brugsforeninger	183	645	60 208	2 145	6 104	562 490
89 Kaffe, the	13	26	1 250	141	373	32 171
90 Konfekturner, is	55	111	4 261	645	1 306	55 421
91 Tobak, vin.....	91	210	21 892	1 752	3 271	334 888
92 Frugt, grønt	97	306	14 134	1 122	2 741	117 985
93 Blomster	36	99	3 713	564	1 296	40 648
94 Stormagasiner, manufaktur.....	30	82	4 508	391	7 873	500 192

(fortsættes)

(fortsættes)

TABEL 96 (fortsat).

**Erhvervsvirksomheder fordelt på brancher
i København, Frederiksberg, Gentofte og hovedstaden den 2. juni 1958.**
Trade establishments by branches in Copenhagen, Frederiksberg, Gentofte and the capital, 2nd June, 1958.

	København			Frederiksberg		
	Antal virksomheder establishments	Personel personnel	Samlet omsætning total turnover 1000 kr.	Antal virksomheder establishments	Personel personnel	Samlet omsætning total turnover 1000 kr.
Detailhandel retail trade						
(fortsat)						
95 Herrekonfektion, herreekvipering <i>men's ready-made clothing, haberdashery</i>	239	1 114	91 767	39	107	6 911
96 Dame- og børnekonfektion <i>ladies' and children's ready-made clothing</i>	213	1 727	94 786	52	182	8 947
97 Trikotage <i>knitwear</i>	258	872	53 917	40	108	5 807
98 Damehatte, modevarer <i>ladies' hats, millinery</i>	40	77	1 666	3	16	432
99 Skotøj <i>footwear</i>	194	970	68 215	29	101	8 253
100 Tekstil og beklædning i øvrigt <i>other textile and clothing</i>	143	259	8 392	11	23	606
101 Læder og lædervarer <i>leather and leather products</i>	99	257	14 733	15	33	1 478
102 Møbler, tæpper <i>furniture, carpets</i>	268	1 178	125 720	58	197	17 705
103 Kunst og antikvitet <i>art and antiques</i>	249	451	20 270	28	52	1 511
104 Isenkram, køkkenudstyr, porcelæn <i>hardware, china</i>	238	1 354	91 812	33	158	10 864
105 Ure, optik, guld- og sølvvarer <i>watches, clocks, opt. goods, gold, silver ware</i>	83	258	15 003	10	25	858
106 Guld-, sølv- og tinvarer <i>gold, silver, and tin ware</i>	131	458	33 444	18	50	2 043
107 Optik <i>optical goods</i>	48	215	7 907	8	14	...
108 Radio og fjernsyn <i>radio and television</i>	123	650	70 417	23	89	11 960
109 Musikinstrumenter m. v. <i>musical instruments, etc.</i>	67	154	11 619	10	19	...
110 Andet husgeråd m. v. <i>other domestic utensils, etc.</i>	92	319	21 120	19	41	2 527
111 Bøger, papirvarer, noder <i>books, stationery, and music</i>	300	1 240	67 668	50	195	7 891
112 Aviskiosker <i>newspaper stalls</i>	389	869	32 815	48	181	4 498
113 Kul, koks, brænde, flaskegas <i>coal, coke, fuel wood, bottled gas</i>	131	470	80 017	26	57	5 154
114 Olie, benzin <i>oil, petrol</i>	113	457	60 463	28	80	9 904
115 Biler, motorcykler og dele hertil <i>motor cars, motor cycles and parts</i>	121	1 536	341 060	35	519	72 375
116 Cykler, barnevogne, radio <i>bicycles, perambulators, radios</i>	189	474	29 128	27	69	4 245
117 Farver, tapeter <i>paints, wallpaper</i>	166	581	31 642	24	97	5 338
118 Sæbe, parfume, sygeplejeartikler m. v. <i>soap, perfume, nursing requisites, etc.</i>	440	966	52 564	83	157	8 210
119 Galanterivarer, legetøj o. l. <i>fancy goods, toys, etc.</i>	121	346	14 047	23	45	1 623
120 Fotografiske artikler <i>photographic supplies</i>	64	226	17 061	10	30	1 470
121 Jagt- og sportsartikler <i>hunters' equipment and sporting goods</i> ...	28	139	11 426	7	25	1 961
122 Detailhandel i øvrigt <i>other retail trade</i>	220	477	23 754	20	66	2 708
I alt total...	12 368	45 314	3 356 266	1 981	6 148	427 999
Vognmandsforretninger o. l. haulage contractors, etc.						
123 Taxa- og lillebilvognmænd <i>taxi cab operators, etc.</i>	1 330	3 080	52 990	14	99	3 178
124 Fragtvognmænd <i>haulage contractors</i>	510	2 246	57 067	50	233	5 572
125 Budforretninger (herunder bladdistribution) <i>messenger services (incl. distribution of newspapers)</i>	82	2 132	21 242	9	56	485
126 Speditører <i>forwarding agents</i>	78	995	22 562	3	131	2 568
I alt total...	2 000	8 453	153 861	76	519	11 803
Hoteller, restaurationer m. v. hotels, restaurants, etc.						
127 Hoteller <i>hotels</i>	99	2 519	55 633	6	57	1 184
128 Restaurationer <i>restaurants</i>	772	7 151	223 675	95	724	22 154
129 Marketenderier, pensionater m. v. <i>canteens, boarding houses, etc.</i>	521	1 724	61 216	75	222	6 242
I alt total...	1 392	11 394	340 524	176	1 003	29 580
Forskellig servicevirksomhed various services						
130 Vaskerier <i>laundries</i>	180	2 040	33 180	45	593	10 009
131 Selvbetj. vaskerier, rulleforretn. <i>self-serv. laundr., mangl. shops</i>	323	498	5 518	49	78	975
132 Rensierier og farverier <i>dry-cleaning and dyeing establishments</i> ...	66	972	17 100	3	14	387
133 Vaskeri- og renseriindlevering <i>agents for laundr. and dry-cleaners</i>	350	533	12 885	68	107	2 575
134 Herrefrisører <i>barbers</i>	471	798	9 812	75	127	1 527
135 Damefrisører <i>hairdressers</i>	860	2 712	26 738	149	454	4 502
136 Herre- og damefrisører <i>barbers and hairdressers</i>	103	516	6 017	8	40	383
137 Fotografiske atelierer <i>photographic studios</i>	133	323	6 073	19	45	766
138 Billedbureauer, fotoanstalter <i>news photo agencies, film processing establishments</i>	63	416	9 309	9	59	1 010
139 Servicevirksomhed i øvrigt <i>other services</i>	256	3 393	23 409	26	224	1 581
I alt total...	2 805	12 201	150 041	451	1 741	23 715

(fortsættes)

TABEL 96 (fortsat).

**Erhvervsvirksomheder fordelt på brancher
i København, Frederiksberg, Gentofte og hovedstaden den 2. juni 1958.**
Trade establishments by branches in Copenhagen, Frederiksberg, Gentofte and the capital, 2nd June, 1958.

	Gentofte			Hovedstaden		
	Antal virksomheder establishments	Personel personnel	Samlet omsætning total turnover	Antal virksomheder establishments	Personel personnel	Samlet omsætning total turnover
<i>English translation, see page 86</i>						
Detailhandel (fortsat)			1000 kr.			1000 kr.
95 Herrekonfektion, herreekvipering	14	42	2 743	292	1 263	101 421
96 Dame- og børnekonfektion	18	46	2 329	283	1 955	106 062
97 Trikotage	23	66	3 594	321	1 046	63 318
98 Damehatte, modevarer	4	6	93	47	99	2 191
99 Skotøj	16	56	3 178	239	1 127	79 646
100 Tekstil og beklædning i øvrigt	4	6	215	158	288	9 213
101 Læder og lædervarer	7	18	773	121	308	16 984
102 Møbler, tæpper	6	18	1 165	332	1 393	144 590
103 Kunst og antikviteter	12	21	770	289	524	22 551
104 Isenkram, køkkenudstyr, porcelæn	26	93	6 563	297	1 605	109 239
105 Ure, optik, guld- og sølvvarer	5	15	511	98	298	16 372
106 Guld-, sølv- og tinvarer	10	25	929	159	533	36 416
107 Optik	1	2	...	57	231	8 479
108 Radio og fjernsyn	11	40	3 257	157	779	85 634
109 Musikinstrumenter m. v.	1	3	...	78	176	12 635
110 Andet husgeråd m. v.	2	4	156	113	364	23 803
111 Bøger, papirvarer, noder	26	108	5 420	376	1 543	80 979
112 Aviskiosker	14	35	1 675	451	1 085	38 988
113 Kul, koks, brænde, flaskegas	9	25	3 349	166	552	88 520
114 Olie, benzin	24	93	14 750	165	630	85 117
115 Biler, motorcykler og dele hertil	9	76	18 702	165	2 131	432 137
116 Cykler, barnevogne, radio	22	37	1 738	238	580	35 111
117 Farver, tapeter	20	66	3 412	210	744	40 392
118 Sæbe, parfume, sygeplejeartikler m. v.	55	111	6 042	578	1 234	66 816
119 Galanterivarer, legetøj o. l.	8	15	677	152	406	16 347
120 Fotografiske artikler	6	16	777	80	272	19 308
121 Jagt- og sportsartikler	3	9	532	38	173	13 919
122 Detailhandel i øvrigt	14	22	737	254	565	27 199
I alt...	1 094	3 448	246 474	15 443	54 910	4030 739
Vognmandsforretninger o. l.						
123 Taxa- og lillebilvognmænd	58	130	3 014	1 402	3 309	59 182
124 Fragtvojnmand	51	155	6 045	611	2 634	68 684
125 Budforretninger (herunder bladdistribution)	4	9	108	95	2 197	21 835
126 Speditører	3	13	512	84	1 139	25 642
I alt...	116	307	9 679	2 192	9 279	175 343
Hoteller, restaurationer m. v.						
127 Hoteller	8	214	5 771	113	2 790	62 588
128 Restaurationer	23	186	4 404	890	8 061	250 233
129 Marketenderier, pensionater m. v.	27	74	1 656	623	2 020	69 114
I alt...	58	474	11 831	1 626	12 871	381 935
Forskellig servicevirksomhed						
130 Vaskerier	15	477	6 938	240	3 110	50 127
131 Selvbetjeningsvaskerier, rulleforretninger	33	57	590	405	633	7 083
132 Renserier og farverier	4	29	630	73	1 015	18 117
133 Vaskeri- og renseriindlevering	30	50	1 304	448	690	16 764
134 Herrefrisører	29	50	673	575	975	12 012
135 Damefrisører	101	337	3 138	1 110	3 503	34 378
136 Herre- og damefrisører	9	34	358	120	590	6 758
137 Fotografiske atelierer	8	19	331	160	387	7 170
138 Billedbureauer, fotoanstalter	5	12	247	77	487	10 566
139 Servicevirksomhed i øvrigt	15	40	501	297	3 657	25 491
I alt...	249	1 105	14 710	3 505	15 047	188 466

TABEL 97. Antal hoteller, deres sengepladser og udnyttelsesgrad i hovedstadsområdet.

Number of hotels, their beds and their ratio of utilization in the metropolitan area.

1963 A. Antal hoteller og sengepladser hotels and their beds København	Antal hoteller m. m. number of hotels	Antal sengepladser pr. 1. august number of beds 1st August										
		Almindelige hoteller med <i>hotels with</i>							Kollegiehoteller <i>hostels</i>	Samtlige hoteller total	Vandrerhjem <i>youth hostels</i>	Tilsammen total
		under 25 senge <i>beds</i>	25-49 senge <i>beds</i>	50-199 senge <i>beds</i>	200 senge og derover <i>beds and over</i>	i alt total	heraf i bygn. opført efter 1945 <i>construct. after 1945</i>					
Indre by ¹	34	164	56	1 578	728	2 526	261	27	2 553	140	2 693	
Vestervold kvarter og indre Vesterbro ²	60	231	423	2 768	1 300	4 722	1 472	—	4 722	—	4 722	
København i øvrigt.....	29	142	256	433	445	1 276	450	1 215	2 491	751	3 242	
København i alt 1963 total.....	123	537	735	4 779	2 473	8 524	2 183	1 242	9 766	891	10 657	
» » » 1962 ».....	120	399	950	4 640	2 472	8 461	2 123	1 237	9 698	630	10 328	
Frederiksberg.....	8	10	115	339	—	464	192	105	569	—	569	
Gentofte.....	9	97	71	70	—	238	—	—	238	—	238	
Omegnskommunerne.....	22	199	159	192	—	550	208	—	550	146	696	
Tilsammen 1963 total.....	162 ³	843	1 080	5 380	2 473	9 776	2 583	1 347	11 123	1 037	12 160	
» » 1962 ».....	156	660	1 289	5 189	2 472	9 610	2 471	1 317	10 927	764	11 691	
B. Udnyttelsesgrad ⁴	1963	•	52,5	58,0	77,7	76,4	75,2	70,8	99,6 ⁵	...	59,8	...
ratio of utilization	1962	•	47,3	57,4	78,7	74,6	74,7	68,1	98,9 ⁵	...	63,4	...

¹ Roderne 1-32, d. v. s. byen inden for voldgaderne. ² Roderne 39-42 og 137-140, d. v. s. området begrænset af Vester Voldgade, Gyldenløvesgade, Sankt Jørgens Sø, Gammel Kongevej, Bagerstræde, Vesterbrogade, Absalonsgade, Skelbækgade og Dybbølsbroen samt havnen. ³ Inkl. 5 kollegiehoteller og 9 vandrerhjem. ⁴ Tallene bygger på oplysninger fra hoteller m. v., der omfatter ca. 55 pct. af samtlige sengepladser, jfr. note 2 til diagram 8. ⁵ Refererer sig alene til de 2 hele måneder juli og august, hvor kollegierne drives som hotel.

DIAGRAM 8. Hotellers¹ og vandrerhjems udnyttelsesgrad² i hver enkelt måned i 1963.

Ratio of utilization of hotels and youth hostels.

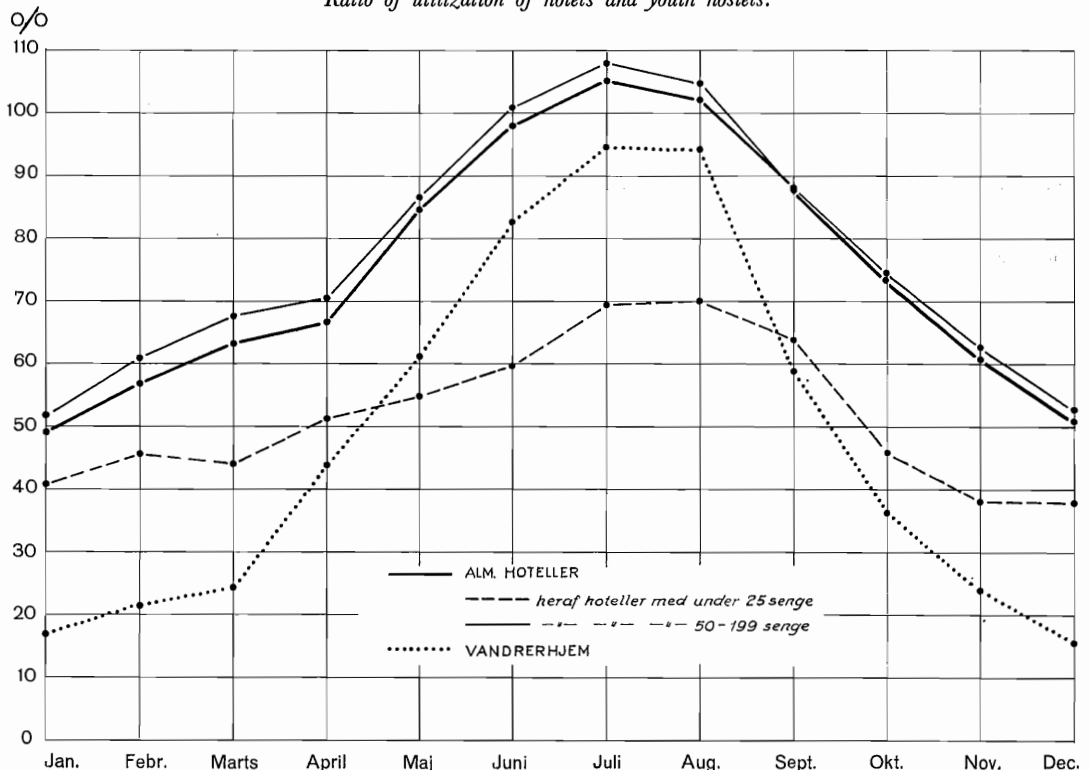
¹ Eksklusive kollegiehoteller.² D. v. s. det procentvise forhold mellem antal benyttede senge i månedens løb og antallet af udbudte sengepladser (antal senge × antal nætter i måneden), se også note 4 til tabel 97.

ANM. Kurverne forbinder de punkter, der angiver udnyttelsesgraden i procent for hver enkelt måned.

TABEL 98.

Arbejdstilsynets virksomhed i hovedstadens tilsynskredse.

Labour inspection in metropolitan districts.

	Registrerede virksomheder under arbejderbeskyttelse efter <i>registered establishments under worker's protection</i>					
	den almindelige lov <i>the general act</i>		lov om handels- og kontor- virksomheder <i>act for com- merce and office personel</i>		lov om landbrug, skov- brug og gartneri <i>act for agriculture, forestry and horticulture</i>	
	1963	1962	1963	1962	1963	1962
A. Virksomheder under arbejdstilsynet¹ <i>establishments under the labour inspectorate</i>						
Københavns vestre kreds <i>western district</i>	4 269	4 413	560	557	3	4
» nordre » <i>northern</i> »	3 876	3 815	438	395	7	7
» søndre » <i>southern</i> »	3 070	3 029	929	881	34	34
Tilsammen <i>total</i> ...	11 215	11 257	1 927	1 833	44	45
B. Bagerier, elevatorer samt dampkedler og koge kedler under arbejdstilsynet² <i>bakeries, lifts, boilers, and cookers under the labour inspectorate</i>						
	Antal under tilsyn <i>number subject to inspection</i>			Antal inspektioner, undersøgel- ser og prøver <i>number of inspec- tions, examinations, and tests</i>		
	1963	1962	1961	1963	1962	1961
Bagerier <i>bakeries</i>	914	949	966	477	590	510
Elevatorer <i>lifts</i>	6 678	6 511	6 329	7 049	6 661	6 891
Damp- og koge kedler <i>boilers and cookers</i>	1 741	1 723	1 743	434	484	440

¹ Inkl. mejerier, der omfattes af den storkøbenhavnske mælkeordning, men ekskl. bagerier, der er medtaget i afdeling B. Det samlede antal inspektioner, undersøgelser m. m. i registrerede virksomheder under arbejderbeskyttelseslovene udgjorde i 1963 i alt 14 949. ² Inspektioner, undersøgelser m. m. af bagerier, elevatorer og dampkedler føres af henholdsvis bagerinspektionen, elevatorinspektionen og dampkedelinspektionen for de tre københavnske tilsynsområder under eet.

ANM. 1. Københavns **vestre** kreds omfatter: Frederiksberg Birk samt den del af Københavns kommune, der ligger syd og vest for en linie, der begrænses af følgende gader m. m.: Frederikssundsvej, Nørrebrogade, Dr. Louises Bro, Søtorvet, Nr. Søgade, Vester Søgade, Gl. Kongevej, Hammerichsgade, Bernstorffsgade, Ved Hallerne og havneløbet.

ANM. 2. Københavns **nordre** kreds omfatter: Gladsaxe og Gentofte kommuner samt den del af Københavns kommune, der ligger nord for vestre kreds samt nord for følgende gader: Gothersgade, St. Kongensgade, Esplanaden, Amaliegade, Toldbodgade og følger frihavngitteret ud til kajen.

ANM. 3. Københavns **søndre** kreds omfatter: Amager med Saltholm samt den del af Københavns kommune, der ikke er nævnt under vestre og nordre kreds.

TABEL 99.

Folkekøkkener.

Civic restaurants.

	19 ⁶³ / ₆₄	19 ⁶² / ₆₃	19 ⁶⁰ / ₆₁	19 ⁵⁰ / ₆₁	19 ⁴⁰ / ₄₁
København					
Antal ekspeditioner i folkekøkkenerne og spisesalene i alt <i>number of services</i>	759 823	859 931	997 800	2 503 954	2 384 632
Salg <i>sale</i>					
fra køkkener og spisesale <i>civic restaurants</i>	2 838	2 751	2 959	3 903 ¹	1 116 ¹
til hospitaler, stiftelser m. v. <i>to hospitals, homes for the aged, etc.</i>	6 732	5 990	5 040	4 763 ¹	2 183 ¹
heraf fra slagterier og pølsefabrik <i>slaughtery</i>	5 133	4 406	3 892	4 318 ¹	1 840 ¹
» » koloniallager <i>groceries</i>	791	821	505	—	—
» » bageri <i>bakery</i>	808	763	643	445	343
Frederiksberg					
Antal ekspeditioner <i>number of services</i>	45 800	45 000	45 319	53 400	62 000
Samlet indtægt <i>revenue</i>	122	111	93	72	142 ²

¹ Omfatter „andet salg“ (kødvarer og kolonialvarer), pølsefabrik og frugtsaftfabrik.

² Heraf 94 000 kr. ved skolebespisning.

TABEL 100.

Gasforsyningen. Gas supply.

	København ¹		Frederiksberg		Gentofte ²	
	1963-64	1962-63	1963-64	1962-63	1963	1962
	1000 m ³	1000 m ³	1000 m ³	1000 m ³	1000 m ³	1000 m ³
Bruttoproduktion <i>gross production</i>	149 820 ³	146 331 ³	22 323	22 032	50 893	42 123
Gasforbruget <i>consumption of gas</i>						
til industrielt brug <i>for industrial use</i>	48 853	50 949	8 521	8 364	4 989	4 538
» privat brug <i>for private use</i>	96 099	90 413	13 025	12 644	23 140	21 397
» gadebelysning <i>for lighting of streets</i>	—	—	—	—	16	16
værkernes gasforbrug <i>works' own consumption</i>	326	607	117	22	4 354	1 103
gastab <i>waste of gas</i>	5 671	4 577	660	1 002	1 841	1 425
I alt <i>total</i>	150 949	146 546	22 323	22 032	34 340	28 479
Industrielt og privat forbrug pr. indbygger <i>use per individual</i>	m ³	m ³	m ³	m ³	m ³	m ³
	173	168	191	186	152	162
Forbrug pr. døgn <i>average 24 hours' consumption</i>	412 400	401 500	61 000	60 400	93 800	78 000
	stk.	stk.	stk.	stk.	stk.	stk.
Antal gasmålere ved årets slutning <i>gas meters</i>	309 913	311 312	45 085	45 284	43 391	39 882

¹ Tallene for gasforbruget vedrører også den til Tårnby, Rødovre og Hvidovre leverede gasmængde. ² Tallene for gasforbruget omfatter den af A/S Strandvejs-Gasværket til beboerne i Gentofte og Gladsaxe kommuner samt til et mindre område af Lyngby-Taarbæk, Hørsholm og Søllerød kommuner leverede gasmængde. Endvidere er leveret til direkte afregning til kommunerne: Lyngby-Taarbæk 9 566 000 m³, Værløse, Farum og Herlev i alt 3 868 000 m³, Ballerup-Måløv 1 274 000 m³, Hørsholm 736 000 m³ og København 1 275 000 m³. ³ Heraf leveret fra Mærsk raffinaderiet i 1963-64 og 1962-63 henholdsvis 62 124 700 m³ og 52 235 700 m³ gas.

TABEL 101.

Forbrændingsanstalter for dagrenovation. Incinerators for garbage.

	Frederiksberg			Gentofte		
	1963-64	1962-63	1961-62	1963-64	1962-63	1961-62
Tilført dagrenovation i alt <i>garbage received total</i>	43 782	44 067	45 672	43 397	43 414	37 883
Forbrug af olie <i>consumption of oil</i>	14	3	3	0	0	0
» » kul » » <i>coal</i>	1	0	12	0	0	0
Slagger produceret ved dagrenovation <i>slags from garbage</i>	9 759	10 696	10 548	6 000	6 400	3 890
Total dampproduktion ¹ <i>total production of steam</i>	153 130	159 406	140 923	41 046	39 791	32 800
heraf dampmængde produceret af dagrenovation <i>production of steam from garbage</i>	66 139	67 492	66 167
Produktion af varmt brugsvand <i>production of hot water</i>	45 180	46 565	47 462	—	—	—
Produktion af elektricitet <i>production of electricity</i> ..	—	—	—	5 072	5 025	4 595
	1000kWh					

¹ Om den herved leverede varemængde, se tabel 105.

ANM. I København er den offentlige bortkørsel af dagrenovation overdraget Københavns Grundejeres Renholdnings-selskab. Der blev i 1963-64 og 1962-63 bortkørt henholdsvis 38 597 og 36 801 læs.

TABEL 102.

Vandforsyningen. Water supply.

	København		Frederiksberg		Gentofte	
	1963-64	1962-63	1963-64	1962-63	1963-64	1962-63
Ledningsnettets længde 31. marts <i>length of the pipe-system</i> km	1 033	1 028	160	160	331	329
Antal vandmålere 31. marts <i>number of meters</i>	36 593	36 632	5 522	5 559	14 605	14 539
Årsforbrug <i>annual consumption</i>	62,69	63,07	11,00 ¹	10,97 ¹	9,70	9,71
Forbrug pr. døgn <i>average 24 hours' consumption</i>	171 280	172 800	30 046	30 046	26 491	26 602

¹ Heraf fra Københavns vandforsyning i 1963/64 og 1962/63 henholdsvis 8,85 og 8,81 mill. m³.

ANM. 1. Københavns vandforsynings samlede oppumpede vandmængde udgjorde i 1963-64 i alt 87,5 mill. m³, heraf fra værkerne ved Islebro 15,0, Thorsbro 11,8, Marbjerg 3,7, Lejre 18,6, Valby 0,5, Sønderød 20,5 og Slangerup 17,4 mill. m³.

ANM. 2. Af Københavns vandforsynings samlede oppumpede vandmængde i 1963-64 på 87,5 mill. m³ blev 24,8 mill. m³ leveret til andre kommuner, heraf til Frederiksberg 8,9 mill. m³, til Gladsaxe 3,2, til Rødovre 2,8, til Tårnby 2,0, til Herlev 1,7, til Glostrup 1,6, til Ballerup-Måløv 1,1, til Hvidovre 1,4, til Brøndbyerne 1,0, til Roskilde 0,3, til Høje-Taastrup 0,5, til Torslunde-Ishøj 0,1 og til Herstederne 0,2 mill. m³.

TABEL 103.

Elektricitetsforsyningen. Electricity supply.

	København		Frederiksberg		NESA ¹	
	1962-63	1961-62	1962-63	1961-62	1963	1962
Produktion production						
Antal værker <i>number of works</i>	4	4	1	1	—	—
Nettoprod. med egne mask. <i>net produc. by own mach.</i> mill. kWh.	799	645	÷ 0	÷ 0	—	—
Modt. fra andre værker <i>received from other works</i> .. »	371	405	146	137	1 289	1 158
I alt leveret til ledningsnettet <i>suppl. to wire and cable system total</i>	1 170	1 050	146	137	1 289	1 158
Anvendelse use						
Alm. forbrugere. Til lys <i>ord. consumers, lighting</i> .. mill. kWh.	87	83	53	46	13	13
Boligtarif <i>general tariff</i>	222	188			591	512
Alm. forbrugere. Til kraft <i>ord. consumers, power</i> .. »	59	56	29	28	22	22
Særl. forbrugere. Til kraft <i>special consumers, power</i> .. »	650	578	51 ²	51	392	363
Gadebelysning <i>street lighting</i>	18	18	3	3	21	20
Sporveje og jernbaner <i>tramways and railways</i> »	63	60	5	5	34	31
Samlet salg total sale	1 099	983	141	133	1 073	961
Fejlmåling, forsøg og tab <i>miscalculation, losses, etc.</i> .. »	71	67	5	4	81	78
Tilsammen <i>total</i> ... mill. kWh.	1 170	1 050	146	137	1 154	1 039
Tilslutningen connection						
Målere <i>meters</i>	368	367	55	55	252	243
Lamper til gadebelysning, trafikregulering m. m. <i>lamps for street lighting</i>	42 935	40 715	6 254	5 613	67 636	60 283

¹ NESA's forsyningsområde omfatter Gentofte samt omegnskommunerne, bortset fra kommunerne på Amager, og endvidere største delen af Nordsjælland og Roskilde amtsrådsreds. ² Herunder 29 900 kWh solgt til fremmede værker.

ANM. I Gentofte kommune fandtes pr. ³¹/₃ 1964 i alt 8 576 stk. kommunale el-lygter.

TABEL 104.

Varmeforsyningen fra Københavns kommunes varmeværker og Frederiksberg forbrændingsanstalt og elektricitetsværk.*Heat supply from the municipal works of Copenhagen and Frederiksberg.*

	1963-64	1962-63	1961-62	19 ⁶⁶ / ₅₇₋₆₀ / ₆₁ gnstl. average	19 ⁶¹ / ₅₁₋₅₃ / ₅₄ gnstl. average
Københavns kommunes varmeværker <i>the municipal works of Copenhagen</i>					
Varmesalg <i>Gcal. sale of heat</i>					
Hospitaler o. lign. <i>hospitals etc.</i>	111 128	113 287	104 909	77 668	56 903
Hoteller, biografer, teatre m. m. <i>hotels, cinemas and theatres etc.</i> ..	44 029	47 196	41 466	38 840	343 260
Skoler <i>schools</i>	64 604	69 323	47 859	33 505	
Andre erhvervsjendomme og institutioner <i>other business premises and institutions</i>	576 764	595 195	497 032	404 634	124 896
Beboelsesejendomme og villaer <i>residential buildings</i>	456 111	456 270	374 748	269 091	
Andet <i>other</i>	21 475	22 250	18 444	16 883	3 465
I alt <i>total</i> ..	1274 111	1303 521	1084 458	840 681	528 524
heraf til kommunale institutioner <i>municipal plants</i>	215 478	218 244	183 161	135 854	107 712
Tilslutningen ved årets udgang <i>Gcal. pr. time buyers at the end of the year Gcal. per hour</i>					
Varmeanlæg med damp, maksimalt forbrug <i>heating plants with steam, max. consumption</i>	620,8	585,9	547,5	447,4	287,9
Varmeanlæg med varmt vand, maks. forbrug <i>heating plants with hot water, max. consumption</i>	151,9	144,2	136,3	103,8	52,7
I alt, maksimalt forbrug <i>total max. consumption</i> ..	772,7	730,1	683,8	551,2	340,6
heraf kommunale anlæg, maks. forbrug <i>municipal plants</i>	83,8	81,2	75,6	65,8	47,3
Ledningsstrækning, løbende meter <i>length of line in running metres</i>	155 465	146 936	136 108	113 034	72 055
Samlet rørledningslængde, løbende meter <i>total length of pipes in running metres</i>	343 049	325 042	302 670	256 484	165 226
Frederiksberg forbrændingsanstalt og elektricitetsværk <i>the municipal works of Frederiksberg</i>					
Leveret varmemængde <i>Gcal. supply of heat</i>	105 145	109 609	91 600	86 489	79 160
Tilslutning ved årets udgang <i>Gcal. pr. time maksimalt forbrug buyers at the end of the year Gcal. per hour</i>	53,8	43,8	42,2	41,2	34,9
Ledningslængde, løbende meter <i>length of line in running metres</i>	12 922	12 850	12 850	12 800	12 208

¹ Heraf blev ca. halvdelen leveret til kommunale institutioner.

ANM. 1 Gcal = 1000 000 kcal.

TABEL 105. **Tilførsel til og salg af mælk og fløde fra Storkøbenhavns mejerier¹.***Supplies to and sales of milk and cream from the dairies and butter factories of Greater Copenhagen.*

	Sødmælk ² <i>whole milk</i>	Børnemælk <i>children's milk</i>	Fløde <i>cream</i>	Kærnemælk <i>buttermilk</i>	Skummet- mælk <i>skim-milk</i>
Gnstl. daglig tilførsel <i>average daily supply</i>	kg	kg	kg	kg	kg
1963	461 731	—	12 544	24	191
1962	451 493	—	14 140	167	732
1956-60	457 245	11 300 ³	14 727	883	351
1951-55	450 500	20 800	12 200	1 300	200
Gnstl. dagligt salg <i>average daily sale</i>					
1963	340 848	—	28 930	46 539	22 878
1962	348 367	—	32 586	42 791	14 031
1956-60	364 719	4 100 ³	32 379	39 783	8 728
1951-55	372 400	11 900	33 500	32 900	8 200

¹ Salget vedrører de mejerier, der omfattes af den storkøbenhavnske mælkeordning, der gælder for kommunerne København, Frederiksberg, Gentofte, Rødovre, Hvidovre, Glostrup, Herlev, Gladsaxe, Lyngby-Taarbæk, Søllerød, Tårnby, St. Magleby og Dragør. ² Herunder jersey-mælk. ³ Børnemælk blev kun solgt til og med 1956.

ANM. Når salget af sødmælk er væsentlig mindre end tilførslerne, skyldes det, at en del af sødmælken af de københavnske mejerier oparbejdes til fløde og kærnemælk, af hvilke produkter salget til gengæld er væsentlig større end tilførslerne.

TABEL 106. **Københavns kvægtorv, offentlige slagtehus samt kød- og flæskehallen.***Cattle market, public slaughterhouses, and meat and pork market of Copenhagen.*

Tilførsel af levende dyr <i>supply of live stock</i>	Svin <i>pigs</i>		Okser <i>oxen</i>		Kalve <i>calves</i>		Heste <i>horses</i>		Får og lam <i>sheep</i>	
	19 ⁶³ /64	19 ⁶² /63	19 ⁶³ /64	19 ⁶² /63	19 ⁶³ /64	19 ⁶² /63	19 ⁶³ /64	19 ⁶² /63	19 ⁶³ /64	19 ⁶² /63
Antal dyr tilført kvægtorvet <i>number of animals received in the cattle market</i>	269	549	21603 ¹	21474 ²	2618	2072	1370	1495	—	—
Antal dyr tilført de off. slagtehus direkte <i>number of animals sent direct to public slaughterhouses</i>	3551	4847	9868	10470	3556	2880	199	200	1035	1184
Samlet tilførsel total ...	3820	5396	31471	31944	6174	4952	1569	1695	1035	1184
Slagtninger <i>slaughtering</i>										
Antal dyr slagtet i off. slagtehus <i>number of animals butchered in public slaughterhouses</i> ..	3579	4884	18109	19654	5517	4456	344	369	1035	1184
Beregnet slagtevægt <i>estimated dead weight of slaughtered animals</i>	227	308	3377	3520	474	391	106	113	19	23
1000 kg										
Tilførsel af kød og flæsk <i>supply of meat and pork</i>										
Antal kroppe til salg i kød- og flæskehallen <i>number of slaughtered animals for sale</i>	305911	354632	107416	124594	56924 ³	68180 ⁴	2212	1945	15862	16264
Beregnet slagtevægt estim. <i>dead weight 1000 kg</i>	19395	22342	20033	22315	4768	5986	680	598	293	319

¹ Heraf udførtes 13 362 stk. hornkvæg. ² Heraf udførtes 12 290 stk. hornkvæg. ³ Heraf 1 784 spædekalve. ⁴ Heraf 4 253 spædekalve.

TABEL 107.

Salgshallen for fjerkræ.*Poultry market of Copenhagen.*

Tilførsel af <i>supply of</i>	19 ⁶³ /64	19 ⁶² /63	19 ⁶¹ /62	Tilførsel af <i>supply of</i>	19 ⁶³ /64	19 ⁶² /63	19 ⁶¹ /62
	stk.	stk.	stk.		stk.	stk.	stk.
Høns <i>fowls</i>	521 304	633 315	705 867	Ænder <i>ducks</i>	633 203	780 139	872 040
Hønniker og unge haner <i>pullets and young cocks</i> ..	24 283	20 333	20 095	Kalkuner <i>turkeys</i>	27 100	15 293	15 556
Kyllinger <i>chickens</i>	3176 456	3033 592	3232 206	Duer <i>pigeons</i>	40 975	44 164	68 402
Kapuner <i>capons</i>	1 319	1 309	1 241	Kaniner <i>rabbits</i>	1 779	3 359	1 758
Gæs <i>geese</i>	39 602	42 022	60 558	Vildt <i>venison</i>	396 280	199 661	339 429

TABEL 108.

Tilførsler til Københavns grønttorv af en række varer.
Supplies of a number of goods to the vegetable-market of Copenhagen.

	1964												Året year 1964	Året year 1963	
	Jan.	Febr.	Marts	April	Maj	Juni	Juli	Aug.	Sept.	Okt.	Nov.	Dec.			
1 a. Drueagurker	1000 sn.	—	—	—	—	—	8	268	126	—	—	—	402	833	
1 b. Salatagurker	» »	—	0	25	106	124	115	89	69	45	21	3	597	516	
2. Asier	1000 kg	—	—	—	—	—	—	170	383	10	—	—	563	1058	
3. Asparges	» »	—	—	—	—	87	140	—	—	—	—	—	227	269	
4. Bønner	» »	—	—	—	—	—	0	17	90	35	0	—	142	165	
5 a. Spinat, frilands	» »	—	—	—	2	42	29	15	8	8	6	4	115	101	
5 b. » drevet	» »	—	—	0	6	1	—	—	—	—	—	—	7	7	
6 a. Gulerødder, frilands	» »	490	410	419	414	313	156	48	399	372	421	390	378	4210	4268
6 b. » nye, drevne	1000 stk.	—	—	—	—	—	1513	5580	272	—	—	—	—	7365	7094
7. Blomkål	1000 sn.	—	—	—	—	5	89	92	56	47	27	14	4	334	326
8. Grønkål	» »	2	2	1	0	—	—	—	0	1	1	2	4	13	15
9. Hvidkål	» »	12	10	10	7	2	—	—	6	10	13	11	9	91	83
10. Rødkål	» »	1	2	3	1	—	—	—	0	1	3	4	8	27	31
11. Løg	1000 kg	510	403	372	221	1	—	86	587	555	549	468	437	4189 ¹	3774 ¹
12. Kartofler	» »	4071	3705	3753	3973	2987	5151	5626	5000	4660	4483	4216	3796	51421	52955
13 a. Radiser, frilands	1000stk.	—	—	—	—	21587	22976	16035	11469	9049	6594	1937	—	89647	77556
13 b. » drevne	» »	387	208	1367	7838	4172	—	—	—	—	—	476	1849	16297	19942
14 a. Rabarber, frilands	» »	—	—	—	713	7632	3881	1472	540	78	—	—	—	14316	12626
14 b. » drevne	» »	—	17	230	473	—	—	—	—	—	—	—	—	720	450
15. Ærter	1000 kg	—	—	—	—	—	57	238	22	—	—	—	—	317	293
16. Hindbær	» »	—	—	—	—	—	—	250	69	—	—	—	—	319	393
17. Jordbær	» »	—	—	—	—	3	1073	1767	—	—	—	—	—	2843	2303
18. Pærer	» »	144	23	—	—	—	—	—	447	946	1208	773	368	3909	3331
19. Ribs	» »	—	—	—	—	—	—	163	96	—	—	—	—	259	278
20. Tomater	» »	—	—	—	44	456	1265	1347	1143	862	557	196	40	5910	4830
21. Æbler	» »	2471	2251	1998	955	51	—	—	1017	1922	2437	2186	2048	17336	18656

¹ Heraf i årene 1964 og 1963 henholdsvis 74 050 og 72 970 kg skalotter. Desuden tilførtes i juni og juli 1964 henholdsvis 28 860 og 377 530 bundter løg.

ANM. 1. Det må erindres, at de samme varer ofte tilføres torvet flere gange.

ANM. 2. Værdien af de til Københavns grønttorv i 1964 tilførte varer udgjorde i alt 235 mill. kr., hvoraf 66 mill. kr. for grønsager, 56 mill. kr. for frugt og 113 mill. kr. for blomster; for 1963 var de tilsvarende tal henholdsvis 236, 81, 52 og 103 mill. kr.

ANM. 3. Antallet af sælgere udgjorde i 1964 gnsst. 648 pr. dag.

ANM. 4. Translation into English, see tabel 109.

TABEL 109.

Gennemsnit af ugentlige noteringer på Københavns grønttorv.
Average weekly prices in the vegetable-market of Copenhagen.

	Enhed	1964											
		Jan.	Febr.	Marts	April	Maj	Juni	Juli	Aug.	Sept.	Okt.	Nov.	Dec.
1 a. Drueagurker <i>cucumbers, outdoor</i>	sn.	138	130	140
1 b. Salatagurker 1. kval. <i>cucum., hot-house</i>	»	...	5400	4500	1840	1362	1190	1275	1700	1730	2500	4088	...
2. Asier, 1. kvalitet <i>big cucumbers</i>	kg	100	91	75
3. Asparges, 1. kvalitet <i>asparagus</i>	»	617	644
4. Snitbønner <i>kidney beans</i>	»	350	231	220
5 a. Spinat, frilands <i>spinach, outdoor</i>	»	175	105	108	110	110	110	110	120	120
5 b. » drevet <i>spinach, hot-house</i>	»	650	375	225
6 a. Gulerødder, frilands <i>carrots, outdoor</i>	»	64	64	57	53	52	52	100	94	80	70	70	70
6 b. » drevne, 1. kv. <i>carrots, hot-house</i>	100 stk.	2170	1700
7. Blomkål, 1. kvalitet <i>cauliflowers</i>	sn.	2060	1313	1450	1440	1588	1838	1650
8. Grønkål, 1. » <i>kale</i>	»	1220	1263	1300	1300	567	740	1000	1000	1020
9. Hvidkål, 1. » <i>white cabbage</i>	»	1220	1200	1200	1260	1300	...	1500	1500	1580	1700	1700	1700
10. Rødkål, 1. » <i>red cabbage</i>	»	1220	1200	1200	1260	1750	1575	1500	1575	1600	1720
11. Løg, 1. » <i>onions</i>	kg	67	63	66	103	75	54	50	49	48	48
12 a. Kartofler, Bintje, 1. kval. <i>potatoes</i>	100 kg	3240	2825	2400	2400	2400	2400	3050	2950	2900	2900	2900	2900
12 b. » » 2. » <i>potatoes</i>	» »	2560	2213	1800	1800	1800	1800	2425	2300	2300	2300	2300	2300
13 a. Radiser, frilands <i>radishes, outdoor</i>	100 stk.	170	137	153	134	160	160	200	...
13 b. » drevne <i>radishes, hot-house</i>	» »	450	563	575	400	400	350	385
14 a. Rabarber, frilands <i>rhubarbs, outdoor</i>	» »	850	462	400	400	363	350
14 b. » drev. <i>rhubarbs hot-house</i>	» »	...	3000	2713	2520
15. Ærter, 1. kvalitet <i>peas</i>	kg	300	209	225
16. Hindbær, 1. » <i>raspberries</i>	»	506	625
17. Jordbær, 1. » <i>strawberries</i>	»	750	450
18. Pærer, 1. » <i>pears</i>	»	190	169	194	189	183	182	213
19. Ribs <i>red currants</i>	»	225	154
20. Tomater, drevne, 1. sortering <i>tomatoes</i>	»	1290	725	360	208	225	274	378	363	392
21. Æbler, 1. kvalitet <i>apples</i>	»	103	120	161	195	115	176	154	130	105	128

VI. Priser og pengevæsen. *Prices and finance.*

TABEL 110. **Bevægelsen i engrospristallet, byggeprisindekset, seddelomløbet m. m.**
Movements of wholesale prices, building costs, notes in circulation, etc.

År year	Engrospristallet (1955 = 100) <i>wholesale prices</i>			Byggeprisindeks ¹ (1955 = 100) <i>index of building costs</i>			Nationalbankens gennemsnitlige seddelomløb <i>notes in circulation average</i>	Bankernes checkclearing i Nationalbanken ² <i>cheque clearing accounts of the banks</i>	Effektiv obligationsrente (pct. p.a.) ³ <i>yield of bonds</i>			Omsætning på Københavns børs af <i>trade in the Exchange of Copenhagen</i>	
	gnstl. for året <i>average of the year</i>	højeste <i>highest</i>	laveste <i>lowest</i>	I alt total	heraf for				Gennemsnit average			aktier <i>shares</i>	obligationer <i>bonds</i>
					materi-aler <i>materials</i>	arbejds-løn <i>wages</i>			Statslån s. 1997 <i>4 1/2 pct.</i>	Østift. Kred.f. 16. s. 4. afd. <i>4 1/2 pct.</i> ⁴	Jydsk Hyp.f. 11. afd. 5 pct.		
									mill. kr.	mill. kr.	mill. kr.	mill. kr.	mill. kr.
1955	100	101	98	100	100	100	2 007	43 946	6,75	6,25	6,81	74,8	318,0
1956	103	105	102	104	104	105	2 146	45 701	6,86	6,43	7,06	70,0	288,7
1957	103	106	102	107	107	108	2 222	50 027	6,89	6,50	7,27	58,4	324,9
1958	102	103	101	107	105	109	2 361	55 930	5,67	5,59	6,12	61,0	724,2
1959	102	103	102	108	104	114	2 596	64 783	5,74	5,76	6,20	68,9	739,6
1960	102	103	102	112	109	118	2 779	69 701	6,07	6,04	6,62	54,0	635,4
1961	104	105	102	120	115	128	3 011	76 505	6,76	6,61	7,15	62,1	839,6
1962	106	108	104	126	121	135	3 281	93 796	7,04	6,58	7,18	66,5	1300,8
1963	109	110	109	133	128	142	3 495	106 299	6,78	6,45	7,02	57,8	1347,7
1964	112	113	110	139	133	150	3 800	123 146	6,88	7,08	7,77	64,3	2004,5

¹ Beregnet af det statistiske departement som håndværkerudgifter ved opførelsen af det såkaldte indekssyn. ² Omfatter checks betalbare i København. ³ Efter sædvanlig dansk praksis beregnet som det dobbelte af den halvårlige effektive rente. ⁴ 1955-58 2. afd., 1958-62 3. afd.

TABEL 111. **Detailprisindeks m. m. *Consumer price index, etc.***
 A. **Detailpristallet og pristalsreguleringen af lønninger for arbejdere¹ og tjenestemænd² 1962—april 1965.**
Consumer price indexes and cost-of-living allowances paid to workers and civil servants 1962—April 1965.

	Detailpristallet <i>consumer price index</i>	Det lønregulerende særpristal ³ <i>wage adjustm. index</i>			Forøgelse i antallet af reguleringsstillæg til <i>increasing of allowances paid to</i>		Reguleringspristal <i>wage regulation index</i>		Forøgelse i antallet af reguleringsstillæg til <i>increasing of allowances paid to</i>	
		Juli 1914 = 100	Juli 1914 = 100	Juli 1949 = 100	arbejdere <i>workers</i>	tj.mænd <i>public servants</i>	Januar 1963 = 100	Juli 1949 = 100 ⁶	arbejdere <i>workers</i>	tj.mænd <i>public servants</i>
		Juli 1914 = 100	Juli 1914 = 100	Juli 1949 = 100	arbejdere workers	tj.mænd public servants	Januar 1963 = 100	Juli 1949 = 100 ⁶	arbejdere workers	tj.mænd public servants
Jan. 1962.	480	473	154	2	2	Juli 1963.	100,9	165	—	—
Juli » .	489	483	157	1	1	Jan. 1964.	102,8	168	1	1
Jan. 1963.	512	506	165	2	2	Juli » .	105,1	171	—	—
Juli » .	511 ⁴	506 ⁴	165 ⁴	•	•	Jan. 1965.	107,9	176	1	1
Okt. » .	513 ⁴	508 ⁴	165 ⁴	•	•	April » .	109,8	179	—	—

¹ Arbejdere, der omfattedes af de imellem De samvirkende Fagforbund og Dansk Arbejdsgiverforening indgåede overenskomster samt lov af 13. april 1956 om afgørelse af de mellem visse organisationer af arbejdsgivere og arbejdere bestående uoverensstemmelser. ² Jfr. lov om lønninger og pensioner m. v. til statens tjenestemænd af 7. juni 1958 og lov nr. 147 af 20. maj 1961. Fra 1. april 1963 er disse bestemmelser afløst af lov nr. 83 af 16/3 1963 om beregning af et reguleringspristal. ³ Fra juli 1957-okt. 1963 er beregnet et særpristal til brug ved lønreguleringer, idet visse nærmere i lov nr. 162 af 14. juni 1957 omhandlede afgifter udelades af pristallet. ⁴ Ved lov nr. 83 af 16. marts 1963 er de tidligere lønregulerende pristal fra juli 1963 afløst af et **reguleringspristal**, jfr. nærmere anm. Beregningen af de tidligere pristal er foretaget sidste gang pr. oktober 1963, men en videreførelse af de anførte pristal kan teknisk ske ved en sammenkødbning pr. oktober 1963, idet det til enhver tid offentliggjorte reguleringspristal (med 1 decimal) multipliceres med 5,06 for detailpristallet med juli 1914 = 100, med 5,01 for det lønregulerende særpristal med 1914 = 100 og med 1,63 for det lønregulerede særpristal med juli 1949 = 100. Ved overgangen til den nye dyrtidstillægsordning blev der ydet dækning for de udekkeede pristalspoints i form af et særligt procenttillæg. ⁵ Reguleringspristallet multipliceres med 1,63, jfr. note 4.

ANM. 1. I følge lov nr. 83 af 16. marts 1963 skal det statistiske departement udarbejde et **reguleringspristal**, der skal anvendes ved pristalsreguleringer, hvor sådanne er fattsat ved lov.

ANM. 2. Udover pristalsreguleringen er tjenestemandslønningerne blevet forhøjet med 8 overenskomstportioner fra 1/4 1964 og med yderligere 49 overenskomstportioner fra 1/1 1965.

B. Indekstal for samtlige udgifter («Pristallet»). *The consumer price index.*

	Juli 1914 = 100		Juli 1914 = 100		Juli 1914 = 100	Året 1935 = 100		Juli 1914 = 100	Året 1935 = 100	Juli 1949 = 100
	1914 gnstl. av.		100		1925 gnstl. av.	211		1936 gnstl. av.	174	102
1915 » »	116	1926 » »	184	1937 » »	180	105	1951 » »	363	211	118
1916 » »	135	1927 » »	177	1938 » »	183	107	1952 » »	376	219	122
				1939 » »	187	109	1953 » »	376	219	122
1917 » »	155	1928 » »	175	1940 » »	234	136	1954 » »	380	221	124
1918 » »	179	1929 » »	173	1941 » »	271	158	1955 » »	402 ¹	234 ¹	131
1919 » »	215	1930 » »	165				1956 » »	424 ¹	247 ¹	138
				1942 » »	281	164	1957 » »	434	250	141
1920 » »	261	1931 » »	155	1943 » »	286	166	1958 » »	442	257	144
1921 » »	232	1932 » »	155	1944 » »	288	168	1959 » »	451	263	147
1922 » »	200	1933 » »	159	1945 » »	291	170	1960 » »	456	266	149
				1946 » »	289	169	1961 » »	469	273	153
1923 » »	206	1934 » »	166	1947 » »	298	174	1962 » »	494	288	161
1924 » »	216	1935 » »	171	1948 » »	305	178	1963 » »	515	300	168
				1949 » »	309	180	1964 » »	532 ²	310 ²	174 ²

¹ Beregnet med fradrag af værdien af sparebeviser var tallene for 1955 henholdsvis 398 og 232 og for 1956 henholdsvis 418 og 244. ² Beregnet på grundlag af reguleringspristallet (jan. 1963=100) der for 1964 gnstl. udgjorde 105,2, med anvendelse af faktorerne, respektive 5,06, 2,95 og 1,65.

TABEL 112. Gennemsnitlige detailpriser på forskellige varer. *Retail prices.*

Hovedstaden ¹ <i>the capital</i>	Enhed	Jan. 1965	Jan. 1964	Jan. 1963	Hovedstaden ¹ <i>the capital</i>	Enhed	Jan. 1965	Jan. 1964	Jan. 1963
	unit	øre	øre	øre		unit	øre	øre	øre
Groft rugbrød, umaltet, emballeret	2 kg	177	176	168	Oksekød, } bryst	1 kg	776	678	616
Sigtebrød, almindeligt	500 g	91	85	79	I. kvalitet } yderlår ⁵	»	1 403	1 221	1 072
Franskbrød	300 »	75	71	65	»	»	1 104	966	859
Wienerbrød	1 stk.	41	38	37	»	»	488	412	358
Hvedemel	1 kg	155	156	159	Kalvekød, } kam	»	1 377	1 206	982
Havregryn, i pakke	»	224	213	211	I. kvalitet } småkød	»	1 207	1 108	933
Kartoffelmel	»	182	175	168	»	»	1 403	1 370	1 178
Køkkensalt, i øvrigt	»	55	50	48	Svine- } mørbrad	»	1 373	1 338	1 214
Stødt melis	»	134	134	147	kød, } mell.kam m. spæk	»	1 316	1 221	1 135
Kaffe, I. kvalitet	»	2 251	1 971	1 976	fersk, } brystflæsk ⁶	»	1 029	1 008	952
» 2. »	»	2 018	1 736	1 744	I.kval. } småkød	»	1 153	1 106	1 006
Pulverkaffe, i dåse	50 g	379	321	317	Hamburgerryg, mellemkam.	»	1 684	1 539	1 405
Te, i pakke ²	»	297 ³	165	163	Medisterpølse ⁷	»	845	805	754
Kakaopulver, i pakke	100 g	149	148	149	Spegepølse	50 g	92	89	84
Blandt frugtsaft	1/2 fl.	167	166	161	Flæskerullepølse, i skiver	»	111	105	96
Grønter, (hush.n.s) i ds.	1/2 kg	124	119	127	Leverpostej, bedste kvalitet	1 kg	924	904	881
Hvidtøl, nr. 1	1/1 fl.	77	73	68	Hvidkål (middelstor)	»	45	44	71
Bajers øl, skatteklasse I	1/2 fl.	120	108	107	Spisegulerødder	»	130	112	131
Citronsdavand	1/4 fl.	41	38	38	Løg, Kepa, I. kvalitet	»	136	154	169
Smør, lurmærket	1 kg	986	931	926	Spisekartofler, alm. gode	»	55	60	69
Margarine	»	365	336	297	Spisecæbler, I. sortering	»	227	182	222
Svinefedt, ukrydr., i pk.	»	300	294	283	Ferske sild, store	»	266	252	270
Ost, 45 0/0, »Danbo«	»	814	773	698	Torsk, middelstore	»	333	289	300
Æg, friske, sortering B	I sn.	760	752	706	Rødspætter, middelstore	»	566	511	509
Fløde I (mindst 18 0/0) på fl.	1/8 l	50 ⁴	51	48	Røget sild	»	725	718	688
Sødmælk på flaske	1/1 l	98	91	87	Spegesild, islandske	»	447	429	410
Kærnemælk på flaske	»	55	49	45	Blød sæbe ⁸ , 40 0/0	1/2 kg	124	123	123
					Sæbespånér, 80 0/0, i pakke	500 g	256	250	248
					Knuste koks, nedbåret ⁹	I hl	888	807	772

¹ Omfatter foruden de tre hovedstadskommuner også kommunerne: Tårnby, Gladsaxe, Lyngby-Taarbæk, Glostrup, Søllerød, Birkerød og Hørsholm. ² Ceylon eller Ceylon-blanding. ³ Pr. pakke à 100 g. ⁴ Kaffebløde 2. ⁵ Skært kød af yderlår. ⁶ Kogeflæsk. ⁷ Groft hakket. ⁸ I plastikpakning. ⁹ Danske gasværkskoks.

TABEL 113. Gennemsnitspriser for nogle vigtige byggematerialer.

Average prices of some important building materials.

København	Enhed unit	1. okt. 1964	1. juli 1964	1. april 1964	1. juli 1963	1. april 1963	1. juli 1939
		kr.	kr.	kr.	kr.	kr.	kr.
Håndstrøgne røde facadesten <i>hand-made red facing bricks</i>	1000 stk.	305,95	305,95	305,95	287,60	287,60	62,00
Flammede sten "flamed" bricks	»	188,77	188,77	188,77	186,77	186,77	42,00
6" skillerumssten <i>partition bricks</i>	»	281,61	281,60	281,60	278,61	278,61	64,00
Røde falstagsten <i>red closing tiles (Dutch model)</i>	»	855,65	855,65	855,65	793,52	793,52	175,00
Kalkmørtel <i>lime mortar</i>	hl.	4,40	4,40	4,40	4,36	4,36	1,35
Cement <i>Portland cement</i>	td.	22,92 ¹	22,92 ¹	22,92 ¹	22,92 ¹	22,92 ¹	9,25
Hvide vægfliser, 15×15 cm <i>white ceramic tiles 6"×6"</i>	stk.	0,39	0,38	0,37	0,37	0,37	0,135
Tagtømmer 4"×4" til 5"×6" inkl. 9° og 10° <i>roof timber</i>	kubikf.	9,80	9,60	9,40	9,40	9,40	1,70
1 1/2"×2 1/4" lægter, dansk gran <i>laths, Danish spruce</i>	m	0,86	0,85	0,84	0,83	0,83	0,17
1" indskudsbrædder, udskud <i>sound boarding, culls</i>	kubikf.	11,70	11,20	10,90	9,85	9,60	1,90
1" bøgelybrædder, nyttebredde 113,5 mm, standard sortering <i>beech floorboards, effective width 4 1/2", standard</i>	fod	0,87	0,82	0,82	0,82	0,82	0,175
Stålbjælker N. P. I., fra værk <i>steel beams NPI ex works</i>	kg	0,66	0,66	0,66	0,68	0,65	0,23
3/4"-1 1/2" udsøgt fyrretræ 6" bredt <i>exquisite pine</i>	kubikf.	20,25	19,75	19,45	18,40	18,40	3,30
6 mm krydsfinér til oliemalede glatte døre (Fyrretræ 3. sortering 80"×40") <i>plywood for oil-painted doors (Pine 3rd qual.)</i>	m ²	10,30	10,30	10,10	10,02	10,02	2,45
Zinkplade i fustager <i>zincplate in barrels</i>	kg	3,98	4,28	3,42	2,78	2,83	0,57
4" asfalterede støbejernsaldør, lgd. I m <i>cast iron waste-pipes</i>	stk.	14,42	14,98	14,98	14,98	14,98	5,32
2 mm maskintrukket glas af kvalitet B størrelse indtil 216 cm sammenlagt (H + B) (ved forskrivning) <i>machine-drawn glass</i>	m ²	6,98	6,98	6,98	6,98	6,98	3,00
Linoliefernis <i>linseedoil varnish</i>	100 l	268,14	270,32	269,23	239,80	246,00	75,00
Monobloc kombinationskloset, hollandsk fabrikat med sæde uden låg <i>ordinary water closet combination</i>	stk.	240,99	240,99	227,59	227,59	227,59	42,45 ²
Fod- og siddekar (104×70 cm) m. bundventil <i>bath tub for building-in</i>	stk.	356,70	336,66	332,85	336,13	336,12	135,40 ³
Pladejerns radiator <i>sheet iron radiator</i>	elem.	11,31	11,31	10,37	10,26	10,26	3,74
1" sorte trukne sømløse rør <i>black drawn seamless tubes</i>	m	5,25	5,25	5,25	5,05	5,10	1,01

¹ For sække à 50 kg var prisen pr. 1. okt., 1. juli og 1. april 1964 6,63 kr. og pr. 1. juli og 1. april 1963 6,74 kr. ² Prisen var for alm. w.c.-kombination med cisterne og sæde. ³ Prisen var for siddebadekar til indmuring (113×76 cm) med bundventil m. m.

ANM. Priserne er de, der anvendes ved levering på byggeplads til en københavnsk beboelsesejendom på 6 opgange med 5 beboelselag. Priserne er, bortset fra 1. juli 1939, inklusive omsætningsafgift.

TABEL 114. **Københavns sporvejes takster. Fares of the tramways of Copenhagen.**

	Takster for kørsel uden rabat fares without reduced fares against payment in cash		Takster for kørsel med rabat with reduced fares							
	uden omstigning without change of lines	med omstigning (time-billet) with change of lines	Rabatkort og -hæfter books of tickets		Billigkort uden omstigning til kørsel uden for myldretiderne ¹	Måned ² - abonnementskort ³ til season ticket by				
			uden omstigning without change of lines	med omstigning with change of lines		1 daglinie line	2 daglinier lines	3 daglinier lines	samtlige daglinier whole tramway system	fastlagt område, (kun ved fornyelse ⁴) with change of lines
<i>Inden for takstgrænserne</i>										
Daglinier										
(fra 1/11 1964 også natlinier)										
1. november 1964	100		83 ⁵		45	40	•	•	60 ⁶	•
15. januar 1962-31. oktober 1964	85	100	75	90	45	40	50	53	83	52
1. februar 1960-14. januar 1962	70	90	60	80	40	37	45	48	92	47
1. december 1956-31. januar 1960	55	70	50	65	•	32	•	•	83	42
Natlinier										
(fra 1/11 1964 som for daglinier)										
15. januar 1962-31. oktober 1964	150	150	•	•	•	natlinier i forbindelse med abonnementskort til daglinier				
1. februar 1960-14. januar 1962	125	125	•	•	•	20				
1. december 1956-31. januar 1960	115	115	•	•	•	18				
						16				

¹ D. v. s. mandag-torsdag kl. 10-15 og kl. 20-22, søn- og helligdage inden kl. 11,30 og kl. 20-22. ² Månedskort sat til 60 rejser. Ugekort koster ca. 1/4 af taksten for månedskort. ³ Endvidere findes abonnementskort til børn og unge under 18 år (før 1/11 1961 15 år), prisen er fra 1/11 1964 for kørsel med 1 daglinie 20 øre, med samtlige dag- og natlinier 30 øre og i forbindelse med bybanen henholdsvis 36 og 46 øre. ⁴ For ikke udløbne kort af gammel type (ophørt 1/11 1964). ⁵ Ved køb af 6 polletter for 5 kr. ⁶ Kombineret med kørsel på bybanen er prisen pr. rejse 32 øre mere.

ANM. 1. Fra 15. januar 1962 er prisen for en **fællesbillet** til kombineret rejse med Københavns sporveje og Københavns bybane 1,20 kr.; for **turistbillet** til ubegrænset kørsel i et døgn med sporvejenes dag- og natlinier samt Københavns bybane er prisen 5,00 kr.; billetten giver desuden ret til en enkelt rundtur med turistspovognen.

ANM. 2. **Uden for takstgrænserne** (d. v. s. på linie 38's Gladsaxestrækning og linie 43's Søborgstrækning) er taksten for kørsel uden rabat på linie 38 fra 15. januar 1962 75 øre, og på linie 43 fra 1. nov. 1963 50 øre; for kørsel på månedsabonnementskort (sat til 60 rejser) på Gladsaxestrækningen 28 øre - i forbindelse med abonnementskort til kørsel inden for takstgrænserne dog kun 25 øre - og på linie 43's Søborg-strækning 25 øre. For børn er for kørsel med månedskort på de to strækninger pr. rejse 12 1/2 øre.

ANM. 3. Fra 15. juni 1963 udstedes det såkaldte **67-kort** (ikke gyldigt i myldretiderne) til personer, der er fyldt 67 år, eller som er invalidepensionister. Kortet udstedes med 3 eller 12 mdr. gyldighed til en pris af henholdsvis 15 og 60 kr.

TABEL 115. **Gas- og elektricitetspriser.¹ Prices of gas and electricity.**

	København		Frederiksberg		Gentofte	
	Gas gas	Elektricitet electricity	Gas gas	Elektricitet electricity	Gas gas	Elektricitet electricity
	øre pr. m ³	øre pr. kWh	øre pr. m ³	øre pr. kWh	øre pr. m ³	øre pr. kWh
April kvartal 1965 ²	42	37	44	35	33	29
» » 1964	37	33	44	33	33	28
» » 1963	37	30	44	33	33	28
» » 1962	37	30	44	32	33	28
» » 1961	40	30	44	32	33	29
» » 1950	41	33	44	37	33	29
» » 1959	41	35	44	37	33	32

¹ D. v. s. de almindelige priser på gas til husholdningsbrug og elektricitet til belysning af private lejligheder. ² For København 1. kvartal 1965/66 og for Frederiksberg A-kvartal 1965/66.

ANM. 1. Foruden ovennævnte priser for elektricitet betales en abonnementsafgift pr. måler, der for 1965/66 udgjorde i København 3 kr. pr. kvartal, på Frederiksberg 12 kr. årlig og i Gentofte 8 kr. årlig.

ANM. 2. Bolig-abonnementsarif for elektricitet, der udelukkende anvendes i privat husholdning, udgør for april kv. 1965 i København: fast afgift 10 kr. årlig pr. rum og 14 øre pr. kWh. (+ abonnementsafgift 3 kr. pr. måler pr. kvartal), på Frederiksberg betales enten 10 kr. pr. rum og 14 øre pr. kWh. eller 15 kr. pr. rum og 12 øre pr. kWh (+ målerafgift henholdsvis 12,00 kr. og 15,00 kr. årlig) og i Gentofte betales 8 kr. pr. rum og 11 øre pr. kWh. (+ målerafgift 8 kr. årlig). På Frederiksberg gives en lavere tarif for brug af elektricitet uden for den egentlige belysningsstid, der for april og august er fastsat til kl. 19-22, for marts og september til kl. 18-22, for februar og oktober til kl. 17-22 og for januar, november og december til kl. 16-22. For A-kvartal 1965/66 er denne særtarif 23 øre pr. kWh. (+ målerafgift 18,00 kr. årlig). I Gentofte betales fra 1/1 1965 en grundafgift for gas på 10,00 kr. 3 gange årligt.

ANM. 3. Forbrug af gas og elektricitet i erhvervs- og industrivirksomheder (for gas specielt i bagerier), samt til varmtvandsforsyning og rumopvarmning betales efter særlige tariffer afhængige bl. a. af anvendelses art og forbrugets størrelse. Der henvises til Københavns kommunalkalender, hvori der er givet oplysning om disse tariffer for København.

ANM. 4. Prisen for **vand efter måler** udgør for april kvartal 1965 i København og på Frederiksberg 65 øre pr. m³, hvortil kommer en målerafgift stigende med målerens størrelse samt en klostetafgift på 15 kr. pr. sæde pr. år i København og 16 kr. på Frederiksberg.

TABEL 116.

Bankernes driftsregnskab og status.

Profit and loss accounts of commercial banks.

Driftsregnskab profit and loss account	Hovedstadsbankerne i alt metropolitan banks		Hovedstadsbankerne ¹ + udenbys filialer ² metropolitan banks — branches out of town	
	1963	1962	1963	1962
	1000 kr.	1000 kr.	1000 kr.	1000 kr.
Indtægter receipts				
Diskonto af indenlandske vekslers discounting of domestic bills of exchange...	64 677	60 688	35 975	34 833
Rente af udlån interest on advances.....	109 902	107 678	58 067	57 522
Rente af kassekredit, konto kurant m. m. interest on cash credits, current acc., etc.	504 987	453 498	341 183	313 921
Udbytte og kursgevinst på obligationer og aktier yield and profit on the exchange of bonds and shares.....	203 592	125 101	202 950	124 216
Rente af tilgodehavender i udland og avance på fremmed mønt m. m. interest on foreign outstanding debt, profit on foreign currency.....	47 466	44 140	44 918	41 695
Provision commissions.....	106 255	92 346	75 929	66 675
Andre indtægter other receipts.....	8 986 ³	7 383 ⁴	8 074 ⁵	6 645 ⁶
Indgået på tidligere afskrevne fordringer receipts from written off claims...	1 593	1 148	1 501	1 063
Overført fra reserver transfer from reserves.....	32 342	9 548	32 342	9 622
Overført fra forrige år transfer from last year.....	38 767	35 636	38 951	35 709
I alt indtægter = udgifter total receipts = expenditure.....	1 118 567	937 166	839 890	691 901
Udgifter expenditure				
Rente af folio interest of deposits without notice.....	4 473	4 153	2 399	2 271
Rente af indlån interest of deposits.....	273 220	255 759	182 260	174 392
Rente af konto kurant og til indenlandske banker m. m. interest of current account, etc.....	141 869	121 066	75 041	66 856
Omkostninger costs.....	376 132	308 380	306 009	247 626
Afskrivninger depreciation.....	28 923	26 545	27 272	24 628
Årets overskud (inkl. overførsel) profit.....	293 950	221 263	246 909	176 128
Udbytteprocent dividend.....	9,10	9,15	.	.
Status pr. 31/12 balance sheet				
I alt aktiver = passiver total.....	22 583 543	17 347 865	19 600 757	14 819 353

¹ Foruden de egentlige hovedstadsbanker er medregnet De københavnske Forstæders Bank og Aarhus Privatbanks 3 hovedstadsfilialer. ² Afdelinger uden for København, Frederiksberg og Københavns amtsrådsreds. ³ Heraf overkurs ved aktieudvidelse 3 880 000 kr. ⁴ Heraf overkurs ved aktieudvidelse 2 724 000 kr. ⁵ Heraf overkurs ved aktieudvidelse 3 880 000 kr. ⁶ Heraf overkurs ved aktieudvidelse 2 824 000 kr.

ANM. Hovedstadsbankerne omfatter i 1963 16 banker med i alt 245 filialer i København, Frederiksberg og Københavns amtsrådsreds. De københavnske Forstæders Bank, der har hovedsæde i Glostrup, har 10 filialer i Københavns amtsrådsreds.

TABEL 117.

Sparekassernes driftsregnskab og status.

Profit and loss accounts of savings banks.

Driftsregnskab 1963—64 profit and loss account	Sparekassen for København og Omegn	„Bikuben“	Låne- og Sparek. for Erbeds- og Bestillingsmænd	Frederiksberg Sparekasse	I alt 19 ⁶³ / ₆₄ total	I alt 19 ⁶² / ₆₃ total
	1000 kr.	1000 kr.	1000 kr.	1000 kr.	1000 kr.	1000 kr.
Indtægter receipts						
Renter af indlån i banker og sparekasser interest of deposits from banks and savings banks.....	242	1 161	3	20	1 426	1 626
Rente af udlån interest of advances.....	43 255	54 795	1 289	4 152	103 491	93 445
Rente af obligationer og udbytte af aktier interest of bonds and shares.....	14 427	18 708	391	869	34 395	30 962
Andre indtægter other receipts.....	10 831	10 820	265	766	22 682	26 353
I alt indtægter = udgifter total receipts = expenditure..	68 755	85 484	1 948	5 807	161 994	152 386
Udgifter expenditure						
Renter af indlån interest of deposits.....	46 721	59 345	1 158	3 516	110 740	106 712
Driftsomkostninger costs.....	15 799	17 829	441	1 597	35 666	31 975
Andre udgifter other expenditure.....	1 142	300	82	102	1 626	2 286 ¹
Overskud profit.....	5 093	8 010	267	592	13 962	11 413
Kursvinding (+) eller kurstab ² (÷) profit or loss.....	+ 2 125	+ 1 452	+ 169	+ 158	+ 3 904	÷ 1 846
Status pr. 31. marts 1964 balance sheet						
I alt aktiver = passiver total.....	1203 317	1 457 572 ³	24 082	92 620	2 777 591	.
Status pr. 31. marts 1963 balance sheet						
I alt aktiver = passiver total.....	1109 573	1 351 525 ⁴	21 181	82 395	.	2 564 674

¹ Heraf kurstab 65 000 kr. ² Udskilt fra det egentlige driftsregnskab; til- og fraskrives kursreguleringsfonden direkte. ³ Af samtlige aktiver er for forsørgelseskasserne og forvaltningsafdelinger båndlagt pr. 31. marts 1964 og 1963 henholdsvis 72 553 000 og 67 803 000 kr.

ANM. Tabellen omfatter også de 4 sparekassers i alt 88 filialer i hovedstaden. I Gentofte findes ingen selvstændige sparekasser. Tabellen omfatter ikke Sparekassen for Lyngby og Omegn, der har hovedsæde i Lyngby og 8 filialer, og Den sjællandske Bondestands Sparekasse, der har hovedsæde i København, men hvis virksomhed og filialer hovedsagelig ligger uden for hovedstadsområdet.

TABEL 118. Aktieselskaber med hovedsæde i hovedstaden 1. januar 1964.

Joint-stock companies with residence in the capital, 1st January, 1964.

Erhverv <i>industries</i>	Samtlige aktieselskaber med hovedsæde i hovedstaden <i>all companies</i>		heraf antal selskaber med en aktiekapital på <i>number of companies with share capital of</i>									
	Antal nbr.	Kapital <i>capital</i>	under 25 000 kr.	25-100 000 kr.	100-250 000 kr.	250 000-1/2 mill. kr.	1/2-1 mill. kr.	1-2 mill. kr.	2-5 mill. kr.	5-10 mill. kr.	10-20 mill. kr.	20 mill. kr. og derover
Landbrug, skovbrug m. m. <i>agriculture, forestry</i>	23	20935	5	6	4	2	2	1	1	2	—	—
Industri <i>manufacturing</i>												
Næringsmiddel <i>food</i>	145	195241	24	30	32	12	13	13	13	6	1	1
Drikkevarer og tobak <i>beverages and tobacco</i>	31	77346	3	7	7	3	2	4	2	1	1	1
Tekstil <i>textiles</i>	86	55981	16	20	17	9	8	7	6	3	—	—
Fodtøj og beklædning <i>footwear and clothing</i>	230	70687	44	68	45	32	19	16	5	1	—	—
Træ og møbler <i>wood and furniture</i>	116	36231	29	27	23	16	10	8	2	1	—	—
Papir og grafisk <i>paper manuf., printing, and publishing</i>	324	203842	74	95	66	28	22	21	10	5	1	2
Kemisk-teknisk <i>chemicals</i>	216	347798	33	49	37	28	19	17	16	11	2	4
Olie- og kulprodukter <i>oil- and coal products, etc.</i>	14	80702	—	—	—	5	1	1	3	3	—	1
Sten, ler og glas <i>stone, clay, a. glass</i>	76	71133	10	11	23	8	6	9	4	4	1	—
Jern og metal <i>metal, metal products, etc.</i>	484	515925	53	115	103	50	61	52	30	10	6	4
Skibsværfter <i>ship building</i>	5	71084	—	1	2	—	1	—	—	—	—	1
Andre transportmidler <i>other transportation equipment</i>	47	52255	5	12	12	8	6	2	—	—	1	1
Anden industri <i>miscellaneous</i> ...	222	77789	40	72	38	31	20	12	7	2	—	—
I alt <i>total</i> ...	1996	1856014	331	507	405	230	188	162	98	47	13	15
Bygge- og anlægsvirksomhed <i>construction</i>	216	87779	46	57	49	21	20	11	9	2	1	—
Gas-, vand-, elektricitetsværker <i>gas, water, and power</i> ...	3	44884	—	1	—	—	—	—	1	—	—	1
Handel <i>commerce</i>												
Varehandel <i>wholesale and retail tr.</i>	2652	1083050	785	763	542	198	143	120	66	20	10	5
Banker <i>banks</i>	18	616046	—	—	—	—	1	2	5	1	4	5
Investerings- og finansieringsselskaber <i>investment and financing</i> .	427	444859	98	77	77	54	34	36	33	11	3	4
Forsikringselskaber <i>insurance</i> ..	88	138629	2	5	13	16	10	20	16	3	3	—
Ejendomsselskaber <i>real estate</i> ..	1312	260518	304	427	346	113	75	26	17	4	—	—
I alt <i>total</i> ...	4497	2543102	1189	1272	978	381	263	204	137	39	20	14
Transport <i>transport</i>												
Jernbaner <i>railways</i>	1	1000	—	—	—	—	—	1	—	—	—	—
Rederier <i>shipping</i>	101	347444	11	11	18	10	13	12	9	9	6	2
Lufttrafik <i>air-traffic</i>	6	64026	1	2	—	1	—	1	—	—	—	1
Telefon, telegraf <i>teleph., telegraph</i>	5	186810	—	1	1	—	1	—	—	—	—	2
Anden transport <i>other transportat.</i>	167	27705	60	47	33	14	7	3	3	—	—	—
I alt <i>total</i> ...	280	626985	72	61	52	25	21	17	12	9	6	5
Andre selskaber <i>other companies</i>	477	151145	149	124	118	34	19	20	7	2	4	—
Samtlige selskaber 1964 <i>total</i> ...	7492	5330844	1792	2028	1606	693	513	415	265	101	44	35
heraf i likvidation, konkurs ell. lign. <i>in liquidation, bankruptcy, etc.</i>	419	89010	132	144	79	29	18	10	4	2	1	—
Samtlige selskaber 1963 <i>total</i> ...	7497	5047800	1748	2091	1631	684	507	408	258	97	41	32

ANM. 1. Tabellen omfatter de i aktieselskabsregistret **indregistrerede** aktieselskaber med hovedsæde i en af de tre hovedstadskommuner. Oplysningerne om selskabernes kapital angår overalt den indbetalte kapital.

ANM. 2. Grupperingen af aktieselskaberne efter erhverv er foretaget i overensstemmelse med F.N.s internationale nomenklatur.

TABEL 119.

Bevægelsen i aktieselskabernes antal og indbetalte aktiekapital.

Changes of the number of joint-stock companies and of paid-up share capital.

1963	Registreret tilgang registered increase					Registreret afgang registered decrease					Taget under konkurs- behandling ell. i likv. bankruptcy proceedings or liquidat. commenced	
	Ved nystiftelse ¹ new companies		Ved kapital- udvidelse increase of capital		Tilflytninger immigration		Ved ophævelse ¹ abolition		Ved kapital- ned- skrivning reduction of capital			
	Antal number	Kapital capital	Kapital capital	Antal number	Kapital capital	Antal number	Kapital capital	Kapital capital	Antal number	Kapital capital	Ant. nbr.	Aktiek. capital
Hovedstaden <i>the capital</i>												
Erhverv <i>industries</i>												
Landbrug, skovbrug m.m. <i>agriculture, forestry, etc.</i>	3	1000 kr. 130	1000 kr. 375	—	—	2	1000kr. 90	1000kr. 27	1	1000kr. 75	1	1000kr. 50
Industri <i>manufacturing</i>												
Næringsmiddel <i>food</i>	3	908	10 633	1	600	7	1 045	—	1	305	1	70
Drikkevarer og tobak <i>beverage and tobacco</i>	1	10	590	—	—	2	1 540	625	1	48 000	1	31
Tekstil <i>textiles</i>	2	40	1 500	2	300	3	1 010	200	1	4 600	2	65
Fodtøj og beklædning <i>foot- wear and clothing</i>	6	197	4 140	2	80	13	2 663	1 040	2	80	7	660
Træ og møbler <i>wood and furniture</i>	7	905	3 665	2	650	4	1 680	—	5	2 235	2	35
Papir og grafisk <i>paper manuf., printing, and publishing</i>	23	1 863	15 256	2	24 050	8	916	—	5	2 602	3	99
Kemisk-teknisk <i>chemicals, etc. </i>	5	290	21 030	—	—	8	1 468	225	3	550	2	90
Olie- og kulprodukter <i>oil- and coal products</i>	—	—	150	1	50 000	1	50	—	—	—	—	—
Sten, ler og glas <i>stone, clay, and glass</i>	2	1 268	3 305	—	—	5	630	100	1	300	1	900
Jern og metal <i>metal, metal products, etc.</i>	27	5 542	23 207	3	106	11	1 313	—	21	7 734	5	891
Skibsværfter <i>ship building</i>	—	—	—	—	—	1	10	—	—	—	1	30
Andre transportmidler <i>other transp. equipment</i>	2	200	700	—	—	2	3 000	—	3	541	1	40
Anden industri <i>miscellaneous. </i>	15	4 574	7 255	—	—	7	415	10	7	2 818	7	338
I alt <i>total</i>	93	15 797	91 431	13	75 786	72	15 740	2 200	50	69 765	33	3 249
Bygge- og anlægsvirk- sømhed <i>construction</i>	28	4 721	3 860	1	16	6	406	—	1	50	1	1 500
Gas-, vand- og elværker <i>gas, water, and power</i>	1	84	—	—	—	—	—	—	—	—	—	—
Handel <i>commerce</i>												
Varehandel <i>wholesale and retail trade</i>	167	21 743	74 502	15	942	114	15 242	2 477	43	9 295	65	6 281
Banker <i>banks</i>	—	—	89 277	—	—	—	—	180	—	—	—	—
Invest.- og financ.selskaber <i>investment and financing</i>	39	9 284	17 771	1	150	15	26 565	—	4	3 220	7	17 322
Forsikringselskaber <i>insurance </i>	—	—	4 731	—	—	1	1 600	—	1	65	1	100
Ejendomsselskaber <i>real estate </i>	38	3 681	17 457	3	142	133	33 691	142	4	337	63	5 190
I alt <i>total</i>	244	34 708	203 738	19	1 234	263	77 098	2 799	52	12 917	136	28 893
Transport <i>transp. and comm.</i>												
Jernbaner <i>railways</i>	—	—	—	—	—	—	—	—	—	—	—	—
Rederier <i>shipping</i>	9	6 087	11 693	—	—	1	75	—	2	40	3	500
Lufttrafik <i>air-traffic</i>	—	—	2 237	—	—	1	6	—	—	—	—	—
Telefon, telegraf <i>teleph., telegr. </i>	—	—	—	—	—	—	—	—	—	—	—	—
Anden transport <i>other transp. </i>	16	957	1 249	1	15	6	624	1 040	1	50	4	138
I alt <i>total</i>	25	7 044	15 179	1	15	8	705	1 040	3	90	7	638
Andre selskaber <i>other comp.</i>	50	4 416	11 267	—	—	22	3 571	—	3	174	10	434
Samtl. selsk. 1963 <i>total</i>	444	66 900	325 850	34	77 051	373	97 610	6 066	110	83 071	188	34 764
» » 1962 »	545	180 614	510 961	20	3 296	283	52 493	27 922	92	15 255	370	92 778

¹ Inkl. brancheændringer, der både er medregnet som tilgang og afgang.

ANM. Se anm. 1 og 2 til tabel 118, side 98.

TABEL 120.

**Aktieselskaber med hjemsted i hovedstaden,
fordelt efter erhverv, aktiekapital og indkomstprocent.**
Joint-stock companies registered office in the capital distributed by industries, share capital and dividend.

	1962/63				1961/62		
	Antal selskaber number of companies	Indbetalt aktiekapital paid-up share capital	Ansæt indkomst assessed income	Skatte- beløb ¹ taxes	Antal selskaber number of companies	Indbetalt aktiekapital paid-up share capital	Ansæt indkomst assessed income
Erhverv							
<i>industries</i>							
Banker <i>banks</i>	18	1000 kr. 400 976	1000 kr. 123 749	1000 kr. 49 978	18	1000 kr. 362 114	1000 kr. 104 525
Rederier <i>shipping</i>	79	308 057	67 272	19 932	74	270 741	79 371
Jernbaneselskaber <i>railways transport</i>	1	1 000	34	4	1	1 000	37
Telefon- og telegraf-selsk. <i>telephone and telegr.</i>	2	186 000	1 807	248	2	186 000	6 368
Forsikrings-selskaber <i>insurance</i>	93	132 148	42 081	15 535	93	141 693	39 336
Industriselskaber <i>manufacturing</i>	1 709	1 375 158	471 872	190 576	1 698	1 296 131	392 213
Ejendomsselskaber <i>real estate</i>	1 339	272 836	35 961	12 864	1 318	280 720	36 385
Handels-selskaber <i>commerce</i>	2 526	965 911	163 175	61 879	2 405	843 721	130 842
Andre selskaber <i>other companies</i>	1 090	552 302	131 690	50 602	978	503 538	104 046
I alt <i>total</i> ..	6 857	4 194 388	1 037 701	401 618	6 587	3 885 658	893 123
Aktiekapitalens størrelse							
<i>share capital</i>							
0— 9 999 kr.	105	599	157	63	89	532	91
10 000— 19 999 »	1 146	12 818	2 750	1 118	1 074	11 985	1 426
20 000— 49 999 »	1 177	35 253	6 144	2 444	1 127	33 354	4 631
50 000— 99 999 »	1 112	72 315	14 690	5 822	1 042	66 580	9 570
100 000— 199 999 »	1 133	141 354	28 340	11 126	1 126	138 894	22 371
200 000— 499 999 »	1 038	300 187	75 322	30 096	973	272 717	48 376
500 000— 999 999 »	468	301 009	54 304	20 786	466	287 431	50 620
1 mill.—1 999 999 »	339	426 669	102 172	39 749	354	434 146	92 024
2 » —4 999 999 »	204	592 072	143 738	55 556	210	593 510	120 229
5 » —9 999 999 »	80	515 658	112 694	41 939	73	460 202	94 153
10 mill. kr. og derover <i>and more</i>	55	1 796 454	497 390	192 919	53	1 586 307	449 632
I alt <i>total</i> ..	6 857	4 194 388	1 037 701	401 618	6 587	3 885 658	893 123
Indkomstprocent							
<i>dividend</i>							
Under 0 pct.	1 867	604 430	—	•	1 912	565 508	—
0 indtil 5 »	1 094	574 312	18 451	2 237	966	402 282	11 307
5 » 7 »	491	310 671	17 912	2 979	402	184 298	11 349
7 » 10 »	554	328 689	28 995	7 893	516	288 841	23 861
10 » 12 »	299	142 816	15 740	4 900	314	247 045	27 615
12 » 15 »	344	237 500	31 767	10 558	415	271 932	36 912
15 » 20 »	480	384 321	65 422	23 912	501	283 563	49 723
20 » 25 »	302	298 358	69 436	27 255	589	536 125	133 422
25 » 30 »	236	204 602	55 531	22 132			
30 » 40 »	327	423 880	146 819	57 079	539	244 792	653 940
40 » 50 »	218	259 117	114 840	47 207			
50 » 75 »	264	202 860	123 636	50 106			
75 » 100 »	128	76 483	64 517	26 714	86	65 386	55 855
100 pct. og derover <i>and more</i>	253	146 349	284 635	118 646	111	62 509	119 826
I alt <i>total</i> ..	6 857	4 194 388	1 037 701	401 618	6 587	3 885 658	893 123

¹ Fra og med 1962/63 er de hidtidige selskabsskatter til staten og kommunen erstattet af een enkelt skat, hvoraf 3/20 tilfalder kommunen, se nærmere anm. til tabel 191, s. 153.

ANM. 1. Tabellen omfatter de aktieselskaber, der er optaget under skatteligningen i en af de 3 hovedstadskommuner.
ANM. 2. Antallet af selskaber (og foreninger m. v.) der har opnået fradrag i den skattepligtige indkomst for underskud i det foregående regnskabsår, fremgår af tabel 194, side 155.

TABEL 121.

Det kgl. assistenshus og de private pantelånerforretninger.

State Pawn Office and private pawnbrokers.

	Det kgl. assistenshus State Pawn Office			Private pantelånerforretninger private pawnbrokers		
				København		
	1964	1963	1962	1964	1963	1962
Antal pantelånerforretninger <i>number of pawnbrokers or offices</i>	I	3 ¹	6 ¹	3 ²	3 ²	2
Indsat <i>deposited</i> { antal panter <i>pledges</i>	155 939	213 138	235 281	11 879	12 980	13 262
udlån i 1000 kr. <i>value</i>	10 493	11 504	11 602	1 039	1 009	966
Fornyset <i>renewed</i> { antal panter <i>pledges</i>	66 815	94 261	110 364
udlån i 1000 kr. <i>value</i>	6 187	6 553	6 847
Indløst <i>redeemed</i> { antal panter <i>pledges</i>	174 214	190 495	227 185	11 960	12 402	13 221
udlån i 1000 kr. <i>value</i>	10 060	10 068	10 668
Solgt på auktion <i>sold by auction</i> { antal panter <i>pledges</i>	37 611	33 384	44 801	658	831	780
udlån i 1000 kr. <i>value</i>	1 582	1 365	1 520
Beholdning ved årets slutning <i>stock of pl. at end of year</i> { antal panter <i>pledges</i>	89 273	145 159	156 146
udlån i 1000 kr. <i>value</i>	7 944	9 093	9 022

¹ D. v. s. antal indleveringssteder, inkl. hovedsædet. ² Af disse belånte i 1964 og 1963 1 forretning løssøre og 2 forretninger både løssøre og lotterisedler; desuden fandtes 3 pantelånerforretninger, der udelukkende belåner lotterisedler. Der blev i 1964 og 1963 belånt henh. 53 239 og 52 710 lotterisedler med en samlet lånesum på henh. 2 628 447 og 2 590 253 kr. De enkelte lotterisedler bliver ofte belånt flere gange i årets løb.

ANM. På Frederiksberg og i Gentofte findes ingen selvstændige pantelånerforretninger.

TABEL 122.

Ejendomssalg og behæftelsen for de solgte ejendomme.

Sales of real property and encumbrances of sold property.

1963	Antal solgte ejendomme <i>number of properties sold</i>	Samlet areal <i>total area</i>	Samlet købesum <i>total purchase price</i>	Overtagne prioriteter <i>mortgages taken over</i>				Afkøbesummen blev indestående af <i>purchase price remained invested</i>	Samlet behæftelse efter salget <i>total encumbrances after sale</i>
				grundstignings-skyld <i>taxes on increase of land value</i>	under 5 %	5 % og derover <i>and more</i>	I alt <i>total</i>		
Hovedstaden <i>the capital</i>									
Salg i alm. fri handel <i>sales in the open market</i>									
Bybyggede ejend. <i>properties with buildings</i>		ha	1000 kr.	1000 kr.	1000 kr.	1000 kr.	1000 kr.	1000 kr.	1000 kr.
Ejd. m. beboelseskarakter ¹ <i>resident. prop.</i>	1644	118	422 792	11466	96006	72935	180407	128764	309171
Andre ejendomme <i>other properties</i>	121	11	75148	3088	9138	11831	24057	21896	45953
Ubebyggede ejendomme <i>unbuilt properties</i> ..	64	7	6908	844	—	270	1114	1977	3091
Familiesalg <i>family sales</i>	440	34	105769	2602	38447	10721	51770	43985	95755
Andre salg <i>other sales</i>	313	35	151257	7065	20815	27410	55290	39108	94398
Tilsammen 1963 <i>total</i> ..	2582	205	761874	25065	164406	123167	312638	235730	548368
heraf København	1635	116	492319	11413	113989	86070	21472	144940	356412
» Frederiksberg	254	25	112747	3767	30744	12926	47437	33013	80450
» Gentofte	693	64	156808	9885	19673	24171	53729	57777	111506
Tilsammen 1962 <i>total</i> ..	2662	243	842147	327563	258704	586267

¹ D. v. s. beboelsesejendomme samt beboelses- og forretningsejendomme.

TABEL 123.

Bygningsbrandforsikring. Fire insurance of buildings.

	Selskabernes samlede risiko <i>total risk of the companies</i>		Antal brandskader <i>number of fire damages</i>		Brandskadeerstatninger <i>amount of indemnifications for damages</i>		Selskabernes samlede formue <i>total fortunes of the companies</i>	
	^{31/3} 1964	^{31/3} 1963	19 ^{63/64}	19 ^{62/63}	19 ^{63/64}	19 ^{62/63}	^{31/3} 1964	^{31/3} 1963
	1000 kr.	1000 kr.			1000 kr.	1000 kr.	1000 kr.	1000 kr.
Kjøbenhavns brandforsikring	10 898 037	8 346 553	389	367	3 110	1 916	47 612	47 977
Landbygn. brandforsikring								
København	8 718 910	7 801 495	383	372	1 817	1 223	161 700	160 429
Frederiksberg	2 140 224	1 991 715	86	77	266	1 174		
Gentofte	1 903 790	1 692 824	59	85	155	289		
Østifternes brandforsikring								
København	1 422 226	1 105 683	93	53	227	68	39 645	37 579
Frederiksberg	691 193	513 990	20	24	294	76		
Gentofte	1 063 873	805 727	47	37	38	59		

ANM. På grundlag af de i h. t. lov nr. 91 af ^{31/12} 1938 om bidrag til udgifterne ved brandvæsenet i København for halvåret ^{1/10} 1963–^{31/3} 1964 indbetalte beløb er den samlede brandforsikringssum for bygninger i København opgjort til 18 108 mill. kr. På Frederiksberg og i Gentofte var den samlede bygningsbrandforsikring pr. ^{31/3} 1964 henholdsvis ca. 3 199 og ca. 3 278 mill. kr.

VII. Samfærdsel. *Transportation and communication.*

TABLE 124. Hovedstadens trafikforhold 19¹³/₁₄₋₆₃/64. *Traffic conditions of the capital 19¹³/₁₄₋₆₃/64.*

År year	Passagerer til og fra København ¹ lufthavn passagers to and from the airport of Copenhagen	Jernbanerejser ² railway journeys		Amagerbanen ^{1, 3}	Sporvejsrejser ^{4, 5} med tramway journeys with		Antal indreg. automobiler i København, Fr.berg og Gentofte ⁶ number of automobiles registered in Copenhagen, Frederiksberg, and Gentofte		
		København fjerntrafik traffic to and from C. beyond the suburban area	Til og fra Københavnske stationer to and from stations in Copenhagen		Sporvogne tramways	Omnibusser ⁵ omnibuses	Personvogne private cars	Biler til erhvervsførelse taxis, etc.	Lastvogne vans, trucks, etc.
I 000	I 000	I 000	I 000	I 000	I 000	I 000			
19 ¹³ / ₁₄₋₁₅ /16 gnstl. average	•	•	•	600	119 294	5 363	•	•	•
19 ¹⁶ / ₁₇₋₂₀ /21 » »	•	•	•	897	160 134	2 518	•	•	•
19 ²¹ / ₂₂₋₂₅ /26 » »	2	•	•	751	134 990	2 405	7 595 ⁷	580 ⁷	4 006 ⁷
19 ²⁶ / ₂₇₋₃₀ /31 » »	6	2 356	•	1 769	151 664	5 690	12 198	694	5 653
19 ³¹ / ₃₂₋₃₅ /36 » »	15	2 566	17 897	1 765	134 913	7 531	17 750	779	7 319
19 ³⁶ / ₃₇₋₄₀ /41 » »	43	2 919	29 809 ⁸	2 111	146 782	13 179	21 481	883	8 448
19 ⁴¹ / ₄₂₋₄₅ /46 » »	37	4 213	41 729	2 095	215 155	11 647	18 990	895	8 270
19 ⁴⁶ / ₄₇₋₅₀ /51 » »	240	6 300	53 169	4 775	232 422	24 978	23 511	1 300 ⁹	10 234
1951-52.....	293	5 424	57 093	5 543	181 189	29 331	25 039	1 783	13 198
1952-53.....	554 ¹⁰	5 639	60 092	6 325	183 740	34 078	26 173	1 604	14 143
1953-54.....	658	5 375	68 287	6 883	179 173	38 028	29 632	2 054	15 729
1954-55.....	703	4 724	69 299	7 294	173 251	42 913	36 356	2 338	17 805
1955-56.....	838	4 695	68 226	7 337	162 557	43 819	41 857	2 366	19 005
1956-57.....	I 042	4 214	69 407	6 933	153 591	43 701	46 569	2 753	19 851
1957-58.....	I 242	4 340	70 811	6 211	145 756	44 153	53 176	2 981	20 623
1958-59.....	I 396	4 467	72 689	6 509	135 806	47 205	58 127	3 079	22 541
1959-60.....	I 566	4 371	73 648	6 490	133 871	48 428	63 746	3 701	24 375
1960-61.....	I 884	4 544	72 002	6 511	125 619	47 045	76 987	4 327	28 071
1961-62.....	2 012	4 559	73 099	6 073	126 123	48 463	88 915	4 413	29 830
1962-63.....	2 265	4 298	70 269	5 912	120 736	48 348	103 083	4 427	31 202
1963-64.....	2 574	4 283	71 008	6 227	123 887	51 995	110 157	3 701	31 510

År year	Gods til og fra kbh. stationer ¹¹ goods to and from Copenhagen railway stations	Godstrafik ¹ mellem københavnske havne og goods traffic between Copenhagen ports and		Almindelige breve ¹² ordinary letters		Telegrammer til og fra København ¹³ telegrams to and from Copenhagen	Telefonsamtaler calls		
		øvrige indland remaining Denmark	udlandet foreign countries	ankomme til Kbhvn. to Copenhagen	afsendt fra Kbhvn. from Copenhagen		Lokale ¹⁴ local calls	Med øvr. Sjælland ¹ remaining Zealand	M. øvr. Danmark og udl. remaining Denmark and to foreign countries
I 000 t	I 000 t	I 000 t	I 000	I 000	I 000	I 000	I 000	I 000	I 000
19 ¹³ / ₁₄₋₁₅ /16 gnstl. average	2 616	882	2 318	58 375	82 326	2 190	113 347	3 852	914
19 ¹⁶ / ₁₇₋₂₀ /21 » »	2 506	709	1 352	69 413	111 487	2 815	156 434	6 544	1 400
19 ²¹ / ₂₂₋₂₅ /26 » »	I 785	I 072	3 438	70 538	119 118	2 644	182 948	7 264	1 430
19 ²⁶ / ₂₇₋₃₀ /31 » »	I 620	I 222	4 302	88 681 ¹⁵	112 036 ¹⁵	2 562	231 867	9 901	1 748
19 ³¹ / ₃₂₋₃₅ /36 » »	I 301	I 263	4 589	102 905	118 536	2 118	283 009 ¹⁶	12 005 ¹⁶	2 214
19 ³⁶ / ₃₇₋₄₀ /41 » »	I 383	I 346	4 642	116 337	130 880	I 911	351 256 ¹⁷	14 769 ¹⁷	3 182
19 ⁴¹ / ₄₂₋₄₅ /46 » »	2 506	I 399	I 959	121 499	140 904	I 827	440 125 ¹⁸	18 909 ¹⁸	3 921
19 ⁴⁶ / ₄₇₋₅₀ /51 » »	I 939	I 859	3 924	150 216	179 803	3 409	509 375	23 869	5 784
1951-52.....	I 654 ¹⁹	I 730	5 151	155 683	190 973	3 408	531 149	28 174	5 123
1952-53.....	I 559 ²⁰	I 447	4 888	158 020	197 051	3 251	530 433	28 807	5 415
1953-54.....	I 583 ²⁰	I 356	4 935	167 276	207 587	3 140	545 511	29 900	5 846
1954-55.....	I 725 ²⁰	I 440	5 527	173 046	212 797	3 119	596 911	31 818	6 640
1955-56.....	I 557 ²⁰	I 446	6 206	174 432	219 077	2 997	600 470	33 163	6 460
1956-57.....	I 669 ²⁰	I 349	6 108	176 820	220 294	2 936	607 223	11 221 ²¹	5 017
1957-58.....	I 519 ²⁰	I 478	5 757	183 652	228 837	2 923	601 357	11 603 ²¹	5 504
1958-59.....	I 630 ²⁰	I 429	5 947	200 288	243 778	2 754	626 194	13 057 ²¹	32 199 ²²
1959-60.....	I 755 ²⁰	I 484	6 331	205 469	252 232	2 728	623 652	14 703 ²¹	139 368
1960-61.....	I 738 ²⁰	I 501	7 195	217 777	268 585	2 689	661 453	16 194 ²¹	191 966 ²³
1961-62.....	I 712 ²⁰	I 524	6 999	221 395 ²⁴	271 213 ²⁴	2 599	679 959	19 303 ²¹	255 910 ²³
1962-63.....	I 672 ²⁰	I 752	7 467	232 610	279 260	2 514	716 959	21 895 ²¹	309 097 ²³
1963-64.....	I 546 ²⁰	I 803	7 501	239 032	300 746	2 474	727 032	24 960 ²¹	363 856 ²³

¹ For det 3 måneder tidligere påbegyndte kalenderår. ² Inkl. rejser på kort, jfr. note 8. ³ Fra 1930-31 inkl. Amagerbanens rutebiler. Selve Amager(jern-)banen var åben for passagertrafik i tiden indtil 1/4 1938 samt fra 3/6 1940 til 31/3 1947. ⁴ NESAs drift er for 1913-27 opgjort pr. kalenderår og henført til det 3 mdr. senere begyndende finansår. ⁵ Inkl. trolleybusser, hestesporvogne og omnibusser. ⁶ Til 1921 pr. 1/6, 1921-27 pr. 1/10 og fra 1928 pr. 31/12. ⁷ Kun 1933/34-35/36 gnstl. ⁸ Månedskort beregnet indtil 1/4 1936 til 50 rejser, men derefter til 60 rejser, hvilket bevirker en formel stigning i 1936/37 på ca. 2,0 mill. rejser. ⁹ Fra 1949-50 er hyrevogne medregnet under biler til erhvervsførelse. ¹⁰ Til og med 1951 kun passagerer på luftruter, derefter al trafik. ¹¹ Ekskl. rene francoforsendelser til visse, meget lave beløb til kbhvn.ske stationer. ¹² Lokalbrev (lokalporto) ophævet 1/4 1957 indgår i tallene. Anbefalede lokalporto breve er medregnet fra 1948/49 til 1963/64. ¹³ Inkl. lokale telegrammer. ¹⁴ Kbhvn.s kredt, jfr. anm. til tabel 131 s. 107. ¹⁵ Fra 1/11 1926 indlemmedes Ballerup, Dragør, Holte, Klampenborg og Lyngby i det københavnske postområde. ¹⁶ Fra 1/4 1933 indlemmedes Bagsværd, Bellevue, Frederiksdal, Hjørtorque og Lyngby i Kbhvn.s kredt, fra 1/12 1934 indlemmedes Holte og Nerum i Kbhvn.s kredt og fra 1/10 1935 indlemmedes Trørød i Kbhvn.s kredt. ¹⁷ Fra 1/4 1937 indlemmedes Skodsborg og Vedbæk i Kbhvn.s kredt. ¹⁸ Fra 1/4 1941 indlemmedes Avøder, Brøndbyvester, Ejbylille, Glostrup, Vallensbæk og Østerhersted i Kbhvn.s kredt. ¹⁹ Fra 1949-50 ekskl. luftrute og stykgods ankommet til de kbhvn.ske stationer. ²⁰ Ekskl. rejsegods ankommet til de kbhvn.ske stationer. ²¹ På grund af indførelse af automatisk tælling kan kun opgives tallene fra København til øvrige Sjælland. ²² Inkl. tellerenheder vedr. selvvulgte samtaler for aflæsningsperioden 1/10-30/9 1958. ²³ Se tabel 133, s. 109 (Rigstellesamtaler), 1/10-30/9. ²⁴ Fra 1/11 1961 indlemmedes Farum, Måløv og Værløse i det københavnske postområde. ²⁵ Heraf 5 623 kuponnoterede samtaler og 358 233 tellerenheder vedr. selvvulgte samtaler, 1/10-30/9.

DIAGRAM 9. Passagerer i Københavns lufthavn, rejser til og fra København i jernbanernes fjern- og nærtrafik og rejser med sporvejene. Hovedstaden 1930—63. *Traffic diagrams.*

A. Antal passagerer i Københavns lufthavn¹

Number of passengers in the Airport of Copenhagen

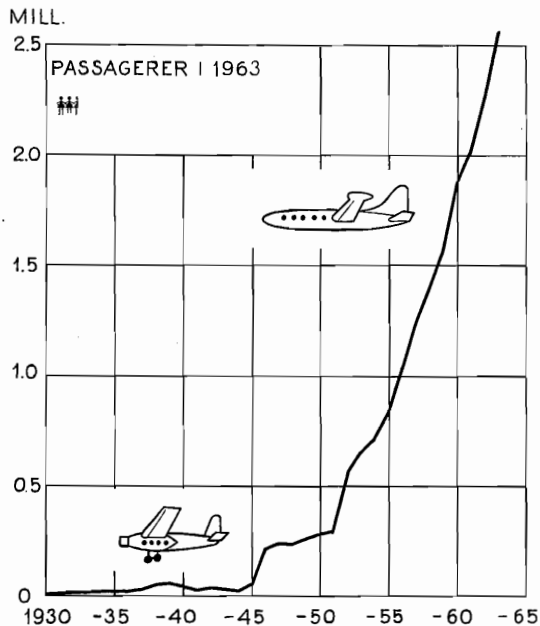

B. Jernbanerejser i statsbanernes fjerntrafik

Journeys on the state railways except the suburban traffic

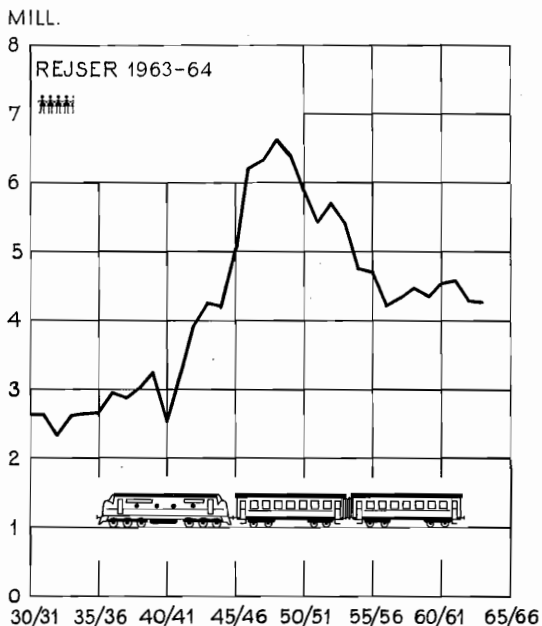

C. Jernbanerejser til og fra københavnske stationer i statsbanernes nærtrafik²

Journeys to and from stations in Copenhagen on the suburban traffic of the state railways

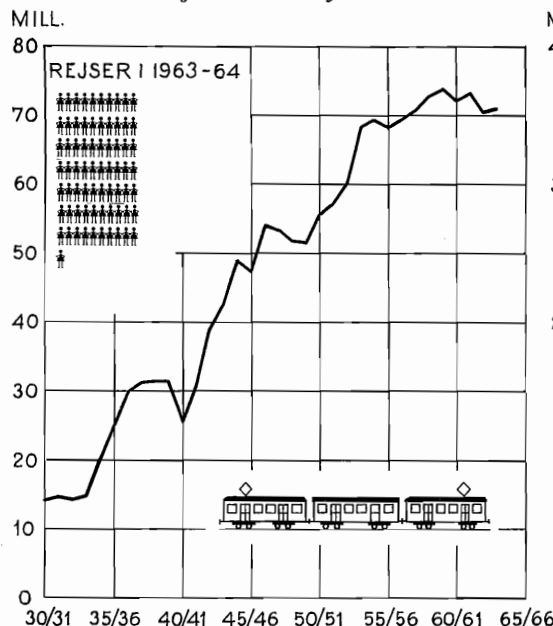

D. Antal sporvejsrejser²

Number of tramway journeys

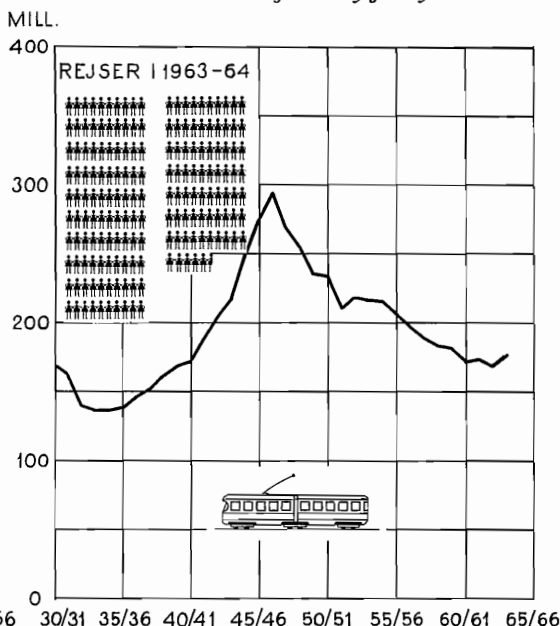

¹ Se note 10 til tabel 122, s. 101.

² Omfatter rejser med såvel Københavns sporvejes som NESAs sporvogne, trolleybuser og omnibuser.

ANM. 1. Vedrørende tallene, der ligger til grund for diagrammerne, henvises til tabel 124, side 102.

ANM. 2. Hver af de viste figurer på diagrammerne A-D repræsenterer 1 mill. rejser (passagerer) i 1963 (for diagram A), og i 1963/64 (for diagrammerne B-D).

TABEL 125. **Jernbanerejser i nærtrafiken til og fra københavnske stationer.**
Journeys on the suburban traffic to and from stations in Copenhagen.

	1963-64			1962-63		
	Rejser på billetter tickets	Rejser ¹ på måneds- og ugekort tickets available for a month or a week	Antal rejser i alt ¹ total number of journeys	Rejser på billetter tickets	Rejser ¹ på måneds- og ugekort tickets available for a month or a week	Antal rejser i alt ¹ total number of journeys
	1000	1000	1000	1000	1000	1000
Bybanen	11 119 ²	11 703	22 822	11 169	12 196	23 365
Kyst- og nordbanen³						
Charlottenlund/Gentofte	2 026	2 178	4 204	2 048	2 178	4 226
Ordrup/Jægersborg	1 319	1 945	3 264	1 361	2 031	3 392
Klampenborg/Lyngby	3 725	4 860	8 585	3 712	4 931	8 643
Springforbi	25	13	38	23	14	37
Skodsborg	60	95	155	47	87	134
Vedbæk	67	179	246	67	191	258
Rungsted Kyst	310	843	1 153	285	853	1 138
Kokkedal-Snekkersten	284	957	1 241	254	898	1 152
Helsingør ad kystbanen	419	755	1 174	387	723	1 110
Bernstorffsvej	418	626	1 044	419	652	1 071
Sorgenfri	322	844	1 166	326	857	1 183
Virum	521	1 359	1 880	516	1 404	1 920
Holte	870	1 761	2 631	806	1 773	2 579
Birkerød	443	927	1 370	409	944	1 353
Allerød	136	463	599	127	451	578
Hillerød	390	824	1 214	367	863	1 230
Grønholt-Snekkersten	64	135	199	62	133	195
Helsingør ad nordbanen	4	11	15	6	12	18
I alt total ...	11 403	18 775	30 178	11 222	18 995	30 217
København-Frederikssund						
Herlev	1 019	1 702	2 721	974	1 808	2 782
Skovlunde	431	851	1 282	356	758	1 114
Ballerup	828	1 429	2 257	685	1 260	1 945
Måløv-Oppe-Sundby	86	252	338	87	267	354
Frederikssund	135	116	251	132	118	250
I alt total ...	2 499	4 350	6 849	2 234	4 211	6 445
København-Roskilde						
Brøndbyøster	850	1 447	2 297	780	1 428	2 208
Glostrup	1 150	1 656	2 806	1 276	1 717	2 993
Albertslund ⁴	64	132	196	5	23	28
Tåstrup	353	893	1 246	30	370	400
Hedehusene	41	267	308	63	257	320
Roskilde	697	1 846	2 543	693	1 851	2 544
I alt total ...	3 155	6 241	9 396	2 847	5 646	8 493
København-Farum						
Vangede	122	90	212	126	89	215
Kildebakke	105	128	233	107	136	243
Buddinge	87	143	230	83	162	245
Stengården	41	59	100	42	66	108
Bagsværd	59	81	140	40	78	118
Hareskov	45	53	98	42	58	100
Syvstjernen	39	70	109	38	65	103
Værløse	83	158	241	76	155	231
Farum	95	123	218	88	122	210
Øvrige stationer ⁵ other stations	121	61	182	120	56	176
I alt total ...	797	966	1 763	762	987	1 749
Tilsammen total ...	28 973	42 035	71 008	28 234	42 035	70 269

¹ Ved beregningen af antal rejser er et månedskort sat til 60 rejser. ² Fordelt på 9375000 bybanebilletter, 317000 timebilletter og 1427000 fællesbilletter. ³ Det er ikke muligt at fordele antallet af rejser mellem København og de stationer på kyst- og nordbanen, der har samme tarifafstand fra København (f.eks. Charlottenlund/Gentofte), på hver enkelt af de to stationer. ⁴ Den 26. maj 1963 udvidedes S-togsdriften fra Glostrup til Tåstrup. Samtidig ændredes Vridsløselille holdeplads til Albertslund station. ⁵ D.v.s. Dyssegård, Skovbrynet og Furesø.

ANM. Med Nærumbanen var der i 1963/64 1 278 000 rejsende, heraf 556 000 på måneds- og ugekort (et månedskort er sat til 50 rejser).

TABEL 126.

Antal rejsende til og fra bybanestationerne.
Number of passengers in urban railways.

S-banestationer	Antal rejsende <i>number of passengers</i>				S-banestationer	Antal rejsende <i>number of passengers</i>			
	ankomne <i>arrived</i>		afgående <i>left</i>			ankomne <i>arrived</i>		afgående <i>left</i>	
	17/9 1964	13/9 1962	17/9 1964	13/9 1962		17/9 1964	13/9 1962	17/9 1964	13/9 1962
	Dybbølsbro	2 304	2 285	2 434		2 459	Lyngbyvej	2 050	1 898
Enghave	4 076	4 121	4 237	3 932	Nordhavn	3 749	4 107	3 829	4 314
Frederiksberg	2 762	2 921	2 901	2 946	Nørrebro	3 645	3 592	3 540	3 513
Fuglebakken	1 233	1 185	1 230	1 214	Nørreport ¹	24 490	23 330	23 579	22 086
Godthåbsvej	1 301	1 327	1 318	1 321	Peter Bangs Vej	2 544	2 504	2 472	2 445
Hellerup	8 023	8 209	8 161	8 319	Svanemøllen	3 723	3 798	3 850	3 793
Husum	2 875	2 891	2 669	2 690	Valby ¹	10 424	10 135	10 179	9 983
Hvidovre	4 924	5 284	4 681	5 362	Vanløse	3 965	3 912	4 231	4 210
Islev	1 903	1 896	1 987	1 927	Vesterport	10 447	9 783	9 755	9 134
Jyllingevej	2 022	1 798	1 856	1 726	Østerport ¹	10 540	10 601	10 758	10 011
København H. ¹	12 888	14 819	14 892	15 604	Bybanetrafik i alt	122 219	122 833	122 911	121 345
Langgade	2 331	2 437	2 360	2 539					

¹ S-togs trafik.

DIAGRAM 10.

S-togstrafik pr. time.*Hourly urban railway service.*

Antal rejsende til og fra København H., Vesterport, Nørreport og Østerport torsdag den 17. september 1964.
Number of passengers to and from Copenhagen H, Vesterport, Nørreport and Østerport, 17th September, 1964.

REJSENDE

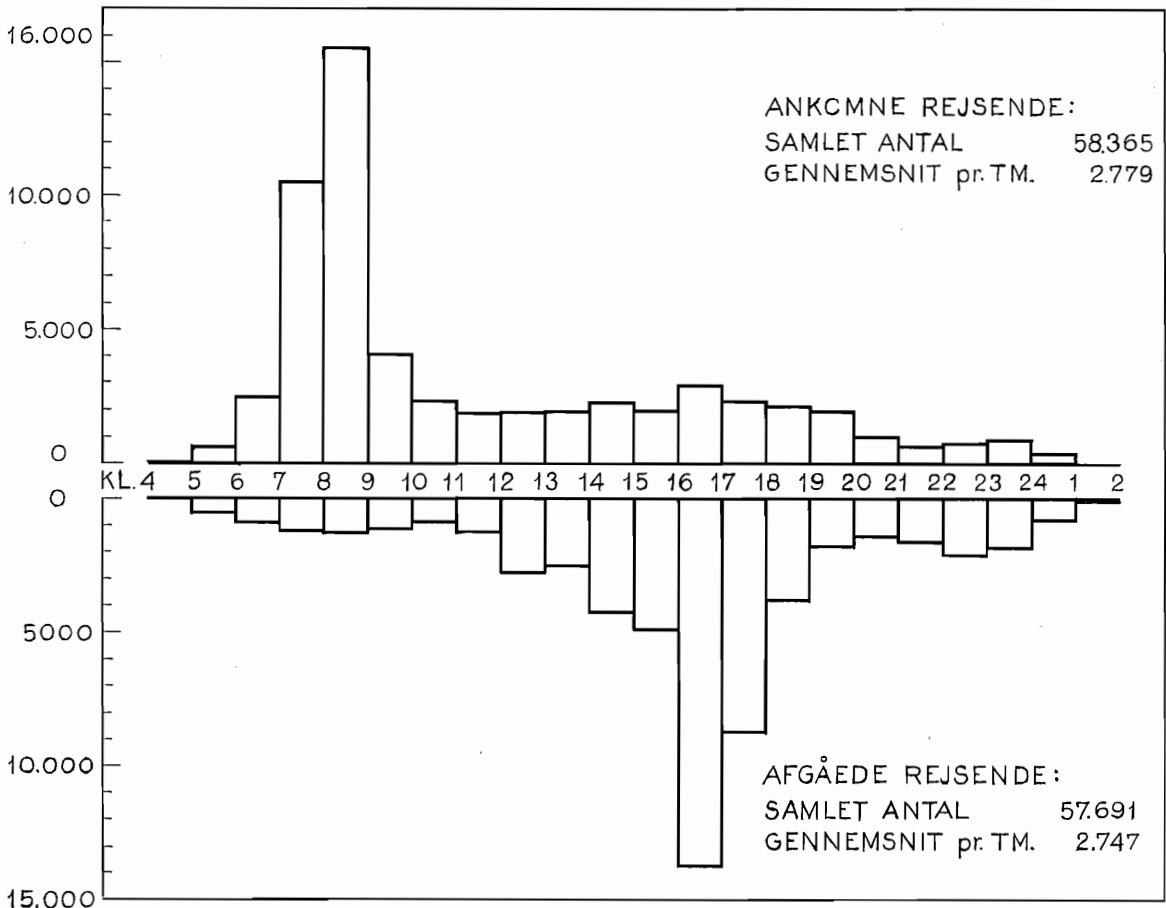

TABEL 127. **Statsbanernes fjerntrafik og godstrafik til og fra de københavnske stationer.**
General railway traffic and goods traffic to and from stations in Copenhagen.

	Afgået fra københavnske ¹ stationer <i>left</i>			Ankommet til københavnske ¹ stationer <i>arrived</i>		
	1963-64	1962-63	1961-62	1963-64	1962-63	1961-62
Fjerntrafiken²						
Antal rejsende <i>number of passengers</i>	2 256 494	2 180 421	2 304 558	2 206 368	2 117 242	2 254 707
Godstrafiken						
	tons	tons	tons	tons	tons	tons
Rejsegods <i>luggage</i>	4 222 ³	4 210 ³	4 758 ³
Stykgods <i>general goods</i>	160 721	169 802	185 578	70 749	80 624	95 256
Vognladningsgods <i>waggon-loads in bulk</i>	550 767	609 938	572 557	759 052	807 422	854 130

¹ D. v. s. hovedbanegården, godsbanegården, Kvægtorvet, Frederiksberg, Nørrebro, Østerport, Københavns frihavn, Vanløse og Vigerslev.

² D. v. s. trafikken fra og til københavnske stationer til og fra stationer uden for de for Københavns nærtrafik anførte strækninger, jfr. tabel 123.

³ Herunder medregnet vægten af cykler (henholdsvis 440, 497 og 627 t).

TABEL 128. **Passagertrafik med rutebåde til og fra København.**
Passenger traffic by liners to and from Copenhagen.

År <i>year</i>	Antal rejser <i>number of journeys</i>						
	Indlandet <i>internal</i>		Udlandet <i>external</i>				
	D.F.D.S. ruter ¹ Jylland	Bornholmske ruter ² Bornholm	D.F.D.S. ruter	Malmö ruter	Landskrona ruter	Limhamn ³	Andre ruter til Sverige
	1000	1000	1000	1000	1000	1000	1000
1964	557	420	205	4 289	2 088	925	768
1963	525	416	191	3 775	1 762	645	237
1962	555	436	187	3 723	1 861	758	223
1961	537	410	150	4 022	2 068	686	275
1960	600	403	140	4 402	2 385	450	289
1959	602	392	132	3 952	2 222	•	302
1958	598	361	124	3 884	2 001	•	178

¹ Ruterne på Fredericia, Frederikshavn (til og med ²²/₁₀₀ 1958), Kolding, Odense, Randers (til og med april 1961), Samsø, Sønderborg, Vejle, Aabenraa, Aalborg og Århus. ² Dampskibsselskabet på Bornholm af 1866 og til august 1959 Det østbornholmske Dampskibsselskab.

³ Ruten oprettet april 1960.

TABEL 129. **Luftrafikken på København. Traffic on the airport of Copenhagen.**

	1964				1963			
	Al luft- trafik <i>air</i> traffic <i>total</i>	heraf rutesflyvning <i>of which commercial</i>			Al luft- trafik <i>air</i> traffic <i>total</i>	heraf rutesflyvning <i>of which commercial</i>		
		ankomne eller afrejste <i>arrived</i> or <i>left</i>	transit <i>transit</i>	i alt <i>total</i>		ankomne eller afrejste <i>arrived</i> or <i>left</i>	transit <i>transit</i>	i alt <i>total</i>
Luftfartøjer, antal starter og landinger <i>number of aircrafts started and landed</i> . . . 1000	96	47	19	66	92	43	20	63
Passagerer, ankomne <i>passengers arrived</i> »	1 483	666	578	1 244	1 286	612	493	1 105
» afgåede » <i>left</i> .. »	1 482	661	578	1 239	1 288	610	493	1 103
Fragt ¹ , ankommet <i>freight received</i> tons	23 984	6 970	16 922	23 892	21 869	5 945	15 795	21 740
» afgået » <i>forwarded</i> . . . »	22 826	5 348	16 922	22 270	21 453	4 972	15 795	20 767
Post ¹ , ankommet <i>mail received</i> »	4 157	981	3 176	4 157	3 848	949	2 899	3 848
» afgået » <i>forwarded</i> »	5 291	2 115	3 176	5 291	5 128	2 229	2 899	5 128

¹ Ekskl. transit med samme maskine.

TABEL 130.

Sporvejstrafiken. *Tramway service.*

	Antal vognkilometer <i>number of km per car</i>			Antal passagerer <i>number of passengers</i>			Samlet indtægt <i>total revenue</i>	Antal passagerer pr. vognkilometer <i>number of passengers per car-kilometer</i>	Indtægt pr. kørt vognkilometer <i>revenue per car-kilometer</i>
	Motorvogns-kilometer <i>km per motor car</i>	Bivogns-kilometer <i>km per trailer</i>	I alt <i>total</i>	uden omstigning <i>without transfer</i>	med omstigning <i>with transfer</i>	I alt <i>total</i>			
1963-64									
Københavns sporveje	1000 km	1000 km	1000 km	1000	1000	1000	1000 kr.		øre
Sporvogne <i>tramways</i>	15 236	10 191	25 427	59 592	64 295	123 887	81 434	4,87	320
Trolleybusser <i>trolley bus services</i>	238	—	238	625	495	1 120	760	4,71	319
Omnibusser <i>bus services</i>	11 746	—	11 746	20 736	22 687	43 423	28 102	3,70 ¹	239
Tilsammen <i>total</i> 1963-64...	27 220	10 191	37 411	80 953	87 477	168 430	110 296	4,50	295
» » 1962-63...	27 438	12 065	39 503	87 704	74 312	162 016	114 633	4,10	290
NESA Nordsjællands Elektricitets- og Sporvejs-Aktieselskab									
Trolleybusser <i>trolley bus</i> 1963-64...	2 112	—	2 112 ²	7 452 ²	3 953	3,53	187
» » » 1962-63...	2 435	—	2 435 ²	7 068 ²	4 225	2,90	174
I alt <i>total</i> 1963-64...	29 332	10 191	39 523	175 882	114 249	4,45	289
» » 1962-63...	29 873	12 065	41 938	169 084	118 858	4,03	283

¹ Ekskl. kørsel uden billet salg på vognene. ² Heraf 1 673 000 trolleyvogns- og 439 000 omnibusvognkm. ³ Heraf i 1963-64 og 1962-63 henholdsvis 3 275 600 og 2 297 500 på abonnementskort.

ANM. 1. Københavns sporvejes spor anlæg i gaderne udgjorde d. 31. marts 1964 i alt 196,5 km enkeltspor.

ANM. 2. Københavns sporvejes vognpark bestod d. 31. marts 1964 af 893 vogne, heraf 381 motorvogne, 265 bivogne, samt 247 omnibusser. NESAs vognpark omfattede den 31. marts 1964 32 vogne, heraf 12 motoromnibusser og 20 trolleybusser.

TABEL 131.

Kjøbenhavns Telefon Aktieselskab. *Copenhagen Telephone Company.*

	1963	1962	1961	1960
Samlet antal centraler pr. 31. decbr. <i>total number of central exchanges</i>	65	67	66	63
Samlet ledningslængde pr. 31. decbr. <i>length of wires</i> km	2 555 570	2 539 558	2 455 362	2 348 784
Antal abonnenter pr. 31. decbr. <i>number of subscribers</i>	422 008	410 838	393 320	375 662
» apparater pr. 31. decbr. <i>number of instruments</i>	570 397	550 297	525 700	499 599
» telefonsamtaler <i>number of calls</i> 1000	751 992	738 854	699 262	677 647
Personale pr. 31. decbr. <i>personnel</i> :				
Administrations-, kontropersonale og bude <i>office personnel</i>	1 789	1 714	1 599	1 577
Centraltjenesten <i>telephone operators</i>	2 321	2 432	2 514	2 579
Telefonmestre og arbejderstyrke, <i>telephone fitters</i>	2 188	2 075	2 046	1 922
Personale i alt <i>total personnel</i> ...	6 298	6 221	6 159	6 078
heraf kvinder <i>of which females</i>	3 904	3 915	3 948	3 973
Indtægt i kalenderåret <i>revenue</i> 1000 kr.	258 357	245 406	212 278	190 547
Udgift » » <i>expenditure</i> » »	254 371	220 343	194 557	169 550
Uafskrevet anlægskapital pr. 31. decbr. <i>invested capital</i> » »	1 505 770	1 375 052	1 203 731	1 157 212

ANM. De regnskabsmæssige oplysninger vedrører hele selskabets koncessionsområde (Sjælland med Amager og en række mindre øer, Lolland-Falster og Bornholm), mens de øvrige kun angår København kreds d. v. s. Amager og et område begrænset af centralerne „86“ (Rungsted), „81“ (Birkerød), „95“ (Farum), „48“ (Lille Værlose), „97“ (Ballerup), Smørumovre, Sengeløse, „99“ (Taastrup), Greve og „90“ (Hundige).

TABEL 132.

Rejser på rutebiler i hovedstadsområdet.

Bus services of the metropolitan area.

Linie route	Antal rejser number of journeys		Linie route	Antal rejser number of journeys	
	1964	1963		1964	1963
	1000	1000		1000	1000
30, 32, 33, 34, 35, III, III3 og III4 Amagerbanens ruter	6 131	6 227	162 Emdrup-Gladsaxe-Herlev-Glostrup ..	1 977	1 865
117 Ballerup-Ll. Værløse-Fiskebæk-Farum	210	207	163 Gentofte-Vangede-Bagsværd-Krogs- højvej-Gladsaxe	1 197	1 151
123, 128 Langgade st.-Glostrup st. -Tåstrup	164 Husum-Ryberg Allé-Vandtårnsvej- Søborg	707	649
129 Hvidovre st.-Brøndbyerne-Vallensbæk	217	206	165 Strandvejen-Charlottenlund st.-Lyng- by-Bagsværd-Hareskov	1 423	1 512
130 Glostrup st.-Brøndbyøster st.	563	615	166 Gladsaxe-Bagsværd-Fiskebæk ²	2	3
131 Brøndby Strand-Glostrup st.- Amtssygehuset	62	53	167 Søborg-Bagsværd	857	823
132 Toftegårds Plads-Hvidovre-Friheden	4 001	3 665	168 Bellahøj-Søborg-Lyngby-Klampen- borg-Skodsborg	3 817	3 776
133 Toftegårds Plads-Avedøre	570	501	170 Lyngby st.-Sorgenfri-Virum Torv- Furesøkvarteret	671	666
134 Gl. Køgevej-Hvidovre st.-Ålholm Plads	1 279	1 234	171 Lyngby-Sorgenfri-Virum-Frederiks- dal-Gladsaxe-Bellahøj	952	925
136 Pile Allé-Ålholm Plads-Rødovre- Husum	6 057	6 989	172 Lyngby st.-Fortunbyen-Ørholm	1 208	1 192
137 Jyllingevej-Ejbyvej-Islevbrovej-Jyl- lingevej	451	436	173 { Lyngby st.-Lundtofte-Hjortekær ... Charlottenlund st.-Femvejen-Fortu- nen-Hjortekær	455*	456*
138 Vesterbrogade-Zool. have-Ålholm Plads-Roskildevej-Rødovre	4 880	5 125	174 Lyngby-Klampenborgvej-Hjortekær .	35*	35*
139 Jyllingevej-Rødovrevej-Tårnvej- Islevbrovej-Skovlunde st.	446	259	176, 177, 178 Søborghus-Gentofte-Klam- penborg/Skovshoved	1 183	1 182
140 Pile Allé-Damhus Torv-Brøndbyøster station	487	781	180 Jægersborg-Lundtofte-Nærum-Gl. Holte	423	444
141 Glostrup st.-Herstedvester-Vridsløse- magle-Katrinebjerg	125*	125*	184 Hans Knudsens Plads-Lyngby st.- Holte st.-Hørsholm-Usserød
142 Jyllingevej-Ejby-Harrestrup-Skov- lunde st.	180*	150*	185 Hans Knudsens Plads-Lyngby st.- Holte st.-Birkerød-Blovstrød-Karlebo- -Hillerød
143 Glostrup-Herstedøster-Ballerup st. -Ledøje-Holme-Sengeløse-Taastrup .	240*	180*	188 Klampenb.-Rungsted Kyst-Helsingør	1 200*	1 206
148 Glostrup st.-Hvissinge-Jyllingevej- Rødovre-Hvidovre st.	130*	110*	189 Klampenb.-Rungsted Kyst-Hørsholm	200*	202
150 Husum-Herlev-Ballerup-Jonstrup- Flyvest. Værløse syd	1 160*	1 165*	191, 193 Holte-Trørød-Vedbæk-Skodsborg -Nærum-Søllerød by-Holte	1 399	1 431
151 Husum-Herlev-Hjortespring-Hare- skov-Ll. Værløse-Kr. Værløse-Flyvest. Værløse nord	785*	785*	192 Holte-Rudersdal-Borgm. Schneiders Vej-Holte og Holte-Dronninggårds Allé-Parcelvej-Virum og omvendt ...	170*	168*
152 Husum-Herlev-Hjortespring-Ege- bjerg-Ballerup	485*	480*	313 Rungsted Kyst-Hørsholm-Usserød
153 Ballerup-Ll. Værløse-Kr. Værløse-Fly- vest. Værløse nord	270*	275*	314 Jægersborg st.-Hørsholm-Fredensborg -Hillerød
154 Herlev station-Tvedvangen	145*	150*	327 Bistrup-Birkerød	110	100*
155, 156 Ballerup-Måløv-Ganløse-Farum- Allerød-Hillerød	119*	119*	328 Birkerød st.-Høsterkøb-Hørsholm- Usserød	62	46
158 { Ballerup-Stenløse-Slagslunde-Slan- gerup	330 Birkerød st.-Bakkevej/Byagervej- Eggerødsgard	165	165
158 { Ballerup st.-Måløv (Bybus)	334 Holte-Bistrup-Farum	615	600*
159 Lyngby-Ballerup ¹	144	25	337 Birkerød-Høveltejeren (Militærbus) .	159	163
160 Bellahøj-Gladsaxe-Lyngby	1 119	1 127	358 Rungsted Kyst-Hørsholm-Sjælsmark kaserne-Allerød	100*	100*
161 Husum-Gladsaxe-Stengården st.- Lyngby	1 530	1 559			

¹ Ruten startet 1. oktober 1963. ² Ruten er indstillet i vinterhalvåret.

TABEL 133.

Post- og telegrafvæsenet.

Postal and telegraph service.

Det københavnske postområde¹ the metropolitan area.

	1963—64	1962—63	1961—62
Antal posthuse og telegrafstationer m. m. pr. 31. marts number of postal establishments, etc. 31st March			
Post- og telegrafkontorer <i>post- and telegraph-offices</i>	78	76	76
Postkontorer <i>post-offices</i>	4	4	4
Telegrafkontorer <i>telegraph-offices</i>	4	4	4
Postekspeditioner <i>branch post-offices</i>	12	12	12
Postindleveringssteder <i>branch post-offices</i>	43	40	39
Telegrafekspeditioner ² <i>branch telegraph-offices</i>	32	33	33
Postbrevkasser <i>posting-boxes</i>	1 463	1 375	1 367
Postgiro-kontohavere <i>postal accounts</i>	50 085	48 870	47 813
Telexabonnenter (fjernskriverabonnenter) <i>telex subscribers</i>	1 485	1 391	1 245
Personale pr. 31. marts personnel 31st March			
Kontorpersonale <i>office personnel</i>	1 838	1 815	1 866
Postbudpersonale <i>postmen</i>	3 412	3 362	3 252
Landpostbude <i>postmen in rural districts</i>	60	40	42
Post- og telegrafekspeditører samt brevsamlere <i>other personnel</i>	80	78	77
I alt total	5 390	5 295	5 237
Brevforsendelser correspondences			
Ankomne forsendelser <i>correspondences arrived</i> { almindelige <i>ordinary</i> 1000 stk.	239 032	232 610	221 395
» » » { anbefalede <i>registered</i> »	3 427	3 275	3 249
Afsendte forsendelser <i>correspondences forwarded</i> { almindelige <i>ordinary</i> »	300 746	279 260	271 213
» » » { anbefalede <i>registered</i> »	3 570	3 465	3 296
Adresseløse forsendelser mail without address			
Ankomne <i>arrived</i> 1000 stk.	35 139	39 070	39 685
Pakker og postoprævninger m. m. parcels and money orders, etc.			
Ankomne pakker <i>parcels arrived</i> 1000 stk.	6 897	6 565	6 208
Afsendte » » <i>forwarded</i> »	13 654	13 368	12 992
heraf værdipakker <i>of which parcels insured</i> { antal <i>number</i> 1000 stk.	98,6	97,3	89,9
heraf anbefalede pakker <i>of which parcels registered</i> { beløb <i>amount</i> 1000 kr.	166 791	143 369	127 912
Ankomne postoprævninger m. m. <i>money orders arrived</i> 1000 stk.	1 486	1 468	1 606
Pengeforsendelser money orders			
Udbetalte postanvisninger og udbetalingskort { antal <i>number</i> 1000 stk.	4 543	4 783	4 879
<i>money orders paid out</i> { beløb <i>amount</i> 1000 kr.	2 244 197	2 114 923	1 725 053
Indbetalte postanvisninger <i>money orders paid in</i> { antal <i>number</i> 1000 stk.	2 089	2 124	2 157
Indbetalingskort <i>card money orders paid in</i> { beløb <i>amount</i> 1000 kr.	377 348	341 591	281 557
» » » { antal <i>number</i> 1000 stk.	23 838	22 287	20 886
» » » { beløb <i>amount</i> 1000 kr.	11 463 140	10 137 269	8 616 622
Antal ankomne værdibreve <i>insured letters arrived</i> 1000 stk.	35,5	37,2	42,1
» afsendte værdibreve <i>insured letters forwarded</i> { antal <i>number</i> »	46,8	50,9	66,4
» » » { beløb <i>amount</i> 1000 kr.	166 111	133 835	143 512
Aviser (ekskl. aviser i udgiverkorsbånd) newspapers			
Avismodtagere <i>addressees of newspapers</i> 1000 stk.	885	775	746
Ankomne adresserede numre <i>newspapers arrived</i> »	14 169	13 438	12 950
Afsendte numre <i>newspapers forwarded</i> »	130 200	119 761	118 101
Telegrammer telegrams			
Afsendte <i>forwarded</i> 1000 stk.	1 252	1 280	1 305
Ankomne <i>arrived</i> »	1 222	1 234	1 294
Telexabonnentskrivninger telex calls			
Antal tællerenheder <i>number of pulses</i> 1000 stk.	18 654	15 924	12 802
Rigstелефonsamtaler og samtaler til udlandet State Telephone Service, inter-urban and international calls			
Antal kuponnoterede samtaler <i>calls noted</i> 1000 stk.	5 623	5 385	4 861
Antal tællerenheder vedr. selvvalgte samtaler <i>calls counted by meter</i> »	358 233 ³	303 712 ⁴	251 049 ⁵

¹ D. v. s. København, Frederiksberg, Amager samt følgende kommuner: Gentofte, Hvidovre, Rødovre, Glostrup, Greve-Kildebrønde, Brøndbyerne, Herlev, Gladsaxe, Lyngby-Taarbæk, Vallensbæk og Ballerup-Måløv, næsten hele Farum og Sallerød kommuner og dele af Hørsholm, Karlslunde-Karlstrop, Sengeløse, Slagslunde-Ganløse, Birkerød, Værløse, Ledøje-Smørum og Herstedøster-Herstedvester kommuner, jfr. tabel 11, s. 14. ² Inkl. kioskestationer. ³ Perioden $\frac{1}{10}$ 1962 - $\frac{99}{10}$ 1963. ⁴ Perioden $\frac{1}{10}$ 1961 - $\frac{39}{10}$ 1962. ⁵ Perioden $\frac{1}{10}$ 1960 - $\frac{39}{10}$ 1961.

TABEL 134. **Handelsskibe på mindst 20 reg. t. brutto med hjemsted¹ i København.**
Merchant ships of at least 20 gross register tons domiciled in Copenhagen.

	Register tons brutto gross reg. tonnage							I alt total	heraf bygget i udlandet of which imported
	20-99 reg. t. br. gross reg. tons	100-999 reg. t. br. gross reg. tons	1 000-2 999 reg. t. br. gross reg. tons	3 000-4 999 reg. t. br. gross reg. tons	5 000-9 999 reg. t. br. gross reg. tons	10 000-14 999 reg. t. br. gross reg. tons	15 000 reg. t. br. og derov. gross reg. tons and more		
31. decbr. 1963									
Dampskibe steamships									
Antal skibe bygget <i>ships built</i> før 1910 <i>before 1910</i>	1	4	—	—	—	—	—	5	2
1910-19	1	1	—	—	—	—	—	2	1
1920-29	—	2	2	—	—	—	—	4	—
1930-39	—	1	—	—	—	—	—	1	—
1940-49	—	2	1	—	—	—	—	3	1
1950-59	—	—	2	—	—	—	2	4	2
1960-63	—	—	—	—	—	—	5	5	1
I alt total...	2	10	5	—	—	—	7	24	7
Samlet drivkraft hk <i>total h.p.</i> ..	405	4 978	7 340	—	—	—	106 500	119 223	53 460
» reg. t. br. <i>total g.r.t.</i> ..	123	4 681	8 512	—	—	—	189 932	203 248	85 562
» reg. t. n. » <i>n.r.t.</i> ..	10	1 391	3 965	—	—	—	111 973	117 339	48 159
Motorskibe motor-ships									
Antal skibe bygget <i>ships built</i> før 1910 <i>before 1910</i>	26	6	—	—	—	—	—	32	12
1910-19	4	3	—	—	—	—	—	7	5
1920-29	4	8	—	—	—	—	—	12	8
1930-39	7	4	2	—	1	1	—	15	5
1940-49	5	3	14	16	11	1	—	50	11
1950-59	10	18	18	32	54	23	9	164	53
1960-63	3	25	24	12	13	10	7	94	52
I alt total...	59 ²	67 ³	58	60	79	35	16	374 ⁴	146
Samlet drivkraft hk <i>total h.p.</i> ..	13 387	34 076	125 190	307 269	677 170	337 890	194 100	1689 082	452 218
» reg. t. br. <i>total g.r.t.</i> ..	3 290	27 487	102 077	247 561	570 642	427 094	307 273	1885 424	504 237
» reg. t. n. » <i>n.r.t.</i> ..	1 161	13 400	53 043	138 782	330 986	254 993	181 693	974 058	291 330
Tilsammen total									
Antal skibe bygget <i>ships built</i> før 1910 <i>before 1910</i>	27	10	—	—	—	—	—	37	14
1910-19	5	4	—	—	—	—	—	9	6
1920-29	4	10	2	—	—	—	—	16	8
1930-39	7	5	2	—	1	1	—	16	5
1940-49	5	5	15	16	11	1	—	53	12
1950-59	10	18	20	32	54	23	11	168	55
1960-63	3	25	24	12	13	10	12	99	53
I alt total...	61	77	63	60	79	35	23	398	153
Samlet drivkraft hk <i>total h.p.</i> ..	13 792	39 054	132 530	307 269	677 170	337 890	300 600	1808 305	505 678
» reg. t. br. <i>total g.r.t.</i> ..	3 413	32 168	110 589	247 561	570 642	427 094	497 205	1888 672	589 799
» reg. t. n. » <i>n.r.t.</i> ..	1 171	14 791	57 008	138 782	330 986	254 993	293 666	1091 397	339 489
31. decbr. 1962									
Antal skibe <i>number of ships</i> ..	61	80	72	61	78	38	20	410	151
Samlet drivkraft hk <i>total h.p.</i> ..	11 658	44 063	152 740	298 179	689 465	339 980	248 700	1784 785	503 873
» reg. t. br. <i>total g.r.t.</i> ..	3 426	35 040	134 830	257 088	566 094	463 743	403 702	1863 923	577 592
» reg. t. n. » <i>n.r.t.</i> ..	1 139	16 091	69 500	146 993	327 915	277 000	239 041	1077 679	339 561

¹ I de tilfælde, hvor skib og rederi ikke har samme hjemsted, er skibets hjemsted lagt til grund. ² Herunder 31 sejl motorskibe og 1 sejlskib med en reg. t. br. på henholdsvis 1 631 og 93 t. ³ Herunder 5 sejl motorskibe med en reg. t. br. på 753 t. ⁴ Jfr. noterne 3 og 4.

ANM. 1. Handelsskibe på tilsammen 645 reg. t. br. har hjemsted i Gentofte.

ANM. 2. Ombyggede skibe er medregnet under ombygningsåret.

ANM. 3. Af **regeringsskibe**, d. v. s. skibe under ministeriet for Grønland, toldvæsenet, statens vandbygningsvæsen, geodætisk institut, statsbanerne, handelsministeriet, fiskeriministeriet samt fyr- og vagervæsenet, på mindst 20 reg. t. br. og med hjemsted (se ovenstående note 1) i København, fandtes der 4 dampskibe, 22 motorskibe og 4 sejl motorskibe pr. 1. jan. 1964 med en reg. t. br. på henholdsvis 3 147 t., 5 172 t. og 965 t.

ANM. 4. Af indregistrerede **fiskerfartøjer**, d. v. s. fartøjer, der anvendes til fiskeri som erhverv, jfr. § 2 i lov nr. 500 af 19/12 1951 om saltvandsfiskeri, var pr. 1. januar 1965 i alt 258 hjemmehørende i København og 3 i Gentofte; deres reg. t. br. udgjorde henholdsvis 1 747 og 9 t.

TABEL 135. Skibsfarten mellem København og det øvrige Danmark samt udlandet.
Shipping between Copenhagen, the rest of Denmark, and foreign countries.

1963	Indgæede skibe arrivals					Udgæede skibe departures				
	Skibe med ladning til København <i>ships with cargoes bound for Copenhagen</i>			Ledige skibe ¹ <i>ships available</i>		Skibe med ladning fra København <i>ships with cargoes from Copenhagen</i>			Ledige skibe ¹ <i>ships available</i>	
	Antal number	Netto register tons n.r.t.	Udlosset gods unloaded	Antal number	Netto register tons n.r.t.	Antal number	Netto register tons n.r.t.	Indladet gods loaded	Antal number	Netto register tons n.r.t.
Grønland <i>Greenland</i>	80	68	58	3	2	95	79	71	—	—
Færøerne <i>Faroe Islands</i>	65	58	13	4	1	93	64	28	—	—
Danmark, i øvrigt <i>Denmark, remaining</i>	4 000	3 034	963	1 292	141	4 030	2 914	670	1 362	351
Danmark i alt <i>Denmark, total</i> ...	4 145	3 160	1 034	1 299	144	4 218	3 057	769	1 362	351
Island <i>Iceland</i>	61	71	14	—	1	58	70	20	3	1
Norge <i>Norway</i>	668	1 214	312	44	22	656	1 075	99	124	229
Sveriges vestkyst <i>Sweden, west coast</i>	12 661	5 483	93	444	62	12 850	5 689	83	600	191
Malmøfærgen <i>ferry service to Malmø</i>	1 453	1 796	97	—	—	1 453	1 796	101	—	—
Sverige v. Østersøen <i>Sweden Baltic</i>	205	170	71	75	15	364	338	40	403	256
Finland <i>Finland</i>	293	272	132	10	9	205	225	46	217	113
U.S.S.R., Hvidehavet, Sortehavet <i>USSR, White Sea, Black Sea</i>	2	3	1	—	—	1	5	—	5	14
U.S.S.R., Østersøen <i>USSR, Baltic Sea</i>	180	174	315	6	3	53	37	8	190	194
Polen <i>Poland</i>	623	465	682	14	13	202	229	26	643	401
Østtyskland <i>Eastern Germany</i>	76	13	27	5	2	8	2	1	141	23
Vesttyskland, v. Østersøen <i>Western Germany, Baltic</i>	232	78	40	22	4	140	53	15	54	62
Vesttyskland, ved Nordsøen <i>Western Germany, North Sea</i>	1 134	302	463	38	29	587	148	100	94	149
U. K. øst- og sydkyst <i>UK east and south coast</i>	871	1 104	1 468	6	3	475	333	168	92	435
U. K. vestkyst og Nordirland <i>UK west coast and Northern Ireland</i>	109	95	109	4	2	33	17	12	13	52
Den irske Fristat (Eire) <i>Ireland</i>	1	8	3	—	—	5	2	2	—	—
Holland <i>Netherlands</i>	442	542	913	10	11	162	51	62	133	435
Belgien <i>Belgium</i>	295	103	174	3	2	98	54	21	28	101
Frankrig <i>France</i>	123	44	65	2	7	69	16	21	8	43
Spanien <i>Spain</i>	10	10	24	—	—	32	59	6	1	1
Portugal <i>Portugal</i>	37	53	50	—	—	25	38	2	—	—
Italien <i>Italy</i>	24	58	55	—	—	8	9	9	9	65
Balkanlandene <i>Balkan States</i>	11	14	3	—	—	14	26	7	1	3
Nordafrika (Ægypten og Libyen) <i>North Africa (Egypt and Libya)</i>	26	29	6	—	—	13	17	6	—	—
Mellemøsten, i øvrigt <i>The Middle East, remaining</i>	106	332	366	—	—	42	96	11	21	163
Vestafrika <i>West Africa</i> ,	66	159	30	1	2	84	180	12	1	5
Syd- og Østafrika <i>South and East Africa</i>	29	72	20	—	—	27	66	7	—	—
Canada <i>Canada</i>	23	95	11	2	1	31	106	8	3	15
U.S.A. v. Atlanterhavet <i>USA, Atlantic Ocean</i>	239	913	115	1	1	177	699	59	6	38
U.S.A. v. Den Mex. Golf og Stillehavet <i>USA, Gulf of Mexico and Pacific Ocean</i>	109	475	243	—	—	57	223	14	10	60
Vestindien, Mellemamerika <i>West India, Central America</i>	73	357	361	—	—	13	49	8	30	161
Venezuela og Guyana <i>Venezuela and Guiana</i>	20	165	174	—	—	6	24	2	2	14
Brasilien <i>Brazil</i>	26	76	51	—	—	29	91	27	1	2
Argentina og Uruguay <i>Argentina, Uruguay</i>	14	45	12	—	—	7	21	1	—	—
Sydamerika, i øvrigt <i>South America, remaining</i>	16	69	14	—	—	31	115	11	2	12
Sydvestasien <i>South-West Asia</i>	27	35	8	—	—	42	49	9	—	—
Indien, Pakistan, Ceylon, Burma <i>India, etc.</i>	41	156	50	1	5	22	95	2	—	—
Sydøstasien <i>South East Asia</i>	12	61	15	1	1	35	171	20	—	—
Østasien <i>East Asia</i>	68	314	43	—	—	10	49	4	—	—
Australien, New Zealand, Oceanien	16	76	15	—	—	17	87	4	1	5
Antarktis <i>Antarctic Regions</i>	—	—	—	—	—	—	—	—	—	—
Udland i alt <i>Foreign countries, total</i> ...	20 422	15 501	6 645	690	195	18 141	12 410	1 054	2 836	3 243
Tilsammen 1963 ^a <i>total</i>	24 567	18 661	7 679	1 989	339	22 359	15 467	1 823	4 198	3 594
» 1962 »	24 464	16 455	7 430	2 370	364	21 855	13 515	1 789	4 984	3 337

¹ Ved ledige skibe forstås i indgående fart skibe, der ikke har udlosset, og i udgående fart skibe, der ikke har indladet gods. ^a Til Københavns overtoldinspektorat i øvrigt (havnene Hellerup, Kastrup, Dragør m. fl.) indgik i 1963 i alt 5 658 skibe med en n. reg. t. på 2 019 000 og en udlosset godsmængde på 319 000 tons og udgik i alt 5 490 skibe med en n. reg. t. på 1 935 000 og en indladet godsmængde på 134 000 tons. Antallet af indgående ledige skibe var 286 med en n. reg. t. på 25 000, og af udgående ledige skibe 455 med en n. reg. t. på 110 000.

ANM. 1. Skibe med last til eller fra udlandet, der ankommer eller afgår via anden dansk havn, medregnes under øvrige Danmark og lasten under pågældende land.

ANM. 2. Skibenes nettoregister-tonnage er beregnet efter den såkaldte british rule.

TABEL 136. Udlosset og indladet godsmængde i københavnske havne efter varegrupper.
Loaded and unloaded goods in the ports of Copenhagen classified.

	Udlosset gods fra <i>goods discharged from</i>		Indladet gods til <i>goods loaded to</i>	
	indland <i>Denmark</i>	udland <i>foreign countries</i>	indland <i>Denmark</i>	udland <i>foreign countries</i>
	tons	tons	tons	tons
1963				
Kød og kødvarer <i>meat and meat preparations</i>	1 800	558	6 068	89 733
Mejeriprodukter og æg <i>dairy products and eggs</i>	—	811	9	8 621
Korn og kornvarer <i>cereal and cereal preparations</i>	15 593	78 953	22 932	27 114
Foderstoffer <i>feeding stuff for animals</i>	4 345	163 758	32 481	77 747
Andre næringsm. m. m. <i>miscell. food prepar., beverages and tobacco</i>	12 407	219 246	24 090	159 287
Oliefrø, -nødder og -kærner <i>oil-seeds, oil nuts and oil kernels</i> ..	165	203 557	135	5 061
Træ, tømmer og kork <i>wood, lumber and cork</i>	154	93 324	4 078	10 029
Andre ubearbejdede varer <i>other crude materials</i>	127 293	161 683	13 165	84 552
Kul, koks, briketter og tørv <i>coal, coke, briquettes and peat</i>	5 965	1 538 503	12 594	31 755
Benzin, olie, petroleum m. m. <i>petrol, fuel oil, kerosene, etc.</i>	345 155	3 087 905	266 458	18 673
Animalske og vegetabiliske olier <i>animals and vegetable oils</i>	4 111	20 326	1 037	26 767
Gødningsstoffer, bearbejdede <i>fertilizers, manufactured</i>	—	22 138	4 794	62
Andre kemiske produkter <i>miscellaneous chemical products</i>	—	76 954	4 783	29 224
Teglværkspr., sten, ler og glas <i>clay constr. mater., stone, clay a. glass</i>	294 356	11 887	12 652	11 425
Andre bearbejdede varer <i>miscellaneous manufactured articles</i> ...	5 609	418 577	32 955	47 235
Uoplyst stykgods m. m. <i>cargo. u. e. s.</i>	217 483	449 394	330 636	326 115
I alt total ...	1 034 436	6 547 574	768 867	953 400
1962				
Kød og kødvarer <i>meat and meat preparations</i>	442	767	6 394	94 668
Mejeriprodukter og æg <i>dairy products and eggs</i>	377	752	669	13 924
Korn og kornvarer <i>cereal and cereal preparations</i>	20 534	142 751	18 029	25 507
Foderstoffer <i>feeding stuff for animals</i>	4 567	153 884	39 593	85 833
Andre næringsm. m. m. <i>miscell. food prepar., beverages and tobacco</i>	17 347	215 324	19 687	141 080
Oliefrø, -nødder og -kærner <i>oil-seeds, oil nuts and oil kernels</i> ..	30	194 064	853	5 886
Træ, tømmer og kork <i>wood, lumber and cork</i>	280	86 146	9 261	13 731
Andre ubearbejdede varer <i>other crude materials</i>	139 538	175 737	18 045	82 680
Kul, koks, briketter og tørv <i>coal, coke, briquettes and peat</i>	5 477	1 537 948	15 143	27 665
Benzin, olie, petroleum m. m. <i>petrol, fuel oil, kerosene, etc.</i>	174 082	2 937 936	340 028	32 450
Animalske og vegetabiliske olier <i>animals and vegetable oils</i>	3 394	23 285	384	28 540
Gødningsstoffer, bearbejdede <i>fertilizers, manufactured</i>	—	8 946	49	17
Andre kemiske produkter <i>miscellaneous chemical products</i>	112	99 607	3 049	23 242
Teglværkspr., sten, ler og glas <i>clay constr. mater., stone, clay a. glass</i>	289 493	16 193	11 313	15 520
Andre bearbejdede varer <i>miscellaneous manufactured articles</i> ...	7 256	492 761	20 725	33 993
Uoplyst stykgods m. m. <i>cargo. u. e. s.</i>	218 239	463 434	367 353	293 272
I alt total ...	881 168	6 549 535	870 575	917 918

TABEL 137.

Indregistrerede automobiler og motorcykler.

Registered motor vehicles.

	København og Frederiksberg ¹		Gentofte ²		Hovedstaden i alt <i>the capital, total</i>	
	¹ / ₁ 1964	¹ / ₁ 1963	¹ / ₁ 1964	¹ / ₁ 1963	¹ / ₁ 1964	¹ / ₁ 1963
Alm. personbiler <i>private cars</i>	97 001	90 655	13 156	12 428	110 157	103 083
Hyrevogne m. m. <i>taxis, etc.</i>	3 016	3 706	199	262	3 215	3 968
Rute- og turistbiler <i>buses, etc.</i>	454	435	32	24	486	459
Vare- og lastbiler <i>vans, trucks, etc.</i>	29 159	28 902	2 351	2 300	31 510	31 202
Automobiler i alt total ...	129 630	123 698	15 738	15 014	145 368 ³	138 712 ³
Motorcykler og scootere <i>motor-cycles and scooters</i> .	21 909	23 603	1 860	2 061	23 769	25 664

¹ Omfatter postdistrikterne: K, N, NV, Br. Ø, S, V, SV, Valby, Vanl. og F. ² Omfatter postdistrikterne: Hellerup, Gentofte, Charlottenlund og Klampenborg. ³ Ekskl. sygebiler og brandkøretøjer.

ANM. 1. Antallet af **cykler** i København kan anslås til knap $\frac{1}{2}$ million.

ANM. 2. I 1964 udstedtes af Københavns politi til personer med bopæl i København i alt 12 977 førerbeviser mens 30 212 førerbeviser fornyedes. I 1963 var de tilsvarende tal 12 266 og 29 532.

TABEL 138.

Færdselstællinger. *Traffic countings.*

	Tællinger <i>countings</i>		Antal køretøjer kl. 6–20 <i>traffic 6–20 o'clock</i>			
	Antal <i>number</i>	Årstid <i>season</i>	Køretøjer <i>vehicles</i>	Sporvogns- tog <i>tramways</i>	Knallerter <i>motorised bicycles</i>	Cykler <i>bicycles</i>
1963—64						
H. C. Andersens Boulevard sydøst for Jarmers Plads	4	Hele året	14 660	246	1 531	3 588
Christians Brygge syd for Børsgraven			12 495	244	1 351	3 359
Dronning Louises Bro	1	Juni	12 171	—	1 035	2 416
Dæmningen over Skt. Jørgens Sø	1	Sept.	27 239	742	5 805	20 935
Fredensgade sydøst for Blegdamsvej	4	Hele året	14 447	—	1 653	5 631
Frederiksborggade ¹ øst for Nørre Voldgade mod nordvest			12 550	114	1 198	3 883
Frederiksborggade sydøst for Søtorvet	1	Juni	10 791	113	980	3 211
Frederiksborgvej syd for Gladsaxevej			9 288	—	1 720	6 501
Frederikssundsvej på broen over Fæstningsgraven	1	Juni	5 219	370	1 403	5 347
Gl. Kongevej vest for Bagerstræde			8 374	370	1 792	7 347
Gl. Køge Landevej syd for Vigerslevvej	1	Juni	11 198	—	1 633	2 927
Gothersgade sydøst for Søtorvet			10 653	—	1 560	2 850
Gyldenløvesgade ud for Søerne	1	Juni	16 795	—	2 743	4 603
Hareskovvej på broen over kanalen	1	Sept.	19 645	375	2 453	9 512
Istedgade nordøst for Absalonsgade	1	Hele året	10 267	—	950	1 703
Jagtvej sydvest for Nørrebros Runddel			10 812	—	1 007	1 706
Kalvebod Brygge sydvest for Ved Godsbanegården	1	Juni	3 291	—	385	1 575
Knippelsbro ²			4 987	—	779	2 692
Kristen Bernikows Gade ¹ nordvest for Østergade	1	Sept.	43 554	644	5 785	18 314
Købmagergade ¹ nordvest for Østergade	1	Juni	18 545	—	2 021	2 611
Langebros ³	1	Sept.	5 121	216	1 101	4 178
Lyngebyvej nord for Røvsingsgade			5 191	216	1 076	4 562
Lyngebyvej ud for Emdrup Sø	4	Hele året	9 294	126	1 012	3 638
Nørre Allé syd for Universitetsparken			9 853	126	1 045	3 801
Roskildevej nord for Røvsingsgade	1	Sept.	19 836	—	1 926	3 995
Roskildevej vest for Ålholm Plads	1	Juni	34 852	619	7 096	22 825
Sjællandsbroen	1	Juni	10 778	—	2 129	6 803
Skindergade ¹ sydvest for Købmagergade	1	Sept.	8 515	—	1 755	6 274
Skindergade ¹ nordøst for Skoubogade	1	Sept.	50 520	571	7 652	20 744
Strandboulevarden nord for Classensgade	4	Hele året	17 938	107	1 247	3 374
Torvegade sydøst for Strandgade			16 516	108	1 176	3 230
Tuborgvej nordøst for Bispebjerg Parkallé	1	Juni	16 407	—	1 027	2 400
Vasbygade vest for Belvederegade	4	Hele året	15 734	—	995	2 337
Vendersgade sydøst for Søtorvet			11 884	—	881	2 864
Vesterbrogade vest for Rådhuspladsen	1	Maj	11 374	—	839	2 822
Østbanegade nord for Classensgade			20 349	565	2 065	7 866
Østerbrogade nord for Classensgade	4	Hele året	17 212	—	1 154	2 128
Øster Søgade nordøst for Bartholinsgade			16 949	—	1 249	2 446
Åboulevard nordvest for Tømreergade	4	Hele året	9 778	—	599	1 006
Åboulevard nordvest for Tømreergade			9 498	—	571	937
Åboulevard nordvest for Tømreergade	1	Sept.	19 021	—	1 943	1 441
Åboulevard nordvest for Tømreergade	1	Juni	3 712	—	772	2 444
Åboulevard nordvest for Tømreergade	1	Juni	3 364	—	741	2 483
Åboulevard nordvest for Tømreergade	1	Sept.	11 279	234	999	2 933
Åboulevard nordvest for Tømreergade	4	Hele året	13 692	329	2 449	7 726
Åboulevard nordvest for Tømreergade			12 704	328	2 569	8 374
Åboulevard nordvest for Tømreergade	4	Hele året	9 534	—	691	1 684
Åboulevard nordvest for Tømreergade			8 876	—	678	1 676
Åboulevard nordvest for Tømreergade	1	Juni	9 773	—	1 162	2 418
Åboulevard nordvest for Tømreergade	1	Juni	4 052	—	672	2 871
Åboulevard nordvest for Tømreergade			1 856	—	224	899
Åboulevard nordvest for Tømreergade	4	Hele året	11 460	206	1 365	4 834
Åboulevard nordvest for Tømreergade			8 763	207	1 075	3 564
Åboulevard nordvest for Tømreergade	1	Sept.	14 266	—	911	1 531
Åboulevard nordvest for Tømreergade	1	Sept.	15 644	373	1 730	7 548
Åboulevard nordvest for Tømreergade			14 209	372	1 548	7 581
Åboulevard nordvest for Tømreergade	4	Hele året	7 282	—	495	1 874
Åboulevard nordvest for Tømreergade			7 921	—	445	1 562
Åboulevard nordvest for Tømreergade	4	Hele året	13 143	197	1 165	3 565
Åboulevard nordvest for Tømreergade			11 388	196	1 137	3 261

¹ Enstrettet færdsel. ² Desuden gennemsnitlig 5 902 fodgængere i tiden kl. 6–20. ³ Desuden gennemsnitlig 3 286 fodgængere i tiden kl. 6–20.
ANM. Hvor intet andet er anført, angiver tallene indekstal for den samlede trafik i begge retninger.

TABEL 139. **Færdselen over Knippelsbro, Langebro og Sjællandsbroen.**
Traffic across the bridges "Knippelsbro", "Langebro" and "Sjællandsbroen."

Gennemsnitlig pr. dag ¹ <i>daily average</i>	Sporvogns- tog <i>tram- ways</i>	Person- biler <i>private cars, taxis, etc.</i>	heraf omni- busser <i>of which buses</i>	Motor- cykler og knallert. <i>motor- cycles etc.</i>	heraf knaller- ter <i>of which bicycles with aux. motor</i>	Last- auto- mobiler <i>vans, trucks, etc.</i>	Heste- vogne <i>horse- drawn cars</i>	Cykler m. lad <i>goods bicycles</i>	Alm. cykler <i>bicycles</i>	Fod- gængere <i>pedes- trians</i>
Sept. 1964	534	19 799	130	7 468	5 240	8 971	...	97 ²	15 369	4 572
» 1963	540	18 530	149	9 197	6 454	8 553	...	104 ²	21 084	5 394
» 1962	540	17 108	131	9 906	6 956	9 158	...	148 ²	22 211	5 780
» 1956-60 gnstl. <i>average</i>	520	11 905	135	12 768	8 355	8 902	22	338 ²	33 502 ²	5 010 ²
» 1951-55 » »	...	7 566	114 ⁴	6 014	2 541	7 851	61	555 ²	49 071 ²	5 204 ²
Langebro										
Sept. 1964	408	27 635	770	8 294	5 381	12 437	...	79 ²	13 058	2 426
» 1963	498	26 604	653	10 873	6 913	13 609	...	135 ²	19 016	2 958
» 1962	498	24 522	646	11 021	7 174	13 381	...	150 ²	18 524	3 311
» 1956-60 gnstl. <i>average</i>	523	14 629	589	13 825	8 698	12 678	23	228 ²	27 281 ²	3 001 ²
» 1951-55 » »	...	7 778	419 ⁵	5 842	2 402	9 490	90	381 ²	40 298 ²	3 647 ²
Sjællandsbroen⁶										
Sept. 1964	—	9 991	140	2 140	1 386	6 467	...	33 ²	726	10
» 1963	—	9 217	122	2 781	1 746	6 173	...	33 ²	1 257	15
» 1962	—	7 435	104	2 876	1 708	5 825	...	23 ²	1 138	11
» 1961	—	6 358	99	2 793	1 757	6 334	3	3	1 143	12
» 1960	—	5 027	84	3 492	2 207	4 719	1	6 ²	1 604 ²	22 ²
» 1959	—	3 660	73	3 248	2 028	4 131	3	16 ²	1 668 ²	22 ²

¹ I tiden kl. 6-18. ² Inklusive evt. hestevogne. ³ Trafik på tørvejsdage. ⁴ Omnibuslinien mellem Holmens Bro og Italiensvej blev åbnet 15/11 1951. ⁵ Omnibuslinien mellem Islands Brygge og Sølvortet blev oprettet d. 21/1 1954. ⁶ Åbnet 1. marts 1959.

TABEL 140. **Trafikken gennem Knippelsbro og Langebro.**
Traffic passing the bridges "Knippelsbro" and "Langebro".

	Antal oplukninger <i>openings</i>			Antal skibe gennem åben bro på hverdage <i>number of ships through open bridge on week-days</i>		
	Kl. 6-20	hele døgnet <i>day and night</i>	gnstl. pr. døgn <i>average all the 24 hours</i>	Kl. 6-20	hele døgnet <i>day and night</i>	gnstl. pr. døgn <i>average all the 24 hours</i>
Knippelsbro						
1964 ¹	7 764	11 345	31,0	10 458	14 349	39,2
1963	7 420	8 516	23,3	10 978	11 940	32,7
1962	8 802	9 692	26,6	13 243	14 037	38,5
1961	8 460	9 429	25,8	12 791	13 561	37,2
1956-60 gnstl. <i>average</i>	8 196	8 983	24,6	11 599	12 201	33,4
1951-55 » »	9 275	9 850	27,0	12 434	12 906	35,3
Langebro						
1964 ¹	7 144	9 756	26,7	9 751	12 584	34,4
1963	6 912	7 719	21,1	9 847	10 548	28,9
1962	8 016	8 805	24,1	11 684	12 373	33,9
1961	7 428	8 400	23,0	11 273	11 902	32,6
1956-60 gnstl. <i>average</i>	7 456	8 132	22,3	10 390	10 882	29,8
1951-55 » »	9 737	10 152	27,8	14 818	15 269	41,8

¹ Efter indførelse af døgnvagt fra 1/8 1964 er der sket en betydelig stigning i besæjlingen i nattetimerne.

ANM. Antallet af skibe, der passerede slusen i Sydhavnen udgjorde 6 552 i 1964, 5 938 i 1963, 6 493 i 1962, 12 611 i årene 1956-60 gnstl. og 19 854 i årene 1951-55 gnstl.

TABEL 141.

Færdsselsuheld med personskade, fordelt efter hovedårsag.

Traffic accidents with injury to persons distributed by main cause.

Hovedstaden the capital	Antal uheld number of accidents	Antal dræbte og tilskadedkomne number of killed and injured							Heraf dræbte of which killed
		Bilister motorists	Motorcyklister motorcyclists	Knallerter køere cyclists with auxiliary motor	Cyklister cyclists	Andre kørende other persons	Fodgængere pedestrians	I alt total	
1963									
Uheld forvoldt af accident caused by									
A. Automobiles automobiles									
Indkørsel på hovedvej driving on to major road.....	6	4	—	—	3	—	—	7	1
Udkørsel fra privat grund, cykelsti el. lign. driving out from private premises, bicycle path, etc.....	38	9	13	11	6	1	2	42	—
Indkørsel på mere betydende vej i øvrigt when driving on to by-road.....	296	159	113	34	53	2	2	363	1
Ved vigepligt over for færdsel fra højre i øvrigt failure to give way to traffic from the right.....	272	194	50	51	40	7	5	347	1
Ved vigepligt over for fodgængere failure to give way to pedestrians.....	127	2	—	—	—	—	137	139	11
Standseede ikke for signal ved jernbane failure to stop at signal at level crossing.....	—	—	—	—	—	—	—	—	—
Overhaling på bakke eller i kurve overtaking on hill or bend	—	—	—	—	—	—	—	—	—
Overhaling i kryds overtaking in junction.....	7	4	—	1	2	—	1	8	1
Overhaling i fodgængerovergang overtaking at pedestrian crossing.....	7	—	—	—	—	—	7	7	—
For stor hastighed efter forholdene excessive speed having regard to conditions.....	98	103	5	3	10	1	21	143	8
For tæt efter andet køretøj driving too close behind other vehicle	52	53	1	2	9	—	1	66	—
Ukorrekt svingning incorrect turn.....	363	91	122	76	102	10	8	409	3
Ved ændring af vejbane when changing traffic lane.....	30	10	14	4	6	—	—	34	—
Ved møde med andet køretøj when meeting other vehicle...	14	20	2	2	3	1	—	28	—
Uforsigtig igangsætning careless starting.....	64	15	39	12	5	2	2	75	—
Åbning af vognør negligently opening car door.....	126	1	5	32	91	—	2	131	—
Uforsigtig parkering negligently parking.....	7	2	1	—	3	—	1	7	—
Spirituspåvirkning intoxication.....	156	170	19	8	9	—	13	219	8
Træthed, sygdom o. l. tired, ill, etc.....	10	11	—	—	—	—	—	11	—
Uopmærksomhed o. l. inattentive or attention diverted.....	311	218	19	19	55	5	79	395	12
Andre årsager other.....	402	167	74	60	94	15	45	455	3
I alt total 1963...	2386	1233	477	315	491	44	326	2886	49
» » 1962...	2722	1348	577	401	554	38	382	3300	39
B. Motorcykler motor cycles									
Indkørsel på hovedvej driving on to major road.....	1	—	1	—	—	—	—	1	—
Udkørsel fra privat grund, cykelsti el. lign. driving out from private premises, bicycle path, etc.....	4	—	2	1	1	—	—	4	—
Indkørsel på mere betydende vej i øvrigt when driving on to by-road.....	19	—	22	—	2	—	—	24	1
Ved vigepligt over for færdsel fra højre i øvrigt failure to give way to traffic from the right.....	40	2	41	1	4	—	—	48	1
Ved vigepligt over for fodgængere failure to give way to pedestrians.....	23	—	4	—	—	—	24	28	—
Overhaling overtaking.....	27	2	19	1	3	—	9	34	—
For stor hastighed efter forholdene excessive speed having regard to conditions.....	26	1	26	2	1	—	5	35	—
Uforsigtig manøvre careless manoeuvre.....	25	—	24	2	3	—	—	29	—
Spirituspåvirkning intoxication.....	45	2	55	—	2	—	2	61	1
Andre årsager other.....	206	3	201	8	21	—	14	247	4
I alt total 1963...	416	10	395	15	37	—	54	511	7
» » 1962...	540	10	497	15	45	—	88	655	9
C. Knallerter bicycles with auxiliary motor									
Vigepligtforseelse failure to give way.....	87	3	9	77	4	1	—	94	4
Ukorrekt svingning incorrect turn.....	78	1	14	67	4	—	1	87	2
Spirituspåvirkning intoxication.....	110	1	5	107	4	—	1	118	4
Andre årsager other.....	251	3	5	213	13	1	31	266	5
I alt total 1963...	526	8	33	464	25	2	33	565	15
» » 1962...	671	6	39	599	35	1	45	725	6

ANM. Det understreges, at der ved den benyttede årsagsgruppering ikke er tilslaget en udtømmende redegørelse for det ofte meget komplicerede sammenspil af forskellige faktorer, der fører til uheld.

(fortsættes)

TABEL 141 (fortsat). **Færdsskade med personskade, fordelt efter hovedårsag.**
Traffic accidents with injury to persons distributed by main cause.

Hovedstaden <i>the capital</i>	Antal uheld <i>number of accidents</i>	Antal dræbte og tilskadekomne <i>number of killed and injured</i>							I alt <i>total</i>	Heraf dræbte <i>of which killed</i>
		Bilister <i>motorists</i>	Motorcyklister <i>motorcyclists</i>	Knal- lert- kørere <i>cyclists with auxiliary motor</i>	Cyk- lister <i>cyclists</i>	Andre kø- rende <i>other persons</i>	Fod- gængere <i>pedestrians</i>			
1963										
Uheld forvoldt af <i>accident caused by</i>										
D. Cykler <i>bicycles</i>										
Vigepligtsforseelse <i>failure to give way</i>	182	3	16	4	177	—	—	200	4	
Ukorrekt svingning <i>incorrect turn</i>	189	3	15	1	181	3	—	203	2	
Spirituspåvirkning <i>intoxication</i>	64	3	2	—	66	—	1	72	3	
Andre årsager <i>other</i>	378	5	7	3	343	3	37	398	8	
I alt <i>total</i> 1963...	813	14	40	8	767	6	38	873	17	
» » 1962...	994	27	61	16	922	3	43	1072	20	
E. Andet køretøj <i>other vehicle</i>										
I alt <i>total</i> 1963...	78	11	1	2	—	61	20	95	4	
» » 1962...	68	13	3	—	2	53	7	78	2	
F. Fodgængere <i>pedestrians</i>										
I alt <i>total</i> 1963...	1209	10	37	21	28	2	1167	1265	27	
» » 1962...	1097	12	42	14	25	9	1061	1163	30	
G. Årsagsforhold vedrørende køre- banen. Dyr <i>road factors. Animals</i>										
I alt <i>total</i> 1963...	28	1	10	7	7	—	4	29	—	
» » 1962...	37	4	9	5	13	—	9	40	—	
A.-G. Tilsammen <i>total</i> 1963.....	5456	1287	993	832	1355	115	1642	6224	119	
» » 1962.....	6129	1420	1228	1050	1596	104	1635	7033	106	

ANM. Se anm. side 115.

TABEL 142. **Færdsskade med personskade, fordelt efter kørebanens type.**
Traffic accidents involving personal injury.

1963	København	Frede- riksberg	Gentofte	Hovedstaden <i>the capital</i>	
				1963	1962
Antal uheld med personskader <i>number of accidents</i>					
Kryds og rundkørsler <i>crossings and circuits</i>	2 210	370	149	2 729	3 243
Lige kørebane <i>straight road</i>	1 922	389	193	2 504	2 681
Kurve <i>curved road</i>	102	5	15	122	111
Udkørsel fra ejendom <i>driving out from premises</i>	73	21	5	99	92
Jernbaneoverskæring <i>railway crossing</i>	2	—	—	2	2
I alt <i>total</i>	4 309	785	362	5 456	6 129
Antal personskader <i>injury to persons</i>					
Dræbte <i>persons killed</i>	91	17	11	119	106
Alvorlig tilskadekomne <i>persons seriously injured</i>	2 421	391	212	3 024	3 348
Lettere tilskadekomne <i>persons slightly injured</i>	2 414	470	197	3 081	3 579
I alt <i>total</i>	4 309	878	420	6 224	7 033

TABEL 143. **Antal personer sigtet i færdselssager behandlet af Københavns politi.**
Number of persons accused by the police magistrates of Copenhagen on traffic charges.

	Antal motorførere sigtet for forseelser vedr. <i>number of motorists charged with offences concerning</i>				Andre sigtede <i>other accused</i>			I alt <i>total</i>
	kørsel, ind- registr., over- læsning o. l. <i>driving, registra- tion, over- loading, etc.</i>	overtræ- delse af droske- reglementet <i>infringement of regulations for cabs</i>	kørsel i spiritus- påvirket tilstand <i>driving motor vehicle while intoxicated</i>	overladelse af rattet til berusede tilstand <i>leaving the wheel in charge of intoxicated persons</i>	Spiritus- påvirkede cyklister og kuske <i>intoxicated cyclists and coachmen</i>	Sporvogns- styrere <i>tramcar drivers</i>	Trafikanter i øvrigt <i>other road users</i>	
I alt <i>total</i> 1963.....	48 260	...	1 546 ¹	54	248	60	8 827	58 995
» » 1962.....	47 422	2	1 688 ¹	49	308	72	9 352	58 893
1956-1960 gnstl. <i>average</i>	32 865	10	1 593	16	677	101	12 435	47 697
1951-1955 » »	23 449	14	786	13	932	205	22 245	47 644

¹ Inkl. knallerter.

VIII. Retsvæsen m. m. Justice, etc.

TABEL 144.

Den borgerlige retspleje. Civil justice.

	Sager behandlet af de almindelige forligskommissioner ¹ by ordinary conciliation Tribunals		Afgjort ved underretten ² judged in courts of first instance		Fogedforretn. undt. auktioner og ud-pantn. for skat Sheriff's Court cases except auctions and distress for taxes	Tvangsauktioner forced sales		Udpantninger for skat distress for taxes	Notarialforretninger notarial business	Dødsboer behandlet af estates of succession		Prioritets-hæftelser mortgages		Fallit-erklæringer bankruptcies		
	Hævet eller forlig opnået without drawn or conciliated	Henvist til retten referred to the Court	Sager om cases concerning			over fast ejendom of immovables	over løsøre of movables			selvskiftende arvin- gettel out of Court	ordinære skifteretter admi- nistrat- ed by the Court	Ind- teg- nede behæf- telser regis- tered	Udslet- tede behæf- telser dele- ted from register		mill. kr.	mill. kr.
			private formue- rett. og om skatter of rights of property and taxes	veksler, checks og lign. bills of ex- change, cheques, etc.												
København og Frederiksberg																
1901-05 gnstl. av.	1 733	1 073	7 071	159	273	...	8 750	560	222	128	70	104		
1906-10 » »	1 939	1 350	8 761	367	421	...	11 056	561	301	101	66	113		
1911-15 » »	1 755	1 376	10 317	175	372	26 050	9 306	626	330	83	67	67		
1916-20 » »	1 626	1 177	12 128	63	195	47 527	11 694	820	452	227	157	54		
1921-25 » »	4 464	1 037	17 792 ³	842	28 492	79	427	182 855 ⁴	15 093	819	452	229	139	117		
1926-30 » »	6 459	2 150	17 665 ³	570	39 545	156	675	496 559 ⁴	13 462	1 057	488	189	115	101		
1931-35 » »	5 243	2 288	20 345	648	35 512	165	900	291 790	12 863	1 346	407	232	137	79		
1936-40 » »	5 778	2 812	22 694	844	71 976	130	1 019	386 610	10 262	1 533	432	209	111	77		
1941-45 » »	4 700	1 930	18 819	309	63 926	32	692	351 801	7 614	1 600	430	347	215	25		
1946-50 » »	4 920	2 465	24 042	391	61 404	4	825	382 120	10 226	1 853	417	404	176	55		
1951-55 » »	• ⁵	• ⁵	31 206	531	...	34	...	365 433	11 095	1 775	410	80		
1956-60 » »	• ⁵	• ⁵	37 317	697	...	24	...	299 683	12 552	2 051	466	62		
1961.....	• ⁵	• ⁵	40 900	880	...	10	...	226 649	12 321	2 143	446		
1962.....	• ⁵	• ⁵	36 238	559	...	5	...	214 622	13 074	2 421	488		
1963.....	• ⁵	• ⁵	32 892	542	...	15	...	213 170	13 257	2 319	526		

¹ Oplysninger om Frederiksberg foreligger først fra 1926; i 1926-30 var antallet af hævdede og forligte sager på Frederiksberg gennemsnitlig årlig 2 190 og antallet af sager henvist til retten 1 377. ² Omfatter ikke alle ved underretten afgjorte sager. ³ Ekskl. skattesager. ⁴ Stigningen skyldes ændrede regler for inddrivning af skatterestancer. ⁵ Forligskommissionernes virksomhed ophørte den 1. april 1953, jfr. lov nr. 220 af 7. juni 1952 om ændringer i lov om rettens pleje.

TABEL 145.

Politiets virksomhed og den kriminelle retspleje.

Activities of police and criminal justice.

	Anmeldte forbrydelser ¹ crimes reported							I alt total
	Tyveri larceny	heraf cykle- tyveri of which bicycle- larceny	Afpres- ning og røveri black- mail and robbery	Bedra- geri, und- derslæb, falsk fraud, embez- zlement, etc.	Forbr. mod den offl. myndig- hed offences against public au- thorities	Forbry- delser mod sæ- deligh. sexual crimes	Øvrige forbry- delser crimes and offences, etc.	
København og Frederiksberg								
1901-05 gnstl. average.....	9 603	...	75	1 103	145	467	234	11 627
1906-10 » »	12 240	...	76	1 143	118	304	701	14 582
1911-15 » »	13 573	...	90	1 259	145	286	733	16 086
1916-20 » »	17 560	...	76	1 261	107	297	396	19 697
1921-25 » »	13 959	4 292	58	1 620	70	476	741	16 924
1926-30 » »	21 628	8 045	60	2 550	49	514	808	25 609
1931-32 » »	24 791	10 701	51	2 896	44	507	762	29 051
1933-35 » »	24 618	10 419	42	3 285	69	683	1 037	29 734
1936-40 » »	24 969	9 318	39	3 409	46	943	1 554	30 960
1941-43 ² » »	44 007	15 604	101	3 945	80	1 035	2 165	51 333
1946-50 » »	31 118	6 328	178	3 194	101	1 133	1 827	37 551
1951-55 » »	28 603	...	101	2 634	88	1 304	2 106	34 836
1956-60 » »	25 152	...	128	1 881	81	1 406	5 849	34 497
Kbhvn., Frederiks., og Gentofte ³								
1960 (for Gentofte kun 1/4-81/12)	17 299	...	296	1 595	94	1 446	19 908	40 638
1961.....	18 499	...	97	2 186	78	1 490	20 401	42 751
1962.....	19 746	...	112	1 627	126	1 335	21 430	44 376
1963.....	21 563	...	113	1 739	81	1 340	20 404	45 240

¹ Tallene til og med 1932 er opgjort af politiet, fra 1933 af det statistiske departement. ² Som følge af, at politiet var ude af funktion fra 19. september 1944 til 5. maj 1945, haves ingen oplysninger for 1944 og 1945. ³ Gentofte er fra 1/4 1960 udskilt som selvstændig politikreds. ANM. Tallene fra 1950 er ændret i forhold til tidligere offentliggjorte tal, idet brugstyveri er medtaget under „Øvrige forbrydelser“ i stedet for under „tyveri“. Da alm. tyveri og brugstyveri af motorkøretøjer m.v. ikke kan adskilles fra 1960, er samtlige sådanne tyverier fra 1960 medregnet under „Øvrige forbrydelser“.

TABEL 146. **Den borgerlige retspleje i København og på Frederiksberg.**
Civil justice in Copenhagen and Frederiksberg.

	København		Frederiksberg		Kbhvn. og Frdbg. tilsammen total	
	1963	1962	1963	1962	1963	1962
A. Borgerlige retssager, afgjort ved underret <i>civil litigations judged in courts of first instance</i>						
Sager om private formuerettigheder og om skatter <i>concerning rights of property and taxes</i>	29 290	32 161	3 602	4 077	32 892	36 238
Handelsretssager <i>commercial</i>	285	251	—	—	285	251
Søretssager <i>maritime</i>	64	63	—	—	64	63
Servitutsager <i>easements</i>	—	1	—	2	—	3
Veksel-, check- o. l. sager <i>bills of exchange, cheques, etc.</i>	459	461	83	98	542	559
Ægteskabssager <i>matrimonial</i>	781	869	96	86	877	955
Sager om dødsformodning <i>supposition of death</i>	9	7	1	—	10	7
Mortifikations- og ejendomssager <i>cancellation of documents and declaration as to title</i>	38	38	5	5	43	43
Sager mellem husbond og medhjælp <i>master and servant</i>	138	109	37	29	175	138
Faderskabssager <i>bastardy</i>	858	753	68	65	926	818
Private straffesager <i>private prosecutions</i>	22	17	10	7	32	24
Umyndiggørelsessager <i>infunctions</i>	59	66	11	26	70	92
Boligsager <i>dwellings</i>	686	724	280	273	966	997
Andre borgerlige retssager <i>other civil cases</i>	86	88	42	10	128	98
Tilsammen total	32 775	35 608	4 235	4 678	37 010	40 286
B. Visse fogedforretninger <i>Sheriff's court cases</i>						
Arrest på gods <i>arrest of goods</i>	248	235	13	23	261	258
Forbudsforretninger <i>prohibitory injunctions</i>	16	21	4	8	20	29
Indsættelsesforretninger i. h. t. afbetalingsloven <i>recovery of property bought on instalment system</i>	13 940	14 465	1 549	1 549	15 489	16 014
Ind- og udsættelsesforretninger i øvrigt <i>other cases of taking of possession and ejection</i>	3 756	3 775	384	294	4 140	4 069
Udpantninger for skat o. l. ved kommunale pantefogeder ¹ <i>distress for taxes by the municipal bailiffs</i>	173 482	174 110	39 688	40 512	213 170	214 622
C. Tvangsauktioner <i>forced sales</i>						
Tvangsauktioner over fast ejendom <i>forced sales of immovables</i>	15	5	1	—	16	5
D. Notarialforretninger <i>notarial business</i>						
Vekselprotester <i>protests</i>	2 369	1 915	293	337	2 662	2 252
Testamentsattestationer <i>attestation of wills</i>	6 309	6 870	151	169	6 460	7 039
Andre notarialforretninger <i>other business</i>	3 992	3 648	143	135	4 135	3 783
Tilsammen total	12 670	12 433	587	641	13 257	13 074
E. Dødsboer <i>estates of succession</i>						
Sluttet uden skiftebehandling <i>disposed of without administration</i>	4 697	4 710	598	620	5 295	5 330
Udleve- ret til { hensidden i uskiftet bo <i>life interest granted to surviving spouse</i>	1 656	1 605	301	291	1 957	1 896
{ privat skifte <i>private distribution of the estate</i>	1 977	1 948	342	473	2 319	2 421
{ eksekutorbehandling <i>treated by executor</i>	339	321	124	123	463	444
Skiftet af skifteretten { solvente <i>solvent</i>	399	371	87	84	486	455
{ insolvente <i>insolvent</i>	33	28	7	5	40	33
Udleveret til arvinger <i>put at the disposal of the heirs</i>	85	71	8	13	93	84
Tilsammen total	9 186	9 054	1 467	1 609	10 653	10 663
F. Sluttede fallitboer <i>bankruptcy proceedings</i>						
Fallitboer uden tvangsakkord <i>bankruptcies without compulsory</i>	45	39	1	1	46	40
G. Pantehæftelser <i>mortgages</i>						
Antal indtegnede behæftelser i fast ejendom <i>number of registered mortgages of immovable property</i>	7 378	7 283	961	1 019	8 339	8 302
Antal indtegnede underpantsetninger af løseore <i>number of mortgages of movable property registered</i>	2 097	2 256	524	374	2 621	2 630

¹ Fra 1923 foretages udpantning for restance, afgifter m. m. i København af cheferne for opbeholdskontorerne, på Frederiksberg af fogedassistenterne. Af de i 1963 foretagne udpantninger angik i København 24 404 og på Frederiksberg 7 315 skatter til fremmede kommuner.

ANM. Ved Østre Landsret blev i 1963 og 1962 afgjort henholdsvis 775 og 770 anker og henholdsvis 92 og 88 kærer i borgerlige retssager. Ved Højesteret blev i 1963 og 1962 afgjort henholdsvis 197 og 183 anker i borgerlige retssager, hvoraf henholdsvis 125 og 119 fra Østre Landsret, samt henholdsvis 20 og 16 kærer i borgerlige retssager, hvoraf henholdsvis 11 og 8 fra Østre Landsret.

TABEL 147.

Strafferetsplejen ved underretterne i København og på Frederiksberg.*Criminal justice by courts of first instance in Copenhagen and Frederiksberg.*

	København		Frederiksberg		København og Frbg. tilsammen total	
	1963	1962	1963	1962	1963	1962
Pådomte straffesager ved underretten <i>cases judged by courts of first instance</i>						
Statsadvokatsager <i>cases of the Public Prosecutor</i>	2 404	2 776	304	277	2 708	3 053
Tiltalte i disse <i>number proceeded against in these cases</i>	2 624	3 101	339	300	2 963	3 401
heraf { for domsmandsret <i>cases tried by judge-assessors</i>	940	1 000	89	60	1 029	1 060
efter retsplejelovens § 925 <i>section 925</i>	1 684	2 101	250	240	1 934	2 341
Militære sager <i>military cases</i>	223	226	—	—	223	226
Tiltalte i disse <i>number proceeded against in these cases</i>	236	246	—	—	236	246
heraf { for domsmandsret <i>cases tried by judge-assessors</i>	17	21	—	—	17	21
efter retsplejelovens § 925 <i>section 925</i>	55	50	—	—	55	50
Politisager <i>police cases</i>	9 229	7 936	476	511	9 705	8 447
Tiltalte i disse <i>number proceeded against in these cases</i>	6 987	7 938	487	522	7 474	8 460
Personer, for hvem sagen sluttedes uden dom <i>persons for whom the case was concluded without sentence</i>						
Mod bødevdtagelse i retten <i>acquiescence of fine</i>	12 630	11 376	650	692	13 280	12 068
I medfør af rpl. § 723 stk. 1, nr. 1-2 <i>according to the sections stated</i>	376	330	54	45	430	375
Sagen sluttet <i>conclusion of the case</i>						
uden advarsel <i>without admonition</i>	668	673	125	99	793	772
med » <i>with admonition</i>	1 719	1 659	82	159	1 801	1 818
Tilsammen total . . .	15 393	14 038	911	995	16 304	15 033
Personer, der vedtog bødeforelæg <i>persons who accepted fines</i>	35 210	33 736	5 632	4 169	40 842	37 905

TABEL 148.

Studentersamfundets retshjælp for ubemidlede.*“Studentersamfundet”'s legal assistance for persons of limited means.*

	$\frac{1}{10}$ 1962- $\frac{30}{100}$ 1963	$\frac{1}{10}$ 1961- $\frac{30}{100}$ 1962	$\frac{1}{10}$ 1960- $\frac{30}{100}$ 1961
Antal henvendelser <i>number of applications</i>	17 723	17 442	18 912
Antal journalførte sager vedrørende: <i>number of cases registered:</i>			
folkepension <i>national pension</i>	4	3	9
alimentationsforhold <i>bastardy</i>	66	69	41
arv og skifte <i>inheritance</i>	184	153	148
borgerskabs- og næringsforhold <i>trade licences</i>	2	3	—
offentlig hjælp <i>public assistance</i>	5	6	17
gældsforhold og pantsætning <i>debts and mortgages</i>	489	423	465
huslejsforhold <i>house rent</i>	215	194	347
indfødsret <i>naturalization</i>	12	12	13
separation og skilsmisse <i>separation and divorce</i>	2 608	2 768	2 986
medhjælpssager <i>master and servant</i>	211	192	243
andre tjeneste- og arbejdsforhold <i>other working conditions</i>	233	239	220
ægteskabs- og familieforhold <i>matrimonial</i>	181	208	240
æresfor nærmelser <i>libels</i>	6	11	7
andre forhold <i>other cases</i>	368	334	406
I alt total . . .	4 584	4 615	5 142
Indkasserede beløb <i>total amount collected</i> kr.	236 955	430 767	433 834

TABEL 149.

Antal anmeldte og opklarede forbrydelser.

Number of crimes reported and cleared up.

Forbrydelsens art <i>type of offence</i>	Antal forbrydelser anmeldt eller i øvrigt kommet til politiets kundskab <i>number of crimes reported</i>						Antal opklarede forbrydelser <i>number of crimes cleared up</i>	
	København		Frederiksberg		Gentofte		København, Frederiksberg og Gentofte	
	1963	1962	1963	1962	1963	1962	1963	1962
Dokumentfalsk <i>forgery</i>	653	536	34	86	128	87	713	486
Grovere tyverier ¹ <i>larceny</i>	7 185	6 445	1 044	852	474	492	1 971	1 464
Tyveri eller brugstyveri af motorkøretøjer m.v. <i>theft or illegal possession for purpose of use only of motorcars, etc.</i>	14 327	15 324	1 864	1 771	1 217	1 348	2 227	1 980
Andre tyverier <i>other thefts</i>	10 385	9 881	1 219	1 266	1 256	810	3 615	2 568
Bedragerier o.l. ² <i>fraud</i>	1 449	1 270	195	240	95	117	1 228	1 032
Andre ejendomsforbrydelser <i>other offences against property</i>	722	804	100	100	110	196	411	444
Sædelighedsforbrydelser <i>sexual crimes</i>	1 082	948	102	120	156	267	769	518
Drab <i>homicide</i>	45	43	22	7	8	4	74	39
Vold på person <i>violence against persons</i>	431	383	25	33	22	20	255	268
Udbredelse af kønssygdom <i>propagation of venereal diseases</i>	1	2	—	—	—	—	1	—
Andre voldsforbrydelser <i>other crimes of violence</i>	155	180	15	55	19	11	129	180
Andre forbrydelser <i>other crimes and offences</i>	591	586	57	43	52	49	470	453
Tilsammen <i>total</i>	37 026	36 402	4 677	4 573	3 537	3 401	11 863	9 432

¹ Indbrud, knusning af butiksruder, pengeskabstyverier o.l.² Straffelovens §§ 278, 279, 280 og 283.

TABEL 150.

Fængsler og arresthuse. *Prisons.*

Københavns fængsler	1963			1962			1961		
	Mænd <i>males</i>	Kvinder <i>females</i>	I alt <i>total</i>	Mænd <i>males</i>	Kvinder <i>females</i>	I alt <i>total</i>	Mænd <i>males</i>	Kvinder <i>females</i>	I alt <i>total</i>
Antal fanger d. 1. jan. <i>number of prisoners 1st Jan.</i>	497	9	506	443	13	456	458	9	467
Indsat i årets løb <i>imprisoned during the year</i>	8 205	918	9 123	7 807	919	8 726	8 470	865	9 335
Udgået i årets løb <i>left during the year</i>	8 181	911	9 092	7 753	923	8 676	8 485	861	9 346
heraf løsladt <i>released</i>	6 445	827	7 272	6 399	821	7 220	7 096	788	7 884
„ overført til fængsler i andre jurisdiktioner eller til anstalter <i>transferred</i>	1 734	84	1 818	1 354	102	1 456	1 389	73	1 462
„ døde <i>deaths</i>	2	—	2	—	—	—	—	—	—
Antal fanger d. 31. decbr. <i>number of prisoners</i>	521	16	537	497	9	506	443	13	456
Samlet antal fangedage <i>total number of days of imprisonment</i>	222 178	8 033	230 211	203 700	8 838	212 538	217 129	7 276	224 405
heraf varetægt <i>arrest</i>	116 988	5 884	122 872	98 457	6 350	104 807	98 262	4 781	103 043
„ afs. af bøder og underh. bidrag <i>working-out</i>	13 495	86	13 581	15 020	83	15 103	17 259	187	17 446
„ afsøning af straf, psykopatforvaring og psykopatfængsel <i>servicing, security detention and imprisonment for psychopaths</i>	91 695	2 063	93 758	90 223	2 405	92 628	101 608	2 308	103 916

TABEL 151. Domfældelser for egentlige forbrydelser¹ i København og på Frederiksberg.
Convictions for real offences in Copenhagen and Frederiksberg.

	1963			1962			1961	1960
	Mænd males	Kvinder females	I alt total	Mænd males	Kvinder females	I alt total	I alt total	I alt total
A. Forbrydelsens art² type of offence								
Blodskam og lign. <i>incest, etc.</i>	4	—	4	3	1	4	4	2
Voldtægt og lign. <i>violation, etc.</i>	6	—	6	5	—	5	2	5
Utugt mod børn under 15 år <i>defilement of minors</i>	12	1	13	12	—	12	19	15
Krænkelser af blufærdigheden <i>indecenty</i>	61	—	61	44	—	44	66	42
Andre sædelighedsforbrydelser <i>other sexual crimes</i>	112	2	114	120	1	121	150	78
Forbr. mod den off. myndighed <i>offences against public authorities</i>	22	1	23	16	1	17	10	14
Forbrydelse mod den offentlige orden og fred <i>offences against public order and peace</i>	2	—	2	1	1	2	1	—
Forsætligt manddrab <i>intentional homicide</i>	8	1	9	3	2	5	7	3
Barnedrab, uforsvarlig omgang v. barnefødsel <i>infanticide</i> ...	—	—	—	—	—	—	—	—
Ugatsomt drab <i>manslaughter</i>	12	—	12	6	—	6	9	9
Svangerkabsafbrydelse <i>illegal abortion</i>	4	3	7	1	2	3	5	3
Forsætlig vold på person <i>dissemination assault or wounding</i> ..	112	4	116	158	6	164	191	114
Udbredelse af kønssygdom <i>propagation of venereal diseases</i> ...	1	2	3	—	—	—	4	—
Andre forbr. mod liv og legeme <i>other offences against the person</i>	18	1	19	8	—	8	16	10
Falskmønteri og lign. <i>coining, etc.</i>	—	—	—	—	—	—	—	—
Dokumentfalsk <i>forgery</i>	121	20	141	148	14	162	120	95
Tyveri <i>larceny</i>	1 028	108	1 136	1 005	120	1 125	932	683
Ulovlig omgang med hittegods <i>appropriation by finding</i>	2	—	2	—	1	1	3	4
Bedrageri og lign. <i>fraud, etc.</i>	205	22	227	231	28	259	186	199
Afpresning <i>blackmail</i>	4	—	4	4	—	4	—	2
Åger <i>usury</i>	—	—	—	—	—	—	—	—
Hæleri <i>receiving</i>	84	17	101	103	20	123	98	73
Røveri <i>robbery</i>	37	4	41	25	4	29	33	28
Brugstyveri <i>illegal possession for use only</i>	184	1	185	177	1	178	173	144
Andre ejendomsforbrydelser <i>other offences against property</i> ...	4	—	4	5	—	5	10	6
Falsk forklaring for retten <i>perjury</i>	11	5	16	12	4	16	8	5
Falsk erklæring <i>false declaration</i>	46	6	52	32	4	36	31	24
Forsætlig brandstiftelse <i>intentional arson</i>	4	—	4	11	—	11	5	4
Betleri, løsgænger og skadelig erhvervsvirksomhed <i>begging etc.</i>	1	58	59	5	62	67	58	46
Dyrplageri <i>cruelty to animals</i>	—	—	—	—	—	—	1	—
Forbr. mod den personlige frihed <i>offences against personal liberty</i>	6	—	6	4	—	4	2	—
Fredsbrudelser <i>breach of private peace</i>	17	1	18	17	—	17	6	5
Æresfornærmelser <i>libels</i>	1	—	1	—	—	—	—	—
Andre forbrydelser <i>other crimes and offences</i>	8	2	10	8	—	8	5	8
Domfældelser i alt <i>convictions, total</i> ...	2 137	259	2 396	2 164	272	2 436	2 155	1 621
B. De idømte straffe m. m. penalties								
Hæfte <i>lenient imprisonment</i>	303	9	312	285	9	294	232	191
Almindeligt fængsel <i>ordinary imprisonment</i>	1 364	156	1 520	1 476	184	1 660	1 586	1 293
heraf 30 dage og derunder <i>days</i>	57	14	71	65	17	82	85	81
30-60 dage <i>days</i>	251	35	286	314	57	371	345	278
60 dage <i>days</i> -3 mdr. <i>months</i>	234	36	270	239	44	283	275	240
3-6 mdr. <i>months</i>	433	54	487	479	49	528	525	396
6-12 mdr. <i>months</i>	254	12	266	272	14	286	241	207
1-2 år <i>years</i>	111	5	116	88	2	90	91	67
2-16 år <i>years</i>	24	—	24	19	1	20	24	23
på livstid <i>for life</i>	—	—	—	—	—	—	—	1
Militær arrest <i>military imprisonment</i>	23	—	23	22	—	22	22	23
Psykopatfængsel <i>imprisonment for psychopaths</i>	29	1	30	26	1	27	23	13
Ungdomsfængsel <i>borstal training</i>	78	—	78	96	—	96	74	61
Arbejdshus <i>workhouse</i>	13	—	13	7	—	7	12	9
Sikkerhedsforvaring <i>preventive detention</i>	—	—	—	—	—	—	1	—
Sikkerhedsforanstaltninger <i>preventive measures</i>	42	4	46	33	3	36	61	31
Varetægt trådt i stedet for straf <i>sentence served on remand</i> ..	10	1	11	11	—	11	8	—
Betinget dom, strafudmålingen udsat <i>bound over</i>	275	88	363	208	75	283	136	•
Domfældelser i alt <i>convictions, total</i> ...	2 137 ³	259 ⁴	2 396	2 164 ³	272 ⁴	2 436	2 155	1 621
heraf betingede <i>conditional discharge</i>	672	178	850	679	180	859	714	579

¹ Endelige domfældelser for overtrædelser af borgerlig straffelov. ² Domfældte idømt bødestraf er ikke medregnet. ³ Inklusive i 1963 og 1962 henh. 109 og 103 domme, hvor der udover den ubetingede frihedsstraf, som disse domme er fordelt efter i tabellen, tillige er idømt betinget frihedsstraf. ⁴ Inklusive i 1963 og 1962 henh. 5 og 3 domme, hvor straffen er dels ubetinget, dels betinget frihedsstraf.

ANM. Tallene omfatter personer med bopæl i København og på Frederiksberg.

TABEL 152.

Social forsikring og offentlig forsorg 1934—1963.

	København				1962-63
	19 ³⁴ / ₃₅₋₃₉ / ₄₀ gnstl. average	19 ⁴⁵ / ₄₆₋₄₉ / ₅₀ gnstl. average	19 ⁵⁰ / ₅₁₋₅₄ / ₅₅ gnstl. average	19 ⁵⁵ / ₅₆₋₅₉ / ₆₀ gnstl. average	
Samlet antal personer total number of persons					
Invalidepension ¹ <i>disablement pension</i>	6 325	9 387	10 249	11 506	18 274
heraf overgået til indtægtsbestemt folkepension <i>national pension fixed according to income</i>	152	242	339	373	721
Folkepension, ¹ indtægtsbestemt <i>national pension fixed according to income</i>	32 072	46 945	53 672	63 578	69 622
heraf overgået til folkepensionens mindstebeløb <i>transferred to minimum national pension</i>	113	213
Folkepensionens ¹ mindstebeløb <i>minimum national pension</i>	8 171	26 961
heraf overgået til indtægtsbestemt folkepension <i>national pension fixed according to income</i>	491	1 783
Invalide- og folkepension, ¹ netto i alt ² <i>total</i>	38 245	56 090	63 582	82 278	112 140
Enkepension og hjælp til enker m. fl. <i>Widows pension</i>	249	2 970
heraf som modtog anden understøttelse <i>who received other pub. assistance</i>	71	616
Enker, enkem. og forældre, børn (kap. XVI) <i>widows, widowers, and orphans</i>	1 773	1 824	2 033	2 113	2 072
heraf som også modtog anden hjælp <i>who received other public assistance</i>	808	574	795	704	628
Særhjælp ³ (kap. XVII-XIX og XXI) <i>special relief</i>	20 668	12 542	9 901	11 266	.
heraf, som også modtog kommunehjælp og local government assistance	13 178	3 412	3 617	4 890	.
» » » » fattighjælp og poor relief	109	61	47	38	.
» » » » såvel komm.hjælp som fattighjælp og loc. governm. ass. and poor rel.	119	26	35	37	.
Kommunehjælp ³ (kap. XXII) <i>local government assistance</i>	51 166	14 221	18 101	20 956	.
heraf, som også modtog fattighjælp, men ikke særhjælp og poor relief but not special relief	171	80	102	78	.
Fattighjælp ³ (kap. XXIII-XXVII) <i>poor relief</i>	888	519	411	311	.
Almindelig offentlig hjælp <i>ordinary public assistance</i>	19 770
Udvidet hjælp <i>extended assistance</i>	2 383
Kontingenthjælp ³ <i>subscription aid</i>	47 599	20 343	25 585	31 264	4 906
heraf, som også modtog anden hjælp <i>who received other public assistance</i>	38 115	18 719	24 177	29 933	4 483
Udlændinge samt danske i udlandet ³ <i>assistance to foreigners and Danes abroad</i>	1 242	630	373	295	—
Offentlig forsorg ³ netto i alt ² <i>total</i>	70 717	27 181	27 596	30 488	24 020
heraf folke- og invalidepensionister	3 144	2 743	2 739	4 298	8 891
Udgifter expenditure					
Invalidepension <i>disablement pension</i>	4 921	16 740	25 396	40 775	89 735
Folkepension, indtægtsbestemt <i>national pension fixed according to income</i>	23 529	80 397	121 330	194 517	304 430
Folkepensionens mindstebeløb <i>minimum national pension</i>	4 373	19 963
Invalide- og folkepension i alt <i>total</i>	28 450	97 137	146 726	239 665	414 128
Enkepension og hjælp til enker m. fl. <i>Widows pension</i>	582	10 447
Sygeforsikring <i>sickness insurance</i>	214	607	720	1 007	8 188
Arbejdsanvisning og arbejdsløshedsforsikr. <i>placem. and unemployment insurance</i>	2 258	3 822	5 362	6 383	3 905
Børneværn <i>child welfare</i>	1 720	4 457	9 414	15 445	24 030
Underholdsbidrag til børn <i>child support</i>	2 863	7 128	11 286	15 285	19 296
Bidrag til børn af enker m. fl. <i>allowances for widows' children etc.</i>	578	1 096	1 739	2 357	3 053
Særhjælp <i>special relief</i>	4 329	10 680	15 219	21 399	.
Kommunehjælp <i>local government assistance</i>	23 326	9 175	14 799	17 322	.
Fattighjælp <i>poor relief</i>	513	643	652	588	.
Almindelig offentlig hjælp <i>ordinary public assistance</i>	11 001
Udvidet hjælp <i>extended assistance</i>	5 075
Offentlig forsorg i alt <i>total</i>	33 329	33 179	53 109	72 396	62 455
Mødrehjælp og mælkehjælp til svangre kvinder <i>maternity and milk aid</i>	445	316	2 034	3 021	1 815
Driftstilskud til forsørgelsesvæsenets institutioner <i>contrib. to inst. of welfare</i>	2 649	11 204	21 124	27 483	42 454
Husmoderafløsning <i>housewife relief</i>	—	—	3 886	5 348	5 739
Hjemmesygepleje <i>home nursery</i>	1 920	4 397
Huslejetilskud til pensionister og familier m. børn <i>rent assistance for pen- sioners and families with children</i>	7 931
Revalidering <i>rehabilitation</i>	205
I øvrigt <i>etc.</i>	465	52	13 420	14 566	952
I alt <i>total</i>	67 810	146 317	246 381	372 371	562 616
Refusion til komm. og udlandet <i>restitution to other local gov. and foreign count.</i>	142	92	120	152	82
Tilsammen ⁴ <i>total expenditure</i>	67 952	146 409	246 501	372 523	562 698
Indtægter revenue					
Bidrag fra forsørgere o. l. <i>amount paid by parents, etc.</i>	1 300	4 562	7 568	10 925	16 065
Refusion fra komm. og udl. <i>restitution from other local governm. and foreign count.</i>	495	229	133	156	89
Mellemkommunal refusion <i>restitution between local government</i>	4 416	1 306	3 869	3 998	3 632
Tilskud fra staten jfr. lov nr. 25 af 5. febr. 1958 <i>Government restitution</i>	4 471	16 689	25 875	38 032	3 544
Refusion fra staten og invalideforsikringsfonden <i>Government restitution</i>	23 369	71 117	114 781	185 251	394 008
I alt <i>total revenue</i>	34 051	93 903	152 226	238 362	417 338
Kommunens nettoudgift <i>net expenditure</i>	33 901	52 506	94 275	134 161	145 360
» » pr. indbygger <i>net expenditure per inhabitant</i> . . kr.	55,06	69,17	123,80	181,30	204,47

¹ Hovedpersoner, ægtepar regnet som to personer.² D. v. s. antal forskellige personer, der har nydt understøttelse, således at en person, der har bortset fra administrationsudgifter og forskellige tilskud til sociale formål, og svarer således ikke til det i tabellens første halvdel anførte personal.

Frederiksberg					Gentofte				
1934/35-39/40 gnstl. average	1945/46-49/50 gnstl. average	1950/51-54/55 gnstl. average	1955/56-59/60 gnstl. average	1962-63	1934/35-39/40 gnstl. average	1945/46-49/50 gnstl. average	1950/51-54/55 gnstl. average	1955/56-59/60 gnstl. average	1962-63
967 31	1 199 34	1 225 49	1 430 50	2 172 56	327 11	474 11	576 23	670 22	1 031 45
4 473	6 660	8 047	10 246 18	11 254 44	1 380	2 554	3 382	4 612 17	5 335 34
•	•	•	2 727 99	8 027 303	•	•	•	2 218 61	6 180 174
5 409	7 825	9 223	14 236	21 050	1 696	3 017	3 935	7 400	12 293
•	•	•	31	303	•	•	•	16	211
•	•	•	•	•	•	•	•	•	•
258 70	225 33	234 20	235 36	262 40	84 22	93 23	103 27	130 37	146 44
2 575	1 355	1 010	1 050	•	648	636	525	448	•
1 207 9	429 6	387 4	420 3	•	194 3	94 3	92 2	100 2	•
•	•	•	•	•	•	•	•	•	•
4 177 8	1 201 7	1 527 11	1 549 2	•	844 3	305 2	358 1	285 1	•
•	•	•	14	•	43	22	7	3	•
•	•	•	•	735	•	•	•	•	244
•	•	•	•	256	•	•	•	•	130
3 381 2 681	2 310 2 159	2 911 2 790	3 507 3 410	316 281	605 485	264 238	607 588	825 792	99 90
61	42	32	29	—	25	20	21	14	—
6 507 554	2 539 •	2 525 •	2 505 •	1 248 •	1 534 146	976 117	911 111	768 31	485 •
1000 kr. 683	1000 kr. 1 955	1000 kr. 2 804	1000 kr. 4 821	1000 kr. 10 247	1000 kr. 215	1000 kr. 789	1000 kr. 1 302	1000 kr. 2 140	1000 kr. 4 795
3 070	10 982	17 570	30 184	45 694	948	4 164	7 318	13 200	21 555
•	•	•	1 432	5 812	•	•	•	1 167	4 648
3 753	12 937	20 374	36 437	61 753	1 163	4 953	8 620	16 507	30 998
•	•	•	68	1 279	•	•	•	34	670
40	65	69	78	618	51	125	124	151	74
512	554	925	1 011	600	268	532	785	896	702
151	244	349	495	1 744	62	139	229	380	392
325	644	990	1 369	1 737	162	297	493	625	751
90	137	200	263	351	28	50	91	158	191
545	1 204	1 558	1 859	•	153	558	792	1 040	•
1 900	991	1 493	1 512	•	208	111	179	269	•
21	22	25	19	•	13	13	9	14	•
•	•	•	•	549	•	•	•	•	182
•	•	•	•	489	•	•	•	•	196
3 032	3 242	4 615	5 517	4 870	626	1 188	1 811	2 506	1 712
19	25	159	247	160	35	—	52	79	106
200.	464	838	1 146	2 506	115	366	529	670	2 361
•	•	342	477	564	•	•	194	284	298
•	•	•	258	685	•	•	•	39	217
•	•	•	•	1 306	•	•	•	•	1 204
•	•	•	•	30	•	•	•	•	14
57	—	904	968	10	8	2	382	410	335
7 613	17 287	28 226	46 207	74 381	2 266	7 166	12 497	21 576	38 691
42	19	30	35	28	11	7	20	18	14
7 655	17 306	28 256	46 242	74 409	2 277	7 173	12 517	21 594	38 705
170	474	806	1 029	1 323	88	229	429	772	1 411
60	61	35	32	17	9	14	33	35	96
÷ 706	÷ 803	÷ 661	÷ 608	÷ 1 210	÷ 1 355	÷ 2 087	÷ 3 057	÷ 4 189	÷ 7 368
462	1 899	3 134	4 651	639	115	668	1 265	1 887	466
2 980	8 971	14 485	25 682	55 785	918	3 480	6 340	12 182	28 297
2 966	10 602	17 799	30 786	56 554	÷ 225	2 304	5 010	10 687	22 902
4 689	6 704	10 457	15 456	1 7855	2 502	4 869	7 507	10 907	15 803
43,72	57,06	88,78	132,83	157,45	36,93	55,52	85,11	122,69	179,38

modtaget flere arter af hjælp, kun er medregnet een gang.

3 Hovedpersoner, ægtepar regnet som een person.

4 Omfatter samtlige udgifter.

TABEL 153. Antal understøttede¹ fordelt efter alder, køn og forsørgerforhold.
Number of persons receiving aid distributed according to age, sex, and family status.

31. marts 1963 København Copenhagen Samtlige understøttede: all persons receiving aid	Mænd males				Kvinder females				I alt total		
	Antal understøttede number of persons			Understøttede i pct. af befolkningen in percent of population	Antal understøttede number of persons			Understøttede i pct. af befolkningen in percent of population	Antal understøttede number of persons	Understøttede i pct. af befolkningen in percent of population	
	Familieforsørgere heads of family	Enlige personer single persons	I alt total		Familieforsørgere heads of family	Enlige personer single persons	Hustruer married women				I alt total
18-19 år years	78	230	308	2,5	129	92	385	606	4,9	914	3,7
20-24 » »	1 054	1 490	2 544	8,8	618	218	1 194	2 030	7,6	4 574	8,2
25-29 » »	805	2 399	3 204	13,6	590	174	766	1 530	7,6	4 734	10,8
30-34 » »	501	2 633	3 134	16,3	469	196	533	1 198	6,5	4 332	11,5
35-39 » »	509	2 840	3 349	17,2	402	297	493	1 192	5,6	4 541	11,1
40-44 » »	528	2 739	3 267	14,5	396	482	534	1 412	5,5	4 679	9,7
45-49 » »	514	2 055	2 569	11,2	304	759	653	1 716	6,1	4 285	8,4
50-54 » »	769	1 794	2 563	10,1	305	1 286	817	2 408	8,0	4 971	8,9
55-59 » »	985	1 475	2 460	10,9	191	2 819	982	3 992	14,1	6 452	12,7
60-64 » »	1 426	1 309	2 735	14,5	44	6 159	2 519	8 722	34,3	11 457	25,8
65-69 » »	6 654	2 682	9 336		7	11 132	6 037	17 176		26 512	
70-74 » »	7 632	3 416	11 048		3	11 393	5 221	16 617		27 665	
75-79 » »	4 454	3 025	7 479	90,2	1	9 692	2 582	12 275	99,2	19 754	95,7
80 år og derover and over	2 586	3 579	6 165		—	10 240	1 158	11 398		17 563	
I alt total...	28 495	31 666	60 161	23,7	3 459	54 939	23 874	82 272	27,9	142 433	26,0
heraf personer, der modtog egentlig forsørg ² of which persons receiving real public assistance											
18-19 år years	78	140	218	1,8	128	91	383	602	4,9	820	3,3
20-24 » »	1 050	711	1 761	6,1	614	205	1 187	2 006	7,5	3 767	6,7
25-29 » »	780	637	1 417	6,0	586	163	761	1 510	7,5	2 927	6,7
30-34 » »	454	497	951	5,0	462	184	526	1 172	6,4	2 123	5,6
35-39 » »	463	619	1 082	5,6	394	285	484	1 163	5,5	2 245	5,5
40-44 » »	497	669	1 166	5,2	391	467	527	1 385	5,4	2 551	5,3
45-49 » »	502	730	1 232	5,4	302	749	631	1 682	6,0	2 914	5,7
50-54 » »	740	889	1 629	6,4	304	1 270	783	2 357	7,8	3 986	7,1
55-59 » »	969	1 065	2 034	9,0	190	2 814	942	3 946	13,9	5 980	11,8
60-64 » »	1 413	1 140	2 553	13,5	44	6 152	2 486	8 682	34,1	11 235	25,3
65-69 » »	6 647	2 633	9 280		7	11 131	6 036	17 174		26 454	
70-74 » »	7 632	3 402	11 034		3	11 393	5 221	16 617		27 651	
75-79 » »	4 454	3 016	7 470	90,0	1	9 692	2 582	12 275	99,2	19 745	95,6
80 år og derover and over	2 586	3 571	6 157		—	10 240	1 158	11 398		17 555	
I alt total....	28 265	19 719	47 984	18,9	3 426	54 836	23 707	81 969	27,8	129 953	23,8

¹ I h. t. lov om offentlig forsørg, lov om invalide- og folkepension samt lov om pension og hjælp til enker m. fl. ² D. v. s. samtlige understøttede bortset fra personer, der kun har modtaget hjælp til udredelse af medlemskontingenter m. m. og som følge af manglende betaling af underholdsbidrag.

TABEL 154. Personer, der modtog invalidepension og folkepension.
Disablement pension and national pension.

31. marts 1963. Antal invalidepensionister number of disabled pensioners	København			Frederiksberg			Gentofte		
	Mænd m.	Kvind. f.	I alt total	Mænd m.	Kvind. f.	I alt total	Mænd m.	Kvind. f.	I alt total
	Enlige personer single persons	3460	6374	9834	339	862	1201	188	408
Giftede personer, hvis ægtefælle ikke modtog invalide- eller folkepension persons married to non-pensioners	1984	1917	3901	268	211	479	114	96	210
Giftede personer, hvis ægtefælle modtog folkepensionens mindstebeløb persons married to minimum national pensioners	6	97	103	—	9	9	—	5	5
Giftede personer, hvis ægtefælle modtog indtægtsbestemt folkepension persons married to national pensioners	594	507	1101	71	48	119	24	22	46
Ægtepar, hvor begge ægtefæller modtog invalidepension married couples, both spouses receiving disablement pension	360	360	720	39	39	78	8	8	16
I alt total...	6404	9255	15659	717	1169	1886	334	539	873
heraf {									
under 25 år - 25 years	131	127	258	10	15	25	16	11	27
fra 25 til 34 år »	331	449	780	29	37	66	21	23	44
» 35 » 44 » »	655	1069	1724	69	100	169	40	69	109
» 45 » 54 » »	1358	2311	3669	155	278	433	74	141	215
» 55 » 67 » »	3929	5299	9228	454	739	1193	183	295	478

(fortsættes)

TABEL 154 (fortsat). **Personer, der modtog invalidepension og folkepension.***Disablement pension and national pension.*

31. marts 1963 Personer, der modtog indtægtsbestemt folkepension <i>number of national pensioners</i>	København			Frederiksberg			Gentofte		
	Mænd m.	Kvind. f.	I alt total	Mænd m.	Kvind. f.	I alt total	Mænd m.	Kvind. f.	I alt total
Enlige personer <i>single persons</i>	8 905	35 295	44 200	1 075	6 173	7 248	458	2 846	3 304
Gifte personer, hvis ægtefælle ikke modtog invalide- eller folkepension <i>persons married to non-pensioners</i>	1 122	235	1 357	194	24	218	75	14	89
Gifte personer, hvis ægtefælle modtog folkepen- sionens mindstebeløb <i>persons married to minimum- pensioners</i>	25	77	102	1	11	12	3	8	11
Gifte personer, hvis ægtefælle modtog invalidepen- sion <i>persons married to disabled pensioners</i>	507	594	1 101	48	71	119	22	24	46
Ægtepar, hvor begge ægtefæller modtog indtægts- bestemt folkepension <i>married couples, both spouses receiving national pension</i>	8 829	8 829	17 658	1 319	1 319	2 638	722	722	1 444
I alt total...	19 388	45 030	64 418	2 637	7 598	10 235	1 280	3 614	4 894
Aldersfordeling <i>age groups</i>									
Fra 60 til 61 år <i>years</i>	19	125	144	3	9	12	1	5	6
» 62 » 66 » »	445	9 223	9 668	54	1 429	1 483	20	693	713
» 67 » 69 » »	3 697	7 878	11 575	441	1 253	1 694	215	593	808
» 70 » 74 » »	6 592	11 529	18 121	875	1 951	2 826	427	931	1 358
» 75 » 79 » »	4 789	8 637	13 426	705	1 572	2 277	333	723	1 056
80 år og derover <i>80 years and over</i>	3 846	7 638	11 484	559	1 384	1 943	284	669	953
I alt total...	19 388	45 030	64 418	2 637	7 598	10 235	1 280	3 614	4 894
Personer, der modtog mindstepension <i>number of persons receiving minimum-pension</i>									
Enlige personer <i>single persons</i>	2 719	8 126	10 845	777	2 794	3 571	557	1 961	2 518
Gifte personer, hvis ægtefælle ikke modtog invalide- eller folkepension <i>persons married to non-pensioners</i>	3 981	839	4 820	1 122	185	1 307	974	105	1 079
Gifte personer, hvis ægtefælle modtog invalidepen- sion <i>persons married to disabled pensioners</i>	97	6	103	9	—	9	5	—	5
Gifte personer, hvis ægtefælle modtog indtægtsbe- stemt folkepension <i>persons married to national pens.</i>	77	25	102	11	1	12	8	3	11
Ægtepar, hvor begge ægtefæller modtog folkepen- sionens mindstebeløb <i>married couples, both spouses receiving minimum-pension</i>	3 891	3 891	7 782	1 059	1 059	2 118	1 002	1 002	2 004
I alt total...	10 765	12 887	23 652	2 978	4 039	7 017	2 546	3 071	5 617
Aldersfordeling <i>age groups</i>									
Fra 67 til 69 år <i>years</i>	3 795	3 556	7 351	953	1 037	1 990	777	821	1 598
» 70 » 74 » »	3 668	4 431	8 099	952	1 273	2 225	867	1 049	1 916
» 75 » 79 » »	1 959	2 762	4 721	611	917	1 528	507	644	1 151
80 år og derover <i>80 years and over</i>	1 343	2 138	3 481	462	812	1 274	395	557	952
I alt total...	10 765	12 887	23 652	2 978	4 039	7 017	2 546	3 071	5 617

ANM. Det for invalide- og indtægtsbestemt folkepension fælles grundbeløb, der reguleres i overensstemmelse med pristallet udgjorde ved udgangen af 1962-63 for hovedstadskommunerne 6 564 kr. og 4 356 kr. årligt henholdsvis for ægtepar og enlige pensionister, samt ægtepar, hvor kun den ene ægtefælle modtog pension. Folkepensionens mindstebeløb, der ydes uden hensyn til modtagerens økonomiske forhold, udgjorde 1 380 kr. for ægtepar og 924 kr. for enlige.

Retten til at oppebære pension med det fulde grundbeløb er betinget af, at den beregnede årlige indtægt ikke overskrider det fradragfri beløb, nemlig 3 300 kr. for ægtepar, hvor begge ægtefæller eller den ene af disse modtager pension, og 2 300 kr. for enlige personer.

For indtægter herudover fradrages der 60 kr. for hver 100 kr., hvormed indtægten overstiger de nævnte beløb. Overstiger indtægten henholdsvis 140 % eller 180 % af de samme tidligere nævnte beløb, fradrages dog henholdsvis 72 kr. eller 84 kr. for hver 100 kr., hvormed indtægten overstiger de nævnte procenter.

Invalidepensionen kan dog ikke nedsættes til under $\frac{1}{3}$ af grundbeløbet, og folkepensionen bortfalder, hvis den nedsættes til under $\frac{1}{6}$. Såfremt de pågældende folkepensionister opfylder betingelserne for at oppebære folkepensionens mindstebeløb, kan bestemmelserne om fradrag i pensionen ikke bringe denne under folkepensionens mindstebeløb, hvorefter dette udbetales. For pension fra stat, kommune m. fl. fradrages yderligere 20 % af det beløb, hvormed denne overstiger $\frac{2}{3}$ af det fradragfri beløb. Ved indtægtsberegningen fradrages der for alle indtægter - bortset fra formueindtægter for folkepensionister - et beløb svarende til $\frac{1}{3}$ af det fradragfri beløb, medens der for invalidepensionisters vedkommende for indtægter ved personligt arbejde yderligere fradrages $\frac{2}{3}$ af det fradragfri beløb.

TABEL 155. **Personer, der modtog tillæg til invalide- og folkepensionen.***Supplements to disabled pensioners and national pensioners.*

31. marts 1963 Personer der modtog: <i>number of persons receiving</i>	Invalidepensionister <i>disabled pensioners</i>			Folkepensionister <i>national pensioners</i>		
	København	Frederiks- berg	Gentofte	København	Frederiks- berg	Gentofte
Invalidetillæg (§ 4, stk. 2)	15 321	1 886	818	4 060	537	216
Bistandstillæg (§ 4, stk. 3)	2 014	230	125	337	58	18
Plejetillæg (§ 4, stk. 3)	361	44	40	53	12	11
Ventetillæg (§ 4, stk. 1)	•	•	•	16 404	3 260	1 612
Alderstillæg (§ 4, stk. 6)	•	•	•	9 428	1 943	793
Tillæg til efterlevende ægtefælle (§ 4, stk. 1)	•	•	•	791	18	20
Ægteskabstillæg (§ 4, stk. 5)	3 901	479	210	1 357	217	89
Børnetillæg (§ 4, stk. 4)	689	52	29	105	8	4
Personligt tillæg (§ 4, stk. 7)	8 514	347	513	31 216	2 387	2 043

ANM. Til invalidepensionister ydes der et **invaliditetstillæg** (768 kr. årlig) og under særlige forhold et **bistandstillæg** (1 272 kr. årlig til enlige og 2 544 kr. årlig til ægtepar, hvor begge ægtefæller har ret til tillægget) og et **plejetillæg** (2 112 kr. årlig til enlige og 4 224 kr. til ægtepar, hvor begge har ret til tillægget). **Ventetillæg** ydes til folkepensionister, der har begæret pension $\frac{1}{4}$ 1960 eller senere ved opsættelse af begæring til det fyldte 70. år med 600 kr. til ægtepar og 396 kr. til enlige, ved opsættelse til det fyldte 72. år med 900 kr. til ægtepar og 588 kr. til enlige. Til enlige kvinder ved opsættelse til det fyldte 65. år med 144 kr. og det fyldte 67. år med 288 kr. Til folkepensionister, der har begæret pension før $\frac{1}{4}$ 1960 udgør ventetillægget ved opsættelse til det fyldte 67. år 204 kr. for ægtepar og 144 kr. for enlige; ved opsættelse til det fyldte 70. år 396 kr. for ægtepar og 288 kr. for enlige. Til folkepensionister på 80 år og derover ydes et **alderstillæg** ($5\frac{1}{2}\%$ af det beregnede grundbeløb; til ægtepar, hvor kun den ene ægtefælle er fyldt 80 år, nedsættes tillægget til $\frac{2}{3}$). Til **efterlevende ægtefælle** kan der ydes et beløb på indtil halvdelen af bistandstillæggets størrelse.

Til såvel invalide- som folkepensionister ydes **ægteskabstillæg** til gifte personer, hvis ægtefælle ikke modtager pension (672 kr. årlig). Desuden kan der ydes **børnetillæg** (1 188 kr. årlig for hvert barn) samt **personligt tillæg**, hvor forholdene er særligt vanskelige.

TABEL 156.

Enkepension og hjælp til enker m. fl.*Pension and relief to widows etc.*

Enkepension <i>widow's pension</i>	København		Frederiksberg		Gentofte	
	$\frac{31}{3}$ 1963	$\frac{31}{3}$ 1962	$\frac{31}{3}$ 1963	$\frac{31}{3}$ 1962	$\frac{31}{3}$ 1963	$\frac{31}{3}$ 1962
§ 1, stk. 1, nr. 1 ¹	1 455	1 178	189	158	101	90
§ 1, » 1, » 2 ²	77	81	15	14	6	5
§ 1, » 1, » 3 ³	32	26	1	1	1	—
§ 1, » 2 ⁴	605 ⁵	547 ⁵	98	83	55	47
I alt total.	2 169	1 832 ⁵	303	256	163	142
Hjælp til enker <i>relief to widows</i>						
Overgangshjælp <i>transition relief</i>	287	270	29	16	10	8
Hjælp til underhold <i>relief to living</i>	124	241	5	2	8	9
Hjælp til uddannelse <i>relief to education</i>	16	13	—	—	1	1
I alt forskellige personer total.	401	478	34	18	19	18

¹ Pension til kvinder, der efter mindst 5 års ægteskab blev enker efter det fyldte 45 år og som er fyldt 55 år. ² Pension til kvinder, der ved enkestand, indtruffet efter det fyldte 45. år, havde forsørgelsespligt over for mindst 2 børn under 18 år, så længe hun har forsørgelsespligt for 1 barn under 18 år. ³ Pension til enker, der ved det fyldte 55. år modtog hjælp til enker og som har eller har haft forsørgelsespligt over for et eller flere børn under 18 år. ⁴ Pension i særlige tilfælde til enker og andre enlige kvinder, der er fyldt 50 år eller som har modtaget pension i henhold til § 1, stk. 2. ⁵ Hertil kommer i 1963 og 1962 henh. 90 og 80 enlige kvinder, der er fyldt 50 år eller som har modtaget pension i henhold til § 1, stk. 1, nr. 2.

ANM. Enkepension ydes i h. t. lov nr. 70 af 13. marts 1959 med senere ændringer, senest lov nr. 118 af 3. april 1962. Pensionen udbetales med det fulde grundbeløb 4 356 kr., såfremt pensionistens beregnede indtægt ikke overstiger 2 300 kr. For indtægter derudover fratages 60 kr. for hver 100 kr., hvormed indtægten overstiger det fradragss frie beløb.

TABEL 157.

**Personer¹ med indtægtsbestemt folkepension
fordelt efter pengeydelsens² størrelse.**
National pensioners according to cash benefit received.

København Årlig pengeydelse beregnet efter månedsydelsens størrelse den 31. marts 1963 <i>yearly cash benefit estimated on monthly cash benefit 31st March, 1963</i>	Ægtepar ³ , hvor begge ægtefæller modtog folkepension <i>married couples both spouses receiving national pensions</i>	Gifte personer, hvis ægtefælle ikke modtog invalide- eller folkepension <i>persons married to non-pensioners</i>		Enlige personer <i>single persons</i>	
		Mænd <i>males</i>	Kvinder <i>females</i>	Mænd <i>males</i>	Kvinder <i>females</i>
Under 1 200 kr.	—	—	1	5	44
1 200-1 600 »	10	65	83	32	131
1 600-2 000 »	26	19	11	17	181
2 000-2 400 »	27	21	11	35	247
2 400-2 800 »	28	21	14	35	240
2 800-3 200 »	37	47	24	38	293
3 200-3 600 »	46	34	10	65	430
3 600-4 000 »	44	33	13	81	698
4 000-4 400 »	61	40	9	254	1 201
4 400-4 800 »	62	53	12	3 262	16 055
4 800-5 200 »	74	266	29	2 517	9 422
5 200-5 600 »	81	317	21	1 001	2 857
5 600-6 000 »	115	159	15	308	1 069
6 000 kr. og derover <i>and more</i>	8 150	124	7	166	411
I alt <i>total</i> ...	8 761	1 199	260	7 816	33 279
Pengeydelsens gennemsnitlige månedlige størrelse den 31. marts 1963 <i>average monthly cash benefit, 31st March, 1963</i>	kr. 592	kr. 405	kr. 271	kr. 402	kr. 391

¹ Ægtepar, hvor den ene ægtefælle modtog invalidepension og den anden folkepension, er medtaget i tabel 158. ² D. v. s. grundbeløb plus løsbende tillæg. ³ Ægtepar er regnet som een person.

TABEL 158.

Invalidepensionister¹ fordelt efter pengeydelsens² størrelse.
Disabled pensioners according to cash benefit received.

København Årlig pengeydelse beregnet efter månedsydelsens størrelse den 31. marts 1963 <i>yearly cash benefit estimated on monthly cash benefit 31st March, 1963</i>	Ægtepar ³ , hvor begge ægtefæller modtog invalidepension <i>married couples both spouses receiving disabled.</i>	Gifte personer, hvis ægtefælle modtog folkepension <i>persons married to national pensioners</i>	Gifte personer, hvis ægtefælle ikke modtog invalide- eller folkepension <i>persons married to non-pensioners</i>		Enlige personer <i>single persons</i>	
			Mænd <i>males</i>	Kvinder <i>females</i>	Mænd <i>males</i>	Kvinder <i>females</i>
Under 1 800 kr.	•	1	277	890	92	120
1 800-2 200 »	•	3	28	50	4	9
2 200-2 600 »	2	4	30	45	7	9
2 600-3 000 »	—	1	43	438	26	47
3 000-3 400 »	—	4	34	50	6	24
3 400-3 800 »	—	9	46	86	12	33
3 800-4 200 »	1	6	43	43	10	33
4 200-4 600 »	2	7	41	35	25	35
4 600-5 000 »	4	5	55	44	34	62
5 000-5 400 »	—	12	54	23	1 595	2 817
5 400-5 800 »	—	7	56	26	711	1 567
5 800-6 200 »	2	8	634	98	189	525
6 200-6 600 »	1	7	226	17	220	319
6 600-7 000 »	—	14	58	5	173	397
7 000-7 400 »	2	11	182	39	70	115
7 400-7 800 »	—	337	53	8	80	83
7 800 kr. og derover <i>and more</i>	343	659	221	26	28	27
I alt <i>total</i> ...	357	1 095	2 081	1 923	3 282	6 222
Pengeydelsens gennemsnitlige månedlige størrelse den 31. marts 1963 <i>average monthly cash benefit 31st March, 1963</i>	kr. 780	kr. 663	kr. 453	kr. 234	kr. 458	kr. 459

¹ Inkl. gifte personer, hvis ægtefælle modtog folkepension. ² Se tabel 157 note 2. ³ Se tabel 157 note 3.

TABEL 159. Alderdomshjem og andre stiftelser under forsørgelsesvæsenet.
Homes for the aged and other municipal foundings.

	København			Frederiksberg		Gentofte
	Alderdomshjem ¹ homes for the aged	Nørre hospital (Kbh.'s plejehjem)	Forsorgshjemmet Sundholm	Alderdomshjem ² home for the aged	Plejehjem nursing home	Alderdomshjem ² homes for the aged
Antal personer number of persons						
Antal personer number of persons ... ^{31/3} 1963	1 776 ³	537	254	272	49	207 ⁴
Dagligt middeltal average per day .. 1962-63	1 744	541	210	272	49	208
heraf mænd males ..	725	239	196	83	16	70
» kvinder females ..	1019	302	14	189	33	138
Antal personer number of persons ... ^{31/3} 1962	1 753 ³	555	213	267	51	211 ⁴
Udgifter 19^{62/63} expenditure						
Lønninger salaries .. 1000 kr.	17 623	9 505	3 282	1 689	489	889
Forplejning food .. »	2 461	899	354	447	81	329
Belysning og brændsel lighting and fuel .. »	902	278	386	137	47	110
Forrentning og afskr. interests and depr. .. »	1 833	154	298	349	91	167
Andre udgifter other expenditure »	6 189	2 669	1 708	639	115	651
I alt total... 19 ^{62/63}	29 008	13 505	6 028 ⁵	3 261	823	2 146
» » » ... 19 ^{61/62}	23 684	11 484	5 404 ⁵	2 874	743	1 786

¹ D. v. s. De gamle by og Helene Michaelsens hjem for ældre kvinder. ² D. v. s. alderdomshjemmet „Solhjem“, „Ordruplund“ og „Vesterled“. ³ Heraf pr. ^{31/3} 1963 og 1962 i De gamle by's sygeafdeling henholdsvis 1 424 og 1 414 personer og i Helene Michaelsens hjem henholdsvis 15 og 15 personer. ⁴ Heraf pr. ^{31/3} 1963 og 1962 i alderdomshjemmet „Solhjem“ henholdsvis 98 og 99 personer, i alderdomshjemmet „Ordruplund“ henholdsvis 65 og 44 personer og i alderdomshjemmet „Vesterled“ henholdsvis 44 og 46 personer. ⁵ Inkl. sygeafdelingen, der i 19^{62/63} og 19^{61/62} havde en udgift på henholdsvis 1 760 377 og 1 531 000 kr.

TABEL 160. Børne- og ungdomsværn. *Child welfare.*
(Lov nr. 170 af 31. maj 1961 om børne- og ungdomsforsorg, afsnit II).

	København		Frederiksberg		Gentofte	
	^{31/12} 1963	^{31/12} 1962	^{31/12} 1963	^{31/12} 1962	^{31/12} 1963	^{31/12} 1962
1. Antal børn under tilsyn (kapitel III) <i>number of children under supervision</i>						
Børn uden for eget hjem children boarded out						
I familiepleje under 14 år children permanently boarded out under 14 years ..	580 ¹	597 ¹	63	66	42	24
I dagpleje under 14 år children boarded out by day under 14 years	328	318	24	19	—	—
Bidragnydende børn, 14-17 år children receiving assistance ..	4	5	8	9	—	—
Børn i egne hjem children staying with their parents						
Børn, født uden for ægteskab illegitimate children						
Under 7 år samt ikke bidragnydende børn ² under 7 years	2 683	2 623	343	356	152	125
Bidragnydende børn over 7 år 7 years and over ..	276	275	120	105	51	52
Bidragnydende ægtebørn legitimate children receiving ass.	2 475	2 504	833	825	239	258
Bidragnydende enke og enkemandsbørn children of widows and widowers receiving assistance ..	201	226	294	337	76	94
Børn af forældre, der oppebærer vedv. off. hjælp i. h. t. kap. VI i forsorgsloven children whose parents receive perman. assist.	4	3	—	—	—	—
I alt total... ..	6 551	6 551	1 685	1 717	560	553
2. Forebyggende børneværn (kapitel IV) <i>preventive child welfare</i>						
A. Antal børn, for hvilke der i årets løb er tildelt advarsel, beskikket tilsynsværge m. m. children for whom supervising guardian was appointed ..	19 ^{62/63}	19 ^{61/62}	19 ^{62/63}	19 ^{61/62}	19 ^{62/63}	19 ^{61/62}
Antal tilsynsværgemål ved årets udgang number of supervised children at the end of the year ..	950 ³	946 ³	55	69	37	28
I alt total... ..	1 555	1 583	130	137	31	48
B. Institutioner for forebyggende børneværn institutions for preventive child welfare						
a. Kommunale institutioner municipal institutions						
Vuggestuer day-nurseries ..	14	13	1	1	—	—
Børnehaver kindergartens ..	28 ⁴	27 ⁴	1	1	—	—
Fritidshjem spare-time homes ..	16 ⁵	15 ⁵	6	6	3	3
I alt total... ..	58	55	8	8	3	3
Gnstl. dagl. antal børn average number of children per day						
Vuggestuer day-nurseries ..	484	486	51	43	—	—
Børnehaver kindergartens ..	1 260	1 266	37	26	—	—
Fritidshjem spare-time homes ..	1 452	1 403	480	350	149	126
I alt total... ..	3 196	3 155	568	419	149	126
Samlede udgifter total expenditure .. 1000 kr.	14 222	12 145	958	881	376	358
heraf kommunens tilskud municipal subvention ..	6 006	5 156	358	385	160	196

¹ Heraf pr. ^{31/12} 1963 og 1962 henh. 93 og 82 børn i vederlagsfri familiepleje. ² I h. t. § 38, stk. 2, kan tilsynet for ikke bidragnydende børn født uden for ægteskab efter stedfunden undersøgelse i det enkelte tilfælde udstrækkes til børnenes fyldte 14. år. ³ Heraf har i 19^{62/63} og 19^{61/62} henholdsvis 77 og 74 børn såvel modtaget pålæg som fået beskikket tilsynsværge. ⁴ Yderligere er 5 børnehaver udlejet til og drives af private. ⁵ Endvidere fritidshuset „Lykkebo“, Brønshøj-Husum ungdomshus og 3 fritidshjem, der udlejes til private. I 11 af fritidshjemmene har der desuden i vinterens løb været etableret ungdomsklubber med fritidsbeskæftigelse, foredragsvirksomhed o. lign. Endelig drev Københavns kommunale skolevæsen 5 fritidshjem på 5 hjælpeskoler, og disse hjem har i 19^{62/63} været besøgt af 146 børn på alle skoledage.

TABEL 160 (fortsat).

Børne- og ungdomsværn. *Child welfare.*

2. Forebyggende børneværn (fortsat)	København		Frederiksberg		Gentofte	
	1962/63	1961/62	1962/63	1961/62	1962/63	1961/62
b. Private institutioner, der modtager offentlig støtte <i>private institutions receiving public assistance</i>						
Vuggestuer <i>day-nurseries</i>	36	36	3	4	7	7
Børnehaver <i>kindergartens</i>	196 ¹	192 ¹	24	24	19 ³	19 ³
Fritidshjem <i>spare-time homes</i>	55 ²	51 ²	—	—	2	2
I alt total...	287	279	27	28	28	28
Gnstl. dagligt antal børn <i>average number of children per day</i>						
Vuggestuer <i>day-nurseries</i>	1 142	1 164	80	120	175	178
Børnehaver <i>kindergartens</i>	6 863 ¹	7 080 ¹	904	914	647	648
Fritidshjem <i>spare-time homes</i>	3 770	3 667	—	—	35	38
I alt total...	11 775	11 920	984	1 034	857	864
Kommunens tilskud til driften <i>municipal subvention</i> 1000 kr.	12 717	10 903	920	782	839	691
3. Børn anbragt uden for hjemmet (kapitel V) <i>children removed from their homes</i>						
Antal understøttede børn fjernet fra hjemmet i h. t. §§ 59 stk. 1 og 60 <i>children removed acc. to the Public Assistance Act</i>	2 475	2 472	193	170	9	25
Antal øvrige understøttede børn ⁴ <i>other</i>	2 577	2 609	177	228	64	69
I alt total...	5 052	5 081	370	398	73	94
Nettoudgifter afholdt af kommunen, refusionsforbundet og den fælleskommunale udligningsfond <i>expenditure</i> 1000 kr.	6 669	5 106	411	302	287	207
4. Andre børneinstitutioner under Københavns kommune <i>other institutions for children of the municipality of Copenhagen</i>	Børneop- tagelses- hjem	Børne- hjem	Hushold- nings- skole og fredshjem	Kyst- sana- toriet	I alt total	heraf dreng of which males
Antal børn ⁵ <i>number of children</i>						
under 5 år <i>under 5 years</i>	710	20	—	65	795	440
5-9 » <i>years</i>	483	92	—	131	706	432
10-14 » »	240	125	3	21	389	246
15-17 » »	11	64	55	—	130	50
18-20 » »	—	2	7	—	9	1
Tilsammen 1962-63 total...	1 444	303	65	217	2 029	1 169
» 1961-62 »	1 534	340	78	214	2 166	1 237
Udgifter 1962-63 <i>expenditure</i> 1000 kr.	5 792	3 509	572	497	10 370	•
» 1961-62 »	5 247	3 066	542	441	9 296	•

¹ Heraf 4 „udflytterbørnehaver“ og 7 halvdagsbørnehaver. ² I 19 af fritidshjemmene har der tillige i vinterhalvåret været etableret ungdoms-
klubber. — Desuden var der i 1962/63 96 fritids- og ungdomsklubber, som ikke stod tilknyttet i forvejen anerkendte børneinstitutioner.
³ Heraf 5 halvdagsbørnehaver med i alt 156 børn. ⁴ Børn uden forsørgere eller børn, hvis forældre midlertidigt er ude af stand til at
sørgе forsvaret for dem, § 59, stk. 2. ⁵ Samtlige de børn, der i årets løb har haft ophold i børneinstitutionerne; har de besøgt flere af
disse, er de medregnet hvert sted.

TABEL 161.

Forskudsvis udbetalte underholdsbidrag
og enkebørnsunderstøttelse m. v.*Child support paid in advance and children allowance for breadwinners etc.*

a. Forskudsvis udbetalte underholdsbidrag 1962-63 <i>child support paid in advance</i>	København		Frederiksberg		Gentofte	
	Børn født uden for ægteskab <i>illegitimate children</i>	Børn født i ægteskab <i>legitimate children</i>	Børn født uden for ægteskab <i>illegitimate children</i>	Børn født i ægteskab <i>legitimate children</i>	Børn født uden for ægteskab <i>illegitimate children</i>	Børn født i ægteskab <i>legitimate children</i>
Antal børn <i>number of children</i>	6 145 ¹	12 086	5 081	1 161	3 111	400
Bidragsskyldige <i>responsible parents</i>	5 367 ²	8 040 ²	499	824	299	268
heraf boende i kommunen <i>with residence in the municipality</i>	2 830	5 261	66	214	24	57
» » » andre kommuner <i>with residence in other municipalities</i>	2 048	2 425	365	543	230	187
» forgæves efterlyste, udvandrede ell. døde <i>disappeared, dead, etc.</i>	759	767	68	67	45	24
b. Bidrag til børn af enker og enkemænd samt forældre- løse børn ³ <i>children's allowances for widows, widowers, etc.</i>						
Antal enker <i>number of widows</i>	1 606	1 717	232	203	117	122
» enkebørn <i>number of widows' children</i>	2 302	2 627	307	275	170	183
» enkemænd <i>number of widowers</i>	176	215	6	10	10	9
» enkemænds børn <i>number of widowers' children</i>	265	349	11	15	13	11
» forældreløse børn, børn af fraskilte m. m. <i>orphans, etc.</i>	294	292	24	34	19	15

¹ Herunder i 1962/63 henholdsvis 145, 25 og 8 børn, til hvem underholdsbidrag er udlagt for bidragsfonden.

² Nettoantallet af bidrags-

³ Børn af udlændinge m. fl. og danske i udlandet er ikke medregnet.

TABEL 162. **Antal hovedpersoner, der har modtaget almindelig offentlig hjælp,¹ udvidet hjælp og kontingenthjælp.**

Number of directly assisted persons having received public assistance, extended assistance and subscription aid.

1962-63	København				Frederiksberg				Gentofte			
	Gifte ² per- soner married persons	Enlige ³ mænd single men	Enlige ³ kvin- der single women	I alt total	Gifte ² per- soner married persons	En- lige ³ mænd single men	En- lige ³ kvin- der single women	I alt total	Gifte ² per- soner married persons	En- lige ³ mænd single men	En- lige ³ kvin- der single women	I alt total
Hjælp ved trang i almindelighed <i>ordinary assistance</i>												
Underholdshjælp (§ 46) <i>maintenance aid</i>	2 908	3 499	3 500	9 907	124	216	227	567	49	32	83	164
Supplerende hjælp (§§ 48 og 49) <i>supplementary aid</i>	78	10	31	119	4	1	—	5	2	—	—	2
Anden underholdshjælp (§§ 58, stk. 2 samt 72, 73, 100 og evt. §§ 74 og 75) <i>other aid</i>	126	222	245	593	30	26	56	112	8	15	18	41
Hjælp til kur og pleje m. v. (§§ 45 jfr. 47 og 60 samt 52) <i>sickness aid</i>	3 074	2 433	6 346	11 853	67	73	115	255	17	28	52	97
Hjælp til særlige formål (§§ 50 og 51) <i>special aid</i>	100	42	89	231	—	—	—	—	—	—	—	—
Brutto i alt <i>total (gross)</i>	6 286	6 206	10 211	22 703	225	316	398	939	76	75	153	304
Netto » » » <i>(net)</i>	5 205	5 421	9 144	19 770	177	256	302	735	61	62	121	244
Udvidet hjælp <i>extended assistance</i>												
Hjælp til tuberkulose- og polioramte (§ 53) <i>aid to tuberculosis and polio victims</i>	148	169	89	406	15	14	6	35	4	6	1	11
Hjælp til værnepligtige (§ 54) <i>aid to conscripts</i>	1 263	130	•	1 393	140	25	•	165	75	10	•	85
Overgangshjælp m. v. til enlige mødre (§ 56, stk. 1, jfr. stk. 3) <i>temporary aid to single mothers</i>	•	•	13	13	•	•	—	—	•	•	—	—
Underholdshjælp m. v. til enlige mødre (§ 56, stk. 3) <i>maintenance aid to single mothers</i>	•	•	27	27	•	•	1	1	•	•	1	1
Overgangshjælp m. v. til enker (enkepensionslovens § 15, stk. 1) <i>temporary aid to widows (widows pension act)</i>	•	•	287	287	•	•	29	29	•	•	10	10
Anden hjælp til enker (enkepensionslovens § 15, stk. 3 og 5) <i>other aid to widows (widows pension act)</i>	•	•	139	139	•	•	5	5	•	•	9	9
Hjælp til underhold m. v. under revalidering (revalideringslovens § 7) <i>maintenance aid during rehabilitation (rehabilitation act)</i>	59	68	39	166	5	7	14	26	2	5	8	15
Brutto i alt <i>total (gross)</i>	1 470	367	594	2 431	160	46	55	261	81	21	29	131
Netto » » » <i>(net)</i>	1 468	367	548	2 383	160	46	50	256	81	21	28	130
Kontingenthjælp <i>subscription aid</i>												
Hjælp til betaling af sygekassekontingent <i>aid to the payment of sickness insurance funds</i>	1 623	1 073	1 905	4 601	72	86	143	301	20	27	45	92
Hjælp til betaling af medlemsbidrag til arbejdsløshedskasse <i>aid to the payment of unemployment insurance funds</i>	232	327	57	616	9	17	7	33	5	8	5	18
Brutto i alt <i>total (gross)</i>	1 855	1 400	1 962	5 217	81	103	150	334	25	35	50	110
Netto » » » <i>(net)</i>	1 700	1 261	1 945	4 906	76	95	145	316	22	30	47	99
Heraf personer der ikke har modtaget folke- eller invalidepension eller hjælp i henhold til forsorgsloven <i>of which persons having not received national pension or disablement pension or aid regarding to the act of public assistance</i>	203	131	89	423	9	14	12	35	3	5	1	9

¹ Herunder udlændinge. ² Hjælp ydet ægtefæller opføres kun som hjælp ydet til een person. ³ Hjælp ydet fraseparerede betragtes som hjælp ydet til enlig person.

TABEL 163. Samlet oversigt over udgifterne til social forsikring og offentlig forsørg.
Social expenditure.

1962-63	Lov om arbejdsanvisn. og arbejdsløshedsforsikring <i>placement and unemployment insurance</i>	Lov om folke- og invalidepension <i>national and disablement pension</i>	Lov om sygeforsikring <i>sickness insurance</i>	Lov om offentlig forsørg <i>general public assistance</i>	Lov om pension og hjælp til enker m. fl. <i>pension and help to widows etc.</i>	Huslejetilskud til familier m. børn samt folke- og invalide pensionister <i>rent assistance for families w. children and national pension.</i>	Husmoder-afønsning og hjemmesygepleje <i>housewife aid and home-nursery</i>	Driftstilskud til forsørgelsesvæsenets institutioner <i>contributions to institutions of welfare</i>	Mødrehjælp og mælkehjælp <i>maternity and milk aid</i>	Lov om revalidering <i>rehabilitation</i>	Andet <i>other expenditure</i>	I alt <i>total</i>
København												
Udgifter <i>expenditure</i>												
Understøttelser og filantropiske formål <i>various assistance</i> 1000 kr.	3905	414128	8188	62455	10447	7931	10136	43390	1815	205	16	562616
Refusion til kommuner og udlandet <i>restitution to municipalities and foreign countries</i> »	—	—	—	82	—	—	—	—	—	—	—	82
Bruttoudg. i alt <i>gross exp., total</i> »	3905	414128	8188	62537	10447	7931	10136	43390	1815	205	16	562698
» pr. indb. » <i>per inhab.</i> kr.	5,49	582,54	11,52	87,97	14,70	11,16	14,26	61,04	2,55	0,29	0,02	791,53
Indtægter <i>receipts</i>												
Bidrag fra forsørg. o.l. <i>contributions from breadwinners</i> 1000 kr.	—	—	—	15733	—	—	332	—	—	—	—	16065
Refusion fra kommuner og udlandet <i>restitution from municipalities and foreign countries</i> »	—	—	—	89	—	—	—	—	—	—	—	89
Mellemkommunal refusion <i>intermunicipal restitution</i> »	—	3995	÷2925	3691	÷ 571	—	÷ 558	—	—	—	—	3632
Tilskud fra staten iflg. lov nr. 25 af 5. febr. 1958 <i>govvern. restit.</i> »	459	—	—	2541	—	—	544	—	—	—	—	3544
Refus. fra staten og invalidefors. fonden <i>restitution from Nat. Gov. and Disablem. Ins. Fund.</i> »	918	345210	—	16153	8285	2354	2419	17279	1210	164	16	394008
I alt <i>total.</i> »	1377	349205	÷2925	38207	7714	2354	2737	17279	1210	164	16	417338
Nettoudg. i alt <i>net expendit., total</i> »	2528	64923	11113	24330	2733	5577	7399	26111	605	41	—	145360
» pr. indb. » <i>per inhab.</i> kr.	3,56	91,33	15,63	34,22	3,84	7,84	10,41	36,73	0,85	0,06	—	204,47
Frederiksberg												
Udgifter												
Understøttelser og filantr. form. 1000 kr.	600	61753	618	4870	1279	1306	1249	2506	160	30	10	74381
Refusion t. kommuner og udl. »	—	—	—	28	—	—	—	—	—	—	—	28
Bruttoudgift i alt »	600	61753	618	4898	1279	1306	1249	2506	160	30	10	74409
» pr. indbygger kr.	5,29	544,56	5,45	43,19	11,28	11,52	11,01	22,10	1,41	0,26	0,09	656,16
Indtægter												
Bidrag fra forsørgere o.l. 1000 kr.	—	—	—	1264	—	—	59	—	—	—	—	1323
Refusion fra kommuner og udl. »	—	—	—	17	—	—	—	—	—	—	—	17
Mellemkomm. refusion. »	—	÷ 450	÷ 151	÷ 407	÷ 140	—	÷ 62	—	—	—	—	÷ 1210
Tilskud fra staten iflg. lov nr. 25 af 5. februar 1958 »	—	5	—	403	—	—	184	47	—	—	—	639
Ref. fra staten og inval.fors.fond »	218	51702	—	1575	1022	205	247	686	107	23	—	55785
I alt »	218	51257	÷ 151	2852	882	205	428	733	107	23	—	56554
Nettoudgift i alt. »	382	10496	769	2046	397	1101	821	1773	53	7	10	17855
» pr. indbygger. kr.	3,37	92,56	6,78	18,04	3,50	9,71	7,24	15,63	0,47	0,6	0,9	157,45
Gentofte												
Udgifter												
Understøttelser og filantr. form. 1000 kr.	702	30998	74	1712	670	1204	515	2361	106	14	—	38356
Ref. til kommuner og udlandet »	—	—	—	14	—	—	—	—	—	—	—	14
Bruttoudgift i alt »	702	30998	74	1726	670	1204	515	2361	106	14	—	38370
» pr. indbygger kr.	7,97	351,85	0,84	19,59	7,60	13,67	5,85	26,80	1,20	0,16	—	435,53
Indtægter												
Bidrag fra forsørgere o.l. 1000 kr.	—	215	—	666	—	—	63	467	—	—	—	1411
Ref. fra kommuner og udlandet »	88	—	—	8	—	—	—	—	—	—	—	96
Mellemkomm. refusion. »	÷ 405	÷ 5467	÷ 224	÷ 796	÷ 187	—	÷ 130	÷ 159	—	—	—	÷ 7368
Tilskud fra staten iflg. lov nr. 25 af 5. februar 1958 »	175	—	—	250	—	—	41	—	—	—	—	466
Ref. fra staten og inval.fors.fond »	351	26102	—	597	533	110	117	277	70	12	—	28169
I alt »	209	20850	÷ 224	725	346	110	91	585	70	12	—	22774
Nettoudgift i alt. »	493	10148	298	1001	324	1094	424	1776	36	2	—	15596
» pr. indbygger. kr.	5,60	115,19	3,38	11,36	3,68	12,42	4,81	20,16	0,41	0,02	—	177,03

ANM. 1. Tabellen omfatter de udgifter, der på kommunernes regnskaber optages under bilagene vedrørende social forsikring og offentlig forsørg, dog bortset fra administrationsudgifter. Der er i tabellen regnet med de beløb, der faktisk vedrører det pågældende år, mens der i tabel 183, side 144, er benyttet de i kommunens regnskab posterede beløb.

ANM. 2. De af København, Frederiksberg og Gentofte kommuner bestyrede **legatmidler** udgjorde pr. ³¹/₃ 1963 henholdsvis 68 168 000 kr., 4 687 000 kr. og 11 011 000 kr.

TABEL 164. Kommunernes boliger for pensionister. *Dwellings for pensioners.*

1963-64	Taget i brug taken into use	Antal lejligheder for dwellings for			1963-64	Taget i brug taken into use	Antal lejligheder for dwellings for		
		ægtepar ² married couples	enlige ³ single persons	i alt total			ægtepar ² married couples	enlige ³ single persons	i alt total
København¹				Frederiksberg					
Guldbergs Have	1/5 1937	238	295	533	Godthåbsvej	1/12 1940 ⁴	31	143	174
Utterslevgård	15/1 1939	79	238	317	Peter Graus Vej	18/11 1944 ⁵	45	130	175
Sundparken	1/8 1940	256	617	873	Lauritz Sørensens Vej	1/8 1951	36	108	144
Bjergvænget	1/9 1942	81	252	333	Finsens Have	1/6 1958	14	174	188
Tranchavegård	1/9 1942	167	545	712	I alt total	126	555	681
Valbyholm	1/9 1942	90	429	519	Gentofte⁶				
Nørrebro Vænge	1/12 1943	56	535	591	Hyldebo	1/10 1939	9	8	17
Ringergården	1/1 1945	42	167	209	Charlottenlundvej	28/1 1944	2	14	16
Engholmen	1/2 1949	70	521	591	Stolpegårdsvej	12/3 1944	24	96	120
Fogedgården	1/4 1949	39	276	315	Ermelundsvej	1/7 1952	4	36	40
Voldboligerne	1/2 1952	24	223	247	Broholms Allé	7/8 1960	—	94	94
Husum Vænge	1/6 1956	46	487	533	I alt total	39	248	287
I alt total	1 188	4 585	5 773	Tilsammen grand total	.	1 353	5 388	6 741

¹ I medfør af boligstøtloven ydes der pr. ²¹/₁₂ 1963 yderligere tilskud til 1785 lejligheder, heraf 661 ægtepar og 1124 enlige. ² Værelser og køkken. ³ I værelse og køkken. ⁴ 3 lejligheder er først taget i brug 1/4 1947. ⁵ En del blev taget i brug i tiden 1/7-1/11 1944. ⁶ Hertil kommer pr. ²¹/₁₂ 1964 43 lejligheder i Gentofte, hvor til ydes tilskud i h. t. boligstøtloven (lov af 27. december 1958). ANM. I pensionistboligerne betales 64 kr. i månedlig leje (inklusive varme) for enlige og 76 kr. for ægtepar.

TABEL 165. De anerkendte sygekassers virksomhed i hovedstaden. *Government approved sick benefit associations in the capital.*

	1963	1962	Indtægter receipts		1963	1962
			1000 kr.	1000 kr.		
Antal anerkendte sygekasser ¹ funds	2 ¹	22	Bidrag fra medl. contributions from memb.			
Nydende medlemmer regular members			92 036	90 721	heraf fra A-medlemmer A-members	
A-medlemmer A-members	492 025	511 959	71 397	74 735	» B-medlemmer B-members	
B-medlemmer B-members	108 712	90 738	19 286	15 028	Renter af formue interest	
I alt total	600 737	602 697	1 516	1 357	Statstilskud Nat. Governm. subsidies	
Bidragydende medl. passive members	55 038	55 744	26 307	25 464	Andre indtægter other receipts	
Medlemmer med hvilende medlemsret	12 462	11 829	9 485	8 252	I alt total	
Antal sygedage med dagpengehjælp efter sygefors. lovens kap. V days of sickness with cash benefit			129 344	125 794	Udgifter expenditure	
Mænd men	66 114	72 118	Lægehjælp physicians			
Kvinder women	147 315	259 029	Tandlægehjælp dental surgeons			
I alt total	213 429	331 147	Sygehusbehandling hospitals			
Antal sygedage pr. dagpenge-forsikret medlem per member receiving cash benefit			Pengehjælp cash benefit			
Mænd men	7,9	8,7	Rekonvalescenthjælp convalescent benefit			
Kvinder women	8,2	13,0	Medicin medicines and drugs			
I alt total	8,1	11,7	Bade, bandager baths etc.			
Genforsikret begravelseshjælp reinsured funeral benefit	1000 kr.	1000 kr.	Jordemoderhjælp midwifery			
Indbetalt til udligningskassen re-insurance premiums	4 113	3 491	Begravelseshjælp funeral benefit			
Modtaget fra udligningskassen funeral benefit refunded	5 990	5 521	Administrationsudgifter administration			
			Andre udgifter other expenditure			
			I alt total			
			125 084	118 643	Kassernes formue accumul. capital ved årets slutning	
			55 768	52 996		

¹ Sæmmenslutningen af sygekasser i København og på Frederiksberg samt Gentofte sygekasse.

TABEL 166. Sygeforsikringsforeningen »Danmark«. „Danmark“, a sick-benefit association.

Antal bemidlede nydende medlemmer regular members	31/12 1963	31/12 1962	Indtægter receipts		1963	1962
			1000 kr.	1000 kr.		
Mænd men	22 272	22 907	Indskud fra nyoptagne medlemmer entrance fees			
Kvinder women	25 713	26 540	Kontingent members' contributions			
Voksne i alt adults, total	47 985	49 447	Andre indtægter other receipts			
Børn children	9 240	10 543	I alt total			
I alt total	57 225	59 990	Udgifter expenditure			
Antal bidragydende ¹ medlemmer passive members			Til medlemmer members			
Mænd men	284	Administration administration			
Kvinder women	229	I alt total			
I alt total	513	Formue accumulated capital			
			6 208			
			6 487			

¹ Ordningen med bidragydende medlemmer ophørte 1/1 1963.

ANM. 1. Den statskontrollerede sygeforsikringsforening »Danmark« omfatter København og Frederiksberg samt Bornholm.

ANM. 2. Pr. 31. dec. 1963 havde sygeforsikringsforeningen »Sjælland« 17 852 voksne nydende medlemmer med bopæl i Gentofte.

TABEL 167.

Huslejetilskud (lov nr. 155 af 31. maj 1961).

Rent subsidies.

	Enlige med <i>single persons with</i>		Familier med <i>families with</i>				I alt enlige og familier med børn <i>singles and families with children</i>	Folke- pensionister <i>old age pensioners</i>		Invalidepen- sionister m. m. <i>disabled pensioners</i>		I alt folke- og inva- lidepen- sionister m. m. <i>pensioners, total</i>
	1 barn <i>child</i>	2 børn <i>children</i>	2 børn <i>children</i>	3 børn <i>children</i>	4 børn <i>children</i>	5 ell. flere børn or more <i>children</i>		Enlige <i>single persons</i>	Ægtepar <i>married couples</i>	Enlige <i>single persons</i>	Ægtepar <i>married couples</i>	
^{31/3} 1963												
København	1 971	1 515	2 820	2 509	930	378	10 123	567	170	536	491	1 785 ¹
Frederiksberg	220	181	495	391	101	34	1 422	8	2	17	16	44 ²
Gentofte	117	87	201	139	38	11	593	37	3	2	5 ³	48 ³
Hovedstaden i alt	2 308	1 783	3 516	3 039	1 069	423	12 138	612	175	555	512	1 877 ⁴

¹ Heraf 21 enkepensionister. ² Heraf 1 enkepensionist. ³ Heraf 2 ægtepar med nedsat huslejetilskud i henh. til § 78. ⁴ Heraf 23 enkepensionister.

TABEL 168. Frelsens hærs og kirkens korshærs sociale arbejde i hovedstaden.

Activity by Christian institutions.

A. Frelsens hær. The Salvation Army.

	1963	1962		1963	1962
Arbejdsvirksomhederne <i>working estab- lishments</i>			Hjem for unge piger <i>home for young girls</i>		
Antal beskæftigede hjemløse mænd <i>number of employed</i>	180	162	Antal piger <i>number of girls</i>	20	20
Antal arbejdsdage <i>number of working days</i>	22 400	13 650	Udgifter <i>expenditure 1000 kr.</i>	174	134
Arbejdsanvisningen <i>placement bureau</i>			Hjem for spædbørn <i>home for babies</i>		
Antal anviste pladser <i>number of placem.</i>	118	12	Antal børn <i>number of babies</i>	25	25
Indtægter <i>receipts</i>			Udgifter <i>expenditure 1000 kr.</i>	171	145
Varesalg, budtjeneste, flytning m. m.	403	361	Hjem for ugifte mødre <i>homes for single mothers</i>		
Beskæftigedes betaling for kost og logi	75	64	Antal kvinder <i>number of women</i>	30	27
Bidrag fra indsamlinger m. m.	23	36	» børn <i>number of children</i>	109	163
I alt total	501	461	Udgifter <i>expenditure 1000 kr.</i>	303	253
Udgifter <i>expenditure</i>			Sommerkolonier for små børn <i>holiday camps for infants</i>		
Indkøb af varer til forarbejdning	31	16	Antal børn <i>number of children</i>	213	206
Løn til personale og betjening	98	93	Udgifter <i>expenditure 1000 kr.</i>	71	71
Udbetalt til arbejdsløse mænd for ar- bejde samt understøttelse	285	280	Vuggestuer <i>day-nurseries</i>		
Administrationsudgifter	5	5	Antal børn <i>number of children</i>	252	212
Øvrige udgifter, herunder husleje og brændsel	187	124	Udgifter <i>expenditure 1000 kr.</i>	621	569
I alt total	606	518	Slumstationerne <i>slum-stations</i>		
			Plejede familier <i>number of families</i>	1 112	800
			Udgifter <i>expenditure 1000 kr.</i>	48	39
			Understøttelsesarbejdet <i>assistance</i>		
			Hjulpne familier <i>number of families</i>	8 003	6 215
			Understøttelsesbeløb <i>amount . . 1000 kr.</i>	399	374

B. Kirkens korshær. »The church army«.

Optagelseshjem m. m. <i>reception homes, etc.</i>	Antal opholdsdage <i>days of stay</i>		Udgifter <i>expenditure</i>	
	1963	1962	1963	1962
Herberger for mænd	60 323	63 551	1000 kr.	1000 kr.
„Korsly“, hjem for kvinder	3 026	5 877	571	530
Vuggestuen, Høffdingsvej 63	7 656	7 494	67	68
Børnehaven, Høffdingsvej 21	10 283	10 806	165	133
Det sociale hjælpearbejde med arbejdsafd.	•	•	149	139
Byarbejdet i København	•	•	624	613
			75	52
I alt total	•	•	1 651	1 535

TABEL 169. Sundhedsplejerskernes virksomhed i Københavns kommune.

*Activities of public health nurses in Copenhagen.*a. Antal spædbørn under sundhedsplejersketilsyn. *Number of children under supervision of public health nurses.*

	Fødselsår <i>year of birth</i>						
	1962	1961	1960	1959	1958	1956-60 gnstl.	1951-55 gnstl.
Antal levendefødte i København <i>live-born</i>	9 889	9 800	9 876	9 316	9 710	9 678	10 414
I alt taget under tilsyn <i>under supervision</i>	8 902	8 951	8 641	8 690	9 104	8 961	10 114
Under tilsyn i pct. <i>percentage</i>	90,0	91,3	87,5	93,3	93,8	92,6	97,1
Udgået af tilsyn før 1 års alderen <i>left supervision</i>	2 294	2 178	1 891	1 460	1 479	1 578	1 941
Afgang i pct. af samtlige børn under tilsyn <i>percentage of all children</i>	25,8	24,3	21,9	16,8	16,2	17,6	19,2
Under tilsyn ved 1 års alderen <i>under supervision 1 year old</i>	6 608	6 773	6 750	7 230	7 588	7 376	8 173
Heraf under lovpligtigt tilsyn <i>under compulsory supervision</i> ..	887	948	873	871	934	889	794

b. Børnenes fordeling efter fødselssted. *Children distributed by birth place.*

	Antal børn i alt <i>children, total</i>	Heraf procentdel, der var født i born				
		hjemmet <i>at home</i>	privat klinik <i>private clinics</i>	kommunal klinik <i>municip. clinics</i>	Rigshospi- talet <i>Natio- nal hospital</i>	andre steder <i>other places</i>
		pct.	pct.	pct.	pct.	pct.
Frivilligt tilsyn <i>voluntary supervision</i>						
1962	7 701	11,7	19,9	38,0	14,5	15,9
1961	7 746	13,3	19,2	37,9	14,4	15,2
1960	7 535	15,3	18,4	37,8	14,7	13,8
1959	7 704	15,8	17,3	38,3	15,7	12,9
1958	8 040	16,9	20,0	36,5	16,0	10,6
1956-60 gnstl. <i>average</i>	7 926	16,7	18,7	39,5	15,7	9,4
1951-55 » »	9 099	18,1	22,9	40,7	13,8	4,5
Lovpligtigt tilsyn <i>compulsory supervision</i>						
1962	1 201	10,2	11,7	12,6	60,0	5,5
1961	1 205	10,5	10,5	8,9	64,7	5,4
1960	1 106	11,9	8,3	9,9	61,1	8,8
1959	986	13,3	9,5	10,3	61,4	5,5
1958	1 064	12,7	12,0	6,9	64,1	4,3
1956-60 gnstl. <i>average</i>	1 035	13,8	9,4	8,8	62,9	5,1
1951-55 » »	1 013	15,2	8,2	9,4	62,1	5,1

c. Fødselsvægt for børn født 1951-53. *Birth-weight of children, born 1951-53.*

Fødselsvægt <i>birth-weight</i>	Enkeltfødsler <i>single births</i>						Tvillingfødsler <i>twin births</i>	
	Førstefødte <i>first born</i>		Senerefødte <i>later born</i>		I alt <i>total</i>		Drenge <i>boys</i>	Piger <i>girls</i>
	Drenge <i>boys</i>	Piger <i>girls</i>	Drenge <i>boys</i>	Piger <i>girls</i>	Drenge <i>boys</i>	Piger <i>girls</i>		
	pct.	pct.	pct.	pct.	pct.	pct.	pct.	pct.
Under 1500 gram	0,3	0,3	0,1	0,4	0,2	0,4	3,8	1,2
1500-2000 gram	1,1	1,7	1,0	1,1	1,1	1,3	13,2	23,4
2000-2500 »	5,7	7,3	3,8	5,4	4,7	6,2	35,2	43,0
2500-3000 »	22,7	29,7	16,8	21,6	19,3	25,0	29,4	21,9
3000-3500 »	41,1	40,6	35,9	40,0	37,9	40,3	14,0	8,6
3500-4000 »	23,5	17,6	30,6	24,7	27,6	21,6	4,1	1,9
4000-4500 »	4,9	2,7	10,1	6,0	8,0	4,7	0,3	—
4500-5000 »	0,7	0,1	1,6	0,8	1,2	0,5	—	—
5000 gram og derover <i>and more</i>	0,0	—	0,1	0,0	0,0	0,0	—	—
I alt <i>total</i>	100,0	100,0	100,0	100,0	100,0	100,0	100,0	100,0
Antal børn <i>number of children</i>	6 609	6 175	9 233	8 390	15 842	14 565	293	312
Gnstl. fødselsvægt <i>average birth-weight</i>	3 303	3 180	3 404	3 331	3 397	3 267	2 557	2 404
5 pct. af børnene under følgende grænse 5 % of the children under the limit	2 450	2 350	2 550	2 450	2 500	2 400	1 650	1 700

ANM. Den 31. decbr. 1964 var antallet af kommunalt ansatte sundhedsplejersker i København 60 samt en forstanderinde, på Frederiksberg 6 og i Gentofte 5. Det samlede antal børn under 1 år under tilsyn pr. ^{31/12} 1964 i København, Frederiksberg og Gentofte var henholdsvis 8 795, 1 249 og 797.

TABEL 170.

Børns ferieophold m. m. *Children's holidays etc.*a. Feriekolonier.¹ *Holiday settlements.*

	København ²		Frederiksberg ³		Gentofte ⁴	
	1963	1962	1963	1962	1963	1962
<i>Antal number of</i>						
Kolonier <i>holiday settlements</i>	94	99	11	11	6	6
Hold <i>batches</i>	214	246	23	23	23	23
Børn <i>children</i>	10 484	11 568	1 424	1 424	1 149	1 179
heraf drenge <i>boys</i>	4 709	5 530	877	896	537	566
Forplejningsdage <i>days of stay</i>	275 759	299 161	34 629	38 850	23 086	23 926
<i>Indtægter receipts</i>						
Kommunens tilskud <i>municipal grants</i>	kr. 3 563 666	kr. 4 063 912	kr. 260 000	kr. 260 000	kr. 257 000	kr. 223 225
Børnehjælpsdagen <i>collections</i>	28 000	23 000	10 000	8 000	25 000	28 000
Andre indtægter <i>other receipts</i>	97 299	81 366	127 249	117 914	65 000	70 179
I alt <i>total</i>	3 688 965	4 168 278	397 249	385 914	347 000	321 404

¹ Kun sådanne, som får kommunetilskud. ² Omfatter Københavns kommunelærerforenings og kommunelærerindforenings feriekolonier og svagbørnskolonier samt svagbørnskolonien „Wesselsminde“ og hjælpeskolernes fritidshjem og friluftsskole „Kallehavestrand“. ³ Omfatter Frederiksberg kommunelærerforenings feriekolonier og svagbørnskolonier. ⁴ Omfatter Gentofte kommunelærerforenings ferie- og svagbørnskolonier.

b. Andre ferieforanstaltninger m. m. *Other holiday arrangements.*

	1963	1962		1963	1962
Komiteen for københavnske skolebørns landophold			Gabriel Jensens eendagsudflugter		
Børn udsendt i nye pladser	575	730	for københavnske skolebørn, som ikke på anden måde kommer på landet:		
heraf drenge	339	454	Antal børn, som deltog i udflugter ca.		
Udgifter ¹	kr. 48 603	kr. 49 955	» dage med udflugter		
Tilskud fra:			» udflugtsdage		
Københavns kommune ¹	kr. 20 000	kr. 20 000	Tilskud fra Kbhvns. kommune .. kr.		
Tipstjenesten ¹	7 000	6 000	Antal børn, som fik frirejse med DSB		
Gaver fra private og legater ¹	5 280	6 532	9 744		
Frirejser på jernbanerne m. m. (ekskl. skolerrejser)			Ferieroning		
Antal skolesøgende børn fra Københavns kommune, som havde fripas ca. heraf rejste på enkeltbillet til ca. 6 ugers ferieophold	35 000	34 100	I roforeningen „Kvik“s og dameroklubben „Gefion“s ferieroning for københavnske skolebørn over 12 år: Københavns kommunes tilskud .. kr.		
Børn fra Kbhvns. komm., der rejste med foreninger, organisationer o.l. ca.	15 500	17 000	14 000		
Antal skolesøgende børn fra Frederiksberg kommune, som havde fripas ..	4 655	4 126	Københavns legepladsforening		
Antal skolesøgende børn fra Gentofte kommune, som havde fripas	5 500	5 500	(sæson fra beg. af maj til 1. sept.)		
			Uden for ferien antal pladser		
			samlet besøg		
			I ferietiden (bortset fra juli):		
			antal pladser		
			samlet besøg		
Foreningen til provinsbørns ferieophold i København			Foreningen „Skolehaven“		
modtog til et hovedstadsophold på 1-5 døgn:			Antal skolehaver		
Antal provinsskolebørn og lærere	11 178	11 257	» elever		
med samlet antal besøgsdage	39 458	41 291	Tilskud fra Kbhvns. kommune .. kr.		
Tilskud fra Kbhvns. kommune ... kr.	60 000	60 000	285 000 ¹		
			243 626 ¹		

¹ I henholdsvis 1963/64 og 1962/63.

TABEL 171.

Hjemmesygepleje. Home nursery.

1963/64		Patienter <i>patients</i>	Sygebesøg <i>visits to patients</i>
København			
Kommunal hjemmesygepleje <i>municipal home nursery</i>		13 105	432 027
Kommunal barselshjælp <i>municipal maternity assistance</i>		1 850	16 659
Menighedssygeplejerskerne <i>nurses delegated from church</i>		566	45 836
Frederiksberg		1 999	75 130
Gentofte ¹		1 657	44 115
Hovedstaden i alt <i>the capital, total</i>	19 ⁶³ / ₆₄ (1963)	19 177	613 767
» » » » » »	19 ⁶² / ₆₃ (1962)	20 715	628 095

¹ Kalenderåret 1963.

TABEL 172.

Hjemmehjælp til invalide- og folkepensionister m. fl. Home help.

Pr. ³¹ / ₃ 1963	København				Frederiksberg				Gentofte			
	Ægte- par <i>married couples</i>	Enlige mænd <i>single men</i>	Enlige kvin- der <i>single women</i>	I alt <i>total</i>	Ægte- par <i>married couples</i>	Enlige mænd <i>single men</i>	Enlige kvin- der <i>single women</i>	I alt <i>total</i>	Ægte- par <i>married couples</i>	Enlige mænd <i>single men</i>	Enlige kvin- der <i>single women</i>	I alt <i>total</i>
Antal tilfælde af ydet hjemmehjælp <i>cases of home help</i>	1 150	1 245	5 049	7 444 ¹	50	32	308	390 ¹	12	8	41	61 ¹
Fordelt efter												
a. Lovhjemmel <i>legal title</i>												
Invalidepension <i>disablement pension</i>	214	171	652	1 037	2	2	16	20	—	1	5	6
Folkepension <i>old age pension</i>	797	993	4 055	5 845	47	30	284	361	12	7	36	55
Mindstepension <i>minimum pension</i>	127	72	299	498	1	—	8	9	—	—	—	—
Andre <i>other</i>	12	9	43	64	—	—	—	—	—	—	—	—
b. Antal timer pr. uge <i>hours weekly</i>												
1-3 timer ugentlig <i>hours weekly</i>	147	192	779	1 118	21	20	123	164	—	—	—	—
4 » » » »	365	403	1 623	2 391	12	5	96	113	—	4	6	10
5-6 » » » »	367	380	1 582	2 329	13	7	70	90	11	2	30	43
7-12 » » » »	202	229	936	1 367	1	1	21	23	1	2	5	8
over 12 timer » » »	69	41	129	239	—	—	—	—	—	—	—	—
c. Betalingsforhold <i>mode of payment</i>												
Vederlagsfrit <i>without payment</i>	658	952	3 722	5 332	36	23	274	333	11	6	37	54
Mod betaling <i>for money</i>	492	293	1 327	2 112	14	9	34	57	1	2	4	7

¹ Det samlede antal tilfælde, hvor der ydedes hjælp i 19⁶³/₆₄, var henholdsvis 9 951, 490 og 93.

TABEL 173.

Husmoderafløsning. Housewife relief.

1963-64	Antal husmoderafløesere pr. ³¹ / ₃ <i>number of persons employed</i>				Antal tilfælde i alt <i>total number of cases</i>	Samlet udgift <i>total expenditure</i>	Heraf pålignet hjemmene <i>of which assessed on receivers</i>
	Heldags- afløesere <i>full time relieves</i>	Deltids- afløesere <i>part time relieves</i>	I alt <i>total</i>	heraf fuldt uddannede <i>of this educated</i>			
København	18	447	447	327	13 596	1000 kr. 5 184	260
Frederiksberg		30	48	37	2 202	638	47
Gentofte	23	5	28	25	1 090	312	65
Hovedstaden 19 ⁶³ / ₆₄ <i>the capital, total</i>		523	523	389	16 888	6 134	372
» 19 ⁶² / ₆₃ » » »		617	617	414	20 203	6 653	455

TABEL 174.

Mødrehjælpsinstitutionens virksomhed.¹*Activity of maternity aid institution.*

Antal number of	1962-63	1961-62	1960-61
	Kvinder, der har søgt hjælp i alt ² <i>women demanding assistance total</i>	13 759	14 572
Faderskabssager <i>paternity declarations</i>	2 368	2 246	1 974
Gravide skaffet ophold <i>placing of pregnant</i>	196	240	298
Spædbørn anbragt på børnehjem <i>placing in infant homes</i>	246 ³	214 ³	216 ³
Indsendte adoptionsandragender <i>dispatch of adoption applications</i>	140 ⁴	130 ⁴	168 ⁴
Børn (1-7 år) til hvilke der er uddelt børnetøj <i>distribution of baby clothes (number of children)</i>	2 238 ⁵	2 506 ⁵	2 900 ⁵
Ansøgere om svangerskabsafbrydelse og sterilisation <i>applicants for abortus provocatus</i>	3 490	3 969	3 803
Samlede udgifter <i>expenditure total</i>	1 000 kr. 7 823	7 189	6 159
heraf: refunderet af det offentlige	» » 7 617	6 981	5 975
» indsamlet ad privat vej	» » 206	208	184

¹ Jfr. lov om mødrehjælpsinstitutioner af 15. marts 1939 og 23. juni 1956. Mødrehjælpsinstitutionens virkeområde omfatter fra 1. april 1962 Københavns kommune, Københavns amtsrådskreds, Frederiksborg amt samt dele af Roskilde amtsrådskreds og Præstø amt. ² Tallene omfatter kun de kvinder, som har fået mere omfattende hjælp og vejledning. Adoptanter og ansøgere til spædbørnsudstyr er ikke medtaget. Civilstandsfordelingen var i 1962/63: 51,4 % gifte 48,6 % og ikke gifte. ³ Omfatter ikke børn, der er anbragt på mødrehjem, børnehospital og ved børneværnets foranstaltning. ⁴ Kun anonyme adoptioner. ⁵ Kun København, Frederiksberg og Gentofte.

TABEL 175. **Indgåede læreforhold i hovedstaden med 9 omegnskommuner.¹***Contracts of apprenticeship in the capital, incl. suburbs.*

Håndværk og industri <i>manufacturing</i>	1963		1962 i alt <i>total</i>	Håndværk og industri (fortsat) <i>manufacturing (cont.)</i>	1963		1962 i alt <i>total</i>
	I alt <i>total</i>	heraf kvinder <i>females</i>			I alt <i>total</i>	heraf kvinder <i>females</i>	
Bagere <i>bakers</i>	81	3	87	Jern- og metalslibere <i>metal polishers</i>	9	—	12
Slagtere <i>butchers</i>	133	—	143	Urmagere og optikere <i>watch-makers</i>	28	5	20
Tobaksarbejdere <i>tobacco workers</i>	—	—	—	Elektrikere <i>electricians</i>	249	—	282
Skrædere <i>tailors</i>	60	54	70	Bogbindere <i>bookbinders</i>	28	4	33
Hatte- og buntmagere <i>hatters and furriers</i>	25	22	30	Typografer <i>typographers</i>	218	1	193
Skomagerfaget <i>shoemakers</i>	45	34	88	Kemigrafer og litografer <i>lithographers</i>	89	—	118
Frisørfaget <i>hairdressers</i>	517	427	678	Fotografer <i>photographers</i>	29	10	36
Murere <i>bricklayers</i>	172	—	184	Kokke <i>cooks</i>	101	5	112
Tømrere <i>carpenters</i>	115	—	125	Tjenere <i>waiters</i>	68	—	67
Skibstømrere <i>ship carpenters</i>	22	—	22	Tandteknikere <i>dental technicians</i>	15	9	20
Bygnings- og møbelsnedkere <i>joiners and cabinetmakers</i>	138	—	153	Andre fag <i>other occupations</i>	30	—	38
Glarmestre <i>glaziers</i>	26	—	26	I alt håndværk og industri <i>total</i>	4 815	583	5 424
Malere <i>painters</i>	288	3	302	Handels-, butik- og kontorfag <i>commercial, retail trade and clerical apprentices</i>			
Tapetserere og sadelmagere <i>upholsterers</i>	21	—	22	Kontorlærlinge <i>clerical apprentices</i>	2 080	1 345	1 963
Maskinsnedkere og savskærere <i>mech. join.</i>	24	—	27	Handelslærlinge <i>commercial apprentices</i>	391	106	401
Gartnere <i>gardeners</i>	32	3	34	Butikslærlinge <i>apprentices of retail trade</i>	1 634	966	1 674
Karetmagere <i>coach-builders</i>	8	—	10	heraf kolonial m. m. <i>groceries etc.</i>	319	130	348
Glasarbejdere <i>glass workers</i>	6	—	4	» beklædning, manufaktur <i>clothing</i>	541	377	534
Keramikere <i>potters</i>	3	—	5	» bog, papir, kunst og foto <i>books, paper, etc.</i>	67	28	83
Guld- og sølvsmede <i>gold and silversmiths</i>	45	3	50	» isenkram m. m. <i>hardware etc.</i>	205	72	227
Kobbersmede <i>copper-smiths</i>	2	—	11	» læder- og skotøjhandel <i>footwear</i>	141	127	142
Gørtlere <i>braziers</i>	7	—	15	» sæbe- og parfumehandel <i>soap and perfume</i>	113	97	112
Blikkenslagere <i>plumbers</i>	191	—	204	I alt handels-, butik- og kontorfag <i>total</i>	4 105	2 417	4 038
Formere <i>moulders</i>	7	—	6	Tilsammen læreforhold <i>grand total</i>	8 920	3 000	9 462
Smede- og maskinarbejderfaget <i>smiths and mechanics</i>	1 973	—	2 190				
Modelsnedkere <i>pattern makers</i>	10	—	7				

¹ D. v. s. Tårnby, Hvidovre, Rødovre, Glostrup, Brøndbyerne, Herlev, Gladsaxe, Lyngby-Taarbæk og Søllerød.

TABEL 176. Foreninger og enkeltvirksomheder under »Dansk Arbejdsgiverforening« med hovedsæde i hovedstaden.

Association and individual establishments affiliated to "The Danish Employers' Confederation" in the capital.

	Foreninger associations				Enkeltvirksomheder individual establishments	
	1/10 1964		1/10 1963		1/10 1964	1/10 1963
	Antal for- eninger associa- tions	Antal med- lemmer members	Antal for- eninger associa- tions	Antal med- lemmer members	Antal med- lemmer members	Antal med- lemmer members
Næringsmiddelindustri <i>food industry</i>	7	35	7	37	10	10
Drikkevareindustri <i>beverage industry</i>	2	6	2	6	2	2
Tobaksindustri <i>tobacco industry</i>	2	8	3	10	1	1
Tekstilindustri <i>textile industry</i>	3	58	3	60	—	—
Fodtøjs- og beklædningsindustri <i>footwear and clothing industry</i>	13	202	14	211	12	12
Træindustri, undtagen møbler <i>wood industry, except furniture</i>	10	153	10	156	1	1
Fremstilling af møbler <i>manufacture of furniture</i>	3	395	2	338	—	—
Papirindustri <i>paper industry</i>	2	56	2	57	5	5
Grafisk industri <i>graphic industry</i>	6	599	6	571	—	—
Fremstilling af læder- og lædervarer undt. fodtøj <i>manufacture of leather- and leathersgoods except footwear</i>	2	44	2	43	—	—
Gummiindustri <i>rubber industry</i>	—	—	—	—	6	6
Kemisk industri <i>chemical industry</i>	4	19	4	20	32	31
Fremstilling af olie- og kulprodukter <i>manufacture of oil and coalproducts</i>	1	3	1	3	4	5
Sten-, ler- og glasindustri <i>stone, clay, and glass industry</i>	6	45	6	44	6	7
Fremstilling af jern- og metalvarer undt. maskiner <i>manufacture of metal products except machines</i>	7	426	7	422	3	3
Fremstilling af maskiner, inkl. elektriske <i>manufacture of machines incl. electric</i>	5	246	6	255	1	1
Fremstilling af transportmidler <i>manufacture of transportation equipment</i>	5	88	5	84	—	—
Anden fremstillingsvirksomhed <i>other manufacturing</i>	4	82	5	81	7	8
Fremstillingsvirksomhed i alt <i>manufacturing, total</i>	82	2 465	85	2 398	90	92
Anlægsvirksomhed <i>construction</i>	17	2 223	18	2 210	2	4
El-, gas- og vandværker <i>public works</i>	1	1	1	1	—	—
Håndværksmæssige servicefag <i>handicraft services etc.</i>	4	108	4	108	4	5
Industri og håndværk i alt <i>manufacturing and construction, total</i>	104	4 797	108	4 717	96	101
Handel og samfærdsel <i>commerce and transportation</i>	13	1 683	13	1 729	12	12
Diverse <i>miscellaneous</i>	4	215	4	209	11	11
Tilsammen <i>total</i>	121	6 695	125	6 655	119	124

TABEL 177. Fagforeninger i København og på Frederiksberg.

Trade-unions in Copenhagen and Frederiksberg.

a. Samlet antal medlemmer 1941-1964. Total number of members 1941-1964.

	1/1 1964	1/1 1963	1/1 1961	1/1 1956	1/1 1951	1/1 1946	1/1 1941
Antal medlemmer i alt <i>members total</i>	268 535	267 130	269 348	262 062	249 735	235 117	207 474
heraf inden for LO (De samvirk. fagforbund) under „The Federation of Trade Unions“	254 136	252 841	256 473	249 341	237 055	223 083	194 105
Antal afdelinger inden for De samvirkende fagforbund <i>number of sections under „The Federation of Trade Unions“</i>	189	202	203	207

(fortsættes)

TABEL 177 (fortsat).

Fagforeninger i København og på Frederiksberg.

Trade-unions in Copenhagen and Frederiksberg.

b. Fagforbundenes medlemstal 1964 og 1963. Members of Trade-Unions.

	1/1 1964		1/1 1963			1/1 1964		1/1 1963	
	Mænd males	Kvin- der fe- males	Mænd males	Kvin- der fe- males		Mænd males	Kvin- der fe- males	Mænd males	Kvin- der fe- males
Fagforbund under LO (De samvirkende fagforbund) <i>trade-unions under</i> <i>„The Federation of Trade Unions“</i>					Fagforbund under LO (De samvirkende fagforbund) (fortsat) <i>trade-unions under „The Federation of Trade Unions“ (cont.)</i>				
Arbejdsmands- og special- arbejder Forbund, Dansk	50697	61	51220	34	Keramisk forbund	1164	1118	1180	1136
heraf: Belysningsarbejdernes fagforening	1025	—	992	—	Kommunalarbejderforb., Dansk .	4944	10164	4899	9285
Brændselsafbærernes fagforening	147	—	156	—	heraf: kvindelig komm. arb. fagf.	•	7050	•	6649
Chaufførernes fagforening	8513	—	8526	9	komm. arbejdsorg. organisation	1350	•	1300	•
Droske-chaufførernes fagforening	1341	21	1309	11	Kvindeligt arbejderforbund	—	18223	•	19787
Fabrikarbejdernes forbund	7909	—	8720	—	Litografisk forbund, Dansk	1881	5	1781	5
Films- og forlystelsesfunktionær- ernes forbund	413	2	419	2	Malerforbundet i Danmark	3401	9	4275	8
Havnearbejdernes fællesforbund	2617	—	2545	—	Murerforbundet i Danmark	2100	—	2089	—
Hær og flåde, Arb. m. fagf. for	1413	—	1459	—	Papirindustriarb. forbund	347	33	320	39
Jernbanearbejdernes afd. B.M.R.T.	1405	—	1349	—	Postforbund, Dansk	3814	—	3632	—
Jord- og betonarbejdernes fagf.	5021	—	5231	—	Sadelm.- og tapets.forb. i Danm.	1651	510	1771	445
Lager- og pakhusarbejdernes forb.	5111	—	5192	—	Skitømmerforbund, Dansk	393	—	427	—
Murerarbejdsmændenes fagf.	1163	—	1188	—	Skotøjsarbejderforbund, Dansk	1241	1706	1317	1877
Mælkerarbejdernes fagforening	1295	—	1370	—	Slakteriarbejderforbund, Dansk	2546	775	2630	827
Olie-, sæbe- og farveind. arb. fagf.	1470	—	1509	—	Smede- og maskinarb.forb., Dsk.	38471	—	36588	—
Remise- og garagearbejderne	321	—	332	—	Snedkerforbundet i Danmark	4532	5	4514	19
Skibsværftarbejdernes forbund	916	—	945	—	Sukkervare- og chokoladearbej- dernes forbund	273	910	289	982
Støberi-, special- og maskinfa- brikarbejdernes forbund	6733	—	7010	—	Søfyrbødernes forbund	350	—	500	—
Trælagerarbejdernes fagforening	571	—	600	—	Sømændenes forbund	2358	—	2535	—
Bageri- og konditoriarb.forb.	1921	509	2091	584	Tekstilarbejderforbund, Dansk	1366	2317	1393	2428
Beklædningsarbejderforbundet	1576	6238	1661	6279	Tjernerforbundet i Danmark	2599	1188	2537	1120
Blikkenslagerforb. i Danmark	2142	—	2100	—	Tobaksarbejderforb. i Danmark	700	1850	748	1838
Bogbinderforbundet i Danmark	1887	3958	1737	3765	Træindustriarb.forb. i Danmark	1400	33	1500	30
Børsteindustriarbejdernes forb.	78	166	79	164	Typograf-forbund, Dansk	6539	318	6443	335
Elektrikerforbund, Dansk	3833	—	3710	—	Tømrerforbund, Dansk	2087	—	2165	—
Formerforbund, Dansk	425	—	500	—	Andre organisationer	3749	512	3795	388
Funktionærforbund, Dansk	4550	464	4452	444	I alt total	178969	75167	178658	74183
Gartnerforbund, Dansk	1638	39	1686	50	Fagforbund uden for LO (De samvirkende fagforbund) <i>trade unions outside</i> <i>„The Federation of Trade Unions“</i>				
Garverforbund, Dansk	147	12	151	14	Bryggeri-, brænderi- og mineral- vandsarbejderforb., Dansk	4294	1654	4369	1587
Glarmestersvendenes forbund	314	—	315	—	Musikerforbund, Dansk	1228	80	1311	80
Guld- og sølvarb. forbund i Dan- mark	881	170	903	193	Frisør-forbund, Dansk	654	1543	635	1377
Gørtler- og metalarbejderforb.	335	—	351	—	Sø-restaurationens foren., Dansk	800	50	800	50
Handels- og kontorfunktionærfor- eningen i København	15658	20371	15514	19316	Telefonstanden i Danmark, Centralorganisationen for	1720	2376	1641	2439
heraf ¹⁾ : isenkram afd.	2793	1271	2892	1077	I alt total	8696	5703	8756	5533
kolonial »	2813	3406	2906	3049					
kontor »	3909	5744	3958	5187					
kontor » kommunale	1047	1447	1030	1290					
kontor » stats	2070	3871	1979	3409					
manufaktur afd.	1420	1886	1420	1631					
sæbe- og parfumeri afd.	169	970	187	932					
Handskemagerforb. i Danmark	59	132	58	136					
Hotel- og restaurat.pers. forb.	372	614	365	616					
Husligt arbejder forbund	—	1709	—	1218					
Jernbaneforbund, Dansk	1800	—	1800	—					
Jern- og metallsliberforb., Dansk	546	—	537	—					
Kæretmagerforbund, Dansk	465	—	476	—					
Kedel- og maskinp.forb., Dansk	911	—	921	—					

¹ Fordelingen på de enkelte afdelinger er pr. 31/3 i stedet for pr. 1/1.

ANM. Københavns kommunalforening havde pr. 1/1 1964 5 755 medlemmer fordelt på følgende tilsluttede foreninger: Københavns kommunes embedsmænd 1 111 medl., Københavns kommunal-assistent forening 3 557 medl., Københavns komm.'s tekniske tjenestemænd 218 medl., Københavns kommunale maskinmesterforening 217 medl., Foreningen af teknikumuddannede ingeniører under Kbh.'s komm. 69 medl., Københavns kommunes bibliotekarer 160 medl., Københavns kommunes hospitalslaboranter 165 medl. og Københavns kommunal-pensionist forening 258 medlemmer. Af øvrige organisationer omfattende Københavns kommunes tjenestemænd havde følgende pr. 1/1 1964 over 100 medl.: Københavns kommunelærerforening ca. 1 600 medl., Københavns Kommunelærerindeforening 1 400 medl., Københavns kommunale sygeplejerskeforening 1 445 medl., Københavns kommunale Juristforbund 200 medl., Københavns skoleinspektørforening 131 medl., Københavns kommunale ingeniørforbund 300 medl., Københavns kommunale ungdoms- og aftenkolelærerforening ca. 500 medl. samt sporvejsfunktionærernes organisation 3 006 medlemmer.

DIAGRAM 11. Arbejdsløsheden i hovedstaden og hele landet for hver måned 1960–1964.

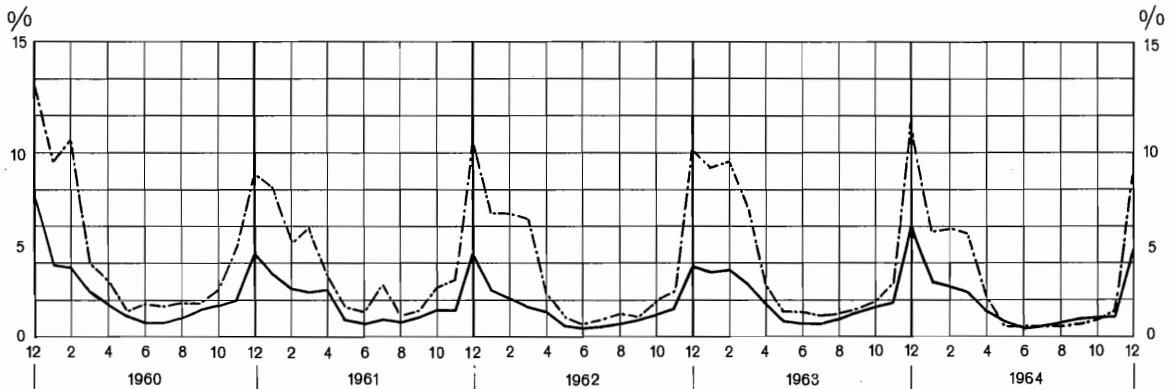
Unemployment in the capital and in all Denmark 1960–1964.

ANM. Den fuldt optrukne kurve — angiver for hovedstaden med visse omegnskommuner (jfr. tab. 177, s. 141) arbejdsløshedsprocenten for samtlige arbejdsløshedsforsikrede arbejdere ved udgangen af hver måned. Den stiplede kurve — — — angiver de tilsvarende tal for hele landet under eet.

TABEL 178. Centralarbejdsanvisningskontoret for København og Frederiksberg.

The placement bureau in Copenhagen and Frederiksberg.

	Mænd males			Kvinder females			Tilsammen total	
	arbejds- løsheds- forsikrede insured	ikke arb.løsh. forsikrede uninsured	i alt total	arbejds- løsheds- forsikrede insured	ikke arb.løsh. forsikrede uninsured	i alt total	19 ⁶³ /64	19 ⁶² /63
1963–64								
Antal tilmeldinger <i>number of applicants registered</i>	64 945	17 797	82 742	12 721	69 722	82 443	165 185	164 067
Antal ledige pladser <i>vacant jobs</i>	1 214	14 450	15 664	1 724	79 186	80 910	96 574	100 807
Antal besatte pladser ¹ <i>number of placements:</i>								
Land- og skovbrug, gartneri og fiskeri <i>agricul- ture, forestry, gardening, and fishing</i>	12	191	203	—	—	—	203	207
Håndværk og industri <i>manufacturing:</i>								
Nærings- og nydelsesmiddelind. <i>food and stimulants</i>	33	216	249	21	459	480	729	798
Tekstilindustri <i>textile industry</i>	—	7	7	1	7	8	15	58
Beklædningsindustri <i>clothing industry</i>	1	3	4	4	101	105	109	91
Træ- og møbelindustri <i>wood and furniture industry</i>	7	130	137	—	—	—	137	166
Papir- og grafisk industri <i>paper and graphic industry</i>	204	488	692	793	130	923	1 615	1 457
Læder- og lædervareind. <i>leather and leather products</i>	—	7	7	1	1	2	9	15
Kemisk industri <i>chemical industry</i>	19	161	180	—	2	2	182	219
Sten-, ler- og glasind. <i>stone, clay and glass industry</i>	15	53	68	—	1	1	69	174
Jern- og metalindustri <i>metal industry</i>	99	409	508	14	192	206	714	988
Anden og uspecificeret industri <i>other industry</i>	22	360	382	5	136	141	523	502
I alt håndværk og industri <i>manufacturing, total</i>	400	1 834	2 234	839	1 029	1 868	4 102	4 468
Bygge- og anlægsvirksomhed <i>construction, etc.</i>	231	224	455	—	—	—	455	672
Offentlige værker <i>public works</i>	—	—	—	—	—	—	—	—
Handel m. m. <i>trade</i>	108	3 663	3 771	16	2 318	2 334	6 105	6 432
Land- og søtransport <i>transport. by land and by sea</i>	44	1 385	1 429	—	—	—	1 429	1 554
Hotel- og restaurationsvirks. <i>hotels and restaurants</i>	34	2 832	2 866	524	28 626	29 150	32 016	33 143
Forskellige servicefag <i>service, etc.</i>	87	3 433	3 520	308	37 643	37 951	41 471	40 818
Tilsammen, total	916	13 562	14 478	1 687	69 616	71 303	85 781	87 294

¹ Eksklusive de pladser, hvor begæringen om arbejdskraft er blevet annulleret, inden anvisning af pladsen har fundet sted.

ANM. Centralarbejdsanvisningskontorets afdeling for erhvervsvejledning og lærlingeansvisning har i 19⁶³/64 og 19⁶²/63 anvist lærepladser til henholdsvis 572 og 563.

TABEL 179. Arbejdsløsheden i hovedstaden med 9 omegnskommuner¹, fordelt på erhvervsgrupper.

Unemployment in individual industry groups in the capital and suburbs.

Erhvervsgrupper industry groups	Antal arbejdere number of workers			Antal arbejdsløse ² number of unemployed			Gennemsnitlig ³ arbejds- løshedsprocent percentage of unemploy- ment, annual average		
	1964 gnstl. average	1963 gnstl. average	1962 gnstl. average	1964 gnstl. ³ average	1963 gnstl. ³ average	1962 gnstl. ³ average	1964	1963	1962
Land- og skovbrug, gartneri og fiskeri m. m. <i>agriculture, forestry, gardening, and fishing, etc.</i>	1 637	1 694	1 671	104	127	95	6,4	7,5	5,7
Håndværk og industri <i>manufacturing</i>									
Nærings- og nydelsesmiddelind. <i>food industry, etc.</i>	17 338	17 848	18 810	421	400	374	2,4	2,2	2,0
Tekstilindustri <i>textile industry</i>	4 408	4 674	5 190	80	111	51	1,8	2,4	1,0
Beklædning- og skotøjsind. <i>clothing a. footwear industry</i>	9 502	9 955	10 694	325	390	57	3,4	3,9	0,5
Træ- og møbelindustri <i>wood and furniture industry</i>	5 022	5 201	5 415	51	77	34	1,0	1,5	0,6
Papir- og grafisk industri <i>paper and graphic industry</i>	12 888	12 264	11 946	88	88	91	0,7	0,7	0,8
Læder- og lædervareindustri <i>leather and leather prod.</i>	708	734	716	7	13	7	1,0	1,7	1,0
Kemisk industri m. m. <i>chemical industry</i>	4 879	4 971	5 302	26	43	19	0,5	0,9	0,4
Sten-, ler- og glasindustri <i>stone, clay, and glass industry</i>	3 136	3 221	3 260	11	18	9	0,4	0,6	0,3
Jern- og metalindustri m. m. <i>metal industry, etc.</i>	61 481	63 073	64 015	585	828	334	1,0	1,3	0,5
Anden og uspecificeret industri <i>other industry</i>	7 596	7 481	7 495	74	94	67	1,0	1,3	0,9
I alt håndværk og industri <i>manufacturing, total.</i>	126958	129422	132843	1 668	2 062	1 043	1,3	1,6	0,8
Handel m. m. <i>trade</i>	30 326	29 466	29 343	115	167	141	0,4	0,6	0,5
Land- og søtransport <i>transportation by land and by sea</i>	25 630	26 301	26 154	1 008	1 243	1 114	3,9	4,7	4,3
Hotel- og restaurationsvirksomhed <i>hotels and restaurants</i>	6 507	6 365	6 385	321	380	386	4,9	6,0	6,0
Servicefag i øvrigt ⁴ <i>service, etc.</i>	45 869	43 261	40 462	128	151	132	0,3	0,3	0,3
Forskellige andre erhverv ⁵ <i>other industry</i>	29 789	29 635	29 603	1 016	1 655	876	3,4	5,6	3,0
Tilsammen <i>total</i>	266716	266144	266461	4 360	5 785	3 787	1,6	2,2	1,4

¹ D. v. s. Brøndbyerne, Gladsaxe, Glostrup, Herlev, Hvidovre, Lyngby-Taarbæk, Rødovre, Søllerød og Tårnby. ² Samtlige arbejdsløse. ³ D. v. s. gennemsnittet af antallet af arbejdsløse ved slutningen af hver måned. ⁴ Herunder blandt andet arbejdsløsheds-kasserne for frisører, funktionærer, huslige arbejdere, kommunalarbejdere og sygeplejersker; endvidere kontorpersonele på offentlige kontorer samt grupper af ufaglærte. ⁵ Omfatter minedrift, bygge- og anlægsvirksomhed samt offentlige værker.

TABEL 180. Antal arbejdsløse i de enkelte erhvervsgrupper i hovedstaden med 9 omegnskommuner¹ ultimo januar 1964, fordelt efter alder.

Number of unemployed in individual industry groups at the end of January, 1964, distributed by age. The capital and suburbs.

Erhvervsgrupper industry groups	Samlet antal forsikr. number of insured	heraf arbejdsløse ult. januar 1964 i en alder af <i>unemployed by age</i>							I alt <i>total</i> 1964	
		18-21 år years	22-24 år years	25-34 år years	35-54 år years	55-59 år years	60-64 år years	65-69 år years		70 år og der- over years and more
Land- og skovbrug, gartneri og fiskeri m. m. <i>agriculture, forestry, gardening, and fishing, etc.</i>	1647	3	5	24	166	52	53	27	2	332
Håndværk og industri <i>manufacturing</i>										
Nærings- og nydelsesmiddelind. <i>food ind. etc.</i>	17346	17	13	46	201	61	71	106	26	541
Tekstilindustri <i>textile industry</i>	4518	—	2	1	13	6	8	4	—	34
Beklædn- og skotøjsind. <i>clothing a. footwear ind.</i>	9886	2	3	12	44	19	14	9	1	104
Træ- og møbelind. <i>wood and furniture ind.</i>	5073	2	4	6	46	18	16	7	—	99
Papir- og grafisk ind. <i>paper and graphic ind.</i>	12835	18	26	42	69	11	10	7	1	184
Læder- og lædervareindustri <i>leather products</i>	709	—	—	—	3	1	1	1	—	6
Kemisk industri m. m. <i>chemical industry</i>	4937	2	—	7	29	6	11	2	—	57
Sten-, ler- og glasind. <i>stone, clay, and glass ind.</i>	3135	3	—	3	7	5	2	—	—	20
Jern- og metalind. m. m. <i>metal industry, etc.</i>	61993	50	70	165	473	148	112	86	—	1104
Anden og uspecificeret industri <i>other industry</i>	7357	4	5	6	26	8	11	19	4	83
I alt håndværk og industri <i>manufact., total</i>	127789	98	123	288	911	283	256	241	32	2232
Handel m. m. <i>trade</i>	29657	5	2	22	95	35	37	26	1	223
Land- og søtransp. <i>transp. by land and by sea</i>	26042	310	235	377	662	122	128	60	4	1898
Hotel- og restaurationsvirk. <i>hotels and restaur.</i>	6474	6	6	27	298	133	103	62	15	650
Servicefag i øvrigt ² <i>service, etc.</i>	44284	27	16	12	93	31	25	26	1	231
Forskellige andre erhverv ³ <i>other</i>	29585	77	125	281	948	317	274	214	52	2288
I alt ult. januar 1964 <i>total end of Jan., 1964</i>	265478	526	512	1031	3173	973	876	656	107	7854

¹ Se note 1 til tabel 179. ² Se note 4 til tabel 179. ³ Omfatter minedrift, bygge- og anlægsvirksomhed samt offentlige værker.

TABEL 181. Arbejdslønnen i håndværk og industri i hovedstaden.

Wages in manufacturing and construction in the capital.

	Gnstl. antal arbejdere 1963 average number of workers	Gennemsnitlig timefortjeneste ¹ average hourly earnings						
		1963	1962	1961	1960	1959	1949	1938
Mænd, faglærte skilled male workers								
Slagtere <i>butchers</i>	675	846	811	745	673	617	315	159
Cigararbejdere <i>cigar makers</i>	306	744	698	651	577	545	318	159
Skrædersvende i industrien <i>tailors</i>	243	818	745	648	584	556	354	165
Tilskærere <i>cutters</i>	119	777	714	641	585	558	369	196
Skotøjsarbejdere <i>shoemakers</i>	594	872	815	750	678	637	379	169
Brolæggersvende <i>pavers</i>	53	1 152	999	892	816	755	514	266
Tømresvende <i>carpenters</i>	1 774	1 145	1 046	937	854	770	431	217
Murersvende <i>bricklayers</i>	1 850	1 199	1 118	986	896	807	472	251
Bygningssnedkersvende <i>joiners</i>	1 513	1 072	1 001	889	797	705	404	200
Blikkenslagersvende <i>plumbers</i>	849	970	911	823	747	683	394	195
Elektrikere <i>electricians</i>	2 119	996	918	820	739	664	372	177
Malersvende <i>painters</i>	2 422	971	902	818	744	676	386	206
Møbelsnedkersvende <i>cabinet-makers</i>	776	913	840	755	685	619	360	172
Smede og maskinarbejdere <i>smiths and mechanics</i>	17 161	936	871	787	721	666	385	183
Formere <i>moulders</i>	282	976	899	806	743	696	410	195
Typografer <i>typographers</i>	3 438	1 023	945	867	788	737	371	181
Andre faglærte <i>other skilled workers</i>	5 491
Samtlige faglærte mænd <i>total</i>	39 665	970	901	813	739	678	383	186
Indekstal, 1938 = 100	•	522	484	437	397	365	206	100
Mænd, ufaglærte unskilled male workers								
Bryggeriarbejdere m. fl. <i>brewery workers</i>	3 671	736	700	640	553	527	289	155
Slakteriarbejdere <i>slaughter-house workers</i>	368	772	725	663	594	552	300	162
Trykkeriarbejdere <i>printing workers</i>	908	900	831	760	685	644	298	137
Tekstilarbejdere <i>textile workers</i>	769	754	709	645	582	545	304	150
Farve- og lakfabrikarbejdere <i>paint- & enamele indust. workers</i>	760	802	747	689	621	572	316	...
Jord- og betonarbejdere <i>pitch diggers</i>	6 275	938	876	776	692	640	381	184
Murarbejdsmænd <i>hodmen</i>	1 481	1 051	980	861	775	698	416	198
Arbejdere i jern- og metalindustrien <i>metal industry</i>	16 321	772	715	643	591	545	308	148
Chauffører <i>drivers</i>	5 315	667	633	579	505	479
Lager- og pakhusarbejdere <i>ware-house workers</i>	3 096	678	636	581	511	480	270	132
Havnearbejdere <i>dock-workers</i>	1 978	776	713	654	586	562	346	179
Vinduespolerere <i>window-cleaners</i>	115	816	749	638	563	510	264	130
Andre ufaglærte <i>other unskilled workers</i>	10 261
Samtlige ufaglærte mænd <i>total</i>	51 318	778	727	656	587	548	312	154
Indekstal, 1938 = 100	•	505	472	426	381	356	203	100
Kvinder female workers								
Bryggeriarbejdere m. fl. <i>brewery workers</i>	1 541	645	609	555	475	450	209	115
Chokoladarbejdere <i>chocolate industry</i>	872	547	489	441	370	347	184	79
Cigararbejdere, faglærte <i>cigar makers (skilled)</i>	217	672	630	580	529	508	290	137
» ufaglærte <i>cigar makers (unskilled)</i>	996	593	552	488	438	413	254	123
Tekstilarbejdere <i>textile workers</i>	2 143	553	501	451	402	378	214	101
Syersker <i>seamstresses</i>	1 869	587	528	466	409	385	234	84
Skotøjsarbejdere <i>footwear industry</i>	869	590	541	488	439	414	234	98
Arbejdere i jern- og metalindustrien <i>metal industry</i>	6 548	586	530	473	436	402	220	96
Papirvarearbejdere <i>paper goods industry</i>	632	570	517	469	363	386	203	94
Vaskeriarbejdere <i>laundry workers</i>	966	551	497	448	401	371	204	79
Rengøringsarbejdere <i>charwomen</i>	3 061	489	437	383	325	313	183	86
Andre kvinder <i>other female workers</i>	7 485
Samtlige kvinder <i>total</i>	27 199	575	521	468	418	392	218	97
Indekstal, 1938 = 100	•	593	537	482	431	404	225	100
Samtlige arbejdere <i>all workers</i>	118 182	803	744	669	603	559	312	151
Indekstal, 1938 = 100	•	532	493	443	399	370	207	100

¹ Tallene er inkl. akkordfortjeneste; men ekskl. tillæg for overarbejde, holdskifte m. m. samt feriegodtgørelse.

ANM. 1. Tabellen er udarbejdet på grundlag af Dansk Arbejdsgiverforenings lønstatistiske materiale og omfatter således kun en del af de københavnske arbejdere, hovedsagelig arbejdere beskæftigede ved fremstillingsvirksomhed samt bygge- og anlægsvirksomhed. Tabellen er ekskl. arbejdslederne.

TABEL 182.

Gennemsnitlig timefortjeneste for Københavns kommunes lønarbejdere.

Average hourly earnings for workers in service of the municipality of Copenhagen.

1963	Antal arbejdere gennemsnitlig average number of workers	Akkord-timer i pct. af samtlige timer piece-work hours as percentage of total hours	Gennemsnitlig timefortjeneste ¹ average hourly earnings					Gnstl. timefortjeneste i 1962 the year 1962
			Almindelig løn	Tillægs-godtg. f. arb. tid. særl. beliggenh.	Andre time-og dag-tillæg	Akkord-over-skud	Til-sammen 1963 total	
I. Mænd males								
a. Faglærte arbejdere skilled male workers								
Bagere bakers	10	—	722	53	233	—	1008	909
Blikkenslagere plumbers	3	63	725	—	87	291	1103	993
Bogbindere bookbinders	2	—	758	—	202	—	960	867
Elektrikere electricians	73	17	724	39	213	72	1048	956
Kabelmontører fitters	106	—	766	35	238	—	1039	949
Kæretmagere coach-builders	89	99	730	—	19	351	1100	998
Kokke cooks	5	—	765	21	200	—	986	904
Kranførere cranemen	14	33	724	67	181	157	1129	1024
Linoleumsmontører linoleum-fitters	3	—	695	—	296	—	991	892
Lokomotivførere engine-drivers	3	99	728	20	3	445	1196	1100
Malere ved komm. håndværksafd. painters	161	100	653	1	—	447	1101	980
Malere ved andre institutioner painters	75	86	723	2	74	302	1101	998
Murere ved komm. håndværksafd. bricklayers	80	21	737	—	310	133	1180	1071
Murere ved andre institutioner bricklayers	15	58	723	28	158	261	1170	1064
Pølsemagere ved folkekøkkenerne sausage-makers	8	—	751	—	195	—	946	864
Sadelmagere upholsterers	22	41	723	—	138	147	1008	907
Slagtere butchers	19	64	714	9	69	535	1327	1239
Smede- og maskinarbejdere smiths and mechanics	786	66	732	26	95	257	1110	1001
Snedkere ved komm. håndværksafd. joiners	94	29	836	—	136	54	1026	920
Snedkere ved andre institutioner joiners	22	5	712	1	237	14	964	873
Stenhuggere stone cutters	6	96	722	2	32	345	1101	1009
Tømrere ved komm. håndværksafd. carpenters	30	1	727	—	399	13	1139	1000
Tømrere ved andre institutioner carpenters	39	73	721	7	78	290	1096	995
I alt faglærte 1963 total	1 665	58	729	18	118	230	1095	•
» » » 1962 »	1 679	59	684	16	93	198	•	991
b. Ufaglærte arbejdere unskilled workers								
Gas- og elværksarbejdere workers in publ. utilities	390	1	710	47	137	2	896	817
Rørleggere v. belysningsvæsenet pipe-fitters	13	16	748	1	146	69	964	902
Jern- og metalarbejdere metal workers	418	52	699	67	80	135	981	894
Jord- og betonarbejdere pitch diggers	260	55	705	51	90	247	1093	1000
Arbejdsmænd ved forskellige komm. institutioner workers in different institutions	2 226	7	695	23	164	21	903	829
Udenbys arbejdere workers out of town	58	56	583	—	42	211	836	822
I alt ufaglærte 1963 total	3 365	16	696	33	143	54	926	•
» » » 1962 »	3 353	18	667	33	100	50	•	850
c. Forskellige miscellaneous								
Chauffører drivers	92	—	694	5	160	—	859	779
Formænd for faglærte foremen for skilled workers	41	—	1055	44	—	—	1099	1031
Formænd for ufagl. foremen for unskilled workers	48	—	873	59	31	—	963	894
Gartnere gardeners	307	21	712	3	156	110	981	903
Kedel- og maskinpassere engine men	79	5	813	64	15	6	898	862
I alt 1963 total	567	12	763	19	115	59	956	•
» » 1962 »	568	13	743	18	76	50	•	887
II. Kvinder females								
Samtlige kvinder female workers I alt 1963 total	4 330	3	525	26	71	3	625	•
» » » » » 1962 »	4 364	3	492	26	46	2	•	566

¹ Ekskl. sygeløn, feriegodtgørelse og overarbejdsbetaling.

X. Finansielle forhold. *Public finance.*

TABEL 183.

Kommunernes løbende indtægter og udgifter.

Current revenue and expenditure of the municipalities.

	København		Frederiksberg		Gentofte	
	1963-64	1962-63	1963-64	1962-63	1963-64	1962-63
Løbende indtægter current revenue						
Skatter og afgifter <i>taxes and duties</i>	1000 kr. 608 922	1000 kr. 542 379	1000 kr. 99 593	1000 kr. 88 274	1000 kr. 93 458	1000 kr. 81 998
Hovedstadsudligningen ¹ <i>equalization</i>	24 976	24 976	÷ 8 150	÷ 8 150	÷ 16 826	÷ 16 826
Tilsvaret til København som centralkommune ² <i>fixed income tax in municipality of occupation</i>	15 021	15 021	—	—	÷ 780	÷ 780
Bidrag til Københavns amtsfond ³ <i>grants to county funds</i>	•	•	•	•	÷ 6 593	÷ 5 662
Gasværkerne <i>gas works</i>	÷ 961	÷ 816	÷ 199	÷ 258	—	—
Elektricitetsværkerne <i>power plants</i>	31 103	35 479	6 462	6 758	—	—
Varmeværkerne <i>central heating plants</i>	14 944	14 469	—	—	—	—
Vandforsyning ⁴ <i>water works</i>	10 316	7 472	951	÷ 50	÷ 239	÷ 607
Torve- og slagtehallen, fiske- og grønttorv <i>markets and slaughter-houses</i>	÷ 187	58	—	—	—	—
Sporveje, trolleylinier m. m. <i>tramways</i>	÷ 40 682	÷ 32 609	÷ 5 187 ⁵	÷ 4 997 ⁵	÷ 1 835	÷ 1 813 ⁶
Begravelsesvæsenet <i>burial authorities</i>	÷ 5 599 ⁷	÷ 4 293 ⁷	—	—	÷ 245	÷ 196
Jorder og faste ejendomme <i>real estate</i>	÷ 709	÷ 198	÷ 1 034	÷ 1 110	÷ 440	÷ 364
Håndværksafdelingen <i>maintenance of buildings</i>	724	1 124	—	—	—	—
Folkkekøkkenerne <i>civic restaurants</i>	÷ 1 343	÷ 1 459	—	—	—	—
Renteindtægt <i>interest</i>						
af komm. ejend. og anlæg af municip. real estate and plants	69 206	63 085	6 796	6 601	4 743	4 509
af kapitaler, kassebeholdninger m. m. of capital, etc.	11 771	7 742	3 690	3 643	7 097	6 203
I alt løbende indtægter <i>total current revenue</i>	737 502	672 430	102 922	90 711	78 340	66 462
Løbende udgifter current expenditure						
Centraladministrationen ⁸ <i>administration</i>	100 349	90 586	15 727	15 175	11 005	10 458
Invalide- og folkepension, sygeforsikring m. m. ⁹ <i>social insurance</i>	94 397	89 326	15 796	13 662	12 689	10 763
Offentl. forsorg, børne- og ungdomsforsorg, m. m. ⁹ <i>public assistance</i>	50 123	38 114	3 013	2 323	2 801	2 164
Arbejdsanvisning og arbejdsløshedsforsikring m. m. ⁹ <i>placement and unemployment insurance</i>	3 330	2 529	510	380	570	499
Huslejetilskud <i>rent subsidies</i>	4 987	5 577	1 229	881	1 430	1 094
Udgifter i h. t. andre sociale love ⁹⁻¹⁰ <i>other social laws</i>	9 420	10 223	1 447	1 373	888	881
Hospitals- og sindssygevæsenet <i>hospitals and insane asylums</i> ..	126 679	115 283	14 991	14 414	—	—
Sundhedsvæsenet <i>health service</i>	4 271	5 852	805	715	341	298
Skolevæsenet ¹¹ <i>schools</i>	95 230	91 012	17 803	18 469	15 105	14 377
Biblioteker og museer <i>libraries and museums</i>	9 179	8 945	1 896	1 843	1 905	1 732
Offentlig belysning <i>public lighting</i>	6 065	5 811	1 030	958	2 057	1 766
» renholdelse og vanding <i>public cleaning</i>	3 930	10 261	4 075	5 099	5 854	4 927
Vej- og kloakvæsen, offentlige anlæg ¹² <i>road and sewer service</i>	25 487	23 330	3 861	3 911	8 990	6 782
Forbrændingsanstalter <i>incinerators</i>	—	—	÷ 283	÷ 370	659	329
Brandvæsenet <i>fire-service</i>	22 347	21 102	3 744	3 821	2 030	1 772
Offentlige toiletter og badeanstalter <i>lavatories and baths</i> ..	3 405	3 378	1 306	763	366	337
Renter og omkostninger af gæld <i>interest of debts</i>	86 468	77 875	3 082	3 213	3 394	2 720
Pensioner m. m. der ikke er henført til andre konti	815	1 230	96	107	286	267
Andre udgifter <i>other expenses</i>	11 817	10 719	1 816	1 632	1 646	1 884
Driftsoverskud og henlæggelser <i>surplus and appropriation</i> ..	79 203 ¹³	61 277	10 978 ¹⁴	2 342	6 264 ¹⁵	3 412
I alt løbende udgifter <i>total current expenditure</i>	737 502	672 430	102 922	90 711	78 340	66 462

¹ I h. t. lov nr. 65 af 9/1 1959 om fiksering af det iflg. lov nr. 84 af 21/1 1937, som ændret ved lov nr. 53 af 19/1 1956, beregnede udligningstilsvaret til Københavns kommune fra Frederiksberg og Gentofte kommuner. Ved lov nr. 109 af 30/1 1962 er ordningen forlænget til også at gælde for 1963/64 og 1964/65. ² I h. t. § 1 i lov nr. 65 af 9/1 1959, jfr. lov nr. 109 af 30/1 1962 om erhvervsskattens afløsning i visse kommuner m. v. ³ I h. t. lov nr. 33 af 19/1 1961, hvorefter halvdelen af det amtskommunale skattebehov - efter fradrag af den fikserede ejendomsskyld - skal pålignes de kommuner, hvori der svares ejendomsskat til amtskommunen. ⁴ D. v. s. vandafgifter og betaling for vandforbrug efter måler med fradrag af vandværkets driftsudgifter. ⁵ Beløbet angiver Frederiksberg kommunes tilskud til dækning af det samlede bruttounderskud på Københavns sporveje, beregnet efter regler, der er fastsat i en særlig overenskomst. ⁶ D. v. s. Gentofte kommunes udgifter til dækning af en del af NESA's underskud på selskabets trafiklinier. ⁷ Bispebjerg krematoriums underskud i 1963/64 og 1964/65, henholdsvis kr. 103 657 og kr. 86 689 er overført til formueregnskabet. ⁸ Inkl. administrationsudgifter vedrørende forsørgelsesvæsenet og den tekniske forvaltning (i København stadsingeniørens direktorat). ⁹ Disse beløb afviger fra de i tabel 163 anførte tal; jfr. anm. i. til tabel 163, s. 131. ¹⁰ D. v. s. lovene om husmoderafløsning, mælkehjælp, hjemmesygepleje, revalidering samt enkepension. ¹¹ Herunder skolesundhedspleje, skoletandpleje og skolebespisning. ¹² Klostatgiften er fradraget. ¹³ Heraf henlæggelse til udvidelseskonto 18 837 000 kr., henlæggelse til vandforsyningens nyanlæg 4 400 000 kr., henlæggelse til hospitalsvæsenets nyanlæg m. v. 10 000 000 kr. og henlæggelse til finansiering af kommunens anlægsskyld 15 000 000 kr. ¹⁴ Heraf hensættelse til saneringsformål 1 500 000 kr. og hensættelse til hospitalets udvidelse 1 500 000 kr. ¹⁵ Heraf henlagt til opførelse af svømme- og idrætshallen 1 500 000 kr., ekstraordinær afskrivning på vandindvindingsanlæg 1 500 000 kr. og anden ekstraordinær afskrivning 1 000 000 kr.

ANM. Ved regnskabsopstillingen er i tabellen fulgt principperne i den købstadkommunale kontoplan, som bl. a. omegnskommunerne anvender, jfr. tabel 280 s. 244 f. På grund af kommunernes forskellige regler for bl. a. afskrivning, forrentning og pensionsudgifternes afholdelse må en sammenligning mellem kommunerne foretages med forsigtighed; dette gælder især for udgifterne til centraladministration og andre konti, for hvilke udgifternes afholdelse ikke er nærmere fastsat i speciallove.

TABEL 184.

Kommunernes status. *Municipal balance sheet.*

A. København.

	^{31/3} 1964	^{31/3} 1963	^{31/3} 1962	^{31/3} 1950
	1000 kr.	1000 kr.	1000 kr.	1000 kr.
Aktiver assets				
A. Ejendomme, der tjener alm. kommunale formål <i>real estate serving general municipal purposes</i>				
Rådhus med annekser <i>town hall</i>	5 947	5 650	5 762	7 217
Skoler <i>schools</i>	109 812	108 779	104 495	61 210
Hospitaler <i>hospitals</i>	164 180	140 017	113 643	50 221
Forsørgelsesvæsenets ejendomme <i>real estate belonging to public assistance serv.</i>	109 776	109 415	107 412	83 952
Brandstationer <i>fire-stations</i>	7 622	7 585	7 393	6 130
Begravelsesvæsenets ejendomme <i>burial service</i>	6 358	6 266	6 209	4 620
Vej- og kloakvæsenets ejendomme <i>road- and sewer service</i>	9 727	9 450	9 677	5 197
Vandvæsenets ejendomme <i>water works</i>	150 663	131 889	115 363	62 533
Andre ejendomme <i>other real estate</i>	7 722	6 646	6 469	3 317
I alt <i>total</i> ...	571 807	525 697	476 423	284 397
B. Ejendomme, der har alm. økonomisk betydn. <i>real est. of econ. importance.</i>				
Husejendomme <i>dwelling houses</i>	257 279 ¹	250 581	244 444	171 705
Ubebyggede arealer <i>sites</i>	+ 47 227 ²	+ 50 938	+ 41 949	17 249
I alt <i>total</i> ...	210 052	199 643	202 495	188 954
C. Kommunens driftsvirksomheder <i>public utilities</i>				
Gasværker <i>gas works</i>	23 581	17 561	16 985	24 187
Elektricitetsværker <i>power plants</i>	330 950	309 152	285 712	68 054
Varmeværker <i>central heating plants</i>	58 734	52 738	49 049	9 996
Sporvejene <i>tramways</i>	67 659	56 573	52 267	27 424
Torve- og slagtehallen <i>markets and slaughter-houses</i>	14 779	15 179	15 541	20 185
Andre driftsvirksomheder ³ <i>other public utilities</i>	3 480	3 352	3 210	2 480
I alt <i>total</i> ...	499 183	454 555	422 764	152 326
D. Ejendomme under sanering <i>real estate under reconstruction</i>	1 010	1 009	544	24 432
E. Ejendomme erhvervet til byfornyelsesformål <i>real estate acquired for renewal purposes of the town</i>	4 577	2 758	2 880	—
Gader, veje, bro- og kloakanlæg <i>streets, roads, bridges and sewers</i>	60 194	55 284	50 359	30 096
Tilgodeh. for forskudsv. afholdte udgift. <i>debts owing for advances on expenditure</i>	30 006	29 696	25 806	27 855
Obligationer og aktier <i>bonds and shares</i>	136 788	106 167	91 289	56 264
Institutionernes varebeholdninger <i>stock in trade of institutions</i>	69 968	71 025	76 570	49 329
Indtægtsrestancer <i>income in arrears</i>	612 271	524 823	437 488	231 605
Kasse- og bankbeholdninger ved institutionerne og ved hovedkassen <i>cash in hand and banking accounts</i>	160 984	125 122	94 136	39 530
Andre aktiver <i>other assets</i>	587 042	543 222	529 823	101 048
Uafskrevne kurstab og omkostninger ved lån <i>loss on securities</i>	107 898 ⁴	104 913	107 273	18 629
Andre uegentlige aktiver <i>other figurative assets</i>	2 252	1 898	2 608	12 718
Aktiver i alt <i>assets, total</i> ...	3 054 032	2 745 812	2 520 458	1 217 183
Passiver liabilities				
Stadens almindelige lån <i>loans</i>				
A. Indenlandske lån <i>domestic loans</i>	641 966	734 892	723 388	369 302
B. Flermøntede lån <i>loans in various currencies</i>	22 108 ⁶	25 505	28 770	70 890
C. Udenlandske lån ⁵ <i>foreign loans</i>	338 176 ⁷	140 426	73 578	137 296
I alt <i>total</i> ...	1 002 250	900 823	825 736	577 488
Prioritetsgæld m. m. <i>mortgage debts</i>	288 743	276 150	261 087	132 335
Udgiftsrestancer <i>expenditure in arrears</i>	—	—	—	22 766
Anden gæld <i>other debts</i>	941 412 ⁸	832 935	769 297	201 185
Deposita og fonds <i>deposits and funds</i>	97 046	76 654	72 431	23 395
Kommunens selvforsikringer <i>insurances</i>	15 719	13 828	12 581	4 794
Pensionskontoen <i>pensions fund</i>	165 969	158 125	150 657	83 573
Kommunens egenkapital <i>municipal capital</i> :				
Kapitaler vedrørende særlige formål <i>capital for special purposes</i>	6 660	6 622	6 604	4 762
Kommunens udvidelseskonto <i>expansion account</i>	224 628	205 791	185 155	69 792
Stadens almindelige formue <i>general fortune</i>	185 918	155 498	139 323	78 179
Konto for driftsregnskabet <i>working account</i>	125 687	119 386	97 587	18 914
Egenkapital i alt <i>total</i> ...	542 893	487 297	428 669	171 647
Passiver i alt <i>liabilities, total</i> ...	3 054 032	2 745 812	2 520 458	1 217 183

¹ Heraf Hans Nansens Gård 2 746 000 kr. ² Herunder udligningskonto vedrørende værdistigningen på arealer og landejendomme m. m. ÷ 99 674 000 kr. ³ Kørselsafd., håndværksafd. og folkekøkkenerne. ⁴ Heraf 34 520 000 kr. i valutakurstab vedrørende stadens dollarlån af 1927 og 1928. ⁵ Beregnet efter parikurs. ⁶ Kursværdien pr. ^{31/3} 1964 var 41 689 kr. ⁷ Kursværdien pr. ^{31/3} 1964 var 347 552 kr. ⁸ Herunder er bl. a. opført: institutionernes kreditorer og versurer 574 231 000 kr., inkassationer for fremmede kasser 359 514 000 kr. og gæld til Frederiksberg vedr. sporvejene 7 626 000 kr.

ANM. I kommunens officielle regnskab er institutionernes beholdninger, restancer og ressourcer opført med et nettobeløb på aktivsiden, pr. ^{31/3} 1964 med 603 279 000 kr. I nærværende tabel er derimod beløbet delt med et bruttobeløb (dog bortset fra aktiver tilhørende legater og fonds og aktiver for fremmed regning) på aktivsiden pr. ^{31/3} 1964 på 1 177 510 000 kr. og et beløb på passivside (under anden gæld) på 574 231 000 kr. (fortsættes)

TABEL 184 (fortsat).

Kommunernes status. *Municipal balance sheet.*

B. og C. Frederiksberg og Gentofte.

		31/3 1964	31/3 1963	31/3 1962	31/3 1950
B. Frederiksberg					
Aktiver <i>assets</i>					
Grunde, anlæg og inventar <i>real estate, sites, plants, etc.</i>		124 691	121 605	118 920	67 402
ubebbyggede grunde <i>sites</i>		13 432	14 819	15 578	5 253
beboelsesejendomme <i>dwelling houses</i>		12 012	8 792	8 969	5 890
vandværket <i>water work</i>		2 676	2 744	2 808	1 727
elektricitetsværket <i>power plant</i>		23 165 ¹	23 400 ¹	22 716 ¹	12 651
gasværket <i>gas work</i>		2 279	2 717	3 159	5 736
den alm. administration <i>administration</i>		10 476	10 900	11 219	1 044
heraf { forsyngelsesvæsenet <i>public assistance service</i>		13 171	13 697	14 241	4 576
hospitalsvæsenet <i>hospitals</i>		13 496	11 780	11 937	7 268
sundhedsvæsenet <i>health service</i>		10	19	27	94
skolevæsenet <i>schools</i>		19 848	20 077	15 914	7 696
rets- og politivæsenet <i>justice and police service</i>		158	158	191	567
brandvæsenet <i>fire-service</i>		975	766	703	669
vej- og kloakvæsenet <i>road and sewer service</i>		7 552	6 142	5 656	9 651
forskellige anlæg <i>various plants</i>		5 441	5 594	5 802	4 580
Aktier og obligationer <i>shares and bonds</i>		12 987	13 506	10 838	9 771
Tilgodehavende for anlæg <i>debts owing for plants</i>		288	309	284	395
Varebeholdninger <i>stock in trade</i>		5 189	5 032	4 885	5 447
Indtægtsrestancer <i>income in arrears</i>		122 406	105 927	91 256	7 990
Konto for endnu ikke bogførte aktiver <i>account of assets as yet unbooked</i>		13 726	13 122	11 940	16 294
Diverse debitorer <i>debtors</i>		32 129	31 130	33 737	27 538
Beholdninger i banker, kassebeholdning <i>cash balance</i>		6 936	6 139	10 617	9 906
I alt aktiver <i>assets, total</i>		318 352	296 770	282 477	144 743
Passiver <i>liabilities</i>					
Faste lån <i>loans</i>		24 973	28 343	31 713	41 768
Prioritetsgæld <i>mortgage debts</i>		32 359	32 263	30 805	7 711
Deponerede kontante kapitaler <i>capitals deposited in cash</i>		2 489	2 429	2 313	1 593
Diverse kreditorer <i>creditors</i>		104 702	93 990	83 776	15 337
Kommunens pensionsfond <i>pensions fund</i>		53 861	51 527	49 113	33 199
Udgiftsrestancer <i>arrears of expenditure</i>		3 733	2 998	2 426	1 710
Kommunens egenkapital <i>municipal capital</i>		96 235	85 220	82 331	43 425
heraf { kommunens almindelige formue <i>general fortune</i>		35 314	35 277	34 730	28 519
kommunens reserver <i>reserves</i>		17 497	14 497	14 498	3 989
overført til næste års regnskab <i>carried forward to next year's account</i>		43 424	35 446	33 103	10 917
I alt passiver <i>liabilities, total</i>		318 352	296 770	282 477	144 743
C. Gentofte					
Aktiver <i>assets</i>					
Faste ejendomme og grunde <i>real estate and sites</i>		77 585	78 416	74 874	43 180
rådhuset <i>town hall</i>		1 999	1 966	2 033	3 324
udlejningsejendomme <i>dwelling houses</i>		1 404	1 240	1 249	1 050
socialdirektoratet <i>public assistance service</i>		7 820	7 932	8 371	4 539
heraf { brandstation <i>fire station</i>		548	512	573	752
skoler, biblioteker m. m. <i>schools, libraries etc.</i>		18 923	19 108	19 168	14 256
vandforsynings- og renovationsvæsen <i>water works etc.</i>		33 105	34 818	32 068	7 746
sportsanlæg og parkanlæg <i>sports-grounds and parks</i>		4 427	3 970	4 110	3 482
andre arealer, anlæg m. m. <i>other areas</i>		9 459	8 870	7 302	8 031
Vej- og kloakanlæg <i>roads and sewers</i>		5 001	4 436	4 771	9 897
Varebeholdninger <i>stock in trade</i>		1 065	1 199	1 213	984
Obligationer <i>bonds</i>		2 803	2 682	2 586	2 009
Aktier <i>shares</i>		31 080	31 080	31 045	9 360
Beholdninger i banker, kassebeholdning <i>cash balance</i>		32 224	23 426	15 356	23 832
Pensionsfondens aktiver <i>assets of pensions fund</i>		3 614	3 687	3 771	3 270
Indtægtsrestancer <i>income in arrears</i>		13 488	9 006	8 313	13 348
Andre aktiver <i>other assets</i>		26 365	22 974	19 698	9 002
I alt aktiver <i>assets, total</i>		193 225	176 906	161 627	114 882
Passiver <i>liabilities</i>					
Faste lån <i>loans</i>		13 582	15 285	7 577	42 360
Prioritetsgæld <i>mortgage debts</i>		2 982	2 414	2 372	1 322
Legater <i>legacies</i>		12 294	11 011	10 502	2 924
Pensionsfonden <i>pensions fund</i>		51 394	50 106	48 780	4 769
Mellemregning med statskassen m. m. <i>Nat. Gov. current account, etc.</i>		942	÷ 516	÷ 259	÷ 520
Kreditorer <i>creditors</i>		23 090	21 029	19 381	7 797
Kommunens egenkapital <i>municipal capital</i>		88 941	77 577	73 274	56 230
heraf { kapitaler vedrørende særlige formål (henlæggelser m. m.) <i>capital for special purpos.</i>		69 711	63 635	63 664	42 335
kommunens almindelige formue <i>general fortune</i>		16 426	10 923	9 422	9 403
overførte driftoverskud <i>surplus</i>		2 804	3 019	188	4 492
I alt passiver <i>liabilities, total</i>		193 225	176 906	161 627	114 882

¹ Heraf kommunens andel i udgifterne ved opførelse af „Isefjordværket“ 7,3 mill. kr.

TABEL 185.

Kommunernes lån 1954-1964. *Municipal loans.*

Restgæld pr. 31. marts balance	København		Frederiksberg		Gentofte	
	Obligations- lån <i>loans with bonds</i>	Samtlige lån ¹ <i>total loans</i>	Obligations- lån <i>loans with bonds</i>	Samtlige lån ¹ <i>total loans</i>	Obligations- lån <i>loans with bonds</i>	Samtlige lån ¹ <i>total loans</i>
	1000 kr.	1000 kr.	1000 kr.	1000 kr.	1000 kr.	1000 kr.
1954	692 595	I 143 267	43 094	69 698	29 539	30 988
1955	756 508	I 217 738	51 459	78 480	26 490	29 072
1956	672 904	I 163 497	47 233	74 820	23 400	26 172
1957	682 801	I 214 754	43 591	70 929	20 567	23 570
1958	708 823	I 247 947	40 338	67 357	17 868	21 017
1959	628 569	I 140 420	41 822	70 127	15 178	18 240
1960	549 648	I 080 325	38 452	68 241	12 456	15 505
1961	516 254	I 053 257	35 082	65 613	9 920	12 217
1962	495 639	I 086 823	31 713	62 518	7 577	9 949
1963	462 429	I 176 973	28 343	60 606	15 284	17 698
1964	619 181	I 291 023	24 973	57 332	13 582	16 564

¹ D.v.s. obligationslån, prioritetsgæld, gældsbevillån m.m., jfr. noterne til tabel 186.

TABEL 186.

Kommunernes obligationslån. *Municipal loans with bonds.*

København pr. 31/3 1964 Lånet af loan of	Lånets oprinde- lige størrelse <i>original amount of loan</i>	Nominal rente <i>nominal interest</i>	Effektiv rente <i>actual interest</i>	Amortisa- tionstid <i>time of amortizat.</i>	Sidste amort. termin <i>last term of amortizat.</i>	Lånet kan konverte- res ¹ year of <i>conversion</i>	Den af kommun- ens opnå- ede kurs ² <i>subscription exchange</i>	Restbeløb ³ 31/3 1964 <i>balance</i>
		%	%	år years	år year	år year	%	kr.
1908 dobbeltmønt.	Kr. 39 952 000	4	4,48 ⁴	60	1968	1918	91,50	7 732 528
1910 »	» 39 952 000	4	4,21 ⁴	60	1970	1920	96,13	9 134 480
1911 »	» 19 976 000	4	4,23 ⁴	60	1971	1921	95,75	5 240 976
1930 udenlandsk	Sv.kr. 30 000 000	4 ^{1/2}	4,98 ⁴	40	1970	1941	93,86	9 607 000
1938 »	Fl. 8 000 000	4	4,30 ⁴	30	1968	1943	96,50	3 094 500 ⁵
1944 indenlandsk	Kr. 35 000 000	4	4,14	30	1974	—	98,50	12 827 000
1944 »	» 18 000 000	3 ^{1/2}	3,62	20	1964	—	99,00	900 000
1944 »	» 18 000 000	2-4	3,50	20	1964	—	98,95	900 000
1948 »	» 45 000 000	4	4,14	30	1978	—	98,50	22 500 000
1949 »	» 30 000 000	4 ^{1/2}	4,83	20	1969	—	97,50	9 000 000
1950 »	» 50 000 000	4 ^{1/4}	4,64	25	1975	—	96,50	24 000 000
1954 »	» 65 000 000	5 ^{1/4}	5,58	10	1964	—	98,50	6 500 000
1955 »	» 30 000 000	5	6,88	29 ^{1/2}	1984	—	84,00	21 000 000
1955 »	» 30 000 000	6	6,93	9 ^{1/2}	1964	—	96,50	3 000 000
1956 »	» 20 000 000	5	6,98	30	1986	—	83,25	14 664 000
1956 »	» 50 000 000	6 ^{1/2}	6,90	15	1971	—	97,75	23 331 000
1956 »	» 30 000 000	6 ^{1/2}	6,81	15	1971	—	98,25	16 000 000
1957 »	» 15 000 000	5	7,05	30	1987	—	82,75	11 500 000
1957 »	» 35 000 000	6 ^{1/2}	6,85	15	1972	—	98,00	18 669 000
1957 »	» 40 000 000	6 ^{1/2}	6,85	10	1967	—	98,50	16 000 000
1958 »	» 30 000 000	5	6,81	30	1988	—	84,50	24 000 000
1958 »	» 30 000 000	6 ^{1/2}	6,66	15	1973	—	99,25	18 000 000
1960 »	» 45 000 000	5 ^{1/2}	6,07	4	1964 ⁶	—	98,00	45 000 000
1961 udenlandsk	Fl. 30 000 000	5	5,51	15 ⁷	1981	1971	94,875	57 138 000 ⁸
1962 indenlandsk	Kr. 40 000 000	7	7,47	3	1965 ⁹	—	98,75	40 000 000
1963 udenlandsk	\$ 15 000 000	5 ^{3/8}	6,08 ⁴	10 ¹⁰	1978	—	94,70	103 490 625 ¹¹
1963 »	S.frc. 60 000 000	5	5,45 ⁴	15 ¹²	1983	—	96,00	95 952 000 ¹³
I alt total...	•	•	•	•	•	•	•	619 181 109 ¹⁴

¹ — angiver, at lånet ikke kan konverteres. ² Denne kurs afviger i adskillige tilfælde fra den tegningskurs, som lånet af det pågældende pengeinstitutt er blevet udbudt til. ³ De udenlandske låns restbeløb er beregnet efter kursen ved lånets optagelse (den bogførte værdi). ⁴ Lånene kan amortiseres ved udtrækning til pari eller ved opkøb. ⁵ Fl. 2 063 000. ⁶ Hele lånet tilbagebetales 30/6 1964 til parikurs. ⁷ Udtrækkes i. gang pr. 15/12 1967. ⁸ Fl. 30 000 000. ⁹ Hele lånet tilbagebetales 15/11 1965 til parikurs. ¹⁰ Udtrækkes i. gang 15/6 1969. ¹¹ \$ 15 000 000. ¹² Udtrækkes i. gang 15/11 1969. ¹³ Schw. frcs. 60 000 000. ¹⁴ Hertil kommer lån, for hvilke obligationer ikke er i omløb: Et 5^{1/2}/₁₀₀ lån hos First National City Bank og Morgan Trust Company of New York på \$ 10 000 000 bogført til kr. 68 893 750. Forskellige gældsbevillån kr. 314 205 334 og prioriteter kr. 288 742 618, således at det samlede beløb for kommunens lån og prioritetsgæld pr. 31. marts 1964 bliver kr. 1 291 022 811, det tilsvarende beløb for 1963 var kr. 1 176 972 960.

ANM. Som anført i note 3 er de udenlandske låns restbeløb beregnet efter kursen ved lånets optagelse (den bogførte værdi). Beregnet efter kursen pr. 31/3 1964 bliver restbeløbet af lånene 28 956 696 kr. større.

(fortsættes)

10*

TABEL 186 (fortsat).

Kommunernes obligationslån. *Municipal loans with bonds.*

	Lånets oprindelige størrelse <i>original amount of loan</i>	Nominel rente <i>nominal interest</i>	Effektiv rente <i>actual interest</i>	Amortisationstid <i>time of amortization</i>	Sidste amortisationstermin <i>last term of amortization</i>	Den af kommunen opnåede kurs <i>subscription exchange</i>	Restbeløb <i>31/3 1964 balance</i>
	kr.	%	%	år <i>years</i>	år <i>year</i>	%	kr.
Frederiksberg pr. 31/3 1964							
Lånet af <i>loan of</i>							
1940 indenlandsk	1 000 000	5-4 ¹	5,50	25	1966	92	6 0000
1940 »	3 000 000	5-4 ²	5,25	25	1966	94	240 000
1941 »	2 000 000	4 ^{1/2}	4,96	25	1966	96	160 000
1941 »	3 000 000	4	4,63	30	1971	93 ^{1/2}	750 000
1942 »	3 000 000	4	4,28	30	1972	97	900 000
1943 »	5 000 000	4	4,48	30	1974	95	1 666 667
1943 »	5 000 000	4	4,25	25	1968	97,25	1 000 000
1945 »	5 000 000	2-3 ^{1/2} ³	3,63	25	1970	97,96	1 400 000
1949 »	5 000 000	4 ^{1/4}	4,46	25	1974	98 ^{1/8}	2 000 000
1950 »	15 000 000	4 ^{1/4}	4,41	25	1975	98 ^{1/2}	6 600 000
1954 »	1 000 000	5	6,33	25	1979	89,5	640 000
1955 »	5 000 000	3 ^{1/2}	...	10	1965	...	1 999 994
1957 »	5 500 000	6 ^{1/2} -5 ⁴	6,85	28	1985	94,0	4 223 214
1958 »	5 000 000	5 ^{1/4}	5,84	15	1973	96,44	3 333 333
I alt total...	•	•	•	•	•	•	24 973 208 ⁵
Gentofte pr. 31/3 1964							
Lånet af <i>loan of</i>							
1935 indenlandsk	4 000 000	4 ^{1/2} -3 ^{1/2}	4,87	30	1966	91,81	200 000
1935 »	500 000	4 ^{1/4}	4,48	30	1966	97	56 270
1936 »	500 000	4 ^{1/4}	4,48	30	1966	97	82 679
1937 »	2 301 500	4	5,10	30	1967	86,90	428 358
1937 »	2 300 702	4	5,10	30	1967	86,93	428 506
1937 »	2 000 000	5-4	4,82	30	1967	93	447 449
1938 »	2 000 000	5-4	4,93	30	1968	91 ^{3/4}	498 559
1941 »	5 000 000	4 ^{1/2}	4,96	25	1966	96	400 000
1942 »	1 500 000	4	4,00	25	1967	100 ^{1/8}	240 000
1944 »	5 000 000	2 ^{1/2} -3 ^{1/2}	3,37	20	1964	99 ^{1/2}	250 000
1944 »	1 000 000	2-4	3,65	20	1964	98,51	50 000
1945 »	3 000 000	1 ^{1/2} -4	3,42	20	1965	99,30	300 000
1945 »	1 500 000	3 ^{1/2}	3,66	20	1965	98,385	200 000
1963 »	10 000 000	7	7,00	2	1965	100	10 000 000
I alt total...	•	•	•	•	•	•	13 581 821 ⁶

¹ Fra 11. marts 1947 4 pct. ² Fra 11. juni 1947 4 pct. ³ Fra 11. maj 1950 3^{1/2} pct. ⁴ Fra 1/2 1968 5 pct. ⁵ Hertil kommer prioritetsgæld i kommunens ejendomme kr. 32 358 751, således at det samlede beløb for Frederiksberg kommunes lån og prioritetsgæld pr. 31. marts 1964 bliver kr. 57 331 959; det tilsvarende beløb for 1963 var kr. 60 606 368. ⁶ Hertil kommer Gentofte kommunes prioritetsgæld på i alt kr. 2 982 093, således at det samlede beløb for Gentoftes lån og prioritetsgæld pr. 31. marts 1964 bliver kr. 16 563 914; det tilsvarende beløb for 1963 var kr. 17 698 147.

TABEL 187.

Københavns havnevæsens indtægter, udgifter og status.

Revenue and expenditure, assets and liabilities of Copenhagen Harbour Authority.

	1963	1962		1963	1962
	1000 kr.	1000 kr.		1000 kr.	1000 kr.
Driftsindtægter <i>revenue</i>					
Vareafgift (toldhavn og frihavn) <i>dues of merchandise</i>	11 908	11 313	Havneindretninger <i>harbour</i>	25 142	26 564
Afgift af fartøjer <i>dues of vessels</i>	3 921	3 869	heraf broer <i>of which bridges</i>	3 159	3 367
Knippelsbros oplukning <i>opening of „Knippelsbro“</i>	31	37	Ejendomme og arealer <i>real estate and sites</i>	58 524	58 127
Lejeindtægt m. m. af ejendomme <i>rent of real estate</i>	8 375	7 870	Værksteder og materiel <i>workshops etc.</i>	8 627	8 883
Lejeindtægt af materiel m. m. <i>rent of materiel, etc.</i>	578	670	Påbegyndte, men ikke afsluttede arbejder <i>works under construction</i>	50 485	40 124
Renteindtægter <i>interest</i>	850	966	Diverse debitorer <i>various debtors</i>	6 643	6 789
Forrentning af kapital i arbejdende aktiver <i>interests of invested capital</i>	4 925	4 684	Forudbetalte udgifter <i>prepayments</i>	541	901
Forskellige indtægter <i>various revenue</i>	227	230	Kurstab m. v. <i>loss on bonds etc.</i>	738	827
I alt <i>total</i>	30 815	29 639	Frihavnsaktier <i>shares</i>	4 000	4 000
			Kasse- og bankbeholdning m. m. <i>cashbalance</i>	1 014	574
			I alt <i>total</i>	155 714	146 789
Driftsudgifter <i>expenditure</i>					
Drift af havneindretninger <i>working of harbour</i> heraf broer <i>of which bridges</i>	9 306	7 583	Obligationslån <i>bonds</i>	13 307	15 933
Drift af ejendomme <i>working of real estate</i>	1 354	1 214	Kassekredit <i>cash credits</i>	9 693	9 431
Vedligeholdelse af materiel m. m. <i>maintenance of material</i>	5 190	4 831	Prioritetsgæld i ejendomme <i>mortgage debts on real estate</i>	250	254
Renteudgifter <i>interest</i>	2 399	1 694	Diverse kreditorer <i>various creditors</i>	6 033	4 410
Diverse generelle udgifter <i>various expenditure</i>	2 131	2 103	Forudbetalte indtægter <i>prepayments</i>	692	834
Henlæggelse til pensionskassen <i>pensions</i>	4 902	4 621	Afskrivningskonti <i>depreciation</i>	10 910	9 027
Overskud <i>profit</i>	1 200	1 350	Pensionskassen <i>pensions fund</i>	18 389	16 633
I alt <i>total</i>	5 687	7 456	Understøttelsesfond <i>relief fund</i>	432	443
			Værdireguleringsfond <i>regulation fund</i>	5 470	5 470
			Reservefond ¹ <i>reserve fund</i>	53 958	47 774
			Kapitalformue <i>capital fund</i>	36 580	36 580
			I alt <i>total</i>	155 714	146 789

¹ Inkl. isbrydningsfonden, kr. 445 000 i 1963 og kr. 825 000 i 1962. ² Heraf ordinære og ekstraordinære afskrivninger 4 147 000 kr., ordinær og ekstraordinær henlæggelse til forrentning af pensionskassen 2 442 000 kr., henlæggelse til isbrydningsfonden 300 000 kr. og 4 pct. forrentning af kapital i arbejdende aktiver 4 925 000 kr.

TABEL 188.

Københavns frihavn. Free port of Copenhagen.

	1963	1962		1963	1962
	1000 kr.	1000 kr.		1000 kr.	1000 kr.
Indtægter <i>revenue</i>					
Fartøjsafgift <i>dues of vessels</i>	110	114	Anlægsaktiver anskaffet før 1/1 1953 <i>assets invested before 1. Jan. 1953</i>	9 476	9 741
Renteindtægt m. m. <i>interest</i>	23	20	Anlægsaktiver anskaffet efter 1/1 1953 <i>assets invested after 1. Jan. 1953</i>	16 205	16 027
Bruttoindt. ved driften <i>gross income</i>	36 507	35 661	Driftsmidler <i>working plants</i>	2 881	2 163
Andre indtægter <i>other revenue</i>	1 562	466	Igangværende arbejder <i>works under construction</i>	60	288
Indtægter i alt <i>total revenue</i>	38 202	36 261	Varebeholdninger <i>stocks</i>	533	504
			Kasse- og girobeholdning <i>cashbalance</i>	269	243
			Andre aktiver <i>other assets</i>	4 343	4 058
			I alt <i>total</i>	33 767	33 024
Udgifter <i>expenditure</i>					
Honorarer og lønninger <i>administration</i>	26 743	24 677	Passiver ved årets udgang <i>liabilities at end of year</i>		
Afskrivninger <i>depreciation</i>	706	1 092	Aktiekapital <i>share capital</i>	4 000	4 000
Renteudgift <i>interest</i>	1 396	1 236	Reservefond <i>reserve fund</i>	375	356
Vedligeholdelse <i>cost of maintenance</i>	3 133	2 874	Aktionærernes konto <i>share holders account</i>	593	5
Forsikringsudgifter, <i>insurances</i>	1 344	1 235	Langfristet fremmed kapital <i>long-term foreign funds</i>	14 053	
Vand og elektricitet, <i>water and electr.</i>	482	488	Konto kulant <i>current account</i>	9 592	
Henlæggelser <i>appropriations</i>	33	1	Andre passiver <i>other liabilities</i>	5 15 ¹	
Andre udgifter <i>other expenses</i>	4 365	4 658	I alt <i>total</i>	33	
Udgifter i alt <i>total expenditure</i>	38 202	36 261			

ANM. Ved lov nr. 141 af 31. marts 1960, jfr. koncession af 12. maj 1960, er driften af frihavnen havns Frihavns-Aktieselskab, hvori Københavns havnevæsen er eneaktionær. Den tidligere koncess. 1892 og gjaldt for 80 år.

TABEL 189. Optrævede kommunale skatter og afgifter. Collected taxes and duties to local government.

	København		Frederiksberg		Gentofte		Hovedstaden i alt the capital, total	
	19 ⁶³ /64	19 ⁶² /63	19 ⁶³ /64	19 ⁶² /63	19 ⁶³ /64	19 ⁶² /63	19 ⁶³ /64	19 ⁶² /63
A. Ejendomsskatter¹ <i>tax on real estate</i>	1000 kr.	1000 kr.	1000 kr.	1000 kr.	1000 kr.	1000 kr.	1000 kr.	1000 kr.
Grundskyld ² land taxes	67 327	64 876	11 000	10 851	6 252	6 021	84 579	81 748
Ejendomsskyld ² taxes on buildings	55 763	56 034	9 847	9 587	946	948	66 556	66 569
Grundstigningsskyld ³ tax on incr. of land value	5 830	4 203	901	617	4 589	2 058	11 320	6 878
Dækningsafg. af off. ejd. ⁴ tax on publ. real estate	7 854	7 576	1 309	1 667	233	211	17 756	16 860
Dækningsafg. af erhvervsjendomme ⁴ tax on business real estate	8 360	7 406						
Vejafgift road duty	—	—	105	105	—	—	105	105
Bidrag til udgift ved brandvæsenet contributions to fire-service	14 946	13 907	1 241	1 155	—	—	16 187	15 062
Renovationsafgift ⁵ removal of refuse fee	—	—	1 508	1 478	493	202	2 001	1 680
I alt total...	160 080	154 002	25 911	25 460	12 513	9 440	198 504	188 902
B. Indkomstskat <i>income tax</i>								
Opholdskommuneskat ⁶ income tax in municipality of residence	380 260	319 662	66 249	498	72 877	65 669	519 386	451 247
Sømandsskat seamen's tax	5 080	5 329	498		374	370	5 952	
Andel i særlig 30 pct. indkomstskat special income tax	1 764	1 200	715	57 448	1 258	1 212	4 211	451 247
Andel i afgift af renteforsikringer m. m. tax on pension assurance	347	283			127	74		
Erhvervskommuneskat income tax in municipality of occupation	4 217	3 402	321	268	71	65	4 609	3 735
Skat af selskaber, foreninger m. m. tax on companies	44 613	46 178	3 565	3 200	2 135	1 928	50 313	51 306
Bøder for urigtig ang. og efterbetalinger fines	1 665	1 293	773	456	3 526	2 645	5 964	4 394
I alt total...	437 946	377 347	72 121	61 372	80 368	71 963	590 435	510 682
C. Skatter og afgifter på omsætning m. m. excise duties								
Afgift af billard og keglebanehold, natbeværtning m. m. tax on billiards and skittle alleys, public bars etc.	539	519	46	43	5	5	590	567
Betaling for næringsadkomst trade licenses	368	383	67	73	40	41	475	497
Andel af forlystelsesaftag entertainment tax	5 311	5 603	1 083	1 010	355	342	6 749	6 955
Bøder til fattigvæsenet fines	12	14	—	—	—	—	12	14
Afgifter ved bygningskommissionen building duties	4 297	4 180	90	58	42	76	4 429	4 314
Hundeaftag ⁷ dog-tax	331	294	59	56	135	131	525	481
Andre afgifter og gebyrer other	38	37	216 ⁸	202 ⁸	—	—	254	239
I alt total...	10 896	11 030	1 561	1 442	577	595	13 034	13 067
I alt skatter og afgifter total amount	608 922	542 379	99 593	88 274	93 458	81 998	801 973	712 651
Udligningstilsvær til Københavns komm. ⁹ equalization to Copenhagen	24 976	24 976	÷8 150	÷8 150	÷16 826	÷16 826	—	—
Tilsvær til »centralkommunen» (Københ.) ¹⁰ commutation payments	15 021	15 021	•	•	÷ 780	÷ 780	14 241 ¹¹	14 241 ¹¹
Bidrag til amtskommunen ¹² grants to county funds	•	•	•	•	÷ 6 593	÷ 5 662	÷ 6 593	÷ 5 662

I h. t. lov nr. 34 af 18/2 1961. Den afgift, der i h. t. lovens § 25 (i tidligere lov § 23, 2. stk.) i København erlægges for vandforsyning fra kommunens vandværk, er overført til vandforsyningen som indtægt for denne, jfr. tabel 183 s. 144. ² Grundskyldpromillen var i 19⁶³/64 og 19⁶²/63 i København 25,00, på Frederiksberg 26,00 og i Gentofte 10,00. I København og på Frederiksberg blev ejendomsskylden fikseret ved lov af 15. februar 1957 og i Gentofte ved lov nr. 34 af 18/2 1961. Ejendomsskyldpromillen var i 19⁶³/64 og 19⁶²/63 i København, Frederiksberg og Gentofte henholdsvis 22,35, 23,00 og 2,10 p.m. ³ I h. t. love nr. 305 af 1/2 1960, jfr. anm. 2 til tabel 207 s. 165. ⁴ I h. t. lov nr. 34 af 18/2 1961 § 23, jfr. anm. 2 til tabel 207 s. 165. ⁵ Special afgift fra grundjerne i Gentofte (jfr. lov nr. 34 af 18/2 1961 § 25); i København og på Frederiksberg indgår denne post under de alm. ejendomsskatter. ⁶ Se anm. 1 til tabel 207, s. 165. ⁷ I København, på Frederiksberg og i Gentofte blev i 1964 udleveret henholdsvis 13 817, 2 381 og 4 737 hundetegn. (I 1963 var de tilsvarende tal 13 409, 2 345 og 4 609). ⁸ Inkl. andel i afgift af totalisatorpill, der i 19⁶³/64 og 19⁶²/63 udgjorde henholdsvis 107 000 kr. og 90 000 kr. ⁹ I h. t. § 7 i lov nr. 65 af 9/2 1959, jfr. lov af 30/3 1962 om erhvervsskattens afløsning i visse kommuner m. v., jfr. lov nr. 84 af 31/3 1937, som ændret senest ved lov nr. 53 af 10/3 1956. ¹⁰ I h. t. § 7 i lov nr. 65 af 9/2 1959, jfr. lov af 30/3 1962, om erhvervsskattens afløsning i visse kommuner m. v. ¹¹ Omfatter de 19 omegnskommuner tilsvær til Københavns kommune. ¹² I h. t. lov nr. 33 af 18/2 1961 om den amtskommunale beskatning.

TABEL 190.

**Statsskatter og andre særlige afgifter,
der er opkrævet af skattevæsenet.**
*Taxes to National Government and special duties
collected by the municipalities.*

	19 ⁶³ / ₆₄	19 ⁶² / ₆₃	19 ⁶¹ / ₆₂	19 ⁶⁰ / ₆₁
	1000 kr.	1000 kr.	1000 kr.	1000 kr.
A. Opkrævet af Københavns skattedirektorat <i>collected by the taxation-authorities of Copenhagen</i>				
Skatter og afgifter til staten <i>taxes and duties to the Nat. Gov.</i>				
Ejendomsskatter taxes on real estate				
Grundskyld land taxes	15 862	15 169	15 044	11 751
Grundstigningsskyld taxes on increase of land value	4 644	3 307	2 847	952
Ejendomsskyld tax on buildings	10 895	10 849	11 265	11 100
I alt total...	31 401	29 325	29 156	23 803
Indkomst- og formueskatter income and property taxes				
Indkomst- og formueskat income and property taxes	1068 052	1 071 965	717 349	641 008
Særlig indkomstskat af eengangsindtægter special income tax	3 534	2 410	2 144	1 663
Renter af skatterestancer interest on unpaid taxes	1 444	1 553	2 283	3 013
Bøder og efterbetalinger fines and additional payment	2 177	2 507	722	312
Bunden opsparing 19 ⁶³ / ₆₄ compulsory saving	114 047	•	•	•
Overord. indkomstskat af selskaber extraordinary income tax on companies ..	÷5 936	÷5 251	147 353	149 231
Invalide- og folkepensionsbidrag national pension contributions	77 678	49 238	43 718	30 695
Stabiliseringslån 19 ⁶⁷ / ₆₈ -19 ⁶⁸ / ₆₉ stabilization loan	÷47	÷31	÷208	÷381
Tillægsskat af unge ikke-forsørgere saving tax for young non-householders ...	÷19	÷113	÷1 917	1 415
Dagbøder vedr. selskaber, foreninger m.v. fines on companies	7	•	•	•
I alt total...	1260 937	1 122 278	911 390	826 956
Andre skatter og afgifter other taxes and duties				
Rangskat tax on tiled individuals	4	5	5	6
Motorvognsafgift tax on motor vehicles	0	0	÷7	÷23
Forlystelsesafgift entertainment tax	5 476	5 578	4 982	4 378
Tiendeafløsningsydelsen commutation of tithes	12	12	12	12
I alt total...	5 492	5 595	4 992	4 373
I alt til staten to the Nat. Gov., total...	1297 830	1 157 198	945 538	855 132
Andre særlige skatter og afgifter <i>other special taxes and duties</i>				
Præstepenge duties for the clergymen	12 618	9 949	7 543	7 432
Brandkontingent fire-duties	10 296	9 472	8 535	8 005
Kirkeskat og offeraføsning ecclesiastical tax	5 211	4 105	2 869	2 426
Folkeforsikringsydelser national pension contributions	304	71	274	649
I alt total...	28 429	23 597	19 221	18 512
Tilsammen total...	1326 259	1 180 795	964 759	873 644
B. Opkrævet af Frederiksbergs skattevæsen <i>collected by the taxation-authorities of Frederiksberg</i>				
Indkomst- og formueskat til staten income and property taxes to the Nat. Gov.	205 416	201 104	177 168	166 935
Invalide- og folkepensionsbidrag national pension contributions	15 123	9 723	8 928	6 393
Stabiliseringslån 19 ⁶⁷ / ₆₈ -19 ⁶⁸ / ₆₉ stabilization loan	—	—	7	85
Bunden opsparing 19 ⁶³ / ₆₄ compulsory saving	21 262	•	•	•
Tillægsskat af unge ikke-forsørgere saving tax for young non-householders	2	7	64	166
Kirkeskat ecclesiastical taxes	1 893	1 891	1 598	1 252
Statsejendomsskatter og brandkontingent state taxes on real properties and fire-duties	6 142	5 733	5 703	4 596
I alt total...	228 576	218 458	193 468	179 427
C. Opkrævet af Gentoftes skattevæsen <i>collected by the taxation-authorities of Gentofte</i>				
Indkomst- og formueskat til staten income and property taxes to the Nat. Gov.	345 977	325 126	281 938	253 177
Invalide- og folkepensionsbidrag national pension contributions	15 426	9 955	8 931	6 523
Bunden opsparing 19 ⁶³ / ₆₄ compulsory saving	24 013	•	•	•
Kirkeskat ecclesiastical taxes	2 813	2 281	1 873	2 064
I alt total...	364 216	337 362	292 742	261 764

ANM. Tabellen vedrører de faktisk indbetalte skatter og afgifter i modsætning til tabel 194, s. 154, der vedrører de udskrevne skatter.

TABEL 191.

**Beskatningsgrundlaget for personbeskatningen
til staten og kommunerne.**
Assessment of personal taxes to the National Government, and the local government.

	København		Frederiksberg		Gentofte		Hovedstaden i alt <i>the capital, total</i>	
	19 ⁶³ / ₆₄	19 ⁶² / ₆₃	19 ⁶³ / ₆₄	19 ⁶² / ₆₃	19 ⁶³ / ₆₄	19 ⁶² / ₆₃	19 ⁶³ / ₆₄	19 ⁶² / ₆₃
Indkomstbeskatningen <i>income taxes</i>								
Antal skatteydere <i>number of taxpayers</i>								
til staten <i>Nat. Gov.</i>	297 280	308 089	50 881	52 272	37 768	38 584	385 929	398 945
til kommunen <i>local government</i>	326 569	324 702	55 958	54 876	40 600	39 680	423 127	419 258
Skatteydernes ansatte indk. ¹ <i>assessed income</i> ...								
til staten <i>Nat. Gov.</i> mill. kr.	4 734	4 376	930	859	898	833	6 562	6 068
til kommunen <i>local government</i> ... mill. kr.	4 838	4 418	948	864	903	832	6 689	6 114
Indkomst, hvoraf skatten beregnes ² <i>taxable income</i>								
til staten <i>Nat. Gov.</i> mill. kr.	4 490	4 030	891	806	869	791	6 250	5 627
til kommunen <i>local government</i> ... mill. kr.	3 444	3 025	718	640	738	668	4 900	4 333
Formuebeskatningen <i>property taxes</i>								
Antal skatteydere <i>number of taxpayers</i>								
til staten <i>Nat. Gov.</i>	12 033	11 301	5 257	5 063	8 409	8 195	25 699	24 559
Samlet formue <i>total property</i>								
til staten <i>Nat. Gov.</i> mill. kr.	3 070	2 957	1 708	1 639	3 693	3 489	8 471	8 085

¹ D. v. s. det i selvangivelsens slutrubrik som skattepligtig indkomst anførte beløb (evt. efter ændringer foretaget af skattevæsenet) efter fradrag af de særlige nedslag i. h. t. § 1 i lov om nedslag i skatteansættelsen for folkepensionister m. fl. og for 1963/64 lov om nedslag for renteindtægter i. h. t. lovbehold. nr. 376 af ¹¹/₁₂ 1962. ² Forskellen mellem den ansatte indkomst og den indkomst, hvoraf skatten beregnes, skyldes fradrag for hustruers selverhverv, samt for statens vedkommende fradrag for merindtægt og for kommunens vedkommende tillige personfradrag.

ANM. De udskrevne personskatter fremgår af tabel 194, side 154.

TABEL 192.

Beskatningsgrundlaget for erhvervsbeskatningen.
Assessment of taxes to municipality of occupation

Erhvervsbeskatningen ¹ <i>taxes to municipality of occupation</i>	København ²		Frederiksberg		Gentofte		Hovedstaden i alt <i>the capital, total</i>	
	19 ⁶³ / ₆₄	19 ⁶² / ₆₃	19 ⁶³ / ₆₄	19 ⁶² / ₆₃	19 ⁶³ / ₆₄	19 ⁶² / ₆₃	19 ⁶³ / ₆₄	19 ⁶² / ₆₃
Antal skattepligtige <i>number of taxpayers</i>								
Personer, bosat her i landet <i>residing in Denmark</i>	716	563	108	84	38	28	862	675
Personer, bosat i udlandet <i>residing abroad</i>	402	397	95	88	199	168	696	653
Offentl. instit. m. m. <i>public institutions, etc.</i>	313	392	1	1	2	2	454	494
Dødsboer <i>estates of deceased persons</i>			43	38	95	61		
Skattepligtig indkomst for <i>assessable income for</i>								
Personer, bosat her i landet <i>persons residing in Denmark</i> 1000 kr.	39 347	32 023	7 626	5 477	1 343	886	4 8316	38 386
Personer, bosat i udlandet <i>persons residing abroad</i>	3 244	2 826	419	485	437	384	4 100	3 695
Off. institutioner m. m. <i>public inst., etc.</i> » »			124	175	107	116		
Dødsboer <i>estates of deceased persons</i> ... » »	42 323	41 047	1 385	1 145	94	149	4 4033	42 632

¹ Erhvervsskatten for personer bosat i udlandet, offentlige institutioner og dødsboer svares med kommunens skatteprocent. Erhvervsskatten for personer bosat her i landet beregnet fra og med 19⁵⁹/₆₀ efter reglerne i lovbehold. af 9. marts 1959 samt lov af samme dato om erhvervsskattens afløsning i visse kommuner, se nærmere anm. 2. Skatteprocenten for skatteårene 19⁶³/₆₄ og 19⁶²/₆₃ var for København henholdsvis 8,23 og 7,54, for Frederiksberg henholdsvis 7,2 og 6,64 og for Gentofte henholdsvis 8,1 og 7,98. ² For erhvervsbeskatningen kun hovedligningen; ved tillægs ligningen ansattes til erhvervsskat i skatteårene 19⁶³/₆₄ og 19⁶²/₆₃ henholdsvis 701 og 401 personer med en samlet indkomst på henholdsvis 25,9 og 17,9 mill. kr. samt 170 og 168 offentlige institutioner, stiftelser og erhvervsdrivende dødsboer med en samlet indkomst på henholdsvis 2,7 og 3,0 mill. kr.

ANM. 1. Tallene omfatter hoved- og tillægs ligningen, jfr. dog note 2.

ANM. 2. I h. t. lov nr. 84 af 31. marts 1937 om økonomisk udligning mellem København, Frederiksberg og Gentofte kommuner bortfaldt erhvervsbeskatningen mellem København og Frederiksberg og mellem København og Gentofte. Ved lov nr. 65 af 9. marts 1959, jfr. lov nr. 109 af ³⁰/₃ 1962, er erhvervsskatten mellem bl. a. samtlige hovedstadsområdets kommuner fra 19⁵⁹/₆₀ afløst af et årligt tilsvarende fra omegnskommunerne og Gentofte til Københavns kommune, (tilsammen 15 021 000 kr.) og ved samme lov blev fra 19⁵⁹/₆₀ Frederiksberg og Gentofte kommuners udligningstilsvarende til Københavns kommune fikseret (i alt 24 977 000 kr., hvoraf 8 151 000 kr. for Frederiksberg og 16 826 000 kr. for Gentofte). Om betydningen af disse ændringer henvises i øvrigt til stat. mdskr. 1959, nr. 6-7, s. 136 f.

TABEL 193.

Selskabsbeskatningen.

Taxes on companies.

	København		Frederiksberg		Gentofte		Hovedstaden i alt <i>the capital, total</i>	
	19 ⁶³ /64	19 ⁶² /63	19 ⁶³ /64	19 ⁶² /63	19 ⁶³ /64	19 ⁶² /63	19 ⁶³ /64	19 ⁶² /63
Antal skatteydende selskaber og foreninger <i>number of companies</i>								
Aktieselskaber <i>joint-stock comp...</i>	4 300	4 241	481	479	214	232	4 995	4 952
Brugsforeninger <i>consumers co-operative societies</i>	37	39	1	1	3	3	41	43
Produktions- og salgsforeninger <i>co-op. product. and sales societies</i>	13	11	4	5	—	—	17	16
Andre foreninger og stiftelser <i>other societies and foundations...</i>	565	445	69	72	20	19	654	536
Indkomstbeløb <i>income</i>								
Aktieselskaber <i>joint-stock companies</i>	1000 kr.	1000 kr.	1000 kr.	1000 kr.	1000 kr.	1000 kr.	1000 kr.	1000 kr.
Ansæt indkomst <i>assessed income</i>	1001 682	971 267	62 871	61 506	23 993	21 370	1088 546	1054 143
Indkomst, hvoraf skat beregnes <i>taxable income</i>	947 667	930 918	59 317	58 432	22 802	20 740	1029 786	1010 090
Brugsforeninger <i>consumers co-operative societies</i>								
Ansæt indkomst <i>assessed income</i>	12 772	12 600	3	5	12	10	12 787	12 615
Indkomst, hvoraf skat beregnes <i>taxable income</i>	9 698	10 041	3	5	10	10	9 711	10 056
Produktions- og salgsforeninger <i>co-op. product. and sales societies</i>								
Ansæt indkomst <i>assessed income</i>	1 903	1 808	377	388	—	—	2 280	2 196
Indkomst, hvoraf skat beregnes <i>taxable income</i>	1 682	1 595	288	325	—	—	1 970	1 920
Andre foreninger og stiftelser <i>other societies and foundations</i>								
Ansæt indkomst <i>assessed income</i>	55 449	45 512	910	2 290	1 709	2 226	58 068	50 028
Udskrevet indkomstskat								
Aktieselskaber	333 813	320 734	20 172	19 461	7 792	6 965	361 777	347 160
Brugsforeninger	3 033	2 720	2	2	3	3	3 038	2 725
Produktions- og salgsforeninger	262	244	44	50	—	—	306	294
Andre foreninger, stiftelser m. v.	12 715	7 733	194	391	356	374	13 265	8 498
Udskrevet kommunal selskabsskat ¹ <i>taxes to local govern.</i>	61 733	58 488	3 602	3 512	1 439	1 296	66 774	63 296
heraf aktieselsk. af <i>which joint-st. comp.</i>	58 908	56 600	3 559	3 434	1 375	1 229	63 842	61 263
I alt udskrevne selskabsskatter.	411 556	389 919	24 014	23 416	9 590	8 638	445 160	421 973

¹ Udgørende ³/₂₀ af samtlige pålignede selskabsskatter, jfr. anm.

ANM. Fra og med 19⁶²/63 er de hidtidige skatter til staten og kommunerne af selskaber og foreninger slået sammen til een enkelt skat, hvoraf ³/₂₀ tilfalder den eller de kommuner, hvori selskabet eller foreningen har drevet virksomhed. De nærmere regler er fastsat i lov nr. 255 af ¹¹/₈ 1960 om indkomstbeskatning af aktieselskaber m. v., jfr. lovbekg. nr. 377 af ²⁰/₁₂ 1961. Ifølge disse regler beskattes **aktieselskaber** med 44 pct. af det beløb, hvormed den skattepligtige indkomst overstiger det såkaldte indkomstfradrag, der udgør halvdelen af den skattepligtige indkomst, men dog ikke kan overstige 2¹/₂ pct. af selskabets aktiekapital. Der er fastsat overgangsregler for skatteberegningen for skatteårene 19⁶²/63-19⁶⁴/65, idet den del af indkomsten, der ikke overstiger 5 pct. af aktiekapitalen i skatteåret 19⁶²/63, beskattes med 12 pct. og med henholdsvis 15 pct. og 18 pct. i de to følgende skatteår, medens indkomsten udover de 5 pct. af aktiekapitalen beskattes med 48 pct. i alle 3 skatteår. Egentlige **brugsforeninger** beskattes med 44 pct. (i 19⁶²/63 dog kun med 38 pct.) af den skattepligtige indkomst. **Indkøbsforeninger, produktions- og salgsforeninger** beskattes med 18 pct. af den skattepligtige indkomst, medens **andre skattepligtige foreninger, stiftelser m. v.** beskattes med 41 pct. af den skattepligtige indkomst, idet dog procenten for skatteårene 19⁶²/63-19⁶⁵/66 udgør henholdsvis 20, 25, 30 og 35.

TABEL 194. Udskrevne ejendoms-, person- og selskabsskatter til staten og kommunerne.

Total direct taxation.

	København		Frederiksberg		Gentofte ¹		Hovedstaden i alt <i>the capital, total</i>	
	19 ⁶³ / ₆₄	19 ⁶² / ₆₃	19 ⁶³ / ₆₄	19 ⁶² / ₆₃	19 ⁶³ / ₆₄	19 ⁶² / ₆₃	19 ⁶³ / ₆₄	19 ⁶² / ₆₃
Skatter til staten <i>National Government</i>								
Ejendomsskatter <i>taxes on real estate</i>								
Grundskyld ² <i>land tax</i>	15 895	15 328	2 520	2 475	3 775	3 667	22 190	21 470
Ejendomsskyld ² <i>tax on buildings</i>	11 062	11 167	1 864	1 865	1 644	1 649	14 570	14 681
Grundstigningsskyld <i>tax on increase of land value</i>	4 719	3 549	896	642	2 585	2 213	8 200	6 404
I alt <i>total</i>	31 676	30 044	5 280	4 982	8 004	7 529	44 960	42 555
Personskatter <i>taxes on individuals</i>								
Indkomstskatter ³ <i>income taxes</i>	740 417	746 181	204 640	198 413	293 796	278 772	1238853	1223366
Formueskatter ⁴ <i>property taxes</i>	31 964	31 867	18 602	18 173	59 241	42 638	109 807	92 678
I alt <i>total</i>	772 381	778 048	223 242	216 586	353 037	321 410	1348660	1316044
Selskabsskatter <i>taxes on companies</i>	349 823	331 431	20 412	19 904	8 151	7 342	378 386	358 677
Tilsammen <i>total</i>	1153880	1139523	248 934	241 472	369 192	336 281	1772006	1717276
Skatter til kommunen <i>Local Government</i>								
Ejendomsskatter <i>taxes on real estate</i>								
Grundskyld <i>land tax</i>	67 674	65 103	11 000	10 851	12 674	11 810	91 348	87 764
Ejendomsskyld <i>tax on buildings</i>	55 932	56 285	9 580	9 587	5 775	5 793	71 287	71 665
Grundstigningsskyld <i>tax on increase of land value</i>	4 718	3 549	896	642	2 585	2 212	8 199	6 403
I alt <i>total</i>	128 324	124 937	21 476	21 080	21 034 ⁵	19 815 ⁵	170 834	165 832
Personskatter ⁶ <i>taxes on individuals</i>								
Indkomstskatter <i>income taxes</i>	429 444	359 586	72 334	61 358	77 848	69 875	579 626	490 819
Selskabsskatter <i>taxes on companies</i>	61 733	58 488	3 602	3 512	1 439	1 296	66 774	63 296
Tilsammen <i>total</i>	619 501	543 011	97 412	85 950	100 321	90 986	817 234	719 947
Samtlige udskrevne skatter <i>all taxes</i>	1773381	1682534	346 346	327 422	469 513	427 267	2589240	2437223

¹ De i Gentofte pålignede ejendomsskatter til Københavns amtsfond er medregnet under skatter til kommunen. Hertil kommer bidrag til amtsfonden fra sognekommunerne, hvilket beløb for Gentofte for 19⁶³/₆₄ udgør 6 593 000 kr. og for 19⁶²/₆₃ 5 662 000 kr. ² Se anm. 1 til tabel 195 og note 2 til tabel 272, side 237. ³ Den særlige 30 pct. indkomstskat af engangsindtægter m. m. er ikke medregnet og beløber sig for hovedstaden i 19⁶³/₆₄ og 19⁶²/₆₃ henholdsvis til 10 248 000 og 7 439 000 kr. ⁴ Inkl. formueskat af dødsboer. ⁵ Heraf henholdsvis 11 205 000 og 10 546 000 kr. til Københavns amtsfond. ⁶ Inkl. erhvervsskat og kirkelige afgifter.

TABEL 195. Beskatningsgrundlaget for ejendomsbeskatning til staten og kommunerne.

Taxes on real property to the National Government and the local government.

	København		Frederiksberg		Gentofte		Hovedstaden i alt <i>the capital, total</i>	
	19 ⁶³ / ₆₄	19 ⁶² / ₆₃	19 ⁶³ / ₆₄	19 ⁶² / ₆₃	19 ⁶³ / ₆₄	19 ⁶² / ₆₃	19 ⁶³ / ₆₄	19 ⁶² / ₆₃
Skattepligtig grundværdi <i>assessed land value</i>								
til staten <i>National Government</i> . . . mill. kr.	2 649	2 555	420	412	629	611	3 698	3 578
til kommunen <i>local government</i> . . . mill. kr.	2 707	2 604	424	417	630	611	3 761	3 632
til Kbhvns. amtsf. <i>county governm.</i> mill. kr.	•	•	•	•	631	613	631	613
Skattepligtig fikseringsværdi (ejendomsskyldværdi) <i>assessed value of real property</i>								
til kommunen <i>local government</i> . . . mill. kr.	2 514	2 530	416	417	451	452	3 381	3 399
til Kbhvns. amtsf. <i>county governm.</i> mill. kr.	•	•	•	•	406	407	406	407
Beløb hvoraf der svares grundstigningsskyld til staten og kommunen <i>tax on increase of land value</i> mill. kr.	236	177	45	32	129	111	410	320

ANM. 1. Grundskyld til staten udskrives for 1963-64 i h. t. love nr. 305 af 1. august 1960 om vurdering og beskatning til staten af faste ejendomme, jfr. lov nr. 221 af 31. maj 1963, efter hvilken lov tillige grundstigningsskyld til staten og kommunerne udskrives. Ejendomsskyld til staten er fikseret i h. t. reglerne i lov nr. 30 af 15. februar 1957. Grundskyld til kommunerne udskrives for 1963-64 i h. t. lov nr. 34 af 18. februar 1961 (for Gentofte tillige til amtskommunen i h. t. lov nr. 33 af samme dato), hvorved der i sammenligning med tidligere indførtes en række ændringer, bl. a. en sammenlægning af de ordinære og ekstraordinære ejendomsskatter, en fiksering af ejendomsskylden til amts- og sognekommunerne, en omlægning af den amtskommunale beskatning, således at en del af udskrivningen sker direkte til de kommuner, der svarer ejendomsskat til amtskommunen, samt adgang til for by- og sognekommunerne at opkræve en særlig dækningsafgift af forretningsejendomme o. l.

ANM. 2. Grundskyld- og ejendomsskyldpromillerne fremgår af tabel 207, side 165, mens de udskrevne ejendomsskatter fremgår af tabel 194 ovenfor.

TABEL 196. Omfanget af de vigtigste lempelsesregler ved indkomstbeskatningen samt udbyttet af visse specialskatter.

Reduction of assessed income and the revenue of various special taxes.

A. Visse lempelser <i>reductions</i>	1964/65				1963/64			
	København	Frederiksberg	Gentofte	Hovedstaden <i>the capital</i>	København	Frederiksberg	Gentofte	Hovedstaden <i>the capital</i>
Lempelse for merindtægt ved beregningen af indkomstskat til staten.¹ <i>reduction of assessed income in connection with income increase</i>								
Antal skatteydere, der har fået fradrag for merindtægt <i>number of taxpayers</i>	130 973	21 064	16 467	168 504	151 578	25 410	18 217	195 205
Disse skatteyderes samlede merindtægt <i>amount of assessed income increase</i> 1000 kr.	588 829	118 672	129 708	837 209	689 145	136 425	134 689	960 259
Det samlede fradrag for merindtægt <i>reduction of assessed income increase</i> . . 1000 kr.	83 823	16 132	15 692	115 647	97 237	18 474	16 480	132 191
Investeringsfondhenlæggelser² <i>transferences to investment funds</i>								
A. Skattepligtige personer <i>persons</i>								
Antal skatteydere <i>number of taxpayers</i> . . .	504	143	297	944	621	125	308	1 054
Henlæggelser i alt <i>transferences</i> . . 1000 kr.	6 264	1 871	7 064	15 199	6 890	1 530	7 213	15 633
B. Skattepligtige selskaber <i>companies etc.</i>								
Antal selskaber <i>number of companies</i>	338	36	17	391	380	41	14	435
Henlæggelser i alt <i>transferences</i> . . 1000 kr.	61 720	5 095	965	67 780	57 638	3 829	655	62 122
Underskudsbeløb ved indkomstansættelsen.³ <i>deficit amounts at the income assessment</i>								
A. Personer <i>persons</i>								
Antal skatteydere med underskud	654	238	67	959	527	226	60	813
Underskudsbeløb <i>deficit amounts</i> 1000 kr.	6 454	5 198	2 002	13 654	6 760	3 751	1 670	12 181
B. Selskaber, foreninger m. v. <i>companies</i>								
Antal selskaber med underskud	1 264	188	62	1 514	1 162	170	80	1 412
Underskudsbeløb <i>deficit amounts</i> 1000 kr.	96 739	8 372	5 749	110 860	73 696	9 942	4 951	88 589
Børnetilskud⁴ children's allowances 1000 kr.	71 579	10 165	8 501	90 245	72 311	10 168	8 548	91 027
B. Visse specialskatter <i>special taxes</i>								
Særlig 30 pct. indkomstskat til staten⁵ <i>special 30 per cent state income tax</i>								
Personer <i>persons</i>								
Antal skatteydere <i>number of taxpayers</i> . . .	5 294	610	776	6 680	2 186	511	682	3 379
Skattens beløb <i>income tax</i> 1000 kr.	8 142	2 659	4 418	15 219	5 330	1 549	3 369	10 248
Sømandsskat⁶ seamen's tax								
Statens andel <i>tax to the Nat. gov</i> mill. kr.	7,8	0,8	0,8	9,4
Kommunernes andel <i>tax to the local government</i> mill. kr.	5,7	0,5	0,4	6,6
I alt <i>total</i> . . . mill. kr.	13,5	1,3	1,2	16,0
Invalide- og folkepensionsbidrag⁷ disablement pensions and national pension contributions 1000 kr.	83 136	16 628	16 174	115 938	80 037	15 889	15 391	111 317

¹ Fradraget udgør 20 resp. 30 pct. af merindtægter på 200 kr.-10000 kr., idet man dog kun som merindtægt betragter det beløb, hvormed den ansatte skattepligtige indkomst for skatteåret 1964/65 overstiger 110 pct af den ansatte skattepligtige indkomst for skatteåret 1963/64, jfr. lov nr. 83 af 20. marts 1964, se nærmere anm. 2 til tabel 212, s. 168. ² I henhold til lovbehold. nr. 340 af 10. december 1958; henlæggelsen kan fradrages i den skattepligtige indkomst for det indkomstår, for hvilket henlæggelsen foretages. ³ Såfremt den for et skatteår opgjorte skattepligtige indkomst udviser underskud, kan i h. t. ligningsloven dette underskud fradrages i den skattepligtige indkomst for de nærmest efterfølgende 2 skatteår. Inden for denne periode kan fradraget, for så vidt det kan rummes i den for det første skatteår opgjorte skattepligtige indkomst, ikke overføres til det andet skatteår. ⁴ I henhold til lov nr. 83 af 20. marts 1964 ydes der børnetilskud til personer, der er fuldt skattepligtige til staten eller kommunen for hvert hjemmeværende barn under 18 år, som ikke er ansat selvstændigt til skat. Tilskuddet udgør for 1 barn 480 kr., for 2 børn 960 kr., for 3 børn 1 440 kr., for 4 børn 1 920 kr., og for hvert barn udover 4 børn 530 kr., jfr. anm. 1 til tabel 212, s. 169. ⁵ I henhold til lovbehold. nr. 205 af 13. juni 1961, skal der af alle skattepligtige bortset fra kooperative virksomheder svares en særlig 30 pct. indkomstskat af nærmere fastsatte engangsindtægter over 1 000 kr. Af provenuet tilfalder 1/10 opholds kommunen. ⁶ I henhold til lovbehold. nr. 204 af 9. juni 1961, jfr. lovbehold. nr. 260 af 7. juni 1963; tallene refererer sig til kalenderåret 1963. ⁷ Det årlige bidrag udgør 1/4 pct. af det beløb, hvorfra indkomstskat til staten beregnes (skalaindkomsten), jfr. lov nr. 99 af 20. marts 1963.

TABEL 197.

Den kommunale indkomstskat. *Municipal income tax.*

Skatteydere, skala-indkomst og skattebeløb delt efter skala-indkomstgrupper.

Taxpayers, taxable income, and amounts of tax according to taxable income-groups.

1964/65 Hovedligningen <i>main assessment</i> Skala-indkomstgrupper <i>taxable income</i>	Antal skatteydere <i>number of</i> <i>taxpayers</i>	Skala- indkomst <i>taxable income</i>	Skat til kommunen <i>municipal</i> <i>income tax</i>	Procentfordeling <i>percentage</i>		
				Antal skatteydere <i>number of</i> <i>taxpayers</i>	Skala- indkomst <i>total taxable</i> <i>income</i>	Skat til kommunen <i>municipal</i> <i>income tax</i>
København		1000 kr.	1000 kr.	pct.	pct.	pct.
0 kr.	71 114	—	—	18,22	—	—
50- 1 950 kr.	28 326	27 873	3 200	7,26	0,76	0,75
2 000- 3 950 »	26 477	78 265	8 985	6,78	2,15	2,10
4 000- 9 950 »	95 590	687 448	78 919	24,49	18,85	18,46
10 000- 19 950 »	137 002	1 917 082	220 081	35,11	52,57	51,47
20 000- 29 950 »	24 001	558 892	64 161	6,15	15,33	15,01
30 000- 39 950 »	4 207	142 780	17 206	1,08	3,92	4,02
40 000- 49 950 »	1 551	68 567	8 956	0,40	1,88	2,10
50 000- 99 950 »	1 592	104 229	15 148	0,41	2,86	3,54
100 000-199 950 »	296	39 319	6 573	0,08	1,08	1,54
200 000 kr. og derover	73	22 039	4 326	0,02	0,60	1,01
I alt total...	390 229	3 646 494	427 555	100,00	100,00	100,00
Frederiksberg						
0 kr.	11 695	—	—	17,67	—	—
50- 1 950 kr.	5 097	4 885	445	7,71	0,65	0,61
2 000- 3 950 »	4 255	12 540	1 141	6,43	1,67	1,57
4 000- 9 950 »	14 316	102 286	9 308	21,63	13,60	12,82
10 000- 19 950 »	21 354	301 821	27 466	32,28	40,14	37,83
20 000- 29 950 »	5 819	138 930	12 642	8,79	18,48	17,42
30 000- 39 950 »	1 802	61 504	5 895	2,72	8,19	8,12
40 000- 49 950 »	770	34 264	3 553	1,16	4,56	4,89
50 000- 99 950 »	843	54 745	6 294	1,27	7,28	8,67
100 000-199 950 »	173	23 368	3 106	0,26	3,11	4,28
200 000 kr. og derover	54	17 457	2 753	0,08	2,32	3,79
I alt total...	66 178	751 800	72 603	100,00	100,00	100,00
Gentofte						
0 kr.	7 309	—	—	15,39	—	—
50- 1 950 kr.	3 320	3 186	281	6,99	0,41	0,35
2 000- 3 950 »	3 193	9 381	827	6,72	1,20	1,04
4 000- 9 950 »	8 888	62 661	5 528	18,71	8,05	6,97
10 000- 19 950 »	13 473	192 469	16 976	28,37	24,71	21,39
20 000- 29 950 »	5 318	128 930	11 372	11,20	16,56	14,33
30 000- 39 950 »	2 287	78 475	7 294	4,82	10,08	9,19
40 000- 49 950 »	1 223	54 441	5 473	2,57	6,99	6,90
50 000- 99 950 »	1 790	120 933	13 604	3,77	15,53	17,14
100 000-199 950 »	519	70 264	9 054	1,09	9,02	11,41
200 000 kr. og derover	174	58 010	8 949	0,37	7,45	11,28
I alt total...	47 494	778 750	79 358	100,00	100,00	100,00
Hovedstaden the capital						
0 kr.	90 118	—	—	17,88	—	—
50- 1 950 kr.	36 743	35 944	3 926	7,29	0,69	0,68
2 000- 3 950 »	33 925	100 186	10 953	6,73	1,94	1,89
4 000- 9 950 »	118 794	852 395	93 755	23,58	16,46	16,18
10 000- 19 950 »	171 829	2 411 372	264 523	34,10	46,58	45,65
20 000- 29 950 »	35 138	826 752	88 175	6,97	15,97	15,21
30 000- 39 950 »	8 296	282 759	30 395	1,65	5,46	5,24
40 000- 49 950 »	3 544	157 272	17 982	0,70	3,04	3,10
50 000- 99 950 »	4 225	279 907	35 046	0,84	5,41	6,05
100 000-199 950 »	988	132 951	18 733	0,20	2,57	3,23
200 000 kr. og derover	301	97 506	16 028	0,06	1,88	2,77
I alt total...	503 901	5 177 044	579 516	100,00	100,00	100,00

ANM. 1. Skala-indkomsten beregnes som det i selvangivelsens slutrubrik som skattepligtig indkomst anførte beløb (evt. efter ændringer foretaget af skattevæsenet) med fradrag af ¹⁾ personfradrag, der i 1964/65 udgør 4 500 kr. for forsørgere og 2 500 kr. for andre, ²⁾ hustrufradrag, der udgør halvdelen af hustruens indtægt ved selverhverv, dog højst 2 000 kr., ³⁾ nedslag for folkepensionister m. fl., jfr. anm. 1 til tabel 212, side 168, samt ⁴⁾ nedslag for visse renteindtægter m.v. for personer over 67 år. Det således fremkomne beløb afrundes nedad til et med 50 deleligt tal.

ANM. 2. Opholdskommuneskatten opkrævedes i 1964/65 i København med 82 pct., på Frederiksberg med 65 og i Gentofte med 63 pct. af det grundbeløb, der fremkommer ved anvendelsen af den i lovebkg. nr. 121 af 31. marts 1962 anførte skala.

TABEL 198.

**Personer inddraget under skatteligningen og deres ansatte
indkomst, fordelt efter den ansatte indkomsts størrelse.**

Persons and their assessed income distributed according to amount of assessed income.

1963/64 Hovedligningen main assessment Antal personer med en ansat ¹ indkomst på number of persons with an assessable income of	København		Frederiksberg		Gentofte		Hovedstaden i alt the capital, total	
	Antal number	Ansats indkomst assessed income	Antal number	Ansats indkomst assessed income	Antal number	Ansats indkomst assessed income	Antal number	Ansats indkomst assessed income
		mill. kr.		mill. kr.		mill. kr.		mill. kr.
0— 999 kr.	6 260	1,3	1 793	0,4	1 796	0,5	9 849	2,2
1 000— 1 999 »	8 971	13,8	1 812	2,7	1 570	2,4	12 353	18,9
2 000— 2 999 »	12 772	31,9	2 334	5,7	1 699	4,2	16 805	41,8
3 000— 3 999 »	12 483	43,4	2 292	7,9	1 977	6,7	16 752	58,0
4 000— 4 999 »	32 401	144,2	4 838	21,6	2 526	11,2	39 765	177,0
5 000— 5 999 »	24 845	133,4	4 777	25,7	2 357	13,0	31 979	172,1
6 000— 6 999 »	19 125	123,9	3 320	21,5	2 120	13,7	24 565	159,1
7 000— 7 999 »	20 061	150,0	2 160	16,1	1 836	13,7	24 057	179,8
8 000— 8 999 »	17 590	149,0	2 644	22,4	1 603	13,5	21 837	184,9
9 000— 9 999 »	17 207	163,0	2 645	25,1	1 581	15,0	21 433	203,1
10 000—11 999 »	34 586	377,9	5 743	62,9	3 144	34,5	43 473	475,3
12 000—14 999 »	50 693	682,9	8 215	110,6	5 207	70,2	64 115	863,7
15 000—19 999 »	71 635	1 233,8	10 909	188,0	6 768	117,1	89 312	1 538,9
20 000—29 999 »	56 166	1 318,2	9 861	235,4	7 514	182,0	73 541	1 735,6
30 000—49 999 »	10 231	367,5	3 603	132,6	4 534	171,9	18 868	672,0
50 000 kr. og derover and more	2 491	203,5	1 362	116,4	2 757	265,9	6 610	585,8
I alt total...	397 517	5 137,7	68 308	995,0	48 989	935,5	514 814	7 068,2
Promillefordeling distribution per mille ...	%	%	%	%	%	%	%	%
0— 999 kr.	16	—	26	—	37	—	19	—
1 000— 1 999 »	23	3	26	3	32	3	24	3
2 000— 2 999 »	32	6	34	6	35	4	33	6
3 000— 3 999 »	31	8	33	8	40	7	33	8
4 000— 4 999 »	82	28	71	22	52	12	77	25
5 000— 5 999 »	63	26	70	26	48	14	62	24
6 000— 6 999 »	48	24	49	22	43	15	48	23
7 000— 7 999 »	50	29	32	16	38	15	47	25
8 000— 8 999 »	44	29	39	23	33	14	42	26
9 000— 9 999 »	43	32	39	25	32	16	42	29
10 000—11 999 »	87	74	84	63	64	37	84	67
12 000—14 999 »	128	133	120	111	106	75	124	122
15 000—19 999 »	180	240	160	189	138	125	173	218
20 000—29 999 »	141	257	144	236	153	195	143	246
30 000—49 999 »	26	71	53	133	93	184	36	95
50 000 kr. og derover and more	6	40	20	117	56	284	13	83
I alt total...	I 000	I 000	I 000	I 000	I 000	I 000	I 000	I 000

¹ D. v. s. det i selvangivelsens slutrubrik som skattepligtig indkomst opførte beløb (altså før fradrag af de særlige nedslag, der i h. t. § 22 i ligningsloven gives folke- og invalidepensionister m. fl.).

ANM. 1. Tallene refererer sig nærmest til indkomsterne i kalenderåret 1962.

ANM. 2. I henhold til lov nr. 21 af 26. januar 1963 blev der i Københavns kommune indrømmet nedslag i indkomstansættelserne for i alt 64 637 folke- og invalidepensionister m. fl. med i alt 159,2 mill. kr. For 3 820 personer blev der ydet ekstraordinær nedsættelse i indkomstansættelserne på grund af særlige forhold med i alt 8,9 mill. kr.

ANM. 3. Fradragene i den ansatte indkomst for hustrus selverhverv samt de ved lov af 31. marts 1962 om ændring i kommuneskatteloven indførte personfradrag udgjorde i Københavns kommune 1358,1 mill. kr.

TABEL 199. Antal skatteydere fordelt efter børneantallet¹ og hustruindkomstens størrelse i skatteåret 1964—65.

Number of taxpayers according to number of children and to the wife's income in the fiscal year 1964—65.

Kommune municipality	Antal skatteydere med number of taxpayers with							Antal børn ¹ i alt total number of children	Skatteydere med hustruindkomst taxpayers with wife's income					
	0 børn children	1 barn child	2 børn children	3 børn children	4 børn children	5 el. flere børn children or more	I alt total		under 4000 kr. 0—4000 kr.		4000 kr. og derov. 4000 kr. and more		Tilsammen total	
									Antal number	Beløb amount	Antal number	Beløb amount	Antal number	Beløb amount
København ..	306926	45327	27322	8194	1870	590	390229	135240	26484	50533	58739	607216	85223	657749
Frederiksberg	55384	6820	4113	1108	216	48	67689	19493	3663	6714	8394	98134	12057	104848
Gentofte.....	38624	5171	3565	1105	212	46	48723	16706	2579	4881	4888	66029	7467	70910
Hovedstaden .	400934	57318	35000	10407	2298	684	506641	171439	32726	62128	72021	771379	104747	833507

¹ D. v. s. antal børn under 18 år, der ikke er selvstændigt skatteansat.

TABEL 200.

Indkomstfordeling og gennemsnitlig ansat indkomst¹
for personer inddraget under skatteligningen, fordelt efter erhverv.
Distribution of income and average assessed income of persons taxed according to occupation.
 A. Københavns kommune. *Copenhagen.*

Skatteår 1963-64 = indkomstår 1962 Erhverv occupation	Samlet antal personer persons total	Heraf procentvis andel, der har en ansat indkomst på 100 persons by assessed income					Gnstl. ansat indkomst average assessed income
		under 5 000 kr.	5 000- 9 999 kr.	10 000- 14 999 kr.	15 000- 19 999 kr.	20 000 kr. og derov. and more	
I. Selvstændige erhvervsdrivende <i>independent employers</i>							
Fabrikanter o. l. <i>factory owners</i>	1 774	9	11	16	17	47	25 646
Håndværksmestre i: <i>master craftsmen in</i>							
nærings- og nydelsesmiddelind. m. m. <i>food industry</i>	1 388	2	8	20	27	43	20 671
tekstil- og beklædningsindustri <i>textile industry</i>	1 877	10	32	26	17	15	12 943
træ- og bygningsindustri <i>wood and building industry</i>	4 178	3	12	24	26	35	19 233
jern- og metalindustri <i>metal industry</i>	1 695	7	12	18	36	27	18 051
Barber- og frisørst., damefrisørst. <i>hairdress</i>	855	6	20	31	27	16	14 206
Grosserer o. l. <i>wholesale dealers</i>	1 943	7	10	13	19	51	30 053
Købmænd, kolonialhandlere <i>grocers</i>	957	2	11	26	22	39	18 795
Andre handlende <i>other dealers</i>	7 822	6	22	26	19	27	16 808
Restaurat. hotelej. o. l. <i>hotel owners and rest.-keepers</i> . . .	683	5	19	8	13	55	25 899
Vognm., fragtm. o. l. <i>haulage contractors and carriers</i> . . .	1 372	4	15	30	28	23	15 714
Andre selvstændige <i>other independent</i>	1 514	5	21	19	24	31	17 316
I alt total	26 058	6	17	23	22	32	18 992
II. Selvstændige i liberale erhverv <i>independent in professional services</i>							
Læger <i>physicians</i>	590	2	7	1	5	85	43 683
Tandlæger <i>dentists</i>	289	1	3	2	1	93	26 668
Advokater og sagførere <i>barristers, lawyers</i>	381	3	8	4	12	73	40 291
Andre liberale erhverv ² <i>other professional services</i>	961	10	33	21	10	26	16 271
I alt total	2 221	6	20	11	9	54	29 026
III. Administrations-, kontor- og handels- personale adm.-, office- and trade personnel							
Direktører ³ <i>directors</i>	1 129	4	3	5	5	83	50 225
Ledende administrationspers. ⁴ <i>superior admin. staff</i>	12 928	2	8	19	22	49	20 498
Fuldmægtige m. v. ⁴ <i>head clerks</i>	25 084	5	24	40	20	11	13 087
Andet adm.- og kontorphersonale ⁴ <i>other adm. pers.</i>	17 602	6	24	30	17	23	14 716
Handels- og butikspersonale <i>trade and shop assistants</i> . . .	56 743	5	20	31	19	25	16 020
I alt total	110 486	5	20	21	19	25	16 020
IV. Funktionærer og tjenestemænd i øvrigt <i>employees and civil servants</i>							
Tekniske funktionærer <i>technicians</i>	10 284	5	6	11	25	53	21 453
Tjenestemænd og funktionærer i øvrigt ⁵ <i>civil serv.</i>	24 204	5	12	23	28	32	17 510
Lærere og lærerinder <i>teachers</i>	3 592	4	10	21	15	50	21 881
Sygeplejersker m. v. <i>nurses</i>	5 377	6	22	31	32	9	13 585
I alt total	43 457	5	11	21	27	36	18 319
V. Arbejdere wage-earners							
Bager- og konditorsv. <i>journeyman bakers and confect.</i>	1 533	3	8	29	43	17	16 061
Murersvende <i>bricklayers</i>	1 514	8	9	16	34	33	16 803
Snedkersvende <i>joiners</i>	3 284	4	11	23	38	24	16 128
Mekanikere <i>mechanics</i>	7 069	3	7	19	39	32	17 370
Smede og maskinarbejdere <i>smiths and mechanics</i>	13 390	7	8	20	39	26	16 318
Tjenere og bartendere <i>waiters and bartenders</i>	2 419	7	29	36	17	11	12 275
Faglærte arbejdere i øvrigt <i>skilled workers</i>	24 386	5	14	23	33	25	15 727
Sømænd, søfyrbødre m. v. <i>seamen, firemen</i>	1 027	9	15	41	21	14	13 190
Arbejdsmænd uden nærm. ang. <i>workers not specified</i>	14 226	10	22	34	22	12	12 581
Chauffører, kuske, bude <i>drivers, etc.</i>	12 000	5	11	34	32	18	14 967
Ufaglærte arbejdere i øvrigt <i>unskilled workers</i>	59 385	9	28	29	20	14	12 817
I alt total	140 233	7	20	27	27	19	14 196
VI. Husgerningspersonale housework	6 715	31	58	9	1	1	6 456
VII. Lærlinge og elever apprentices	25 516	70	24	3	2	1	4 570
VIII. Skoleelever og studerende pupils and students	10 405	59	22	10	6	3	5 955
IX. Pensionister, rentiers pensioners, etc.	37 034	32	48	14	4	2	7 599
X. Andre og uang. erhv. other and unknown occup.	49 135	36	41	12	6	5	7 715
Samtlige erhverv all occupation	397 517	18	25	22	18	17	12 924

¹ D. v. s. indkomsten efter fradrag af de betalte personlige skatter samt præmier til personlige forsikringer m. m. ² Selvstændige arkitekter, ingeniører, kunstnere, revisorer m. v. ³ I privat virksomhed. ⁴ I privat og offentlig virksomhed. ⁵ Omfatter foruden tjenestemænd og funktionærer i etaterne og ved kunstnerisk virksomhed en lang række andre (450) forskellige erhvervsbetegnelser

ANM. 1. De anførte indkomster kan ikke tages som et nøjagtigt udtryk for den indkomst, det pågældende erhverv afkaster, idet beløbet omfatter personernes ansatte indtægter uden hensyn til kilden, således f. eks. også formueindtægter og hustruens evt. indkomst. For København er for mindre indkomster (ansat indkomst under 30 000 kr.) anvendt et repræsentativt udsnit på 10 pct.

ANM. 2. En udførligere redegørelse for indkomst- og formueforholdene findes årligt i statistisk månedsskrift. (fortsættes)

TABEL 200 (fortsat). **Indkomstfordeling og gennemsnitlig ansat indkomst¹**
for personer inddraget under skatteligningen, fordelt efter erhverv.
Distribution of income and average assessed income of persons taxed according to occupation.
 B. Frederiksberg.

Skatteår 1963-64 = indkomstår 1962 Erhverv occupation	Samlet antal personer persons total	Heraf procentvis andel, der har en ansat indkomst på 100 persons by assessed income					Gnstl. ansat indkomst average assessed income kr.
		under 5 000 kr.	5 000- 9 999 kr.	10 000- 14 999 kr.	15 000- 19 999 kr.	20 000 kr. og derov. and more	
I. Selvstændige erhvervsdrivende <i>independent employers</i>							
Fabrikanter o. l. <i>factory owners</i>	520	8	14	14	12	52	36 112
Håndværksmestre i: <i>master craftsmen in</i>							
nærings- og nydelsesmiddelind. m. m. <i>food industry</i>	176	7	12	14	24	43	22 358
tekstil- og beklædningsindustri <i>textile industry</i>	245	14	30	24	17	15	12 551
træ- og bygningsindustri <i>wood and building industry</i>	574	5	19	17	22	37	23 796
jern- og metalindustri <i>metal industry</i>	130	7	15	15	29	34	20 523
Barber- og frisørmt., damefrisørmt. <i>hairdress</i>	106	7	22	33	24	14	13 991
Grosserer o. l. <i>wholesale dealers</i>	906	6	12	13	13	56	32 564
Købmænd, kolonialhandlere <i>grocers</i>	233	4	16	18	22	40	18 361
Andre handlende <i>other dealers</i>	1 655	9	24	19	16	32	18 939
Rest., hotelej. o. l. <i>hotel owners and restaurant-keepers</i> ...	205	12	20	13	15	40	25 815
Vognm., fragtm. o. l. <i>haulage contractors and carriers</i> ...	345	7	27	33	16	17	13 542
Andre selvstændige <i>other independent</i>	166	7	18	11	22	42	21 910
I alt total ...	5 261	8	19	18	17	38	23 251
II. Selvstændige i liberale erhverv <i>independent in professional services</i>							
Læger <i>physicians</i>	303	2	3	3	4	88	41 779
Tandlæger <i>dentists</i>	131	3	5	8	8	76	32 427
Advokater og sagførere <i>barristers, lawyers</i>	169	4	6	3	5	82	48 657
Andre liberale erhverv ² <i>other professional services</i>	457	5	17	10	6	62	22 309
I alt total ...	1 060	3	10	7	6	74	33 325
III. Administrations-, kontor- og handelspersonale <i>adm., office- and trade personnel</i>							
Direktører ³ <i>directors</i>	724	3	5	5	6	81	48 398
Ledende administrationspers. ⁴ <i>superior admin. staff</i>	3 626	1	7	12	18	62	24 066
Fuldmægtige m. v. ⁴ <i>head clerks</i>	5 641	6	18	41	25	10	13 606
Andet adm.- og kontorpers. ⁴ <i>other adm. pers.</i>	3 819	6	21	26	17	30	16 368
Handels- og butikspers. <i>trade and shop assistants</i>	13 810	5	15	27	20	33	18 940
IV. Funktionærer og tjenestemænd i øvrigt <i>employees and civil servants</i>							
Tekniske funktionærer <i>technicians</i>	2 478	4	6	13	20	57	25 026
Tjenestemænd og funktionærer i øvrigt ⁵ <i>civil serv.</i>	5 333	13	13	21	21	32	17 323
Lærere og lærerinder <i>teachers</i>	1 172	4	12	16	17	51	22 305
Sygeplejersker m. v. <i>nurses</i>	1 106	18	19	29	25	9	12 074
I alt total ...	10 089	10	12	19	21	38	19 218
V. Arbejdere <i>wage-earners</i>							
Bager- og konditorsv. <i>journeyman bakers and confect.</i>	221	8	13	26	34	19	14 991
Murersvende <i>bricklayers</i>	203	5	13	17	29	36	16 926
Snedkersvende <i>joiners</i>	431	5	17	27	29	22	15 132
Mekanikere <i>mechanics</i>	880	4	8	21	38	29	16 989
Smede og maskinarbejdere <i>smiths and mechanics</i>	1 361	6	10	22	39	23	15 940
Tjenere og bartendere <i>waiters and bartenders</i>	330	8	27	32	18	15	13 109
Faglærte arbejdere i øvrigt <i>skilled workers</i>	3 714	8	18	23	29	22	15 155
Sømand, søfrybødre m. v. <i>seamen, firemen</i>	146	41	13	22	14	10	9 266
Arbejdsmand uden nærm. ang. <i>workers not specified</i> ...	1 151	9	19	36	24	12	13 081
Chauffører, kuske, bude <i>drivers, etc.</i>	1 446	7	15	33	27	18	14 492
Ufaglærte arbejdere i øvrigt <i>unskilled workers</i>	4 709	11	27	28	19	15	12 725
I alt total ...	14 592	9	19	27	26	19	14 241
VI. Husgerningspersonale <i>housework</i>	1 591	37	55	7	1	—	6 007
VII. Lærlinge og elever <i>apprentices</i>	2 115	60	33	6	1	—	4 844
VIII. Skoleelever og studerende <i>pupils and students</i>	1 266	61	20	11	6	2	5 742
IX. Pensionister, rentiers <i>pensioners, etc.</i>	8 332	26	45	18	6	5	9 121
X. Andre og uang. erhv. <i>other and unknown occup.</i>	10 192	49	27	14	6	4	6 970
Samtlige erhverv <i>all occupation</i>	68 308	19	23	20	16	22	14 567

¹ D. v. s. indkomsten efter fradrag af de betalte personlige skatter samt præmier til personlige forsikringer m. m. ² Selvstændige arkitekter, ingeniører, kunstnere, revisorer m. v. ³ I privat virksomhed. ⁴ I privat og offentlig virksomhed. ⁵ Omfatter foruden tjenestemænd og funktionærer i etaterne og ved kunstnerisk virksomhed en lang række andre (450) forskellige erhvervsbetegnelser.

ANM. 1. De anførte indkomster kan ikke tages som et nøjagtigt udtryk for den indkomst, det pågældende erhverv afkaster, idet beløbet omfatter personernes ansatte indtægter uden hensyn til kilden, således f. eks. også formueindtægter og hustruens evt. indkomst.

ANM. 2. En udførligere redegørelse for indkomst- og formueforholdene findes årligt i statistisk månedsskrift.

(fortsættes)

TABEL 200 (fortsat). **Indkomstfordeling og gennemsnitlig ansat indkomst¹ for personer inddraget under skatteligningen, fordelt efter erhverv.**
Distribution of income and average assessed income of persons taxed according to occupation.
 C. Gentofte kommune.

Skatteår 1963-64 = indkomstår 1962 Erhverv occupation	Samlet antal personer persons total	Heraf procentvis andel, der har en ansat indkomst på 100 persons by assessed income					Gnstl. ansat indkomst average assessed income
		under 5 000 kr.	5 000-9 999 kr.	10 000-14 999 kr.	15 000-19 999 kr.	20 000 kr. og derov. og mere	
I. Selvstændige erhvervsdrivende <i>independent employers</i>		pct.	pct.	pct.	pct.	pct.	kr.
Fabrikanter o. l. <i>factory owners</i>	641	7	9	7	10	67	45 293
Håndværksmestre i: <i>master craftsmen in</i>							
nærings- og nydelsesmiddelind. m.m. <i>food industry</i>	166	4	10	18	22	46	21 867
tekstil- og beklædningsindustri <i>textile industry</i>	83	12	42	8	10	28	15 072
træ- og bygningsindustri <i>wood and building industry</i>	647	2	11	17	20	50	28 238
jern- og metalindustri <i>metal industry</i>	71	7	16	20	8	49	24 394
Barber- og frisørmt., damefrisørmt. <i>hairdress</i>	42	2	24	12	26	36	17 333
Grosserer o. l. <i>wholesale dealers</i>	1 203	6	7	8	9	70	50 500
Købmænd, kolonialhandlere <i>grocers</i>	195	4	16	18	26	36	19 036
Andre handlende <i>other dealers</i>	967	6	14	18	17	45	23 783
Restaurat., hotelej. o. l. <i>hotel owners and rest.-keepers</i> ..	85	8	14	10	14	54	33 365
Vognm., fragtm. o. l. <i>haulage contractors and carriers</i> ..	204	8	24	28	22	18	15 324
Andre selvstændige <i>other independent</i>	403	4	20	22	20	34	22 097
I alt total...	4 707	6	13	14	15	52	33 349
II. Selvstændige i liberale erhverv <i>independent in professional services</i>							
Læger <i>physicians</i>	693	1	4	4	6	85	42 110
Tandlæger <i>dentists</i>
Advokater og sagførere <i>barristers, lawyers</i>	351	2	2	3	7	86	50 966
Andre liberale erhverv ² <i>other professional services</i>	1 382	4	7	8	11	70	38 906
I alt total...	2 426	3	5	6	9	77	41 566
III. Administrations-, kontor- og handelspersonale <i>adm.-, office- and trade personnel</i>							
Direktører ³ <i>directors</i>	1 681	3	2	3	3	89	65 515
Ledende administrationspers. ⁴ <i>superior admin. staff</i>	3 577	1	5	13	16	65	25 991
Fuldmægtige m. v. ⁴ <i>head clerks</i>							
Andet adm.- og kontorphersonale ⁴ <i>other adm. pers.</i>	3 103	6	18	39	23	14	13 929
Handels- og butikspersonale <i>trade and shop assistants</i> ..	2 689	5	15	24	18	38	18 798
I alt total...	11 050	4	11	21	16	48	26 866
IV. Funktionærer og tjenestemænd i øvrigt <i>employees and civil servants</i>							
Tekniske funktionærer <i>technicians</i>	2 296	5	8	13	17	57	26 411
Tjenestemænd og funktionærer i øvrigt ⁵ <i>civil servants</i> ..	2 786	4	9	20	22	45	21 716
Lærere og lærerinder <i>teachers</i>	955	5	10	13	15	57	24 382
Sygeplejersker m. v. <i>nurses</i>	764	18	18	27	27	10	12 390
I alt total...	6 801	6	10	17	20	47	22 628
V. Arbejdere <i>wage-earners</i>							
Bager- og konditorsv. <i>journeyman bakers and confect.</i>	93	4	9	32	31	24	16 882
Murersvende <i>bricklayers</i>	185	3	14	18	35	30	16 681
Snedkervende <i>joiners</i>	244	7	10	23	38	22	15 734
Mekanikere <i>mechanics</i>	608	9	27	18	27	19	14 406
Smede og maskinarbejdere <i>smiths and mechanics</i>	731	6	8	23	37	26	16 494
Tjenere og bartendere <i>waiters and bartenders</i>	64	14	19	25	25	17	13 016
Faglærte arbejdere i øvrigt <i>skilled workers</i>	1 417	7	15	26	29	23	15 865
Sømand, søfrybødre m. v. <i>seamen, fremen</i>	38	34	21	29	8	8	8 526
Arbejdsmand uden nærm. ang. <i>workers not specified</i> ..	844	9	23	35	23	10	12 801
Chauffører, kuske, bude <i>drivers, etc.</i>	698	2	13	36	30	19	15 318
Ufaglærte arbejdere i øvrigt <i>unskilled workers</i>	1 370	8	23	33	24	12	13 263
I alt total...	6 232	7	18	28	28	19	14 714
VI. Husgerningspersonale <i>housework</i>	2 180	33	60	6	1	—	6 021
VII. Lærlinge og elever <i>apprentices</i>	2 104	58	32	8	2	—	5 148
VIII. Skoleelever og studerende <i>pupils and students</i>	2 027	64	21	8	4	3	5 126
IX. Pensionister, rentiers ⁶ <i>pensioners, etc.</i>	101	21	39	21	8	11	10 970
X. Andre og uang. <i>erhv.</i> ⁶ <i>other and unknown occud.</i>	11 361	41	30	16	6	7	8 781
Samtlige erhverv <i>all occupation</i>	48 989	20	19	17	14	30	19 096

¹ D. v. s. indkomsten efter fradrag af de betalte personlige skatter samt præmier til personlige forsikringer m. m. ² Selvstændige arkitekter, ingeniører, kunstnere, revisorer m. v. samt tandlæger. ³ I privat virksomhed. ⁴ I privat og offentlig virksomhed. ⁵ Omfatter foruden tjenestemænd og funktionærer i taterne og ved kunstnerisk virksomhed en lang række andre (450) forskellige erhvervsbetegnelse. ⁶ Hovedparten af pensionister og rentiers er i Gentofte blevet henført til andre og uanvendte erhverv.

ANM. 1. De anførte indkomster kan ikke tages som et nøjagtigt udtryk for den indkomst, det pågældende erhverv afkaster, idet beløbet omfatter personernes ansatte indtægter uden hensyn til kilden, således f. eks. også formueindtægter og hustruens evt. indkomst.

ANM. 2. En udførligere redegørelse for indkomst- og formueforholdene findes årligt i statistisk månedsskrift. (fortsættes)

TABEL 200 (fortsat). **Indkomstfordeling og gennemsnitlig ansat indkomst¹ for personer inddraget under skatteligningen, fordelt efter erhverv.**
Distribution of income and average assessed income of persons taxed according to occupation.
 D. Hovedstaden the capital.

Skatteår 1963-64 = indkomstår 1962 Erhverv occupation	Samlet antal personer persons total	Heraf procentvis andel, der har en ansat indkomst på 100 persons by assessed income					Gnsl. ansat indkomst average assessed income
		under 5 000 kr.	5 000-9 999 kr.	10 000-14 999 kr.	15 000-19 999 kr.	20 000 kr. og derov. and more	
I. Selvstændige erhvervsdrivende <i>independent employers</i>		pct.	pct.	pct.	pct.	pct.	kr.
Fabrikanter o. l. <i>factory owners</i>	2 935	9	11	13	15	52	31 791
Håndværksmestre i: <i>master craftsmen in</i>							
nærings- og nydelsesmiddelind. m.m. <i>food industry</i>	1 730	2	9	20	26	43	20 958
tekstil- og beklædningsindustri <i>textile industry</i>	2 205	11	32	25	17	15	12 980
træ- og bygningsindustri <i>wood and building industry</i>	5 399	3	12	23	25	37	20 797
jern- og metalindustri <i>metal industry</i>	1 896	7	13	18	34	28	18 458
Barber- og frisørst., damefrisørst. <i>hairdress</i>	1 003	6	20	30	27	17	14 314
Grosserer o. l. <i>wholesale dealers</i>	4 052	6	9	12	15	58	36 685
Købmænd, kolonialhandlere <i>grocers</i>	1 385	3	13	23	22	39	18 756
Andre handlende <i>other dealers</i>	10 444	7	21	24	18	30	17 792
Restaurant-, hotelej., o. l. <i>hotel owners and restaur.-keepers</i>	973	7	19	9	13	52	26 534
Vognm., fragtm. o. l. <i>haulage contractors and carriers</i> ..	1 921	5	18	31	25	21	15 283
Andre selvstændige <i>other independent</i>	2 083	5	21	19	23	32	18 607
I alt total...	36 026	6	17	21	21	35	21 490
II. Selvstændige i liberale erhverv <i>independent in professional services</i>							
Læger <i>physicians</i>	1 586	1	5	2	6	86	42 631
Tandlæger <i>dentists</i>
Advokater og sagførere <i>barristers, lawyers</i>	901	3	5	3	9	80	46 020
Andre liberale erhverv ² <i>other professional services</i>	3 220	6	17	12	10	55	28 433
I alt total...	5 707	4	12	8	8	68	35 155
III. Administrations-, kontor- og handelspersonale <i>adm.-, office- and trade personnel</i>							
Direktører ³ <i>directors</i>	3 534	3	3	4	5	85	57 124
Ledende administrationspersonale ⁴ <i>superior admin. staff</i>	20 131	2	7	17	20	54	22 117
Fuldmægtige m. v. ⁴ <i>head clerks</i>							
Andet adm.- og kontorphersonale ⁴ <i>other adm. pers.</i>	33 828	5	23	40	21	11	13 251
Handels- og butikspersonale <i>trade and shop assistants</i> ..	24 110	6	23	28	17	26	15 433
I alt total...	81 603	5	18	29	19	29	17 983
IV. Funktionærer og tjenestemænd i øvrigt <i>employees and civil servants</i>							
Tekniske funktionærer <i>technicians</i>	15 058	5	6	12	23	54	22 797
Tjenestemænd og funktionærer i øvrigt ⁵ <i>civil servants</i> .	32 323	6	11	23	27	33	17 842
Lærere og lærerinder <i>teachers</i>	5 719	4	11	19	15	51	22 386
Sygeplejersker m. v. <i>nurses</i>	7 247	9	21	30	30	10	13 228
I alt total...	60 347	6	11	21	25	37	18 955
V. Arbejdere <i>wage-earners</i>							
Bager- og konditorsv. <i>journeyman bakers and confect.</i>	1 847	3	9	29	41	18	15 974
Murersvende <i>bricklayers</i>	1 902	7	10	16	34	33	16 804
Snedkersvende <i>joiners</i>	3 959	4	12	23	37	24	15 995
Mekanikere <i>mechanics</i>	8 557	4	9	19	38	30	17 120
Smede og maskinarbejdere <i>smiths and mechanics</i>	15 482	7	9	20	39	25	16 293
Tjenere og bartendere <i>waiters and bartenders</i>	2 813	8	28	35	17	12	12 390
Faglærte arbejdere i øvrigt <i>skilled workers</i>	29 517	6	15	23	32	24	15 662
Sømænd, søfyrbødere m. v. <i>seamen, firemen</i>	1 211	13	15	38	21	13	12 566
Arbejdsmænd uden nærm. ang. <i>workers not specified</i> ..	16 221	10	22	34	22	12	12 628
Chauffører, kuske, bude <i>drivers, etc.</i>	14 084	5	12	34	31	18	14 934
Ufaglærte arbejdere i øvrigt <i>unskilled workers</i>	65 464	9	28	29	20	14	12 820
I alt total...	161 057	7	20	27	27	19	14 221
VI. Husgerningspersonale <i>housework</i>	10 486	32	58	8	1	1	6 297
VII. Lærlinge og elever <i>apprentices</i>	29 735	68	25	4	2	1	4 630
VIII. Skolelever og studerende <i>pupils and students</i>	13 698	60	22	9	6	3	5 813
IX. Pensionister, rentiers ⁶ <i>pensioners, etc.</i>	45 467	31	47	15	4	3	7 885
X. Andre og uang. erhv. ⁶ <i>other and unknown occup.</i>	70 688	39	37	13	6	5	7 779
Samtlige erhverv all occupation	514 814	19	24	21	17	19	13 730

¹ D. v. s. indkomsten efter fradrag af de betalte personlige skatter samt præmier til personlige forsikringer m. m. ² Selvstændige arkitekter, ingeniører, kunstnere, revisorer m. v. samt tandlæger. ³ I privat virksomhed. ⁴ I privat og offentlig virksomhed. ⁵ Omfatter foruden tjenestemænd og funktionærer i etaterne og ved kunstnerisk virksomhed en lang række andre (450) forskellige erhvervsbetegnelser. ⁶ Hovedparten af pensionister og rentiers er i Gentofte blevet henført til andre og uangivne erhverv.

ANM. 1. De anførte indkomster kan ikke tages som et nøjagtigt udtryk for den indkomst, det pågældende erhverv afkaster, idet beløbet omfatter personernes ansatte indtægter uden hensyn til kilden, således f. eks. også formueindtægter og hustruens evt. indkomst. For København er for mindre indkomster (ansat indkomst under 30 000 kr.) anvendt et repræsentativt udsnit på 10 pct.

ANM. 2. En udførligere redegørelse for indkomst- og formueforholdene findes årligt i statistisk månedsskrift.

TABEL 201.

**Personer inddraget under de 3 hovedstadskommuners
skatteligning fordelt på indkomstgrupper 19⁵⁴/55–19⁶³/64.**

Number of persons taxed according to the assessment of the capital distributed by assessed income 19⁵⁴/55–19⁶³/64.

Ansæt indkomst <i>assessed income</i>	19 ⁶³ /64	19 ⁶² /63	19 ⁶¹ /62	19 ⁶⁰ /61	19 ⁵⁹ /60	19 ⁵⁸ /59	19 ⁵⁷ /58	19 ⁵⁶ /57	19 ⁵⁵ /56	19 ⁵⁴ /55
	<i>Antal personer number of persons</i>									
0– 1 999 kr.	22 202	28 938	26 896	33 746	33 881	33 228	36 083	46 199	56 867	53 405
2 000– 3 999 »	33 557	48 084	55 933	62 264	70 829	81 254	87 691	88 749	88 315	93 054
4 000– 5 999 »	71 744	62 331	64 081	67 089	68 896	64 455	67 522	71 496	70 219	82 812
6 000– 7 999 »	48 622	48 275	58 946	64 116	65 449	63 504	66 360	71 412	74 403	81 213
8 000– 9 999 »	43 270	48 674	54 860	59 579	62 343	68 612	70 550	72 868	76 895	77 332
10 000–11 999 »	43 473	48 806	56 773	58 755	61 352	63 511	63 788	61 142	59 055	52 783
12 000–14 999 »	64 115	74 576	71 643	69 125	63 513	62 864	56 818	53 299	49 579	41 691
15 000–19 999 »	89 312	80 797	69 471	58 458	49 609	45 821	39 382	31 982	26 387	20 898
20 000–29 999 »	73 541	53 090	34 722	26 418	19 370	17 770	15 669	12 730	11 340	9 666
30 000–49 999 »	18 368	13 963	9 608	8 301	6 778	5 896	5 690	4 739	4 477	4 209
50 000 kr. og derover <i>and over</i>	6 610	5 616	4 281	3 822	3 155	2 704	2 961	2 553	2 360	2 268
I alt <i>total</i> ...	514 814	513 150	507 214	511 673	505 175	509 619	512 514	517 169	519 897	519 331
Promillefordeling <i>distribution per mille</i>	%	%	%	%	%	%	%	%	%	%
0– 1 999 kr.	43	56	53	66	67	65	70	89	109	103
2 000– 3 999 »	66	94	110	122	140	159	171	172	170	179
4 000– 5 999 »	139	122	126	131	136	126	132	138	135	160
6 000– 7 999 »	95	94	116	125	130	125	129	138	143	156
8 000– 9 999 »	84	95	108	116	124	135	138	141	148	149
10 000–11 999 »	84	95	112	115	122	125	124	118	114	102
12 000–14 999 »	124	145	141	135	126	123	111	103	95	80
15 000–19 999 »	173	158	137	114	98	90	77	62	51	40
20 000–29 999 »	143	103	69	52	38	35	31	25	22	19
30 000–49 999 »	36	27	19	16	13	12	11	9	9	8
50 000 kr. og derover <i>and over</i>	13	11	9	8	6	5	6	5	4	4
I alt <i>total</i> ...	1 000	1 000	1 000	1 000	1 000	1 000	1 000	1 000	1 000	1 000

ANM. Tallene refererer sig nærmest til indkomsterne i kalenderårene 1953–1962.

TABEL 202.

**Antal personer inddraget under Københavns kommunes
skatteligning fordelt efter alder samt efter den ansatte indkomst og formuens størrelse.**

Persons taxed according to the assessment of Copenhagen, distributed by age, assessed income and property.

1960–61 Ansæt indkomst <i>assessed income</i>	Antal personer i alderen <i>persons by age</i>								I alt <i>total</i>
	Under 20 år <i>under years</i>	20–29 år <i>years</i>	30–39 år <i>years</i>	40–49 år <i>years</i>	50–59 år <i>years</i>	60–64 år <i>years</i>	65–69 år <i>years</i>	70 år og dero. <i>years and over</i>	
0– 9 999 kr.	40 249	40 279	18 604	22 006	29 813	17 159	18 190	40 297	226 597
10 000– 19 999 »	296	23 069	32 756	36 221	33 795	11 455	6 086	4 118	147 796
20 000– 29 999 »	4	1 286	3 502	5 124	4 339	1 314	704	568	16 841
30 000– 49 999 »	4	68	459	1 061	1 067	485	285	303	3 732
50 000– 99 999 »	—	8	75	223	294	130	115	131	976
100 000 kr. og derover <i>and more</i>	—	—	15	48	76	42	41	48	270
I alt <i>total</i> ...	40 553	64 710	55 411	64 683	69 384	30 585	25 421	45 465	396 212
Gnssl. indkomst <i>aver. inc.</i> kr.	3 113	8 688	12 333	12 892	11 814	10 506	8 845	6 887	9 797
Formue <i>property</i>									
0– 9 999 kr.	40 153	61 107	47 941	50 034	49 550	20 415	16 784	31 083	317 067
10 000– 29 999 »	300	3 087	5 594	9 707	11 088	5 242	4 184	6 646	45 848
30 000– 49 999 »	50	286	1 087	2 420	3 946	2 108	1 913	3 186	14 996
50 000– 99 999 »	20	137	558	1 596	2 996	1 589	1 350	2 274	10 520
100 000–199 999 »	15	52	155	621	1 142	768	713	1 228	4 694
200 000–499 999 »	9	34	56	244	508	337	342	709	2 239
500 000–999 999 »	3	4	12	39	107	89	85	228	567
1 mill. kr. og derover <i>and more</i>	3	3	8	22	47	37	50	111	281
I alt <i>total</i> ...	40 553	64 710	55 411	64 683	69 384	30 585	25 421	45 465	396 212
Gnssl. formue <i>aver. prop.</i> kr.	881	2 619	5 361	10 447	15 802	20 854	24 818	25 905	11 938

ANM. Tallene for **ansæt indkomst** refererer sig nærmest til indkomsterne i kalenderåret 1959 og tallene for **formue** til formueopgørelsen pr. ³¹/₁₂ 1959.

TABEL 203. Antal personer inddraget under skatteligningen og deres totale samt gennemsnitlige ansatte indkomst,¹ fordelt efter køn og forsørgerforhold.
Number of persons taxed and their assessed and average assessed income, distributed by sex, and family status.

1963-64 Hovedligningen main assessment	Mænd males			Kvinder females			Tilsammen total		
	Forsørgere house-holders	Ikke-forsørgere other	I alt total	Forsørgere house-holders	Ikke-forsørgere other	I alt total	Forsørgere house-holders	Ikke-forsørgere other	I alt total
Antal personer inddraget under ligningen number of persons taxed									
København	174 448	82 875	257 323	71 000	69 194	140 194	245 448	152 069	397 517
Frederiksberg	27 396	13 542	40 938	13 691	13 679	27 370	41 087	27 221	68 308
Gentofte	21 405	9 039	30 444	7 501	11 044	18 545	28 906	20 083	48 989
Hovedstaden the capital, total 1963-64	223 249	105 456	328 705	92 192	93 917	186 109	315 441	199 373	514 814
» » » » 1962-63	224 520	102 368	326 888	91 881	94 381	186 262	316 401	196 749	513 150
Ansæt indkomst assessed income	mill. kr.	mill. kr.	mill. kr.	mill. kr.	mill. kr.	mill. kr.	mill. kr.	mill. kr.	mill. kr.
København	3203,4	784,1	3987,5	563,3	586,9	1150,2	3766,7	1371,0	5137,7
Frederiksberg	607,0	137,3	744,3	124,0	126,7	250,7	731,0	264,0	995,0
Gentofte	666,1	89,5	755,6	83,2	96,7	179,9	749,3	186,2	935,5
Hovedstaden the capital, total 1963-64	4476,5	1010,9	5487,4	770,5	810,3	1580,8	5247,0	1821,2	7068,2
» » » » 1962-63	4098,2	893,0	4991,2	712,9	735,1	1448,0	4811,1	1628,1	6439,2
Gennemsnitlig ansat indkomst average assessed income	kr.	kr.	kr.	kr.	kr.	kr.	kr.	kr.	kr.
København	18 363	9 462	15 496	7 934	8 481	8 204	15 346	9 016	12 924
Frederiksberg	22 157	10 138	18 181	9 057	9 264	9 161	17 792	9 699	14 567
Gentofte	31 117	9 897	24 817	11 097	8 758	9 704	25 922	9 270	19 096
Hovedstaden the capital, total 1963-64	20 052	9 586	16 694	8 358	8 628	8 494	16 634	9 135	13 730
» » » » 1962-63	18 253	8 723	15 269	7 759	7 789	7 774	15 206	8 275	12 548

ANM. 1. Tallene for 1963-64 refererer sig til indkomsterne i 1962.

ANM. 2. Ved lov nr. 289 af 14. dec. 1957 blev det ved skatteberegningen anvendte **forsørgerbegreb** fra 1958/59 ændret således, at forsørgere alene omfatter gifte mænd, der sambeskattes med hustruen, og skattepligtige, der har børn under 18 år, eller som forsørger nære slægtninge, mens ikke-forsørgere omfatter ugifte og tidligere gifte skatteydere, der ikke har forsørgerpligt over for andre. Ved ligningsloven af 15. dec. 1959 blev forsørgerbegrebet udvidet til fra 1960-61 tillige at omfatte skattepligtige, der bortset fra størrelsen af deres skattepligtige indkomst opfylder betingelserne for at opnå nedslag i skatteansættelsen i medfør af ligningslovens § 22 (personer over 65 år m. fl.).

TABEL 204. Samlet formue og gennemsnitlig formue for de under skatteligningen inddragne personer, fordelt efter køn og forsørgerforhold.
Total property and average property of persons taxed, distributed by sex, and family status.

1963-64 Hovedligningen main assessment	Mænd males			Kvinder females			Tilsammen total		
	Forsørgere house-holders	Ikke-forsørgere other	I alt total	Forsørgere house-holders	Ikke-forsørgere other	I alt total	Forsørgere house-holders	Ikke-forsørgere other	I alt total
Formuebeløb amount of property	mill. kr.	mill. kr.	mill. kr.	mill. kr.	mill. kr.	mill. kr.	mill. kr.	mill. kr.	mill. kr.
København	3606,6	542,8	4149,4	1278,7	593,1	1871,8	4885,3	1135,9	6021,2
Frederiksberg	1382,0	193,5	1575,5	578,6	210,4	789,0	1960,6	403,9	2364,5
Gentofte	3124,0	179,8	3303,8	707,6	294,8	1002,4	3831,6	474,6	4306,2
Hovedstaden the capital, total 1963-64	8112,6	916,1	9028,7	2564,9	1098,3	3663,2	10677,5	2014,4	12691,9
» » » » 1962-63	7692,5	871,9	8564,4	2414,5	1086,3	3500,8	10107,0	1958,2	12065,2
Gennemsnitlig formue average property	kr.	kr.	kr.	kr.	kr.	kr.	kr.	kr.	kr.
København	20 674	6 550	16 125	18 010	8 571	13 351	19 904	7 469	15 147
Frederiksberg	50 446	14 288	38 485	42 257	15 383	28 826	47 717	14 838	34 615
Gentofte	145 946	19 888	108 519	94 337	26 695	54 955	132 554	23 631	87 901
Hovedstaden the capital, total 1963-64	36 339	8 687	27 467	27 821	11 694	19 683	33 849	10 104	24 653
» » » » 1962-63	34 262	8 517	26 200	26 278	11 511	18 795	31 944	9 953	23 512

ANM. 1. Formueopgørelsen for 1963-64 vil normalt være pr. ³¹/₁₂ 1962.

ANM. 2. Se anm. 2 til tabel 203.

TABEL 205. **Antal forsørgere fordelt efter børnetal¹ og antal ikke-forsørgere inden for indkomstgrupper.**

Number of householders according to number of children² and non-householders distributed by assessed income.

Hovedstaden <i>the capital</i>	Antal personer inddraget under skatteligningen med en ansat indkomst på <i>persons with an assessed income</i>																			
	under 5 000 kr.	5 000— 10 000 kr.	10 000— 15 000— kr.	15 000— 20 000— kr.	20 000— 30 000— kr.	30 000— 50 000— kr.	50 000 kr. og derover <i>and more</i>	Til- sammen <i>total</i>	heraf of which											
									Køben- havn	Frede- riksberg	Gen- tofte									
I a. Forsørgere med børn: <i>householders with children</i>																				
Mænd <i>males</i>																				
Forsørgere med <i>househ. with</i>																				
1 barn <i>child</i>	443	2 290	12 386	17 661	11 756	2 703	1 022	48 261	37 880	5 780	4 601									
2 børn <i>children</i>	145	850	9 157	11 183	8 038	2 240	714	32 327	24 850	3 917	3 560									
3 » »	59	339	2 956	3 460	1 838	701	291	9 644	7 510	1 056	1 078									
4 » »	11	113	657	714	403	97	69	2 064	1 660	176	228									
5 » og derover <i>and more</i>	—	76	222	188	109	13	5	613	520	42	51									
I alt <i>total</i>	658	3 668	25 378	33 206	22 144	5 754	2 101	92 909	72 420	10 971	9 518									
heraf of which København...	370	3 020	21 370	27 710	16 480	2 830	640	72 420	72 420	•	•									
Frederiksberg ..	152	412	2 597	3 391	2 960	1 116	343	10 971	•	10 971	•									
Gentofte	136	236	1 411	2 105	2 704	1 808	1 118	9 518	•	•	9 518									
Kvinder <i>females</i>																				
Forsørgere med <i>househ. with</i>																				
1 barn <i>child</i>	1 578	5 325	4 136	838	173	64	10	12 124	10 050	1 303	771									
2 børn <i>children</i>	549	1 641	1 319	293	73	30	3	3 908	3 270	391	247									
3 » »	113	433	355	93	19	2	—	1 015	860	102	53									
4 » »	45	150	23	32	1	—	—	251	220	20	11									
5 » og derover <i>and more</i>	11	34	21	10	—	—	—	76	70	4	2									
I alt <i>total</i>	2 296	7 583	5 854	1 266	266	96	13	17 374	14 470	1 820	1 084									
heraf of which København...	1 950	6 560	4 850	930	120	60	—	14 470	14 470	•	•									
Frederiksberg ..	210	720	616	183	71	13	7	1 820	•	1 820	•									
Gentofte	136	303	388	153	75	23	6	1 084	•	•	1 084									
Tilsammen total																				
Forsørgere med <i>househ. with</i>																				
1 barn <i>child</i>	2 021	7 615	16 522	18 499	11 929	2 767	1 032	60 385	47 930	7 083	5 372									
2 børn <i>children</i>	694	2 491	10 476	11 476	8 111	2 270	717	36 235	28 120	4 308	3 807									
3 » »	172	772	3 311	3 553	1 857	703	291	10 659	8 370	1 158	1 131									
4 » »	56	263	680	746	404	97	69	2 315	1 880	196	239									
5 » og derover <i>and more</i>	11	110	243	198	109	13	5	689	590	46	53									
I alt <i>total</i>	2 954	11 251	31 232	34 472	22 410	5 850	2 114	110 283	86 890	12 791	10 602									
heraf of which København...	2 320	9 580	26 220	28 640	16 600	2 890	640	86 890	86 890	•	•									
Frederiksberg ..	362	1 132	3 213	3 574	3 031	1 129	350	12 791	•	12 791	•									
Gentofte	272	539	1 799	2 258	2 779	1 831	1 124	10 602	•	•	10 602									
I b. Forsørgere uden børn <i>householders without children</i>	41 999	51 914	42 220	33 564	26 230	7 061	3 129	206 117	160 095	27 971	18 051									
II. Ikke-forsørgere <i>non-householders</i>	66 644	61 540	49 930	12 761	4 450	1 052	375	196 752	149 990	27 068	19 694									
Ansættelser i alt <i>Persons total</i>	111 597	124 705	123 382	80 797	53 090	13 963	5 618	513 152	396 975	67 830	48 347									

¹ Børn under 18 år, der ikke er selvstændigt ansat. ² Children under 18 years.

TABEL 206. Personer under skatteligningen og deres samlede formue fordelt på formuegrupper.
Persons taxed according to the assessment and their total property distributed according to property groups.

1963-64 Hovedligningen main assessment	København		Frederiksberg		Gentofte		Hovedstaden i alt the capital, total	
	Antal personer persons	Samlet formue property	Antal personer persons	Samlet formue property	Antal personer persons	Samlet formue property	Antal personer persons	Samlet formue property
Formue property		mill. kr.		mill. kr.		mill. kr.		mill. kr.
Ingen formue no property	179 474	—	24 648	—	13 038	—	217 160	—
Indtil 3 999 kr.	71 532	115,2	1 1658	19,4	7 797	12,8	90 987	147,4
4 000- 9 999 »	49 684	318,4	8 856	57,4	5 306	34,8	63 846	410,6
10 000- 19 999 »	35 871	506,6	6 871	97,8	4 407	63,2	47 149	667,6
20 000- 39 999 »	27 623	781,3	5 930	168,4	4 277	123,7	37 830	1073,4
40 000- 69 999 »	16 327	859,9	3 673	194,2	3 927	211,1	23 927	1265,2
70 000- 99 999 »	6 776	565,6	1 903	158,4	2 507	209,5	11 186	933,5
100 000-199 999 »	6 298	861,0	2 422	338,1	3 456	485,0	12 176	1684,1
200 000-499 999 »	2 889	860,6	1 607	488,2	2 601	808,6	7 097	2157,4
500 000-999 999 »	664	454,5	490	334,2	964	664,7	2 118	1453,4
I mill. kr. og derover and more	379	698,1	250	508,4	709	1692,8	1 338	2899,3
I alt total ...	397 517	6021,2	68 308	2364,5	48 989	4306,2	514 814	12691,9
Promillefordeling distribution per mille		%		%		%		%
Ingen formue no property	452	—	361	—	266	—	422	—
Indtil 3 999 kr.	180	19	171	8	159	3	177	12
4 000- 9 999 »	125	53	130	24	108	8	124	32
10 000- 19 999 »	90	84	100	42	90	15	91	53
20 000- 39 999 »	69	130	87	71	87	29	73	85
40 000- 69 999 »	41	143	54	82	80	49	46	100
70 000- 99 999 »	17	94	28	67	51	49	22	73
100 000-199 999 »	16	143	35	143	71	112	24	133
200 000-499 999 »	7	143	23	207	53	188	14	170
500 000-999 999 »	2	75	7	141	20	154	4	114
I mill. kr. og derover and more	1	116	4	215	15	393	3	228
I alt total ...	I 000	I 000	I 000	I 000	I 000	I 000	I 000	I 000

ANM. Formueopgørelsen vil som regel være pr. ³¹/₁₂ 1962.

TABEL 207. Udskrivningsprocenter samt grundskyld- og ejendomsskyldpromiller
Assessment rates, land tax rate and building tax rate.

Skatteår fiscal year	Udskrivningsprocent ¹ for kommuneskat assessment rates			Kirkeskatteprocent ² ecclesiastical taxes			Kommunal grundskyldpromille land tax rate			Kommunal ejendomsskyldpromille building tax rate		
	Køben- havn	Frede- riksberg	Gentofte	Køben- havn	Frede- riksberg	Gentofte	Køben- havn	Frede- riksberg	Gentofte ³	Køben- havn	Frede- riksberg	Gentofte ³
	%	%	%	%	%	%	%	%	%	%	%	%
1965-66	92	70	68	4,3	3,0	3,5	35,00	35,00	10,00	19,07	19,71	1,80
1964-65	82	65	63	4,5	3,0	4,0	26,00	26,00	10,00	22,25	23,00	2,10
1963-64	82	65	63	4,8	3,0	4,0	25,00	26,00	10,00	22,25	23,00	2,10
1962-63	78	62	63	4,5	3,5	3,6	25,00	26,00	10,00	22,25	23,00	2,10
1961-62	82	62	65	3,8	3,5	3,3	25,00	26,00	10,00	22,25	23,00	2,10

¹D. v. s. den procent, der ved skatteudskrivningen anvendes på de i kommuneskatteskaalen anførte grundbeløb, jfr. nærmere anm. 1. ²D. v. s. den procent af kommuneskatten, hvormed kirkeskatten udskrives. ³I Gentofte udskrives tillige grundskyld og ejendomsskyld til Københavns amtsfond, for grundskyld med 9,00 p. m. i 1961-62, 9,30 p. m. i 1962-63, 10,10 p. m. i 1963-64 og 1964-65 samt 14,00 p. m. i 1965-66, for ejendomsskyld med 11,90 p. m. i de 4 først anførte år og 10,20 p. m. i 1965-66. Den amtskommunale ejendomsskyld er fikseret fra og med 1961-62 og ned sættes i lighed med den kommunale ejendomsskyld med ¹/₂, efter hver foretaget alm. vurdering, jfr. nærmere anm. 2. Fra 1961-62 skal endvidere halvdelen af amtskommunens skattebehov — efter fradrag af den fikserede ejendomsskyld — pålignes de kommuner, hvori der svares ejendomsskat, jfr. nærmere tabel 183, s. 144, note 3.

ANM. 1. Den personlige opholdskommuneskat udskrives ved anvendelse af ovennævnte udskrivningsprocenter på den ved lovebek. nr. 67 af ⁹/₈ 1959 indførte skala, fra 1961-62 dog med den ved lov nr. 83 af ¹¹/₈ 1961 indførte ændring, jfr. lovebek. nr. 84 af 20. marts 1964. Vedr. skala-indkomstens beregning henvises til anm. 1 til tabel 197, s. 156.

ANM. 2. De kommunale ejendomsskatter udskrives fra 1961-62 i h. t. lov nr. 34 af ¹⁸/₂ 1961. Grundskyldpromillen for København, Frederiksberg og Gentofte kan ikke fastsættes lavere end henholdsvis 25, 26 og 10. Ejendomsskyldpromillen beregnes af den fikserede skattepligtige forskelsværdi (bygningens værdi), det vil normalt sige den forskelsværdi, som har dannet grundlag for skatteberegningen for skatteåret 1956-57. Ejendomsskyld opkræves ikke, såfremt den afgiftspligtige værdi er under 7 150 kr. Ejendomsskyldpromillen skal i h. t. lov nr. 163 af 27. maj 1964 med virkning fra skatteåret 1964¹/₂ ned sættes med ¹/₂, af den ved loven af 1961 fastlagte promille. Tilsvarende ned sættelse af ejendomsskyldpromillen skal foretages efter 14. almindelige vurdering og efter hver senere almindelige vurdering. Ejendomsskylden vil således være endelig bortfaldet den 1. april 1989. Foruden grundskyld og ejendomsskyld udskrives der i h. t. nævnte lov § 23, stk. 1 og 2 dækningsafgift dels af offentlige ejendomme, der er fritaget for ejendomsskyld og grundskyld, og dels — fra 1961-62 — af ejendomme, der anvendes til kontor, forretning, hotel, fabrik, værksted og lign. Dækningsafgiften af de nævnte erhvervsvirksomheder er i loven fastsat til 5 p. m. af forskelsværdien. Endelig udskrives der i h. t. lovebek. nr. 305 af ¹/₈ 1960 grundstigningskyld med 4 pct. årlig af halvdelen af de afgiftspligtige værdistigninger, der er indtrådt i tiden fra 1. januar 1932 til 1. oktober 1950, og ¹/₄ af de afgiftspligtige værdistigninger, der er indtrådt i tiden fra 1. oktober 1950 til 1. september 1958 og af hele den afgiftspligtige værdistigning efter 1. september 1958. Beregningen af de afgiftspligtige værdistigninger foretages efter nærmere i loven fastsatte regler, hvorved der tages hensyn til den alm. konjunkturstigning, ejendomsforbedringer m. v. Halvdelen af afgiften tilfalder kommunen og halvdelen staten, idet dog kommunen får hele grundstigningskylden af sine egne ejendomme. I henhold til lov nr. 363 af 18. december 1964 opkræves grundstigningskyld for sidste gang for skatteåret 1965/66.

ANM. 3. Grundskyld til staten svares med 6 p. m. af grundværdien, medens ejendomsskylden til staten ved lov af ¹⁸/₂ 1957 er fikseret.

ANM. 4. Beskatningsgrundlaget for ejendomsskatterne fremgår af tabel 195, side 154, medens de udskrevne beløb fremgår af tabel 194, side 154.

TABEL 208. **Personer inddraget under de 3 hovedstads-
kommuners skatteligning fordelt på formuegrupper 19⁵⁴/₅₅-19⁶³/₆₄.**

Number of persons taxed according to the assessment distributed according to property groups 19⁵⁴/₅₅-19⁶³/₆₄

Formue <i>property</i>	19 ⁶³ / ₆₄	19 ⁶² / ₆₃	19 ⁶¹ / ₆₂	19 ⁶⁰ / ₆₁	19 ⁵⁹ / ₆₀	19 ⁵⁸ / ₅₉	19 ⁵⁷ / ₅₈	19 ⁵⁶ / ₅₇	19 ⁵⁵ / ₅₆	19 ⁵⁴ / ₅₅
	Antal personer <i>persons</i>									
Ingen formue <i>no property</i> ...	217 160	220 967	221 866	231 825	230 781	230 199	235 373	235 520	253 563	258 835
0- 3 999 kr.	90 987	93 825	94 853	98 686	97 642	103 286	107 560	107 056	108 351	106 462
4 000- 9 999 »	63 846	61 371	59 996	60 525	60 412	60 800	58 015	71 243	59 769	58 043
10 000- 19 999 »	47 149	45 163	39 839	41 692	40 677	40 740	38 865	38 625	35 734	35 497
20 000- 39 999 »	37 830	36 912	36 793	33 552	32 415	31 927	30 896	29 305	28 140	27 183
40 000- 69 999 »	23 927	22 525	22 551	19 482	18 485	18 456	18 247	15 177	14 123	13 995
70 000- 99 999 »	11 186	10 606	10 006	7 987	7 731	7 811	7 393	6 438	6 658	6 084
100 000-199 999 »	12 176	11 674	11 302	9 512	9 212	8 971	8 782	7 626	7 552	7 287
200 000-499 999 »	7 097	6 866	6 778	5 755	5 414	5 137	5 139	4 408	4 253	4 259
500 000-999 999 »	2 118	1 981	2 012	1 606	1 553	1 507	1 473	1 198	1 198	1 176
1 mill. kr. og derover <i>and over</i>	1 338	1 260	1 218	961	853	785	771	573	556	510
I alt <i>total</i> ...	514 814	513 150	507 214	511 673	505 175	509 619	512 514	517 169	519 897	519 331
Promillefordeling <i>distribution per mille</i>	%	%	%	%	%	%	%	%	%	%
Ingen formue <i>no property</i> ...	422	431	437	453	457	452	459	455	488	499
0- 3 999 kr.	177	183	187	193	193	203	210	207	208	205
4 000- 9 999 »	124	119	118	118	120	119	113	138	115	112
10 000- 19 999 »	91	88	79	81	80	80	76	75	69	68
20 000- 39 999 »	73	72	73	66	64	62	60	57	54	52
40 000- 69 999 »	46	44	45	38	37	36	36	29	27	27
70 000- 99 999 »	22	21	20	16	15	15	14	12	13	12
100 000-199 999 »	24	23	22	19	18	18	17	15	15	14
200 000-499 999 »	14	13	13	11	11	10	10	9	8	8
500 000-999 999 »	4	4	4	3	3	3	3	2	2	2
1 mill. kr. og derover <i>and over</i>	3	2	2	2	2	2	2	1	1	1
I alt <i>total</i> ...	1 000	1 000	1 000	1 000	1 000	1 000	1 000	1 000	1 000	1 000

ANM. Formueopgørelserne vil som regel være pr. ³¹/₁₂ 1953-1962.

TABEL 209. **Antal personer inddraget under Københavns kommunes
skatteligning fordelt efter kombinationen ansat indkomst og formue for skatteåret 19⁶⁰/₆₁.**

*Number of persons taxed according to the assessment in Copenhagen distributed
according to the assessable income and the property.*

1960-61	Formue <i>property</i>								I alt <i>total</i>
	Under under 10 000 kr.	10 000- 30 000 kr.	30 000- 50 000 kr.	50 000- 100 000 kr.	100 000- 200 000 kr.	200 000- 500 000 kr.	500 000- 1 mill. kr.	1 mill. kr. og derover <i>and over</i>	
Ansæt indkomst¹ <i>assessable income</i>									
0- 10 000 kr.	198 550	17 530	5 760	3 280	1 176	270	23	8	226 597
10 000- 20 000 »	110 741	23 260	6 780	4 551	1 640	731	80	13	147 796
20 000- 30 000 »	7 196	4 381	1 889	1 805	1 001	459	95	15	16 841
30 000- 50 000 »	507	624	516	757	648	457	158	65	3 732
50 000-100 000 »	58	52	47	124	212	263	143	77	976
100 000 kr. og derover <i>and ov.</i>	15	1	4	3	17	59	68	103	270
I alt <i>total</i> ...	317 067	45 848	14 996	10 520	4 694	2 239	567	281	396 212

¹ D. v. s. det i selvangivelsens slutrubrik som skattepligtig indkomst opførte beløb (altså før fradrag af de særlige nedslag, der i h. t. § 22 i ligningsloven gives folke- og invalidepensionister m. fl.).

ANM. Tallene refererer sig nærmest til indkomsterne i kalenderåret 1959 og formueopgørelsen pr. ³¹/₁₂ 1959.

TABEL 210.

Indkomstfordelingen samt indkomst- og formuebeløb inden for distrikter i København.
Distribution of income and amounts of income and property within districts of Copenhagen.

Skatteåret 1962-63 = indkomståret 1961	Antal personer inddraget under ligningen <i>persons taxed according to the assessment</i>		Relativ fordeling på skalaindkomst ¹ til kommunen af <i>relative distribution of taxable income</i>										Gennemsnitlig skalaindkomst til kommunen <i>average taxable income</i>		Ansæt indkomst i alt <i>assessed income, total</i>	Formue i alt <i>property, total</i>
			Forsørgere <i>householders</i>					Ikke-forsørgere <i>non-householders</i>								
	Forsørgere <i>householders</i>	Ikke-forsørgere <i>non-householders</i>	0 kr.	50-3950 kr.	4000-9950 kr.	10000-19950 kr.	20000 kr. og derover <i>and more</i>	0 kr.	50-3950 kr.	4000-9950 kr.	10000-19950 kr.	20000 kr. og derover <i>and more</i>	Forsørgere <i>householders</i>	Ikke-forsørgere <i>non-householders</i>		
Distrikt ²			pct.	pct.	pct.	pct.	pct.	pct.	pct.	pct.	pct.	kr.	kr.	1000 kr.	1000 kr.	
a. Indre by	10986	9247	26	11	26	28	9	13	25	42	18	2	9470	6568	233992	395827
b. Christianshavn	4456	2849	30	12	28	25	5	11	24	44	19	2	7268	6675	77622	99239
c. Voldkvartererne	11280	9278	22	11	27	28	12	15	26	38	18	3	11259	6467	258467	694215
d. Østerbro	27975	16375	19	11	30	31	9	16	25	37	20	2	9722	6325	540191	977090
e. Indre Nørrebro	24148	15558	28	13	31	25	3	14	27	43	15	1	6771	5622	390411	327624
f. Ydre Nørrebro	19688	9632	27	11	31	29	2	14	28	42	15	1	6932	5497	297563	237997
g. Vesterbro	22258	14071	25	12	32	28	3	12	26	45	16	1	7075	5798	371139	280370
h. Kongens Engh.	6115	3296	21	9	31	36	3	18	31	38	13	0	8090	4892	101406	48460
i. Valby	14429	7740	22	10	30	33	5	17	27	36	18	2	10767	5598	248136	300324
j. Vigerslev	8656	5265	11	7	32	42	8	19	31	35	15	0	10515	4994	172125	225254
k. Vanløse	9981	5912	13	9	29	39	10	17	28	35	18	2	10745	5642	201727	318999
l. Husum	10324	5821	15	7	29	42	7	20	34	33	12	1	10057	4585	193344	230609
m. Brønshøj	9762	5719	16	9	29	37	9	17	24	38	19	2	10112	5927	191026	326011
n. Utterslev, syd	9567	5774	16	9	30	37	8	15	27	40	17	1	9780	5700	184923	154266
o. Utterslev, nord	13515	8261	21	10	29	36	4	15	30	37	17	1	8412	5431	240454	173411
p. Emdrup	5215	3524	12	9	28	40	11	21	32	31	15	1	11017	4835	107669	142923
r. Amagerbro og Islands Brygge	7633	3644	18	11	29	35	7	15	27	37	19	2	9313	6127	137268	177255
s. Sundbyv. m. m.	10445	6411	16	9	31	36	8	18	28	38	15	1	9489	5290	196889	262763
t. Sundbyøster, nd.	12239	5880	22	11	31	33	3	14	29	40	16	1	7677	5365	194794	130740
u. Sundbyøster, syd	10013	5833	14	9	31	40	6	16	29	38	16	1	10989	5435	191640	238851
København i alt total	248685	150090	21	10	30	33	6	15	28	39	17	1	8996	5725	4530786	5742228

¹ Tallene refererer sig til den reducerede indkomst, hvorpå kommuneskatteskalaens satser anvendes.

² Jfr. den ene side af kortet bag i bogen.

TABEL 211.

Medianindkomst for hovederhvervsgrupperne.
Median income by principal groups of occupation.

Skatteåret 1963/64 = indkomståret 1962	Medianindkomst <i>median income</i>				Gnstl. ansat indkomst overstiger medianindkomsten med <i>average assessed income greater than median income</i>			
	København	Frederiksberg	Gentofte	Hovedstaden	København	Frederiksberg	Gentofte	Hovedstaden
	kr.	kr.	kr.	kr.	pct.	pct.	pct.	pct.
Erhverv <i>occupation</i>								
Selvstændige erhvervsdrivende <i>independent employers</i>	16 040	16 450	21 110	16 540	18	41	58	30
Selvstændige i liberale erhverv <i>independent in professional services</i>	22 470	27 330	32 130	27 720	29	22	29	27
Administrations-, kontor- og handelspersonale <i>adm.-office- and trade personnel</i>	13 990	15 765	19 290	14 680	15	20	39	23
Funktionærer og tjenestemænd i øvrigt <i>employees and civil servants</i>	17 350	17 060	19 150	17 470	6	13	18	9
Arbejdere <i>wage-earners</i>	14 300	14 210	14 510	14 240	÷1	0	1	0
Husgerningspersonale <i>housework</i>	6 120	5 630	5 870	5 960	5	7	3	6
Lærlinge og elever <i>apprentices</i>	3 760	4 070	4 370	3 820	22	19	18	21
Skoleelever og studerende <i>pupils etc.</i>	4 240	4 860	3 580	4 130	40	18	43	41
Pensionister, rentiers <i>pensioners, etc.</i>	6 150	6 830	8 440	6 280	24	34	30	26
Andre og uangivne erhverv <i>other</i>	6 080	5 170	6 110	5 950	27	35	44	31
Tilsammen total	11 540	11 960	13 320	11 740	12	22	43	17

ANM. Ved medianindkomst forstås den ansatte indkomst, der deler gruppens personal i to halvdele, så der er lige så mange personer, der har en mindre indkomst end medianindkomsten, som personer, der har en større indkomst end denne.

TABEL 212.

De personlige indkomstskatter i skatteåret 1965-66.

Personal income taxes in the fiscal year 1965-66.

A. Indkomstskat for ikke-forsørgere.
income tax of non-householders.

Ansæt skattepligtig indkomst ¹ assessed income	Indkomst- skat til staten National Govern- ment	Invalide- og folkepen- sions- bidrag ² disablement and Nat. pens. contr.	Indkomstskat til opholdskommunen municipality of residence			I alt ³ total		
			København	Frederiksberg	Gentofte	København	Frederiksberg	Gentofte
			kr.	kr.	kr.	kr.	kr.	kr.
3 000 kr.....	—	25	64	49	48	89	74	73
4 000 »	30	75	193	147	143	298	252	248
5 000 »	130	125	322	245	238	577	500	493
6 000 »	230	150	451	343	333	831	723	713
7 000 »	440	175	580	441	428	1 095	1 056	1 043
8 000 »	650	200	708	539	524	1 558	1 389	1 374
9 000 »	860	225	837	637	619	1 922	1 722	1 704
10 000 »	1 070	250	966	735	714	2 286	2 055	2 034
11 000 »	1 280	275	1 095	833	809	2 650	2 388	2 364
12 000 »	1 490	300	1 224	931	904	3 014	2 721	2 694
13 000 »	1 700	325	1 352	1 029	1 000	3 377	3 054	3 025
14 000 »	1 910	350	1 481	1 127	1 095	3 741	3 387	3 355
15 000 »	2 320	375	1 610	1 225	1 190	4 305	3 920	3 885
16 000 »	2 730	400	1 739	1 323	1 285	4 869	4 453	4 415
17 000 »	3 140	425	1 868	1 421	1 380	5 433	4 986	4 945
18 000 »	3 550	450	1 996	1 519	1 476	5 996	5 519	5 476
19 000 »	3 960	475	2 125	1 617	1 571	6 560	6 052	6 006
20 000 »	4 370	500	2 254	1 715	1 666	7 124	6 585	6 536
21 000 »	4 780	525	2 383	1 813	1 761	7 688	7 118	7 066
22 000 »	5 190	550	2 512	1 911	1 856	8 252	7 651	7 596
23 000 »	5 800	575	2 640	2 009	1 952	9 015	8 384	8 327
24 000 »	6 410	600	2 769	2 107	2 047	9 779	9 117	9 057
25 000 »	7 020	625	2 898	2 205	2 142	10 543	9 850	9 787
30 000 »	10 520	750	3 542	2 695	2 618	14 812	13 965	13 888
35 000 »	14 370	875	4 324	3 290	3 196	19 569	18 535	18 441
40 000 »	18 220	1 000	5 244	3 990	3 876	24 464	23 210	23 096
50 000 »	25 920	1 250	7 084	5 390	5 236	34 254	32 560	32 406
60 000 »	34 720	1 500	9 062	6 895	6 698	45 282	43 115	42 918
75 000 »	47 920	1 875	12 098	9 205	8 942	61 893	59 000	58 737
100 000 »	69 920	2 500	17 158	13 055	12 682	89 578	85 475	85 102
150 000 »	117 420	3 750	28 152	21 420	20 808	149 322	142 590	141 978
200 000 »	164 920	5 000	39 192	29 820	28 968	209 112	199 740	198 888
250 000 »	217 420	6 250	51 980	39 550	38 420	275 650	263 220	262 090
500 000 »	484 920	1 2500	119 071	90 598	88 009	616 491	588 018	585 429
1000 000 »	1 034 920	25 000	261 671	199 098	193 409	1 321 591	1 259 018	1 253 329

¹ D. v. s. det i selvangivelsens slutrubrik som skattepligtig indkomst anførte beløb, jfr. dog anm. 1 og 2 på denne side og anm. 2 på side 168.
² 2½ pct. af den skala-indkomst, hvoraf statsskatten beregnes, idet dog bidrag på under 10 kr. ikke opkræves.
³ Hertil kommer — for medlemmer af folkekirken — de kirkelige afgifter, der i 19^{65/66} i København udgør 4,3 øre for hver krone, der er pålignet i opholdskommune-skat, og på Frederiksberg og i Gentofte henholdsvis 3,0 og 3,5 øre.

ANM. 1. Hvis de en person pålignede indkomst- og formueskatter til staten og kommunen tilsammen andrager over 80 pct. af hans indkomst uden fradrag for hans personlige skatter, vil indkomstskatten til staten være at nedsætte med det beløb, hvormed skattebeløbet overstiger 80 pct. af indkomsten. For 1965-66 gives der i h. t. lov af 30. januar 1965 person- over 65 år og folkepensionister m. fl. et nærmere angivet **nedslag** i indkomstsansættelserne, for så vidt deres skattepligtige indkomst for hovedstadens vedkommende ligger under 11 200 kr. (19^{64/65}: 10 200 kr.).

ANM. 2. For 19^{65/66} gives der i den ansatte skattepligtige indkomst **til staten et merindtægtsfradrag** i tilfælde, hvor den ansatte skattepligtige indkomst for 19^{65/66} overstiger 110 pct. af den ansatte skattepligtige indkomst for 19^{64/65}. Fradraget udgør 20 pct. af merindtægter på 200 kr. og derover indtil en merindtægt på 10 000 kr.; såfremt den ansatte skattepligtige indkomst for skatteåret 19^{65/66} overstiger 25 000 kr. for forsørgere og 18 000 kr. for ikke-forsørgere, andrager fradraget dog 30 pct. af den del af merindtægten, som svarer til det overskydende beløb, jfr. lov nr. 92 af 31. marts 1965.

ANM. 3. Se anm. 3 s. 169.

(fortsættes)

TABEL 212 (fortsat). De personlige indkomstskatter i skatteåret 1965—66.

Personal income taxes in the fiscal year 1965-66.

B. Indkomstskat for forsørgere.
income tax of householders.

Ansæt skattepligtig indkomst ¹ assessed income	Indkomst- skat til staten National Govern- ment	Invalide- og folkepen- sions- bidrag ² disablement and Nat. pens. contr.	Indkomstskat til opholdskommunen municipality of residence			I alt ³ total		
			København	Frederiksberg	Gentofte	København	Frederiksberg	Gentofte
			kr.	kr.	kr.	kr.	kr.	kr.
5 000 kr.	—	25	64	49	48	89	74	73
6 000 »	—	75	193	147	143	268	222	218
7 000 »	—	125	322	245	238	447	370	363
8 000 »	210	175	451	343	333	836	728	718
9 000 »	420	225	580	441	428	1 225	1 086	1 073
10 000 »	630	250	708	539	524	1 588	1 419	1 404
11 000 »	840	275	837	637	619	1 952	1 752	1 734
12 000 »	1 050	300	966	735	714	2 316	2 085	2 064
13 000 »	1 260	325	1 095	833	809	2 680	2 418	2 394
14 000 »	1 470	350	1 224	931	904	3 044	2 751	2 724
15 000 »	1 680	375	1 352	1 029	1 000	3 407	3 084	3 055
16 000 »	1 890	400	1 481	1 127	1 095	3 771	3 417	3 385
17 000 »	2 100	425	1 610	1 225	1 190	4 135	3 750	3 715
18 000 »	2 310	450	1 739	1 323	1 285	4 499	4 083	4 045
19 000 »	2 520	475	1 868	1 421	1 380	4 863	4 416	4 375
20 000 »	2 730	500	1 996	1 519	1 476	5 226	4 749	4 706
21 000 »	2 940	525	2 125	1 617	1 571	5 590	5 082	5 036
22 000 »	3 150	550	2 254	1 715	1 666	5 954	5 415	5 366
23 000 »	3 360	575	2 383	1 813	1 761	6 308	5 806	5 757
24 000 »	3 570	600	2 512	1 911	1 856	6 664	6 161	6 106
25 000 »	3 780	625	2 640	2 009	1 952	7 020	6 516	6 467
30 000 »	4 590	750	3 284	2 499	2 428	8 416	7 661	7 612
35 000 »	5 400	875	3 928	3 010	2 924	10 312	9 346	9 297
40 000 »	6 210	1 000	4 572	3 710	3 604	12 208	11 040	10 991
50 000 »	8 100	1 250	6 116	5 110	4 964	16 274	14 610	14 561
60 000 »	10 000	1 500	8 660	6 587	6 399	21 987	19 707	19 658
75 000 »	12 900	1 875	11 693	8 897	8 643	29 440	26 282	26 233
100 000 »	16 800	2 500	16 753	12 747	12 383	39 133	34 929	34 880
150 000 »	25 200	3 750	25 110	21 084	20 482	56 662	50 133	50 084
200 000 »	33 600	5 000	33 750	29 484	28 642	72 302	64 133	64 084
250 000 »	42 000	6 250	42 500	39 158	38 039	80 187	71 387	71 338
500 000 »	84 000	12 500	86 500	78 316	76 078	162 376	142 774	142 676
1 000 000 »	168 000	25 000	173 000	156 632	152 156	325 788	295 548	295 449

¹ D. v. s. det i selvangivelsens slutrubrik som skattepligtig indkomst anførte beløb, jfr. dog anm. 1 og 2 på den foregående side og anm. 2 på denne side. ² 2 1/2 pct. af den skatbare indkomst, hvoraf statsskatten beregnes, idet dog bidrag på under 10 kr. ikke opkræves. ³ Hertil kommer — for medlemmer af folkekirken — de kirkelige afgifter, der i 1965/66 i København udgør 4,3 øre for hver krone, der er pålagt i opholdskommuneskat, og på Frederiksberg og i Gentofte henholdsvis 3,0 og 3,5 øre.

ANM. 1. Til personer, der for skatteåret 1965/66 er fuldt skattepligtige til staten eller kommunen, ydes der **børnetilskud** for hvert hjemmeværende barn, som den 1. januar 1965 er under 18 år, og som for nævnte skatteår ikke skal ansættes selvstændigt til skat. Børnetilskudet udgør 630 kr. for hvert af de første 4 børn og 680 kr. for hvert barn udover 4 børn. For personer, der ikke er sambeskattet med en ægtefælle forhøjes børnetilskuddet med 350 kr. pr. barn. Børnetilskudene modregnes i de beregnede skatter, og evt. overskydende beløb udbetales skatteyderne.

ANM. 2. Såfremt en del af indkomsten hidrører fra **hustruens selverhverv**, nedsættes den ansatte indkomst før anvendelsen af tabellens skala med halvdelen af hustruens indkomst, dog højst 2 000 kr.

ANM. 3. Indkomstskatten til kommunen blev i 1965/66 udskrevet efter den ved lov nr. 65 af 9. marts 1959 (med ændring i h. t. lovbekg. nr. 70 af 16. marts 1961, jfr. lovbekg. nr. 84 af 20. marts 1964) indførte skala, i **København** med **92 pct. af grundbeløbet**, på **Frederiksberg** med **70 pct.** og i **Gentofte** med **68 pct. af grundbeløbet**. For 1964/65 er samtlige skattebeløb, fradragsregler og børnetilskudsregler som i 1963/64 og der henvises herom til årbogen 1963/64, s. 167 f.

ANM. 4. Se anm. 1 og 2 s. 168.

TABEL 213.

Kirkestatistik. Ecclesiastical statistics.

A. Folkekirken national church 1963	Folketal ^{31/12} 1963 ¹ population	Antal ^{31/12} 1963			Født ⁴ births	Dåbs- hand- linger ⁵ christen- ings	Navn- giv- nin- ger nam- nings	Kon- fir- ma- tion con- fir- ma- tions	Altergæster ⁸ communicants		Viel- ser ⁷ mar- riages	Geist- lige mæg- lin- ger ⁸ con- cil- iations	Antal døde ⁹ deaths	Heraf kirke- ligt begrav- ede burials	Ud- del- ser ¹⁰ ses- sions
		Kir- ker ² church- es	Sidde- plad- ser i kir- kerne ³ seats	Præ- ster clergy- men					Mænd males	Kvin- der females					
Vor Frue provsti ¹¹ deanery ..	86 293	17	10 115	34	7 653	1 641	175	800	15 638	35 898	338	217	2 182	1 988	54
Vestre » » ..	144 495	17	8 270	36	825	1 724	130	1 581	12 422	23 205	593	344	1 380	1 248	82
Holmens ¹² » » ..	88 823	15	8 990	29	384	1 098	83	912	12 355	29 808	449	141	1 123	1 041	77
Nordøstre » » ..	74 586	7	3 620	17	887	837	79	702	6 101	14 810	267	125	881	796	43
Del af Søndre provsti ¹³ » ..	123 915	10	5 055	26	1 389	1 538	122	1 360	7 001	12 751	552	197	1 319	1 178	105
Bispebjerg ¹⁴ » » ..	49 586	6	2 870	12	574	487	43	649	3 709	8 078	231	76	517	471	28
Nordvestre » » ..	117 667	10	2 945	24	1 811	1 303	76	1 552	8 333	17 436	644	153	961	886	70
Kbhvn. komm. { ^{1/11} 1964 i alt total { ^{31/12} 1963	685 437 700 938	82	41 865	178	11 893	8 628	708	7 556	65 559	141 986	3 074	1 253	8 363	7 608	459
Fr.berg provsti og komm. ¹⁵	112 921	15	7 310	31	2 995	1 172	62	1 339	9 972	28 043	502	107	1 805	1 698	70
Sokkelund herreds ø. provsti															
Gentofte kommune ¹⁶	87 421	12	3 700	23	2 010	1 053	53	1 472	48 137	498	63	1 606	1 483	57	
Lyngby-Taarbæk komm. ¹⁷	65 004	8	2 040	13	603	860	74	1 013	6 195	10 659	245	64	1 77	166	28
Søllerød kommune	28 266	5	1 255	5	80	419	42	457	3 267	5 277	181	17	117	102	11
Sokkelund herreds v. provsti															
Gladsaxe komm. ¹⁸	68 063	7	1 330	13	1 187	1 068	62	995	5 564	7 594	292	66	200	181	48
Herlev ¹⁹ »	22 938	4	880	4	139	540	18	328	9 727	80	35	31	28	32	
Hvidovre »	42 778	3	605	8	197	789	49	601	2 765	3 923	163	50	80	80	36
Rødovre »	44 735	4	755	8	989	984	49	584	2 744	3 734	197	44	85	75	31
Del af Smørum herr. provsti															
Ballerup-Måløv komm.	27 561	3	620	4	183	576	37	277	3 180		95	26	72	72	21
Brøndbyernes komm. (inkl. Avedøre)	29 425	2	270	6	146	561	30	387	2 605		107	27	33	33	24
Glostrup komm. ²⁰ (ekskl. Avedøre)	20 374	3	500	4	958	370	25	318	2 806		87	60	858	813	12
Herstedernes kommune ²¹ .	4 213	3	420	3	31	65	3	53	829		21	17	6	6	2
Høje-Taastrup » ..	15 838	3	880	3	167	320	8	227	2 219		66	8	54	52	11
Vallensbæk » ..	2 314	1	90	1	19	40	—	28	433		17	—	6	5	2
Værlose ²² » ..	10 307	1	350	3	129	210	13	134	1 063	905	42	5	24	23	6
Del af Lyngbe-Kronborg herreds provsti															
Birkerød kommune	17 293	3	580	3	116	277	23	244	1 381	2 070	80	24	76	74	11
Hørsholm »	13 584	2	670	3	353	242	12	280	1 651	3 039	70	11	156	152	5
Del af Horns m. fl. h. provsti															
Farum kommune	6 259	1	150	1	53	128	15	57	1 593		15	4	21	19	5
Del af Søndre provsti															
Dragør kommune	4 386	1	350	1	6	66	4	87	250	596	15	14	10	10	2
Store Magleby »	4 543	1	600	1	18	123	4	71	531	685	31	15	11	10	—
Tårnby ²³ »	46 144	3	755	6	895	783	18	657	2 566	3 613	240	54	95	93	14
Omegnskomm. i alt suburbs	474 025	58	13 100	90	6 269	8 421	486	6 798	93 464		2044	541 ²⁴	2 112	1 994	301
Hovedstaden i alt the capital	901 280	109	52 875	232	16 898	10 853	823	10 367	293 697		4074	1 423	11 774	10 789	586
Hovedstadsområdet i alt total	1 375 305	167	65 975	322	23 167	19 274	1 309	17 165	387 161		6 118	1 964	13 886	12 783	887
heraf Københavns stift ²⁶	86	45 065	181	15 052	8 982	677	7 509	66 836	149 409	2 987	1 214	8 806	8 062	447
» Helsingør » ²⁸	81	20 910	141	8 115	10 292	632	9 656	170 916		3 131	750	5 080	4 721	440

¹ Folketallet for de enkelte provstier i København er pr. ^{1/11} 1964 og inkluderer ikke 2 936 personer udenfor provstinddelingen. ² Herunder selvstændige kirkesale. ³ Omfatter ordinære faste siddepladser i selve kirkerummet, d.v.s. ekskl. ekstra stole og ekskl. tilstødende menighedssale o.l. ⁴ D.v.s. de i kommunen (provstiet) levendefødte uden hensyn til moderens hjemsted (dog ekskl. anerkendte trossamfund). ⁵ Inkl. hjemmedåb, men ekskl. fremstillinger i kirken. ⁶ Inkl. hjemmealtergang. ⁷ Ekskl. kirkelige velsignelse af borgerlige ægteskaber. ⁸ Tallene i et vist omfang skønsmæssigt angivet. ⁹ D.v.s. de med nummer registrerede dødsfald i kirkebøgerne. ¹⁰ Udmeldelser af folkekirken blandt de i sognet bosiddende. ¹¹ Herunder Kommunehospitalet, De Gamles by og Københavns plejehjem (Nørre hospital), Rigshospitalet og St. Petri tyske kirke. ¹² Herunder Vartov valgmeneighed, Sømandskirken i Nyhavn og St. Nicolai kirkesal. ¹³ Herunder Sundby hospital. Under Søndre provsti hører tillige Dragør, St. Magleby samt Kastrup og Tårnby sogne. ¹⁴ Herunder Bispebjerg hospital. ¹⁵ Herunder Københavns valgmeneighed, Frederiksberg hospitalskirke og kirkesal på Frederiksberg alderdomshjem samt Emmauskirken (Diakonistiftelsen) og De døves menighed. ¹⁶ Herunder kirkesalen på amtspsyhuset, St. Lucas stiftelses kirke og kirkesalen på Københavns sygehus. ¹⁷ Herunder Baunehøj kirkesal samt kirkesale på Hummeltofteskolen og Geels skole. ¹⁸ Herunder Buddinge kirkesal i Vadgård skole, og De Gamles hjem i Søborggård sogn. ¹⁹ Herunder Birkholm kapel og kirkesalen i Elverhøjens og Tvedvangens skoler. ²⁰ Herunder kirkesale på Glostrup Amtspsyhus og Statshospitalet. ²¹ Herunder statsfængslets kirke i Vridsløselille. ²² Herunder kirkesal i Lille Værlose skole. ²³ Herunder Vestamagers kirkesal. ²⁴ Ekskl. Brøndbyvester sogn. ²⁵ Ekskl. Solbjerg og Brøndbyvester sogne. ²⁶ Københavns stift omfatter Københavns kommune - bortset fra Bispebjerg provsti og Københavns nordvestre provsti - hele Frederiksberg kommune, samt Dragør, St. Magleby og Tårnby kommune, mens resten af hovedstadsområdet hører under Helsingør stift.

ANM. Tal for de enkelte sogne er meddelt i statistisk månedsskrift, 1964 nr. 5, s. 130 f.

(fortsættes)

TABEL 213 (fortsat).

Kirkestatistik. Ecclesiastical statistics.

B. Anerkendte trossamfund <i>recognized communities</i>	Antal medlemmer af menigheden <i>members</i>	Antal ^{81/12} 1963			Fødte ³ <i>births</i>	Dåbs-handlinger ⁴ <i>christenings</i>	Navngivninger <i>namings</i>	Konfirmationer <i>confirmations</i>	Altergæster ⁵ <i>communicants</i>	Vielser ⁶ <i>marriages</i>	Gejstlige mæglinger <i>conciliations</i>	Antal døds-fald ⁷ <i>deaths</i>	Begravede ved kirken <i>præster burials</i>
		Kirker ¹ <i>churches</i>	Siddepladser i kirkerne ² <i>seats</i>	Anerkendte præster <i>clergy-men</i>									
1963													
St. Albans' English Church	490	1	250	1	4	14	—	—	385	20	—	—	—
Det danske baptistsamfund	1 506	5	1 400	4	8	•	6	—	5 322	15	3	15	13
Metodistkirken i Danmark	591	3	1 025	3	5	14	—	6	1 370	2	—	14	6
Det mosaiske trossamfund	1 814	1	735	2	39	•	52	26	•	25	1	77	53
Det ortodokse russiske trossamfund	123	1	•	1	1	11	—	—	48	1	—	4	4
Det fransk-reformerte trossamfund	*100	1	400	1	—	—	1	—	244	2	—	1	1
Det tysk-reformerte trossamfund . .	*600			1	—	—	—	1	—	99	—	2	4
Det romersk-katolske trossamfund ⁸	11 382	30	4 200	16	208	343	1	169	165 080	123	5	101	66
Gustafskyrkan	2 140	1	350	2	—	22	—	15	619	28	•	20	20
Kong Haakons kirke	•	1	150	1	2	32	—	3	705	7	4	—	—
Anerkendte trossamfund i alt . .	18 746 ⁹	44	8 510	32	268	436	60	220	173 872	223	15	236	167

¹ Herunder selvstændige kirkesale. ² Omfatter ordinære faste siddepladser i selve kirkerummet, d.v.s. ekskl. ekstra stole og ekskl. tilstødende menighedssale o. l. ³ D. v. s. levendefødte indført i trossamfundets kirkebog. En del af de fødte inden for de anerkendte trossamfund registreres i folkekirkens kirkebøger. ⁴ Inkl. hjemmedåb, men ekskl. fremstillinger i kirken. ⁵ Inkl. hjemmealtergang. ⁶ Ekskl. velsignelser af borgerlige ægteskaber. ⁷ D. v. s. de med nummer registrerede døde i kirkebogen. ⁸ Herunder Sct. Josephs og Sct. Elisabeths hospitaler samt kirkesale på Skt. Josephs skole, Skt. Annæ hjem, Børnehjemmet og institut Skt. Joseph. Desuden en kirkesal i Dragør og to kirkesale i Glostrup, samt følgende mindre kapeller: Vor Frue, Skt. Mikael, Skt. Ursula, den hellige Families kapel, Vor Frue Kloster, Trørød og Hørsholm kapeller. ⁹ Ekskl. Kong Haakons kirke, hvor medlemstallet er skiftende fra uge til uge.

TABEL 214. Kommuneskolerne i København, Frederiksberg og Gentofte 1920-1964.

Municipal schools in Copenhagen, Frederiksberg, and Gentofte.

31. dec.	Antal skoler <i>number of schools</i>	Antal klasse-værelser ¹ <i>number of class-rooms</i>	Antal lærere og lærerind. <i>number of teachers</i>	Antal elevklasser <i>number of standards</i>					Antal elever i <i>number of pupils in</i>				
				Gymna-siekl. <i>gymna-siums</i>	Real-klasse- senior <i>high schools</i>	Eksa-mens mellemsk- klasser junior <i>high schools</i>	Øvrige klasser ² <i>other classes</i>	I alt <i>total</i>	Gymna-siekl. <i>gymna-siums</i>	Real-klasse- senior <i>high schools</i>	Eksa-mens mellemsk- klasser junior <i>high schools</i>	Øvrige klasser ² <i>other classes</i>	I alt <i>total</i>
1920 . . .	85	1 965	2 537	25	34	262	2 249	2 570	402	531	6 442	63 544	70 919
1925 . . .	85	2 145	2 477	38	50	359	2 041	2 488	586	1 019	8 789	61 218	71 612
1930 . . .	88	•	2 562	42	40	358	2 160	2 600	707	853	9 281	64 742	75 583
1933 . . .	86	2 584	2 572	39	51	409	2 171	2 670	715	1 089	11 315	64 420	77 539
1935 . . .	94	2 728	2 923	36	54	437	2 182	2 709	692	1 197	11 821	63 730	77 440
1937 . . .	94	2 755	2 866	37	65	458	2 130	2 690	740	1 423	12 093	61 878	76 134
1940 . . .	91	2 907	2 876	37	70	485	2 055	2 647	769	1 581	12 417	58 251	73 018
1945 . . .	93	2 978	3 131	45	68	453	2 316	2 882	880	1 316	11 005	63 708	76 909
1950 . . .	102	3 380	3 586	43	82	591	2 788	3 504	903	1 739	15 928	78 265	96 835
1955 . . .	111	3 673	3 912	53	124	765	3 141	4 083	1 063	2 617	21 243	86 274	111 197
1956 . . .	113	3 761	3 939	55	113	842	3 072	4 082	1 047	2 370	23 583	82 935	109 935
1957 . . .	116	3 812	3 981	56	121	930	2 982	4 089	1 051	2 526	25 811	79 201	108 589
1958 . . .	116	3 844	4 024	57	144	984	2 860	4 045	1 130	3 112	27 386	74 236	105 864
1959 . . .	116	3 868	4 032	63	162	776	2 992	3 993	1 295	3 396	20 470	76 997	102 158
1960 . . .	116	3 894	4 033	73	177	535	3 100	3 885	1 589	3 704	13 208	79 664	98 165
1961 . . .	115	3 913	4 348	79	357	301	3 087	3 824	1 724	7 467	6 928	76 821	92 940
1962 . . .	115	3 923	4 295	84	504	33	3 043	3 664	1 850	11 736	543	74 675	88 804
1. sept.													
1963 . . .	115	3 927	4 211	82	490	—	2 982	3 554	1 776	11 014	—	73 244	86 034
1964 . . .	115	•	•	82	463	—	2 946	3 491	1 735	10 476	—	70 307	82 518

¹ Inkl. faglokaler. ² Herunder hjælpeklasser, repetitionsklasser, tale-, tunghøre- og svagsynsklasser m. m.

ANM. I henhold til folkeskoleloven af 18. juni 1958 består den danske folkeskole af en 7-årig hovedskole med en vis liniedeling på 6. og 7. klassetrin og med yderligere differentieret undervisning i 8., 9. og event. 10. klasse samt en treårig realskole. Fra og med 1959 erstattes 1. eksamens mellemskoleklasse og 1. eksamensfri mellemskoleklasse af 6. klasse (almen, boglig og udelt), fra og med 1960 erstattes 2. eksamens og 2. eksamensfri mellem-skoleklasse af 7. klasse (almen, boglig og udelt), fra og med 1961 erstattes 3. eksamens og 3. eksamensfri mellem-skoleklasse af 8. klasse samt 1. realklasse og fra og med 1962 erstattes 4. eksamens og 4. eksamensfri mellem-skoleklasse af 9. klasse samt 2. realklasse. Disse klasser er bortset fra realklasserne i tabellen medregnet under „øvrige klasser“, jfr. i øvrigt tabel 215 s. 172 f.

TABEL 215. Stats-, kommune- og private skoler den 1. september 1964.
National Government, municipal, and private schools, 1st September, 1964.

København		Statsgymnasier <i>Nat. Gov. gymnasia</i>	Kommunale gymnasier <i>municipal gymnasiums</i>	Alm. folkeskoler <i>ordinary schools</i>	Offentlige skoler <i>i alt total</i>	Private gymnasier <i>private gymnasiums</i>	Andre private skoler <i>other private schools</i>	Private skoler <i>i alt total</i>	Samtlige skoler <i>all schools</i>
Antal skoler <i>total number of schools</i>		4	5	77	86	3	12	15	101
heraf med evt. realklasser <i>secondary schools</i>		4	5	70	79	3	9	12	91
Antal klasser <i>number of standards</i>									
1.-5. grundskoleklasse <i>elementary schools</i>		—	11	1 253	1 264	20	81	101	1 365
6.-7. klasse, almen <i>general</i>		—	—	249	249	—	3	3	252
6.-7. klasse, boglig <i>special</i>		—	—	169	169	4	7	11	180
6.-7. klasse, udelt <i>undivided</i>		—	6	94	100	6	26	32	132
8. klasse, almen <i>general</i>		—	—	144	144	2	9	11	155
8. klasse, tekniker <i>technical</i>		—	—	6	6	—	—	—	6
9. klasse, almen <i>general</i>		—	—	111	111	2	6	8	119
9. klasse, tekniker <i>technical</i>		—	—	6	6	—	—	—	6
10. klasse, almen <i>general</i>		—	—	10	10	1	2	3	13
1. realklasse <i>senior high schools</i>		4	6	98	108	7	10	17	125
2. realklasse <i>senior high schools</i>		4	6	99	109	6	10	16	125
3. realklasse <i>senior high schools</i>		4	5	112	121	5	11	16	137
gymnasieklasser <i>gymnasiums</i>		55	55	•	110	30	•	30	140
særlige klasser <i>other standards</i>		—	—	280 ¹	280	—	—	—	280
Antal klasser i alt <i>total</i> ..		67	89	2 631 ¹	2 787	83	165	248	3 035
Antal elever i <i>number of pupils in</i>									
1.-5. grundskoleklasse <i>elementary schools</i>		{ drenge <i>males</i>	251	16 298	16 549	199	1 083	1 282	17 831
		{ piger <i>females</i>	71	16 425	16 496	381	1 021	1 402	17 898
6.-7. klasse, almen <i>general</i>		{ drenge <i>males</i>	—	3 265	3 265	—	34	34	3 299
		{ piger <i>females</i>	—	3 332	3 332	—	26	26	3 358
6.-7. klasse, boglig <i>special</i>		{ drenge <i>males</i>	—	2 206	2 206	—	80	80	2 286
		{ piger <i>females</i>	—	2 316	2 316	98	79	177	2 493
6.-7. klasse, udelt <i>undivided</i>		{ drenge <i>males</i>	142	1 167	1 309	61	289	350	1 659
		{ piger <i>females</i>	28	1 075	1 103	130	321	451	1 554
8. klasse, almen <i>general</i>		{ drenge <i>males</i>	—	1 665	1 665	—	65	65	1 730
		{ piger <i>females</i>	—	1 782	1 782	46	99	145	1 927
8. klasse, tekniker <i>technical</i>		{ drenge <i>males</i>	—	104	104	—	—	—	104
		{ piger <i>females</i>	—	29	29	—	—	—	29
9. klasse, almen <i>general</i>		{ drenge <i>males</i>	—	971	971	—	24	24	995
		{ piger <i>females</i>	—	1 056	1 056	22	72	94	1 150
9. klasse, tekniker <i>technical</i>		{ drenge <i>males</i>	—	101	101	—	—	—	101
		{ piger <i>females</i>	—	15	15	—	—	—	15
10. klasse, almen <i>general</i>		{ drenge <i>males</i>	—	61	61	—	—	—	61
		{ piger <i>females</i>	—	131	131	15	20	35	166
1. realklasse <i>senior high schools</i> ..		{ drenge <i>males</i>	95	1 094	1 296	55	69	124	1 420
		{ piger <i>females</i>	16	1 321	1 402	126	110	236	1 638
2. realklasse <i>senior high schools</i> ..		{ drenge <i>males</i>	83	1 093	1 292	49	82	131	1 423
		{ piger <i>females</i>	24	1 223	1 332	114	127	241	1 573
3. realklasse <i>senior high schools</i> ..		{ drenge <i>males</i>	44	1 067	1 158	39	58	97	1 255
		{ piger <i>females</i>	13	1 214	1 260	61	115	176	1 436
gymnasieklasser <i>gymnasiums</i>		{ drenge <i>males</i>	620	•	1 288	133	•	133	1 421
		{ piger <i>females</i>	493	•	993	333	•	333	1 326
særlige klasser <i>other standards</i>		{ drenge <i>males</i>	—	2 545	2 545	—	—	—	2 545
		{ piger <i>females</i>	—	1 318	1 318	—	—	—	1 318
Tilsammen <i>total</i> ..		{ drenge <i>males</i>	842	31 637	33 810	536	1 784	2 320	36 130
		{ piger <i>females</i>	546	31 237	32 565	1 326	1 990	3 316	35 881
I alt <i>total</i> ..			1 388	62 874 ²	66 375	1 862	3 774	5 636	72 011

¹ Heraf 85 hjælpeklasser, 157 observations- og læseklasser, 2 børnehjemklasser, 28 tale-, tunghøre- og svagsynsklasser, 2 spastikerklasser og 6 friluftsklasser.
² Heraf 1 119 i hjælpeklasser, 2 296 i observations- og læseklasser, 26 i børnehjemklasser, 285 i tale-, tunghøre og svagsynsklasser, 15 i spastikerklasser og 122 i friluftsklasser.

ANM. Endvidere undervistes i Københavns kommune 100 elever i heldagsskolen, 41 elever på Det kgl. teaters balletskole og 12 elever i 1 privatskole. I tabellen er heller ikke medregnet Statens institut for blinde og svagsynede, statens kostskole for døve, statens institut for talelidende, statens skole for svært tunghøre og Samfundet og hjemmet for vanføre (barneskole og børnehjem). Ved disse institutter var elevernes antal 863.

(fortsættes)

TABEL 215 (fortsat).

Stats-, kommune- og private skoler den 1. september 1964.

National Government, municipal, and private schools, 1st September, 1964.

	Statsgymnasier <i>Nat. Gov. gymnasiums</i>	Kommunale gymnasier <i>municipal gymnasiums</i>	Alm. folkeskoler <i>ordinary schools</i>	Offentlige skoler i alt total	Private gymnasier <i>private gymnasiums</i>	Andre private skoler <i>other private schools</i>	Private skoler i alt total	Samtlige skoler <i>all schools</i>
Frederiksberg								
Antal skoler	3	1	16	20	2	3	5	25
heraf med evt. realklasser	3	1	15	19	2	2	4	23
Antal klasser								
1.-5. grundskoleklasse	—	—	180	180	20	12	32	212
6.-7. klasse, almen	—	—	31	31	—	2	2	33
6.-7. klasse, boglig	—	—	24	24	—	2	2	26
6.-7. klasse, udelt	—	—	20	20	8	7	15	35
8. klasse, almen	—	—	22	22	2	2	4	26
9. klasse, almen	—	—	18	18	2	1	3	21
10. klasse, almen	—	—	2	2	—	—	—	2
1. realklasse	3	1	16	20	4	3	7	27
2. realklasse	4	1	21	26	3	3	6	32
3. realklasse	3	1	22	26	3	3	6	32
gymnasieklasser	44	14	•	58	12	•	12	70
særlige klasser	—	—	31 ¹	31	—	—	—	31
Antal klasser i alt	54	17	387 ¹	458	54	35	89	547
Antal elever i								
1.-5. grundskoleklasse	{	{	2 340	2 340	145	147	292	2 632
piger	—	—	2 223	2 223	273	66	339	2 562
6.-7. klasse, almen	{	{	385	385	—	14	14	399
piger	—	—	337	337	—	5	5	342
6.-7. klasse, boglig	{	{	349	349	—	10	10	359
piger	—	—	320	326	—	6	6	332
6.-7. klasse, udelt	{	{	258	258	71	113	184	442
piger	—	—	249	249	129	25	154	403
8. klasse, almen	{	{	164	164	14	29	43	207
piger	—	—	330	330	17	5	22	352
9. klasse, almen	{	{	160	160	7	12	19	179
piger	—	—	169	169	13	7	20	189
10. klasse, almen	{	{	14	14	—	—	—	14
piger	—	—	21	21	—	—	—	21
1. realklasse	{	{	65	193	37	38	75	347
piger	15	14	207	236	53	14	67	303
2. realklasse	{	{	86	228	31	51	82	410
piger	16	14	275	305	55	16	71	376
3. realklasse	{	{	29	210	22	38	60	306
piger	6	8	263	277	27	11	38	315
gymnasieklasser	{	{	534	•	78	•	78	806
piger	345	111	•	456	115	•	115	571
særlige klasser	{	{	—	237	—	—	—	237
piger	—	—	138	138	—	—	—	138
Tilsammen ... {	714	229	4 538	5 481	405	452	857	6 338
piger ... {	382	147	4 538	5 067	682	155	837	5 904
I alt ...	1 096	376	9 076 ²	10 548	1 087	607	1 694	12 242

¹ Heraf 20 hjælpeklasser og 10 læseklasser.

² Heraf 233 i hjælpeklasser og 128 i læseklasser.

ANM. I Frederiksberg kommune undervistes 207 elever i 3 externatskoler for svagt begavede børn og 128 på skolehjemmet Gl. Bakkehus.

(fortsættes)

TABEL 215 (fortsat). **Stats-, kommune- og private skoler den 1. september 1964.***National Government, municipal, and private schools, 1st September, 1964.*

Gentofte		Statsgymnasier <i>Nat. Gov. gymnasia</i>	Kommunale gymnasier <i>municipal gymnasiums</i>	Alm. folkeskoler <i>ordinary schools</i>	Offentlige skoler i alt total	Private gymnasier <i>private gymnasia</i>	Andre private skoler <i>other private schools</i>	Private skoler i alt total	Samtlige skoler <i>all schools</i>
Antal skoler		4	1	15	20	1	9	10	30
heraf med evt. realklasser		4	1	11	16	1	5	6	22
Antal klasser									
1.-5. grundskoleklasse		—	—	158	158	—	47	47	205
6.-7. klasse, almen		—	—	24	24	—	5	5	29
6.-7. klasse, boglig		—	—	43	43	—	4	4	47
6.-7. klasse, udelt		—	—	2	2	—	13	13	15
8. klasse, almen		—	—	15	15	—	6	6	21
8. klasse, tekniker		—	—	1	1	—	—	—	1
9. klasse, almen		—	—	12	12	—	4	4	16
9. klasse, tekniker		—	—	2	2	—	—	—	2
10. klasse, almen		—	—	2	2	—	—	—	2
1. realklasse ¹		5	2	22	29	3	4	7	36
2. realklasse ¹		5	2	25	32	3	3	6	38
3. realklasse		4	1	23	28	2	2	4	32
gymnasieklasser		64	13	•	77	10	•	10	87
særlige klasser		—	—	20 ²	20	—	—	—	20
Antal klasser i alt		78	18	349 ²	445	18	88	106	551
Antal elever i									
1.-5. grundskoleklasse		—	—	1 950	1 950	—	425	425	2 375
6.-7. klasse, almen		—	—	1 895	1 895	—	494	494	2 389
6.-7. klasse, boglig		—	—	246	246	—	43	43	289
6.-7. klasse, udelt		—	—	236	236	—	53	53	289
8. klasse, almen		—	—	605	605	—	25	25	630
8. klasse, tekniker		—	—	531	531	—	56	56	587
9. klasse, almen		—	—	23	23	—	140	140	163
9. klasse, tekniker		—	—	25	25	—	110	110	135
10. klasse, almen		—	—	127	127	—	43	43	170
1. realklasse ¹		65	30	156	156	—	64	64	220
2. realklasse ¹		63	28	14	14	—	—	—	14
3. realklasse		73	32	3	3	—	—	—	3
gymnasieklasser		702	138	88	88	—	29	29	117
særlige klasser		585	124	106	106	—	32	32	138
1. realklasse ¹		63	28	19	19	—	—	—	19
2. realklasse ¹		73	32	1	1	—	—	—	1
3. realklasse		68	30	15	15	—	—	—	15
gymnasieklasser		21	4	12	12	—	—	—	12
særlige klasser		23	6	270	365	60	25	85	450
1. realklasse ¹		21	4	235	326	24	35	59	385
2. realklasse ¹		68	30	260	365	58	31	89	454
3. realklasse		21	4	256	354	28	21	49	403
gymnasieklasser		702	138	207	232	25	13	38	270
særlige klasser		585	124	206	235	19	27	46	281
1. realklasse ¹		702	138	•	840	107	•	107	947
2. realklasse ¹		585	124	•	709	60	•	60	769
3. realklasse		—	—	137	137	—	—	—	137
gymnasieklasser		—	—	64	64	—	—	—	64
særlige klasser		—	—	—	—	—	—	—	—
Tilsammen		861	204	3 961	5 026	250	774	1 024	6 050
I alt		739	188	3 726	4 653	131	892	1 023	5 676
I alt		1 600	392	7 687 ³	9 679	381	1 666	2 047	11 726

¹ Herunder ekstraordinær realklasse.² Heraf 12 hjælpeklasser og 8 læseklasser.³ Heraf 104 i hjælpeklasser og 97 i læseklasser.

(fortsættes)

TABEL 215 (fortsat). **Stats-, kommune- og private skoler den 1. september 1964.**

National Government, municipal, and private schools, 1st September, 1964.

Hovedstaden		Statsgymnasier <i>Nat. Gov. gymnasiums</i>	Kommunale gymnasier <i>municipal gymnasiums</i>	Alm. folkeskoler <i>ordinary schools</i>	Offentlige skoler <i>i alt total</i>	Private gymnasier <i>private gymnasiums</i>	Andre private skoler <i>other private schools</i>	Private skoler <i>i alt total</i>	Samtlige skoler <i>all schools</i>
Antal skoler		11	7	108	126	6	24	30	156
heraf med evt. realklasser.....		11	7	96	114	6	16	22	136
Antal klasser									
1.-5. grundskoleklasse.....		—	11	1 591	1 602	40	140	180	1 782
6.-7. klasse, almen		—	—	304	304	—	10	10	314
6.-7. klasse, boglig		—	—	236	236	4	13	17	253
6.-7. klasse, udelte		—	6	116	122	14	46	60	182
8. klasse, almen		—	—	181	181	4	17	21	202
8. klasse, tekniker		—	—	7	7	—	—	—	7
9. klasse, almen		—	—	141	141	4	11	15	156
9. klasse, tekniker.....		—	—	8	8	—	—	—	8
10. klasse, almen		—	—	14	14	1	2	3	17
1. realklasse		12	9	136	157	14	17	31	188
2. realklasse		13	9	145	167	12	16	28	195
3. realklasse		11	7	157	175	10	16	26	201
gymnasieklasser		163	82	•	245	52	•	52	297
særlige klasser.....		—	—	331 ¹	331	—	—	—	331
Antal klasser i alt...		199	124	3 367 ¹	3 690	155	288	443	4 133
Antal elever i									
1.-5. grundskoleklasse.....		—	251	20 588	20 839	344	1 655	1 999	22 838
{ piger		—	71	20 543	20 614	654	1 581	2 235	22 849
6.-7. klasse, almen		—	—	3 896	3 896	—	91	91	3 987
{ piger		—	—	3 905	3 905	—	84	84	3 989
6.-7. klasse, boglig		—	—	3 160	3 160	—	115	115	3 275
{ piger		—	—	3 173	3 173	98	141	239	3 412
6.-7. klasse, udelte		—	142	1 448	1 590	132	542	674	2 264
{ piger		—	28	1 349	1 377	259	456	715	2 092
8. klasse, almen		—	—	1 956	1 956	14	137	151	2 107
{ piger		—	—	2 268	2 268	63	168	231	2 499
8. klasse, tekniker.....		—	—	118	118	—	—	—	118
{ piger		—	—	32	32	—	—	—	32
9. klasse, almen		—	—	1 219	1 219	7	65	72	1 291
{ piger		—	—	1 331	1 331	35	111	146	1 477
9. klasse, tekniker.....		—	—	120	120	—	—	—	120
{ piger		—	—	16	16	—	—	—	16
10. klasse, almen		—	—	90	90	—	—	—	90
{ piger		—	—	164	164	15	20	35	199
1. realklasse		225	151	1 557	1 933	152	132	284	2 217
{ piger		94	107	1 763	1 964	203	159	362	2 326
2. realklasse		242	162	1 581	1 985	138	164	302	2 287
{ piger		108	129	1 754	1 991	197	164	361	2 352
3. realklasse		94	58	1 484	1 636	86	109	195	1 831
{ piger		42	47	1 683	1 772	107	153	260	2 032
gymnasieklasser		1 856	1 000	•	2 856	318	•	318	3 174
{ piger		1 423	735	•	2 158	508	•	508	2 666
særlige klasser.....		—	—	2 919	2 919	—	—	—	2 919
{ piger		—	—	1 520	1 520	—	—	—	1 520
Tilsammen... { drenge		2 417	1 764	40 136	44 317	1 191	3 010	4 201	48 518
{ piger		1 667	1 117	39 501	42 285	2 139	3 037	5 176	47 461
I alt...		4 084	2 881	79 637 ²	86 602	3 330	6 047	9 377	95 979

¹ Heraf 117 hjælpeklasser, 175 observations- og læseklasser, 2 børnehjemklasser, 28 tale-, tunghøre- og svagsynsklasser, 2 spastikerklasser og 6 friluftsklasser. ² Heraf 1 456 i hjælpeklasser, 2 521 i observations- og læseklasser, 26 i børnehjemklasser, 285 i tale-, tunghøre- og svagsynsklasser, 15 i spastikerklasser og 122 i friluftsklasser.

TABEL 216.

Undervisningspligtige børn med bopæl i hovedstaden.

Children resident in the capital and subject to compulsory education.

Antal undervisningspligtige ¹ børn der undervistes i <i>children subject to compulsory education</i>	Børn med bopæl 1. september 1964 i <i>children resident in</i>				Børn med bopæl 31. december 1963 i <i>children resident in</i>			
	København	Frederiksberg	Gentofte	Hovedstaden <i>the capital</i>	København	Frederiksberg	Gentofte	Hovedstaden <i>the capital</i>
Kommunale skoler i municipal schools in								
København.....	48 612	43	20	48 675	51 080	58	26	51 164
Frederiksberg.....	63	6 804	7	6 874	56	7 052	1	7 109
Gentofte.....	28	6	5 308	5 342	22	—	5 908	5 930
Hovedstaden i alt <i>the capital, total...</i>	48 703	6 853	5 335	60 891	51 158	7 110	5 935	64 203
Statsskoler i National Government schools in								
København.....	24	14	—	38	27	7	2	36
Frederiksberg.....	14	9	—	23	21	13	—	34
Gentofte.....	10	14	57	81	8	—	74	82
Hovedstaden i alt <i>the capital, total...</i>	48	37	57	142	56	20	76	152
Private skoler i private schools in								
København.....	2 730	335	211	3 276	2 699	264	279	3 242
Frederiksberg.....	488	363	—	851	595	350	15	960
Gentofte.....	332	62	623	1 017	359	50	616	1 025
Hovedstaden i alt <i>the capital, total...</i>	3 550	760	834	5 144	3 653	664	910	5 227
Skoler uden for hovedstaden non-metropolitan schools								
Under særforsorg <i>under special care</i>	49	—	78	127	79	—	59	138
Uden for skolerne for kommunens regning <i>private education paid by the municipality</i>	232	182	8	422	207	153	9	369
Hjemmet <i>at home</i>	—	—	4	4	—	—	4	4
Tilsammen <i>total...</i>	16	4	—	20	16	4	—	20
	52 598	7 836	6 316	66 750	55 169	7 951	6 993	70 113

¹ I h. t. undervisningsministeriets bekendtgørelse nr. 332 af 31. august 1963 af lov om folkeskolen indtræder undervisningspligten ved skoleårets begyndelse (1. august) for de børn, der på dette tidspunkt er fyldt 7 år, og ophører med udgangen af et skoleår for de børn, der på dette tidspunkt er fyldt 14 år.

ANM. Tallene vedrører børn født henholdsvis 1. aug. 1950–1. aug. 1957 og 1. aug. 1949–1. aug. 1956.

TABEL 217.

Beståede eksaminer¹ i eksamenskolerne.

Passed examinations in secondary schools.

	1963			1962		
	Dreng <i>males</i>	Piger <i>females</i>	I alt <i>total</i>	Dreng <i>males</i>	Piger <i>females</i>	I alt <i>total</i>
København						
Studentereksamen <i>extended school certificate</i>	444	415	859	347	356	703
Realeksamen <i>school certificate</i>	1 400	1 605	3 005	1 371	1 469	2 840
Pigeskoleeksamen <i>girls' school certificate</i>	•	46	46	•	39	39
Mellemskoleeksamen <i>junior high school examination</i>	199	183	382	2 418	2 573	4 991
Frederiksberg						
Studentereksamen <i>extended school certificate</i>	281	181	462	244	140	384
Realeksamen <i>school certificate</i>	360	306	666	311	331	642
Pigeskoleeksamen <i>girls' school certificate</i>	•	20	20	•	15	15
Mellemskoleeksamen <i>junior high school examination</i>	45	35	80	616	472	1 088
Gentofte						
Studentereksamen <i>extended school certificate</i>	246	226	472	268	215	483
Realeksamen <i>school certificate</i>	367	404	771	324	395	719
Mellemskoleeksamen <i>junior high school examination</i>	46	26	72	629	653	1 282

¹ Omfatter ikke eksaminer afholdt for eksamenkommissionen for privatister; tallene for elever og eksaminer på eksamenskursus fremgår af tabel 219, side 180.

ANM. Ved den nye folkeskolelov, jfr. lovbekendtgørelse nr. 220 af 18. juni 1958, har 1. eksamensmellemskoleklasser sidste gang kunnet oprettes fra begyndelsen af skoleåret 1958/59.

TABEL 219 (fortsat). **Højere læreanstalter og videregående faglige skoler.**
Institutions of higher education, senior vocational schools, etc.

	Skoleår season	1963-64				1962-63				1961-62			
		Antal elever number of students		Antal kand. (elever) bestået eksamen degrees		Antal elever number of students		Antal kand. (elever) bestået eksamen degrees		Antal elever number of students		Antal kand. (elever) bestået eksamen degrees	
		M. m.	Kv. f.	M. m.	Kv. f.	M. m.	Kv. f.	M. m.	Kv. f.	M. m.	Kv. f.	M. m.	Kv. f.
Danmarks tekniske højskole <i>Technical University of Denmark</i>	$1/9-31/8$												
Adgangseksamen <i>entrance examination</i>		138	3	•	•	128	4	•	•	126	2	•	•
Indskrevne med mat.-naturv. studentereks. <i>the general certificate</i>		291	14	•	•	306	11	•	•	301	10	•	•
Indskr. med andre eksaminer <i>other degrees</i>		3	—	•	•	1	—	•	•	4	—	•	•
Studiet for kemiingeniører <i>chemical engineers</i>		403	54	53	10	302	60	73	10	397	60	85	8
» » maskiningeniører <i>mechanical engineers</i> ..		460	3	63	—	574	1	62	—	457	1	72	—
» » bygningsingeniører <i>construct. engineers</i> ..		544	14	102	2	549	14	100	2	534	2	105	2
» » elektroingeniører <i>electrical engineers</i> ...		624	6	94	2	642	8	85	3	635	10	80	1
Studerende i alt <i>students, total</i> ...		2031	77	312	14	2067	83	320	15	2023	73	342	11
Doktorpromotioner <i>doctor's degrees</i>		•	•	3	—	•	•	2	—	•	•	2	—
Danmarks ingeniørakademi <i>Academic School of Engineers of Denmark</i>	$15/8-30/6$												
Adgangseksamen <i>entrance examination</i>		86	2	•	•	65	3	•	•	61	1	•	•
Indskrevne med mat.-naturv. studentereks. <i>the general certificate</i>		137	12	•	•	133	10	•	•	113	9	•	•
Studiet for kemiingeniører <i>chemical engineers</i>		97	22	12	4	73	16	12	5	60	15	18	7
» » maskiningeniører <i>mechanical engineers</i> ..		247	1	16	—	168	1	21	—	126	—	24	—
» » bygningsingeniører <i>construct. engineers</i> ..		134	5	26	2	117	3	40	—	126	2	21	1
» » elektroingeniører <i>electrical engineers</i>		98	—	22	—	71	—	11	—	76	—	20	—
Studerende i alt <i>students, total</i> ...		576	28	76	6	429	20	84	5	388	17	83	8
Den kgl. veterinær- og landbohøjskole <i>Royal Veterinary and Agricultural College</i>	$1/9-31/8$												
Dyrlæger <i>veterinary surgeons</i>		334	41	43	3	337	30	52	2	336	20	40	—
Landbrugere <i>agronomists</i>		394	8	61	—	308	6	—	—	354	1	119	—
Landinspektører <i>surveyors</i>		112	12	15	1	104	9	10	—	95	6	12	—
Havebrugere <i>horticulturists</i>		48	20	12	4	40	22	—	—	26	16	4	1
Skovbrugere <i>foresters</i>		85	—	13	—	100	—	20	—	88	1	7	—
Mejeribrugere <i>dairy scientists</i>		50	—	7	—	34	—	—	—	41	—	18	—
Licentiatstuderende <i>licentiate students</i>		47	—	10	—	50	—	7	—	43	—	7	—
Kandidater på forts.kursus <i>graduates at con. courses</i>		—	—	—	—	2	—	2	—	2	—	2	—
Andre studerende <i>other students</i>		14	5	—	—	29	7	—	—	23	6	—	—
Studerende i alt <i>students, total</i> ...		1084	86	161	8	1004	74	91	2	1008	50	209	1
Doktorpromotioner <i>doctor's degrees</i>		•	•	—	—	•	•	—	—	•	•	—	—
Danmarks farmaceutiske højskole <i>Royal Danish School of Pharmacy</i>	$1/11-31/10$												
Farmaceutisk kandidateksamen <i>pharmacists</i>		183	223	43	46	186	206	47	44	168	182	49	41
Københavns tandlægehøjskole <i>Royal Dental College of Copenhagen</i>	$1/8-30/6$												
Tandlægeeksamen <i>dental surgeons</i>		406	296	66	38	381	291	51	43	389	271	57	40
Kunstakademiet <i>Academy of Arts</i>	$1/10-30/4$												
Malerskolen <i>painting</i>		68	38	—	—	69	39	—	—	71	37	—	—
Billedhuggerskolen <i>sculpture</i>	$1/10-30/4$	20	17	—	—	16	18	—	—	15	14	—	—
Bygningskolen <i>architecture</i>	$1/10-31/5$	444	77	58	8	379	71	43	4	504	49	44	8
Det kgl. danske musikkonservatorium <i>Royal Danish Academy of Music</i>	$1/1-31/12$	112	93	25	15	113	100	22	17	95	94	20	18
Danmarks højskole for legemsøvelser <i>Physical Training Teachers' College of Denmark</i>	$15/8-30/6$												
1-års kursus for seminarieuddannede lærere og universitetsstuderende <i>one-year course</i>		78	87	55	63	81	100	42	37	69	76	45	40
4-mdr.s kursus for ledere i frivillig gymnastik <i>four-months course</i>	$1/11-15/3$	—	—	—	—	—	—	—	—	—	24	—	21
Danmarks sociale højskole ¹ <i>The National Danish School of social Work</i>	$1/10-30/9$	34	167	6	59	35	164	5	38	26	126	10	34
Jordmoderskolen <i>midwives' school</i>	$1/10-30/9$	•	72	•	23	•	69	•	20	•	67	•	23

¹ Fra 1963 2 skoleår, der påbegyndes henholdsvis $1/5$ og $1/9$. Tallene omfatter socialrådgiveruddannelsen.

TABEL 219 (fortsat).

Højere læreanstalter og videregående faglige skoler.

Institutions of higher education, senior vocational schools, etc.

	Skole- år season	1963—64				1962—63				1961—62			
		Antalelever number of students		Beståede eksaminer degrees		Antalelever number of students		Beståede eksaminer degrees		Antalelever number of students		Beståede eksaminer degrees	
		M. m.	Kv. f.	M. m.	Kv. f.	M. m.	Kv. f.	M. m.	Kv. f.	M. m.	Kv. f.	M. m.	Kv. f.
Handelshøjskolen i København <i>Copenhagen School of Commerce</i>													
Det alm. erhvervsøkon. studium (HA) <i>study of trade-econ.</i>	1/8-31/7	452	20	68	2	426	23	85	1	363	11	61	—
Det tresproglige korrespondentstudium <i>corresp. (3 lang.)</i>		—	370	—	157	4	359	—	141	1	364	2	147
De erhvervsøkon. specialstudier (HD) (<i>spec. studies of trade-econ.</i>) (bankvæsen, forretningsorg., forsikring, regnskabsvæsen, revision, reklame).....		1705	28	135	4	1632	17	176	1	1504	31	122	3
Handelsvidenskabelig kandidateksamen <i>commercial degree</i>		11	—	—	—	5	—	—	—	2	—	1	—
Det eensprogede korrespondentstudium <i>corresp. (1 lang.)</i>		103	466	25	90	122	400	21	85	128	285	13	79
Translatørstudiet ¹ <i>interpreters' school</i>		22	31	1	—	24	31	2	2	33	31	4	4
Handelsskoler <i>commercial schools</i>													
Niels Brocks handelsskole													
2-årigt kursus <i>2 years course</i>	1/8-31/7	289	28	113	16	255	35	117	12	265	32	116	12
1-årigt kursus for studenter <i>1 year course</i>		26	17	23	16	33	15	27	14	35	8	35	7
I » » » elever med handelseksamen.....		34	11	31	11	52	14	49	10	30	15	30	15
Købmandsskoler i øvrigt <i>other merchant-schools</i>													
Købmandsskolens medhjælperklasse <i>classes for shop-assist.</i>													
Dagskole <i>day school</i>	1/8-31/7	48	47	46	40	38	54	37	50	54	40	53	40
Skoler for handelslærlinge <i>schools for apprentices</i>													
heraf fagskoler (bank, sparekasse, forsikring m. m.) <i>of which vocational schools of banking, and insurance</i>	1/9-31/8	6981	7583	1351	2230	5186	9171	1067	1685	4783	8535	791	1181
Købmandsskolens specialskoler <i>middle management</i>		298	62	72	25	400	166	110	49	1095	1672	335	449
Valgfri aftenundervisning <i>evening schools in optional subjects</i>		642	102	364	76	496	96	248	74	•	•	•	•
Tillægsprøver <i>supplementary examinations</i>		2719	1325	1178	553	2680	1385	1036	523	2381	1024	1175	483
		•	•	307	126	•	•	246	98	•	•	245	70
Københavns Teknikum ² <i>Copenhagen Engineering College</i>													
Maskinteknikum <i>mechanical engineers</i>		1125	—	173	—	1720	—	298	—	1758	—	272	—
Elektroteknikum <i>electrical engineers</i>		550	—	80	—								
Husbygningsteknikum <i>building constr. engineers</i>		122	—	38	—	104	—	13	—	125	—	38	—
Bygningsteknikum <i>civil engineers</i>		153	—	21	—	135	—	35	—	94	—	24	—
Danmarks biblioteksskole <i>Danish school of librarianship</i>													
Folkebiblioteker <i>public libraries</i>													
Hovedskolen <i>secondary school</i>		9	50	9	50	11	52	11	52	13	49	13	49
Grundskolen <i>primary school</i>		15	73	13	65	19	62	19	52	16	58	15	53
Videnskabelige og fagl. bibl. <i>scientific and techn. libr.</i>													
Bibliotekarlinien <i>sect. for librarians</i>		10	10	•	•	6	2	•	•	7	1	•	•
Biblioteksass.linien <i>sect. for assist. librarians</i>		1	20	—	20	1	7	—	5	—	11	—	11
Danmarks lærerhøjskole <i>Danish teachers' college</i>													
Årskursus ³ <i>one-year course</i>	1/8-30/8	510	410	•	•	576	344	•	•	467	286	•	•
Skolelærerseminarier <i>training colleges for teachers</i>													
Børnehave- og fritidshjemsseminarier ⁴ <i>training colleges for kindergarten teachers</i>	1/9-16/8	50	487	20	152	45	455	18	214	35	461	15	208
Husholdningsseminarier <i>domestic science training colleges</i>	1/9-30/8	•	41	•	—	•	71	•	51	•	92	•	41
Husassistenternes fagskole <i>vocational school of domestics</i>	1/4-31/3	•	248	•	•	•	246	•	•	•	286	•	•
Havebrugshøjskolen „Vilvorde“ <i>horticultural school</i> ...	1/10-31/3	67	—	—	—	55	—	—	—	58	—	—	—
Borups højskole <i>Borup's high school</i>													
Højskoleundervisningen <i>folk high school tuition</i>		111	114	•	•	8	125	•	•	3	94	•	•
Folkeuniversitetet <i>university extension</i>													
Efterårssemestret <i>autumn term</i>		3943	•	•	•	4208	•	•	•	4220	•	•	•
Forårssemestret <i>spring term</i>		3843	•	•	•	4185	•	•	•	4022	•	•	•
Skolen for beskæftigelsesterapeuter <i>occupational therapists</i>													
		1	104	—	35	1	103	—	31	1	102	—	34
Teilmanns kursus for fysioterapeuter <i>physio-theraputists</i>													
		—	172	—	80	—	171	—	77	—	164	—	78

¹ Endvidere blev translatørexamen i 1963/64, 1962/63 og 1961/62 bestået af henholdsvis 7, 9 og 14 elever. ² Københavns Teknikum er 1/4 1962 udskilt fra Det tekniske selskabs skoler. ³ Desuden afholdtes i 1963/64, 1962/63 og 1961/62 korte kurser med henholdsvis 1896, 1231 og 739 elever. ⁴ Frøbelseminariet, Frøbelhøjskolen, Nordisk Montessori Kursus, Seminariet for småbørnspædagoger, Seminariet for fritidspædagoger og Dansk Fritidshjemsseminarium.

TABEL 219 (fortsat).

Højere læreanstalter og videregående faglige skoler.

Institutions of higher education, senior vocational schools, etc.

	Skoleår season	1963-64				1962-63				1961-62			
		Antal elever number of students		Beståede eksaminer degrees		Antal elever number of students		Beståede eksaminer degrees		Antal elever number of students		Beståede eksaminer degrees	
		M. m.	Kv. f.	M. m.	Kv. f.	M. m.	Kv. f.	M. m.	Kv. f.	M. m.	Kv. f.	M. m.	Kv. f.
Tegne- og kunstindustriskolen <i>school of drawing and applied art</i>	10/8-10/6	31	280	6	43	32	314	2	50	25	290	2	37
Dagskolen <i>day-school</i>		46	130	•	•	47	123	•	•	19	128	•	•
Aftenskolen ¹ <i>evening-school</i>													
Københavns navigationsskole² <i>Copenhagen Nautical School</i>	1/4-31/3	201	—	54	—	234	—	77	—	252	—	79	—
Styrmandseksamen <i>mates</i>		120	—	50	—	127	—	85	—	120	—	60	—
Skibsførereksamen <i>shipmasters</i>													
Radiotelegrafistprøverne <i>wireless operators (telegraphists)</i>		142		49		141		66		130		47	
Københavns maskinskole³ <i>The Copenhagen School of Engineering</i>	1/4-31/3	86	—	79	—	71	—	62	—	59	—	55	—
Maskinmestereksamen <i>exam. of ship's engineers</i>		55	—	44	—	30	—	19	—	•	•	•	•
Udvidet maskinmestereksamen <i>first class cert. of marine eng.</i>		7	—	6	—	12	—	12	—	•	•	•	•
Udvidet maskinmestereksamen's elektrotekniske fag...		101	—	96	—	84	—	73	—	81	—	72	—
Elektro-installatørprøven af 1952 <i>electricians certificate</i>		—	—	—	—	8	—	7	—	8	—	7	—
Maskinisteksamen <i>motor tender's certificate</i>		24	—	22	—	22	—	13	—	22	—	16	—
Det tekn. selskabs skoler⁴ <i>schools run by the Techn. Society</i>	1/4-31/3	387	2	61	1	355	2	47	—	455	—	80	—
Dagskoler <i>day-schools</i>		114	259	30	56	121	270	26	46	138	298	30	52
Bygmesterskolen <i>builders</i>		7	4	—	—	6	3	—	—	7	2	7	2
Kunsthåndværkerskolen ⁵ <i>school for artistic handicrafts</i> ..		197	258	61	47	186	181	55	33	143	111	10	22
Guldsmedehøjskolen <i>goldsmiths highschool</i>		67	—	8	—	66	—	38	—	57	—	22	—
Kursus for tekniske assistenter <i>tech. assistens</i>													
Kursus for maskinteknikere <i>ass. engineers</i>													
Læringskoler	1/4-31/3	2067	74	•	•	2254	93	•	•	1956	6	•	•
De grafiske skoler <i>graphic schools</i>		273	3	•	•	924	28	•	•	847	22	•	•
Malerskolen <i>house-painters' school</i>		7267	827	•	41	8028	924	•	51	7887	1100	•	51
Øvrige læringskoler <i>other</i>													
Frederiksberg tekniske skole	1/4-31/3	3604	140	5	22	2646	117	3	37	2151	114	2	31
Dagskolen ⁶ <i>day-school</i>		846	108	•	•	1005	105	•	•	1013	114	•	•
Aftenskolen ⁷ <i>evening-school</i>													
Gentofte tekniske skole	15/8-31/3	140	—	•	•	235	—	•	•	300	5	•	•
Aftenskolen ⁷ <i>evening-school</i>													
Eksamenskursus <i>examination courses</i>	1/8-31/7	322	298	120	108	341	265	74	51	360	215	109	71
Statens og hovedstadskom.s kursus		48	68	22	24	55	49	19	13	68	40	23	13
Studentereksamen <i>gymnasium</i>													
Realeksamen <i>senior high school</i>													
Akademisk kursus	1/8-31/7	588	354	236	164	639	415	227	125	612	332	172	98
Studentereksamen <i>gymnasium</i>		28	15	25	14	126	69	84	60	109	82	74	62
Realeksamen <i>senior high school</i>													
Mellemskoleksamen <i>junior high school</i>													
Andre kursus <i>other courses</i>	1/8-31/7	236	127	89	46	275	71	101	30	240	90	58	26
Studentereksamen ⁸ <i>gymnasium</i>		846	519	373	210	714	436	464	283	503	290	264	173
Preliminær- og Realeksamen ⁹ <i>senior high school</i>													
Teknologisk institut <i>Institute of Technology</i>	1/4-31/3	3 084	368 792	2 789	342 265	2 298	280 310						
Dagkursus { ordinære kursus <i>ordinary</i>		143	5 292	200	7 612	265	11 293						
day-courses { specielle » <i>special</i>		371	6 346	347	5 898	342	5 472						
{ håndværkerstævner <i>craftsmen's courses</i> ..		2 530	147 608	2 684	176 678	3 368	196 276						
Aftenkursus { ordinære kursus <i>ordinary</i>		285	107 100	313	107 906	243	108 255						
evening-courses { specielle » <i>special</i>		290	580	318	779	100	379						
{ faglige foredrag <i>vocational lectures</i>		1 679	60 026	2 380	94 553	2 722	84 584						
Provinskursus { ordinære kursus <i>ordinary</i>		1 851	6 887	2 762	8 235	3 164	10 864						
provincial courses { faglige foredrag <i>vocational lectures</i>													

¹ Der afholdes ingen afgangsprøver.² Tallene omfatter kun skolens egne elever.³ Ved antal elever forstås de, der indstillede sig til eksamen.⁴ Københavns Teknikum er 1/4 1962 udskilt fra Det tekniske selskabs skoler.⁵ Skoleåret går fra 1/4-31/3.⁶ Der afholdes kun afgangsprøve i skolen for boligindretning.⁷ Der afholdes ingen afgangsprøve.⁸ Omfatter Københavns studenterkursus og Ahms kursus.⁹ Omfatter i 1968/69, 1969/70 og 1970/71 henholdsvis 8, 7 og 9 kursus.

TABEL 220.

Kommunale aften- og ungdomsskoler.

Municipal continuation classes and voluntary juvenile school.

	Antal elever number of students								
	København			Frederiksberg			Gentofte		
	Mænd males	Kvinder females	I alt total	Mænd males	Kvinder females	I alt total	Mænd males	Kvinder females	I alt total
Kommunale aften-skoler¹ <i>¹/₁₀ 1963 — ³¹/₈ 1964</i> <i>municipal evening schools</i>									
Sprog og handelsfag <i>languages and commercial subjects</i>	2 303	5 515	7 818	688	1 836	2 524	597	2 073	2 670
Alm. skolefag <i>ordinary school subjects</i>	1 592	941	2 533	160	102	262	21	25	46
Husgerning <i>cooking, housekeeping etc.</i>	85	1 222	1 307	27	366	393	21	229	250
Kjolesyning og boligindr. <i>dressmak. and home design</i>	17	3 431	3 448	2	915	917	—	432	432
Tegning <i>drawing</i>	153	566	719	40	58	98	34	65	99
Sløjf og bogbinding <i>carpentry and bookbinding</i>	1 229	822	2 051	360	409	769	155	142	297
Aftenhøjskole <i>evening high school</i>	793	1 500	2 293	117	393	510	201	565	766
Gymnastik og svømning <i>gymnastics and swimming</i> ...	386	1 679	2 065	43	274	317	24	137	161
Andre fag <i>other subjects</i>	—	—	—	285	639	924	335	1 403	1 738
I alt total ¹ / ₁₀ 1963— ³¹ / ₈ 1964...	6 558	15 676	22 234	1 722	4 992	6 714	1 388	5 071	6 459
» » ¹ / ₁₀ 1962— ³¹ / ₈ 1963...	6 229	12 689	18 918	1 569	4 604	6 173	1 427	4 488	5 915
Den kommunale ungdomsskole for 14-18 årige <i>the municipal juvenile school for unskilled students</i> <i>of 14-18 year</i>									
Antal elever ved skoleårets begyn- f 1963-1964...	897	2 011	2 908	186	505	691	139	163	302
delse numb. of stud. at beg. of terms 1962-1963...	766	1 904	2 670	40	213	253	106	182	288

¹ Opgørelsen vedrører holdenes størrelse ved begyndelsen af 5. undervisningsuge. Det bemærkes, at elevtallene er bruttotal, idet samme elev kan være indtegnet på flere hold.

TABEL 221.

Private anerkendte aften-skoler.¹

Private authorized evening schools.

	Antal hold number of classes		Undervisningstimer number of hours		Elever number of pupils	
	1963-64	1962-63	1963-64	1962-63	1963-64	1962-63
København						
Arbejdernes oplysnings forbund (AOF).....	876	810	40 176	37 127	17 962	17 009
Folkeligt oplysnings forbund (FOF).....	378	316	18 855	16 394	8 754	7 564
Folkeuniversitetet ²⁻³	119	109	2 838	2 611	2 997	2 853
Frit oplysnings forbund ²	81	90	2 051	2 337	1 473	1 825
Studentersamfundet.....	—	10	—	220	—	362
Svagføres skoleforening ²	11	13	520	560	283	303
Dansk røde kors.....	13	12	472	448	346	252
Skt. Petri aftenhøjskole ²	15	15	557	529	358	257
Social aften-skole (D. K. P.).....	12	12	324	330	244	203
Dansk kvindesamfund.....	4	2	72	36	133	65
Historisk fællesråd.....	2	3	48	72	61	106
Københavns børne- og ungdomsværn.....	4	3	120	80	80	59
Andre <i>other</i>	26	22	880	875	519	478
I alt total...	1 541	1 417	66 913	61 619	33 210	31 336
Frederiksberg						
Folkeligt oplysnings forbund (FOF).....	142	122	6 888	6 995	2 483	2 051
Arbejdernes oplysnings forbund (AOF).....	71 ⁴	88	4 510 ⁴	4 084	1 398 ⁴	1 486
Frederiksbergske ungdomsorganisationers aften-skole	7	8	116	192	192	154
Liberal oplysningsforbund.....	4	—	90	—	79	—
Andre <i>other</i>	1	3	25	104	19	50
I alt total...	225	221	11 629	11 375	4 171	3 741
Gentofte						
Arbejdernes oplysnings forbund (AOF).....	33	42	1 646	1 955	671	693
Dansk røde kors.....	3	2	104	74	55	40
Svagføres skoleforening.....	2	2	98	92	39	47
Andre <i>other</i>	8	3	322	108	191	42
I alt total...	46	49	2 170	2 229	956	822

¹ Omfatter kun de aften-skolehold, der er anerkendt som tilskudsberettigede i h. t. aften-skoleloven. ² Skolen er delt i to semestre à 3 mdr. Mange af eleverne deltager i begge semestre, og elevtallets størrelse må ses i forhold hertil. ³ Tallene omfatter kun sprogkursus. ⁴ Heraf 6 foredragsrækker med 36 undervisningstimer og 180 deltagere.

TABEL 222.

De offentlige biblioteker. *Public libraries.*

A. Videnskabelige og faglige biblioteker <i>Scientific and technical libraries</i>	Udlånte bøger <i>books lent</i>	Fremtag- ne bind fra maga- sin til læsesalen <i>books used in reading rooms</i>	Bind ved årets slutning <i>number of volu- mes at the end of the year</i>	Samlet ud- gift til ind- køb og ind- binding af bøger <i>expenditure</i>	Personale <i>staff</i>	
					antal biblio- tekarer <i>librari- ans</i>	antal andre beskæf- tagede <i>other</i>
1963-64						
Det kgl. bibliotek <i>Royal Library</i>	64 143	45 874	1500 000 ¹	1 167 722	53	106
Universitetsbiblioteket { 1. afdeling <i>1st department</i>	21 463	33 787	370 397	94 051	7	12
University Library { 2. afdeling <i>2nd department</i>	72 565	35 017	396 650 ²	711 205	14	41
Arbejderbevægelsens bibliotek og arkiv	2 813	•	39 941	9 728	1	4
Botanisk centralbibliotek <i>Central Botanical Library</i>	3 275	•	74 600	70 200	1	2
Danmarks tekniske bibliotek <i>National Technical Library</i> ...	46 724	16 542	178 000	534 380	9	38
Folketingets bibliotek og arkiv <i>Parliamentary Library and Record Office</i>	2 467	6 367	63 500	19 300	3	2
Forsikringsforeningens bibliotek <i>Library of the Insurance Association</i>	314	•	4 300	6 513	1	—
Handelshøjskolens bibliotek <i>Library of the Copenhagen School of Commercial Science</i>	20 489	11 071	47 247	68 059	3	5
Det kgl. garnisonsbibliotek <i>Royal Garrison Library</i>	7 400	50	71 000	58 000	4	3
Den kgl. veterinær- og landbohøjskoles bibliotek <i>Library of the Royal Veterinary and Agricult. College</i>	16 801	4 474	245 668	163 050	4	11
Kunstakademiets bibliotek <i>Library of the Academy of Fine Arts</i>	9 779	12 182	29 781 ³	49 623	4	4
Kunsthistorisk museums bibliotek <i>Library of the Museum of Applied Art</i>	2 859	9 661	43 088	50 456	1	6
Marinens bibliotek <i>Naval Library</i>	2 136	•	26 250 ⁴	17 400	1	3
Socialministeriets bibliotek <i>Library of the Ministry of Social Affairs</i>	9 706	1 868	55 266	24 284	2	5
Statens pædagogiske studiesamling <i>National Educational Study Collection</i>	28 691	2 986	129 670	41 270	4	13
Det statistiske departements bibliotek <i>Library of the Statis- tical Department</i>	5 358	4 083	96 737	8 786	—	3
Teknologisk instituts bibliotek <i>Library of the College of Technology</i>	4 626	20 120	55 700	50 000	1	4

B. Kommunebiblioteker <i>municipal libraries</i>	Biblio- teker <i>libraries</i>	Udlånte bøger <i>books lent</i>	heraf		Lånere <i>borrowers</i>	Besøgende på læse- salene <i>frequenters of reading rooms</i>	Bind ved årets slutning <i>number of volumes at the end of the year</i>	Samlet udgift til indkøb og indbinding af bøger <i>expenditure</i>
			oplysende litteratur <i>literature of general information</i>	skøn- litteratur <i>fiction</i>				
1963-64								
København								
Kommunebiblioteker <i>municipal libraries</i>	20 ⁵	2 905 419	983 855	1 921 564	116 400	404 520	659 790	2082 653
Kommunale børnebiblioteker <i>municipal children's libraries</i>	16	511 137	146 868	364 269	13 863	100 835	103 347 ⁶	295 381
Kommuneskolernes elevbibl. <i>libraries for pupils in municipal schools</i>	80	733 839 ⁷	167 319	566 520	41 552	66 320	282 147 ⁶	464 630
Frederiksberg								
Kommunebiblioteker <i>municipal libraries</i>	7	662 560	228 783	433 777	22 537	104 737	233 300	365 221
Kommunale børnebiblioteker <i>municipal children's libraries</i>	2	208 706	98 761	109 945	} 6 494 {	} 9 292 {	} 196 307 {	} 231 828 {
Kommuneskolernes elevbibl. <i>libraries for pupils in municipal schools</i>	14	192 218	23 895	168 323				
Gentofte								
Kommunebiblioteker <i>municipal libraries</i>	7 ⁸	836 946	317 947	518 999	c. 21 000	102 251	226 377	} 479 756 {
Kommunale børnebiblioteker <i>municipal children's libraries</i>	1	30 942	7 144	23 798	841	4 192	12 998	
Kommuneskolernes elevbibl. <i>libraries for pupils in municipal schools</i>	14	106 633	27 766	78 867	7 346	18 369	74 545	

¹ Endvidere besidder biblioteket 50 000 håndskrifter, 100 000 disputater, 29 800 orientalske bøger og håndskrifter og 1 325 000 kort, billeder m. v.² Endvidere besidder biblioteket en samling på 375 830 disputater. ³ Ekskl. ca. 80 000 arkitekturtegninger og ca. 37 500 arkitekturfotografier.⁴ Ekskl. 14 000 bind i underlagte biblioteker. ⁵ Herunder patient- og kasernebiblioteker m. v. ⁶ Ekskl. 55 500 bind i fællesbogsamlingen.⁷ Desuden blev udlånt 57 873 bind til undervisningsbrug fra en fællesbogsamling. ⁸ I tallene for Gentofte kommunebiblioteker er medregnet patientbiblioteket på amtsygehuset i Gentofte samt centralbibliotekets udlånsvirksomhed til bibliotekerne i Københavns amtsrådsreds.

TABEL 223.

Det kongelige teater¹.

The Royal Theatre.

I årets løb opførtes <i>performances during the season.</i>	1963-64	1962-63	Samlet personale <i>total staff</i>	1963-64	1962-63
	Skuespil <i>play</i>	15		12	Skuespil <i>play</i>
Opera <i>opera</i>	19	20	Opera <i>opera</i>	39	45
Ballet <i>ballet</i>	25	23	Ballet <i>ballet</i>	70	70
I alt <i>total</i> ...	59	55	Teknisk ⁵ <i>technical</i>	163	120
			I alt <i>total</i> ...	322	285
Antal forestillinger² <i>number of performances</i>			Antal solgte billetter <i>tickets sold</i> 1000	447	445
Skuespil <i>play</i>	233	224	heraf abonnenter <i>subscriptions</i>	184	178
Opera <i>opera</i>	139 ³	146 ³	Antal tilskuere <i>number of spectators</i>	504	506
Ballet <i>ballet</i>	87	91	Indtægt ved billet salg ⁴ <i>income from sales of tickets</i>	5 395	5 337
Blandede ⁴ <i>mixed</i>	34	41			
I alt <i>total</i> ...	493	502			

¹ Den Gamle Scene og den Nye Scene. ² Herudover er der i provinsen givet i 1963-64: 50 forestillinger og 17 friluftspførelser, samt under gæstespil i Reykjavik og Stockholm henholdsvis 7 og 3 balletforestillinger. I 1962-63: 50 forestillinger og 12 friluftspførelser. I sæsonen 1963-64 har teatret givet 1 kapelkoncert på Gamle Scene til særpriser. I sæsonen 1962-63 har teatret givet 1 kapelkoncert i Flensborg og 1 kapelkoncert i Århus. ³ Heraf i 1963-64 og 1962-63 ingen operetteforestillinger. ⁴ D. v. s. forestillinger omfattende mere end en kunststart. ⁵ Til teknisk personale er medregnet månedslønnede sceneteknikere og fast ugelønnet personale. ⁶ Hertil kommer for 1963-64 og 1962-63 øvrige indtægter henholdsvis 1 421 305 kr. og 1 345 550 kr.

ANM. Forskellen mellem antal solgte billetter og antal besøgende skyldes væsentligst fribilletter til kommuneskoleelever fra hele landet.

TABEL 224.

Biografer i 1963. *Cinemas in 1963.*

	31. dec. 1963		Kalenderåret 1963 <i>year</i>						
	Antal biografer <i>number of cinemas</i>	Antal siddepladser <i>number of seats</i>	Antal forestillinger <i>performances</i>	Antal forestillinger pr. biograf <i>performances per cinema</i>	Antal solgte billetter <i>tickets sold</i>	Billetindtægt <i>income from sales of tickets</i>	heraf indbetalt forlystelsesaftift <i>entertainment tax</i>	Billetindtægt pr. biograf <i>sales of tickets per cinema</i>	Udnyttelsesgrad ¹ <i>exploitation</i>
København					1000 stk.	1000 kr.	1000 kr.	1000 kr.	%
Indre by ²	14	12 022	21 022	1 548 ³	4 655	23 189	5 835	1 708 ³	29,2
„Broerne“	10	8 597	10 498	1 050	2 541	10 113	2 755	1 011	26,8
Valby, Brønshøj, Sundbyerne og Amagerbro	12	9 176	9 074	756	1 670	5 722	1 581	477	24,2
I alt <i>total</i> 1963...	36	29 795	40 594	1 141 ³	8 866	39 024	10 171	1 097 ³	27,4
» » 1962...	36	29 964	40 032	1 125	10 014	41 403	10 890	1 164	31,3
Frederiksberg	7	5 833	4 988	713	1 178	7 330	1 972	1 047	28,7
Gentofte	6	3 483	4 365	728	597	2 594	652	432	23,5
Hovedstaden i alt <i>the capital, total</i> 1963	49	39 111	49 947	1 028 ³	10 641	48 948	12 795	1 008 ³	27,3
» » » » » 1962	49	39 280	49 340	1 014	11 985	51 084	13 155	1 050	•
Biografer med <i>cinemas with</i>									
200-499 siddepladser ² <i>seats</i>	7	2 709	9 174	1 311	931	2 923	792	418	28,2
500-799 » »	20	13 253	20 653	1 033	3 792	15 551	4 025	778	27,9
800-999 » »	14	11 874	12 235	874	2 555	10 258	2 829	733	24,8
1000 » » og derover <i>and over</i>	8	11 275	7 885	1 040 ³	3 363	20 216	5 149	2 667 ³	28,6
over 1000 forestillinger <i>over 1000 performances</i>	17	14 587	26 172	1 540	5 806	27 645	7 046	1 626	27,9
under 1000 forestillinger ⁴ <i>under 1000 performances</i>	31	22 916	23 063	744	4 505	19 358	5 216	624	26,4

¹ Det procentvise forhold mellem solgte og udbudte billetter. ² Herunder DSB-kino. ³ World Cinema, der spillede 7 mdr., er regnet som ⁷/₁₁ biograf. ⁴ Ekskl. World Cinema, der kun spillede en del af året.

ANM. 1. I omegnskommunerne fandtes den 31. dec. 1963 i alt 21 biografer, nemlig 3 i Lyngby-Taarbæk, 2 i Søllerød, 2 i Høje-Taastrup, 2 i Hørsholm samt 1 i hver af kommunerne Ballerup-Måløv, Birkerød, Brøndbyerne, Dragør, Farum, Gladsaxe, Glostrup, Herlev, Hvidovre, Rødovre, Tårnby og Værløse. Disse 21 biografer havde tilsammen 8 000 siddepladser og gav i 1963 i alt 13 000 forestillinger. Det samlede antal solgte billetter udgjorde 1 694 000 og den samlede billetindtægt 5 829 000 kr., heraf forlystelsesaftift i 575 000 kr. I Herstederne, Store Magleby og Valensbæk fandtes ingen biografer.

ANM. 2. Forestillinger af dobbelt længde, hvortil der sælges en billet til forhøjet pris, er regnet for 1 forestilling med 1 billet. Afgiftsfrie film er medregnet.

TABEL 225. **Besøget i forlystelsesetablissemeter samt forlystelsesafgiften.***Frequentation of entertainments and entertainment tax.*

	København			Frederiksberg			Gentofte		
	Antal solgte billetter <i>tickets sold</i>	Bruttoindtægt <i>gross income</i>	Forlystelsesafgift <i>entertainment tax</i>	Antal solgte billetter <i>tickets sold</i>	Bruttoindtægt <i>gross income</i>	Forlystelsesafgift <i>entertainment tax</i>	Antal solgte billetter <i>tickets sold</i>	Bruttoindtægt <i>gross income</i>	Forlystelsesafgift <i>entertainment tax</i>
	1000 stk.	1000 kr.	1000 kr.	1000 stk.	1000 kr.	1000 kr.	1000 stk.	1000 kr.	1000 kr.
1963									
Teaterforestillinger <i>theater-perform.</i>	879 ¹	9 652 ¹	•	128 ²	1 865 ²	•	—	—	•
Biografforestillinger <i>cinema-perform.</i>	8 866	39 024	10 171	1 178	7 330	1 972	598	2 594	652
Variétéforestillinger ³ <i>variety-perform.</i>	1 253	3 875	646	252	1 057	176	—	—	—
Cirkusforestillinger <i>circus-perform.</i>	301	2 698	450	13	181	30	—	—	—
Offentlige sportsstævner <i>public sports meetings</i>	1	2	0	20	473	79	—	—	—
Tivoli	4 292 ⁴	6 583	1 097	•	•	•	•	•	•
Andet <i>other</i>	...	91	15	...	1 183	197	—	—	—
I alt 1963 <i>total</i> ...	15 586	61 925	12 379	1 591	12 089	2 454	598	2 594	652
» » 1962 » ...	16 376	62 373	12 935	1 822	12 454	2 016	658	2 734	698

¹ Omfatter Det ny teater, Folketeatret, Fiolteatret samt Det kgl. teater, gamle scene og ny scene, ² Omfatter ABC teatret, og Aveny teatret. ³ Restaurationer, der giver variétéforestillinger i h. t. polititilladelse, og hvortil der tages entré. ⁴ Hertil kommer abonnenter, af hvilke der i 1963 var 18 854.

ANM. 1. For optræden i velgørende øjemed, hvor afgiften kun beregnes af de samlede omkostninger, var bruttoudgiften inkl. afgift i 1963 og 1962 i København henholdsvis 176 879 og 36 599 kr., på Frederiksberg henholdsvis 5 205 og 24 755 kr. og i Gentofte 3 325 og 4 578 kr.

ANM. 2. I finansåret 1961—62 udgjorde forlystelsesafgiften i København, Frederiksberg og Gentofte henholdsvis 9 935 000 kr., 2 225 000 kr. og 872 000 kr. eller ialt 13 032 000 kr. En trediedel af afgiftsbeløbet tilfalder den pågældende kommune og to trediedele staten; dog får kommunerne kun en fjerdedel af afgiften for biografforestillinger.

ANM. 3. I København og Frederiksberg var pr. $\frac{1}{4}$ 1964 antallet af licensbetalende radiolyttere 81 615 (uden fjernsyn) og antallet af licensbetalende fjernseere (også med radio) 201 879.

TABEL 226.

Dagbladenes og ugebladenes oplagstal.¹*Circulation of daily newspapers and weekly papers.*

	1963			1964				1963			1964		
	2. halvår <i>2nd half-year</i>	1. halvår <i>1st half-year</i>	2. halvår <i>2nd half-year</i>	2. halvår <i>2nd half-year</i>	1. halvår <i>1st half-year</i>	2. halvår <i>2nd half-year</i>		2. halvår <i>2nd half-year</i>	1. halvår <i>1st half-year</i>	2. halvår <i>2nd half-year</i>	2. halvår <i>2nd half-year</i>	1. halvår <i>1st half-year</i>	2. halvår <i>2nd half-year</i>
Dagblade <i>daily newspapers</i>							Ugeblade <i>weekly papers</i>						
Hverdage <i>week-days</i>													
Aktuelt	38 436	39 682	38 764	Alt for damerne	215 976	252 132	208 746						
Berlingske Tidende	170 845	175 060	172 471	Anders And & Co.	133 948	129 290	133 059						
Berlingske Aftenavis	21 979	22 453	21 572	Billed-bladet	122 867	128 194	140 065						
B.T.	158 630	162 466	162 912	Dansk Familieblad	124 154 ²	126 089	120 631						
Børsen	7 548	7 559	7 510	Illustreret Familie Journal	356 847	358 143	363 363						
Ekstrabladet	76 228	79 675	82 070	Femina	107 006	104 668	87 751						
Information	20 747	21 760	21 222	Flittige hænder	160 899	160 795	145 030						
Kristeligt Dagblad	17 361	17 594	17 475	Hjemmet	302 152	327 216	344 187						
Land og Folk	6 919	6 895	7 098	Hus og Hjem	34 609	32 712	31 676						
Politiken	136 531	139 522	139 155	Se og hør	162 345	173 391	180 186						
Søndage <i>sundays</i>				Søndags-B.T.	170 834	173 067	192 291						
Aktuelt	60 686	67 449	68 691	Tidens Kvinder	56 080	54 303	55 410						
Berlingske Tidende	327 733	332 394	331 068	Ude og hjemme	116 895	122 918	122 855						
Børsen	4 483	4 476	4 469										
Land og Folk	9 786	9 906	9 972										
Politiken	239 379	243 101	244 036										

¹ D. v. s. det gnsrl. daglige eller ugentlige nettooplag for blade tilsluttet Dansk salgs- og reklameforbunds oplagskontrol. ² Vedrører kun sidste kvartal 1963: „Det nye Danske Familieblad“.

TABEL 227. Besøg på museer og udstillinger. Visits to museums and exhibitions.

Antal besøgende number of visitors	1964			1963			1962				
	1964	1963	1962	1964	1963	1962	1964	1963	1962		
Museer og samlinger <i>museums and collections</i>	(fortsat)										
Amagermuseet ¹	1378	1430	1300	Nationalmuseet	398078	365345	333801	heraf frilandsmuseet	138595	101153	117601
Arbejderbeskyttelse ¹ , udstil- lingen for	3845	3450	3197	Ny Carlsberg glyptotek	119667	106462	100235	heraf på betalingsdage	38877	34301	32356
Bakkehusmuseet	4630	4350	5493	Ordrupgårdsamlingen	c. 9500	c. 8100	c. 7000	Post- og telegrafmuseet ¹	30965	39806	26610
Biologisk samling	7208	8591	8104	Rundetårn ¹ , dagbesøg	123052 ²	117251 ²	116452 ²	» aftenbesøg	12242 ³	13598 ³	12510 ³
Christiansborg slot:				» skoler og selsk.	23021	24000	24489	Statens museum for kunst	112393	108152	133614
Repræsentationslokaler	60543	76942	79181	Teaterhistorisk museum	c. 14000	c. 14000	c. 13300	heraf på betalingsdage	11550	12882	11798
Folketinget	13830	c. 11900	c. 10900	Thorvaldsens museum	81628	77737	79199	heraf på betalingsdage	18581	15961	15150
heraf på betalingsdage	9760	c. 7600	c. 7200	Tøjhusmuseet	c. 80600	c. 68200	c. 63000	Wesselstuen	245	443	371
Ruinerne under Christians- borg	30111	24215	22526	Zoologisk museum	37374	36012	39139	Øregård museum	2110	2079	3056
Danmarks akvarium	240583	209935	216391	Andre museer og samlinger	3595 ⁴	3016	2823	Udstillinger exhibitions			
Danmarks tekn. museum	354	6103	266	Charlottensborg	c. 36948	c. 39704	c. 39500	heraf betalende besøgende	13948	16704	16526
Danske kongers kronologiske samling, Rosenborg	116624	106545	96429	Den frie udstilling	c. 5600 ⁵	4683 ⁵	7042 ⁵	Grønningen	c. 10000	c. 11000	c. 13000
Davids samling	c. 12000	c. 10000	c. 6000								
Den Hirschsprungse saml. Den danske filmmuseum	13116	13873	15157								
Fiskerimuseet ¹	3784	3702	3542								
Frihedsmuseet	481	1126	c. 1010								
Kunstindustrimuseet	124742	107000	112000								
Københavns bymuseum ¹	69249	80777	66120								
Mineralogisk museum	85184	107358	50406								
Musikhistorisk museum ¹	5863	6062	6873								
	14364	15415	14800								

¹ Tallene er for regnskabsårene 1964/65, 1963/64 og 1962/63. ² Herunder samlingen. ³ Herunder observatoriet. ⁴ Heraf besøgende i Carl Claudius musikhistoriske samling 680, i jernbanemuseet 910, i mosaik trossamfunds museum 125 og i Nyboders mindestuer c. 1880. ⁵ Kun betalende besøgende.

TABEL 228. Trav-, galop- og cyklebaner. Trotting courses, turf, and bicycle-race courses.

	1964				1963			
	Antal løbe- dage number of racing days	Antal almindelige besøgende number of visitors	Brutto- indtægt af besøgende gross income	Samlet totalisator- omsætning totalisator turnover	Antal løbe- dage number of racing days	Antal almindelige besøgende number of visitors	Brutto- indtægt af besøgende gross income	Samlet totalisator- omsætning totalisator turnover
Traverbanen i Charlottenlund	47	252 519	550 203	20 678 376	46	226 717	471 251	17 084 272
Travbanen på Amager	50	130 946	421 703	17 673 876	48	123 720	342 692	15 013 461
Galopbanen i Klampenborg	35	124 818	263 847	9 387 971	34	123 314	259 586	8 951 803
Cyklebanen i Ordrup	51	40 000	156 425	3 329 671	47	39 000	141 590	3 467 749

ANM. 1. I København og på Frederiksberg indleveredes der fra 1/7 1963-^{30/6} 1964 og 1/7 1962-^{30/6} 1963 henholdsvis 11 125 000 og 9 307 000 **tipskuponer** med henholdsvis 92 243 000 og 75 790 000 rækker, det samlede indskudsbeløb (inkl. statsafgift) var på henholdsvis 27 673 000 kr. og 22 737 000 kr. Antallet af spilleuger var henholdsvis 48 og 44.

ANM. 2. Ved **brevduetotalisatorerne** Sdr. Fasanvej og Damhuskroen var den samlede omsætning i 1964 og 1963 henholdsvis 9 901 000 og 10 082 000 kr. Antallet af løbedage var i 1964 27 og i 1963 26.

TABEL 229. Tivoli og Zoologisk have.

År year	Tivoli					Zoologisk have zoological garden		
	Antal almindelige besøgende visitors	Antal abonnenter subscriptions	Indtægt af almindelige besøgende income from visitors	Indtægt af abonnenter income from subscriptions	Samlet indtægt af besøgende total income	Antal betalende besøgende paying visitors	Fribesøg af skolebørn med lærere free entrance for school- children and masters	Bruttoindt. v. billetsalg og abonne- ment total gross income
1964	4 291 567	18 854	1000 kr. 6 127	1000 kr. 556	6 683	1 064 279	c. 72 400	1000 kr. 3 491
1963	4 286 677	17 052	6 079	503	6 582	1 038 936	c. 59 000	2 529
1962	4 124 303	15 980	6 007	471	6 478	1 088 377	c. 60 000	2 461
1956-60 gnsstl. average	4 229 910	16 654	3 956	389	4 345	1 151 836	c. 80 607	1 915
1951-55 » »	3 666 084	19 609	2 481	308	2 789	1 290 639	75 055	1 464

ANM. Bestanden i zoologisk have udgjorde pr. ^{31/12} 1964 i alt 2 486 dyr, hvoraf 605 pattedyr, 1 510 fugle, 319 krybdyr, 27 padder, 20 fisk og 5 hvirvelløse dyr. Antallet af dyrearter og -racer var 771, hvoraf 139 pattedyr, 554 fugle, 66 krybdyr, 9 padder, 1 fisk og 2 hvirvelløse dyr.

TABEL 230.

Ildrætsanlæg i København, Frederiksberg og Gentofte.

Athletic establishments in Copenhagen, Frederiksberg, and Gentofte.

Ildrætsanlæg 1964	Anlægs- gelsesår year of foundation	Areal area	Antal baner number of grounds			Antal klub- ber number of clubs	Aktive med- lem- mer active members	Antal kampe ¹ number of matches	Kampbaner med entré sport grounds with entrance-fee		Kom- munens tilskud municipal grants
			Fod- bold football	Atle- tik ath- letics	Tennis lawn tennis				Antal kampe number of matches	Antal tilskuere number of spectators	
København		ha								kr.	
Bavneshøjbanerne	1950	2,5	2	—	—	2	200	150	—	—	67 500
Bellahøj Bad-Hal	1960	2,0	— ²	—	—	—	—	—	—	—	193 000
Brønshøj Kirkevej	1954	1,0	1	—	—	2	350	110	—	—	13 000
Engdragnet	1929	4,0	3	—	—	1	300	150	—	—	35 000
Fælledparken og Fælledklublokalerne ³	1919/55	8,0	12	—	—	8	1 150	600	—	—	186 000
Gadelandet	1954	1,8	1	—	—	—	—	—	27	3 033	35 000
Genforeningspladsen	1922	4,3	1 ⁴	1	8	12	900	250	24	1 833	132 000
Hareskovvejen	ikke færdig	15,3	2	—	—	11	600	—	—	—	72 000
Klosterbanen	1909	1,0	1	—	—	—	—	—	2	82	12 500
Kløvermarken	1950	30,0	16	—	2	20	1 100	1 000	—	—	141 000
Ryparksbanerne	1936	5,9	3 ⁵	—	6	50	1 500	800	—	—	204 000
Rådvalsvej	1932	2,0	3	—	—	2	100	...	—	—	—
Stadion, Østerbro (Banen ved Øster Allé)	1911/12	9,5	2	—	—	10	500	—	114	801 421	—
Sundby idrætspark	1923	20,0	9 ⁶	1	6	50	1 700	1 200	54	26 932	320 000
Valby »	1942	70,0	24	1	—	60	3 500	3 000	36	8 335	630 000
Vanløse »	1946	5,0	4	—	—	2	350	200	49	38 580	127 000
Vigerslevparken	1957	ornkl. hus	—	—	—	2	150	—	—	—	16 500
Østerbro Svømmehal	1930	...	—	—	—	—	—	—	620 000
Akademisk Boldklub	1921	1,9	3 ⁷	—	7	1	2 050	...	40	...	—
Boldklubben af 1893	1901/11	3,5	2	—	14 ⁸	1	1 000	240	—	—	—
K. F. U. M.	1920	7,0	3	1	4	1	750	220	11	6 000	—
I alt total...	•	194,7	92	4	47	235	16 200	7 920	357	886 216	3 804 500
Frederiksberg											
Jens Jessens Vej	1943	10,3	10	—	—	9	2 600	580	—	—	152 000
Sønderjyllands Allé	1921/25	3,4	1	1	—	16	2 500	80	60	18 000	251 000
Københavns Boldklub	1914/38 ⁹	7,1	3 ¹⁰	—	35 ¹¹	1	2 200	200	—	—	—
I alt total...	•	20,8	14	1	35	26	7 300	860	60	18 000	403 000
Gentofte											
Gentofte kommunes stadion.	1942	17,3	3 ¹²	1	—	5	537	320 ¹⁴	52	24 566	553 000
Krøyersvej	1922	3,8	3 ¹³	—	10	1	1 018	—	—	—	25 600
Mosebuen (Nymosen)	1943	3,3	3	—	—	1	478	—	—	—	25 000
Skolevej (Kildeskoven)	1909	0,4	—	—	5	1	278	—	—	—	7 500
Boldklubben af 1903	1929	4,9	5	—	—	1	795	—	—	—	14 300
Hellerup Idræts Klub	1914/35	4,8	2	—	25 ¹⁵	1	1 694	—	—	—	22 000
I alt total...	•	34,5	16	1	40	10	4 800	320	52	24 566	647 400
Tilsammen total...	•	250,0	122	6	122	271	28 300	9 100	469	928 782	4 854 900

¹ Ud over daglig træning. ² 4 svømmebassiner og 1 hal til håndbold. ³ I vintersæsonen fritidsklub for unge. ⁴ Endvidere 2 håndboldbaner. ⁵ Desuden 4 håndboldbaner og 2 haller med 8 baner til badminton (tennis). ⁶ Desuden 1 hal til håndbold-badminton, 6 badmintonbaner. ⁷ Desuden 1 cricketbane. ⁸ Heraf 2 i hal. ⁹ Anlægget i Pile Allé 1914/17. Anlægget på Peter Bangs Vej 1924/38. ¹⁰ Desuden 1 badmintonhal med 1 bane og 1 hal med 1 squashbane. ¹¹ Heraf 4 baner i hal. ¹² Desuden 1 hockeysbane. ¹³ Desuden 1 hal med 4 badmintonbaner. ¹⁴ 280 fodboldkampe, 13 cricketkampe, 7 håndboldkampe, 2 bueskydningsstævner og 18 hockeyskampe. ¹⁵ Heraf 3 i hal.

ANM. 1. I Københavns kommunes parkanlæg m. m. fandtes yderligere - under stadsgartnerens kontor - 37 fodbold- og håndboldbaner, nemlig: 2 fodbold- og 1 håndboldbane i Amager Strandpark, 4 fodbold- og 1 håndboldbane i Damhusengen, 4 fodboldbaner i Husumparken, 1 fodbold- og 1 håndboldbane ved Keldsøvej, 2 fodboldbaner i Lersøparken, 8 fodbold- og 6 håndboldbaner i Utterslev Mose, 2 fodbold- og 1 håndboldbane i Valbyparken og 3 fodbold- og 2 håndboldbaner i Vigerslevparken. På disse baner spillede i alt 31 klubber foruden en række drenge- og ungdomsorganisationer.

ANM. 2. Skoleidrætspladser: I Københavns kommune fandtes 29 skoleidrætspladser med 33 boldbaner og 36 atletikanlæg; samlet areal 22,0 ha. I Frederiksberg kommune fandtes 7 skoleidrætspladser med 7 boldbaner og 7 atletikanlæg; samlet areal 3,3 ha. I Gentofte kommune fandtes 18 skoleidrætspladser med 33 boldbaner og 15 atletikanlæg; samlet areal 11,2 ha.

ANM. 3. Ud over de i noterne nævnte badmintonbaner fandtes i København 8 haller med 32 baner, på Frederiksberg 4 haller med 22 baner, og i Gentofte 2 haller med 12 baner. Det samlede antal badmintonbaner for hovedstaden var herefter 85.

XII. Offentlige valg. Elections.

TABEL 231.

Valgene til Københavns borgerrepræsentation 1909-62.

Elections to the city-council of Copenhagen 1909-62.

Antal afgivne stemmer number of votes	Social- demo- kratiet (Liste A) <i>social democratic party</i>	Radi- kale venstre (Liste B) <i>social- liberals</i>	Konser- vative folke- parti ¹ (Liste C) <i>conser- vatives</i>	Venstre ² (Liste D) <i>liberals</i>	Danmarks rets- forbund (Liste E) ³ <i>Georgists</i>	Socia- listisk folkeparti (Liste F) <i>socialists</i>	Danmarks kommun- istiske parti (Liste K) <i>communists</i>	Andre partier other parties	Ugyldige og blanke stemmer invalid and blank	I alt total
	1909	44 849	11 631	36 606	•	•	•	•	2 243 ⁴	277
1913 ⁵	55 181	10 065	43 735	•	•	•	•	4 350 ⁶	264	113 595
1917	62 596	13 440	37 187	•	•	•	•	4 208 ⁷	218	117 649
1921	90 766	12 367	45 802	6 334	•	•	•	2 666 ⁸	2 521	160 456
1925	87 236	17 079	49 475	4 366	826	•	1 376	1 636 ⁹	3 367	165 361
1929	116 341	13 818	51 130	2 029	1 109	•	1 113	•	1 835	187 375
1933	126 940	16 411	54 421	—	2 792	•	5 061	299 ¹⁰	414	206 338
1937	161 855	23 817	50 953	—	2 076	•	10 520	1 203 ¹¹	581	251 005
1943	160 277	30 747	73 693	1 526	1 497	•	•	15 128 ¹²	952	283 820
1946	153 504	21 090	62 800	16 710	—	•	62 806	5 775 ¹³	509	323 194
1950	172 355	20 050	75 914	4 919	42 223	•	38 984	4 363 ¹⁴	656	359 464
1954	157 290	14 358	65 900	6 863	4 914	•	29 826	115 ¹⁵	604	279 870
1958	167 602	21 656	81 603	17 220	7 622	•	29 966	4 791 ¹⁶	1 557	332 017
1962	152 771	12 917	82 994	7 151	3 421	53 599	9 064	3 749 ¹⁷	1 118	326 784
Relativ fordeling af de afgivne stemmer votes %										
1909	46,9	12,2	38,3	•	•	•	•	2,3 ⁴	0,3	100,0
1913 ⁵	48,6	8,9	38,5	•	•	•	•	3,8 ⁶	0,2	100,0
1917	53,2	11,4	31,6	•	•	•	•	3,6 ⁷	0,2	100,0
1921	56,6	7,7	28,5	3,9	•	•	•	1,7 ⁸	1,6	100,0
1925	52,8	10,3	29,9	2,7	0,5	•	0,8	1,0 ⁹	2,0	100,0
1929	62,1	7,4	27,2	1,1	0,6	•	0,6	•	1,0	100,0
1933	61,5	8,0	26,4	—	1,3	•	2,5	0,1 ¹⁰	0,2	100,0
1937	64,5	9,5	20,3	—	0,8	•	4,2	0,5 ¹¹	0,2	100,0
1943	56,5	10,8	26,0	0,5	0,5	•	•	5,4 ¹²	0,3	100,0
1946	47,5	6,5	19,4	5,2	—	•	19,4	1,8 ¹³	0,2	100,0
1950	47,9	5,6	21,1	1,4	11,7	•	10,9	1,2 ¹⁴	0,2	100,0
1954	56,2	5,1	23,5	2,5	1,8	•	10,7	0,0 ¹⁵	0,2	100,0
1958	50,5	6,5	24,6	5,2	2,3	•	9,0	1,4 ¹⁶	0,5	100,0
1962	46,8	4,0	25,4	2,2	1,0	16,4	2,8	1,1 ¹⁷	0,3	100,0
Valgte kandidater candidates										
1909	20	5	16	•	•	•	•	1 ⁴	•	42
1913 ⁵	27	5	22	•	•	•	•	1 ⁶	•	55
1917	30	6	17	•	•	•	•	2 ⁷	•	55
1921	33	4	16	2	•	•	•	—	•	55
1925	31	6	17	1	—	•	—	—	•	55
1929	35	4	16	—	—	•	—	•	•	55
1933	35	4	15	—	—	•	1	—	•	55
1937	37	5	11	—	—	•	2	—	•	55
1943	32	6	15	—	—	•	•	2 ¹²	•	55
1946	27	3	11	2	—	•	11	1 ¹³	•	55
1950	28	3	12	—	6	•	6	—	•	55
1954	32	2	13	1	1	•	6	—	•	55
1958	29	3	14	3	1	•	5	—	•	55
1962	27	2	15	1	—	9	1	—	•	55

¹ 1909-21: Kommunale vælgerforening. 1925-33: Borgerlig fællesgruppe. ² 1921: Erhvervspartiet og venstre. 1950: Hovedstadens venstre (Liste V).
³ Før 1937 Liste R. ⁴ Den uafhængige kommunalforening. ⁵ I 1912 var der skattevalg. ⁶ Højre løsgængere (Liste E) 793 stemmer;
Den uafhængige vælgerforening og kristne kvinders vælgerforening 3 557 stemmer og 1 kandidat. ⁷ Kristelig sociale parti (Liste D).
⁸ Det frie socialdemokrati (Liste G) 621 stemmer; Kristelig sociale parti (Liste D) 2 045 stemmer. ⁹ De frísindede (Liste D). ¹⁰ Natio-
nalsocialisterne (Liste D). ¹¹ Nationalsocialisterne (Liste N). ¹² Frísindet arbejderliste (Liste F) 8 921 stemmer og 1 kandidat; National-
socialisterne (Liste N) 5 617 stemmer og 1 kandidat; Socialistisk opposition (Liste S) 590 stemmer. ¹³ Dansk samling (Liste R). ¹⁴ Dansk
samling (Liste R) 2 501 stemmer; Ungdomslisten (Liste U) 1 862 stemmer. ¹⁵ National ungdom (Liste F). ¹⁶ Danm. socialistiske parti
3 109 stemmer (Liste J); De uafhængige (Liste U) 1 682 stemmer. ¹⁷ Pensionistpartiet (Liste P).

TABEL 232.

Magistratens politiske sammensætning 1938-70. The executive of Copenhagen.

Overborgmesterens afdeling Chief Mayor's Departm.	1938-43 og 1943-46		1946-54		1954-62		1962-70	
	Borgmestre Mayors	Rådmænd Aldermen	Borgmestre Mayors	Rådmænd Aldermen	Borgmestre Mayors	Rådmænd Aldermen	Borgmestre Mayors	Rådmænd Aldermen
A	•	A	•	A	A	•	A	•
1. afdeling First »	C	•	C	A	C	A	C	A
2. afdeling Second »	A	A	A	K	A	K	A	F
3. afdeling Third »	A	C	A	A	A	A	A	C
4. afdeling Fourth »	A	B	K	B	C	A	C	A
5. afdeling Fifth »	A	C	A	C	A	C	F	A

ANM. Bogstaverne angiver, hvilket parti der har besat de enkelte borgmester- og rådmandspladser. (A = socialdemokratiet, B = radikale venstre, C = konservative folkeparti, F = socialistisk folkeparti og K = Danmarks kommunistiske parti).

TABEL 233. Vælgertal og valgdeltagelse ved valgene til Københavns borgerrepræsentation samt til Frederiksberg og Gentofte kommunalbestyrelser den 6. marts 1962.

Electorate and attendance by elections to the city-council of Copenhagen and the municipal councils of Frederiksberg and Gentofte, 6th March, 1962.

Afstemmingskredse ¹ constituencies	Vælgertal electorate			Af vælgerne stemte 1962 per cent voting			Af vælgerne stemte 1958 per cent voting		
	Mænd males	Kvinder females	I alt total	Mænd males	Kvinder females	I alt total	Mænd males	Kvinder females	I alt total
København									
1. kreds. Vesterbro	8 241	8 105	16 346	pct. 56,0	pct. 53,9	pct. 55,0	pct. 63,1	pct. 56,9	pct. 59,8
2. » Christianshavns									
nordlig del	4 340	4 583	8 923	62,7	61,5	62,1	65,7	65,2	65,5
østlig »	7 409	7 362	14 771	62,9	62,6	62,7	69,8	64,3	66,8
vestlig »	3 295	4 040	7 335	73,7	68,5	70,9	79,1	67,0	72,7
3. » Rådhus	6 226	7 250	13 476	60,4	56,7	58,4	63,7	61,6	62,5
4. » Ravnsborg									
nordlig del	3 005	4 558	7 563	66,7	61,2	63,4	71,1	65,2	67,6
sydlig »	3 713	4 020	7 733	59,4	59,3	59,3	67,9	61,2	64,2
5. » Blågårds	8 172	8 720	16 892	59,7	56,4	58,0	63,3	60,2	61,6
6. » Østbane									
nordlig del	6 144	7 985	14 129	69,0	66,7	67,7	71,1	68,6	69,6
sydlig »	2 998	3 893	6 891	72,5	64,5	67,9	75,2	68,7	71,3
7. » Rosenborg	5 506	6 549	12 055	54,3	51,5	52,8	55,8	53,6	54,6
8. » Havne	7 619	6 057	13 676	49,8	56,8	52,9	52,2	57,6	54,7
9. » Sundby-Nord									
nordlig del	7 569	9 586	17 155	70,6	65,5	67,7	73,3	68,7	70,8
sydlig »	6 155	6 896	13 051	72,1	66,3	69,0	74,7	69,7	72,0
10. » Østerbro	10 060	13 435	23 495	70,2	61,8	65,4	69,8	67,7	68,6
11. » Nørrebro									
nordlig del	7 686	8 650	16 336	64,3	64,3	64,3	69,5	69,4	69,4
sydlig »	2 854	3 541	6 395	62,6	50,8	56,2	71,2	51,5	59,7
12. » Bispeeng									
nordlig del	5 271	6 779	12 050	65,9	64,5	65,1	72,3	66,9	69,1
sydlig »	3 247	4 029	7 276	72,5	67,6	69,8	74,8	73,6	74,1
Grøndalsvænge	8 354	9 208	17 562	71,9	65,2	68,7	74,9	69,4	72,1
13. » Enghave									
nordlig del	8 401	9 228	17 629	62,6	59,2	60,8	65,2	64,6	64,9
sydlig »	3 254	3 074	6 328	60,1	57,2	58,7	62,0	60,9	61,4
14. » Valby-Øst									
sydlig del	5 341	5 853	11 194	70,8	62,1	66,3	73,1	69,3	71,0
nordlig »	5 103	6 223	11 326	62,1	60,4	61,2	64,7	64,9	64,8
vestlig »	3 581	4 437	8 018	69,2	65,5	67,2	74,8	68,2	71,2
15. » Bispebjerg									
Bispebjerg	12 302	15 093	27 395	65,8	61,1	63,2	70,1	65,0	67,2
nordlig del	2 903	3 146	6 049	72,0	62,2	67,0	70,0	67,8	68,9
midterste »	2 876	3 366	6 242	75,3	69,8	72,3	76,5	73,5	74,7
vestlig »	4 751	4 289	9 040	67,9	61,2	64,7	70,0	61,8	65,5
16. » Brønshøj									
Brønshøj	5 841	6 533	12 374	70,4	63,8	66,9	70,5	67,4	68,9
Husum	4 977	5 669	10 646	68,2	66,1	67,0	71,8	64,4	68,0
Vanløse	9 066	10 724	19 790	68,2	61,0	64,3	71,6	62,5	66,7
Katrinedal	4 933	5 996	10 929	69,5	63,7	66,3	71,2	66,9	68,7
17. » Ryvang									
østlig del	5 421	7 568	12 989	73,5	63,4	67,6	71,5	69,2	70,2
vestlig »	2 666	3 046	5 712	76,1	68,9	72,3	78,7	69,9	73,8
sydlig »	7 668	10 542	18 210	70,6	62,8	66,1	74,3	67,3	70,1
18. » Sundby-Syd									
midterste del	6 053	6 220	12 273	71,1	61,7	66,4	69,0	68,3	68,6
østlig »	2 503	2 487	5 050	71,1	65,5	68,4	74,8	72,7	73,7
vestlig »	6 658	5 631	12 289	65,2	66,3	65,7	70,4	63,9	67,1
19. » Valby-Vest									
nordlig del	6 824	8 069	14 893	70,1	63,3	66,4	73,4	67,3	70,0
midterste »	4 814	5 235	10 049	68,2	63,2	65,6	70,0	66,4	68,1
sydlig »	4 148	4 376	8 524	65,3	62,9	64,1	70,0	62,2	66,1
København 1962 i alt total	238 008	272 051	510 059	66,3	62,1	64,1	•	•	•
» 1958 » »	222 876	271 036	493 912	•	•	•	69,4	65,4	67,2

¹ Grænserne for de enkelte afstemningskredse er angivet på den ene side af kortet bag i bogen.

(fortsættes)

TABEL 233 (fortsat). Vælgertal og valgdeltagelse ved valgene til Københavns borgerrepræsentation samt til Frederiksberg og Gentofte kommunalbestyrelser den 6. marts 1962.
Electorate and attendance by elections to the city-council of Copenhagen and the municipal councils of Frederiksberg and Gentofte, 6th March, 1962.

(fortsat)	Vælgertal electorate			Af vælgerne stemte 1962 per cent voting			Af vælgerne stemte 1958 per cent voting		
	Mænd males	Kvinder females	I alt total	Mænd males	Kvinder females	I alt total	Mænd males	Kvinder females	I alt total
Afstemmingskredse¹ constituencies									
Frederiksberg									
1. kreds. Gl. Kongevej				pct.	pct.	pct.	pct.	pct.	pct.
østlig del	4 654	5 810	10 464	72,8	71,2	71,9	75,7	71,9	73,6
vestlig »	4 495	5 512	10 007	73,0	71,5	72,2	75,6	73,3	74,3
2. » Slots									
østlig del	6 479	8 226	14 705	73,9	72,2	73,0	77,4	72,9	74,9
nordlig »	6 214	7 954	14 168	76,5	72,1	74,0	78,6	74,4	76,2
sydlig »	4 317	5 848	10 165	77,5	72,4	74,6	79,9	74,2	76,7
3. » Falkonér									
østlig del	4 667	6 034	10 701	74,3	71,3	72,6	76,8	72,2	74,2
vestlig »	5 601	7 812	13 413	75,3	70,8	72,7	78,9	72,2	74,9
Frederiksberg 1962 i alt total	36 427	47 196	83 623	74,8	71,7	73,0	•	•	•
» 1958 » »	34 972	46 744	81 716	•	•	•	77,6	73,0	75,0
Gentofte									
Gentofte	1 990	2 513	4 503	71,3	75,7	73,7	78,2	71,4	74,4
Rådhus	1 901	2 412	4 313	74,6	69,1	71,6	73,6	70,9	72,0
Jægersborg	1 647	2 082	3 729	74,1	71,6	72,7	76,2	73,6	74,8
Bakkegård	3 848	4 828	8 676	72,0	60,5	65,6	69,3	64,6	66,7
Dysegård	3 807	4 778	8 585	77,1	64,5	70,1	75,2	69,3	72,0
Maglegård	3 418	4 790	8 208	84,4	61,2	70,8	76,8	70,2	73,0
Hellerup	3 851	4 874	8 725	69,9	68,1	68,9	76,9	67,1	70,9
Ordrup	3 762	4 536	8 298	59,9	74,2	67,7	72,3	67,3	69,4
Skovshoved	2 846	3 585	6 431	73,6	67,6	70,3	72,6	70,4	71,3
Gentofte 1962 i alt total	27 070	34 398	61 468	72,7	67,2	69,6	•	•	•
» 1958 » »	25 011	33 562	58 573	•	•	•	74,3	68,8	71,2

¹ Se noten s. 188.

TABEL 234. Afgivne stemmer på lister m. v. ved valgene til Københavns borgerrepræsentation samt til Frederiksberg og Gentofte kommunalbestyrelser den 6. marts 1962.

Votes of parties by election to the city-council of Copenhagen and the municipal councils of Frederiksberg and Gentofte, 6th March, 1962.

Afstemmingskredse ¹ constituencies	Liste A Social- demo- kratiet	Liste B Radikale venstre	Liste C Konser- vative folke- parti	Liste D Venstre	Liste E Dann- rets- forbund	Liste F Sociali- stisk folke- parti	Liste K Dann- kommu- nistiske parti	Liste P Pen- sionist- partiet	Liste U De uaf- hængige	Blanke og sær- prægede	Til- sammen total	Stemme- procent per cent voting
København												
1. kreds. Vesterbro	4 314	238	1 682	233	102	1 944	359	29	78	16	8 995	55,0
2. » Christianshavns												
nordlig del	2 407	181	1 321	113	66	1 124	246	25	41	15	5 539	62,1
østlig »	4 061	407	2 456	195	78	1 640	272	31	69	48	9 257	62,7
vestlig »	2 627	227	1 006	92	29	1 049	105	14	27	21	5 197	70,9
3. » Rådhus	2 847	341	2 836	289	84	1 154	197	23	94	8	7 873	58,4
4. » Ravnsborg												
nordlig del	2 140	148	1 287	141	72	839	98	6	49	18	4 798	63,4
sydlig »	2 295	117	902	85	47	927	144	10	35	20	4 582	59,3
5. » Blågård	4 654	234	1 634	179	78	2 498	366	31	71	52	9 797	58,0
6. » Østbane												
nordlig del	2 987	508	4 323	344	100	958	165	12	146	26	9 569	67,7
sydlig »	1 331	197	2 267	221	54	416	62	6	100	25	4 679	67,9
7. » Rosenborg	1 932	292	2 617	218	82	919	156	26	90	28	6 360	52,8
8. » Havne	2 696	259	2 529	161	70	1 187	196	9	105	17	7 229	52,9
9. » Sundby-Nord												
nordlig del	6 445	409	2 102	136	90	1 883	403	33	89	19	11 609	67,7
sydlig »	4 595	347	1 723	145	103	1 702	262	18	75	29	8 999	69,0
10. » Østerbro	6 131	579	5 420	408	177	2 175	223	31	156	59	15 359	65,4
11. » Nørrebro												
nordlig del	5 743	312	1 672	207	116	2 047	278	25	72	37	10 509	64,3
sydlig »	2 242	95	388	49	26	576	148	36	14	18	3 592	56,2
12. » Bispeeng												
nordlig del	4 550	196	1 022	127	71	1 467	290	35	49	38	7 845	65,1
sydlig »	2 747	196	899	100	35	887	141	12	39	25	5 081	69,8
Grøndalsv.	6 493	463	2 145	205	119	2 095	361	57	72	49	12 059	68,7
13. » Enghave												
nordlig del	5 798	354	1 406	163	100	2 417	390	18	50	26	10 722	60,8
sydlig »	2 082	88	452	47	29	840	119	9	24	27	3 717	58,7

¹ Se noten s. 188.

(fortsættes)

TABEL 234 (fortsat). Afgivne stemmer på lister m. v. ved valgene til Københavns borgerrepræsentation samt til Frederiksberg og Gentofte kommunalbestyrelser den 6. marts 1962.
Votes of parties by election to the city-council of Copenhagen and the municipal councils of Frederiksberg and Gentofte, 6th March, 1962.

(fortsat)	Liste A	Liste B	Liste C	Liste D	Liste E	Liste F	Liste K	Liste P	Liste U	Blanke og særprægede	Til-sammen total	Stemme-procent per cent voting
Afstemmingskredse ¹ constituencies (fortsat)	Social-demokratiet	Radikale venstre	Konservative folkeparti	Venstre	Danm. retsforbund	Socialistisk folkeparti	Danm. kommunistiske parti	Pensionistpartiet	De uafhængige			
14. kreds. Valby-Øst												
sydlig del	4 351	224	1 003	96	60	1 289	288	51	38	25	7 425	66,3
nordlig »	3 516	218	1 217	121	76	1 470	219	14	57	26	6 934	61,2
vestlig »	2 168	285	1 918	164	46	642	86	11	50	17	5 387	67,2
15. » Bispebjerg												
Bispebjerg	9 107	659	3 324	298	216	2 802	619	96	106	73	17 300	63,2
nordlig del	1 677	173	1 263	95	56	615	100	17	44	15	4 055	67,0
midterste »	2 447	203	1 041	92	39	501	120	25	26	19	4 513	72,3
vestlig »	2 743	228	1 419	82	79	1 021	202	9	42	22	5 847	64,7
16. » Brønshøj												
Brønshøj ...	3 352	406	2 903	219	112	1 007	160	32	82	6	8 279	66,9
Husum	3 462	252	1 706	190	87	1 123	208	27	48	27	7 130	67,0
Vanløse	4 784	687	4 549	324	189	1 749	257	22	126	40	12 727	64,3
Katrinedal .	2 788	430	2 718	195	82	797	136	29	46	21	7 242	66,3
17. » Ryvang												
østlig del ..	3 875	405	2 741	251	90	1 139	149	29	86	16	8 781	67,6
vestlig » ..	2 034	234	1 032	63	31	578	107	4	27	18	4 128	72,3
sydlig » ..	5 637	507	3 479	241	106	1 605	286	38	104	42	12 045	66,1
18. » Sundby-Syd												
midterste del	4 045	347	1 757	127	84	1 429	257	12	64	31	8 153	66,4
østlig »	1 456	189	1 068	78	31	519	60	9	38	7	3 455	68,4
vestlig »	3 381	392	2 548	196	71	1 151	213	22	67	28	8 069	65,7
19. » Valby-Vest												
nordlig del	4 808	402	2 716	212	91	1 301	218	32	85	19	9 884	66,4
midterste »	3 320	299	1 444	149	76	1 042	196	13	39	17	6 595	65,6
sydlig »	2 703	189	1 059	100	71	1 075	202	9	32	28	5 468	64,1
Antal stemmer i alt total ..	152 771	12 917	82 994	7 151	3 421	53 599	9 064	997	2 752	1 118	326 784	64,1
heraf personlige <i>personal votes</i>	3 574	1 138	3 672	605	200	3 264	270	7	159	•	12 889	•
Ant. valgte kand. <i>candidates</i>	27	2	15	1	—	9	1	—	—	•	55	•
heraf kvinder <i>females</i>	7	1	4	—	—	2	—	—	—	•	14	•
Frederiksberg												
1. kreds. Gl. Kongevej												
østlig del	1 367	175	5 177	147	35	398	78	•	64	81	7 522	71,9
vestlig »	1 068	105	5 209	171	39	369	58	•	80	65	7 224	72,2
2. » Slots												
østlig del ..	4 049	214	5 099	121	57	876	153	•	49	111	10 729	73,0
nordlig » ..	3 515	244	5 456	118	35	755	167	•	66	129	10 485	74,0
sydlig » ..	1 370	152	5 377	123	37	318	56	•	66	82	7 581	74,6
3. » Falkoner												
østlig del ..	1 529	163	5 321	160	42	355	64	•	62	75	7 771	72,6
vestlig » ..	2 710	271	5 634	133	61	654	89	•	78	119	9 749	72,7
Antal stemmer i alt total ..	15 608	1 384	37 273	973	306	3 725	665	•	465	662	61 061	73,0
heraf personlige <i>personal votes</i>	922	142	3 166	135	22	155	18	•	33	•	4 593	•
Ant. valgte kand. <i>candidates</i>	5	—	13	—	—	1	—	•	—	•	19	•
heraf kvinder <i>females</i>	1	—	3	—	—	—	—	•	—	•	4	•
Gentofte												
Gentofte	472	130	2 304	135	32	110	18	•	92	27	3 320	73,7
Rådhus	181	78	2 506	77	12	74	8	•	125	25	3 086	71,6
Jægersborg	371	109	1 947	78	27	73	15	•	71	20	2 711	72,7
Bakkegård	1 654	203	2 918	140	79	415	80	•	126	73	5 688	65,6
Dysegård	1 166	218	3 941	188	57	232	32	•	139	45	6 018	70,1
Maglegård	504	165	4 424	240	42	148	21	•	206	65	5 815	70,8
Hellerup	842	191	4 196	269	48	190	31	•	187	55	6 009	68,9
Ordrup	849	180	3 940	176	43	197	17	•	155	63	5 620	67,7
Skovshoved	824	154	3 001	136	44	154	20	•	148	38	4 519	70,3
Antal stemmer i alt total ..	6 863	1 428	29 177	1 439	384	1 593	242	•	1 249	411	42 786	69,6
heraf personlige <i>personal votes</i>	516	251	3 260	177	40	111	14	•	179	•	4 548	•
Ant. valgte kand. <i>candidates</i>	3	—	14	—	—	—	—	•	—	•	17	•
heraf kvinder <i>females</i>	—	—	2	—	—	—	—	•	—	•	2	•

¹ Se noten s. 191.

ANM. Der var valgforbund i København mellem listerne B og E samt mellem listerne C og D, på Frederiksberg mellem listerne A og B, samt mellem listerne C, D og U og i Gentofte mellem listerne C, D og U.

TABEL 235. Vælgertal og valgdeltagelse ved folketingsvalgene den 22. september 1964, den 15. november 1960 og den 14. maj 1957.

Electorate and attendance at the elections of „Folketing“, 22nd September, 1964, 15th November, 1960, and 14th May, 1957.

København og Frederiksberg ¹ Opstillingskredse nomination districts	22. september 1964			15. november 1960		14. maj 1957	
	Antal vælgere <i>electorate</i>	Antal vælgere der stemte <i>votes</i>	Stemme- procent <i>percentage</i> <i>voting</i>	Antal vælgere <i>electorate</i>	Stemme- procent <i>percentage</i> <i>voting</i>	Antal vælgere <i>electorate</i>	Stemme- procent <i>percentage</i> <i>voting</i>
Søndre storkreds			pct.		pct.		pct.
9. kr. Sundby-Nordkredsen	30 516	25 870	84,8	29 399	87,4	30 339	84,4
heraf i nordlig del	17 277	14 539	84,2	16 663	87,1	17 281	84,4
» » sydlig »	13 239	11 331	85,6	12 736	87,9	13 058	84,5
18. » Sundby-Sydkredsen	29 991	25 654	85,5	28 294	87,5	28 923	84,1
heraf i midterste del	12 295	10 573	86,0	11 823	87,3	12 272	84,2
» » østlig »	5 365	4 578	85,3	4 822	88,4	4 915	84,9
» » vestlig »	12 331	10 503	85,2	11 649	87,3	11 736	83,7
2. » Christianshavns-kredsen	30 565	25 004	81,8	29 550	84,5	30 474	81,6
heraf i nordlig del	8 662	6 912	79,8	8 550	82,5	8 928	79,3
» » østlig »	14 636	11 863	81,1	13 868	83,9	14 176	81,0
» » vestlig »	7 267	6 229	85,7	7 132	88,1	7 370	85,8
3. » Rådhus-kredsen	13 454	10 278	76,4	12 920	80,5	13 850	77,5
7. » Havne-kredsen	13 157	9 672	73,5	13 469	76,2	14 514	73,1
8. » Rosenborg-kredsen	11 715	8 406	71,8	11 179	73,4	12 470	69,2
5. » Blågårds-kredsen	16 674	12 918	77,5	16 170	81,8	16 825	78,0
I alt total...	146 072	117 802	80,6	140 981	83,4	147 395	80,0
Østre storkreds							
10. kr. Østerbro-kredsen	23 483	19 555	83,3	22 194	86,2	22 951	84,1
4. » Ravnsborg-kredsen	15 093	11 985	79,4	14 799	82,0	15 421	79,9
heraf i nordlig del	7 498	6 099	81,3	7 438	83,7	7 921	81,1
» » sydlig »	7 595	5 886	77,5	7 361	80,3	7 500	78,7
6. » Østbane-kredsen	21 039	17 676	84,0	20 266	86,1	21 236	83,8
heraf i nordlig del	14 167	11 893	83,9	13 636	86,1	14 252	83,5
» » sydlig »	6 872	5 783	84,2	6 636	86,0	6 984	84,6
11. » Nørrebro-kredsen	22 273	17 760	79,7	21 755	81,8	22 439	79,4
heraf i nordlig del	16 182	13 328	82,4	15 662	85,3	16 242	81,7
» » sydlig »	6 091	4 432	72,8	6 093	72,8	6 197	73,6
12. » Bispeeng-kredsen	36 477	30 807	84,5	36 350	85,6	36 818	84,4
heraf i nordlig del	12 055	9 906	82,2	11 653	85,5	12 032	82,5
» » sydlig »	7 158	6 133	85,7	7 090	87,2	7 320	86,1
» » Grøndalsvænge	17 264	14 768	85,5	17 607	84,9	17 466	85,1
15. » Bispebjerg-kredsen	48 166	40 593	84,3	46 142	86,8	45 315	83,6
heraf i Bispebjerg	27 050	22 541	83,3	26 455	86,0	26 587	82,5
» » nordlig del	5 974	5 085	85,1	5 662	87,2	5 735	84,7
» » midterste »	6 081	5 258	86,5	5 496	88,8	5 718	86,9
» » vestlig »	9 061	7 709	85,1	8 529	87,8	7 275	83,9
16. » Brønshøj-kredsen	53 700	45 879	85,4	51 823	87,5	51 058	83,9
heraf i Brønshøj	12 489	10 779	86,3	12 149	88,1	12 001	84,2
» » Husum	10 611	9 039	85,2	10 025	87,3	9 223	83,9
» » Vanløse	19 752	16 699	84,5	19 044	87,1	19 221	83,4
» » Katrinedal	10 848	9 362	86,3	10 605	87,6	10 613	84,6
17. » Ryvangs-kredsen	36 656	31 086	84,8	34 880	87,7	35 809	84,8
heraf i østlig del	12 974	10 875	83,8	12 241	87,5	12 682	84,2
» » vestlig »	5 711	5 080	89,0	5 456	90,7	5 536	87,7
» » sydlig »	17 971	15 131	84,2	17 183	86,8	17 591	84,3
I alt total...	256 887	215 341	83,8	248 209	86,1	251 047	83,4
Vestre storkreds							
1. kr. Vesterbro-kredsen	16 030	12 091	75,4	15 416	80,1	16 356	75,6
13. » Enghave-kredsen	23 314	18 602	79,8	23 407	82,6	24 410	78,3
heraf i nordlig del	17 218	13 733	79,8	16 952	83,1	17 924	78,4
» » sydlig »	6 096	4 869	80,0	6 455	81,3	6 486	77,9
14. » Valby-Østkredsen	30 192	24 886	82,4	29 385	85,1	29 833	82,3
heraf i sydlig del	11 102	9 240	83,2	10 763	85,8	10 742	84,0
» » nordlig »	11 195	8 970	80,1	10 912	83,4	11 542	79,5
» » vestlig »	7 895	6 676	84,6	7 710	86,6	7 549	84,3
19. » Valby-Vestkredsen	32 931	28 193	85,6	31 369	87,3	31 899	83,5
heraf i nordlig del	14 675	12 611	85,9	14 442	87,0	14 565	84,1
» » midterste »	9 702	8 229	84,8	9 404	87,6	9 805	82,7
» » sydlig »	8 554	7 353	86,0	7 523	87,5	7 529	83,2
1. Frb.kr. Gl. Kongevej-kredsen	20 516	17 121	83,5	19 821	86,0	20 625	84,9
heraf i østlig del	10 434	8 707	83,4	10 111	85,9	10 606	85,0
» » vestlig »	10 082	8 414	83,5	9 710	86,1	10 019	84,9
2. » » Slots-kredsen	39 708	34 008	85,6	37 527	88,1	38 297	86,1
heraf i østlig del	14 673	12 531	85,4	14 421	87,5	14 896	85,7
» » nordlig »	14 509	12 466	85,9	13 546	88,2	13 959	86,2
» » sydlig »	10 526	9 011	85,6	9 560	88,7	9 442	86,7
3. » » Falkoner-kredsen	24 322	20 607	84,7	23 331	87,1	23 959	85,5
heraf i østlig del	10 518	8 894	84,6	10 521	87,0	10 844	85,0
» » vestlig »	13 804	11 713	84,9	12 810	87,2	13 115	86,0
I alt total...	187 013	155 508	83,2	180 256	85,7	185 379	82,9
København og Frederiksberg ialt total...	589 972	488 651	82,8	569 446	85,3	583 821	82,4
heraf i { københavnske kredse ...	505 426	416 915	82,5	488 767	84,9	500 940	81,8
heraf i { frederiksbergske » ...	84 546	71 736	84,8	80 679	87,3	82 881	85,6

¹ Grænserne for de enkelte opstillingskredse og afstemningsområder er angivet på den ene side af kortbilaget bag i bogen.

TABEL 236. Afgivne stemmer på partier m. v. i de enkelte afstemningsområder¹
i København og på Frederiksberg ved folketingsvalget den 22. september 1964.
Votes of parties in the various nomination districts of Copenh. and Frederiksberg at the election of „Folketing“, 22nd Sept. 1964.

	A Socialdemo- kratiet <i>social demo- cratic party</i>	B Radi- kale venstre <i>social liberals</i>	C Konserv- ative folke- parti <i>con- serva- tives</i>	D Ven- stre libe- rals	E Dan- marks retsfor- bund <i>geo- rgists</i>	F Sociali- stisk folke- parti <i>social- lists</i>	K Danm. komm- uniste parti <i>commu- nists</i>	M Freds- polit- tisk folke- parti <i>peace party</i>	R Dansk Sam- ling <i>national party</i>	U De uaf- hæn- gige the inde- pen- dents	Uden forpar- terne <i>outside the parties</i>	Ugyldige <i>invalid</i>		I alt <i>total</i>
												Blan- ke <i>blank</i>	Sær- præ- gede <i>pecu- liar</i>	
Søndre storkreds														
9. kr. Sundby-Nordkreds . . .	14720	763	3979	1197	146	3765	879	—	54	285	—	64	18	25870
heraf i nordlig del . . .	8483	429	2190	614	70	2016	505	—	29	156	—	36	11	14539
» sydlig	6237	334	1789	583	76	1749	374	—	25	129	—	28	7	11331
18. » Sundby-Sydkreds . . .	12704	1003	5684	1729	168	3071	740	—	74	406	—	48	27	25654
heraf i midterste del . . .	5783	364	1841	592	71	1392	335	—	24	143	—	18	10	10573
» østlig	2091	209	1147	380	33	487	107	—	20	86	—	11	7	4578
» vestlig	4830	430	2666	757	64	1192	298	—	30	177	—	19	10	10503
2. » Christianshavns-kreds	12712	866	4764	1488	139	3717	857	—	78	303	—	56	24	25004
heraf i nordlig del . . .	3286	235	1345	414	45	1148	313	—	18	86	—	15	7	6912
» østlig	5925	422	2450	753	59	1659	355	—	41	156	—	30	13	11863
» vestlig	3501	209	969	321	35	910	189	—	19	61	—	11	4	6229
3. » Rådhus-kreds	4210	428	2832	873	87	1259	290	—	43	213	—	17	26	10278
8. » Havne-kreds	4071	339	2565	747	64	1313	307	—	23	196	—	22	25	9672
7. » Rosenborg-kreds	2938	356	2607	832	69	1059	235	—	52	217	—	17	24	8406
5. » Blågårds-kreds	6760	301	1815	690	93	2451	518	—	28	197	—	25	40	12918
I alt total	58115	4056	24246	7556	766	16635	3826	—	352	1817	—	249	184	117802
Østre storkreds														
10. » Østerbro-kreds	8831	753	5288	1547	118	2121	352	48	77	360	—	41	19	19555
4. » Ravnsborg-kreds	6183	328	2164	731	96	1854	335	28	41	181	—	27	17	11985
heraf i nordlig del . . .	3074	187	1252	403	57	812	146	10	28	106	—	17	7	6099
» sydlig	3109	141	912	328	39	1042	189	18	13	75	—	10	10	5886
6. » Østbane-kreds	5904	889	6350	1944	130	1533	280	70	76	452	—	35	13	17676
heraf i nordlig del . . .	4138	574	4176	1255	86	1051	199	39	48	297	—	19	11	11893
» sydlig	1766	315	2174	689	44	482	81	31	28	155	—	16	2	5783
11. » Nørrebro-kreds	10528	451	2213	843	91	2760	553	44	36	180	—	45	16	17760
heraf i nordlig del . . .	7710	344	1737	658	62	2182	395	34	26	140	—	28	12	13328
» sydlig	2818	107	476	185	29	578	158	10	10	40	—	17	4	4432
12. » Bispeeng-kreds	18356	892	3930	1354	201	4537	1008	84	52	300	—	60	33	30807
heraf i nordlig del . . .	6054	200	1055	395	48	1655	339	21	15	98	—	13	13	9906
» sydlig	3620	203	863	282	42	837	164	21	14	56	—	21	10	6133
» Grøndalsvænge	8682	489	2012	677	111	2045	505	42	23	146	—	26	10	14768
15. » Bispebjerg-kreds	22168	1377	7097	2262	285	5219	1332	154	89	513	—	65	32	40593
heraf i Bispebjerg	12883	700	3435	1122	157	3026	798	78	36	251	—	39	16	22541
» nordlig del	2320	178	1255	411	37	599	142	18	16	99	—	7	3	5085
» midterste del	2975	209	959	314	27	514	138	20	20	64	—	11	7	5258
» vestlig	3990	290	1448	415	64	1080	254	38	17	99	—	8	6	7709
16. » Brønshøj-kreds	20474	2115	12061	3739	358	4797	1016	213	170	831	—	86	19	45879
heraf i Brønshøj	4739	486	2906	923	87	1096	220	55	48	197	—	15	7	10779
» Husum	4687	305	1755	594	57	1148	267	35	37	133	—	19	2	9039
» Vanløse	7030	806	4663	1408	141	1787	338	84	56	342	—	36	8	16699
» Katrinebjerg	4018	518	2737	814	73	766	191	39	29	159	—	16	2	9362
17. » Ryvangs-kreds	15448	1320	7149	2250	184	3223	684	120	104	504	—	70	30	31086
heraf i østlig del	5172	434	2711	861	75	1091	206	52	35	196	—	31	11	10875
» vestlig	2674	262	969	303	29	532	133	28	27	77	—	30	16	5080
» sydlig	7602	624	3469	1086	80	1600	345	40	42	231	—	9	3	15131
I alt total	107892	8125	46252	14670	1463	26044	6560	761	645	3321	—	429	179	215341
Vestre storkreds														
1. » Vesterbro-kreds	6440	271	1750	739	93	2065	435	48	28	171	2	30	19	12091
13. » Enghave-kreds	11063	454	1930	763	121	3299	695	40	29	165	2	28	13	18602
heraf i nordlig del . . .	8174	336	1447	553	86	2439	500	32	19	116	1	20	10	13733
» sydlig	2889	118	483	210	35	860	195	8	10	49	1	8	3	4869
14. » Valby-Østkreds	13627	826	4080	1443	154	3496	783	62	68	281	7	41	18	24886
heraf i sydlig del	5667	254	993	426	42	1350	360	23	22	79	1	16	7	9240
» nordlig	4922	274	1321	433	57	1506	304	23	15	93	2	16	4	8970
» vestlig	3038	298	1766	584	55	640	119	16	31	109	4	9	7	6676
19. » Valby-Vestkreds	15044	1027	5235	1780	200	3449	789	100	58	430	3	58	20	28193
heraf i nordlig del . . .	6680	516	2608	868	94	1261	278	41	31	207	2	19	6	12611
» midterste del	4454	294	1458	524	60	1024	212	28	19	130	1	20	5	8229
» sydlig	3910	217	1169	388	46	1164	299	31	8	93	—	19	9	7353
1. Frb.kr. Gl. Kongevej-kreds	4254	722	8619	1564	110	1016	211	63	65	411	12	44	30	17121
heraf i østlig del	2276	381	4312	738	66	547	110	29	29	181	5	21	12	8707
» vestlig	1978	341	4307	826	44	469	101	34	36	230	7	23	18	8414
2. » » Slots-kreds	14157	1024	12359	2156	186	2632	578	109	115	534	12	72	74	34008
heraf i østlig del	6124	308	3581	672	72	1209	239	42	35	195	3	25	26	12531
» nordlig	5516	386	4286	677	56	991	266	29	29	162	7	28	33	12466
» sydlig	2517	330	4492	807	58	432	73	38	51	177	2	19	15	9011
3. » » Falkoner-kreds	6842	813	8733	1690	133	1402	263	86	77	478	8	40	42	20607
heraf i østlig del	2588	332	4147	812	55	549	101	36	38	205	5	7	19	8894
» vestlig	4254	481	4586	878	78	853	162	50	39	273	3	33	23	11713
I alt total	71427	5137	42706	10135	997	17359	3754	508	440	2470	46	313	216	155508
Kbh. og Frederiksberg i alt total	237434	17318	113204	32361	3226	60038	13140	1269	1437	7608	46	991	579	488651
heraf i Københavnskredse .	212181	14759	83493	26951	2797	54988	12088	1011	1180	6185	14	835	433	416915
heraf i Frederiksbergskredse .	25253	2559	29711	5410	429	5050	1052	258	257	1423	32	156	146	71736

¹ Se noten s. 191.

TABEL 237. Kandidaternes stemmetal i de enkelte opstillingskredse i København og på Frederiksberg ved folketingsvalget den 22. september 1964.

Votes of the candidates in the various nomination districts of Copenhagen and Frederiksberg at the election of „Folketing“, 22nd September, 1964.

a. Søndre storkreds	2. kreds	3. kreds	5. kreds	7. kreds	8. kreds	9. kreds	18. kreds	Til-sammen total	Heraf personlige stemmer i of these personal votes in		
									opstil-lings-kredse nom. districts	øvrige kredse other	I alt total
A. Socialdemokratiet											
1. Edvin Dose*	339	88	126	38	88	13306	429	14414	2001	1108	3109
2. Børge Schmidt*	181	74	6090	49	52	312	175	6933	1118	843	1961
3. Ib Kolbjørn*	11481	49	90	35	52	230	153	12090	1616	609	2225
4. Orla Pedersen*	171	39	108	34	30	219	11404	12005	1899	601	2500
5. H. C. Seierup	376	183	266	158	3774	474	379	5610	817	1836	2653
6. Erik Wingsøe	40	3729	36	24	23	76	39	3967	519	238	757
7. Niels Arup	124	48	44	2600	52	103	125	3096	549	496	1045
I alt total ...	12712	4210	6760	2938	4071	14720	12704	58115	8519	5731	14250
B. Radikale venstre											
Grete Barkhuus	32	21	239	16	8	37	59	412	48	173	221
Bodil M. Begtrup	146	82	51	70	302	122	197	970	96	668	764
H. Næsbye Larsen	5	306	7	6	7	4	8	343	41	37	78
Agnes Milthers	9	9	2	254	10	4	14	302	50	48	98
C. S. Nielsen (Carl Skovgaard)	659	1	—	2	3	5	4	674	82	15	97
Haldur Steen	3	2	—	3	2	4	717	731	104	14	118
Poul Østerø	12	7	2	5	7	587	4	624	64	37	101
I alt total ...	866	428	301	356	339	763	1003	4056	485	992	1477
C. Konservative folkeparti											
Erik Bach	272	243	1581	168	153	205	382	3004	588	1423	2011
Karl Bøgholm	3717	69	22	41	57	71	141	4118	787	401	1188
F. C. Jørgensen	44	21	25	1999	22	26	39	2176	406	177	583
Agnete Laustsen	230	2246	77	138	129	165	135	3120	566	874	1440
Mogens Olsen	41	17	6	15	8	3175	58	3320	795	145	940
Svend Åge Rasch	30	37	10	24	1974	26	49	2150	404	176	580
Erna Sørensen*	430	199	94	222	222	311	4880	6358	1432	1478	2910
I alt total ...	4764	2832	1815	2607	2565	3979	5684	24246	4978	4674	9652
D. Venstre											
<i>Alle kandidaterne er opstillet i alle kredsene</i>											
Peter Bonnevie	436	321	242	346	297	385	647	2674	783	•	783
Carl August Hansen	102	50	60	24	44	84	128	492	144	•	144
Jens Jelsbak	96	84	66	77	40	81	124	568	166	•	166
Kirstine Ladefoged Jensen	644	284	210	255	191	403	534	2521	742	•	742
Gudrun Kaalund	102	84	49	63	94	136	175	703	206	•	206
Søren T. Lyngsø	38	23	28	42	44	46	51	272	80	•	80
Ejnar Gram Madsen	35	17	10	14	22	31	22	151	45	•	45
Børge Nissen	35	10	25	11	15	31	48	175	51	•	51
I alt total ...	1488	873	690	832	747	1197	1729	7556	2217	•	2217
E. Danmarks retsforbund											
Kaj Harbøll	12	7	5	3	1	120	148	296	79	28	107
Thyra Jørgensen	115	3	8	59	5	17	16	223	54	49	103
Gunnar Milthers	4	72	2	1	4	2	3	88	20	16	36
Niels Mølgaard	6	2	4	3	52	3	—	70	22	18	40
Poul Dan Nielsen	2	3	74	3	2	4	1	89	24	15	39
I alt total ...	139	87	93	69	64	146	168	766	199	126	325
F. Socialistisk folkeparti											
Åge Amstrup	110	13	1963	8	18	109	94	2315	568	352	920
Vilhelm Glæsner	81	581	77	482	654	70	48	1993	581	276	857
Kristine Heltberg	206	478	150	359	401	239	219	2052	417	814	1231
Kai Moltke*	3241	93	222	124	96	270	2632	6678	1974	805	2779
Kurt Breinholdt Nielsen	19	86	18	75	137	27	15	377	101	79	180
Sigurd Ømann	60	8	21	11	7	3050	63	3220	911	170	1081
I alt total ...	3717	1259	2451	1059	1313	3765	3071	16635	4552	2496	7048

ANM. Kandidaternes stemmetal er anført med fede typer i den eller de opstillingskredse, hvori de er opstillet. De kandidater, hvis navne er mærket med *, erklæredes for valgt. Tal foran kandidaternes navne angiver, at partiliste er indleveret.

(fortsættes)

TABEL 237 (fortsat). **Kandidaternes stemmetal i de enkelte opstillingskredse i København og på Frederiksberg ved folketingsvalget den 22. september 1964.**
Votes of the candidates in the various nomination districts in Copenhagen and Frederiksberg at the election of „Folketing“, 22nd September, 1964.

a. Søndre storkreds (fortsat)	2. kreds	3. kreds	5. kreds	7. kreds	8. kreds	9. kreds	18. kreds	Til- sam- men	Heraf personlige stemmer i			
									opstil- lings- kredse	øvrige kredse	I alt	
K. Danmarks komm. parti												
1. Ragnhild Andersen	191	75	126	55	60	719	163	1389	396	670	1066	
2. Margit Hansen	45	6	15	9	9	42	490	616	178	126	304	
3. Leth Mouritzen	576	10	11	4	10	81	54	746	264	170	434	
4. Jakob Rasmussen	16	7	357	7	10	18	10	425	156	68	224	
5. Chr. Christensen	13	2	5	7	207	7	6	247	63	40	103	
6. Villy Huusfelt	10	187	3	3	9	7	10	229	81	42	123	
7. N. E. Jensen (Martin Evald Jensen)	6	3	1	150	2	5	7	174	41	24	65	
I alt total...	857	290	518	235	307	879	740	3826	1179	1140	2319	
R. Dansk samling												
Elisabeth Falbe-Hansen	14	10	15	22	9	27	71	168	37	97	134	
Carl Erik Hansen	64	4	3	5	3	8	3	90	15	26	41	
Andre partistemmer	—	29	10	25	11	19	—	94	•	•	•	
I alt total...	78	43	28	52	23	54	74	352	52	123	175	
U. De uafhængige												
Børge Kruse	16	206	48	210	16	41	24	561	142	145	287	
Knud Owren	278	2	8	3	1	238	12	542	100	26	126	
Chr. Svenningsen	9	5	10	4	179	6	370	583	133	34	167	
Andre partistemmer	—	—	131	—	—	—	—	131	•	•	•	
I alt total...	303	213	197	217	196	285	406	1817	375	205	580	
Søndre storkreds i alt total...	24924	10235	12853	8365	9625	25788	25579	117369	22556	15487	38043	
b. Østre storkreds	4. kreds	6. kreds	10. kreds	11. kreds	12. kreds	15. kreds	16. kreds	17. kreds	Til- sam- men	Heraf personlige stemmer i		
										opstil- lings- kredse	øvrige kredse	I alt
A. Socialdemokratiet												
1. Karl Max Rasmussen*	107	49	125	9004	156	218	169	126	9954	1346	950	2296
2. Helge Nielsen*	54	50	63	186	15695	149	93	89	16379	2660	684	3344
3. K. B. Andersen*	359	314	542	484	898	19820	1214	905	24536	4967	4716	9683
4. Astrid Skjoldbo*	5271	129	165	214	441	565	528	399	7712	716	2441	3157
5. Edvin Boye Hansen*	23	13	22	21	41	44	33	12836	13033	1934	197	2131
6. Nina Andersen*	230	320	7725	442	835	991	1053	835	12431	1472	4706	6178
7. Frode Jakobsen*	95	105	143	141	238	331	17325	204	18582	3406	1257	4663
8. Robert Sørensen	44	4924	46	36	52	50	59	54	5265	897	341	1238
I alt total...	6183	5904	8831	10528	18356	22168	20474	15448	107892	17398	15292	32690
B. Radikale venstre												
Lone Klem	217	38	35	26	27	37	79	33	492	40	275	315
Hermod Lannung	26	87	69	338	110	182	1581	117	2510	632	591	1223
J. Moldberg-Kjeldsen	3	5	465	1	1	4	7	6	492	59	27	86
Kirsten Petersen	9	11	19	13	601	24	36	19	732	99	131	230
Helge v. Rosen	8	533	8	3	6	14	25	21	618	76	85	161
Else-Merete Ross*	65	215	157	70	147	1116	387	1124	3281	779	1041	1820
I alt total...	328	889	753	451	892	1377	2115	1320	8125	1685	2150	3835
C. Konservative folkeparti												
Hanne Budtz*	352	1143	950	349	729	5930	2225	1336	13014	2126	7084	9210
Oda Christensen	1472	87	90	23	53	134	119	104	2082	214	610	824
Erik Haunstrup Clemmensen*	137	410	331	122	264	444	8923	511	11142	2538	2219	4757
Max Lindskov	44	111	3589	42	119	218	315	161	4599	556	1010	1566
V. Dilling Olsen	4	10	15	3	2553	34	44	11	2674	404	121	525
Vagn Poulsen	28	21	17	1593	31	32	56	30	1808	362	215	577
Palle Simonsen	11	42	45	7	14	26	24	4687	4856	738	169	907
Ove Weikop*	116	4526	251	74	167	279	355	309	6077	1059	1551	2610
I alt total...	2164	6350	5288	2213	3930	7097	12061	7149	46252	7997	12979	20976

ANM. Kandidaternes stemmetal er anført med fede typer i den eller de opstillingskredse, hvori de er opstillet. De kandidater, hvis navne er mærket med *, erklæredes for valgt. Tal foran kandidaternes navne angiver, at partiliste er indleveret. (fortsættes)

TABEL 237 (fortsat). Kandidaternes stemmetal i de enkelte opstillingskredse i København og på Frederiksberg ved folketingsvalget den 22. september 1964.

Votes of the candidates in the various nomination districts in Copenhagen and Frederiksberg at the election of „Folketing“, 22nd September, 1964.

b. Østre storkreds (fortsat)	4. kreds	6. kreds	10. kreds	11. kreds	12. kreds	15. kreds	16. kreds	17. kreds	Til- sam- men	Heraf personlige stemmer i		
										opstil- lings- kredse	øvrige kredse	I alt
D. Venstre												
<i>Alle kandidaterne er opstillet i alle kredsene</i>												
Bodil Johansson Bennike....	159	335	254	165	342	594	818	435	3102	1111	•	1111
Anton Hansen.....	70	103	68	48	145	176	283	115	1008	359	•	359
Alfred Hey.....	91	154	235	40	106	119	212	510	1467	538	•	538
Edmund Olsen.....	37	38	39	28	53	66	112	37	410	146	•	146
O. C. Permin.....	24	41	29	10	80	75	120	37	416	147	•	147
Marie Louise Truels- Christensen.....	161	421	350	104	333	671	1161	408	3609	1292	•	1292
Niels Westerby*.....	171	847	559	446	283	543	1010	689	4548	1671	•	1671
Povl Yhman.....	18	5	13	2	12	18	23	19	110	39	•	39
I alt total....	731	1944	1547	843	1354	2262	3739	2250	14670	5303	•	5303
E. Danmarks retsforbund												
Emil Ashøj.....	1	4	3	2	21	3	5	149	188	34	39	73
S. Borup-Nielsen.....	1	3	98	2	7	5	6	8	130	22	32	54
Aage Hansen.....	5	10	10	85	3	12	318	11	454	125	51	176
G. Frølich Hansen.....	—	104	3	—	2	4	7	3	123	29	19	48
Bent Olesen.....	83	4	3	—	5	243	7	5	350	87	24	111
Monique Olesen.....	6	5	1	2	163	18	15	8	218	32	55	87
I alt total....	96	130	118	91	201	285	358	184	1463	329	220	549
F. Socialistisk folkeparti												
Ib Lyngø Andersen.....	20	12	21	1245	39	45	36	26	1444	175	199	374
Bent Fjellerad.....	831	5	5	20	5	5	9	12	892	101	61	162
Anna Guld.....	40	36	41	46	98	128	103	1393	1885	273	492	765
Aksel Larsen*.....	930	757	1041	1381	4342	2421	2342	1700	14914	3159	10572	13731
Ole Norling-Christensen.....	2	647	1	4	5	3	5	6	673	63	26	89
Gert Petersen.....	5	6	4	11	6	6	2188	5	2231	321	43	364
Ove Petersen.....	5	1	981	11	16	18	26	10	1068	139	87	226
Erik Sigsgaard*.....	21	69	27	42	26	2593	88	71	2937	595	344	939
I alt total....	1854	1533	2121	2760	4537	5219	4797	3223	26044	4826	11824	16650
K. Danm. kommunist. parti												
1. Knud Jespersen.....	141	134	149	278	934	505	398	274	2813	658	1879	2537
2. Ludvig Hansen.....	6	—	4	10	23	25	533	7	608	119	75	194
3. Robert Mikkelsen.....	8	7	10	9	12	723	27	23	819	236	96	332
4. Bodil Leth Emanuel.....	6	7	7	238	19	32	33	14	356	58	118	176
5. Svend Nielsen.....	2	3	4	7	1	3	3	3	376	105	23	128
6. Harald Bentzen.....	168	—	—	3	1	13	2	1	188	30	20	50
7. Johannes Hansen.....	—	2	171	2	3	6	5	3	192	41	21	62
8. Dagmar Andreasen.....	4	127	7	6	15	25	15	9	208	19	81	100
I alt total....	335	280	352	553	1008	1332	1016	684	5560	1266	2313	3579
M. Fredspolitisk folkeparti												
Svend Otto Christensen.....	12	23	19	17	30	68	213	40	422	90	209	299
Andre partistemmer.....	16	47	29	27	54	86	—	80	339	•	•	•
I alt total....	28	70	48	44	84	154	213	120	761	90	209	299
R. Dansk samling												
Børge G. Hansen.....	3	7	2	4	12	6	130	18	182	47	52	99
Merete Høgsbro.....	8	66	14	4	14	12	26	19	163	27	97	124
Knud Karre.....	2	1	1	4	1	70	12	1	92	16	22	38
Kaj Behrendt Larsen.....	1	2	60	—	—	1	2	3	69	12	9	21
Andre partistemmer.....	27	—	—	24	25	—	—	63	139	•	•	•
I alt total....	41	76	77	36	52	89	170	104	645	102	180	282

ANM. Kandidaternes stemmetal er anført med fede typer i den eller de opstillingskredse, hvori de er opstillet. De kandidater, hvis navne er mærket med *, erklæredes for valgt. Tal foran kandidaternes navne angiver, at partiliste er indleveret.

TABEL 237 (fortsat). **Kandidaternes stemmetal i de enkelte opstillingskredse i København og på Frederiksberg ved folketingsvalget den 22. september 1964.**

Votes of the candidates in the various nomination districts of Copenhagen and Frederiksberg at the election of „Folketinget“, 22nd September, 1964.

b. Østre storkreds (fortsat)	4.	6.	10.	11.	12.	15.	16.	17.	Til- sam- men	Heraf personlige stemmer i		
	kreds	kreds	kreds	kreds	kreds	kreds	kreds	kreds		opstil- lings- kredse	øvrige kredse	I alt
U. De uafhængige												
Lise Ehlers	103	12	6	7	16	4	53	21	222	22	119	141
Axel Grøndahl	8	16	7	—	5	16	707	5	764	97	57	154
Helge Guldstrøm	2	3	185	5	4	4	5	10	218	30	33	63
Anna-Marie Haugsted	5	7	130	3	7	10	15	17	194	21	64	85
F. V. Haugsted	2	3	—	108	—	5	8	2	128	22	20	42
P. Thestrup Larsen	5	6	3	49	3	15	11	2	94	10	45	55
J. Lindegaard-Christensen	—	—	7	1	—	7	7	429	451	69	22	91
Nina Movin	1	2	4	1	4	433	9	3	457	86	24	110
Aage Nyfeldt	51	3	4	—	1	2	1	4	66	11	15	26
Hans Fossum Poulsen	2	6	1	3	256	7	5	2	282	62	26	88
Birthe Wetlesen	2	394	13	3	4	10	10	9	445	75	51	126
I alt total ...	181	452	360	180	300	513	831	594	3321	505	476	981
Østre storkreds i alt total ...	11941	17628	19495	17699	30714	40496	45774	30986	214733	39501	45643	85144
c. Vestre storkreds												
	1.	13.	14.	19.	1.	2.	3.	Til- sam- men	Heraf personlige stemmer i			
	kreds	kreds	kreds	kreds	Frbg. kreds	Frbg. kreds	Frbg. kreds		opstil- lings- kredse	øvrige kredse	I alt	
A. Socialdemokratiet												
1. Anker Jørgensen*	188	9451	303	356	56	96	97	10547	2025	1096	3121	
2. Carl P. Jensen*	199	358	11585	379	68	52	84	12725	2399	1140	3539	
3. Viola Nørlov*	224	741	1212	13765	225	352	366	16885	3556	3120	6676	
4. Elna Syvertsen	5704	337	285	194	42	51	82	6695	1806	991	2797	
5. Kristian Albertsen*	65	90	133	210	814	13406	1687	16405	9684	2999	12683	
6. Rudy Schrøder	19	32	41	50	50	173	4500	4865	968	365	1333	
7. Henry Pedersen	41	54	68	90	2999	27	26	3305	579	306	885	
I alt total ...	6440	11063	13627	15044	4254	14157	6842	71427	21017	10017	31034	
B. Radikale venstre												
Rigmor Christensen	40	29	108	111	95	895	144	1422	294	527	821	
S. Bjørn Hansen	18	17	656	840	27	41	19	1618	337	122	459	
H. E. Nielsen (Nonno-Nielsen)	198	7	13	5	2	13	2	240	34	42	76	
S. F. Olsen	—	4	4	5	537	8	1	559	83	22	105	
Eva Rude	14	392	41	59	46	49	52	653	95	261	356	
Andreas Sløk	1	5	4	7	15	18	595	645	87	50	137	
I alt total ...	271	454	826	1027	722	1024	813	5137	930	1024	1954	
C. Konservative folkeparti												
Axel Clausen	1263	42	74	74	52	69	58	1632	262	369	631	
Per Cock-Clausen	38	44	3032	136	100	143	76	3569	493	537	1030	
Arne Ginge	49	39	119	3919	161	280	202	4769	720	850	1570	
Hagen Hagensen*	50	29	87	102	6347	498	526	7639	2235	1292	3527	
A. Stæhr Johansen*	141	138	299	390	880	9592	1343	12783	4295	3191	7486	
Clara Munck*	204	192	456	603	1046	1745	6492	10738	2173	4246	6419	
M. P. Nielsen	5	1446	13	11	33	32	36	1576	268	130	398	
I alt total ...	1750	1930	4080	5235	8619	12359	8733	42706	10446	10615	21061	
D. Venstre												
<i>Alle kandidaterne er opstillet i alle kredsene</i>												
P. Skøtt Andersen	261	282	308	469	276	461	345	2402	866	•	866	
Niels Bundgård	119	116	206	266	186	230	184	1307	473	•	473	
Børge Diderichsen*	104	101	441	380	538	713	523	2800	1021	•	1021	
Karen Margrethe Hansen	157	163	345	536	312	463	423	2399	864	•	864	
Erik Kandrup	30	9	26	34	13	58	53	223	81	•	81	
Stence Petersen	5	9	10	9	13	14	6	66	24	•	24	
R. C. Paabøl	63	83	107	86	226	217	156	938	343	•	343	
I alt total ...	739	763	1443	1780	1564	2156	1690	10135	3672	•	3672	

ANM. Kandidaternes stemmetal er anført med fede typer i den eller de opstillingskredse, hvori de er opstillet. De kandidater, hvis navne er mærket med *, erklæredes for valgt. Tal foran kandidaternes navne angiver, at partiliste er indleveret.

(fortsættes)

TABEL 237 (fortsat). **Kandidaternes stemmetal i de enkelte opstillingskredse i København og på Frederiksberg ved folketingsvalget den 22. september 1964.**

Votes of the candidates in the various nomination districts of Copenhagen and Frederiksberg at the election of "Folketing", 22nd September 1964.

c. Vestre storkreds (fortsat)	I. kreds	I3. kreds	I4. kreds	I9. kreds	I. Frbg. kreds	2. Frbg. kreds	3. Frbg. kreds	Til- sam- men	Heraf personlige stemmer i		
									opstil- lings- kredse	øvrige kredse	I alt
E. Danmarks retsforbund											
Carl Gisselø	2	7	13	13	5	152	9	201	38	49	87
Ayoë Herbøl	8	12	8	2	99	21	10	160	35	61	96
Tage Olsson (Tage Olsen)	1	1	122	12	—	5	2	143	39	21	60
Anker Jul Overby	2	1	5	3	5	1	106	123	30	17	47
Preben Laguna Petersen	1	1	5	166	—	1	—	174	50	8	58
Paul H. Simonsen	79	99	1	4	1	6	6	196	70	18	88
I alt total ...	93	121	154	200	110	186	133	997	262	174	436
F. Socialistisk folkeparti											
Per Agner	102	102	83	89	822	119	81	1398	257	576	833
Emma Hansen	60	159	162	90	54	111	1138	1774	304	636	940
Lisbet Jørgensen	1594	129	166	154	48	108	39	2238	480	644	1124
Poul Kampp	54	47	2810	28	30	32	44	3045	826	235	1061
Arne Larsen*	140	224	177	3040	47	111	57	3796	1359	756	2115
V. K. Sørensen	20	35	17	12	4	2113	15	2216	715	103	818
Chr. Zastrau	95	2603	81	36	11	38	28	2892	860	289	1149
I alt total ...	2065	3299	3496	3449	1016	2632	1402	17359	4801	3239	8040
K. Danmarks komm. parti											
1. Ingmar Wagner	58	141	630	86	23	67	35	1040	282	410	692
2. Lilian Thomsen	34	69	90	665	7	50	15	930	318	265	583
3. Svend Svendsen	13	456	28	19	5	8	3	532	175	76	251
4. Tage Olsen	10	15	11	9	3	387	1	436	147	49	196
5. Erik Hansen	313	7	11	5	—	7	1	344	127	31	158
6. Gustav Thomsen	3	4	7	1	13	42	203	273	85	70	155
7. Preben Henriksen	4	3	6	4	160	17	5	199	75	39	114
I alt total ...	435	695	783	789	211	578	263	3754	1209	940	2149
M. Fredspolitisk folkeparti											
Erling Niels Stendal	30	18	62	44	23	56	39	272	26	210	236
Andre partistemmer	18	22	—	56	40	53	47	236	•	•	•
I alt total ...	48	40	62	100	63	109	86	508	26	210	236
R. Dansk samling											
Henry J. Hansen	11	4	59	8	55	21	4	162	31	48	79
Kirsten Hellner	2	7	9	10	10	22	73	133	31	60	91
Andre partistemmer	15	18	—	40	—	72	—	145	•	•	•
I alt total ...	28	29	68	58	65	115	77	440	62	108	170
U. De uafhængige											
S. U. Berg	1	2	238	6	5	9	4	265	55	27	82
G. G. Borch	—	1	7	1	3	4	282	298	52	16	68
Elly Braae	6	11	16	18	9	22	162	244	30	82	112
Hans Bæk	154	141	3	—	4	2	4	308	65	13	78
J. P. Jensen	4	5	3	7	1	471	5	496	104	25	129
Knud Johansen	2	5	1	381	4	8	2	403	87	22	109
Jonna Katborg	2	—	8	13	185	7	9	224	39	39	78
Sven Wahlstrøm	2	—	5	4	200	11	10	232	42	32	74
I alt total ...	171	165	281	430	411	534	478	2470	474	256	730
Uden for partierne											
Ib Tolstrup-Møller	2	2	7	3	12	12	8	46	12	34	46
Vestre storkreds i alt total ...	12042	18561	24827	28115	17047	33862	20525	154979	42911	26617	69528

ANM. Kandidaternes stemmetal er anført med fede typer i den eller de opstillingskredse, hvori de er opstillet. De kandidater, hvis navne er mærket med *, erklæredes for valgt. Tal foran kandidaternes navne angiver, at partiliste er indleveret.

TABEL 238.

**Fordelingen af kreds- og tillægsmandater
i de tre storkredse i København og på Frederiksberg ved folketingsvalgene
den 22. september 1964 og den 15. november 1960.**

*Seats and additional seats distributed by constituencies in Copenhagen and Frederiksberg at the elections
of "Folketing", 22nd September, 1964, and, 15th November, 1960.*

		Liste A	Liste B	Liste C	Liste D	Liste E	Liste F	Liste K	Liste U	I alt
		Social- demokra- tiet <i>social demo- cratic party</i>	Radikale venstre <i>social liberals</i>	Konser- vative folkeparti <i>conserva- tives</i>	Venstre <i>liberals</i>	Danmarks retsfor- bund <i>Georgists</i>	Socia- listisk folke- parti <i>socialists</i>	Danmarks kommuni- stiske parti <i>communists</i>	De uaf- hængige <i>the inde- pendents</i>	<i>total</i>
Folketingsvalget d. 22. sept. 1964										
Søndre storkreds	Kredsmandater <i>seats</i>	3	—	1	—	—	1	—	—	5
	Tillægsmandater <i>add. seats</i>	1	—	—	—	—	—	—	—	1
Østre storkreds	Kredsmandater <i>seats</i>	6	—	2	1	—	1	—	—	10
	Tillægsmandater <i>add. seats</i>	1	1	1	—	—	1	—	—	4
Vestre storkreds	Kredsmandater <i>seats</i>	4	—	2	—	—	1	—	—	7
	Tillægsmandater <i>add. seats</i>	—	—	1	1	—	—	—	—	2
I alt total	Kredsmandater <i>seats</i>	13	—	5	1	—	3	—	—	22
	Tillægsmandater <i>add. seats</i>	2	1	2	1	—	1	—	—	7
I alt total		15	1	7	2	—	4	—	—	29
Folketingsvalget d. 15. nov. 1960										
Søndre storkreds	Kredsmandater <i>seats</i>	4	—	1	—	—	1	—	—	6
	Tillægsmandater <i>add. seats</i>	—	—	1	—	—	—	—	—	1
Østre storkreds	Kredsmandater <i>seats</i>	6	—	3	—	—	2	—	—	11
	Tillægsmandater <i>add. seats</i>	2	1	—	1	—	—	—	1	5
Vestre storkreds	Kredsmandater <i>seats</i>	4	—	3	—	—	1	—	—	8
	Tillægsmandater <i>add. seats</i>	1	—	—	—	—	—	—	—	1
I alt total	Kredsmandater <i>seats</i>	14	—	7	—	—	4	—	—	25
	Tillægsmandater <i>add. seats</i>	3	1	1	1	—	—	—	1	7
I alt total		17	1	8	1	—	4	—	1	32

TABEL 239. **Antal vælgere, gyldige og ugyldige stemmer samt stemmeprocent ved folketingsvalgene i Gentofte kommune 22. september 1964 og 15. november 1960.**

Electorate, valid and invalid votes and percentage voting at the elections of "Folketing" in the municipality of Gentofte, 22nd September, 1964, 15th November, 1960.

	1964						1960					
	Antal vælgere <i>electorate</i>	Gyldige stemmer <i>valid votes</i>	Ugyldige stemmer <i>invalid votes</i>		Afgivne stemmer i alt <i>total votes</i>	Stemme- procent <i>percen- tage voting</i>	Antal vælgere <i>electorate</i>	Gyldige stemmer <i>valid votes</i>	Ugyldige stemmer <i>invalid votes</i>		Afgivne stemmer i alt <i>total votes</i>	Stemme- procent <i>percen- tage voting</i>
			Blanke <i>blank</i>	Sær- præ- gede <i>pecu- liar</i>					Blanke <i>blank</i>	Sær- præ- gede <i>pecu- liar</i>		
Københavns amts 1. opstillingskreds (Gentofte)												
Gentofte	4469	3906	9	3	3918	87,7	4306	3811	8	2	3821	88,7
Rådhus	4383	3843	7	—	3850	87,8	4172	3639	10	3	3652	87,5
Jægersborg	3855	3410	8	—	3418	88,7	3382	3034	7	2	3043	90,0
Bakkegård	8534	7336	20	2	7358	86,2	8227	7112	9	2	7123	86,6
Dyssegård	8991	7849	20	3	7872	87,6	7914	7051	11	7	7069	89,3
I alt total	30232	26344	64	8	26416	87,4	28001	24647	45	16	24708	88,2
Københavns amts 6. opstillingskreds (Hellerup)												
Maglegård	8220	7115	19	5	7139	86,8	7879	6875	18	9	6902	87,6
Hellerup	8687	7385	18	3	7406	85,3	8462	7278	17	2	7297	86,2
Ordrup	8248	7109	11	2	7122	86,3	7862	6900	9	1	6910	87,9
Skovshoved	6443	5531	12	6	5549	86,1	6015	5246	9	3	5258	87,4
I alt total	31598	27140	60	16	27216	86,1	30218	26299	53	15	26367	87,3
Gentofte kommune i alt	61830	53484	124	24	53632	86,7	58219	50946	98	31	51075	87,7

TABEL 240.

**Stemmetallenes fordeling på partier ved folketingsvalget
i Gentofte kommune 22. september 1964.**

*Number of votes distributed on parties at the election of "Folketing" in the municipality
of Gentofte, 22nd September, 1964.*

	A	B	C	D	E	F	K	M	R	U	Uden	I alt total
	Social- demo- kratiet <i>social democratic party</i>	Radikale venstre <i>social liberals</i>	Konser- vative folke- parti <i>conser- vatives</i>	Venstre <i>liberals</i>	Dan- marks rets- forbund <i>georgists</i>	Socia- listisk folke- parti <i>socialists</i>	Dan- marks kommu- nistiske parti <i>commu- nists</i>	Freds- politisk folke- parti <i>peace party</i>	Dansk Samling <i>national party</i>	De uaf- hæn- gige the in- depen- dents	for parti- erne outside the parties	
22. september 1964												
Københavns amts 1. opstillingskreds (Gentofte)												
Gentofte.....	776	206	2090	497	31	90	29	15	28	144	—	3906
Rådhus.....	348	142	2494	489	18	85	13	21	19	214	—	3843
Jægersborg.....	632	178	1859	403	20	105	18	24	20	151	—	3410
Bakkegård.....	2652	287	2647	730	70	514	126	31	70	209	—	7336
Dyssegård.....	1876	388	3815	954	60	316	60	24	51	300	5	7849
I alt total...	6284	1201	12905	3073	199	1110	246	115	188	1018	5	26344
Københavns amts 6. opstillingskreds (Hellerup)												
Maglegård.....	879	310	4288	1018	28	171	40	23	37	319	2	7115
Hellerup.....	1459	334	3931	964	59	251	39	21	55	272	—	7385
Ordrup.....	1446	310	3829	870	60	248	35	22	28	261	—	7109
Skovshoved.....	1231	246	2769	675	35	219	35	30	37	254	—	5531
I alt total...	5015	1200	14817	3527	182	889	149	96	157	1106	2	27140
Gentofte kommune i alt...	11299	2401	27722	6600	381	1999	395	211	345	2124	7	53484
Procentfordeling.....	21,1	4,5	51,9	12,3	0,7	3,7	0,7	0,4	0,7	4,0	0,0	100,0
15. november 1960												
Gentofte kommune i alt...	11437	2370	26027	4995	704	2057	328	•	•	3028	•	50946
Procentfordeling.....	22,5	4,7	51,1	9,8	1,4	4,0	0,6	•	•	5,9	•	100,0

ANM. De stemmetal, der er afgivet i Gentofte og Hellerup opstillingskredse på de enkelte i Københavns amt op-
stillede kandidater, findes i Statistisk månedsskrift 1964 nr. 3-4, side 72 f.

TABEL 241.

Menighedsrådsvalg.

Election of parochial church councils.

	Antal stemme- beret- tignede vælgere <i>electorate</i>	Kredse med 1 liste ¹ <i>list</i>		Kredse med flere lister <i>parishes with more list of candidates</i>						Valgte kandidater <i>candidates</i>			
		Kredse <i>parishes</i>	Valgte <i>elected</i>	2 lister <i>lists</i>		3 lister <i>lists</i>		4 lister <i>lists</i>		Antal stemme- beret- tignede <i>electorate</i>	Stemme- procent <i>per cent voting</i>	I alt <i>total</i>	Heraf kvin- der <i>of whom females</i>
				Kredse <i>parishes</i>	Valgte <i>elected</i>	Kredse <i>parishes</i>	Valgte <i>elected</i>	Kredse <i>parishes</i>	Valgte <i>elected</i>				
November 1961													
København.....	509402	59	804	6	88	5	75	—	—	94753	7,0	967	299
Frederiksberg.....	83348	10	147	—	—	—	—	—	—	•	•	147	52
Gentofte.....	59859	9	127	—	—	—	—	—	—	•	•	127	29
Hovedstaden i alt.....	652609	78	1078	6	88	5	75	—	—	94753	7,0	1241	380
Omegnskommunerne ...	265670	27	341	7	79	4	59	4	52	104021	10,8	531	121
Hovedstadsområdet....	918279	105	1419	13	167	9	134	4	52	198774	9,0	1772	501
November 1957													
København.....	494691	63	871	3	44	4	56	—	—	54049	8,2	971	278
Frederiksberg.....	82803	10	147	—	—	—	—	—	—	•	•	147	50
Gentofte.....	56909	8	111	1	13	—	—	—	—	5181	7,9	124	29
Hovedstaden i alt.....	634403	81	1129	4	57	4	56	—	—	59230	8,1	1242	357
Omegnskommunerne ...	209861	26	322	3	33	2	30	3	37	44439	12,1	422	94
Hovedstadsområdet....	844264	107	1451	7	90	6	86	3	37	103669	9,8	1664	451

¹ Der afholdtes ikke valg.

XIII. Brandvæsen og ambulancetjeneste.

Fire and ambulance service.

TABEL 242.

Brandvæsenet¹. Fire-brigade.

	København		Frederiksberg		Gentofte	
	19 ⁶³ /64	19 ⁶² /63	19 ⁶³ /64	19 ⁶² /63	19 ⁶³ /64	19 ⁶² /63
A. Alarmeringer inden for kommunen fire-alarms within the municipality						
Større ildebrande. ² <i>large fires</i>	88	73	10	14	14	20
Middel » ³ <i>medium fires</i>	398	303	33	20	42	38
Små » ⁴ <i>small fires</i>	1 141	1 165	209	177	25	35
heraf slukket af brandvæsenet <i>put off by the fire-brigade</i>	734	745	154	135	—	—
» » » beboerne <i>put off by the inmates</i>	407	420	55	42	—	—
Skorstensild <i>chimneys on fire</i>	60	77	17	21	14	19
I alt antal ildebrande <i>total number of fires</i> ..	1 687	1 618	269	232	95	112
Blind alarm ⁵ <i>false alarms</i>	299	337	61	69	7	13
Falsk » ⁶ <i>malicious alarms</i>	412	347	27	20	2	2
Andre alarmeringer <i>other alarms</i>	316	274	49	30	66	46
I alt alarmeringer inden for kommunen <i>total alarms within the municipality</i>	2 714	2 576	406	351	170	173
B. Alarmeringer uden for kommunen fire-alarms outside the municipality	90 ⁷	73 ⁷	3	—	3	1
I alt alarmeringer <i>total alarms</i> ..	2 804	2 649	409	351	173	174

¹ Angående ambulancetjenesten henvises til tabel 243. ² Brande, hvor mindst 2-3 strålerør har været i brug. ³ 1-2 strålerør i brug. ⁴ Slukket med småredskaber (håndsprøjte, spande o. l.). ⁵ Alarmeringer, foretaget i god tro uden foreliggende ildløs. ⁶ Alarmeringer, foretaget mod bedre vidende. ⁷ Heraf i 1963/64 og 1962/63 henholdsvis 73 og 52 i Hvidovre, hvor København har brandslukningspligt.

ANM. Antallet af brandalarmskabe pr. 31. marts 1964 var i København 335, hvoraf 100 private, og på Frederiksberg 111, hvoraf 73 private. Brandtelegrafanlægget i Gentofte kommune blev nedlagt i 1960.

TABEL 243.

Brandvæsenets ambulancetjeneste. Ambulance service of fire-brigade.

	Antal befordrede personer <i>persons carried</i>	Antal udrykninger <i>turn outs</i>	heraf på grund af ¹ <i>causes</i>					
			fødsel <i>births</i>	sygdom <i>illness</i>	selvmord <i>suicides</i>	dødsfald <i>deaths</i>	kørselsulykke <i>traffic accidents</i>	andet <i>other</i>
København								
1963-64	23 981	25 745	983	11 006	1 026	...2	3 740	8 990
1962-63	24 235	25 748	886	10 926	1 009	...2	4 000	8 927
19 ⁵⁶ /57- ⁶⁰ /61 gnstl. <i>average</i>	24 549	25 797	1 114	10 884	1 068	...2	4 335	8 396
19 ⁵¹ /52- ⁵⁵ /56 » »	24 206	25 247	1 658	10 439	1 323	223	3 553	8 051
Frederiksberg								
1963-64	3 197	3 414	57	1 203	139	113	715	970
1962-63	2 975	3 185	53	1 003	105	89	766	959
19 ⁵⁶ /57- ⁶⁰ /61 gnstl. <i>average</i>	2 742	2 927	88	895	126	64	776	793
19 ⁵¹ /52- ⁵⁵ /56 » »	2 731	2 921	139	939	145	56	624	828
Gentofte								
1963-64	2 344	2 425	87	1 085	96	52	367	657
1962-63	2 375	2 424	46	1 211	44	27	383	664
19 ⁵⁶ /57- ⁶⁰ /61 gnstl. <i>average</i>	1 656	1 717	27	468	53	29	409	670
19 ⁵¹ /52- ⁵⁵ /56 » »	1 313	1 357	47	337	71	19	299	540

¹ For Frederiksberg og Gentofte antal befordrede personer, ikke udrykninger. ² Antallet er henført under de øvrige rubrikker.

TABEL 244.

Falck og Zonen¹

	Samlet antal udrykninger <i>total turn outs</i>	heraf i anledning af <i>causes</i> :								
		alarmering til ildebrand <i>fire-alarms</i>	hjælp v. vandskader m. m. <i>damages by water</i>	trafikforstyr. ved sporveje <i>jams caused by trams</i>	ambulance-udrykninger <i>ambulance turn outs</i>	syge-transporter <i>sick-transport</i>	hjælp til automobiler <i>aid to automobiles</i>	entreprisearbejde <i>contracts</i>	donorkørsler <i>donor turn outs</i>	andre årsager <i>other</i>
Hovedstaden the capital										
1963 ²	299 721	3 703	5 134	192	32 077	108 809	112 630	3 900	17 666	15 610
1962	171 112	3 347	2 366	184	26 010	49 382	61 480	3 786	11 757	12 800
1956-60 gnstl. <i>average</i>	134 279	2 489	1 781	158	22 545	38 930	37 652	3 479	17 886	9 359
1951-55 gnstl. <i>average</i>	104 236	2 556	1 475	184	16 922	33 771	26 249	2 079	13 900	7 100

¹ Før sammenslutningen af de 2 redningskorps Falck og Zonen pr. 1/1 1963, vedrører tabellens tal alene Falcks redningskorps. ² Tallene omfatter i 1963 og 1962 henholdsvis 15 og 11 stationer.

ANM. Tallene angår korpsets virksomhed i hovedstaden og dens omegn.

XIV. Kommunernes tjenestemænd m. m. *Local public servants.*

TABEL 245. **Antal ansatte og antal pensionister under Københavns kommune 1940/41—65/66.**
Number of employed persons and number of pensioners under the municipality of Copenhagen.

Ansatte fordelt efter Institutioner <i>institutions</i>	1940-41	1950-51	1962-63	1963-64	1965-66
Københavns overpræsidium	30	61	•	•	•
Borgerrepræsentationen	18	14	17	17	19
Overborgmesterens afdeling:					
Økonomidirektørembedet og overborgm.s sekretariat ...	8	23	19	19	21
Administrationskommissionens sekretariat ¹	•	•	13	13	15
Direktoratet for stadens regnskabsvæsen ²	42	42	38	38	45
Direktoratet for stadens revision	41	73	67	67	71
Skattedirektoratet	762	1 103	1 278	1 331	1 371
Løndirektoratet	17	32	30	31	47
Direktoratet for stadens faste ejendomme	157	172	148	149	151
Magistratens 1. afdeling:					
Dir. for stadens alm. øvrighedsf. og mag.s legatkontor ..	40	54	57	59	57
Statistisk kontor	217	363	307	318	316
Kommunebibliotekerne, rådhusbibl. og børnebibl.	238	371	288	300	307
Begravelsesvæsenet	523	598	484	457	418
Skolevæsenet	3 877	5 418	4 794	4 872	5095
Torvevæsenet	354	325	207	226	205
I øvrigt ³	44	25	18	18	20
Magistratens 2. afdeling:					
Sekretariatet	6	13	12	12	12
Hospitalsvæsenet ⁴	5 295	7 112	8 998	9 443	9733
Sundhedsvæsenet	163	401	275	271	127
Direktoratet for Københavns komm. beboelsesejendomme	1 136	1 315	360	366	377
Rådhusforvalterens kontor	775	1 048	702	709	747
Folkekøkkenerne	143	231	120	119	133
Thorvaldsens museum	24	29	22	22	25
Magistratens 3. afdeling:					
Forsørgelsesvæsenet	2 811	3 275	3 949	4 201	4 328
Magistratens 4. afdeling:					
Direktoratet for staden Københavns bygningsvæsen ⁵	32	74	64	67	72
Stadsbygmesterens direktorat	68	80	70	71	72
Brandchefens direktorat	531	715	736	748	750
Stadskonduktørens direktorat	54	55	55	53	53
Stadsingeniørens direktorat	1 079	1 449	1 441	1 439	1 512
Stadsarkitektens direktorat	173 ⁶	110	87	87	88
Rådgivende ingeniørkontor ⁶	•	80	72	74	71
Magistratens 5. afdeling:					
Sekretariatet	8	10	10	9	9
Belysningsvæsenet	2 725	2 720	2 354	2 378	2 119
Vandforsyningen	465	494	470	484	524
Sporvejene	4 431	5 620	4 889	4 879	4 327
Kørselsafdelingen	350	227	124	124	127
Håndværksafdelingen	377	546	347	354	376
Tilsammen total ...	27 014	34 278	32 922	33 825	33 740
heraf kvinder ...	11 356	15 793	16 141	16 997	17 486
Pensionister m. fl. pensioners etc.	^{30/9} 1940	^{30/9} 1950	^{30/9} 1962	^{30/9} 1963	^{30/9} 1964
Egenpensionister <i>own pension</i>	3 654	4 760	4 973	4 943	4 940
Efterladte <i>surviving relatives</i>	1 972	2 529	3 151	3 179	3 234
Understøttelse og ventepenge <i>other pensioners</i>	87	35	13	10	10
I alt total ...	5 713	7 324	8 137	8 132	8 184

¹ Oprettet som (midlertidig) selvstændig institution 1/4 1955. ² Herunder stadens hovedkasse. ³ Herunder stadsarkivet og bymuseet samt til og med 1961/62 psykoteknisk institut. ⁴ Hospitalsvæsenet omfatter fra 1952-53 også sindssygevæsenet. ⁵ Magistratens 4. afd.s 1. og 2. sekretariat samledes 1/4 1945 til eet sekretariat, hvis betegnelse 1/4 1946 ændredes til direktoratet for staden Københavns bygningsvæsen. ⁶ Kommunens rådgivende ingeniørkontor udskiltes 1/4 1944 fra stadsarkitektens direktorat.

ANM. 1. Antallet af ansatte omfatter kun personale, der lønnes på kommunens løbende budget for de pågældende år, mens personale, der lønnes af bevillinger på kapitalregnskabet, ikke er medregnet. Ledige stillinger, til hvilke der er budgetteret løn, er indbefattet i tallene. Jfr. anm. 1 til tabel 246, s. 202 f.

ANM. 2. Antallet af ansatte omfatter det til enhver tid under de enkelte institutioner henførte personale, hvorved særligt skal erindres om, at overpræsidiat fra 1/4 1960 helt er overgået til staten, dog bevaredes de ansattes stilling som kommunale tjenestemænd indtil 1/4 1961.

TABEL 246.

Antal personer i kom-
Number of persons employed

A. København Budgettet 1965-66	Lønklasse division															
	1	2	3	4	5	6	7	8	9	10	11	12	13	14	15	16
Borgerrepræsentationen.....	-	-	-	-	-	-	-	-	-	-	2	-	-	-	-	-
Overborgmesterens afdeling																
Økonomidir.embedet og overb.s sekr.	-	-	-	-	-	-	-	-	1	-	1	-	-	-	-	-
Administrationskommis. sekretariat .	-	-	-	-	-	-	-	-	1	-	-	-	-	-	-	-
Regnskabsdirektoratet.....	-	-	-	2	-	-	-	-	6	-	2	-	-	-	-	-
Revisionsdirektoratet.....	-	-	-	1	-	-	-	-	4	-	5	-	-	-	-	-
Skattedirektoratet.....	-	-	-	205	-	-	-	-	61	-	151	-	-	-	-	-
Løndirektoratet.....	-	-	-	3	-	-	-	-	6	-	4	-	-	-	-	-
Ejendomsdirektoratet ²	-	-	-	-	-	-	-	-	2	1	-	1	-	2	-	-
I alt total...	-	-	-	211	-	-	-	-	81	1	163	1	-	2	-	-
Magistratens 1. afdeling																
Dir. for stadens almindelige øvrig- hedsforretn. og mag.s legatkontor	-	-	-	3	-	-	-	-	3	-	2	-	-	-	-	-
Statistisk kontor.....	-	-	-	33	-	-	-	-	43	-	12	-	-	-	-	-
Kommunebibliotekerne.....	-	-	-	35	1	-	-	-	13	-	3	-	-	-	-	65
Begravelsesvæsenet.....	-	-	-	5	18	-	-	9	7	21	1	2	-	14	2	-
Skolevæsenet.....	-	54	1	7	12	1	42	-	9	33	9	-	-	1	-	894
Torvevæsenet.....	-	-	-	-	8	-	9	-	-	23	2	1	-	2	-	-
Stadsarkivet og bymuseet.....	-	-	-	-	-	-	-	-	-	-	-	-	-	1	-	-
I alt total...	-	54	1	83	39	1	61	-	75	77	29	3	-	18	2	959
Magistratens 2. afdeling																
Sekretariatet.....	-	-	-	1	-	-	-	-	1	-	1	-	-	-	-	-
Hospitalsvæsenet.....	20	-	24	63	136	47	474	155	89	134	43	62	7	30	23	-
Sundhedsvæsenet.....	-	-	-	1	3	-	8	-	2	-	2	-	-	1	3	-
Kommunens beboelsesejendomme...	-	-	-	7	-	-	-	-	11	-	6	-	-	-	-	-
Rådhusforvalterens kontor.....	2	-	-	9	27	-	115	-	18	48	3	25	-	8	-	-
Folkekøkkenerne.....	2	-	-	1	-	-	4	-	2	-	-	1	-	1	-	-
Thorvaldsens museum.....	-	-	-	-	-	-	-	-	-	1	-	-	-	1	-	-
I alt total...	24	-	24	82	166	47	601	155	123	183	55	88	7	41	26	-
Magistratens 3. afdeling																
Forsørgelsesvæsenet.....	6	-	29	152	13	31	87	6	159	38	173	49	1	17	18	-
Magistratens 4. afdeling																
Bygningsvæsenet.....	-	-	-	3	-	-	-	-	2	-	10	-	-	-	-	-
Stadsbygmesterens direktorat.....	-	-	-	-	-	-	-	-	2	-	-	-	-	-	-	-
Brandchefens direktorat.....	-	-	-	1	87	-	257	-	9	91	3	50	-	36	-	-
Stadskonduktørens direktorat.....	-	-	-	-	-	-	-	-	-	-	-	-	-	3	-	-
Stadsingeniørens direktorat.....	-	-	-	13	5	4	23	-	15	27	19	29	-	48	3	-
Stadsarkitektens direktorat.....	-	-	-	-	-	-	-	-	2	-	3	-	-	1	-	-
Rådgivende ingeniørkontor.....	-	-	-	1	-	-	-	-	1	-	2	-	-	6	-	-
I alt total...	-	-	-	18	92	4	280	-	31	118	37	79	-	94	3	-
Magistratens 5. afdeling																
Sekretariatet.....	-	-	-	-	-	-	-	-	1	-	-	-	-	-	-	-
Belysningsvæsenet.....	-	-	-	27	6	-	64	-	51	242	52	30	-	57	40	1
Vandforsyningen.....	-	-	-	3	1	-	16	-	8	46	8	27	-	5	1	-
Sporvejene.....	-	-	-	24	125	-	234	2	12	1	16	60	-	73	85	-
Kørselsafdelingen.....	-	-	-	-	-	-	-	-	-	-	1	-	-	-	-	-
Håndværksafdelingen.....	-	-	-	-	-	-	-	-	1	-	3	-	-	-	-	-
I alt total...	-	-	-	54	132	-	2422	-	73	289	80	117	-	135	126	1
Tilsammen total...	30	54	54	600	442	83	3451	161	542	706	539	337	8	307	175	960
heraf kvinder females....	30	54	54	594	411	83	3413	161	486	306	267	84	8	22	34	498

¹ D. v. s. det i årets løb forventede antal beskæftigede personer omregnet til helårsbeskæftigede personer. ² Inklusive den kommitterede til byggeriets personale samt personale ved kommunens børneinstitutioner.

ANM. 1. Omfatter kun personale, der lønnes på det løbende budget. Normeringsændringer vedr. 19⁶⁵/₆₆ er ikke medtaget i ANM. 2. Vedrørende årslønnen for de enkelte lønklasser pr. 1. april 1964 henvises til Københavns kommunalkalender 1964.

munernes tjeneste.
by the municipalities.

Lønklasse division														Tjenestemænd uden for lønklasserne c. s. outside divisions	I alt tjenestemænd total public servants	heraf kvinder of which females	Lønarbejdere wage-earners	Andre ansatte other employees	Til sammen total
17	18	19	20	21	22	23	24	25	26	27	28	29	30						
2	-	-	-	-	1	-	-	1	-	-	-	1	-	5	12	3	-	7	19
-	-	1	-	-	-	-	-	1	-	-	-	1	1	-	6	3	-	15	21
-	-	2	-	-	3	-	-	-	-	1	1	-	-	-	8	1	-	7	15
7	-	5	-	-	3	-	1	1	1	4	-	-	1	-	33	15	-	12	45
19	-	9	-	-	10	-	5	2	1	1	-	-	1	-	58	8	-	13	71
62	121	101	-	-	32	-	4	16	11	9	-	2	1	-	776	463	-	595	1 371
1	-	6	-	-	1	-	1	2	-	2	1	-	1	-	28	11	-	19	47
10	1	10	-	-	7	1	1	2	1	3	1	1	1	4	49	8	72	30	151
99	122	134	-	-	56	1	12	24	14	20	3	4	6	4	958	509	72	691	1 721
6	-	4	-	-	2	-	-	2	-	3	1	-	1	-	27	11	-	30	57
36	-	13	-	-	10	-	1	1	-	2	-	1	1	-	153	106	-	163	316
4	-	-	-	34	1	6	6	3	1	1	-	-	1	-	175	137	14	118	307
10	3	10	-	-	3	2	-	-	2	1	-	1	-	4	115	23	261	42	418
9	-	8	-	1488	184	-	-	57	35	3	3	1	1	210	3 062	1 518	749	1 284	5 095
12	1	5	-	-	4	-	-	-	-	2	-	1	-	-	70	2	124	11	205
5	-	-	2	-	1	-	-	-	-	1	-	-	-	-	10	1	4	6	20
82	4	40	2	1522	205	8	7	63	38	13	4	4	4	214	3 612	1 798	1 152	1 654	6 418
3	-	-	-	-	1	-	-	1	-	-	-	1	-	-	9	6	-	3	12
61	9	33	1	-	12	8	10	4	4	4	104	3	3	1 138	2 701	1 663	2 598	4 434	9 733
5	-	2	-	-	11	-	2	1	3	1	1	1	1	-	48	17	16	63	127
11	-	6	-	-	6	-	-	1	-	-	1	-	1	-	50	28	7	320	377
18	5	5	-	-	2	-	-	1	-	-	-	1	-	-	287	76	385	75	747
6	2	1	-	-	1	-	1	-	-	-	-	-	1	-	23	13	94	16	133
1	-	1	-	-	-	-	-	-	-	1	-	-	-	-	5	3	17	3	25
105	16	48	1	-	33	8	13	8	7	6	106	6	6	1 138	3 123	1 806	3 117	4 914	11 154
221	8	103	1	4	61	1	10	9	17	1	10	2	3	376	1 606	940	897	1 825	4 328
11	-	9	-	-	3	-	2	3	1	1	1	-	1	-	47	22	-	25	72
9	4	3	-	-	13	-	-	7	7	1	1	-	-	-	47	6	-	25	72
30	3	11	-	-	7	-	-	2	3	3	1	-	1	-	595	15	87	68	750
5	-	5	-	-	7	-	-	1	3	1	1	-	1	-	27	1	-	26	53
67	12	36	2	-	39	1	5	8	6	16	2	3	1	-	384	51	944	184	1 512
2	-	11	-	-	20	-	-	12	3	-	3	-	1	-	58	9	-	30	88
5	-	8	-	-	13	-	-	3	4	2	1	-	1	-	47	8	-	24	71
129	19	83	2	-	102	1	7	36	27	24	10	3	6	-	1 205	112	1 031	382	2 618
-	-	2	-	-	1	-	-	1	-	-	-	-	1	-	6	2	-	3	9
184	28	75	9	-	70	2	3	6	17	10	7	5	1	-	987	156	937	195	2 119
39	12	23	-	-	10	-	2	3	2	2	1	1	1	-	211	19	263	50	524
83	25	44	2	-	31	3	4	7	4	7	1	2	1	-	2 952	63	1 202	173	4 327
2	-	3	-	-	1	-	-	-	1	-	-	-	1	-	9	1	107	11	127
12	3	12	-	-	5	-	-	-	1	-	-	-	1	-	38	4	318	20	376
320	68	159	11	-	118	5	9	17	25	19	9	9	5	-	4 203	245	2 827	452	7 482
958	237	567	17	1526	576	24	58	158	128	83	142	29	30	1 737 ^a	14 719	5 413	9 096	9 925	33 740
332	16	97	1	751	95	4	4	10	8	4	4	-	-	1 635	5 413	4 291	7 782	17 486	

Industrialisering. ^a Heraf 1 654 ansatte indenfor de 20 lønrammer (A-T), der bl. andet omfatter en væsentlig del af kommunens sygeplejerske-

TABEL 246 (fortsat).

Antal personer i
Number of persons employed

	Lønklasse division														
	1	2	3	4	5	6	7	8	9	10	11	12	13	14	15
B. Frederiksberg															
Budgettet 1964-65															
Borgmesterens afdeling	-	-	-	-	-	-	-	1	-	-	-	-	-	-	-
Den økonomisk-juridiske forvaltning															
Centraladministrationen	-	-	1	-	1	-	-	8	-	-	-	-	-	-	-
Rådhusets drift	-	-	-	-	9	-	2	-	-	1	-	-	-	-	-
Skattedirektoratet	-	-	12	-	1	-	-	15	-	-	-	-	-	-	-
Kasse- og regnskabsafdelingen	-	-	3	-	-	-	-	8	-	-	-	-	-	-	1
I alt total	-	-	16	-	11	-	2	31	-	1	-	-	-	-	1
Hospitals- og socialforvaltningen															
Hospitalsvæsenet	8	1	7	9	26	22	14	1	4	5	-	2	3	-	-
Socialkontoret	-	-	4	-	-	-	-	14	-	-	-	2	-	-	-
Alderdomshjemmet	1	-	-	-	1	-	-	-	-	-	-	-	-	-	-
I øvrigt ²	-	-	1	-	-	-	-	-	-	-	-	-	1	-	-
I alt total	9	1	12	9	27	22	14	15	4	5	-	4	4	-	-
Den kulturelle forvaltning															
Centraladministrationen	-	-	-	-	-	-	-	1	-	-	-	-	-	-	-
Skolerne	-	-	-	-	9	-	5	-	-	-	-	-	-	-	-
Bibliotekerne	-	-	9	-	2	-	-	1	-	-	-	-	-	14	-
I øvrigt ³	-	-	-	-	-	-	-	-	-	-	-	-	-	-	-
I alt total	-	-	9	-	11	-	5	2	-	-	-	-	-	14	-
Den tekniske forvaltning															
Centraladministrationen	-	-	3	-	-	-	-	9	-	-	-	3	-	-	-
Ingeniørafdeling I ⁴	-	-	-	-	35	-	44	1	-	6	-	5	-	-	-
Ingeniørafdeling II ⁵	-	-	-	-	1	-	7	-	-	4	-	8	-	-	-
I alt total	-	-	3	-	36	-	51	10	-	10	-	16	-	-	-
Sundhedsvæsenet	-	-	-	-	-	-	-	-	-	-	-	-	-	-	-
Brandvæsenet	-	-	-	-	57	-	21	-	-	5	-	8	-	-	-
Tilsammen total	9	1	40	9	142	22	93	59	4	21	-	28	4	14	1
C. Gentofte															
Budgettet 1964-65															
Kommunesekretariatet og personalekontoret	-	-	-	-	-	-	-	-	-	-	-	-	-	-	-
Teknisk forvaltning															
Vandvæsenet	-	-	4	10	-	-	2	6	-	-	-	-	-	-	-
Vejvæsenet m. m.	-	16	20	6	2	2	2	8	-	-	-	-	-	-	-
I øvrigt ⁶	12	-	1	1	6	3	17	-	-	-	-	-	-	-	-
I alt total	12	16	25	17	8	7	31	-	-	-	-	-	-	-	-
Den økonomiske forvaltning															
Økonomikontoret	6	-	-	-	-	4	-	3	-	-	-	-	-	-	-
Hovedbogholderi og kasse	3	-	-	-	-	6	-	3	-	-	-	-	-	-	-
I øvrigt ⁷	4	-	7	1	1	-	2	-	-	-	-	-	-	-	-
I alt total	13	-	7	1	11	-	8	-	-	-	-	-	-	-	-
Skattedirektoratet															
Skattevæsenet	24	-	-	-	-	20	-	31	-	-	-	-	-	-	-
Folkeregistret	9	-	-	-	-	3	-	1	-	-	-	-	-	-	-
I alt total	33	-	-	-	-	23	-	32	-	-	-	-	-	-	-
Socialdirektoratet	5	-	5	-	-	13	-	8	-	-	-	-	-	-	-
Den kulturelle forvaltning	33	-	20	-	-	2	-	3	-	-	26	12	-	-	-
Brandvæsenet	1	39	16	9	-	3	3	-	-	-	-	-	-	-	-
Bygningsvæsenet	5	-	-	-	-	2	1	6	-	-	-	-	-	-	-
Tilsammen total	102	55	73	27	59	11	91	26	12	-	-	-	-	-	-
Heraf kvinder <i>females</i>	94	-	3	-	36	-	18	22	11	-	-	-	-	-	-

¹ D. v. s. det i årets løb samlede antal beskæftigede personer omregnet til helårsbeskæftigede personer. ² Herunder tuberkulosestationen, daghjem, plejekommunens administrationsbygninger, hospitalet m. m. ³ Herunder den tekniske forvaltningskontorer. ⁴ Herunder den almindelige forvaltning.

kommunernes tjeneste.

by the municipalities.

											Lønramme division				Lærer- personale teachers	I alt tjeneste- mænd total public servants	Løn- arbejdere ¹ wage- earners	Andre ansatte ¹ other employees	Til- sammen total
16	17	18	19	20	21	22	23	24	25	26	A-B	C	D	E-I					
3	-	I	-	-	-	-	-	-	I	-	-	-	-	-	6	-	2	8	
9	-	5	-	-	5	I	I	-	I	I	-	-	-	-	33	2	20	55	
-	-	I	-	-	-	-	-	-	-	-	-	-	-	-	13	2	3	18	
33	-	17	-	-	14	4	2	3	I	-	-	-	-	-	102	-	60	162	
14	-	4	-	-	5	I	-	I	-	-	-	-	-	-	37	-	30	67	
56	-	27	-	-	24	6	3	4	2	I	-	-	-	-	185	4	113	302	
5	I	-	I	-	2	-	I	-	-	-	-	-	18	146	276	408	791	1 475	
18	-	6	-	-	7	2	2	I	-	I	-	-	-	-	57	-	23	80	
-	-	-	-	-	-	-	-	-	-	-	-	-	-	17	19	57	41	117	
-	-	-	-	-	-	-	-	-	-	-	-	6	9	-	17	12	40	69	
23	I	6	I	-	9	2	3	I	-	I	-	6	18	172	-	369	477	895	1 741
I	-	I	-	-	-	-	I	I	-	I	-	-	-	-	6	-	7	13	
I	-	-	-	-	-	-	-	-	-	-	-	5	-	-	497	517	93	47	657
2	-	-	8	-	3	I	-	I	-	-	-	-	-	-	41	20	36	97	
-	-	-	-	-	-	-	-	-	-	-	-	8	-	-	8	4	64	76	
4	-	I	8	-	3	I	I	2	-	I	8	5	-	-	497	572	117	154	843
16	-	11	I	-	11	16	9	I	3	I	-	-	-	I	-	85	-	85	170
13	-	9	-	-	4	-	-	-	-	-	-	-	-	-	117	75	12	204	
I	-	-	I	-	-	-	-	-	-	-	-	-	-	-	22	166	7	195	
30	-	20	2	-	15	16	9	I	3	I	-	-	-	I	-	224	241	104	569
I	-	I	-	-	-	-	-	I	-	-	-	-	-	-	2	-	3	5	
-	-	-	-	-	I	I	-	I	-	-	-	-	-	-	95	7	6	108	
117	I	56	11	-	52	26	16	10	6	4	8	11	18	173	497	1 453	846	1277	3 576

								Tjeneste- mænd uden for lønklasse- ne c. s. outside division	I alt tjeneste- mænd total public servants	Heraf kvinder of which females	Løn- arbejdere ¹ wage- earners	Andre ansatte ¹ other	Til- sammen total
Lærerpers. teachers	10	11	12	13	14	15	16						
-	3	-	-	-	-	I	-	-	4	I	-	I	5
-	3	2	-	-	-	-	-	-	27	-	26	-	53
-	5	5	-	-	-	-	-	-	64	-	296	-	360
-	9	7	6	-	4	I	I	-	68	18	77	15	160
-	17	14	6	-	4	I	I	-	159	18	399	15	573
-	-	I	-	-	I	-	I	-	16	11	-	I	17
-	2	I	-	I	I	-	-	-	17	10	-	2	19
-	I	I	-	-	-	-	-	-	17	4	50	18	85
-	3	3	-	I	2	-	I	-	50	25	50	21	121
-	20	7	3	4	I	I	I	-	112	36	-	34	146
-	3	I	-	-	-	-	-	-	17	13	-	4	21
-	23	8	3	4	I	I	I	-	129	49	-	38	167
-	4	4	I	-	I	I	I	5	48	25	-	156	204
487	3	4	-	2	3	-	I	7	603	293	95	52	750 ⁸
-	I	I	-	-	-	-	I	-	74	-	-	-	74
-	5	5	4	3	2	-	I	-	34	6	-	2	36
487	59	39	14	10	13	5	6	12	1 101 ⁹	•	544	285	1 930
212	4	3	2	I	-	-	-	11	•	417	96	251	764

hjem, sundhedsplejersker og folkekøkken. ³ Fritidshjem og tandklinikker. ⁴ Kommunale værker. ⁵ Vej- og kloakafdelingen samt tekniske anlæg i
⁸ Herunder 656 personer ved skolevæsenet. ⁹ Herunder medregnet 129 personer, som ikke er tjenestemænd, men lønnes som sådanne.

XV. Omegnskommunerne. Suburbs.

Se også oplysninger i de foregående afsnit, bl. a. om byggeri (s. 70 f.), samfærdsel (s. 102 f.), kirkeforhold (s. 170) og biografer (s. 183).

TABEL 247.

Folketal 1901-1964. Population.

Kommune municipality	Faktisk befolkning actual population		Bosiddende befolkning residential population					Befolknings- tilvækst increase	Indb. pr. km ² inhab. per sq. kilom.
	1/2 1901	1/2 1921	5/11 1940	7/11 1950	1/10 1955	28/9 1960	1/10 1964	1960- 1964	1/10 1964
Ballerup-Måløv	2 146	3 073	4 870	6 877	11 405	19 582	32 466	65,8	994
Birkerød ¹	4 378	5 833	6 579	9 021	11 124	14 846	18 044	21,5	533
Brøndbyerne	1 354	1 581	2 593	5 061	10 629	20 256	26 167	29,2	1 270
Dragør	1 609	2 048	2 093	2 437	3 458	4 243	4 365	2,9	2 763
Farum	1 208	1 499	1 981	2 546	3 158	5 072	6 660	31,3	308
Gladsaxe	1 754	7 009	24 107	40 303	52 376	64 693	68 961	6,6	2 725
Glostrup	2 057	3 836	8 623	13 025	15 883	21 845	25 896	18,5	1 230
Herlev	693	1 158	2 981	7 674	15 666	21 358	23 184	8,5	1 958
Herstederne	2 084	2 350	2 294	3 096	3 291	3 600	4 628	28,6	185
Hvidovre	559	962	12 014	23 163	32 688	38 411	43 304	12,7	4 582
Høje-Taastrup	2 659	4 792	7 082	9 258	11 003	12 856	16 208	26,1	614
Hørsholm ¹	1 656	3 058	6 927	8 750	10 352	12 401	14 006	12,9	800
Lyngby-Taarbæk	7 734	12 168	28 782	45 964	56 929	63 712	65 051	2,1	1 682
Rødovre	716	1 643	12 443	18 704	27 007	39 345	45 176	14,8	3 939
Store Magleby	974	1 034	1 250	1 399	1 805	3 789	4 635	22,3	290
Søllerød	3 833	8 489	12 659	16 645	20 903	25 877	28 393	9,7	697
Tårnby	3 622	5 514	13 661	22 900	34 726	42 688	46 389	8,7	747
Vallensbæk	404	441	676	856	1 184	1 834	2 460	34,1	279
Værlose	1 341	1 746	2 719	4 074	5 372	8 072	10 596	31,3	308
Omegnskommunerne tilsammen suburbs, total	40 781	68 234	154 334	241 753	328 959	424 480	486 589	14,6	1 060
København	400 575 ²	561 344	700 465	768 105	753 361	721 381	690 378	÷ 4,3	8 250
Frederiksberg	76 231	104 815	113 208	118 993	117 778	114 285	112 016	÷ 2,0	12 875
Gentofte	14 470	34 451	76 457	87 803	89 180	88 308	86 735	÷ 1,8	3 417
Hovedstaden <i>the capital</i>	491 276	700 610	890 130	974 901	960 319	923 974	889 129	÷ 3,8	7 550
Hovedstadsområdet <i>metropolitan area, total</i>	532 057	768 844	1044 464	1216 654	1289 278	1348454	1375718	2,0	2 385

¹ Fra 1. april 1938 indlemmedes de dele af Usserød sogn, der lå i Birkerød (348 ha) og i Blovstrød (203 ha) kommuner, i Hørsholm kommune.
² Folketallet inden for hele kommunens nuværende område.

ANM. Folketallet i hovedstaden og i omegnskommunerne tilsammen siden 1769 fremgår af tabel 1 og fra 1840 desuden af diagram 1, side 1.

TABEL 248.

Kommunernes samlede areal og landbrugsareal.

Total area and agricultural area of the municipalities.

Kommune municipality	Samlet areal total area	Landbrugsareal ¹ <i>agricult. area</i>					Kommune municipality	Samlet areal total area	Landbrugsareal ¹ <i>agricult. area</i>				
		I alt total		I % af samlet areal in per cent of total area					I alt total		I % af samlet areal in per cent of total area		
		1960	1964	1907	1964	1907			1960	1964	1907	1964	1907
	ha	ha	ha	%	%		ha	ha	ha	%	%		
Ballerup-Måløv ..	3 266	1 445	2 969	44,2	90,9	Lyngby-Taarbæk ..	3 868	281	1 552	7,3	40,1		
Birkerød	3 388	732	2 677	21,6	67,1	Rødovre	1 147	—	1 028	—	89,8		
Brøndbyerne	2 061	680	1 829	33,0	89,8	Store Magleby	1 601	782	1 368	48,8	85,4		
Dragør	158	26	128	16,5	82,3	Søllerød	4 074	598	1 907	14,7	46,9		
Farum	2 160	850	1 708	39,4	79,1	Tårnby	6 212	452	4 359	7,3	96,1		
Gladsaxe	2 531	—	1 818	—	70,6	Vallensbæk	882	429	847	48,6	96,1		
Glostrup	2 106	543	1 889	25,8	88,5	Værlose	3 435	838	1 801	24,4	52,4		
Herlev	1 184	284	1 106	24,0	93,4	Omegnskomm. i alt							
Herstederne	2 506	1 188	2 368	47,4	94,5	<i>the suburbs total</i> ..	45 913	11 214	33 400	24,4	75,1		
Hvidovre	945	25	876	2,6	92,7	Hovedstaden <i>the cap.</i>	11 746	—	4 529	—	38,7		
Høje-Taastrup ..	2 638	1 518	2 379	57,5	90,2	Hovedstadsomr. i alt							
Hørsholm	1 751	543	791	31,0	61,1	<i>metropol. area, total.</i>	57 659	11 214	37 929	19,4	66,2		

¹ D. v. s. korn-, rodfrugts- og andre høstarealer samt grønfoder- og græsningsarealer på alle ejendomme over 0,55 ha.

ANM. I forbindelse med folketællingen d. 28/9 1960 har det statistiske departement foretaget en revision af de forskellige kommuners arealer. Som følge heraf stemmer de i denne tabel givne tal ikke for alle kommunerne overens med de før dette tidspunkt offentliggjorte.

TABEL 249.

Folketal i de enkelte sogne. *Population of each parish.*

Kommune og sogn	Bosiddende befolkn. <i>residential population</i>			Fakt. befolkn. <i>actual populat.</i>		Kommune og sogn	Bosiddende befolkn. <i>residential population</i>			Fakt. befolkn. <i>actual populat.</i>		
	1963	1960	1950	1930	1921		1963	1960	1950	1930	1921	
Ballerup-Måløv:						Høje-Taastrup:						
Ballerup	14960	17231	5533	3283	2478	Høje-Taastrup ...	4481	4122	3223	2586	2183	
Måløv	2697	2351	1344	659	595	Taastrup Nykirke .	11357	8734	6035	3516	2609	
Skovlunde ¹	9904	Hørsholm	13584	12401	8750	3734	3058	
Birkerød:						Lyngby-Taarbæk:						
Birkerød	11814	14846	9021	7391	5833	Lyngby	65004	15655	12158	13343	10343	
Bistrup ²	5479	Taarbæk		2739	2855	1969	1825	
Brøndbyerne:						Lundtofte		12964	6434	.	.	
Brøndbyvester	14886	12037	3500	1412	872	Virum		20404	11983	.	.	
Brøndbyøster ³	14539	11719	2855	1557	1129	Christians sogn ...		11950	12534	.	.	
Dragør	4386	4243	.	.	.	Rødovre:						
Farum	6259	5072	2546	1613	1499	Rødovre	13953	19193	13952	5836	1643	
Gladsaxe:						Hendriksholm ⁶	9251	.	.	.	1643	
Gladsaxe	19433	25453	18938	6004	7009	Grøndalslund	9130	8485	.	.	.	
Mørkhøj	9061	7812	.	.	.	Islev	12401	11667	4752	.	.	
Stengård ⁴	14381	Store Magleby	4543	3789	3836	3324	3082	
Bagsværd	7464	14072	7528	.	.	Søllerød:						
Søborggård	17724	17356	13837	7745	.	Ny Holte	6773	6718	.	.	.	
Glostrup⁵	20374	18345	11731	4877	3416	Søllerød	7098	6032	8210	5478	8489	
Herlev	22938	21358	7674	2384	1158	Vedbæk	9160	13127	8435	5303	.	
Herstederne:						Nærum ⁷	5235	
Herstedvester	3484	2957	2520	1997	1835	Tårnby:						
Herstedøster	729	643	576	557	515	Tårnby	25809	22383	10085	4814	2564	
Hvidovre:						Kastrup	20335	20305	12815	5205	2950	
Hvidovre	42778	10070	15880	6523	962	Vallensbæk	2314	1834	856	550	441	
Risbjerg		15172	Værløse	10307	8072	4074	2252	1746
Strandmark		13169	7283	.	.	.	Omegnskomm. til- sam. suburbs, total ..	474025	424480	241753	103912	68234

¹ Skovlunde sogn udskiltes fra Ballerup sogn pr. ¹/₆ 1961 ved kgl. resol. af 15. juli 1961. ² Bistrup sogn udskiltes fra Birkerød sogn pr. ²²/₆ 1963 ved kgl. resol. af 17. september 1963. ³ Indbefatter Avedøre, der ligger i Glostrup kommune. ⁴ Stengård sogn udskiltes fra Gladsaxe og Bagsværd sogne pr. ¹/₁₀ 1962 ved kgl. resol. af 15. september 1962. ⁵ Eksklusive Avedøre, der hører til Brøndbyøster sogn. ⁶ Hendriksholm sogn udskiltes fra Rødovre sogn pr. ¹⁹/₁₁ 1961 ved kgl. resol. af 8. november 1961. ⁷ Nærum sogn udskiltes fra Søllerød og Vedbæk sogne pr. ¹/₄ 1961 ved kgl. resol. af 17. december 1960.

TABEL 250.

Tilflyttede og fraflyttede personer. *Immigrated and emigrated persons.*

Kommune municipality	Tilflyttede personer fra <i>persons immigrated from</i>			Fraflyttede personer til <i>persons emigrated to</i>			Tilflytningsoverskud fra <i>immigration surplus from</i>				
	hoved- stads- området <i>the metro- politan area</i>	provins, udland m. m. rest of Denmark and foreign	I alt <i>total</i>	hoved- stads- området <i>the metro- politan area</i>	provins, udland m. m. rest of Denmark and foreign	I alt <i>total</i>	hovedstadsområdet <i>metropolitan area</i>		provins, udland m. m. rest of Denmark and foreign	I alt <i>total</i> 1964	I alt <i>total</i> 1963
							hoved- staden <i>the capital</i>	omegns- komm. <i>the suburbs</i>			
Ballerup-Måløv	6 531	1 504	8 035	1 282	1 472	2 754	4 333	916	32	5 281	3 723
Birkerød	1 654	1 046	2 700	877	1 060	1 937	387	390	÷ 14	763	528
Brøndbyerne	2 712	864	3 576	1 222	1 072	2 294	1 432	58	÷ 208	1 282	1 825
Dragør	217	78	295	218	140	358	27	÷ 28	÷ 62	÷ 63	÷ 44
Farum	821	485	1 306	443	493	936	236	142	÷ 8	370	196
Gladsaxe	4 914	2 146	7 060	3 874	2 705	6 579	1 381	÷ 341	÷ 559	481	425
Glostrup	2 500	1 071	3 571	1 697	1 217	2 914	772	31	÷ 146	657	459
Herlev	1 528	620	2 148	1 297	911	2 208	375	÷ 144	÷ 291	÷ 60	88
Herstederne	1 118	377	1 495	264	267	531	600	254	110	964	÷ 10
Hvidovre	2 898	1 195	4 093	2 654	1 556	4 210	526	÷ 282	÷ 361	÷ 117	684
Høje-Taastrup	1 286	1 024	2 310	887	1 200	2 087	399	—	÷ 176	223	648
Hørsholm	1 202	946	2 148	674	939	1 613	261	267	7	535	330
Lyngby-Taarbæk	3 553	2 130	5 683	3 627	2 514	6 141	519	÷ 593	÷ 384	÷ 458	÷ 437
Rødovre	2 914	1 093	4 007	2 559	1 728	4 287	816	÷ 461	÷ 635	÷ 280	÷ 206
Store Magleby	613	239	852	461	304	765	91	61	÷ 65	87	÷ 10
Søllerød	2 263	1 572	3 835	2 056	1 850	3 906	297	÷ 90	÷ 278	÷ 71	490
Tårnby	2 977	1 445	4 422	2 966	1 886	4 852	372	÷ 361	÷ 441	÷ 430	115
Vallensbæk	379	122	501	169	161	330	131	79	÷ 39	171	55
Værløse	972	509	1 481	635	613	1 248	235	102	÷ 104	233	668
Heraf: I alt 1964 total	41 052	18 466	59 518	27 862	22 088	49 950	13 190	—	÷ 3 622	9 568	.
hovedpersoner i familier	7 050	2 346	9 396	4 317	3 811	8 128	2 733	—	÷ 1 465	1 268	1 060
bipersoner » »	13 847	4 799	18 646	7 754	8 041	15 795	6 093	—	÷ 3 242	2 851	2 428
enkeltpersoner	20 155	11 321	31 476	15 791	10 236	26 027	4 364	—	1 085	5 449	5 189
I alt 1963 total	37 053	18 270	55 323	26 562	20 084	46 646	10 491	—	÷ 1 814	.	8 677

TABEL 251. Befolkningens fordeling efter køn, alder og ægteskabelig stilling den 26. september 1960.

The population by sex, age, and marital status, 26th September, 1960.

Aldersklasser age groups	Omegnskommunerne the suburbs												Til- sammen total
	Mænd males						Kvinder females						
	Ugifte un-married	Gifte married	Enke-mænd widowers	Sepa-rerede separated	Fraskilte divorced	I alt total	Ugifte un-married	Gifte married	Enker widows	Sepa-rerede separated	Fraskilte divorced	I alt total	
0-4 år years	22359	—	—	—	—	22359	21097	—	—	—	—	21097	43456
5-9 » »	20569	—	—	—	—	20569	19558	—	—	—	—	19558	40127
10-14 » »	19367	—	—	—	—	19367	18379	—	—	—	—	18379	37746
I alt 0-14 år total	62295	—	—	—	—	62295	59034	—	—	—	—	59034	121329
15-19 år years	15991	69	—	—	1	16061	15612	927	1	12	4	16556	32617
20-24 » »	9466	4494	4	74	53	14091	6037	10175	11	167	177	16567	30658
25-29 » »	3505	12977	16	197	245	16940	1788	15633	52	259	493	18225	35165
30-34 » »	1744	16302	31	249	447	18773	1327	16993	135	277	766	19498	38271
35-39 » »	1298	17211	55	272	616	19452	1191	16200	194	329	916	18830	38282
40-44 » »	930	14207	80	247	642	16106	1071	12957	329	259	970	15586	31692
45-49 » »	748	11488	122	208	582	13148	955	10099	486	227	905	12672	25820
50-54 » »	614	8904	208	177	488	10391	962	7555	786	168	684	10155	20546
55-59 » »	479	6543	229	112	363	7726	797	5343	1014	100	488	7742	15468
60-64 » »	314	4728	310	81	215	5648	662	3692	1303	58	372	6087	11735
I alt 20-64 år years, total	19098	96854	1055	1617	3651	122275	14790	98647	4310	1844	5771	125362	247637
65-69 år years	212	3398	442	61	140	4253	505	2437	1539	34	279	4794	9047
70-74 » »	170	2144	543	27	91	2975	422	1399	1554	22	136	3533	6508
75-79 » »	107	1164	595	15	57	1938	240	654	1291	10	89	2284	4222
80-84 » »	52	459	466	5	21	1003	172	192	812	3	36	1215	2218
85-89 » »	19	117	176	1	6	319	52	38	294	1	6	391	710
90-94 » »	3	8	54	—	—	65	18	2	85	—	—	105	170
95 år og over years and over	1	1	8	—	—	10	1	—	11	—	—	12	22
I alt 65 år o. derover years and over, total	564	7291	2284	109	315	10563	1410	4722	5586	70	546	12334	22897
Tilsammen total	97948	104214	3339	1726	3967	211194	90846	104296	9897	1926	6321	213286	424480
Hovedstadsområdet — the metropolitan area.													
0-4 år years	49753	—	—	—	—	49753	47220	—	—	—	—	47220	96973
5-9 » »	47428	—	—	—	—	47428	44972	—	—	—	—	44972	92400
10-14 » »	52790	—	—	—	—	52790	50673	—	—	—	—	50673	103463
I alt 0-14 år total	149971	—	—	—	—	149971	142865	—	—	—	—	142865	292836
15-19 år years	51514	238	1	6	2	51761	50337	2813	3	55	24	53232	104993
20-24 » »	36246	11843	13	272	181	48555	24611	24238	50	743	719	50361	98916
25-29 » »	13847	29252	40	770	1073	44982	7711	33791	155	1059	1896	44612	89594
30-34 » »	6703	33876	106	894	1791	43370	5210	35920	363	1147	2886	45526	88896
35-39 » »	5059	38101	202	1045	2561	46968	5040	39154	696	1260	3960	50110	97078
40-44 » »	3827	37328	329	1099	2922	45505	4952	38395	1460	1302	4782	50891	96396
45-49 » »	3396	36909	587	1032	3119	45043	5633	36211	2604	1286	5106	50840	95883
50-54 » »	3177	34676	925	988	3041	42807	6578	32543	4419	1031	4781	49352	92159
55-59 » »	2592	29106	1241	677	2282	35898	6691	26111	6488	696	3905	43891	79789
60-64 » »	1985	23937	1765	519	1595	29801	6354	19711	8780	459	3330	38634	68435
I alt 20-64 år years, total	76832	275028	5208	7296	18565	382929	72780	286074	25015	8983	31365	424217	807146
65-69 år years	1436	17932	2391	355	1135	23249	5386	12950	10143	286	2340	31105	54354
70-74 » »	1100	11285	2840	215	708	16148	4370	7597	10341	168	1585	24061	40209
75-79 » »	755	6253	2962	99	401	10470	3234	3534	9105	81	854	16808	27278
80-84 » »	393	2612	2418	52	182	5657	1853	1170	5983	42	382	9430	15087
85-89 » »	150	667	1005	8	52	1882	698	218	2327	11	95	3349	5231
90-94 » »	13	94	262	2	5	376	175	32	572	1	18	798	1174
95 år o. over years and over	3	6	27	—	1	37	18	4	85	1	1	109	146
I alt 65 år o. derover years and over, total	3850	38849	11905	731	2484	57819	15734	25505	38556	590	5275	85660	143479
Tilsammen total	282167	314115	17114	8033	21051	642480	281716	314392	63574	9628	36664	705974	1348454

ANM. Tilsvarende tal for hovedstaden (Kbh., Frb. og Gentofte) findes s. 17.

TABEL 252. Befolkningens fordeling efter køn, alder og ægteskabelig stilling den 1. januar 1965.

The population by sex, age, and marital status, 1st January 1965.

Aldersklasser age groups	Ballerup-Måløv												Til- sammen total
	Mænd males						Kvinder females						
	Ugifte un- married	Gifte married	Enke- mænd widowers	Sepa- rerede separated	Fraskilte divorced	I alt total	Ugifte un- married	Gifte married	Enker widows	Sepa- rerede separated	Fraskilte divorced	I alt total	
0- 4 år years	2 443	—	—	—	—	2 443	2 371	—	—	—	—	2 371	4 814
5- 9 » »	1 761	—	—	—	—	1 761	1 667	—	—	—	—	1 667	3 428
10-14 » »	1 209	—	—	—	—	1 209	1 182	—	—	—	—	1 182	2 391
I alt 0-14 år» total	5 413	—	—	—	—	5 413	5 220	—	—	—	—	5 220	10 633
15-19 år years	1 036	9	—	—	—	1 045	875	130	—	—	—	1 006	2 051
20-24 » »	692	858	—	1	3	1 554	434	1 711	1	5	25	2 176	3 730
25-29 » »	257	1 886	1	10	33	2 187	157	1 911	8	9	55	2 140	4 327
30-34 » »	110	1 576	3	11	47	1 747	95	1 382	11	11	63	1 562	3 309
35-39 » »	79	1 230	4	12	41	1 366	55	1 037	12	9	64	1 177	2 543
40-44 » »	68	939	2	9	53	1 071	56	816	18	9	57	956	2 027
45-49 » »	45	680	5	14	38	782	52	544	18	7	50	671	1 453
50-54 » »	47	485	8	4	32	576	52	411	32	3	37	535	1 111
55-59 » »	29	338	19	5	35	426	35	244	63	11	35	388	814
60-64 » »	36	231	18	1	15	301	51	184	67	1	17	320	621
I alt 20-64 år years, total	1 363	8 223	60	67	297	10 010	987	8 240	230	65	403	9 925	19 935
65-69 år years	19	149	19	—	9	196	25	104	66	7	13	215	411
70-74 » »	5	104	25	1	4	139	18	56	74	3	7	158	297
75-79 » »	8	46	16	—	5	75	27	39	61	—	4	131	206
80-84 » »	3	19	15	1	—	38	6	5	35	—	2	48	86
85-89 » »	2	6	12	—	—	20	6	—	18	—	—	24	44
90-94 » »	1	1	2	—	—	4	2	—	3	—	—	5	9
95 år og over years and over	—	—	1	—	—	1	1	—	—	—	—	1	2
I alt 65 år o. dero. years and over, total	38	325	90	2	18	473	85	204	257	10	26	582	1 055
Tilsammen total	7 850	8 557	150	69	315	16 941	7 167	8 574	487	76	429	16 733	33 674
Birkerød													
0- 4 år years	916	—	—	—	—	916	873	—	—	—	—	873	1 789
5- 9 » »	879	—	—	—	—	879	841	—	—	—	—	841	1 720
10-14 » »	741	—	—	—	—	741	707	—	—	—	—	707	1 448
I alt 0-14 år» total	2 536	—	—	—	—	2 536	2 421	—	—	—	—	2 421	4 957
15-19 år years	811	4	—	—	—	815	806	34	—	—	1	841	1 656
20-24 » »	503	182	—	1	1	687	396	397	1	2	2	798	1 485
25-29 » »	208	475	—	—	8	691	103	638	1	2	21	765	1 456
30-34 » »	120	589	2	4	10	725	90	623	3	2	18	736	1 461
35-39 » »	105	641	—	5	18	769	76	598	9	4	29	716	1 485
40-44 » »	97	617	4	4	20	742	84	543	15	3	34	679	1 421
45-49 » »	63	493	3	6	18	583	82	448	17	3	22	572	1 155
50-54 » »	63	399	4	3	10	479	75	354	27	9	24	489	968
55-59 » »	43	289	8	4	20	364	67	234	40	4	30	375	739
60-64 » »	43	178	11	5	6	243	53	128	48	1	16	246	489
I alt 20-64 år years, total	1 245	3 863	32	32	111	5 283	1 026	3 963	161	30	196	5 376	10 659
65-69 år years	24	136	9	4	8	181	37	105	45	4	11	202	383
70-74 » »	13	94	20	1	3	131	26	60	62	1	6	155	286
75-79 » »	8	57	20	—	2	87	9	25	49	1	6	90	177
80-84 » »	1	20	18	1	—	40	12	11	46	1	2	72	112
85-89 » »	—	8	9	—	1	18	7	2	19	—	2	30	48
90-94 » »	—	—	5	—	—	5	3	1	8	—	—	12	17
95 år og over years and over	—	—	1	—	—	1	—	—	—	—	—	—	1
I alt 65 år o. dero. years and over, total	46	315	82	6	14	463	94	204	229	7	27	561	1 024
Tilsammen total	4 638	4 182	114	38	125	9 097	4 347	4 201	390	37	224	9 199	18 296

ANM. Tallene er optalt på grundlag af de respektive kommuners hulkortfolkeregistre.

(fortsættes)

TABEL 252 (fortsat). **Befolkningens fordeling efter køn, alder og ægteskabelig stilling den 1. januar 1965.***The population by sex, age, and marital status, 1st January 1965.*

Aldersklasser age groups	Brøndbyerne												Til- sammen total
	Mænd <i>males</i>						Kvinder <i>females</i>						
	Ugifte un- married	Gifte married	Enke- mænd widowers	Sepa- rerede separated	Fraskilte divorced	I alt total	Ugifte un- married	Gifte married	Enker widows	Sepa- rerede separated	Fraskilte divorced	I alt total	
0-4 år years.....	1 759	—	—	—	—	1 759	1 689	—	—	—	—	1 689	3 448
5-9 » ».....	1 609	—	—	—	—	1 609	1 563	—	—	—	—	1 563	3 172
10-14 » ».....	1 199	—	—	—	—	1 199	1 195	—	—	—	—	1 195	2 394
I alt 0-14 år » total	4 567	—	—	—	—	4 567	4 447	—	—	—	—	4 447	9 014
15-19 år years.....	915	9	—	—	—	924	822	83	—	—	—	905	1 829
20-24 » ».....	528	346	1	—	7	882	312	653	—	8	15	988	1 870
25-29 » ».....	124	906	1	7	13	1 051	91	1 231	5	12	35	1 374	2 425
30-34 » ».....	86	1 253	3	6	24	1 372	72	1 277	11	17	69	1 446	2 818
35-39 » ».....	55	1 217	7	11	27	1 317	63	1 104	8	7	58	1 240	2 557
40-44 » ».....	52	1 028	4	8	48	1 140	75	852	19	12	55	1 013	2 153
45-49 » ».....	31	655	5	8	21	720	44	489	27	9	37	606	1 326
50-54 » ».....	14	404	7	7	27	459	37	363	31	9	29	469	928
55-59 » ».....	16	246	9	2	16	289	23	200	36	1	15	275	564
60-64 » ».....	8	173	8	3	8	200	15	113	40	5	20	193	393
I alt 20-64 år years, total.....	914	6 228	45	52	191	7 430	732	6 282	177	80	333	7 604	15 034
65-69 år years.....	9	113	15	3	12	152	13	75	46	2	12	148	300
70-74 » ».....	7	56	18	2	2	85	9	37	53	2	8	109	194
75-79 » ».....	3	28	9	—	2	42	10	18	47	—	2	77	119
80-84 » ».....	2	16	13	1	1	33	4	5	29	—	2	40	73
85-89 » ».....	—	3	6	—	2	11	—	—	5	—	—	5	16
90-94 » ».....	—	—	3	—	—	3	—	—	1	—	—	1	4
95 år og over years and over.....	—	—	—	—	—	—	—	—	—	—	—	—	—
I alt 65 år o. dero. years and over, total	21	216	64	6	19	326	36	135	181	4	24	380	706
Tilsammen total	6 417	6 453	109	58	210	13 247	6 037	6 500	358	84	357	13 336	26 583
Dragør													
0-4 år years.....	190	—	—	—	—	190	198	—	—	—	—	198	388
5-9 » ».....	203	—	—	—	—	203	187	—	—	—	—	187	390
10-14 » ».....	203	—	—	—	—	203	190	—	—	—	—	190	393
I alt 0-14 år » total	596	—	—	—	—	596	575	—	—	—	—	575	1 171
15-19 år years.....	160	2	—	—	—	162	179	12	—	—	—	191	353
20-24 » ».....	91	39	—	—	—	130	53	86	—	2	—	141	271
25-29 » ».....	25	139	—	2	5	171	7	182	—	4	2	195	366
30-34 » ».....	16	156	—	3	2	177	6	142	2	3	5	158	335
35-39 » ».....	12	150	1	3	4	170	6	147	—	2	10	165	335
40-44 » ».....	8	151	—	5	2	166	7	147	4	5	1	164	330
45-49 » ».....	5	115	4	3	4	131	14	130	4	5	7	160	291
50-54 » ».....	11	99	2	4	4	120	10	76	12	1	8	107	227
55-59 » ».....	5	76	2	2	7	92	8	57	11	2	7	85	177
60-64 » ».....	6	65	3	—	5	79	11	46	13	1	2	73	152
I alt 20-64 år years, total.....	179	990	12	22	33	1 236	122	1 013	46	25	42	1 248	2 484
65-69 år years.....	4	34	7	1	—	46	9	24	19	—	2	54	100
70-74 » ».....	2	25	3	—	—	30	13	22	43	—	4	82	112
75-79 » ».....	3	15	5	—	—	23	8	10	33	—	1	52	75
80-84 » ».....	—	13	8	—	1	22	4	7	11	—	1	23	45
85-89 » ».....	1	—	5	—	—	6	2	—	5	—	1	8	14
90-94 » ».....	—	—	—	—	—	—	—	—	2	—	—	2	2
95 år og over years and over.....	—	—	—	—	—	—	—	—	1	—	—	1	1
I alt 65 år o. dero. years and over, total	10	87	28	1	1	127	36	63	114	—	9	222	349
Tilsammen total	945	1 079	40	23	34	2 121	912	1 088	160	25	51	2 236	4 357

ANM. Tallene er optalt på grundlag af de respektive kommuners hulkortfolkeregistre.

(fortsættes)

TABEL 252 (fortsat). **Befolkningens fordeling efter køn, alder og ægteskabelig stilling den 1. januar 1965.**

The population by sex, age, and marital status, 1st January 1965.

Aldersklasser age groups	Farum												Til- sammen total
	Mænd males						Kvinder females						
	Ugifte un- married	Gifte married	Enke- mænd widowers	Sepa- rerede separated	Fraskilte divorced	I alt total	Ugifte un- married	Gifte married	Enker widows	Sepa- rerede separated	Fraskilte divorced	I alt total	
0- 4 år years.....	410	—	—	—	—	410	376	—	—	—	—	376	786
5- 9 » ».....	355	—	—	—	—	355	327	—	—	—	—	327	682
10-14 » ».....	263	—	—	—	—	263	262	—	—	—	—	262	525
I alt 0-14 år total	1 028	—	—	—	—	1 028	965	—	—	—	—	965	1 993
15-19 år years.....	260	3	—	—	—	263	217	18	1	1	—	237	500
20-24 » ».....	146	90	—	1	1	238	92	180	—	1	5	278	516
25-29 » ».....	58	227	—	1	11	297	28	308	—	1	6	343	640
30-34 » ».....	23	269	—	4	5	301	14	276	—	1	7	298	599
35-39 » ».....	19	299	2	4	4	328	11	254	2	1	9	277	605
40-44 » ».....	12	228	—	4	7	251	4	210	2	3	12	231	482
45-49 » ».....	14	168	1	2	14	199	4	148	6	1	5	164	363
50-54 » ».....	13	141	5	2	5	166	15	103	9	1	3	131	297
55-59 » ».....	12	102	4	1	5	124	14	74	18	—	4	110	234
60-64 » ».....	7	63	3	—	5	78	11	54	17	1	4	87	165
I alt 20-64 år years, total.....	304	1 587	15	19	57	1 982	193	1 607	54	10	55	1 919	3 901
65-69 år years.....	4	47	3	—	4	58	13	30	19	1	4	67	125
70-74 » ».....	5	22	6	—	2	35	9	18	21	—	4	52	87
75-79 » ».....	3	22	12	—	2	39	4	15	19	—	2	40	79
80-84 » ».....	2	7	9	—	—	18	—	2	14	—	—	16	34
85-89 » ».....	—	7	2	—	—	9	3	3	5	—	—	11	20
90-94 » ».....	—	—	1	—	—	1	1	—	5	—	—	6	7
95 år og over years and over.....	—	—	1	—	—	1	—	—	—	—	—	—	1
I alt 65 år o. dero. years and over, total	14	105	34	—	8	161	30	68	83	1	10	192	353
Tilsammen total	1 606	1 695	49	19	65	3 434	1 405	1 693	138	12	65	3 313	6 747
Gladsaxe													
0- 4 år years.....	3 197	—	—	—	—	3 197	3 101	—	—	—	—	3 101	6 298
5- 9 » ».....	3 128	—	—	—	—	3 128	2 913	—	—	—	—	2 913	6 041
10-14 » ».....	2 987	—	—	—	—	2 987	2 755	—	—	—	—	2 755	5 742
I alt 0-14 år total	9 312	—	—	—	—	9 312	8 769	—	—	—	—	8 769	18 081
15-19 år years.....	3 097	22	—	—	—	3 119	2 903	211	1	2	—	3 117	6 236
20-24 » ».....	2 054	864	—	1	12	2 931	1 256	1 560	1	30	31	2 878	5 809
25-29 » ».....	601	1 799	2	17	46	2 465	330	2 217	5	35	106	2 693	5 158
30-34 » ».....	263	2 192	5	19	68	2 547	178	2 257	23	23	119	2 600	5 147
35-39 » ».....	181	2 321	7	26	95	2 630	196	2 426	32	31	141	2 826	5 456
40-44 » ».....	149	2 549	13	29	84	2 824	175	2 485	54	39	167	2 920	5 744
45-49 » ».....	126	2 149	21	34	90	2 420	152	1 973	78	30	141	2 374	4 794
50-54 » ».....	87	1 793	28	25	96	2 029	163	1 511	107	29	144	1 954	3 983
55-59 » ».....	80	1 295	41	14	66	1 496	150	1 077	176	17	92	1 512	3 008
60-64 » ».....	57	881	40	9	33	1 020	113	687	243	14	52	1 109	2 129
I alt 20-64 år years, total.....	3 598	15 843	157	174	590	20 362	2 713	16 193	719	248	993	20 866	41 228
65-69 år years.....	35	582	62	6	28	713	82	445	277	7	43	854	1 567
70-74 » ».....	33	376	87	7	18	521	60	232	269	11	43	615	1 136
75-79 » ».....	13	204	69	3	7	296	36	117	209	8	11	381	677
80-84 » ».....	6	68	64	4	8	150	19	60	145	3	7	234	384
85-89 » ».....	3	34	40	—	—	77	9	8	46	—	6	69	146
90-94 » ».....	—	—	8	—	—	8	3	1	10	—	1	15	23
95 år og over years and over.....	—	—	1	—	—	1	—	—	2	—	—	2	3
I alt 65 år o. dero. years and over, total	90	1 264	331	20	61	1 766	209	863	958	29	111	2 170	3 936
Tilsammen total	16 097	17 129	488	194	651	34 559	14 594	17 267	1 678	279	1 104	34 922	69 481

ANM. Tallene er optalt på grundlag af de respektive kommuners hulkortfolkeregistre.

(fortsættes)

TABEL 252 (fortsat). **Befolkningens fordeling efter køn, alder og ægteskabelig stilling den 1. januar 1965.***The population by sex, age, and marital status, 1st January 1965.*

Aldersklasser age groups	Glostrup												Til- sammen total
	Mænd <i>males</i>						Kvinder <i>females</i>						
	Ugifte un- married	Gifte married	Enke- mænd widowers	Sepa- rerede separated	Fraskilte divorced	I alt total	Ugifte un- married	Gifte married	Enker widows	Sepa- rerede separated	Fraskilte divorced	I alt total	
0- 4 år <i>years</i>	1 248	—	—	—	—	1 248	1 184	—	—	—	—	1 184	2 432
5- 9 » ».....	1 087	—	—	—	—	1 087	1 042	—	—	—	—	1 042	2 129
10-14 » ».....	987	—	—	—	—	987	994	—	—	—	—	994	1 981
I alt 0-14 år » total	3 322	—	—	—	—	3 322	3 220	—	—	—	—	3 220	6 542
15-19 år <i>years</i>	1 070	10	—	—	—	1 080	1 078	56	1	—	1	1 136	2 216
20-24 » ».....	746	317	—	1	6	1 070	778	673	2	3	16	1 472	2 542
25-29 » ».....	252	852	—	6	21	1 131	211	978	4	10	32	1 235	2 366
30-34 » ».....	133	923	—	7	24	1 087	104	908	8	9	34	1 063	2 150
35-39 » ».....	83	914	3	10	29	1 039	102	911	8	11	47	1 079	2 118
40-44 » ».....	68	836	8	6	65	983	73	821	17	12	48	971	1 954
45-49 » ».....	43	727	14	8	43	835	56	661	24	13	32	786	1 621
50-54 » ».....	41	631	13	2	26	713	43	518	41	5	34	641	1 354
55-59 » ».....	37	484	19	6	28	574	49	402	64	10	32	557	1 131
60-64 » ».....	22	319	14	2	17	374	33	255	78	1	24	391	765
I alt 20-64 år <i>years</i> , total.....	1 425	6 003	71	48	259	7 806	1 449	6 127	246	74	299	8 195	16 001
65-69 år <i>years</i>	9	208	28	2	17	264	28	153	81	1	14	277	541
70-74 » ».....	5	123	36	1	9	174	13	77	82	—	11	183	357
75-79 » ».....	7	64	40	—	3	114	7	33	72	1	6	119	233
80-84 » ».....	1	29	29	—	5	64	5	13	47	—	3	68	132
85-89 » ».....	2	5	10	—	1	18	2	1	20	—	—	23	41
90-94 » ».....	—	3	1	—	—	4	1	—	3	—	—	4	8
95 år og over <i>years</i> and over.....	—	—	—	—	—	—	—	—	1	—	—	1	1
I alt 65 år o. dero. <i>years and over, total</i>	24	432	144	3	35	638	56	277	306	2	34	675	1 313
Tilsammen total	5 841	6 445	215	51	294	12 846	5 803	6 460	553	76	334	13 226	26 072
Herlev													
0- 4 år <i>years</i>	1 281	—	—	—	—	1 281	1 236	—	—	—	—	1 236	2 517
5- 9 » ».....	1 280	—	—	—	—	1 280	1 279	—	—	—	—	1 279	2 559
10-14 » ».....	1 155	—	—	—	—	1 155	1 131	—	—	—	—	1 131	2 286
I alt 0-14 år » total	3 716	—	—	—	—	3 716	3 646	—	—	—	—	3 646	7 362
15-19 år <i>years</i>	989	4	—	—	—	993	886	47	—	—	1	934	1 927
20-24 » ».....	507	199	—	1	1	708	283	429	2	4	2	720	1 428
25-29 » ».....	149	636	1	1	11	798	66	905	—	6	19	996	1 794
30-34 » ».....	75	985	4	2	30	1 096	46	1 021	6	3	37	1 113	2 209
35-39 » ».....	53	1 025	6	3	28	1 115	34	1 050	9	10	60	1 163	2 278
40-44 » ».....	48	991	6	8	48	1 101	42	859	20	6	50	977	2 078
45-49 » ».....	26	639	6	8	30	709	28	538	24	5	45	640	1 349
50-54 » ».....	23	496	7	9	23	558	29	355	28	8	39	459	1 017
55-59 » ».....	10	292	13	4	20	339	23	216	43	3	21	306	645
60-64 » ».....	8	171	13	1	17	210	10	132	58	4	13	217	427
I alt 20-64 år <i>years</i> , total.....	899	5 434	56	37	208	6 634	561	5 505	190	49	286	6 591	13 225
65-69 år <i>years</i>	6	123	13	—	4	146	9	80	58	2	11	160	306
70-74 » ».....	4	71	17	—	8	100	12	43	65	4	9	133	233
75-79 » ».....	1	21	25	—	2	49	8	8	37	—	4	57	106
80-84 » ».....	2	18	12	—	—	32	3	9	24	—	1	37	69
85-89 » ».....	—	—	9	—	1	10	—	—	7	—	—	7	17
90-94 » ».....	—	1	3	—	—	4	—	—	2	—	—	2	6
95 år og over <i>years</i> and over.....	—	—	—	—	—	—	—	—	—	—	—	—	—
I alt 65 år o. dero. <i>years and over, total</i>	13	234	79	—	15	341	32	140	193	6	25	396	737
Tilsammen total	5 617	5 672	135	37	223	11 684	5 125	5 692	383	55	312	11 567	23 251

ANM. Tallene er optalt på grundlag af de respektive kommuners hulkortfolkeregistre.

(fortsættes)

TABEL 252 (fortsat). **Befolkningens fordeling efter køn, alder og ægteskabelig stilling den 1. januar 1965.**

The population by sex, age, and marital status, 1st January 1965.

Aldersklasser age groups	Herstederne											Til- sammen total	
	Mænd males					Kvinder females							
	Ugifte un- married	Gifte married	Enke- mænd widowers	Sepa- rerede separated	Fraskilte divorced	I alt total	Ugifte un- married	Gifte married	Enker widows	Sepa- rerede separated	Fraskilte divorced		I alt total
0- 4 år years	299	—	—	—	—	299	299	—	—	—	—	299	598
5- 9 » »	243	—	—	—	—	243	219	—	—	—	—	219	462
10-14 » »	196	—	—	—	—	196	192	—	—	—	—	192	388
I alt 0-14 år » total	738	—	—	—	—	738	710	—	—	—	—	710	1 448
15-19 år years	207	3	—	—	—	210	181	17	—	—	—	198	408
20-24 » »	141	90	—	—	1	232	67	212	—	1	2	282	514
25-29 » »	49	230	—	—	4	284	17	244	—	2	6	269	553
30-34 » »	15	228	—	—	1	253	10	173	1	1	7	192	445
35-39 » »	18	150	1	—	2	174	7	150	3	3	5	168	342
40-44 » »	13	145	2	—	8	173	12	156	6	2	10	186	359
45-49 » »	11	160	3	—	2	182	9	125	4	—	6	144	326
50-54 » »	13	114	5	—	1	139	5	86	4	—	2	97	236
55-59 » »	11	69	4	—	2	87	6	58	13	2	4	83	170
60-64 » »	5	61	9	—	1	79	7	47	13	—	4	71	150
I alt 20-64 år years, total	276	1 247	24	21	35	1 603	140	1 251	44	11	46	1 492	3 095
65-69 år years	7	40	7	—	1	55	1	39	19	—	2	61	116
70-74 » »	1	29	10	—	—	40	4	14	13	—	—	31	71
75-79 » »	—	16	11	—	—	27	2	9	13	—	—	24	51
80-84 » »	—	7	7	—	1	15	5	6	9	—	1	21	36
85-89 » »	—	—	1	—	—	1	1	—	3	—	—	4	5
90-94 » »	—	1	1	—	—	2	—	—	3	—	—	3	5
95 år og over years and over	—	—	—	—	—	—	—	—	—	—	—	—	—
I alt 65 år o. dero. years and over, total	8	93	37	—	2	140	13	68	60	—	3	144	284
Tilsammen total	1 229	1 343	61	21	37	2 691	1 044	1 336	104	11	49	2 544	5 235
Hvidovre													
0- 4 år years	2 170	—	—	—	—	2 170	2 096	—	—	—	—	2 096	4 266
5- 9 » »	2 012	—	—	—	—	2 012	1 928	—	—	—	—	1 928	3 940
10-14 » »	1 883	—	—	—	—	1 883	1 807	—	—	—	—	1 807	3 690
I alt 0-14 år » total	6 065	—	—	—	—	6 065	5 831	—	—	—	—	5 831	11 896
15-19 år years	1 774	21	—	—	—	1 795	1 524	136	—	—	—	1 660	3 455
20-24 » »	1 163	625	—	—	6	1 798	664	1 237	1	24	24	1 950	3 748
25-29 » »	346	1 421	1	—	20	1 814	180	1 545	5	33	59	1 822	3 636
30-34 » »	158	1 463	4	—	19	1 702	96	1 547	8	23	75	1 749	3 451
35-39 » »	117	1 581	4	—	17	1 773	96	1 589	21	32	136	1 874	3 647
40-44 » »	85	1 619	11	—	28	1 827	91	1 455	28	37	126	1 737	3 564
45-49 » »	71	1 204	15	—	19	1 385	64	1 050	60	23	116	1 313	2 698
50-54 » »	48	996	23	—	15	1 159	73	823	92	23	95	1 106	2 265
55-59 » »	37	713	30	—	16	845	63	614	109	13	51	850	1 695
60-64 » »	25	501	31	—	10	595	50	387	127	9	41	614	1 209
I alt 20-64 år years, total	2 050	10 123	119	150	456	12 898	1 377	10 247	451	217	723	13 015	25 913
65-69 år years	12	337	43	—	3	417	29	269	133	5	30	466	883
70-74 » »	8	209	52	—	3	283	26	123	143	2	25	319	602
75-79 » »	6	95	49	—	3	160	15	54	113	1	11	194	354
80-84 » »	2	45	31	—	—	81	11	21	65	—	6	103	184
85-89 » »	3	7	18	—	—	29	1	1	30	—	1	33	62
90-94 » »	—	2	6	—	—	1	—	—	6	—	1	7	16
95 år og over years and over	—	—	1	—	—	1	—	—	2	—	—	2	3
I alt 65 år o. dero. years and over, total	31	695	200	9	45	980	82	468	492	8	74	1 124	2 104
Tilsammen total	9 920	10 839	319	159	501	21 738	8 814	10 851	943	225	797	21 630	43 368

ANM. Tallene er optalt på grundlag af de respektive kommuners hulkortfolkeregistre.

(fortsættes)

TABEL 252 (fortsat). **Befolkningens fordeling efter køn, alder og ægteskabelig stilling den 1. januar 1965.***The population by sex, age, and marital status, 1st January 1965.*

Aldersklasser age groups	Høje-Tåstrup												Til- sammen total
	Mænd males						Kvinder females						
	Ugifte un- married	Gifte married	Enke- mænd widowers	Sepa- rerede separated	Fraskilte divorced	I alt total	Ugifte un- married	Gifte married	Enker widows	Sepa- rerede separated	Fraskilte divorced	I alt total	
0-4 år years.....	820	—	—	—	—	820	794	—	—	—	—	794	1 614
5-9 » ».....	710	—	—	—	—	710	645	—	—	—	—	645	1 355
10-14 » ».....	679	—	—	—	—	679	613	—	—	—	—	613	1 292
I alt 0-14 år » total	2 209	—	—	—	—	2 209	2 052	—	—	—	—	2 052	4 261
15-19 år years.....	663	6	—	1	—	670	539	59	—	—	—	598	1 268
20-24 » ».....	430	300	—	1	2	733	277	635	1	8	3	924	1 657
25-29 » ».....	196	678	—	14	15	903	101	636	1	11	14	763	1 666
30-34 » ».....	102	526	1	4	12	645	64	539	4	6	21	634	1 279
35-39 » ».....	75	545	—	5	22	647	35	499	5	10	20	569	1 216
40-44 » ».....	61	478	3	8	21	571	43	432	10	5	17	507	1 078
45-49 » ».....	47	376	3	7	16	449	33	303	25	5	23	389	838
50-54 » ».....	35	314	9	8	23	389	25	283	32	4	19	363	752
55-59 » ».....	29	271	8	8	21	337	29	243	30	2	18	322	659
60-64 » ».....	18	226	17	3	13	277	28	189	60	3	10	290	567
I alt 20-64 år years, total.....	993	3 714	41	58	145	4 951	635	3 759	168	54	145	4 761	9 712
65-69 år years.....	13	145	22	2	3	185	30	117	73	3	10	233	418
70-74 » ».....	9	120	16	2	2	149	21	67	63	—	7	158	307
75-79 » ».....	11	56	25	—	1	93	15	35	58	—	3	111	204
80-84 » ».....	3	20	31	1	3	58	10	7	43	—	5	65	123
85-89 » ».....	—	6	16	—	—	22	6	4	18	—	1	29	51
90-94 » ».....	—	—	3	—	—	3	1	—	3	—	—	4	7
95 år og over years and over.....	—	—	—	—	—	—	—	—	1	—	—	1	1
I alt 65 år o. dero. years and over, total	36	347	113	5	9	510	83	230	259	3	26	601	1 111
Tilsammen total	3 901	4 067	154	64	154	8 340	3 309	4 048	427	57	171	8 012	16 352
Hørsholm													
0-4 år years.....	578	—	—	—	—	578	605	—	—	—	—	605	1 183
5-9 » ».....	596	—	—	—	—	596	593	—	—	—	—	593	1 189
10-14 » ».....	600	—	—	—	—	600	554	—	—	—	—	554	1 154
I alt 0-14 år » total	1 774	—	—	—	—	1 774	1 752	—	—	—	—	1 752	3 526
15-19 år years.....	714	6	—	—	—	720	625	27	—	—	—	652	1 372
20-24 » ».....	362	114	—	—	1	477	333	251	1	4	5	594	1 071
25-29 » ».....	117	284	1	4	8	414	53	394	1	2	15	465	879
30-34 » ».....	49	396	—	4	13	462	30	476	2	9	19	536	998
35-39 » ».....	35	466	2	7	15	525	40	487	2	4	23	556	1 081
40-44 » ».....	26	497	2	3	15	543	43	464	11	6	28	552	1 095
45-49 » ».....	22	423	6	8	18	477	37	401	18	5	30	491	968
50-54 » ».....	29	378	4	5	10	426	42	319	29	3	19	412	838
55-59 » ».....	14	288	6	3	11	322	36	232	31	3	19	321	643
60-64 » ».....	14	206	11	3	11	245	35	180	49	2	16	282	527
I alt 20-64 år years, total.....	668	3 052	32	37	102	3 891	649	3 204	144	38	174	4 209	8 100
65-69 år years.....	8	159	18	1	5	191	25	124	69	5	11	234	425
70-74 » ».....	6	126	18	3	4	157	24	70	67	1	8	170	327
75-79 » ».....	10	57	35	—	7	109	26	32	76	—	5	139	248
80-84 » ».....	4	25	17	—	1	47	21	10	58	1	2	92	139
85-89 » ».....	1	7	19	1	1	29	7	1	24	—	3	35	64
90-94 » ».....	1	—	1	—	—	2	3	—	7	—	—	10	12
95 år og over years and over.....	—	—	—	—	—	—	1	—	2	—	—	3	3
I alt 65 år o. dero. years and over, total	30	374	108	5	18	535	107	237	303	7	29	683	1 218
Tilsammen total	3 186	3 432	140	42	120	6 920	3 133	3 468	447	45	203	7 296	14 216

ANM. Tallene er optalt på grundlag af de respektive kommuners hulkortfolkeregistre.

(fortsættes)

TABEL 252 (fortsat). **Befolkningens fordeling efter køn, alder og ægteskabelig stilling den 1. januar 1965.***The population by sex, age, and marital status, 1st January 1965.*

Aldersklasser age groups	Lyngby-Tårnbæk												Til- sammen total
	Mænd males						Kvinder females						
	Ugifte un- married	Gifte married	Enke- mænd widowers	Sepa- rerede separated	Fraskilte divorced	I alt total	Ugifte un- married	Gifte married	Enker widows	Sepa- rerede separated	Fraskilte divorced	I alt total	
0- 4 år years	2 464	—	—	—	—	2 464	2 308	—	—	—	—	2 308	4 772
5- 9 » »	2 684	—	—	—	—	2 684	2 466	—	—	—	—	2 466	5 150
10-14 » »	2 832	—	—	—	—	2 832	2 783	—	—	—	—	2 783	5 615
I alt 0-14 år » total	7 980	—	—	—	—	7 980	7 557	—	—	—	—	7 557	15 537
15-19 år years	3 088	25	—	—	—	3 113	3 083	—	—	—	—	3 200	6 313
20-24 » »	1 940	498	—	15	8	2 461	1 325	938	3	32	29	2 327	4 788
25-29 » »	539	1 190	1	29	39	1 798	253	1 520	7	43	72	1 895	3 693
30-34 » »	205	1 444	2	29	57	1 737	162	1 765	10	44	103	2 084	3 821
35-39 » »	143	1 954	8	24	65	2 194	154	2 167	31	54	156	2 562	4 756
40-44 » »	112	2 527	18	45	89	2 791	168	2 515	61	66	202	3 012	5 803
45-49 » »	89	2 159	24	29	109	2 410	208	1 999	109	47	200	2 563	4 973
50-54 » »	71	1 836	34	48	99	2 088	186	1 683	161	62	179	2 271	4 359
55-59 » »	72	1 450	42	29	71	1 664	198	1 210	254	33	153	1 848	3 512
60-64 » »	46	1 046	59	21	60	1 232	156	798	298	19	121	1 392	2 624
I alt 20-64 år years, total	3 217	14 104	188	269	597	18 375	2 810	14 595	934	400	1 215	19 954	38 329
65-69 år years	25	737	58	6	25	851	140	501	337	12	97	1 087	1 938
70-74 » »	7	399	104	8	20	538	112	290	379	3	61	845	1 383
75-79 » »	7	235	90	5	12	349	72	131	300	—	33	536	885
80-84 » »	7	115	56	—	1	179	33	39	153	2	17	244	423
85-89 » »	2	29	41	1	1	74	12	5	109	1	2	129	203
90-94 » »	1	6	7	—	—	14	4	—	17	—	—	21	35
95 år og over years and over	—	1	2	—	—	3	—	—	5	—	—	5	8
I alt 65 år o. dero. years and over, total	49	1 522	358	20	59	2 008	373	966	1 300	18	210	2 867	4 875
Tilsammen total	14 334	15 651	546	289	656	31 476	13 823	15 674	2 234	422	1 425	33 578	65 054
Rødovre													
0- 4 år years	2 518	—	—	—	—	2 518	2 469	—	—	—	—	2 469	4 987
5- 9 » »	2 269	—	—	—	—	2 269	2 104	—	—	—	—	2 104	4 373
10-14 » »	1 784	—	—	—	—	1 784	1 679	—	—	—	—	1 679	3 463
I alt 0-14 år » total	6 571	—	—	—	—	6 571	6 252	—	—	—	—	6 252	12 823
15-19 år years	1 718	21	—	1	—	1 740	1 525	156	—	1	—	1 682	3 422
20-24 » »	1 024	654	—	6	10	1 694	657	1 265	3	19	31	1 975	3 669
25-29 » »	345	1 562	—	15	35	1 957	218	1 926	5	27	81	2 257	4 214
30-34 » »	149	1 894	3	15	44	2 105	135	1 869	14	26	88	2 132	4 237
35-39 » »	119	1 746	5	21	71	1 962	115	1 639	22	25	129	1 930	3 892
40-44 » »	66	1 586	11	11	63	1 737	105	1 363	35	21	117	1 641	3 378
45-49 » »	57	1 157	9	16	64	1 303	82	1 017	52	23	105	1 279	2 582
50-54 » »	40	965	26	13	54	1 098	64	819	75	14	92	1 064	2 162
55-59 » »	31	716	33	9	46	835	61	621	96	13	65	856	1 691
60-64 » »	28	489	29	8	14	568	40	397	143	4	45	629	1 197
I alt 20-64 år years, total	1 859	10 769	116	114	401	13 259	1 477	10 916	445	172	753	13 763	27 022
65-69 år years	7	346	32	5	14	404	29	261	121	8	26	445	849
70-74 » »	7	225	53	4	13	302	21	138	133	3	13	308	610
75-79 » »	2	110	38	1	5	156	14	56	101	—	11	182	338
80-84 » »	1	41	43	1	2	88	11	12	69	—	5	97	185
85-89 » »	1	9	13	2	—	25	5	5	25	—	1	36	61
90-94 » »	1	2	2	—	1	6	1	—	5	—	1	7	13
95 år og over years and over	—	—	1	—	—	1	—	—	1	—	—	1	2
I alt 65 år o. dero. years and over, total	19	733	182	13	35	982	81	472	455	11	57	1 076	2 058
Tilsammen total	10 167	11 523	298	128	436	22 552	9 335	11 544	900	184	810	22 773	45 325

ANM. Tallene er optalt på grundlag af de respektive kommuners hulkortfolkeregistre.

(fortsættes)

TABEL 252 (fortsat). **Befolkningens fordeling efter køn, alder og ægteskabelig stilling den 1. januar 1965.***The population by sex, age, and marital status, 1st January 1965.*

Aldersklasser age groups	St. Magleby												Til- sammen total
	Mænd males						Kvinder females						
	Ugifte un- married	Gifte married	Enke- mænd widowers	Sepa- rerede separated	Fraskilte divorced	I alt total	Ugifte un- married	Gifte married	Enker widows	Sepa- rerede separated	Fraskilte divorced	I alt total	
0- 4 år years	265	—	—	—	—	265	257	—	—	—	—	257	522
5- 9 » »	236	—	—	—	—	236	205	—	—	—	—	205	441
10-14 » »	185	—	—	—	—	185	159	—	—	—	—	159	344
I alt 0-14 år » total	686	—	—	—	—	686	621	—	—	—	—	621	1 307
15-19 år years	181	I	—	—	—	182	144	I I	—	—	—	155	337
20-24 » »	141	36	—	I	2	180	53	108	—	—	2	163	343
25-29 » »	48	152	—	I	—	201	17	226	—	—	6	249	450
30-34 » »	23	230	—	I	5	259	8	221	4	I	6	240	499
35-39 » »	30	209	I	I	2	243	7	165	I	I	6	180	423
40-44 » »	14	167	—	I	6	188	8	144	I	I	4	158	346
45-49 » »	12	131	—	2	9	154	9	119	I	I	4	134	288
50-54 » »	5	110	I	I	7	124	3	87	6	2	3	101	225
55-59 » »	6	64	5	2	4	81	5	48	7	—	5	65	146
60-64 » »	3	59	5	I	—	68	4	41	10	I	I	57	125
I alt 20-64 år years, total	282	I 158	12	I I	35	I 498	I I4	I 159	30	7	37	I 347	2 845
65-69 år years	2	28	5	—	3	38	I	26	7	—	I	35	73
70-74 » »	3	28	6	I	I	39	3	18	13	—	2	36	75
75-79 » »	2	16	2	—	I	21	4	10	12	—	I	27	48
80-84 » »	2	3	2	—	—	7	—	2	4	—	—	6	13
85-89 » »	I	I	4	—	—	6	—	—	2	—	—	2	8
90-94 » »	—	—	—	—	—	—	—	—	I	—	—	I	I
95 år og over years and over	—	—	—	—	—	—	—	—	—	—	—	—	—
I alt 65 år o. dero. years and over, total	10	76	19	I	5	111	8	56	39	—	4	107	218
Tilsammen total	I 159	I 235	31	12	40	2 477	887	I 226	69	7	41	2 230	4 707
Søllerød													
0- 4 år years	I 256	—	—	—	—	I 256	I 171	—	—	—	—	I 171	2 427
5- 9 » »	I 373	—	—	—	—	I 373	I 284	—	—	—	—	I 284	2 657
10-14 » »	I 225	—	—	—	—	I 225	I 172	—	—	—	—	I 172	2 397
I alt 0-14 år » total	3 854	—	—	—	—	3 854	3 627	—	—	—	—	3 627	7 481
15-19 år years	I 239	4	—	—	—	I 243	I 322	46	—	—	—	I 368	2 611
20-24 » »	749	209	—	I	3	962	661	417	I	I	5	I 085	2 047
25-29 » »	255	511	2	6	18	792	165	757	3	3	14	942	1 734
30-34 » »	107	728	I	3	23	862	67	926	4	2	37	I 036	1 898
35-39 » »	61	I 044	2	4	31	I 142	78	I 054	11	9	46	I 198	2 340
40-44 » »	53	I 088	9	9	41	I 200	69	I 018	17	8	62	I 174	2 374
45-49 » »	44	819	8	7	31	909	64	815	30	11	62	982	1 891
50-54 » »	28	757	7	5	39	896	68	602	64	11	52	797	1 633
55-59 » »	28	552	16	5	24	625	73	452	73	7	46	651	1 276
60-64 » »	24	407	20	—	22	473	72	328	100	3	33	536	1 009
I alt 20-64 år years, total	I 349	6 115	65	40	232	7 801	I 317	6 369	303	55	357	8 401	16 202
65-69 år years	24	286	19	3	13	345	64	221	117	4	27	433	778
70-74 » »	11	195	29	I	10	246	47	134	128	2	17	328	574
75-79 » »	6	112	50	I	3	172	40	65	129	2	11	247	419
80-84 » »	5	60	40	I	4	110	25	32	87	—	6	150	260
85-89 » »	4	26	16	—	I	47	10	7	43	—	8	68	115
90-94 » »	—	2	6	—	I	9	5	2	9	—	I	17	26
95 år og over years and over	—	—	2	—	—	2	I	—	3	—	—	4	6
I alt 65 år o. dero. years and over, total	50	681	162	6	32	931	192	461	516	8	70	I 247	2 178
Tilsammen total	6 492	6 800	227	46	264	13 829	6 458	6 876	819	63	427	14 643	28 472

ANM. Tallene er optalt på grundlag af de respektive kommuners hulkortfolkeregistre.

(fortsættes)

TABEL 252 (fortsat). **Befolkningens fordeling efter køn, alder og ægteskabelig stilling den 1. januar 1965.***The population by sex, age, and marital status, 1st January 1965.*

Aldersklasser age groups	Tårnby												Til- sammen total
	Mænd males						Kvinder females						
	Ugifte un- married	Gifte married	Enke- mænd widowers	Sepa- rerede separated	Fraskilte divorced	I alt total	Ugifte un- married	Gifte married	Enker widows	Sepa- rerede separated	Fraskilte divorced	I alt total	
0- 4 år years	2 260	—	—	—	—	2 260	2 120	—	—	—	—	2 120	4 380
5- 9 » »	2 196	—	—	—	—	2 196	1 980	—	—	—	—	1 980	4 176
10-14 » »	2 075	—	—	—	—	2 075	1 937	—	—	—	—	1 937	4 012
I alt 0-14 år » total	6 531	—	—	—	—	6 531	6 037	—	—	—	—	6 037	12 568
15-19 år years	1 918	8	—	—	—	1 928	1 678	—	—	—	—	1 820	3 748
20-24 » »	1 245	559	1	4	1	1 812	743	1 058	3	8	34	1 846	3 658
25-29 » »	416	1 276	1	15	57	1 765	1 564	1 564	7	11	58	1 839	3 604
30-34 » »	196	1 547	1	14	60	1 818	1 112	1 651	9	11	90	1 873	3 691
35-39 » »	141	1 731	9	15	77	1 973	1 301	1 794	20	19	123	2 086	4 059
40-44 » »	130	1 854	15	16	113	2 128	1 116	1 659	41	15	135	1 966	4 094
45-49 » »	82	1 403	8	22	89	1 604	84	1 108	54	21	108	1 465	3 069
50-54 » »	59	1 122	17	21	82	1 301	79	884	67	20	84	1 134	2 435
55-59 » »	57	794	22	15	75	963	56	691	117	17	57	938	1 901
60-64 » »	35	564	40	13	31	683	38	430	128	8	37	641	1 324
I alt 20-64 år years, total	2 361	10 850	114	135	587	14 047	1 557	10 929	446	130	726	13 788	27 835
65-69 år years	17	337	50	3	18	425	33	245	152	4	32	466	891
70-74 » »	14	232	46	4	12	308	36	144	159	5	30	374	682
75-79 » »	11	108	51	3	7	180	17	83	124	1	13	238	418
80-84 » »	3	36	42	1	2	84	9	15	75	2	5	106	190
85-89 » »	—	13	23	—	2	38	1	4	29	—	1	35	73
90-94 » »	—	3	2	—	—	5	—	1	5	—	—	6	11
95 år og over years and over	—	—	—	—	—	—	—	—	1	—	—	1	1
I alt 65 år o. derov. years and over, total	45	729	214	11	41	1 040	96	492	545	12	81	1 226	2 266
Tilsammen total	10 855	11 587	328	147	629	23 546	9 368	11 562	991	142	808	22 871	46 417
Vallensbæk													
0- 4 år years	125	—	—	—	—	125	115	—	—	—	—	115	240
5- 9 » »	113	—	—	—	—	113	90	—	—	—	—	90	203
10-14 » »	87	—	—	—	—	87	85	—	—	—	—	85	172
I alt 0-14 år » total	325	—	—	—	—	325	290	—	—	—	—	290	615
15-19 år years	117	1	—	—	—	118	91	4	—	—	—	95	213
20-24 » »	90	41	—	—	1	132	40	81	—	2	5	128	260
25-29 » »	28	82	—	—	2	112	10	98	—	—	2	110	222
30-34 » »	8	97	—	—	4	109	1	91	—	—	—	92	201
35-39 » »	8	101	—	—	1	110	4	81	—	—	—	85	195
40-44 » »	6	83	—	1	2	92	4	84	3	—	—	91	183
45-49 » »	6	74	1	—	3	84	4	75	2	—	—	81	165
50-54 » »	6	76	2	—	4	88	5	70	2	1	4	82	170
55-59 » »	4	63	1	2	4	74	5	41	4	—	2	52	126
60-64 » »	6	31	2	1	—	40	3	24	—	1	2	30	70
I alt 20-64 år years, total	162	648	6	4	21	841	76	645	11	4	15	751	1 592
65-69 år years	1	21	1	1	1	25	—	20	3	—	—	23	48
70-74 » »	2	15	1	—	—	18	2	7	3	—	2	14	32
75-79 » »	—	7	2	—	—	9	1	1	9	—	—	11	20
80-84 » »	—	2	1	—	—	3	—	1	—	—	—	1	4
85-89 » »	—	—	—	—	—	—	—	—	1	—	—	1	1
90-94 » »	—	—	—	—	—	—	—	—	—	—	—	—	—
95 år og over years and over	—	—	—	—	—	—	—	—	—	—	—	—	—
I alt 65 år o. derov. years and over, total	3	45	5	1	1	55	3	29	16	—	2	50	105
Tilsammen total	607	694	11	5	22	1 339	460	678	27	4	17	1 186	2 525

ANM. Tallene er optalt på grundlag af de respektive kommuners hulkortfolkeregistre.

(fortsættes)

TABEL 252 (fortsat). **Befolkningens fordeling efter køn, alder og ægteskabelig stilling den 1. januar 1965.**

The population by sex, age, and marital status, 1st January 1965.

Aldersklasser age groups	Værløse												Til- sammen total
	Mænd males						Kvinder females						
	Ugifte un- married	Giftede married	Enke- mænd widowers	Sepa- rerede separated	Fraskilte divorced	I alt total	Ugifte un- married	Giftede married	Enke- widows	Sepa- rerede separated	Fraskilte divorced	I alt total	
0- 4 år years	680	—	—	—	—	680	603	—	—	—	—	603	1 283
5- 9 » »	620	—	—	—	—	620	550	—	—	—	—	550	1 170
10-14 » »	450	—	—	—	—	450	444	—	—	—	—	444	894
I alt 0-14 år total	1 750	—	—	—	—	1 750	1 597	—	—	—	—	1 597	3 347
15-19 år years	432	2	—	—	—	434	352	23	—	—	1	376	810
20-24 » »	232	99	—	—	3	334	112	220	—	1	4	337	671
25-29 » »	81	323	—	4	8	416	34	459	1	2	16	512	928
30-34 » »	46	498	1	1	12	558	18	505	2	2	10	537	1 095
35-39 » »	25	484	—	2	11	522	11	439	8	1	9	468	990
40-44 » »	19	365	—	3	13	400	13	306	5	2	17	343	743
45-49 » »	15	301	1	3	12	332	10	236	10	2	14	272	604
50-54 » »	13	204	2	1	5	225	10	198	17	4	12	241	466
55-59 » »	13	153	2	5	10	183	7	127	19	—	9	162	345
60-64 » »	10	96	5	1	6	118	6	79	20	—	9	114	232
I alt 20-64 år years, total	454	2 523	11	20	80	3 088	221	2 569	82	14	100	2 986	6 074
65-69 år years	4	75	8	1	7	95	6	51	25	2	7	91	186
70-74 » »	7	48	9	—	4	68	9	26	35	—	3	73	141
75-79 » »	3	27	11	—	3	44	5	10	28	—	1	44	88
80-84 » »	—	7	8	1	—	16	4	8	17	1	2	32	48
85-89 » »	—	1	10	—	—	11	3	—	9	—	1	13	24
90-94 » »	—	—	1	—	1	2	—	—	2	—	—	2	4
95 år og over years and over	—	—	1	—	—	1	—	—	—	—	—	—	1
I alt 65 år o. dero. years and over, total	14	158	48	2	15	237	27	95	116	3	14	255	492
Tilsammen total	2 650	2 683	59	22	95	5 509	2 197	2 687	198	17	115	5 214	10 723
Omegnskommunerne i alt													
0- 4 år years	24879	—	—	—	—	24879	23865	—	—	—	—	23865	48744
5- 9 » »	23354	—	—	—	—	23354	21883	—	—	—	—	21883	45237
10-14 » »	20740	—	—	—	—	20740	19841	—	—	—	—	19841	40581
I alt 0-14 år total	68973	—	—	—	—	68973	65589	—	—	—	—	65589	134562
15-19 år years	20389	161	—	3	1	20554	18830	1324	3	9	5	20171	40725
20-24 » »	12784	6120	2	40	69	19015	8536	12111	20	155	240	21062	40077
25-29 » »	4094	14629	11	156	357	19247	2240	17739	53	213	619	20864	40111
30-34 » »	1884	16994	30	147	507	19562	1308	17649	122	194	808	20081	39643
35-39 » »	1359	17808	62	172	598	19999	1220	17591	204	233	1071	20319	40318
40-44 » »	1087	17748	108	206	779	19928	1188	16329	367	252	1142	19278	39206
45-49 » »	809	13833	137	198	691	15668	1036	12269	563	211	1007	15086	30754
50-54 » »	646	11320	204	174	629	12973	984	9545	836	209	879	12453	25426
55-59 » »	534	8255	284	134	513	9720	908	6841	1204	138	665	9756	19476
60-64 » »	401	5767	338	83	294	6883	736	4499	1512	78	467	7292	14175
I alt 20-64 år years, total	23598	112474	1176	1310	4437	142995	18156	114573	4881	1683	6898	146191	289186
65-69 år years	230	3903	419	41	194	4787	574	2890	1667	67	353	5551	10338
70-74 » »	149	2497	556	38	123	3363	465	1576	1805	37	260	4143	7506
75-79 » »	104	1296	560	16	69	2045	320	751	1490	14	125	2700	4745
80-84 » »	44	551	446	12	32	1085	182	265	931	10	67	1455	2540
85-89 » »	20	162	254	4	11	451	75	41	418	1	27	562	1013
90-94 » »	4	21	52	—	4	81	24	5	92	—	4	125	206
95 år og over years and over	—	1	11	—	—	12	3	—	19	—	—	22	34
I alt 65 år o. dero. years and over, total	551	8431	2298	111	433	11824	1643	5528	6422	129	836	14558	26382
Tilsammen total	113511	121066	3474	1424	4871	244346	104218	121425	11306	1821	7739	246509	490855

ANM. Tallene er optalt på grundlag af de respektive kommuners hulkortfolkeregistre.

TABEL 253. De i erhvervene beskæftigede personer fordelt efter erhvervsgrupper og arbejdsstilling den 26. september 1960.

Persons occupied in the industries, distributed by industry groups and by occupation, 26th September 1960.

	Omegnskommunerne the suburbs				Hovedstadsomr. the metropolit. area			
	Selvstændige o.l. self-employed managers, etc.	Funktionærer employees	Arbejdere wage-earners	I alt ¹ total	Selvstændige o.l. self-employed managers, etc.	Funktionærer employees	Arbejdere wage-earners	I alt ¹ total
<i>Translation into English, see page 29</i>								
Landbrug, fiskeri m. v.								
Land- og skovbrug	691	152	661	1 522	719	206	755	1 729
Gartneri, frugtavl	1 037	62	2 359	3 608	1 303	96	3 443	5 010
Fiskeri	45	—	35	80	109	2	157	272
I alt...	1 773	214	3 055	5 240	2 131	304	4 355	7 011
Fremstillingsvirksomhed								
Næringsmiddelindustri	777	1 682	3 694	6 433	2 434	5 857	14 900	23 954
Drikkevarerindustri	11	393	991	1 395	56	1 331	6 267	7 654
Tobaksindustri	11	193	442	647	62	602	2 823	3 494
Tekstil- og beklædningsindustri	656	1 234	5 639	7 581	2 932	3 668	22 111	28 903
Skotøjs-, pelsvare- og handskeindustri	257	186	1 049	1 527	1 131	789	5 631	7 682
Træ- og korkvarerindustri	420	190	1 679	2 313	1 334	474	4 734	6 593
Møbelindustri, møbelpolstring o. l.	288	209	928	1 436	940	535	2 684	4 213
Papir- og papirvarerindustri	51	459	952	1 465	188	1 228	4 129	5 560
Grafisk industri	399	1 880	2 956	5 279	1 305	6 398	13 611	21 427
Garveri, lædervareindustri	54	74	250	381	217	294	1 246	1 776
Gummiindustri	27	121	325	475	98	393	1 028	1 527
Kemisk industri	141	2 029	1 637	3 815	434	5 624	5 929	12 011
Mineralolie- og asfaltindustri	5	150	138	293	22	374	542	938
Sten-, ler- og glasindustri	135	535	2 048	2 729	345	1 203	4 928	6 503
Jern- og metalværk, jernstøberi	8	129	380	517	18	311	1 260	1 590
Jern- og metalvarerindustri	385	849	3 213	4 479	1 149	2 344	11 266	14 832
Maskinfabrik og -værksted	471	2 176	6 288	8 960	1 247	5 215	19 300	25 824
Elektromekanisk industri	163	2 279	5 154	7 604	502	6 426	17 895	24 845
Transportmiddelindustri	396	1 047	4 378	5 841	1 071	3 193	17 924	22 232
Anden fremstillingsvirksomhed	297	838	1 860	3 032	1 043	2 346	6 315	9 807
Fabrikation o. l. uden nærmere angivelse	94	422	3 117	3 636	331	1 052	11 715	13 103
I alt...	5 046	17 075	47 118	69 838	16 859	49 657	176 238	244 468
Bygge- og anlægsvirksomhed	2 466	1 168	11 601	15 344	6 290	2 911	32 162	41 666
Offentlige værker, kloakvæsen o. l.	14	477	847	1 338	26	1 453	2 921	4 400
Handel og omsætning								
Engroshandel o. l.	1 576	6 742	1 333	9 781	6 509	22 652	7 017	36 615
Detailhandel	4 984	9 953	1 787	17 689	19 523	34 290	7 767	64 884
Pengeinstitut, ejendomme m. v.	344	4 902	772	6 025	1 318	17 419	4 096	22 862
Kontorarbejde uden nærmere angivelse	—	2 573	38	2 611	—	9 345	309	9 654
I alt...	6 904	24 170	3 930	36 106	27 350	83 706	19 189	134 015
Transportvirksomhed								
Jernbane-, sporvejs- og rutebilselskab	23	2 296	1 017	3 340	44	7 572	3 279	10 899
Vognmand, budtjeneste	1 474	217	1 901	3 647	4 592	874	7 928	13 510
Skibsfart, havnevæsen o. l.	35	1 706	1 026	2 768	133	5 569	5 487	11 190
Losning og lastning	4	23	151	179	11	123	2 189	2 324
Lufttrafik, lufthavnsvæsen	7	1 428	505	1 940	23	2 645	972	3 641
Rejsebureau, skibsmægler, speditør	71	567	33	675	242	2 083	211	2 547
Redningskorps	2	80	122	204	7	200	239	446
Pakhusforretning, kølehus	5	121	171	297	27	580	1 189	1 796
Telefonvæsen	1	1 331	438	1 770	2	4 501	1 591	6 094
Post- og telegrafvæsen	—	2 393	233	2 626	—	6 595	1 023	7 618
I alt...	1 622	10 162	5 597	17 446	5 081	30 742	24 108	60 065
Administration, liberale erhverv m. v.								
Offentlig administration	—	11 206	957	12 163	—	31 361	3 803	35 164
Undervisning, bibliotek, kirke m. v.	261	7 547	1 201	9 015	1 051	20 677	4 571	26 329
Sundhedsvæsen, sociale institutioner	811	8 170	2 455	11 508	2 639	27 528	10 801	41 147
Andre liberale erhverv	1 850	3 707	96	5 715	6 174	11 019	566	17 945
I alt...	2 922	30 630	4 709	38 401	9 864	90 585	19 741	120 585
Anden servicevirksomhed, andre erhverv								
Forlystelser, hotel, restaurant o. l.	624	1 232	2 328	4 244	3 032	5 963	14 445	23 688
Anden servicevirksomhed	1 347	488	4 575	6 504	5 528	1 690	18 253	25 754
I alt...	1 971	1 720	6 903	10 748	8 560	7 653	32 698	49 442
Uoplyst erhverv, herunder indkaldte til militær	4	559	2 281	2 844	5	1 823	8 757	10 585
Samtlige erhverv	22 722	86 175	86 041	197 305	76 166	268 834	320 169	672 237

¹ Herunder medhjælpende hustruer, der hverken er medregnet under selvstændige, funktionærer eller arbejdere.

ANM. Tilsvarende tal for hovedstaden (Kbh., Frb. og Gentofte) findes side 30.

TABEL 254. **Befolkningens fordeling efter erhverv den 26. september 1960.***The population by industry¹ at the census of population, 26th September, 1960.*

Kommune municipality	Landbrug, gartneri, fiskeri	Håndværk og industri	Handel og omsætning	Transport- virksomhed	Admini- stration og liberale erhverv	Anden erhvervs- virksom- hed	Uangivet	Formue, rente, under- støttelse	I alt total
Ballerup-Måløv	665	9 373	2 544	1 692	3 380	538	170	1 220	19 582
Birkerød	677	4 751	2 008	937	3 669	424	98	2 282	14 846
Brøndbyerne	662	9 037	3 660	1 855	3 398	747	141	756	20 256
Dragør	105	1 543	589	718	701	173	25	389	4 243
Farum	423	1 854	690	356	1 074	259	50	366	5 072
Gladsaxe	612	29 305	10 199	5 130	11 358	2 924	562	4 603	64 693
Glostrup	814	9 861	3 324	1 705	3 849	773	182	1 337	21 845
Herlev	341	10 365	3 267	2 066	3 328	872	169	950	21 358
Herstedeerne	716	1 385	326	182	623	77	28	263	3 600
Hvidovre	347	18 137	6 041	4 111	5 390	1 737	273	2 375	38 411
Høje-Taastrup	852	5 884	1 889	1 219	1 330	435	131	1 116	12 856
Hørsholm	518	4 266	2 207	899	2 692	461	99	1 259	12 401
Lyngby-Taarbæk	804	23 807	12 093	4 132	14 585	2 566	474	5 251	63 712
Rødovre	465	18 066	6 315	4 261	6 099	1 567	357	2 215	39 345
Store Magleby	404	1 244	606	486	608	166	31	244	3 789
Søllerød	752	8 699	4 731	1 717	6 294	1 003	205	2 476	25 877
Tårnby	953	19 040	6 110	6 815	4 988	1 758	410	2 614	42 688
Vallensbæk	232	923	242	116	167	63	10	81	1 834
Værløse	320	3 362	1 025	507	1 971	247	70	570	8 072
Omegnskommunerne i alt <i>the suburbs, total</i>	10 662	180 902	67 866	38 904	75 504	16 790	3 485	30 367	424 480
Hovedstaden <i>the capital</i>	3 109	356 193	153 406	78 231	129 929	53 331	9 366	140 409	923 974
Hovedstadsområdet i alt <i>metro-politan area, total</i>	13 771	537 095	221 272	117 135	205 433	70 121	12 851	170 776	1348 454

¹ English translation, see page 29.

ANM. 1. Husmødre uden selverhverv, husmedhjælpere og forsørgede børn er henført til husstandsoverhovedets erhverv.

ANM. 2. Tal for hvert sogn i hver omegnskommune findes i Statistisk tabelværk 1963: V, udgivet af det statistiske departement.

TABEL 255. **De i erhvervene beskæftigede personer den 26. september 1960, fordelt efter erhverv.***Persons occupied in industries at the census of the population, 26th September, 1960, by industry¹.*

Kommune municipality	Land- brug, gartneri, fiskeri	Håndværk og industri	Handel og omsætning	Transport- virksomhed	Admini- stration, liberale erhverv m. v.	Anden erhvervs- virksomhed	Uangivet erhverv	I alt total	Heraf kvinder females
Ballerup-Måløv	331	4 332	1 435	712	1 759	353	117	9 039	2 829
Birkerød	321	2 089	1 014	403	1 815	257	85	5 984	1 862
Brøndbyerne	336	4 239	1 907	804	1 845	443	113	9 687	3 210
Dragør	50	692	342	298	333	107	20	1 842	546
Farum	200	838	355	153	504	156	40	2 246	619
Gladsaxe	295	14 241	5 453	2 285	5 759	1 916	434	30 383	10 000
Glostrup	430	4 904	1 832	772	2 285	525	150	10 898	3 882
Herlev	156	4 732	1 738	854	1 624	518	141	9 763	3 091
Herstedeerne	350	694	200	84	304	56	28	1 716	470
Hvidovre	202	8 842	3 426	1 842	2 839	1 112	230	18 493	6 159
Høje-Taastrup	404	2 794	1 041	482	693	296	115	5 825	1 726
Hørsholm	236	1 915	1 031	422	1 335	296	90	5 325	1 668
Lyngby-Taarbæk	378	11 238	6 010	1 948	6 903	1 644	413	28 534	9 314
Rødovre	245	8 918	3 635	1 924	3 252	1 007	272	19 253	6 554
Store Magleby	213	629	315	225	314	111	25	1 832	538
Søllerød	343	3 898	2 183	778	3 030	638	172	11 042	3 478
Tårnby	497	9 514	3 509	3 186	2 775	1 102	334	20 917	6 886
Vallensbæk	112	458	146	50	89	42	10	907	260
Værløse	141	1 553	534	224	943	169	55	3 619	1 003
Omegnskommunerne i alt <i>the suburbs, total</i>	5 240	86 520	36 106	17 446	38 401	10 748	2 844	197 305	64 095
Hovedstaden <i>the capital</i>	1 771	204 014	97 909	42 619	82 184	38 694	7 741	474 932	185 092
Hovedstadsområdet i alt <i>metro-politan area, total</i>	7 011	290 534	134 015	60 065	120 585	49 442	10 585	672 237	249 187

¹ English translation, see page 29.

ANM. Se anm. 2 til tabel 254.

TABEL 256. De i erhvervene beskæftigede personer den 26. september 1960, fordelt efter arbejdsstilling.

Persons occupied in industries by social status¹, 26th September, 1960.

Kommune <i>municipality</i>	Selvstændige i <i>self-employed</i>						Med- hjælpende hustruer	Funktio- nærer	Ar- bejdere	Til- sammen total
	Hånd- værk og industri	Handel og om- sætning	Trans- portvirk- somhed	Admini- stration, liberale erhverv m. v.	I øvrigt	I alt total				
Ballerup-Måløv	292	222	73	90	201	878	93	3 649	4 419	9 039
Birkerød	276	234	50	167	188	915	90	2 933	2 046	5 984
Brøndbyerne	259	226	44	84	178	791	90	4 783	4 023	9 687
Dragør	76	71	19	29	50	245	25	861	711	1 842
Farum	136	75	22	42	141	416	38	898	894	2 246
Gladsaxe	1 231	1 046	266	380	396	3 319	373	13 040	13 651	30 383
Glostrup	355	356	63	88	214	1 076	151	4 330	5 341	10 898
Herlev	339	270	64	73	153	899	95	4 244	4 525	9 763
Herstедerne	55	37	11	5	173	281	42	490	903	1 716
Hvidovre	625	514	202	112	205	1 658	182	7 393	9 260	18 493
Høje-Taastrup	230	237	57	57	208	789	100	1 726	3 210	5 825
Hørsholm	266	325	46	239	133	1 009	99	2 212	2 005	5 325
Lyngby-Taarbæk	1 204	1 337	190	803	401	3 935	328	14 575	9 696	28 534
Rødovre	673	597	167	154	220	1 811	211	8 589	8 642	19 253
Store Magleby	48	46	21	16	132	263	34	856	679	1 832
Søllerød	647	622	100	417	254	2 040	145	5 300	3 557	11 042
Tårnby	600	544	189	113	349	1 795	203	8 487	10 432	20 917
Vallensbæk	52	43	7	5	65	172	24	249	462	907
Værløse	162	102	31	48	87	430	44	1 560	1 585	3 619
Omegnskommunerne i alt <i>the</i> <i>suburbs, total</i>	7 526	6 904	1 622	2 922	3 748	22 722	2 367	86 175	86 041	197 305
Hovedstaden <i>the capital</i>	15 649	20 446	3 459	6 942	6 948	53 444	4 701	182 659	234 128	474 932
Hovedstadsområdet i alt <i>metro-</i> <i>politan area, total</i>	23 175	27 350	5 081	9 864	10 696	76 166	7 068	268 834	320 169	672 237

¹ English translation, see page 29.

ANM. Se anm. 2 til tabel 254 side 221.

TABEL 257. Personer uden for erhvervene den 26. september 1960.

Persons without occupation¹, 26th September, 1960.

Kommune <i>municipality</i>	Personer uden for erhvervene						Personer beskæftigede i erhvervene	Hele befolk- ningen total
	Rente- nydere og under- støttede	Giftede hus- mødre	Fremmede husmed- hjælpere	Døtre, der er hus- assistenter	Børn og studerende	I alt total		
Ballerup-Måløv	937	3 170	94	30	6 312	10 543	9 039	19 582
Birkerød	1 771	2 299	120	28	4 644	8 862	5 984	14 846
Brøndbyerne	536	3 246	68	20	6 699	10 569	9 687	20 256
Dragør	304	763	17	2	1 315	2 401	1 842	4 243
Farum	269	882	60	21	1 594	2 826	2 246	5 072
Gladsaxe	3 358	10 557	248	99	20 048	34 310	30 383	64 693
Glostrup	998	3 395	98	33	6 423	10 947	10 898	21 845
Herlev	671	3 411	57	24	7 432	11 595	9 763	21 358
Herstедerne	199	619	18	14	1 034	1 884	1 716	3 600
Hvidovre	1 723	6 203	92	40	11 860	19 918	18 493	38 411
Høje-Taastrup	821	2 200	76	31	3 903	7 031	5 825	12 856
Hørsholm	923	2 151	186	20	3 796	7 076	5 325	12 401
Lyngby-Taarbæk	3 862	10 973	456	85	19 802	35 178	28 534	63 712
Rødovre	1 584	6 294	101	36	12 077	20 092	19 253	39 345
Store Magleby	180	621	18	5	1 133	1 957	1 832	3 789
Søllerød	1 698	4 489	316	42	8 290	14 835	11 042	25 877
Tårnby	1 924	6 687	154	28	12 978	21 771	20 917	42 688
Vallensbæk	53	330	13	7	524	927	907	1 834
Værløse	410	1 368	31	18	2 626	4 453	3 619	8 072
Omegnskommunerne i alt <i>the</i> <i>suburbs, total</i>	22 221	69 658	2 223	583	132 490	227 175	197 305	424 480
Hovedstaden <i>the capital</i>	111 863	135 359	5 359	761	195 700	449 042	474 932	923 974
Hovedstadsområdet i alt <i>metro-</i> <i>politan area, total</i>	134 084	205 017	7 582	1 344	328 190	676 217	672 237	1 348 454

¹ English translation, see page 29.

ANM. Se anm. 2 til tabel 254 side 221.

TABEL 258. Erhvervsfordelingen for de under skatteligningen for 1963-64 inddragne personer.

Persons assessed for income tax 1963-64 distributed according to occupation.

Kommune municipality	Selvstændige erhvervs- drivende independent employers	Selvst. i liberale erhverv independent in professional services	Funk- tionærer i privat og off. virksomh. employees	Arbejdere wage- earners	Pensio- nister, rentiers pensioners, rentiers	Andre ¹ erhverv other occupations	Til- sammen total	Heraf of which	
								For- sørgere house- holders	Ikke- for- sørgere non-house- holders
Ballerup-Måløv	828	95	3 088	3 395	701	1 816	9 923	6 776	3 147
Birkerød	530	119	2 445	1 384	604	1 840	6 922	4 458	2 464
Brøndbyerne	623	129	3 707	3 013	412	1 358	9 242	6 409	2 833
Dragør	190	39	636	488	235	340	1 928	1 382	546
Farum	331	46	829	602	202	529	2 539	1 724	815
Gladsaxe	2 762	457	10 058	8 929	2 279	5 981	30 466	20 032	10 434
Glostrup	876	122	3 033	3 937	616	2 486	11 670	7 077	4 593
Herlev	709	107	3 006	3 092	428	1 756	9 098	6 342	2 756
Herstederne	266	11	414	556	174	540	1 961	1 263	698
Hvidovre	2 188	309	5 116	6 450	205	4 539	18 807	12 588	6 219
Høje-Taastrup	589	66	1 825	2 564	713	1 252	7 009	4 537	2 472
Hørsholm	590	149	2 112	1 249	561	1 659	6 320	4 035	2 285
Lyngby-Taarbæk	3 653	1 785	11 131	6 163	624	7 466	30 822	20 083	10 739
Rødovre	1 335	196	6 961	6 465	1 163	3 149	19 269	13 116	6 153
Store Magleby	237	22	750	402	121	371	1 903	1 287	616
Søllerød	1 739	983	4 214	1 965	339	3 451	12 601	8 040	4 561
Tårnby	1 573	145	6 009	7 611	1 101	4 249	20 688	13 351	7 337
Vallensbæk	159	11	238	347	45	223	1 023	650	373
Værløse	370	71	1 418	1 143	305	651	3 958	2 783	1 175
Tilsammen total	19 548	4 862	67 590	59 755	10 828	43 656	206 239	135 933	70 306

¹ D. v. s. husgerningspersonale, lærlinge og elever samt andre og uangivne erhverv.

ANM. Da faggrupperingen er ændret, jfr. stat. mdskr. 1964, nr. 7-8, s. 165 f., kan tallene for 1963/64 ikke direkte sammenlignes med tallene for de foregående år.

TABEL 259. De enkelte omegnskommuners betydning som opholds- og erhvervskommune i forhold til København i 1957.

The various suburban municipalities as residence and source of income in relation to Copenhagen.

Bopælskommune municipality of residence	Antal personer med indkomst fra København persons with income from Copenhagen			Samlet indkomst fra København total income from Copenhagen			Personer bosat i København med indkomst fra omegn. persons resident in Copenhagen and with income from suburbs	
	Antal number	I pct. af antallet af opholdskommuneskatteydere ¹ + selv-erhvervende hustruer in per cent of tax-payers and income-earning wives in the municipalities of residence		Beløb amount	I pct. af den samlede indkomst i opholdskommunen in per cent of total income in the municipality of residence		Antal personer number of persons	Samlet indkomst fra omegn. income from suburbs
		1957	1957		1948	1957		
		1957	%	1957	1957	%	1957	1957
Ballerup-Måløv	3 567	43,2	36,1	30 700	39,4	27,3	751	3 900
Birkerød	1 901	31,6	24,0	23 200	36,7	24,1	213	800
Brøndbyerne	3 840	54,3	24,4	38 350	51,3	22,7	1 768	12 200
Dragør	915	45,8	42,5	10 400	46,5	38,5	141	300
Farum	584	26,3	14,4	5 450	25,7	14,4	153	700
Gladsaxe	15 752	49,2	54,0	151 900	47,2	47,0	7 349	41 800
Glostrup	4 030	39,1	38,1	34 200	33,6	27,1	1 505	8 900
Herlev	5 097	56,0	63,6	48 100	53,6	48,5	3 113	16 800
Herstederne	347	19,6	15,1	2 300	13,3	10,1	236	1 600
Hvidovre	11 368	58,7	68,0	100 600	55,4	56,5	2 789	15 000
Høje-Taastrup	1 927	29,8	29,7	15 700	27,2	22,4	257	1 200
Hørsholm	2 121	32,6	25,8	39 800	46,4	26,5	171	500
Lyngby-Taarbæk	14 620	44,2	44,3	199 400	49,4	42,5	4 429	19 800
Rødovre	10 847	57,2	60,4	98 450	54,8	49,5	3 602	19 700
Store Magleby	550	45,1	28,4	4 900	42,4	22,4	212	600
Søllerød	5 395	39,4	35,7	91 000	49,7	36,5	1 308	5 700
Tårnby	13 706	64,1	59,9	120 400	58,3	49,7	5 895	39 400
Vallensbæk	300	38,9	6,6	2 550	35,8	5,5	55	200
Værløse	1 135	31,9	37,0	9 850	31,9	30,0	948	8 300
Tilsammen total 1957	98 002	48,1	•	1 027 250	48,0	•	34 955	197 400
» » 1948	54 335	•	46,3	305 736	•	40,0	23 320	82 406

¹ D. v. s. det samlede antal personer inddraget under skatteligningen.

TABEL 260. Antal vælgere, gyldige og ugyldige stemmer samt stemmeprocent ved folketingsvalgene 22. september 1964 og 15. november 1960.

Electorate, valid and invalid votes and percentage voting at the elections of "Folketing", 22nd September, 1964, and 15th November, 1960.

Kommune municipality	1964					1960						
	Antal vælgere electorate	Gyldige stemmer tilsammen valid votes	Ugyldige stemmer invalid votes		Afgivne stemmer i alt total	Stem- me- pro- cent percen- tage voting	Antal vælgere electorate	Gyldige stemmer tilsammen valid votes	Ugyldige stemmer invalid votes		Afgivne stemmer i alt total	Stem- me- pro- cent percen- tage voting
			Blanke blank	Sær- præ- gede pecul- iar					Blanke blank	Sær- præ- gede pecul- iar		
Ballerup-Måløv	19272	16963	45	25	17033	88,4	11327	10063	17	9	10089	89,1
Birkerød	10983	9100	29	22	9151	83,3	8637	7063	30	6	7099	82,2
Brøndbyerne	15012	13319	44	9	13372	89,1	11655	10483	30	22	10535	90,4
Dragør	2742	2477	2	2	2481	90,5	2544	2331	1	6	2338	91,9
Farum	4005	3529	10	4	3543	88,5	2899	2556	5	3	2564	88,4
Gldsaxe	42780	37862	98	66	38026	88,9	38143	33887	65	41	33993	89,1
Glostrup	16505	14531	35	26	14592	88,4	13236	11557	12	24	11593	87,6
Herlev	13483	12065	25	8	12098	89,7	11909	10775	20	20	10815	90,8
Herstederne	2879	2531	6	3	2540	88,2	2151	1931	5	4	1940	90,2
Hvidovre	26931	23633	75	15	23723	88,1	22485	20155	34	12	20201	89,8
Høje-Taastrup	10275	9038	22	6	9066	88,2	7658	6733	13	5	6751	88,2
Hørsholm	8739	7785	30	12	7827	89,6	7369	6642	27	6	6675	90,6
Lyngby-Taarbæk	41755	37239	89	32	37360	89,5	38670	34947	88	24	35059	90,7
Rødovre	28012	24720	60	20	24800	88,5	23367	21045	44	15	21104	90,3
Store Magleby	2836	2480	6	5	2491	87,8	2236	1912	6	9	1927	86,2
Søllerød	17532	15573	41	10	15624	89,1	14944	13378	32	15	13425	89,8
Tårnby	29089	25180	81	35	25296	87,0	25246	22231	36	34	22301	88,3
Vallensbæk	1562	1392	1	5	1398	89,5	1115	981	2	—	983	88,2
Værløse	6313	5651	7	7	5665	89,7	4613	4067	10	5	4082	88,5
I alt total	300705	265068	706	312	266086	88,5	250204	222737	477	260	223474	89,3

TABEL 261. Stemmetallenes fordeling på partier ved folketingsvalget 22. september 1964.

Number of votes distributed on parties at the election of "Folketing", 22nd September, 1964.

Kommune municipality	A	B	C	D	E	F	K	M	R	U	Uden for parti- erne outside the parties	I alt total
	Social- demo- kratisk social- demo- cratic party	Radikale venstre social liberals	Konser- vative folke- parti conservatives	Venstre liberals	Dan- marks rets- forbund georgists	Socia- listisk folke- parti socialists	Dan- marks kommun- istiske parti communists	Freds- politiske folke- parti peace party	Dansk Samling national party	De uaf- hæn- ge the in- depen- dents		
Ballerup-Måløv	8081	645	3778	1992	125	1569	332	58	48	330	5	16963
Birkerød	2781	509	2860	1906	92	496	103	•	65	282	6	9100
Brøndbyerne	5943	570	3507	1448	126	1174	243	55	31	219	3	13319
Dragør	1149	89	819	160	12	154	20	6	12	56	•	2477
Farum	979	174	1247	780	38	149	49	•	13	97	3	3529
Gldsaxe	15815	1765	11058	3788	343	3221	705	230	153	768	16	37862
Glostrup	6582	678	3454	1901	153	1211	205	53	31	260	3	14531
Herlev	5146	514	3528	940	179	1188	231	62	40	231	6	12065
Herstederne	1183	150	496	387	31	188	26	6	6	57	1	2531
Hvidovre	11094	966	5580	1832	233	2767	615	99	58	375	14	23633
Høje-Taastrup	4184	436	2257	1250	94	526	82	30	20	156	3	9038
Hørsholm	2479	340	3073	1305	71	243	41	•	36	196	1	7785
Lyngby-Taarbæk	12073	1763	15499	3672	349	1963	377	190	172	1164	17	37239
Rødovre	11118	1072	6331	2370	215	2448	489	115	101	449	12	24720
Store Magleby	615	113	1077	381	17	144	31	18	5	78	1	2480
Søllerød	4257	743	6765	2065	139	681	98	85	79	654	7	15573
Tårnby	12491	888	5540	2082	215	2873	548	86	72	375	10	25180
Vallensbæk	457	51	512	200	10	96	21	9	8	27	1	1392
Værløse	1890	297	1931	770	65	402	76	44	23	151	2	5651
22. septbr. { i alt	108317	11763	79312	29229	2507	21493	4292	1146	973	5925	111	265068
1964 { %	40,9	4,5	29,9	11,0	1,0	8,1	1,6	0,4	0,4	2,2	0,0	100,0
15. novbr. { i alt	96191	10395	60191	21657	4065	19888	3231	•	•	7119	•	222737
1960 { %	43,2	4,7	27,0	9,7	1,8	8,9	1,5	•	•	3,2	•	100,0

ANM. Stemmetallene for samtlige i Københavns amt opstillede kandidater fremgår af statistisk månedsskrift 1964, nr. 3-4, side 72 f.

TABLE 262. Folketal, ægteskaber, skilsmisser, fødte, døde og tilflytningsoverskud.

Population, marriages, divorces, births, deaths, and immigration surplus of the population.

Kommune municipality	Middel- folketal ¹ estimat. population	Folketal ved årets slutning population at the end of the year	Skils- misser ² divorces	Leven- defødte ¹ livebirths	Døde ¹ deaths	Flyt- nings- over- skud ³ immi- gration surplus	Pr. 1000 indbyggere per 1000 inhabitants		
							Leven- defødte ¹ livebirths	Døde ¹ deaths	
Ballerup- Måløv	1964	30 935	33 674	...	967	135	5 281	31,3	4,4
	1963	24 915	27 561	61	709	132	3 723	28,5	5,3
Birkerød	1964	17 797	18 296	...	364	124	763	20,5	7,0
	1963	16 877	17 293	26	341	111	528	20,2	6,6
Brøndbyerne ...	1964	25 739	26 583	...	591	80	1 282	23,0	3,1
	1963	23 523	24 790	37	584	76	1 825	24,8	3,2
Dragør	1964	4 376	4 357	...	66	32	÷ 63	15,1	7,3
	1963	4 389	4 386	6	64	28	÷ 44	14,6	6,4
Farum	1964	6 513	6 747	...	156	39	371	24,0	6,0
	1963	6 127	6 259	13	158	34	197	25,8	5,6
Gladsaxe	1964	68 562	69 481	...	1 344	407	481	19,6	5,9
	1963	67 626	68 063	148	1 362	403	÷ 425	20,2	6,0
Glostrup	1964	25 560	26 072	...	560	154	657	21,9	6,0
	1963	24 594	25 009	61	518	187	459	21,1	7,6
Herlev	1964	23 091	23 251	...	453	80	÷ 60	19,6	3,5
	1963	22 726	22 938	49	504	91	88	22,2	4,0
Herstederne	1964	4 492	5 235	...	86	28	964	19,1	6,2
	1963	4 202	4 213	17	86	28	÷ 10	20,5	6,7
Hvidovre	1964	43 146	43 368	...	941	234	÷ 117	21,8	5,4
	1963	42 130	42 778	116	958	234	684	22,7	5,5
Høje-Taastrup ..	1964	16 107	16 352	...	391	100	223	24,3	6,2
	1963	15 359	15 838	28	405	118	648	26,4	7,7
Hørsholm	1964	13 832	14 216	...	235	138	535	17,0	10,0
	1963	13 340	13 584	26	226	106	330	16,9	7,9
Lyngby- Taarbæk	1964	65 043	65 054	...	970	462	÷ 458	14,9	7,1
	1963	64 913	65 004	124	992	419	÷ 437	15,3	6,5
Rødovre	1964	44 992	45 325	...	1 064	194	÷ 280	23,6	4,3
	1963	44 365	44 735	97	1 076	205	÷ 206	24,2	4,6
Store Magleby ..	1964	4 609	4 707	...	96	19	87	20,8	4,1
	1963	4 538	4 543	12	102	20	÷ 10	22,5	4,4
Søllerød	1964	28 315	28 472	...	494	217	÷ 71	17,4	7,6
	1963	27 825	28 266	63	490	191	490	17,6	6,9
Tårnby	1964	46 295	46 417	...	971	268	÷ 430	21,0	5,8
	1963	45 746	46 144	106	924	243	115	20,2	5,3
Vallensbæk	1964	2 399	2 525	...	49	9	171	20,4	3,7
	1963	2 253	2 314	2	54	10	55	24,0	4,5
Værløse	1964	10 537	10 723	...	234	51	233	22,2	4,8
	1963	9 915	10 307	15	248	55	668	25,0	5,5
I alt total 1964	482 340	490 855	...	10 032	2 771	9 569	20,8	5,7	
» » 1963	465 363	474 025	1 007	9 801	2 691	8 678	21,1	5,8	
» » 1962	450 513	458 237	960	9 185	2 547	8 385	20,4	5,7	
1956-60 gnstl. average	378 393	•	686	8 206	2 157	12 851	21,7	5,7	
1951-55 » »	285 973	•	•	6 626	1 761	13 119	23,2	6,2	
1946-50 » »	207 104	•	•	4 902	1 518	9 081	23,7	7,3	
1941-45 » »	164 143	•	•	3 805	1 391	2 948	23,2	8,5	

¹ Beregnet på grundlag af de for hvert kvartal konstaterede fødsels- og flytningsoverskud. ² Skilsmisser, hvor manden havde hjemsted i den pågældende kommune; når mandens hjemsted var udlandet eller uoplyst, er hustruens hjemsted lagt til grund. ³ Forskellen mellem den beregnede befolkning ved årets begyndelse og slutning fratrukket fødselsoverskudet.

TABEL 263. Antal beboelseslejligheder 1. oktober 1963 og 1964. Beregnede tal.

Dwellings 1st Oct. 1963 and 1964. Estimated numbers.

Kommune <i>municipality</i>	I. okt.	Antal lejligheder med <i>number of dwellings with</i>					Samlet antal lej- ligheder <i>total number of dwellings</i>	Ind- byggere <i>inhabi- tants</i>	Antal lej- ligheder pr. 1000 indbygg. <i>dwellings per 1000 inhabitants</i>
		1 værelse <i>room</i>	2 værelse <i>rooms</i>	3 værelse <i>rooms</i>	4 værelse <i>rooms</i>	5 værelse og derover <i>rooms or more</i>			
Ballerup-Måløv	1964	356	1 815	4 842	2 668	733	10 414	32 466	321
	1963	216	1 398	3 580	2 165	652	8 011	25 676	312
Birkerød	1964	222	640	1 689	1 641	1 158	5 350	18 044	296
	1963	184	593	1 488	1 519	1 084	4 868	16 985	287
Brøndbyerne	1964	330	948	3 250	2 973	468	7 969	26 167	305
	1963	268	896	3 011	2 553	457	7 185	24 127	298
Dragør	1964	23	246	651	328	200	1 448	4 365	332
	1963	23	250	649	326	194	1 442	4 388	329
Farum	1964	30	235	682	659	387	1 993	6 660	299
	1963	32	234	681	619	364	1 930	6 230	310
Gladsaxe	1964	1 365	3 995	7 790	6 652	2 515	22 317	68 961	324
	1963	1 104	3 875	7 541	6 511	2 463	21 494	67 730	317
Glostrup	1964	538	1 546	3 243	2 123	925	8 375	25 896	323
	1963	531	1 526	2 998	1 954	901	7 910	24 766	319
Herlev	1964	208	1 008	2 778	2 531	387	6 912	23 184	298
	1963	210	1 017	2 766	2 456	375	6 824	22 851	299
Herstедerne	1964	40	238	471	391	385	1 525	4 628	330
	1963	42	240	472	384	195	1 333	4 220	316
Hvidovre	1964	542	2 855	5 968	3 705	930	14 000	43 304	323
	1963	526	2 824	5 902	3 638	906	13 796	42 526	324
Høje-Taastrup	1964	428	1 123	1 781	1 314	689	5 335	16 208	329
	1963	396	1 032	1 713	1 290	678	5 109	15 612	327
Hørsholm	1964	141	750	1 126	1 109	1 345	4 471	14 006	319
	1963	131	728	1 128	1 047	1 260	4 294	13 464	319
Lyngby-Taarbæk	1964	1 123	4 849	5 770	5 409	4 519	21 670	65 051	333
	1963	1 105	4 856	5 763	5 368	4 429	21 521	64 931	331
Rødovre	1964	793	2 972	5 950	3 825	1 114	14 654	45 176	324
	1963	775	2 943	5 844	3 701	1 090	14 353	44 452	323
Store Magleby	1964	11	94	547	521	212	1 385	4 635	299
	1963	11	94	541	503	199	1 348	4 554	296
Søllerød	1964	416	1 153	2 024	2 572	2 838	9 003	28 393	317
	1963	422	1 163	2 035	2 541	2 685	8 846	28 006	316
Tårnby	1964	715	2 744	5 791	3 748	1 359	14 357	46 389	309
	1963	717	2 773	5 749	3 682	1 342	14 263	46 110	309
Vallensbæk	1964	16	111	225	329	105	786	2 460	320
	1963	16	110	220	257	103	706	2 299	307
Værløse	1964	98	277	1 084	1 241	490	3 190	10 596	301
	1963	96	281	1 066	1 142	430	3 015	10 146	297
Omegnskommunerne i alt <i>the suburbs, total</i>	1964	7 395	27 599	55 662	43 739	20 759	155 154	486 589	319
	1963	6 805	26 833	53 147	41 656	19 807	148 248	469 073	316
Hovedstaden <i>the capital</i>	1964	31 155	142 118	89 567	57 690	34 994	355 524	889 129	400
	1963	31 165	142 113	89 467	57 674	35 018	355 437	904 674	393
Hovedstadsområdet i alt <i>metropolitan area, total</i>	1964	38 550	169 717	145 229	101 429	55 753	510 678	1 375 718	371
	1963	37 970	168 946	142 614	99 330	54 825	503 685	1 373 747	367

ANM. Tallene er beregnet på grundlag af boligtællingen i 1960 med tillæg af nyopførte lejligheder og fradrag af nedlagte. Antallet af nedlagte lejligheder er skønnet ud fra det antal, der er konstateret nedlagt mellem bolig-tællingerne i 1955 og i 1960.

TABEL 264.

Byggevirksomheden i 1964.

Building activity, 1964.

Kommune municipality	Antal fuldførte lejligheder med number of completed dwellings with								Samlet fuldført etageareal total completed floor-space		
	1 vær. room	2 vær. rooms	3 vær. rooms	4 vær. rooms	5 ell. fl. værr. rooms or more	1964 i alt total	heraf m. off. støtte ¹ with pub. assistance	1963 i alt total	1956-60 gnstl. average	1964 i alt total	heraf i beboelses- ejend. ² residential buildings
Ballerup-Måløv	149	409	1 130	450	57	2 195	1 836	1 709	468	214,5	173,4
Birkerød	37	47	138	113	106	441	65	367	248	63,0	49,1
Brøndbyerne	61	60	206	293	12	632	573	664	625	73,8	54,3
Dragør	—	—	2	1	7	10	—	4	57	2,1	1,4
Farum	—	31	74	38	17	160	—	156	99	21,5	16,8
Gldsaxe	461	194	374	172	61	1 262	718	410	846	132,5	94,0
Glostrup	13	101	172	183	26	495	176	342	364	53,0	42,2
Herlev	—	3	15	89	15	122	1	197	325	33,1	13,2
Herstederne	—	—	2	6	448	456	446	18	34	86,7	42,7
Hvidovre	34	33	120	68	23	278	38	587	372	32,1	24,6
Høje-Taastrup	24	70	109	40	27	270	54	391	152	33,5	21,0
Hørsholm	12	28	21	80	97	238	—	181	160	30,8	27,5
Lyngby-Taarbæk	24	18	19	44	109	214	24	239	549	70,3	25,6
Rødovre	8	61	107	156	15	347	163	243	829	58,3	33,6
Store Magleby	24	—	59	22	13	118	—	33	103	15,3	11,3
Søllerød	—	4	84	36	130	254	—	304	293	62,8	35,2
Tårnby	4	3	37	72	15	131	20	585	396	45,5	13,9
Vallensbæk	—	28	17	83	2	130	42	28	32	15,8	11,4
Værløse	6	7	19	103	68	203	21	325	192	32,6	26,6
Omegnskommunerne i alt the suburbs, total ..	857	1 097	2 705	2 049	1 248	7 956	4 177	6 783	6 144	1 077,2	717,8
Hovedstaden the capital	255	277	322	112	120	1 086	178	1 309	2 628	339,7	99,4
Hovedstadsområdet metropolitan area, total ..	1 112	1 374	3 027	2 161	1 368	9 042	4 355	8 092	8 772	1 416,9	817,2

¹ Herunder lejligheder opført af stat og kommune.² Inkl. forretnings- og beboelsejendomme overvejende med beboelse.

ANM. Se også diagrammerne 6 og 7 s. 70 f.

TABEL 265.

Lejlighedernes fordeling efter antal værelser den 26. september 1960.

Dwellings distributed by number of rooms, 26th September, 1960.

Kommune municipality	Antal lejligheder med number of dwellings with						1955 i alt total
	1 vær. room	2 vær. rooms	3 vær. rooms	4 vær. rooms	5 ell. fl. vær. rooms or more	1960 i alt total	
Ballerup-Måløv	*160	1 130	2 440	1 620	600	5 950	3 520
Birkerød	*80	490	1 230	1 290	1 030	4 120	2 890
Brøndbyerne	*260	920	2 570	2 110	410	6 270	3 350
Dragør	20	*240	710	*290	*190	1 450	1 190
Farum	—	*170	670	410	*240	1 490	900
Gldsaxe	940	3 520	7 250	5 960	2 340	20 010	15 690
Glostrup	*380	1 570	2 440	1 490	740	6 620	4 770
Herlev	*190	940	2 610	2 100	*350	6 190	4 610
Herstederne	*10	*260	450	*210	*180	1 110	920
Hvidovre	410	2 640	4 760	3 200	800	11 810	10 120
Høje-Taastrup	*190	400	1 680	930	650	3 850	3 230
Hørsholm	*80	760	1 050	840	1 050	3 780	3 040
Lyngby-Taarbæk	1 060	5 230	5 450	5 090	3 980	20 810	18 040
Rødovre	580	2 480	5 380	3 230	840	12 510	8 400
Store Magleby	—	*70	*350	480	*190	1 090	540
Søllerød	*280	970	2 040	2 080	2 440	7 810	6 310
Tårnby	500	2 830	4 930	3 580	1 440	13 280	10 700
Vallensbæk	—	*50	*180	*210	*130	570	*350
Værløse	*50	*320	790	760	*360	2 280	1 390
I alt total 1960...	5 190	24 990	46 980	35 880	17 960	131 000	•
» » 1955...	3 830	21 920	36 370	24 060	13 780	•	99 960

ANM. Tallene, der er udarbejdet på repræsentativ basis, er behæftet med en vis usikkerhed, størst for de med * mærkede tal.

TABEL 266. Ejendoms- og grundskyldvurderingerne i 1960, 1956 og 1950.

Evaluation for ground and real estate tax, 1960, 1956, and 1950.

Kommune municipality	1960					Samtlige ejendomme premises, total			Procentvis stigning for samtlige ejendomme increase	
	Ejend. udelukkende til beboelse residential premises	Beboelses- og forret- nings- ejendomme residential and trade premises	Bygge- grunde sites	Land- brugs- ejendomme farms	Øvrige ejendomme ¹ other premises	1960	1956	1950	1956-	1950-
									1960	1956
Ballerup-Måløv:									%	%
Antal ejendomme number of premises	2481	222	578	73	1502	4856	3910	2860	24,2	36,7
Areal area ha	275,9	43,2	223,5	1509,0	972,8	3024,4	3075,5	3087,8
Ejendomsværdi total value 1000 kr.	203287	42898	13074	23812	119690	402761	187344	64456	115,0	190,7
Grundværdi land value . . 1000 kr.	34149	7941	13074	13071	37786	106021	50251	21677	111,0	131,8
Birkerød:										
Antal ejendomme number of premises	2218	195	377	70	1347	4207	3558	2522	18,2	41,1
Areal area ha	286,7	38,9	177,0	983,1	1124,1	2609,8	2590,2	2602,0
Ejendomsværdi total value 1000 kr.	153585	40500	6532	11257	71534	283408	148737	74428	90,5	99,8
Grundværdi land value . . 1000 kr.	28734	6828	6532	4485	22550	69129	33773	18492	104,7	82,6
Brøndbyerne:										
Antal ejendomme number of premises	2037	109	209	36	762	3153	2271	1642	38,8	38,3
Areal area ha	201,5	48,7	136,1	624,9	878,1	1889,3	1964,4	1974,6
Ejendomsværdi total value 1000 kr.	179892	88512	10615	19029	178994	477042	206339	69314	131,2	197,7
Grundværdi land value . . 1000 kr.	35026	12383	10615	9853	53939	121816	57995	26179	110,0	121,5
Dragør:										
Antal ejendomme number of premises	633	65	18	2	185	903	869	752	3,9	15,6
Areal area ha	29,7	3,5	2,3	12,1	114,4	162,0	155,6	174,9
Ejendomsværdi total value 1000 kr.	37857	5959	405	295	21601	66117	38737	16607	70,7	133,3
Grundværdi land value . . 1000 kr.	7527	1171	405	152	5061	14316	8112	3816	76,5	112,6
Farum:										
Antal ejendomme number of premises	783	92	247	64	691	1877	1572	1014	19,4	55,0
Areal area ha	103,9	15,9	72,2	1029,5	496,0	1717,5	1716,7	1843,8
Ejendomsværdi total value 1000 kr.	52817	9720	3318	6947	41792	114594	59552	24078	92,4	147,3
Grundværdi land value . . 1000 kr.	9677	1811	3318	2744	11209	28759	12606	8839	128,1	42,6
Gladsaxe:										
Antal ejendomme number of premises	10349	598	239	—	1742	12928	11743	10037	10,1	17,0
Areal area ha	773,0	131,4	143,1	—	889,7	1937,2	1922,3	1956,7
Ejendomsværdi total value 1000 kr.	730656	170057	12351	—	283172	1196236	704075	345868	69,9	103,6
Grundværdi land value . . 1000 kr.	146676	38448	12351	—	86958	284433	169382	100187	67,9	69,1
Glostrup:										
Antal ejendomme number of premises	2452	275	226	16	1369	4338	3628	3179	19,6	14,1
Areal area ha	220,0	43,1	118,0	347,0	1213,0	1941,1	2041,7	2014,2
Ejendomsværdi total value 1000 kr.	205291	67610	10041	8323	277632	568897	271248	118513	109,7	128,9
Grundværdi land value . . 1000 kr.	42201	15404	10041	5260	63225	136131	69753	35298	95,2	97,6
Herlev:										
Antal ejendomme number of premises	2385	152	195	18	1245	3995	3370	2188	18,5	54,0
Areal area ha	203,7	45,9	86,9	116,4	620,0	1072,9	1050,1	1079,6
Ejendomsværdi total value 1000 kr.	191971	78234	5242	1480	151249	428176	204706	90976	109,2	125,0
Grundværdi land value . . 1000 kr.	34924	10719	5242	746	41600	93231	51528	35973	80,9	43,2
Herstederne:										
Antal ejendomme number of premises	299	50	72	95	203	719	692	629	3,9	10,0
Areal area ha	39,9	8,7	54,5	1699,1	601,6	2403,8	2406,9	2406,0
Ejendomsværdi total value 1000 kr.	16883	6069	1293	16099	45412	85756	53561	32221	60,1	66,2
Grundværdi land value . . 1000 kr.	2567	1022	1293	6943	9011	20836	12051	8340	72,9	44,5
Hvidovre:										
Antal ejendomme number of premises	4922	308	181	—	1590	7001	6690	5953	4,6	12,4
Areal area ha	385,5	63,9	40,2	—	302,3	791,9	807,9	802,2
Ejendomsværdi total value 1000 kr.	369093	93552	4959	—	128365	595969	380436	183703	56,7	107,1
Grundværdi land value . . 1000 kr.	78921	17950	4959	—	44829	146659	93833	47811	56,3	96,3

¹ Under øvrige ejendomme er henført fabrikker og lagerbygninger, gartneri og havebrug samt ejendomme, der erhvervsmæssigt anvendes som landbrug, men hvis grundværdi er ansat til 3 300 kr. eller derover pr. ha.

ANM. Antallet af omvurderinger i 1960-63, den tilkomne ejendomsværdi og den tilkomne grundværdi udgjorde for Ballerup-Måløv 3 419, 334 mill. kr. og 73 mill. kr., for Birkerød 2 260, 147 mill. kr. og 44 mill. kr., for Brøndbyerne 1 788, 257 mill. kr. og 92 mill. kr., for Dragør 260, 11 mill. kr. og 3 mill. kr., for Farum 1 238, 85 mill. kr. og 30 mill. kr., for Gladsaxe 2 249, 269 mill. kr. og 52 mill. kr., for Glostrup 2 481, 196 mill. kr. og 45 mill. kr., for Herlev 1 805, 134 mill. kr. og 30 mill. kr., for Herstederne 413, 130 mill. kr. og 47 mill. kr. og for Hvidovre 2 773, 171 mill. kr. og 37 mill. kr.

(fortsættes)

TABEL 266 (fortsat). **Ejendoms- og grundskyldvurderingerne i 1960, 1956 og 1950.**

Evaluation for ground and real estate tax, 1960, 1956, and 1950.

Kommune municipality	1960					Samtlige ejendomme premises, total			Procentv stigning for samtlige ejendomme increase	
	Ejend. udeluk- kende til beboelse residential premises	Beboelses- og forret- nings- ejen- domme residential and trade premises	Bygge- grunde sites	Land- brugs- ejen- domme farms	Øvrige ejen- domme ¹ other premises	1960	1956	1950	1956-	1950-
									1960	1956
Høje-Taastrup:									%	%
Antal ejendomme number of premises	1986	248	281	81	363	2959	2678	2199	10,5	21,8
Areal area ha	178,1	25,4	143,6	1017,3	861,2	2225,6	2576,9	2542,2
Ejendomsværdi total value 1000 kr.	116921	26749	4302	13157	70576	231705	138081	71507	67,8	93,1
Grundværdi land value . . 1000 kr.	18363	4562	4302	5946	14281	47454	25792	16889	84,0	52,7
Hørsholm:										
Antal ejendomme number of premises	1921	170	231	20	426	2768	2374	1862	16,6	27,5
Areal area ha	297,1	24,6	143,9	635,4	381,1	1482,1	1489,4	1501,7
Ejendomsværdi total value 1000 kr.	164908	23584	5502	5762	60218	259974	146757	87935	77,1	66,9
Grundværdi land value . . 1000 kr.	36252	4016	5502	2529	16171	64470	35334	27274	82,5	29,6
Lyngby-Taarbæk:										
Antal ejendomme number of premises	8623	663	391	—	900	10577	9847	7422	7,4	32,7
Areal area ha	692,4	125,5	83,5	—	3174,8	4076,2	4145,0	4061,3
Ejendomsværdi total value 1000 kr.	750346	230061	14532	—	352827	1347766	808068	446882	66,8	80,8
Grundværdi land value . . 1000 kr.	182606	56640	14532	—	122775	376553	193959	124288	94,1	56,1
Rødovre:										
Antal ejendomme number of premises	5851	342	165	—	1078	7436	6694	4808	11,1	39,2
Areal area ha	436,3	77,1	43,2	—	483,5	1040,1	1103,7	1042,2
Ejendomsværdi total value 1000 kr.	402857	120667	7700	—	203534	734758	382023	163338	92,3	133,9
Grundværdi land value . . 1000 kr.	77847	21958	7700	—	63992	171497	104418	47467	64,2	120,0
Store Magleby:										
Antal ejendomme number of premises	865	29	158	70	1071	2193	1559	1163	40,7	34,0
Areal area ha	78,6	4,2	142,8	715,2	537,4	1478,2	1464,3	1432,0
Ejendomsværdi total value 1000 kr.	50960	1783	2064	7063	26405	88275	39426	18538	123,9	112,7
Grundværdi land value . . 1000 kr.	8687	263	2064	3265	9777	24056	15138	9159	58,9	65,3
Søllerød:										
Antal ejendomme number of premises	4376	330	570	31	811	6118	5297	4093	15,5	29,4
Areal area ha	666,0	67,3	404,8	557,3	895,0	2590,4	2473,3	2501,0
Ejendomsværdi total value 1000 kr.	387529	60225	22405	10447	113709	594315	349942	190537	69,8	83,7
Grundværdi land value . . 1000 kr.	110902	14174	22405	5229	39615	192325	109966	67602	74,9	62,7
Tårnby:										
Antal ejendomme number of premises	4736	330	313	56	3700	9135	8660	6340	5,5	36,6
Areal area ha	309,6	67,9	137,5	484,5	1725,4	2724,9	3705,1	3782,1
Ejendomsværdi total value 1000 kr.	366184	101013	7485	5099	153915	633696	396680	183384	59,7	116,3
Grundværdi land value . . 1000 kr.	64027	17868	7485	2506	53097	144983	94766	53668	53,0	76,6
Vallensbæk:										
Antal ejendomme number of premises	360	31	97	29	716	1233	1039	888	18,7	17,0
Areal area ha	33,8	4,1	55,9	502,5	268,1	864,4	862,3	865,5
Ejendomsværdi total value 1000 kr.	18171	2697	1058	4910	18848	45684	23197	11381	96,9	103,8
Grundværdi land value . . 1000 kr.	3441	469	1058	2808	7601	15377	7814	5459	96,8	43,1
Værløse:										
Antal ejendomme number of premises	1467	101	287	33	1365	3253	2792	2262	16,5	23,4
Areal area ha	156,1	21,2	82,4	691,9	2671,8	3623,4	3643,3	3614,0
Ejendomsværdi total value 1000 kr.	94564	13501	3579	6485	85190	203319	109112	55994	86,3	94,9
Grundværdi land value . . 1000 kr.	15703	2151	3579	2610	18992	43035	25435	15348	69,2	65,7
Tilsammen total:										
Antal ejendomme number of premises	58744	4310	4835	694	21066	89649	79243	61813	13,1	28,2
Areal area ha	5367,8	860,5	2291,4	10925,2	18210,3	37655,2	39194,6	39283,8
Ejendomsværdi total value 1000 kr.	4493772	1183391	136457	140165	2404663	8358448	4648021	2249660	79,8	106,6
Grundværdi land value . . 1000 kr.	938230	235778	136457	68147	722469	2101081	1171906	673766	79,3	73,9

¹ Se note 1 side 225.

ANM. Antallet af omvurderinger i 1960-63, den tilkomne ejendomsværdi og den tilkomne grundværdi udgjorde for Høje-Taastrup 1 495, 158 mill. kr. og 32 mill. kr., for Hørsholm 1 930, 135 mill. kr. og 62 mill. kr., for Lyngby-Taarbæk 2 664, 278 mill. kr. og 63 mill. kr., for Rødovre 2 381, 252 mill. kr. og 49 mill. kr., for Store Magleby 900, 36 mill. kr. og 6 mill. kr., for Søllerød 2 717, 212 mill. kr. og 79 mill. kr., for Tårnby 3079, 153 mill. kr. og 33 mill. kr., for Vallensbæk 806, 43 mill. kr. og 21 mill. kr. og for Værløse 2 056, 129 mill. kr. og 22 mill. kr.

TABEL 267.

**Erhvervsvirksomheder fordelt på brancher
i omegnskommunerne og hovedstadsområdet den 2. juni 1958.**

Trade establishments by branches in the suburbs and the metropolitan area, 2nd June, 1958.

	Omegnskommunerne			Hovedstadsområdet		
	Antal virksomheder establishments	Personel personnel	Samlet omsætning total turnover 1000 kr.	Antal virksomheder establishments	Personel personnel	Samlet omsætning total turnover 1000 kr.
<i>English translation, see page 82</i>						
Fremstillingsvirksomhed m. v.						
1 Mejerier, mælkedenseringsfabriker m. v.	18	463	39 210	33	2 663	201 987
2 Bagerforretninger	241	1 643	50 024	1 000	6 658	202 702
3 Næringsmiddelindustri i øvrigt	59	1 465	103 634	388	12 423	998 271
4 Drikkevarerindustri	11	73	6 340	29	7 766	571 168
5 Tobaksindustri	6	853	346 942	74	3 341	737 934
6 Trikotagefabriker	17	789	35 788	57	2 559	103 215
7 Tekstilindustri i øvrigt	67	1 943	97 641	163	5 628	255 616
8 Skotøjsfabriker	8	285	9 682	131	4 691	162 144
9 Nådlerier, trækofabriker m. v.	10	53	2 612	58	295	9 602
10 Skotøjsreparationsværksteder	100	196	4 152	781	1 127	18 489
11 Skrådderforretninger	52	119	2 034	642	1 772	34 715
12 Dameskrædderier og syersker	75	103	515	572	1 069	10 807
13 Herre- og damekonfektionsfabriker	54	579	20 293	477	9 699	339 400
14 Fremstilling af underbeklædning, skjorter	16	296	8 567	164	2 754	99 076
15 Buntmagerier	5	16	342	155	729	27 299
16 Fremstilling af damehatte o. a. modevarer	7	16	339	153	729	18 121
17 Beklædningsindustri i øvrigt	9	254	6 880	114	958	30 025
18 Fremstilling af færdige tekstilvarer i øvrigt	21	85	1 592	210	1 570	73 043
19 Træindustri (undt. møbler)	92	698	30 248	390	2 382	90 897
20 Møbelsnedkerier og -fabriker	70	857	26 200	390	2 333	65 891
21 Møbelpolstrerforretninger	83	197	6 957	532	1 339	43 043
22 Møbelindustri i øvrigt	14	417	19 126	57	744	32 379
23 Papirindustri	29	1 040	68 699	169	5 425	303 394
24 Bog- og offsettrykkerier m. v.	57	492	15 606	563	9 855	339 604
25 Bogbinderier og linieranstalter	15	49	596	221	2 025	39 635
26 Bog- og kunstforlag	8	17	528	117	2 098	114 403
27 Dag- og ugeblade	14	71	2 771	81	5 149	288 824
28 Læderindustri	22	261	9 955	151	2 013	87 567
29 Gummiindustri	26	362	17 916	87	1 511	63 025
30 Kemisk industri	82	2 460	192 275	296	11 453	892 310
31 Fremstilling af olie og kulprodukter	7	445	35 487	19	732	55 486
32 Fremstilling af glas og porcelæn m. v.	37	1 123	27 930	137	4 153	108 637
33 Betonstøberier	46	661	28 890	74	1 134	60 532
34 Sten-, ler- og glasindustri i øvrigt	27	399	11 205	83	1 235	72 920
35 Jern- og metalværker m. v.	8	417	154 560	15	1 530	229 650
36 Forniklings-, galvaniseringsanstalter	28	182	3 990	102	917	24 284
37 Metal- og blikvarefabriker m. v.	69	1 496	56 514	344	6 064	221 840
38 Jernvarefabriker	142	2 554	92 325	427	8 875	325 695
39 Anden fremstilling af jern- og metalvarer	21	54	934	120	301	5 446
40 Fremstilling af kontor- og symaskiner	5	374	14 585	50	991	36 415
41 Smede- og maskinværksteder	85	320	7 831	340	1 273	29 708
42 Maskinfabriker	111	4 199	168 029	264	11 541	457 150
43 Elektromekaniske fabriker m. v.	51	2 457	107 650	224	13 540	560 966
44 Fremstilling og reparation af radio o. l.	32	1 286	33 759	178	6 800	327 364
45 Fremstilling af skibe, jernbanemateriel m. v.	14	1 667	51 645	60	16 060	643 837
46 Fremstilling af biler, karrosserier m. v.	9	245	16 574	30	2 499	375 294
47 Autoreparations-, karrosseriværksteder m. v.	142	517	20 612	556	2 933	112 991
48 Autolakerier	31	92	1 787	110	414	7 656
49 Cykelreparationsværksteder	52	72	1 777	377	509	11 554

(fortsættes)

ANM. Tilsvarende tal for hovedstaden (København, Frederiksberg og Gentofte) findes s. 82 f.

(fortsættes)

TABEL 267 (fortsat).

**Erhvervsvirksomheder fordelt på brancher
i omegnskommunerne og hovedstadsområdet den 2. juni 1958.**
Trade establishments by branches in the suburbs and the metropolitan area, 2nd June, 1958.

	Omegnskommunerne			Hovedstadsområdet		
	Antal virksomheder establishments	Personel personnel	Samlet omsætning total turnover	Antal virksomheder establishments	Personel personnel	Samlet omsætning total turnover
<i>English translation, see page 84.</i>						
Fremstillingsvirksomhed m. v.						
(fortsat)						
50 Fremstilling af transportmidler i øvrigt.....	14	182	9 342	55	496	27 611
51 Urreparationsværksteder	15	27	545	181	310	6 713
52 Fremstilling af guld- og sølvvarer	22	110	2 843	254	2 071	56 043
53 Fremstillingsvirksomhed m. v. i øvrigt.....	172	2 298	96 778	807	8 964	350 336
I alt...	2 428	37 329	2 073 056	13 062	206 100	10 362 714
Bygge- og anlægsvirksomhed						
54 Anlægsentreprenører m. v.	75	823	19 673	183	5 035	183 896
55 Murermestre m. v.	340	3 258	100 264	811	13 296	460 708
56 Tømrermestre	224	1 297	47 760	457	3 001	109 303
57 Bygningssnedkere	144	1 067	33 659	504	3 371	99 017
58 Malermestre.....	301	1 033	15 564	1 048	4 618	77 581
59 Blikkenslagere m. v.....	224	1 476	60 728	731	5 288	192 901
60 Elinstallatører uden butik.....	61	198	5 516	217	1 826	69 852
61 Elinstallatører med butik	50	341	10 031	201	2 075	64 965
62 Glarmestre.....	57	176	4 514	265	824	21 710
63 Bygge- og anlægsvirksomhed i øvrigt.....	68	245	6 085	267	4 097	134 434
I alt...	1 544	9 914	303 794	4 684	43 431	1 414 367
64 El-, gas- og varmegærker	10	129	8 065	18	3 960	379 567
Engroshandel						
65 Animalske næringsmidler	26	198	48 371	269	2 280	1 334 775
66 Frugt, grønt, blomster.....	23	54	6 928	186	864	220 183
67 Kolonialvarer, øl m. v.....	75	347	99 848	530	7 171	2 131 477
68 Metervarer, trikotage, beklædning m. v.....	19	333	48 005	440	3 842	655 953
69 Råhuder, læder, lædervarer m. v.....	2	50	21 928	112	757	321 262
70 Møbler, tæpper	6	16	1 598	87	620	106 155
71 Isenkram, køkkenudstyr, porcelæn	8	33	2 158	126	1 484	195 552
72 Elektriske artikler, radio o. l.....	8	16	926	136	1 813	269 802
73 Husgeråd m. v. i øvrigt	11	32	1 992	165	1 182	126 327
74 Papir, papirvarer, bøger, blade.....	5	56	12 680	187	1 891	542 710
75 Toiletartikler, materialhandelsvarer m. v.....	22	119	13 570	230	2 929	413 649
76 Kul, koks, olie, benzin m. v.....	8	198	3 506	79	4 089	1 990 948
77 Trælast, rør, sanitet m. v.....	64	454	97 328	289	4 483	1 379 559
78 Maskiner, værktøj m. v.....	26	149	13 129	403	6 431	839 977
79 Biler, motorcykler og dele hertil.....	5	154	32 151	81	2 434	526 922
80 Cykler, cykeldele, barnevogne.....	—	—	—	30	411	54 799
81 Korn, foderstoffer m. v.....	14	222	37 568	79	1 295	467 934
82 Engroshandel i øvrigt	57	207	23 045	480	3 294	1 058 383
I alt...	379	2 638	464 731	3 909	47 270	12 636 367
83 Agenturer	78	150	4 379	987	3 409	194 674
Detailhandel						
84 Mælk, brød	227	848	46 163	1 279	4 293	236 784
85 Ost	31	66	3 400	173	445	23 426
86 Kød, flæsk, viktualier	325	1 539	102 118	1 641	7 194	465 531
87 Fisk, vildt, fjerkræ	65	141	6 723	324	704	36 220
88 Kolonialforretninger, brugsforeninger	745	2 732	278 316	2 890	8 836	840 806
89 Kaffe, the	13	28	1 984	154	401	34 155
90 Konfekturer, is	143	267	8 946	788	1 573	64 367
91 Tobak, vin.....	223	544	50 769	1 975	3 815	385 657
92 Frugt, grønt	234	683	28 051	1 356	3 424	146 036
93 Blomster	75	198	6 617	639	1 494	47 265
94 Stormagasiner, manufaktur.....	125	494	32 764	516	8 367	532 956

(fortsættes)

(fortsættes)

TABEL 267 (fortsat).

**Erhvervsvirksomheder fordelt på brancher
i omegnskommunerne og hovedstadsområdet den 2. juni 1958.**
Trade establishments by branches in the suburbs and the metropolitan area, 2nd June, 1958.

	Omegnskommunerne			Hovedstadsområdet		
	Antal virksomheder establishments	Personel personnel	Samlet omsætning total turnover	Antal virksomheder establishments	Personel personnel	Samlet omsætning total turnover
<i>English translation, see page 86.</i>						
Detailhandel						
(fortsat)						
95 Herrekonfektion, herreekvipering	47	153	14 120	339	1 416	115 541
96 Dame- og børnekonfektion	38	102	5 862	321	2 057	111 924
97 Trikotage	65	167	9 606	386	1 213	72 924
98 Damehatte, modevarer	4	5	129	51	104	2 320
99 Skotøj	57	192	13 048	296	1 319	92 694
100 Tekstil og beklædning i øvrigt	5	9	235	163	297	9 448
101 Læder og lædervarer	15	30	1 978	136	338	18 962
102 Møbler, tæpper	36	128	12 553	368	1 521	157 143
103 Kunst og antikviteter	19	31	1 029	308	555	23 580
104 Isenkram, køkkenudstyr, porcelæn	70	261	16 628	367	1 866	125 867
105 Ure, optik, guld- og sølvvarer	43	105	3 762	141	403	20 134
106 Guld-, sølv- og tinvarer	7	19	998	166	552	37 414
107 Optik	4	13	420	61	244	8 899
108 Radio og fjernsyn	48	149	15 883	205	928	101 517
109 Musikinstrumenter m. v.	2	3	148	80	179	12 783
110 Andet husgeråd m. v.	15	27	1 151	128	391	24 954
111 Bøger, papirvarer, noder	49	211	11 319	425	1 754	92 298
112 Aviskiosker	50	161	4 168	501	1 246	43 156
113 Kul, koks, brænde, flaskegas	52	152	17 356	218	704	105 876
114 Olie, benzin	77	249	33 478	242	879	118 595
115 Biler, motorcykler og dele hertil	44	384	45 117	209	2 515	477 254
116 Cykler, barnevogne, radio	48	154	10 867	286	734	45 978
117 Farver, tapeter	73	216	12 172	283	960	52 564
118 Sæbe, parfume, sygeplejeartikler m. v.	121	285	15 674	699	1 519	82 490
119 Galanterivarer, legetøj o. l.	38	70	2 630	190	476	18 977
120 Fotografiske artikler	17	50	2 021	97	322	21 329
121 Jagt- og sportsartikler	10	21	1 111	48	194	15 030
122 Detailhandel i øvrigt	28	54	2 741	282	619	29 940
I alt...	3 288	10 941	822 055	18 731	65 851	4 852 794
Vognmandsforretninger o. l.						
123 Taxa- og lillebilvognmænd	276	540	9 908	1 678	3 849	69 090
124 Fragtvognmænd	375	1 074	35 500	986	3 708	104 184
125 Budforretninger (herunder bladdistribution)	20	34	473	115	2 231	22 308
126 Speditører	5	44	801	89	1 183	26 443
I alt...	676	1 692	46 682	2 868	10 971	222 025
Hoteller, restaurationer m. v.						
127 Hoteller	43	338	10 465	156	3 128	73 053
128 Restaurationer	111	952	23 041	1 001	9 013	273 274
129 Marketenderier, pensionater m. v.	119	350	10 538	742	2 370	79 652
I alt...	273	1 640	44 044	1 899	14 511	425 979
Forskellig servicevirksomhed						
130 Vaskerier	48	1 155	17 499	288	4 265	67 626
131 Selvbetjeningsvaskerier, rulleforretninger	59	109	1 172	464	742	8 255
132 Rensierier og farverier	30	290	5 206	103	1 305	23 323
133 Vaskeri- og renseriindlevering	48	84	2 452	496	774	19 216
134 Herrefrisører	100	223	3 002	675	1 198	15 014
135 Damefrisører	302	779	7 134	1 412	4 282	41 512
136 Herre- og damefrisører	24	101	1 173	144	691	7 931
137 Fotografiske atelierer	30	78	1 484	190	465	8 654
138 Billedbureauer, fotoanstalter	15	48	961	92	535	11 527
139 Servicevirksomhed i øvrigt	94	317	2 394	391	3 974	27 885
I alt...	750	3 184	42 477	4 255	18 231	230 943

TABEL 268.

Erhvervsvirksomheder fordelt på brancher
den 2. juni 1958. *Trade establishments by branches, 2nd June, 1958.*

Translation into English at the bottom of the page.	Ballerup-Måløv			Birkerød			Brøndbyerne		
	Antal virksomheder establishments	Personel personnel	Samlet omsætning ¹ total turnover	Antal virksomheder establishments	Personel personnel	Samlet omsætning ¹ total turnover	Antal virksomheder establishments	Personel personnel	Samlet omsætning ¹ total turnover
			1000 kr.			1000 kr.			1000 kr.
1 Fremstillingsvirksomhed m. v.	91	1 346	67 978	104	604	21 117	77	3 679	161 358
2 heraf of which bagerforretninger	10	72	1 978	6	41	834	8	59	1 863
3 » » » skrædderforr., syersker	7	12	146	8	11	104	3	3	22
4 » » » møbelsnedkerier og -polstrerforr.	5	17	533	9	51	1 397	4	90	3 823
5 » » » auto- og cykelreparationsværkst.	9	21	555	16	36	1 296	6	24	946
6 Bygge- og anlægsvirksomhed	69	304	8 324	71	337	7 525	33	286	9 549
7 El-, gas- og varmekværker	1	2	419	1	9	399	—	—	—
8 Engroshandel, agenturer	8	23	4 370	24	53	6 950	9	332	93 364
9 Nærings- og nydelsesmidler	103	374	33 839	77	228	16 324	57	192	13 594
10 heraf of which mælk, brød	13	43	2 011	8	16	1 131	8	26	1 685
11 » » » kød, flæsk, viktualier, ost ...	15	69	4 563	10	55	3 694	9	42	2 520
12 » » » kolonialforr., brugsforeninger	39	180	23 175	28	83	7 596	26	88	7 328
13 » » » frugt, grønt, blomster	12	32	976	12	26	1 139	7	22	883
14 Tekstil og beklædning	15	45	2 720	13	35	2 318	4	14	862
15 Møbler, husgeråd m. v.	9	21	1 118	12	30	2 081	5	17	999
16 Transportmidler	4	15	1 354	6	34	3 318	2	5	...
17 Detailhandel i øvrigt	24	49	3 667	18	47	3 642	8	21	...
18 Detailhandel i alt (nr. 9 og 14-17) ...	155	504	42 698	126	374	27 683	76	249	17 192
19 Vognmandsforretninger o. l.	34	78	2 328	23	54	1 353	11	32	1 094
20 Hoteller, restaurationer m. v.	7	23	749	12	47	1 389	11	23	695
21 Forskellig servicevirksomhed	31	72	905	32	90	958	17	124	1 868
22 heraf of which vaskerier, renserier, indlevering..	6	21	234	9	37	383	4	90	1 546
23 » » » frisører	22	44	441	17	38	371	10	30	279
	Dragør			Farum			Gldsaxe		
1 Fremstillingsvirksomhed m. v.	17	66	4 906	35	236	9 531	419	6 930	604 941
2 heraf of which bagerforretninger	6	30	919	2	19	...	42	256	8 197
3 » » » skrædderforr., syersker	—	—	—	2	4	...	18	28	314
4 » » » møbelsnedkerier og -polstrerforr.	2	3	...	3	4	71	29	318	11 379
5 » » » auto- og cykelreparationsværkst.	1	2	...	4	16	1 017	32	96	2 989
6 Bygge- og anlægsvirksomhed	17	56	1 910	28	85	2 526	229	2 064	78 525
7 El-, gas- og varmekværker	1	5	307	—	—	—	—	—	—
8 Engroshandel, agenturer	3	12	3 007	5	13	865	70	402	73 713
9 Nærings- og nydelsesmidler	30	93	6 648	17	75	6 985	316	1 027	77 353
10 heraf of which mælk, brød	2	9	...	—	—	—	27	128	6 083
11 » » » kød, flæsk, viktualier, ost ...	5	27	1 673	3	13	859	61	252	16 508
12 » » » kolonialforr., brugsforeninger	11	28	3 142	10	52	5 593	115	382	39 426
13 » » » frugt, grønt, blomster	2	10	...	2	5	...	45	133	4 880
14 Tekstil og beklædning	6	12	517	7	15	624	57	187	11 847
15 Møbler, husgeråd m. v.	2	4	...	5	9	384	36	112	8 966
16 Transportmidler	—	—	—	—	—	—	10	32	3 108
17 Detailhandel i øvrigt	5	16	...	6	16	1 922	89	241	15 186
18 Detailhandel i alt (nr. 9 og 14-17) ...	43	125	8 197	35	115	9 915	508	1 599	116 460
19 Vognmandsforretninger o. l.	8	17	541	11	17	706	87	232	6 045
20 Hoteller, restaurationer m. v.	5	26	1 022	10	53	1 330	26	119	3 907
21 Forskellig servicevirksomhed	7	14	170	10	59	919	114	902	11 167
22 heraf of which vaskerier, renserier, indlevering..	2	3	...	3	45	757	33	628	8 942
23 » » » frisører	5	11	...	6	13	124	61	155	1 540

¹ J 1957.

(fortsættes)

TRANSLATION. FRONT COLUMN: 1 manufacturing, etc. 2 bakers' shops. 3 tailors' shops, dressmakers. 4 manufacture of furniture and upholsteries. 5 repair of motor vehicles and bicycles. 6 building and construction. 7 power stations, gas and heat works. 8 wholesale trade, agencies. 9 food, beverages and tobacco. 10 milk, bread. 11 meat, pork, provisions, cheese. 12 grocery shops, consumers' co-operative societies. 13 fruits, vegetables, flowers. 14 textiles and clothing. 15 furniture-domestic utensils, etc. 16 means of transport. 17 other retail trade. 18 retail trade, total. 19 haulage contractors, etc. 20 hotels, restaurants, etc. 21 various services, total. 22 laundries, dry-cleaning and dyeing establishments. 23 barbers and hairdressers.

TABEL 268 (fortsat).

Erhvervsvirksomheder fordelt på brancher
den 2. juni 1958. *Trade establishments by branches, 2nd June, 1958.*

	Glostrup			Herlev			Hvidovre		
	Antal virksomheder establishments	Personel personnel	Samlet omsætning ¹ total turnover	Antal virksomheder establishments	Personel personnel	Samlet omsætning ¹ total turnover	Antal virksomheder establishments	Personel personnel	Samlet omsætning ¹ total turnover
			1000 kr.			1000 kr.			1000 kr.
1 Fremstillingsvirksomhed m. v.	166	2 552	280 721	183	3 165	119 915	207	1 808	55 863
2 heraf of which bagerforretninger	10	77	2 224	9	67	1 967	20	139	4 332
3 » » » skrædderforr., syersker	12	15	77	13	20	238	8	11	93
4 » » » møbelsnedkerier og -polstrerforr.	9	24	663	11	124	3 922	15	216	5 742
5 » » » auto- og cykelreparationsværkst..	14	32	1 128	10	34	2 211	18	59	2 062
6 Bygge- og anlægsvirksomhed	100	778	27 284	82	482	13 867	131	701	19 294
7 El-, gas- og varmekværker	1	15	1 239	—	—	—	—	—	—
8 Engroshandel, agenturer	43	297	53 869	34	155	26 234	28	150	12 403
9 Nærings- og nydelsesmidler	124	413	32 996	109	374	26 597	166	573	43 415
10 heraf of which mælk, brød	16	47	2 800	13	48	3 045	19	84	4 611
11 » » » kød, flæsk, viktualier, ost	19	81	5 941	15	89	5 460	31	141	8 131
12 » » » kolonialforr., brugsforeninger	49	185	17 534	31	124	12 116	59	211	22 789
13 » » » frugt, grønt, blomster	15	47	1 865	26	61	2 335	21	58	2 328
14 Tekstil og beklædning	23	90	6 161	15	56	4 332	26	92	7 159
15 Møbler, husgeråd m. v.	18	54	4 978	8	22	1 519	23	80	5 565
16 Transportmidler	11	116	7 359	4	9	1 678	9	37	3 602
17 Detailhandel i øvrigt	34	101	7 597	26	82	4 512	44	115	7 103
18 Detailhandel i alt (nr. 9 og 14-17)...	210	774	59 091	162	543	38 638	268	897	66 844
19 Vognmandsforretninger o. l.	45	95	2 844	39	85	2 108	67	132	3 888
20 Hoteller, restaurationer m. v.	13	48	1 530	12	32	921	11	45	1 592
21 Forskellig servicevirksomhed	53	136	1 689	43	161	2 302	68	250	3 412
22 heraf of which vaskerier, renserier, indlevering..	14	41	633	9	60	914	20	137	2 255
23 » » » frisører	29	75	763	22	60	582	34	87	864

	Høje-Taastrup			Hørsholm			Lyngby-Taarbæk		
	Antal virksomheder establishments	Personel personnel	Samlet omsætning ¹ total turnover	Antal virksomheder establishments	Personel personnel	Samlet omsætning ¹ total turnover	Antal virksomheder establishments	Personel personnel	Samlet omsætning ¹ total turnover
1 Fremstillingsvirksomhed m. v.	107	1 355	61 113	53	691	33 894	302	4 891	215 419
2 heraf of which bagerforretninger	10	71	1 900	9	53	1 609	44	307	9 175
3 » » » skrædderforr., syersker	10	32	602	6	15	143	14	29	280
4 » » » møbelsnedkerier og -polstrerforr.	11	24	667	5	14	411	16	54	1 136
5 » » » auto- og cykelreparationsværkst..	12	52	1 603	5	21	714	18	67	1 852
6 Bygge- og anlægsvirksomhed	60	324	7 990	62	419	11 379	236	1 522	44 537
7 El-, gas- og varmekværker	1	10	800	1	13	582	1	44	2 533
8 Engroshandel, agenturer	22	137	35 057	5	16	2 492	81	586	91 090
9 Nærings- og nydelsesmidler	101	311	24 657	81	281	23 107	343	1 274	93 039
10 heraf of which mælk, brød	20	41	3 233	7	17	1 153	42	191	8 967
11 » » » kød, flæsk, viktualier, ost	15	67	4 680	15	70	4 440	63	293	20 436
12 » » » kolonialforr., brugsforeninger	33	119	13 163	24	110	13 420	102	409	41 853
13 » » » frugt, grønt, blomster	11	33	1 088	15	41	1 290	57	190	8 502
14 Tekstil og beklædning	22	79	4 453	19	63	3 299	58	249	19 497
15 Møbler, husgeråd m. v.	14	47	2 586	16	52	2 397	50	169	13 569
16 Transportmidler	6	45	4 565	3	11	993	15	138	15 936
17 Detailhandel i øvrigt	14	51	3 207	17	51	5 030	106	355	26 224
18 Detailhandel i alt (nr. 9 og 14-17)...	157	533	39 468	136	458	34 826	572	2 185	168 265
19 Vognmandsforretninger o. l.	29	86	3 464	23	58	1 334	88	288	6 372
20 Hoteller, restaurationer m. v.	11	49	1 672	9	44	1 444	78	618	11 483
21 Forskellig servicevirksomhed	35	95	1 052	33	96	1 196	104	514	8 282
22 heraf of which vaskerier, renserier, indlevering..	8	37	457	9	45	628	27	259	5 238
23 » » » frisører	23	49	484	21	44	482	62	215	2 491

¹ I 1957.

(fortsættes)

TABEL 268 (fortsat).

Erhvervsvirksomheder fordelt på brancher
den 2. juni 1958. Trade establishments by branches, 2nd June, 1958.

	Rødovre			Søllerød			Tårnby		
	Antal virksomheder establishments	Personel personnel	Samlet omsætning* total turnover	Antal virksomheder establishments	Personel personnel	Samlet omsætning* total turnover	Antal virksomheder establishments	Personel personnel	Samlet omsætning* total turnover
			1000 kr.			1000 kr.			1000 kr.
1 Fremstillingsvirksomhed m. v.	267	2 556	104 815	148	2 245	95 337	171	4 374	186 744
2 heraf of which bagerforretninger	19	133	4 116	18	131	4 367	20	148	4 578
3 » » » skrædderforr., syersker	7	9	127	10	21	271	6	9	65
4 » » » møbelsnedkerier og -polstrerforr.	13	78	2 577	11	15	265	6	12	391
5 » » » auto- og cykelreparationsværkst..	34	96	2 929	25	47	2 282	13	59	1 922
6 Bygge- og anlægsvirksomhed	138	735	20 453	122	878	25 093	92	649	16 628
7 El-, gas- og varmeværker	—	—	—	1	16	801	—	—	—
8 Engroshandel, agenturer	52	221	30 195	26	84	9 033	38	273	23 002
9 Nærings- og nydelsesmidler	168	541	40 291	149	500	38 185	169	596	42 415
10 heraf of which mælk, brød	15	59	3 071	11	34	2 240	20	90	4 785
11 » » » kød, flæsk, viktualier, ost ...	31	128	8 403	22	87	6 524	30	152	9 422
12 » » » kolonialforr., brugsforeninger	65	218	20 705	46	213	20 873	68	217	20 222
13 » » » frugt, grønt, blomster	23	60	2 330	36	91	3 484	20	59	2 343
14 Tekstil og beklædning	26	65	4 926	20	56	3 345	23	56	3 336
15 Møbler, husgeråd m. v.	16	46	4 574	17	31	1 574	10	38	1 926
16 Transportmidler	8	11	1 761	7	75	9 718	5	8	452
17 Detailhandel i øvrigt	54	140	10 324	33	82	5 184	38	106	8 464
18 Detailhandel i alt (nr. 9 og 14-17)...	272	803	61 876	226	744	58 006	245	804	56 593
19 Vognmandsforretninger o. l.	52	134	4 561	52	111	2 717	82	232	5 914
20 Hoteller, restaurationer m. v.	10	64	1 878	24	152	4 319	19	215	8 153
21 Forskellig servicevirksomhed	65	290	3 606	57	148	2 227	58	201	2 514
22 heraf of which vaskerier, renserier, indlevering	15	107	1 925	10	51	1 081	13	72	1 253
23 » » » frisører	29	79	840	36	78	831	34	104	958
	Værløse			Herstederne, Store Magleby og Vallensbæk			Omegnskommunerne i alt suburbs, total		
1 Fremstillingsvirksomhed m. v.	35	144	5 070	46	687	44 334	2 428	37 329	2073056
2 heraf of which bagerforretninger	5	26	855	3	14	441	241	1 643	50 024
3 » » » skrædderforr., syersker	3	3	20	—	—	—	127	222	2 549
4 » » » møbelsnedkerier og -polstrerforr.	2	2	...	2	8	99	153	1 054	33 157
5 » » » auto- og cykelreparationsværkst..	4	8	196	4	11	420	225	681	24 176
6 Bygge- og anlægsvirksomhed	39	161	5 529	35	133	3 381	1 544	9 914	303 794
7 El-, gas- og varmeværker	1	13	853	1	2	132	10	129	8 065
8 Engroshandel, agenturer	4	16	1 889	5	18	1 577	457	2 788	469 110
9 Nærings- og nydelsesmidler	31	90	6 318	40	104	7 324	2 081	7 046	533 087
10 heraf of which mælk, brød	3	7	546	3	8	347	227	848	46 163
11 » » » kød, flæsk, viktualier, ost ...	6	22	1 231	6	17	1 033	356	1 605	105 518
12 » » » kolonialforr., brugsforeninger	17	51	4 041	22	62	5 340	745	2 732	278 316
13 » » » frugt, grønt, blomster	2	6	...	3	7	335	309	881	34 668
14 Tekstil og beklædning	3	3	171	4	5	197	341	1 122	75 764
15 Møbler, husgeråd m. v.	1	2	...	2	2	—	244	736	52 572
16 Transportmidler	1	1	...	1	1	117	92	538	55 984
17 Detailhandel i øvrigt	5	8	696	9	18	1 254	530	1 499	104 648
18 Detailhandel i alt (nr. 9 og 14-17)...	41	104	7 411	56	130	8 892	3 288	10 941	822 055
19 Vognmandsforretninger o. l.	15	28	1 018	10	13	395	676	1 692	46 682
20 Hoteller, restaurationer m. v.	6	28	725	9	54	1 235	273	1 640	44 044
21 Forskellig servicevirksomhed	16	21	134	7	11	76	750	3 184	42 477
22 heraf of which vaskerier, renserier, indlevering	2	3	...	1	2	11	185	1 638	26 329
23 » » » frisører	10	13	105	5	8	51	426	1 103	11 309

* 1957.

TABEL 269. Folke- og invalidepension m. m. National pension and disablement pension, etc.

1962-63 Kommune municipality	Antal personer, der har modtaget number of persons having received				Udbetalt til kommunernes beboere til disbursements							Udgifter i alt expen- diture total	heraf stats- refusio- ner restitu- tion
	folkepension national pension		invalide- pension disablen- ment pension	enke- pen- sion widows pension	folke- pension ¹ national pension	invalide- pension disablement pension	enke- pen- sion widows pension	sygefor- sikr. for ubemid. ² insur. funds	arbejds- anv. og arbejds- løsheds- forsikr. ² unemploy- ment, insur. funds	mælke- hjælp, hjemme- sygepleje og husmo- derafløsn. milk aid and house- wife relief	Reva- lide- ring rehabili- tation		
	mindste- beløb	ind- tægts- bestemt											
Ballerup-Måløv . . .	260	532	213	30	2 797	1 281	134	107	84	341	3	4 747	3 570
Birkerød	189	539	164	24	2 808	790	101	64	57	203	0	4 023	2 955
Brøndbyerne	146	459	171	12	2 005	712	59	109	81	309	0	3 275	2 366
Dragør	89	235	37	10	1 159	185	42	25	1	79	-	1 491	1 150
Farum	92	220	62	1	1 090	330	17	31	20	50	-	1 538	1 145
Gladsaxe	979	2 332	724	119	11 451	3 928	493	318	228	1 140	9	17 567	13 427
Glostrup	307	763	252	29	3 655	1 307	124	128	90	296	4	5 604	4 326
Herlev	159	456	170	21	2 222	912	106	103	76	391	5	3 815	2 708
Herstederne	80	151	48	7	799	238	30	17	12	66	-	1 162	896
Hvidovre	478	1 325	491	57	6 392	2 793	309	141	128	664	15	10 442	8 169
Høje-Taastrup	225	780	175	29	3 654	946	153	70	56	199	2	5 080	3 931
Hørsholm	455	511	143	16	2 621	716	64	43	36	183	1	3 664	2 812
Lyngby-Taarbæk	1 528	2 649	599	106	14 787	3 329	543	298	198	919	4	20 078	15 125
Rødovre	471	1 279	390	60	6 356	2 009	258	209	165	854	18	9 869	7 319
Store Magleby	60	122	20	3	538	120	20	19	4	41	-	742	579
Søllerød	797	972	222	36	5 513	1 188	137	99	98	258	1	7 294	5 637
Tårnby	492	1 438	487	75	6 949	2 858	366	234	142	874	4	11 427	88 00
Vallensbæk	21	66	15	-	343	87	2	11	6	30	-	479	352
Værløse	109	283	107	14	1 336	599	59	64	33	133	3	2 137	1 621
I alt total 1962-63	6 937	15 112	4 490	649	76 475	24 238	3 017	2 090	1 515	7 030	69	11 4434	86 978
» » » 1961-62	6 696	14 645	4 147	575	67 992	20 060	2 132	1 027	864	6 166	56	98 297	67 694

¹ Inkl. udgifter ved drift af alderdomshjem, folkepensionistboliger m. m. ² Tallene omfatter kun kommunernes tilskud.

TABEL 270. Offentlig forsorg. Public assistance.

1962-63 Kommune municipality	Antal hovedpers., der har modtaget number of directly assisted pers. having received				Udbetalt til kommunernes beboere disbursements				Udgifter i alt expen- diture, total	heraf stats- refusio- ner restitu- tion
	alm. offentlig hjælp ordinary public assistance	udvidet hjælp m. m. extended assistance	anden under- støttelse ¹ other relief	I alt under- støttede (netto) total number	alm. offentlig hjælp ordinary public assistance	udvidet hjælp m. m. extended assistance	børne- og ungdoms- forsorg ² assistance to children	anden under- støttelse ³ other relief		
Ballerup-Måløv	237	75	144	456	233	160	755	40	1 188	534
Birkerød	266	39	352	657	87	71	394	69	621	217
Brøndbyerne	155	54	110	319	151	123	999	70	1 343	433
Dragør	12	7	22	41	69	29	57	÷ 16	139	84
Farum	23	16	23	62	7	28	114	19	168	67
Gladsaxe	468	209	351	1 028	474	438	2 685	413	4 010	1 350
Glostrup	156	58	104	318	95	78	601	37	811	300
Herlev	237	67	115	419	80	146	730	52	1 008	412
Herstederne	11	7	11	29	3	2	53	5	63	23
Hvidovre	287	176	926	1 389	197	289	1 855	59	2 400	948
Høje-Taastrup	113	48	65	226	47	77	338	31	493	270
Hørsholm	141	33	294	468	105	74	320	73	572	216
Lyngby-Taarbæk	1 344	161	329	1 834	569	261	2 620	239	3 689	1 051
Rødovre	346	111	166	623	193	230	1 660	64	2 147	792
Store Magleby	26	12	6	44	17	31	44	9	101	54
Søllerød	96	53	39	188	39	123	653	49	864	306
Tårnby	410	151	223	784	246	247	1 519	65	2 077	925
Vallensbæk	12	3	5	20	3	4	10	7	24	9
Værløse	27	24	33	84	24	45	288	19	376	140
I alt total 1962-63	4 367	1 304	3 318	8 989	2 639	2 456	15 695	1 304	22 094	8 131
» » » 1961-62	8 238	24 052	9 051

¹ D. v. s. kontingenthjælp, hjælp til udlandinge og danske i udlandet samt enkebørnsunderstøttelse m. m., men ekskl. forskudsvis udbetalte børnebidrag. ² Herunder forskudsvis udrede børnebidrag samt udgifter til kommunale børnehjem, vuggestuer, daghjem, optagelseshjem m. m.

³ Inkl. kontingenthjælp.

TABEL 271.

Offentlig skolebespisning. Provision of free meals for school children.

Kommune municipality	Gnstl. antal deltagere average number of pupils				Antal mælkeydelser ¹ number of helpings		Nettoudgifter net expenditure	
	¹ / ₄ 1962- ³¹ / ₁₀ 1962		¹ / ₁₁ 1962- ³¹ / ₃ 1963		¹ / ₄ 1962- ³¹ / ₁₀ 1962	¹ / ₁₁ 1962- ³¹ / ₃ 1963	19 ⁶² / ₆₃	19 ⁶¹ / ₆₂
	I alt total	i pct. af elevtallet in per cent of all pupils	I alt total	i pct. af elevtallet in per cent of all pupils				
		%		%	1000	1000	1000 kr.	1000 kr.
Ballerup-Måløv	3423	96,0	3423	96,0	166	415	145	90
Birkerød	1722	67,9	1977	78,0	151	221	69	89
Brøndbyerne	3077	89,2	3029	87,8	61	348	85	78
Gladsaxe	10626	95,2	10626	95,2	871	1179	456	511
Glostrup	—	—	2475	75,0	—	555	104	123
Herlev	3284	86,9	3484	92,1	208	382	139	127
Hvidovre	—	—	5768	95,1	—	692	160	153
Høje-Taastrup	—	—	2013	97,0	—	223	47	58
Hørsholm	—	—	1511	87,0	—	172	32	41
Lyngby-Taarbæk ²	9021	87,2	9513	92,2	794	1075	316	417
Rødovre	5765	89,1	5825	90,1	601	658	219	269
Søllerød	—	—	3120	100,0	—	—	91	87
Tårnby	6056	89,8	6056	89,8	580	655	289	256
I alt total ...	42974	89,8 ³	58820	91,5	3432	6575	2152	2299

¹ Fra ¹/₁₁ 1962 til ³¹/₃ 1963 med vitamintilskud. ² Yderligere fik i perioden ¹/₁₁ 1962-³¹/₃ 1963 19 deltagere skolefrokost og fik uddelt 2 000 måltider.
³ Gennemsnit for de kommuner, hvor bespisning fandt sted i sommerhalvåret.

ANM. I Dragør, Farum, Herstederne, Store Magleby, Vallensbæk og Værløse fandtes ingen skolebespisning.

TABEL 272. **Ejendomsbeskatningen¹ i skatteåret 1963-64. Taxation of real estate in the fiscal year 1963-64.**

Kommune municipality	Skattepligtig grundværdi til kommunen assessed land value to municipality	Ejendomsskyldeværdi for skattepligtige ejendomme premises taxed:		Grundskyld udskrevet til assessed land tax to				Ejendomsskyld udskr. til assessed building tax to			Bidrag til amtsfonden fra sognekommuner grants to county government from rural municipalities	Udskrevet grundstignings-skyld ² taxes on increase of land value	Grundskyldpromille til kommunen land tax rate to municipality
		til kommunen municipality	til amtsfonden county government	staten ³ National Government	kommunen municipality	amtsfonden county government		staten National Government	kommunen municipality	amtsfonden county government			
						i alt total	heraf på landbrugs-ejendomme of which farms						
		mill. kr.	mill. kr.	mill. kr.	1000 kr.	1000 kr.	1000 kr.	1000 kr.	1000 kr.	1000 kr.			
Ballerup-Måløv	138,1	27,8	76,5	811	3 452	1 237	86	52	541	910	1 028	3 074	25,00
Birkerød	67,6	18,0	64,5	409	946	753	35	66	352	586	776	1 323	14,00
Brøndbyerne	121,2	68,4	136,7	751	2 424	1 032	146	145	769	1 627	1 051	2 852	20,00
Dragør	11,4	5,1	15,8	75	228	125	—	8	77	188	163	139	20,00
Farum	30,5	10,0	22,0	183	610	328	30	15	133	200	302	677	20,00
Gladsaxe	254,5	97,5	225,0	1 509	2 545	2 544	4	299	721	2 678	2 835	3 431	10,00
Glostrup	128,2	59,7	94,1	760	2 050	1 183	66	159	692	1 120	1 189	2 493	16,00
Herlev	90,9	47,4	103,7	543	1 363	905	8	74	455	1 234	907	1 598	15,00
Herstederne	39,4	15,5	13,0	236	591	336	59	25	149	154	247	999	15,00
Hvidovre	138,3	26,4	115,3	824	2 213	1 381	3	66	202	1 372	1 555	2 204	16,00
Høje-Taastrup	54,6	31,0	45,5	324	1 092	481	48	83	605	541	509	953	20,00
Hørsholm	65,6	25,3	56,1	392	656	726	34	96	346	510	820	939	10,00
Lyngby-Taarbæk	320,7	137,6	254,1	1 865	3 207	3 238	7	440	825	3 024	3 455	4 551	10,00
Rødovre	155,1	42,6	142,9	919	2 481	1 551	5	115	383	1 700	1 725	2 558	16,00
Store Magleby	20,1	7,1	10,4	118	241	175	18	7	64	123	196	166	12,00
Søllerød	188,6	53,0	92,2	1 110	1 886	1 840	25	199	222	1 097	1 741	2 665	10,00
Tårnby	135,8	43,8	132,4	814	2 172	1 324	34	125	381	1 576	1 674	1 920	16,00
Vallensbæk	20,8	3,8	4,9	136	499	204	18	6	91	59	139	458	24,00
Værløse	42,4	11,6	23,1	241	932	396	17	17	199	275	386	622	22,00
I alt total 1963-64 ...	2023,8	731,6	1628,2	12020	29 588	19 759	643	1 997	7 207	18 974	20 758	33 622	•
» » 1962-63 ...	1778,5	732,8	1632,1	10510	24 541	15 755	474	2 007	7 217	19 022	16 657	25 236	•

¹ Se anm. 1 til tabel 195, side 154. ² Inkl. de beløb, der er pålignet landbrugsejendomme m. v., men som i h. t. lov nr. 148 af 24/4 1963 er fritaget for at svare grundskyld til staten samt grundstignings-skyld. ³ Provenuet deles stort set lige mellem staten og kommunerne.

ANM. De amtskommunale skatter blev i 19⁶³/₆₄ i Københavns amtsrådskreds udskrevet med en grundskyldpromille på 4,18 for landbrugsejendomme og 10,10 for andre ejendomme og en ejendomsskyldpromille på 11,90; i Frederiksborg amtsrådskreds var de tilsvarende tal henholdsvis 6,42, 11,50 og 9,09.

TABEL 273.

Skatteydere og skalaïndkomst til kommunen fordelt efter skalaïndkomstgrupper.
Taxpayers and taxable income to the municipality according to taxable income groups.

1964-65	Skalaïndkomstgruppe taxable income groups											
	0-kr.	50-1950 kr.	2000-3950 kr.	4000-9950 kr.	10000-19950 kr.	20000-29950 kr.	30000-39950 kr.	40000-49950 kr.	50000-99950 kr.	100000-199950 kr.	200000 kr. og derover	Til-sammen total
A. Antal skatteydere <i>number of taxpayers</i>												
Ballerup-Måløv	1063	639	590	2288	5504	1133	184	60	43	6	2	11512
Birkerød	474	110	147	697	1966	824	233	90	84	16	4	4645
Brøndbyerne	837	580	475	1645	4780	1336	211	51	49	7	1	9972
Dragør	280	126	103	324	769	210	53	25	28	2	1	1921
Farum	348	188	138	541	958	326	76	25	25	5	2	2632
Gladsaxe	3366	2184	1737	5769	12298	3440	707	227	191	30	7	29956
Glostrup	1171	816	686	2350	5062	1117	196	67	85	10	3	11563
Herlev	827	615	479	1724	4179	1111	172	49	34	4	—	9194
Herstederne	227	164	121	440	811	149	25	9	7	3	—	1956
Hvidovre	2148	1279	1021	3796	8345	1800	264	69	77	3	3	18805
Høje-Taastrup	867	507	364	1527	3066	599	122	39	40	4	1	7136
Hørsholm	1006	467	381	1237	1796	758	283	140	177	53	14	6312
Lyngby-Taarbæk	4217	2359	1677	5254	9911	4098	1496	605	562	103	34	30316
Rødovre	1703	1282	979	3671	8700	2130	329	94	73	11	1	18973
Store Magleby	199	118	97	318	746	292	55	26	15	1	—	1867
Søllerød	1741	1007	780	2402	3744	1818	715	344	355	96	32	13034
Tårnby	2172	1333	1171	4565	8972	1874	305	90	70	9	2	20563
Vallensbæk	86	87	81	215	456	85	19	4	10	3	—	1046
Værløse	466	262	203	770	1787	508	100	32	27	5	—	4160
Omegnskommunerne i alt <i>the suburbs, total</i>	23198	14123	11230	39533	83850	23608	5545	2046	1952	371	107	205563
Hovedstaden <i>the capital</i>	90118	36743	33925	118794	171829	35138	8296	3544	4225	988	301	503901
Hovedstadsområdet i alt <i>metropolitan area</i>	113316	50866	45155	158327	255679	58746	13841	5590	6177	1359	408	709464
B. Skalaïndkomst <i>taxable income</i>												
	1000 kr.	1000 kr.	1000 kr.	1000 kr.	1000 kr.	1000 kr.	1000 kr.	1000 kr.	1000 kr.	1000 kr.	1000 kr.	1000 kr.
Ballerup-Måløv	—	629	1756	16952	78373	26401	6234	2676	2820	796	1250	13788
Birkerød	—	493	1347	9814	36176	21094	8346	4350	5855	2240	1367	91082
Brøndbyerne	—	567	1392	12231	69280	31501	7199	2264	3064	972	210	128680
Dragør	—	128	300	2327	11015	5036	1820	1109	1907	291	347	24280
Farum	—	190	395	3951	13728	7772	2554	1116	1756	674	651	3278
Gladsaxe	—	2133	5062	42411	176727	81348	23868	9990	12353	3841	2211	359944
Glostrup	—	781	2067	17079	71602	26130	6668	2972	5341	1396	760	134790
Herlev	—	592	1388	12722	60239	26018	5822	2162	2246	550	—	111730
Herstederne	—	168	358	3231	11463	3410	834	394	451	484	—	20790
Hvidovre	—	1211	2976	28151	118679	41834	8890	2988	4961	422	748	210860
Høje-Taastrup	—	481	1080	11328	43071	13991	4083	1732	2498	626	546	79430
Hørsholm	—	421	1128	8865	25299	18324	9648	6247	11816	7030	3932	92710
Lyngby-Taarbæk	—	2109	4904	37869	142966	98602	51229	26722	36742	13580	12124	426847
Rødovre	—	1207	2840	27221	124858	49526	11092	4126	4602	1543	350	227360
Store Magleby	—	112	281	2274	10899	6921	1849	1160	985	129	—	24610
Søllerød	—	918	2296	17053	53888	44021	24526	15231	23308	12719	11328	205288
Tårnby	—	1277	3469	33741	126376	43792	10377	3960	4476	1189	518	249175
Vallensbæk	—	80	235	1571	6422	2023	659	182	686	339	—	12197
Værløse	—	239	582	5771	25514	12055	3402	1415	1580	611	—	51160
Omegnskommunerne i alt <i>the suburbs, total</i>	—	13736	33856	294562	1206575	559799	189100	90796	127447	49432	36342	2601645
Hovedstaden <i>the capital</i>	—	35944	100186	852395	2411372	826752	282759	157272	279907	132951	97506	5177042
Hovedstadsområdet i alt <i>metropolitan area, total</i>	—	49680	134042	1146957	3617947	1386551	471859	248068	407354	182383	133848	7778687

ANM. 1. Se anm. 1 til tabel 197, s. 156.

ANM. 2. Udskrivningsprocenterne fremgår af tabel 276, s. 240.

TABEL 274. Antal skatteydere fordelt efter børneantallet¹ og hustruindkomstens størrelse i skatteåret 1964—65.

Number of taxpayers according to number of children and to the wife's income in the fiscal year 1964—65.

Kommune municipality	Antal skatteydere med number of taxpayers with							Antal børn ¹ i alt total number of children	Skatteydere med hustruindkomst taxpayers with wife's income					
	0 børn children	1 barn child	2 børn children	3 børn children	4 børn children	5 el. flere børn children or more	I alt total		under 4000 kr. 0-4000 kr.		4000 kr. og derov. 4000 kr. and more		Tilsammen total	
									Antal number	Beløb amount	Antal number	Beløb amount	Antal number	Beløb amount
Ballerup-Måløv ..	6909	2216	1950	695	162	54	11986	9140	1358	2506	2674	1000 kr. 28329	1000 kr. 4032	30835
Birkerød	4553	1097	1119	379	85	35	7268	5002	611	1035	993	11812	1604	12847
Brøndbyerne	5197	1902	1942	715	171	45	9972	8853	1147	2186	2321	25971	3468	28157
Dragør	1180	307	301	111	18	4	1921	1334	206	338	291	3243	497	3581
Farum	1626	430	456	144	33	17	2706	1997	308	547	388	4645	696	5192
Gladsaxe	18648	5066	4441	1461	279	61	29956	19768	2860	5266	5727	63571	8587	68837
Glostrup	7522	1928	1483	478	112	40	11563	6984	991	1843	2280	24336	3271	26179
Herlev	5099	1727	1751	602	140	60	9379	7910	1038	1937	2005	21485	3043	23422
Herstedeerne	1295	323	210	98	22	8	1956	1167	200	382	354	3473	554	3855
Hvidovre	11857	3416	2729	943	219	57	19221	12879	1857	3406	4046	43255	5903	46661
Høje-Taastrup ..	4659	1135	857	338	107	40	7136	4507	713	1294	1410	15876	2123	17170
Hørsholm	4193	901	815	315	68	20	6312	3852	534	902	768	8979	1302	9881
Lyngby-Taarbæk ..	20576	4672	4020	1312	282	54	30916	18056	2462	4392	4526	56170	6988	60562
Rødovre	11522	3589	3104	923	213	45	19396	13659	2050	3753	4175	46104	6225	49857
Store Magleby ..	1099	314	334	88	28	4	1867	1380	159	291	337	4287	496	4578
Søllerød	8581	1792	1802	658	162	39	13034	8220	978	1711	1621	20211	2599	21922
Tårnby	13168	3603	2860	958	243	88	20920	13640	1856	3624	4304	45771	6160	49395
Vallensbæk	688	156	143	50	8	1	1046	629	96	185	180	1824	276	2009
Værløse	2309	732	745	292	68	14	4160	3447	495	868	776	8772	1271	9640
I alt total 1964-65	130681	35306	31062	10560	2420	686	210715	142424	19919	36466	39176	438114	59095	474580
» » » 1963-64	127427	34285	29614	9813	2282	624	204045	135396	20581	38776	35708	380899	56289	419675

¹ D. v. s. antal ikke selvstændigt skatteansatte børn under 18 år.

TABEL 275. Personbeskatningen i skatteåret 1963-64. Taxes on individuals in the fiscal year 1963-64.

Kommune municipality	Indkomstskat income taxes										Formueskat til staten property taxes to Nat. Govern.			
	Antal skatteydere til kommunen number of taxpayers to municipality	Ansæt indkomst ¹ til kommunen ² assessable income to municipality	Indk.beløb, hvoraf skatten beregnes ³ taxable income		Skattebeløb udskrevet til assessed taxes to			Kommunal municipal		Kirkeskatteprocent ecclesiastical tax rate	Pålig-net kirke-afgift ecclesiastical taxes	Antal skatteydere number of taxpayers	Samlet formue total property	Udskrevet skat assessed tax
			staten National Government	kommunen ⁴ municipality	staten ⁵ National Government	kommunen ⁶ municipality	skatteprocent ⁷ tax rate	udskriv-ningsprocent ⁸ corrected tax rate						
Ballerup-Måløv	8 745	146,7	136,8	106,7	23,5	12,6	8,5	82,00	5,4	0,68	326	104,5	1,1	
Birkerød	5 861	106,4	100,4	80,9	22,2	10,1	9,3	85,00	3,0	0,29	446	130,5	1,3	
Brøndbyerne	8 491	151,1	139,4	111,7	24,7	13,4	8,8	84,00	5,3	0,67	247	61,2	0,5	
Dragør	1 641	29,7	27,7	22,3	6,2	3,1	10,2	92,00	4,0	0,11	122	30,2	0,3	
Farum	2 163	38,6	36,6	29,1	7,8	4,5	11,5	105,00	2,9	0,12	169	43,4	0,4	
Gladsaxe	26 594	453,1	422,9	333,4	78,8	43,1	9,4	95,00	4,5	1,92	1 102	220,5	1,7	
Glostrup	10 212	167,3	155,9	122,9	28,1	13,4	7,8	75,00	6,6	0,84	454	109,2	1,0	
Herlev	8 197	140,4	130,4	102,0	22,2	13,5	9,5	92,00	3,0	0,38	204	38,9	0,3	
Herstedeerne	1 730	26,9	24,4	19,3	3,9	2,5	9,0	90,00	5,0	0,12	107	28,1	0,3	
Hvidovre	16 296	264,1	244,8	189,2	39,8	22,8	8,5	84,00	4,7	1,01	399	66,5	0,4	
Høje-Taastrup	5 949	94,4	88,3	68,3	14,9	7,1	7,3	72,00	4,7	0,32	332	89,1	0,8	
Hørsholm	5 091	105,6	101,3	85,4	30,1	10,5	9,7	80,00	5,0	0,48	705	336,4	3,9	
Lyngby-Taarbæk	25 873	517,1	487,9	403,2	128,0	43,0	8,2	70,00	3,7	1,48	2 491	735,6	7,8	
Rødovre	16 976	288,0	275,8	209,3	45,1	26,1	8,9	87,00	6,0	1,47	460	88,3	0,8	
Store Magleby	1 643	30,1	28,4	22,5	5,6	2,5	8,0	75,00	5,0	0,12	117	29,2	0,3	
Søllerød	10 961	233,1	219,0	186,4	66,7	20,4	8,6	70,00	3,8	0,71	1 310	518,3	6,1	
Tårnby	1 8137	287,7	266,7	206,9	43,6	24,3	8,3	82,00	4,0	0,92	533	119,3	1,0	
Vallensbæk	904	15,0	13,8	11,0	2,6	1,1	7,1	68,00	1,7	0,02	65	19,3	0,2	
Værløse	3 545	60,7	55,9	44,8	10,0	6,4	10,4	100,00	5,0	0,29	174	31,1	0,2	
I alt total 1963-64...	179 009 ⁹	3 156,0 ¹⁰	2 956,4	2 355,3	603,8	280,4	•	•	•	11,95	9 763	2799,6	28,4	
» » » 1962-63...	170 502	2 750,4	2 544,1	1 985,7	569,1	234,7	•	•	•	10,75	8 811	2511,1	26,2	

¹ Se note 1 tabel 191, side 152. ² Før person- og hustrufrdrag, jfr. lovbekg. nr. 121 af 31. marts 1962. ³ Se note 2 tabel 191, side 152. ⁴ Efter person- og hustrufrdrag, jfr. lovbekg. nr. 121 af 31. marts 1962. ⁵ Inkl. indkomstskat af dødsboer. Den særlige 30 pct. indkomstskat af engangsindtægter m. m. er ikke medregnet og beløber sig for samtlige omegnskommuner til 7 916 421 kr. ⁶ Opholdskommuneskat efter fradrag af nedsættelse for erhvervskommuneskatteydere. ⁷ Ved en kommunes skatteprocent forstås den procentdel, som den samlede på-lignede personlige opholdskommuneskat udgør af de tilsvarende skatteyders ansatte indkomster. ⁸ Den af kommunen anvendte procent af grundbeløbet i h. t. lovbekg. nr. 121 af 31. marts 1962. ⁹ Antallet af skatteydere til staten var 167 120. ¹⁰ Ansæt indkomst til staten udgjorde 3132,0 mill. kr.

TABEL 276.

De personlige indkomst-
Personal income taxes in

Skattepligtig ansat indkomst ¹ <i>assessable income</i> Ikke-forsørgere <i>non-householders</i>	Indkomst- skat til sta- ten <i>inc. tax</i> <i>to Nat. Gov.</i>	Invalide- og folkepen- sionsbidrag ² <i>Nat. pens.</i> <i>contr.</i>	Indkomstskatter til stat (inkl. invalide- og folkepensionsbidrag) og							
	kr.	kr.	Køben- havn	Frede- riksberg	Gen- tofte	Ballerup -Måløv	Birke- rød	Brønd- byerne	Dragør	Farum
3 000 kr.	—	53	110	99	97	110	113	112	113	125
4 000 »	30	70	272	237	232	272	279	276	279	316
5 000 »	130	88	505	446	439	505	516	512	516	579
6 000 »	230	105	737	654	644	737	752	747	752	840
7 000 »	440	123	1 080	973	960	1 080	1 099	1 092	1 099	1 212
8 000 »	650	140	1 421	1 291	1 275	1 421	1 445	1 437	1 445	1 583
9 000 »	860	158	1 764	1 610	1 591	1 764	1 792	1 782	1 792	1 955
10 000 »	1 070	175	2 106	1 928	1 907	2 106	2 138	2 127	2 138	2 327
11 000 »	1 280	193	2 449	2 247	2 223	2 449	2 485	2 473	2 485	2 699
12 000 »	1 490	210	2 791	2 565	2 538	2 791	2 831	2 817	2 831	3 070
13 000 »	1 700	228	3 133	2 884	2 854	3 133	3 178	3 163	3 178	3 442
14 000 »	1 910	245	3 475	3 202	3 169	3 475	3 524	3 507	3 524	3 813
15 000 »	2 320	263	4 018	3 721	3 686	4 018	4 071	4 053	4 071	4 386
16 000 »	2 730	280	4 560	4 239	4 201	4 560	4 617	4 598	4 617	4 957
17 000 »	3 140	298	5 103	4 758	4 717	5 103	5 164	5 143	5 164	5 529
18 000 »	3 550	315	5 644	5 276	5 232	5 644	5 710	5 688	5 710	6 100
19 000 »	3 960	333	6 187	5 795	5 748	6 187	6 257	6 233	6 257	6 672
20 000 »	4 370	350	6 729	6 313	6 264	6 729	6 803	6 778	6 803	7 244
21 000 »	4 780	368	7 272	6 832	6 780	7 272	7 350	7 324	7 350	7 816
22 000 »	5 190	385	7 814	7 350	7 295	7 814	7 896	7 868	7 896	8 387
23 000 »	5 800	403	8 556	8 069	8 011	8 556	8 643	8 614	8 643	9 159
24 000 »	6 410	420	9 298	8 787	8 726	9 298	9 389	9 358	9 389	9 930
25 000 »	7 020	438	10 041	9 506	9 443	10 041	10 136	10 104	10 136	10 703
35 000 »	14 370	613	18 837	18 038	17 944	18 837	18 978	18 931	18 978	19 824
50 000 »	25 920	875	33 125	31 813	31 659	33 125	33 357	33 280	33 357	34 747
75 000 »	47 920	1 313	60 016	57 781	57 518	60 016	60 411	60 279	60 411	62 778
100 000 »	69 920	1 750	86 963	83 793	83 420	86 963	87 523	87 336	87 523	90 880
Forsørgere <i>householders</i>	kr.	kr.	kr.	kr.	kr.	kr.	kr.	kr.	kr.	kr.
5 000 »	—	88	145	134	132	145	148	147	148	160
6 000 »	—	105	277	242	237	277	284	281	284	321
7 000 »	—	123	410	351	344	410	421	417	421	484
8 000 »	210	140	752	669	659	752	767	762	767	855
9 000 »	420	158	1 095	988	975	1 095	1 114	1 107	1 114	1 227
10 000 »	630	175	1 436	1 306	1 290	1 436	1 460	1 452	1 460	1 598
11 000 »	840	193	1 779	1 625	1 606	1 779	1 807	1 797	1 807	1 970
12 000 »	1 050	210	2 121	1 943	1 922	2 121	2 151	2 142	2 151	2 342
13 000 »	1 260	228	2 464	2 262	2 238	2 464	2 500	2 488	2 500	2 714
14 000 »	1 470	245	2 806	2 580	2 553	2 806	2 846	2 832	2 846	3 085
15 000 »	1 680	263	3 148	2 899	2 869	3 148	3 193	3 178	3 193	3 637
16 000 »	1 890	280	3 490	3 217	3 184	3 490	3 539	3 522	3 539	3 828
17 000 »	2 100	298	3 833	3 536	3 501	3 833	3 886	3 868	3 886	4 201
18 000 »	2 310	315	4 175	3 854	3 816	4 175	4 232	4 213	4 232	4 572
19 000 »	2 520	333	4 518	4 173	4 132	4 518	4 579	4 558	4 579	4 944
20 000 »	2 730	350	4 859	4 491	4 447	4 859	4 925	4 903	4 925	5 315
21 000 »	2 940	368	5 202	4 810	4 763	5 202	5 272	5 248	5 272	5 687
22 000 »	3 150	385	5 544	5 128	5 079	5 544	5 618	5 593	5 618	6 059
23 000 »	3 750	403	6 277	5 837	5 785	6 277	6 355	6 329	6 355	6 821
24 000 »	4 350	420	7 009	6 545	6 490	7 009	7 091	7 063	7 091	7 582
25 000 »	4 950	438	7 741	7 254	7 196	7 741	7 828	7 799	7 828	8 344
35 000 »	12 250	613	16 389	15 658	15 572	16 389	16 518	16 475	16 518	17 292
50 000 »	23 650	875	30 511	29 270	29 124	30 511	30 730	30 657	30 730	32 044
75 000 »	43 900	1 313	55 635	53 475	53 220	55 635	56 017	55 889	56 017	58 304
100 000 »	64 150	1 750	80 832	77 737	77 372	80 832	81 379	81 196	81 379	84 656
Kommunal udskrivningsprocent ³ <i>municipal tax rate</i> ..			82	65	63	82	85	84	85	103
Kirkeskatteprocent ⁴ <i>ecclesiastical tax rate</i>			4,5	3,0	4,0	4,5	3,4	5,2	4,0	3,0

¹ D. v. s. det i selvangivelsens slutrubrik som skattepligtig indkomst anførte beløb, jfr. dog anm. ² Udskrives i 19^{04/05} med 1^{3/4} pct. af det beløb, af 9. marts 1959 anførte (med ændring i h. t. lovbe-
g. nr. 70 af 16. marts 1961, jfr. lovbe-
g. nr. 121 af 31. marts 1962) grundbeløb. ⁴ D. v. s.

ANM. Se anmærkningerne til tabel 212, side 168 f. vedr. bl. a. fradrag for hustruens selverhverv, merindtægtsfradrag og

skatter i skatteåret 1964—65.

the fiscal year 1964—65.

kommune i alt total income taxes to National Government (incl. Nat. pens. contr.) and municipality of residence.													
Glad-saxe	Glo-strup	Herlev	Herster-derne	Hvid-ovre	Høje-Taa-strup	Hørs-holm	Lyngby-Taar-bæk	Rød-ovre	Store Magle-by	Søllerød	Tårnby	Vallens-bæk	Værløse
kr.	kr.	kr.	kr.	kr.	kr.	kr.	kr.	kr.	kr.	kr.	kr.	kr.	kr.
120	106	117	116	112	103	109	102	115	106	102	112	109	123
300	258	293	289	276	249	268	247	287	258	247	276	268	310
551	481	540	533	512	467	498	463	530	481	463	512	498	568
801	703	786	776	747	683	727	678	771	703	678	747	727	825
1 162	1 036	1 143	1 130	1 092	1 010	1 067	1 004	1 124	1 036	1 004	1 092	1 067	1 193
1 522	1 368	1 498	1 483	1 437	1 337	1 406	1 329	1 475	1 368	1 329	1 437	1 406	1 560
1 883	1 701	1 855	1 837	1 782	1 664	1 746	1 655	1 828	1 701	1 655	1 782	1 746	1 928
2 243	2 033	2 211	2 190	2 127	1 991	2 085	1 980	2 180	2 033	1 980	2 127	2 085	2 295
2 604	2 366	2 568	2 544	2 473	2 318	2 425	2 306	2 532	2 366	2 306	2 473	2 425	2 663
2 964	2 698	2 924	2 897	2 817	2 644	2 764	2 631	2 884	2 698	2 631	2 817	2 764	3 030
3 325	3 031	3 280	3 251	3 163	2 972	3 104	2 957	3 236	3 031	2 957	3 163	3 104	3 398
3 685	3 363	3 636	3 604	3 507	3 298	3 443	3 282	3 588	3 363	3 282	3 507	3 443	3 765
4 246	3 896	4 193	4 158	4 053	3 826	3 983	3 808	4 141	3 896	3 808	4 053	3 983	4 333
4 806	4 428	4 749	4 711	4 598	4 352	4 522	4 333	4 692	4 428	4 333	4 598	4 522	4 900
5 367	4 961	5 306	5 265	5 143	4 879	5 062	4 859	5 245	4 961	4 859	5 143	5 062	5 468
5 927	5 493	5 861	5 818	5 688	5 406	5 601	5 384	5 796	5 493	5 384	5 688	5 601	6 035
6 488	6 026	6 418	6 372	6 233	5 933	6 141	5 910	6 349	6 026	5 910	6 233	6 141	6 603
7 048	6 558	6 974	6 925	6 778	6 460	6 680	6 435	6 901	6 558	6 435	6 778	6 680	7 170
7 609	7 091	7 531	7 479	7 324	6 987	7 220	6 961	7 453	7 091	6 961	7 324	7 220	7 738
8 169	7 623	8 087	8 032	7 868	7 513	7 759	7 486	8 005	7 623	7 486	7 868	7 759	8 305
8 930	8 356	8 843	8 786	8 614	8 241	8 499	8 212	8 757	8 356	8 212	8 614	8 499	9 073
9 690	9 088	9 599	9 539	9 358	8 967	9 238	8 937	9 509	9 088	8 937	9 358	9 238	9 840
10 451	9 821	10 356	10 293	10 104	9 695	9 978	9 663	10 262	9 821	9 663	10 104	9 978	10 608
19 448	18 508	19 307	19 213	18 931	18 320	18 743	18 273	19 166	18 508	18 273	18 931	18 743	19 683
34 129	32 585	33 897	33 743	33 280	32 276	32 971	32 199	33 666	32 585	32 199	33 280	32 971	34 515
61 726	59 096	61 331	61 068	60 279	58 570	59 753	58 438	60 937	59 096	58 438	60 279	59 753	62 383
89 388	85 658	88 828	88 455	87 336	81 362	86 590	84 725	88 269	85 658	84 725	87 336	86 590	90 320
kr.	kr.	kr.	kr.	kr.	kr.	kr.	kr.	kr.	kr.	kr.	kr.	kr.	kr.
155	141	152	151	147	138	144	137	150	141	137	147	144	158
305	263	298	294	281	254	273	252	292	263	252	281	273	315
456	386	445	438	417	372	403	368	435	386	368	417	403	473
816	718	801	791	762	698	742	693	786	718	693	762	742	840
1 177	1 051	1 158	1 145	1 107	1 025	1 082	1 019	1 139	1 051	1 019	1 107	1 082	1 208
1 537	1 383	1 513	1 498	1 452	1 352	1 421	1 344	1 490	1 383	1 344	1 452	1 421	1 575
1 898	1 716	1 870	1 852	1 797	1 679	1 761	1 670	1 843	1 716	1 670	1 797	1 761	1 943
2 258	2 048	2 226	2 205	2 142	2 006	2 100	1 995	2 195	2 048	1 995	2 142	2 100	2 310
2 619	2 381	2 583	2 559	2 488	2 333	2 440	2 321	2 547	2 381	2 321	2 488	2 440	2 678
2 979	2 713	2 939	2 912	2 832	2 659	2 779	2 646	2 899	2 713	2 646	2 832	2 779	3 045
3 340	3 046	3 295	3 266	3 178	2 987	3 119	2 972	3 251	3 046	2 972	3 178	3 119	3 413
3 700	3 378	3 651	3 619	3 522	3 313	3 458	3 297	3 603	3 378	3 297	3 522	3 458	3 780
4 061	3 711	4 008	3 973	3 868	3 641	3 798	3 623	3 956	3 711	3 623	3 868	3 798	4 148
4 421	4 043	4 364	4 326	4 213	3 967	4 137	3 948	4 307	4 043	3 948	4 213	4 137	4 515
4 782	4 376	4 721	4 680	4 558	4 294	4 477	4 274	4 660	4 376	4 274	4 558	4 477	4 883
5 142	4 708	5 076	5 033	4 903	4 621	4 816	4 599	5 011	4 708	4 599	4 903	4 816	5 250
5 503	5 041	5 433	5 387	5 248	4 948	5 156	4 925	5 364	5 041	4 925	5 248	5 156	5 618
5 863	5 373	5 789	5 740	5 593	5 275	5 495	5 250	5 716	5 373	5 250	5 593	5 495	5 985
6 614	6 096	6 536	6 484	6 329	5 992	6 225	5 966	6 458	6 096	5 966	6 329	6 225	6 743
7 364	6 818	7 282	7 227	7 063	6 708	6 954	6 681	7 200	6 818	6 681	7 063	6 954	7 500
8 115	7 541	8 028	7 971	7 799	7 426	7 684	7 397	7 942	7 541	7 397	7 799	7 684	8 258
16 948	16 088	16 819	16 733	16 475	15 916	16 303	15 873	16 690	16 088	15 873	16 475	16 303	17 163
31 460	30 000	31 241	31 095	30 657	29 708	30 365	29 635	31 022	30 000	29 635	30 657	30 365	31 825
57 288	54 746	56 906	56 652	55 889	54 237	55 381	54 110	56 525	54 746	54 110	55 889	55 381	57 923
83 200	79 558	82 653	82 289	81 196	78 829	80 468	78 647	82 107	79 558	78 647	81 196	80 468	84 110
95	75	92	90	84	71	80	70	89	75	70	84	80	100
5,0	6,0	3,5	5,0	4,2	5,0	5,0	4,0	6,0	5,0	3,6	4,0	2,2	5,0

hvoraf indkomstskatten til staten beregnes. ³ D. v. s. den procent, der ved udskrivningen anvendes på de i kommuneskatteskalaen i h. t. lov nr. 65 den procent af kommuneskatten, hvormed kirkeskatten udskrives. Kirkeskatten er ikke medregnet i de anførte skattebeløb.

nedslag samt børnetilskud.

TABLE 277. Relativ fordeling af ansat indkomst for 4 erhvervsgrupper.

Percentage of assessable income by 4 occupational groups.

1963-64 Kommune municipality	Selvstændige erhvervsdrivende <i>independent employers</i>						Selvstændige i liberale erhverv <i>independent in professional services</i>					
	Procentvis fordelt efter ansat indkomst <i>percentage of assessable income</i>						Procentvis fordelt efter ansat indkomst <i>percentage of assessable income</i>					
	under 5 000 kr.	5- 10 000 kr.	10- 15 000 kr.	15- 20 000 kr.	20- 30 000 kr.	30 000 kr. og derover and more	under 5 000 kr.	5- 10 000 kr.	10- 15 000 kr.	15- 20 000 kr.	20- 30 000 kr.	30 000 kr. og derover and more
	pct.	pct.	pct.	pct.	pct.	pct.	pct.	pct.	pct.	pct.	pct.	pct.
Ballerup-Måløv	4	10	19	25	24	18	3	11	7	7	35	37
Birkerød	6	10	23	20	23	18	3	6	9	12	25	45
Brøndbyerne	4	8	16	22	33	17	3	4	6	16	39	32
Dragør	5	13	18	13	23	28	2	8	5	8	26	51
Farum	4	15	17	18	31	15	—	6	2	9	48	35
Gladsaxe	4	9	19	23	29	16	4	6	7	12	28	43
Glostrup	5	13	17	21	25	19	3	5	6	10	33	43
Herlev	4	10	18	23	29	16	3	3	7	7	33	47
Herstedeerne	4	14	23	22	23	14	—	9	27	9	18	37
Hvidovre	5	12	19	25	29	10	3	4	8	18	39	28
Høje-Taastrup	3	9	22	23	26	17	1	3	11	12	29	44
Hørsholm	7	11	18	17	19	28	5	5	9	6	25	50
Lyngby-Taarbæk	6	11	17	18	28	20	3	5	6	9	31	46
Rødovre	4	9	20	23	28	16	4	7	9	17	37	26
Store Magleby	3	9	18	24	27	19	—	14	9	23	36	18
Søllerød	7	11	17	17	24	24	4	5	5	7	32	47
Tårnby	5	16	22	23	22	12	2	10	9	10	18	51
Vallensbæk	7	10	17	21	25	20	—	9	9	27	37	18
Værløse	4	9	18	21	32	16	3	7	7	20	31	32
I alt total ...	5	11	19	21	27	17	3	5	7	10	32	43
	Funktionærer ¹ <i>employees</i>						Arbejdere <i>wage-earners</i>					
	Procentvis fordelt efter ansat indkomst <i>percentage of assessable income</i>						Procentvis fordelt efter ansat indkomst <i>percentage of assessable income</i>					
	under 5 000 kr.	5- 10 000 kr.	10- 15 000 kr.	15- 20 000 kr.	20- 30 000 kr.	30 000 kr. og derover and more	under 5 000 kr.	5- 10 000 kr.	10- 15 000 kr.	15- 20 000 kr.	20- 30 000 kr.	30 000 kr. og derover and more
	pct.	pct.	pct.	pct.	pct.	pct.	pct.	pct.	pct.	pct.	pct.	pct.
Ballerup-Måløv	2	9	20	28	33	8	4	9	27	37	22	1
Birkerød	2	6	16	24	35	17	4	11	32	32	19	2
Brøndbyerne	4	6	17	26	37	10	5	9	25	34	25	2
Dragør	4	6	17	27	34	12	5	13	28	35	19	—
Farum	3	7	15	24	38	13	4	14	36	29	16	1
Gladsaxe	2	9	18	24	36	11	5	12	27	33	22	1
Glostrup	3	10	22	27	31	7	5	13	27	32	22	1
Herlev	2	6	17	27	39	9	3	9	26	35	26	1
Herstedeerne	2	5	18	35	34	6	4	10	27	35	23	1
Hvidovre	5	9	21	26	32	7	5	11	27	33	23	1
Høje-Taastrup	3	10	24	26	30	7	4	13	31	32	19	1
Hørsholm	4	7	17	18	30	24	9	13	36	28	13	1
Lyngby-Taarbæk	6	10	16	19	30	19	9	14	27	29	20	1
Rødovre	4	8	20	26	35	7	6	10	26	33	24	1
Store Magleby	3	6	14	24	41	12	9	12	26	29	23	1
Søllerød	5	9	16	18	29	23	8	16	32	28	15	1
Tårnby	2	8	22	28	32	8	4	12	32	31	20	1
Vallensbæk	2	12	25	22	29	10	6	11	27	34	21	1
Værløse	2	7	17	26	37	11	6	10	29	36	18	1
I alt total ...	4	8	19	24	33	12	6	12	28	32	21	1

¹ Administrations-, kontor- og handelspersonale i privat og offentlig virksomhed samt funktionærer, tjenestemænd og medhjælpere iøvrigt.

Anm. Erhvervsgrupperingen er foretaget i overensstemmelse med den af det statistiske departement i 1963 udgivne „Systematisk og alfabetisk stillingsfortegnelse med fagkode“, der på vigtige punkter afviger fra den hidtil anvendte, jfr. stat. mdskr. 1964 nr. 7-8, s. 165 f.

TABEL 278.

Personer inddraget under skatteligningen 1963—64 fordelt efter den ansatte indkomsts størrelse.

Persons assessed for taxation 1963-64 distributed according to income.

Kommune municipality	0- 999 kr.	1 000- 1 999 kr.	2 000- 2 999 kr.	3 000- 3 999 kr.	4 000- 4 999 kr.	5 000- 6 999 kr.	7 000- 9 999 kr.	10 000- 14 999 kr.	15 000- 19 999 kr.	20 000- 29 999 kr.	30 000- 49 999 kr.	50 000 kr. og derover and more	Antal personer i alt total number of persons	Ansæt indkomst i alt total assessed income	Gnstl. ansæt indkomst average income
														1000 kr.	kr.
Ballerup-Måløv	513	319	280	394	600	826	2001	2449	2072	391	78	9923	150934	15211	
Birkerød	444	261	281	316	520	605	1270	1253	1343	515	114	6922	110373	15945	
Brøndbyerne	397	257	267	319	455	619	1689	2240	2437	496	66	9242	152435	16494	
Dragør	86	69	46	97	198	174	342	392	370	115	39	1928	30889	16021	
Farum	118	77	99	124	192	255	478	467	545	141	43	2539	40433	15925	
Gladsaxe	1385	1111	1143	1454	2088	2704	5760	6341	6613	1589	278	30466	469332	15405	
Glostrup	582	420	414	515	884	1145	2277	2593	2303	427	110	11670	172923	14818	
Herlev	374	337	271	362	518	669	1695	2144	2255	426	47	9098	143407	15762	
Herstederne	80	74	77	113	164	198	393	440	349	63	10	1961	27483	14015	
Hvidovre	971	680	666	911	1211	1697	3821	4204	3923	627	96	18807	273264	14530	
Høje-Taastrup	304	249	233	369	593	666	1570	1502	1238	224	61	7009	99782	14236	
Hørsholm	622	380	244	249	421	511	1146	926	1015	541	265	6320	109794	17372	
Lyngby-Taarbæk	2230	1147	1054	1452	2217	2497	5108	5036	6338	2928	815	30822	539743	17512	
Rødovre	1268	780	714	536	949	1400	3806	4447	4517	734	118	19269	293274	15220	
Store Magleby	112	70	50	62	116	161	311	383	489	124	25	1903	31261	16427	
Søllerød	905	493	488	619	878	1139	2077	1839	2353	1334	566	12691	237177	18689	
Tårnby	786	741	708	1024	1546	1971	4698	4542	3886	683	103	20688	297967	14403	
Vallensbæk	58	49	31	49	78	75	206	222	192	51	12	1023	15282	14938	
Værløse	127	144	127	210	274	296	734	917	883	215	31	3958	62105	15691	
Omegnskomm. i alt total	11362	7658	7193	9175	13902	17608	39382	42337	43121	11624	2877	206239	3257858	15797	
Hovedstaden the capital	9849	12353	16805	16752	39765	56544	67327	107588	89312	73541	18368	6610	514814	7068199	13730

ANM. Indkomsttallene refererer til indkomsterne i året 1962 og angiver personernes ansatte indkomst iflg. hovedligningen, d. v. s. det i selvangivelsens slutrubrik som skattepligtig indkomst opførte beløb (evt. efter ændringer foretaget af skattevæsenet).

TABEL 279.

Personer inddraget under skatteligningen 1963—64 fordelt efter formuens størrelse.

Persons assessed for taxation 1963-64 distributed according to property.

Kommune municipality	Antal personer uden formue persons without property	0- 3 999 kr.	4 000- 9 999 kr.	10 000- 19 999 kr.	20 000- 39 999 kr.	40 000- 69 999 kr.	70 000- 99 999 kr.	100 000- 199 999 kr.	200 000- 499 999 kr.	500 000 kr. og derover and more	Antal pers. i alt total number of persons	Formue i alt total property	Gnstl. formue average property
													1000 kr.
Ballerup-Måløv	5141	1213	1314	1167	599	205	168	88	28	9923	210690	21232	
Birkerød	3350	802	773	859	546	206	225	117	44	6922	213808	30888	
Brøndbyerne	4586	1531	1284	1028	457	141	139	55	21	9242	153560	16615	
Dragør	888	262	230	240	133	70	60	36	9	1928	53780	27894	
Farum	1159	322	327	313	183	93	85	44	13	2539	74740	29437	
Gladsaxe	15889	3652	3254	3614	2357	788	622	232	58	30466	574693	18863	
Glostrup	6078	1588	1279	1303	789	243	252	101	37	11670	233213	19984	
Herlev	4802	1324	1136	1047	471	150	108	54	6	9098	129560	14240	
Herstederne	981	257	230	214	130	54	49	33	13	1961	50186	25592	
Hvidovre	10084	2501	2056	2165	1318	357	239	78	9	18807	270594	14388	
Høje-Taastrup	3474	919	778	853	493	191	196	75	30	7009	171005	24398	
Hørsholm	2954	653	671	733	435	226	292	220	136	6320	408992	64714	
Lyngby-Taarbæk	15453	3294	2797	3221	2620	1266	1267	630	274	30822	1113990	36143	
Rødovre	10069	2665	2278	2161	1311	395	276	87	27	19269	305203	15839	
Store Magleby	884	215	271	256	130	46	62	28	11	1903	51642	27137	
Søllerød	5927	1494	1165	1370	1062	498	567	384	224	12691	697845	54987	
Tårnby	11363	2671	2461	2186	1178	386	297	122	24	20688	324474	15684	
Vallensbæk	469	144	143	104	79	25	32	18	9	1023	31240	30538	
Værløse	1756	464	520	610	326	145	96	34	7	3958	85757	21667	
Omegnskomm. i alt total	105307	25971	22967	23444	14617	5485	5032	2436	980	206239	5154972	24995	
Hovedstaden the capital	217160	90987	63846	47149	37830	23927	11186	12176	7097	3456	514814	12691847	24653

ANM. Formueopgørelsen vil som regel være pr. ³¹/₁₂ 1962.

TABEL 280.

Kommunernes løbende ind-
Current revenue and expenditure

	Ballerup-Måløv	Birkerød	Brøndbyerne	Dragør	Farum	Glad-saxe	Glostrup	Herlev
	1000 kr.	1000 kr.	1000 kr.	1000 kr.	1000 kr.	1000 kr.	1000 kr.	1000 kr.
Løbende indtægter <i>current revenue</i>								
Renter <i>interest</i>	3 216	2 901	3 619	797	1 009	9 121	3 353	2 280
heraf								
af kommunale ejendomme og anlæg <i>real estate</i>	1 976	1 470	1 991	326	593	5 921	1 752	1 579
af kapitaler og kassebeholdning <i>securities and cash in hand</i> . .	1 240	1 431	1 628	471	416	3 200	1 601	701
Faste ejendomme <i>real estate</i>	÷ 286	÷ 199	÷ 34	÷ 75	÷ 82	÷ 576	÷ 63	÷ 341
Driftsvirksomheder <i>public utilities</i>	÷ 7	÷ 3	÷ 112	÷ 12	—	÷ 96	÷ 126	÷ 92
Afgifter ¹ og andre indtægter <i>duties and other revenue</i> . .	122	112	97	296	34	396	163	140
Skatter ¹ <i>taxes</i>	19 532	12 621	20 861	3 633	6 060	53 040	19 406	17 660
Tilsvaret til Københavns kommune <i>commutation payments</i>	÷ 315	÷ 466	÷ 212	÷ 184	÷ 112	÷ 1 192	÷ 201	÷ 210
Bidrag til amtskommunen <i>grants to county funds</i>	÷ 1028	÷ 776	÷ 1051	÷ 163	÷ 302	÷ 2 835	÷ 1 189	÷ 907
I alt løbende indtægter <i>total current revenue</i> 1963-64	21 234	14 190	23 168	4 292	6 607	57 858	21 343	18 530
» » » » » » 1962-63	16 191	12 216	17 390	3 525	4 609	47 924	18 470	15 085
Løbende udgifter <i>current expenditure</i>								
Alm. administrationsudgifter ² <i>ordinary administration</i> .	2 482	1 422	2 790	448	670	9 262	2 593	2 127
Offentlig forsorg <i>public assistance</i>	301	162	289	88	67	1 020	202	192
Folkeforsikring <i>social insurance</i>	3 209	1 924	2 696	385	734	7 291	2 774	2 336
Arbejdsanv. og arbejdsløsh. <i>placement and unemployment</i>	118	61	100	4	25	263	102	88
Andre sociale udgifter ³ <i>other social expenditure</i>	964	571	1 164	103	174	3 079	807	959
Sundhedsudgifter <i>health service</i>	136	115	135	33	31	327	142	124
Skoler <i>schools</i>	5 871	3 250	5 526	1 039	1 564	15 629	4 801	5 022
Biblioteker, museer m. m. <i>libraries, museums, etc.</i>	471	300	361	76	74	1 329	270	389
Offentlig belysning <i>street lighting</i>	358	188	376	20	65	874	363	220
Gader, veje m. m. <i>road service</i>	962	1 247	1 092	148	475	2 989 ⁴	1 448	841
Kloaker, renovation m. m. <i>sewer service, etc.</i>	269	370	488	131	61	905 ⁴	626	245
Parker, idrætsanlæg m. m. <i>parks, sports grounds, etc.</i> .	252	260	319	80	149	1 487	472	488
Brandslukning og civilforsvar <i>fire service and civil defence</i>	165	149	210	41	68	811	176	142
Bidrag t. forskell. institutioner og formål <i>contributions</i> .	61	28	92	27	23	256	19	130
Andre udgifter ⁵ <i>other current expenditure</i>	451	473	483	226	196	1 576	745	535
Renter <i>interest</i>	3 101	1 775	3 739	607	937	7 449	1 865	1 593
Driftoverskud, afdrag og henlæggelser <i>working profits, depreciations, and appropriations</i>	2 063	1 895	3 308	836	1 294	3 311	3 938	3 099
I alt løbende udgifter <i>total current expenditure</i> 1963-64	21 234	14 190	23 168	4 292	6 607	57 858	21 343	18 530
» » » » » » 1962-63	16 191	12 216	17 390	3 525	4 609	47 924	18 470	15 085

¹ Angående skatter og afgifter henvises i øvrigt til tabel 281, side 246 f. ² Administrationsudgifterne opgøres ikke i alle tilfælde ens i de forskellige kommuner. Ved opstillingen af driftsregnskaberne er der fra 1966/67 anvendt den købstadkommunale kontoplan, der følges af virksomheder. Ved den praksis at udligne evt. over- eller underskud over en særlig fond, således at driftsresultaterne formelt de øvrige kommuner hører under Københavns amtsrådskreds.

tægter og udgifter i 1963-64.
of the municipalities 1963-64.

Herstederne	Hvidovre	Høje-Taastrup	Hørsholm	Lyngby-Taarbæk	Rødovre	Store Magleby	Søllerød	Tårnby	Vallensbæk	Værløse	Omegnskom. i alt suburbs, total
1000 kr.	1000 kr.	1000 kr.	1000 kr.	1000 kr.	1000 kr.	1000 kr.	1000 kr.	1000 kr.	1000 kr.	1000 kr.	1000 kr.
1 604	4 144	1 613	1 319	9 117	4 290	586	2 876	3 840	805	1 059	57 549
328	2 351	1 249	643	6 886	2 389	250	1 847	2 323	660	672	35 206
1 276	1 793	364	676	2 231	1 901	336	1 029	1 517	145	387	22 343
0	÷ 38	÷ 10	÷ 74	÷ 1 783	÷ 46	÷ 70	÷ 317	÷ 556	÷ 5	÷ 207	÷ 4 762
—	92	—	÷ 7	÷ 85	÷ 224	33	÷ 42	÷ 5	÷ 3	—	÷ 689
20	222	86	105	653	306	11	242	135	4	70	3 214
3 856	27 464	10 117	12 877	52 105	31 531	3 139	27 067	29 543	2 097	8 330	360 939
÷ 19	÷ 610	÷ 90	÷ 1 642	÷ 4 804	÷ 455	÷ 77	÷ 2 626	÷ 902	÷ 50	÷ 75	÷ 14 242
÷ 247	÷ 1 555	÷ 569	÷ 820	÷ 3 455	÷ 1 725	÷ 196	÷ 1 741	÷ 1 674	÷ 166	÷ 386	÷ 20 785
5 214	29 719	11 147	11 758	51 748	33 677	3 426	25 459	30 381	2 682	8 791	381 224
3 471	25 123	8 601	9 717	47 860	28 200	2 742	20 957	25 543	2 052	7 031	316 707
702	4 725	1 506	1 136	7 186	4 915	479	2 755	3 632	288	1 137	50 255
52	356	125	200	889	325	19	249	394	20	91	5 041
697	3 797	1 679	1 495	8 193	4 467	442	3 743	4 256	266	1 018	51 402
25	163	67	51	333	149	17	127	164	10	39	1 906
129	1 834	385	375	3 032	2 050	72	934	1 664	24	314	18 634
25	221	85	58	291	248	30	123	194	10	65	2 393
726	8 364	2 883	2 240	13 912	7 818	731	6 515	9 074	441	1 822	97 228
34	794	141	284	1 480	828	23	721	549	33	147	8 304
87	264	180	335	885	753	32	414	215	25	132	5 786
248	963	1 223 ⁴	1 116 ⁴	2 854	1 931	244 ⁴	1 905	1 218	484 ⁴	1 071	22 459
54	281	56 ⁴	508 ⁴	1 568	1 299	96 ⁴	1 136	832	32 ⁴	116	9 073
2	525	298	240	2 142	880	—	862	885	13	72	9 426
21	257	90	132	474	196	27	187	380	16	106	3 648
12	62	25	59	239	85	19	74	105	6	39	1 361
170	991	181	666	2 741	788	137	1 809	1 351	253	188	13 960
1 618	2 884	731	922	4 090	3 663	406	1 196	2 585	530	1 307	40 998
612	3 238	1 492	1 941	1 439	3 282	652	2 709	2 883	231	1 127	39 350
5 214	29 719	11 147	11 758	51 748	33 677	3 426	25 459	30 381	2 682	8 791	381 224
3 471	25 123	8 601	9 717	47 860	28 200	2 742	20 957	25 543	2 052	7 031	316 707

muner, f. eks. overfører kommunerne ved årets slutning i forskelligt omfang udgifter fra administrationskontoen til andre konti. ³ Herunder husunder offentlig forsorg. ⁴ Fordelingen af udgifter på gader og veje m. m. og kloakvæsen må tages med forbehold. ⁵ Herunder huslejetilskud. i de fleste af kommunerne. Ved en vurdering af tallene må der tages hensyn til, at der for en række af kommunernes driftser o kr. Der må ligeledes tages hensyn til, at Birkerød, Farum og Hørsholm hører under Frederiksborg amtsrådsreds, mens

TABEL 281.

Kommunernes skatter og afgifter i 1963-64.

Skatter og afgifter <i>taxes and duties</i>	Ballerup-Måløv	Birkerød	Brøndbyerne	Dragør	Farum	Glad-saxe	Glo-strup	Herlev
	1000 kr.	1000 kr.	1000 kr.	1000 kr.	1000 kr.	1000 kr.	1000 kr.	1000 kr.
Indkomstskeer <i>taxes on income</i>	14 313	10 596	14 599	3 213	4 907	47 561	14 737	14 839
heraf opholdskommuneskat ¹ <i>in the municipality of residence</i>	13 637	10 387	13 725	3 176	4 822	45 673	13 493	13 904
» erhvervskommuneskat <i>in the municipality of occupation</i>	24	19	38	—	9	128	60	34
» aktieselskabskat <i>taxes on incorporations</i>	485	98	752	18	22	1 200	983	875
» særl. indk. skat, efterbetalinger m. m. <i>add. payments, etc.</i>	167	92	84	19	54	560	201	26
Ejendomsskeer <i>taxes on real estate</i>	5 219	2 025	6 262	420	1 153	5 479	4 669	2 821
heraf grundskyld <i>land taxes</i>	3 365	958	2 847	228	605	2 548	2 043	1 356
» ejendomsskyld <i>taxes on buildings</i>	541	364	763	77	133	721	600	445
» dækningsafgift <i>taxes on public and business real estate</i>	475	113	309	—	122	421	910	479
» grundstigningskyld <i>taxes on increase of land value</i>	898	590	2 343	115	293	1 789	1 026	541
Skatter i alt <i>taxes, total</i>	19 532	12 621	20 861	3 633	6 060	53 040	19 406	17 660
Kendelser for næringsbreve m. m. <i>trade licenses</i>	16	8	15	2	5	33	9	10
Forlystelsesafgift <i>entertainment tax</i>	16	26	2	12	2	55	47	46
Koncessioner og andre afgifter <i>concessions, and other duties</i>	90	78	80	282	27	308	107	84
Afgifter i alt <i>duties, total</i>	122	112	97	296	34	396	163	140
Tilsammen skatter og afgifter <i>taxes and duties, total</i>	19 654	12 733	20 958	3 929	6 094	53 436	19 569	17 800
Tilsvarende til Københavns kommune <i>commutation payments</i>	÷ 315	÷ 466	÷ 212	÷ 184	÷ 112	÷ 1 192	÷ 201	÷ 210
Bidrag til amtskommunen <i>grants to county funds</i>	÷ 1028	÷ 776	÷ 1051	÷ 163	÷ 302	÷ 2 835	÷ 1 189	÷ 907

¹ Efter fradrag af godtgørelse til kommunens beboere for betalt erhvervsskat til andre kommuner. Inkl. andel i sømandsskat.
ANM. Tallene angiver de i regnskabsåret bogførte beløb (inkl. uafskrevne restancer for regnskabsåret).

TABEL 282.

Kommunernes status pr. 31. marts 1964.

Aktiver <i>assets</i>	Ballerup-Måløv	Birkerød	Brøndbyerne	Dragør	Farum	Glad-saxe	Glo-strup	Herlev
	1000 kr.	1000 kr.	1000 kr.	1000 kr.	1000 kr.	1000 kr.	1000 kr.	1000 kr.
Jorder ¹ m. m. <i>lands, etc.</i>	45 147	3 119	3 970	585	5 592	6 486	568	2 433
Beboelsesejendomme m. m. <i>dwelling houses, etc.</i>	2 409	2 009	21	423	731	17 387	1 414	2 173
Administrationsbygninger <i>administration buildings</i>	1 023	626	3 303	194	13	5 875	4 084	473
Forsørgelsesvæsenets ejendomme <i>real estate belonging to public assistance department</i>	2 047	2 073	3 819	214	513	7 260	566	926
Skoler <i>schools</i>	34 696	17 021	26 485	4 879	9 474	67 308	22 109	29 459
Parker, idrætsanlæg m. m. <i>parks, sports grounds, etc.</i>	848	1 913	2 654	11	1 029	10 802	1 384	1 943
Andre ejendomme <i>other real estates</i>	764	1 159	1 080	227	328	6 565	3 505	281
Driftsvirksomheder <i>public utilities</i>	5 855	932	3 346	2 877	—	7 616	4 149	2 570
Kasse- og bankbeholdning m. m. <i>cash in hand, bank-accounts</i>	637	383	1 380	199	4 533	228	521	1 264
Indtægtsrestancer <i>income in arrears</i>	24 171	16 928	28 271	4 681	6 581	57 220	14 862	30 390
Forskellige tilgodehavender <i>outstanding debts</i>	15 194	5 398	18 600	3 109	3 416	33 478	14 819	15 025
Værdipapirer <i>securities</i>	2 630	5 083	2 171	484	1 032	740	470	574
Aktiver tilh. egne fonds <i>assets of municipal funds</i>	1 780	197	—	—	1 729	16	604	—
Aktiver til afskrivning <i>assets for depreciation</i>	7 608	14 551	8 462	470	4 814	16 948	7 709	634
Pensionsfonds <i>pensions funds</i>	1 945	1 300	984	—	15	7 371	401	2 262
Legater <i>legacies</i>	164	67	26	70	239	122	323	68
Deposita-debitorer <i>deposit debtors</i>	3 281	50	1 959	162	397	1 867	167	1 013
Aktiver i alt <i>total assets</i> pr. 31. marts 1964	150 199	72 809	106 531	18 585	40 436	247 289	77 655	91 488
» » » » » » » » 1963	100 709	62 476	88 250	16 965	23 593	205 263	67 682	74 511
Passiver <i>liabilities</i>								
Kommunens lån <i>loans</i>	94 804	36 119	58 888	9 544	25 596	143 963	23 387	32 690
Diverse kreditorer <i>various creditors</i>	1 724	925	400	2 166	2 747	38 083	487	4 262
Udgiftsrestancer <i>expenditure in arrears</i>	25 611	16 420	22 371	266	1 111	12 392	15 554	22 971
Pensionsfonds <i>pensions funds</i>	1 945	1 571	2 553	150	15	8 214	3 114	2 412
Legater <i>legacies</i>	164	67	26	73	240	125	323	68
Deposita-kreditorer <i>deposit creditors</i>	3 287	233	1 960	857	420	2 146	287	1 129
Kommunens formue <i>municipal capital</i>	22 664	17 474	20 333	5 529	10 307	42 366	34 503	27 956
Passiver i alt <i>total liabilities</i> pr. 31. marts 1964	150 199	72 809	106 531	18 585	40 436	247 289	77 655	91 488
» » » » » » » » 1963	100 709	62 476	88 250	16 965	23 593	205 263	67 682	74 511

¹ Da køb og salg af jorder normalt opføres med de handlede værdier, kan statusværdien for jorder være negativ.

Taxes and duties of the municipalities 1963-64.

Herstederne	Hvidovre	Høje-Taastrup	Hørsholm	Lyngby-Taarbæk	Rødovre	Store Magleby	Søllerød	Tårnby	Vallensbæk	Værløse	Omegnskom. i alt suburbs, total
1000 kr.	1000 kr.	1000 kr.	1000 kr.	1000 kr.	1000 kr.	1000 kr.	1000 kr.	1000 kr.	1000 kr.	1000 kr.	1000 kr.
2 425	23 746	7 601	11 428	44 941	27 242	2 748	22 533	25 142	1 108	6 738	300 417
2 378	23 244	7 322	10 807	43 030	26 552	2 717	21 229	24 294	1 061	6 634	288 085
6	38	26	41	91	31	1	28	11	8	15	608
29	229	177	154	1 264	449	2	677	622	10	45	8 091
12	235	76	426	556	210	28	599	215	29	44	3 633
1 431	3 718	2 516	1 449	7 164	4 289	391	4 534	4 401	989	1 592	60 522
553	2 207	1 089	654	3 193	2 466	245	1 875	2 169	502	913	29 816
149	202	604	345	817	383	64	226	381	91	198	7 194
280	336	80	50	708	545	—	165	156	41	259	5 449
449	973	743	400	2 446	895	82	2 268	1 695	355	222	18 063
3 856	27 464	10 117	12 877	52 105	31 531	3 139	27 067	29 543	2 097	8 330	360 939
3	14	11	5	25	32	3	16	15	3	7	232
—	30	31	39	201	41	—	76	44	1	19	688
17	178	44	61	427	233	8	150	76	—	44	2 294
20	222	86	105	653	306	11	242	135	4	70	3 214
3 876	27 686	10 203	12 982	52 758	31 837	3 150	27 309	29 678	2 101	8 400	364 153
÷ 19	÷ 610	÷ 90	÷ 1 642	÷ 4 804	÷ 455	÷ 77	÷ 2 626	÷ 902	÷ 50	÷ 75	÷ 14 242
÷ 247	÷ 1 555	÷ 569	÷ 820	÷ 3 455	÷ 1 725	÷ 196	÷ 1 741	÷ 1 674	÷ 166	÷ 386	÷ 20 785

Assets and liabilities of the municipalities, 31st March, 1964.

Herstederne	Hvidovre	Høje-Taastrup	Hørsholm	Lyngby-Taarbæk	Rødovre	Store Magleby	Søllerød	Tårnby	Vallensbæk	Værløse	Omegnskom. i alt suburbs, total
1000 kr.	1000 kr.	1000 kr.	1000 kr.	1000 kr.	1000 kr.	1000 kr.	1000 kr.	1000 kr.	1000 kr.	1000 kr.	1000 kr.
8 664	1 178	5 063	15 871	4 466	573	11	÷ 175	7 366	1 638	3 488	116 043
4	2 541	1 221	606	23 591	2 141	576	1 164	765	214	1 365	60 755
710	6 845	749	272	4 728	6 203	1 198	1 781	6 535	156	1 197	45 965
966	3 137	1 608	782	13 229	5 375	26	5 172	1 456	—	545	49 804
4 729	29 828	10 587	11 941	31 484	37 595	3 000	15 835	25 418	1 650	14 462	397 960
—	1 707	1 173	2 259	9 851	2 034	—	1 783	1 738	132	650	41 911
126	888	673	1 560	8 928	1 705	4	2 818	1 598	955	408	33 572
815	1 260	2 380	3 113	6 586	1 989	257	3 881	5 480	175	218	53 499
102	1 264	÷ 3 436	7 779	193	3 332	141	141	2 316	976	157	22 110
4 124	110 015	8 324	16 192	60 285	24 994	4 260	39 312	26 171	667	11 721	489 169
6 104	15 171	2 798	13 637	24 019	22 452	9 230	8 052	16 644	5 964	11 476	244 586
4 411	10 769	5 518	1 189	1 354	5 926	146	3 413	492	2 261	293	48 956
—	4	—	—	197	—	60	459	105	—	4	5 155
6 798	7 875	437	2 356	25 237	12 337	367	4 408	2 222	264	1 737	125 234
518	4 086	1 237	1 865	9 767	3 523	94	4 494	7 363	251	—	47 476
97	116	34	110	635	81	1	685	254	6	77	3 175
1 360	855	5	1 750	11 675	2 501	136	1 145	753	1	2 724	31 801
39 528	197 539	38 461	81 282	236 225	132 761	19 507	94 368	106 676	15 310	50 522	1 817 171
30 644	137 884	33 293	69 335	216 806	117 595	16 754	84 472	92 263	11 906	36 702	1 487 103
28 122	56 829	15 117	29 398	76 642	68 418	11 979	25 664	45 147	10 094	26 392	818 793
41	662	4 721	9 744	43 428	16 316	66	240	1 741	1 564	173	129 490
5 412	108 765	2 239	13 536	16 012	11 446	2 859	34 019	25 453	196	10 707	347 340
575	4 311	1 237	1 865	9 767	4 622	100	4 493	7 363	292	819	55 418
97	251	34	107	635	85	1	685	274	6	77	3 338
1 362	891	5	1 811	12 029	2 587	1 200	1 231	753	8	2 725	34 921
3 919	25 830	15 108	24 821	77 712	29 287	3 302	28 036	25 945	3 150	9 629	427 871
39 528	197 539	38 461	81 282	236 225	132 761	19 507	94 368	106 676	15 310	50 522	1 817 171
30 644	137 884	33 293	69 335	216 806	117 595	16 754	84 472	92 263	11 906	36 702	1 487 103

TABEL 283.

Kommunalbestyrelses-
Election of local

Vælgerantal og valgdeltagelse <i>electorate and attendance</i>	Ballerup- Måløv	Birke- rød	Brønd- byerne	Dragør	Farum	Glad- saxe	Glostrup	Herlev
Vælgertal <i>electorate</i>								
Mænd <i>males</i>	6 838	4 729	6 377	1 304	1 701	19 996	7 137	6 397
Kvinder <i>females</i>	6 506	4 678	6 402	1 423	1 647	20 789	7 434	6 264
I alt <i>total</i> 1962...	13 344	9 407	12 779	2 727	3 348	40 785	14 571	12 661
» » 1958...	8 715	7 119	7 797	2 271	2 363	34 398	11 002	9 888
Antal vælgere, der stemte <i>voting electors</i>								
Mænd <i>males</i>	5 281	3 226	4 951	1 063	1 337	15 552	5 218	5 007
Kvinder <i>females</i>	4 745	3 141	4 730	1 128	1 273	15 273	5 081	4 684
I alt <i>total</i> 1962...	10 026	6 367	9 681	2 191	2 610	30 825	10 299	9 691
» » 1958...	6 526	4 876	5 911	1 892	1 698	25 481	8 159	7 487
Stemme procent <i>per cent voting</i>								
Mænd <i>males</i>	77,2	68,2	77,6	81,5	78,6	77,8	73,1	78,3
Kvinder <i>females</i>	72,9	67,1	73,9	79,3	77,3	73,5	68,3	74,8
I alt <i>total</i> 1962...	75,1	67,7	75,8	80,3	78,0	75,6	70,7	76,5
» » 1958...	74,9	68,5	75,8	83,3	71,9	74,1	74,2	75,7
Listernes stemmetal <i>votes and candidates elected according to party</i>								
A. Socialdemokratiet <i>socialdemocratic party</i>								
Antal stemmer <i>votes</i>	5 159	1 924	4 323	996	654	13 240	4 936	3 360
Antal valgte kandidater <i>elected</i>	7	5	6	3	2	9	6	4
heraf kvinder <i>females</i>	1	1	2	—	—	2	1	—
B. Det radikale venstre <i>social liberals</i>								
Antal stemmer <i>votes</i>	—	350	429	—	—	1 009	460	192
Antal valgte kandidater <i>elected</i>	—	1	—	—	—	1	—	—
heraf kvinder <i>females</i>	—	—	—	—	—	—	—	—
C. Det kons. folkeparti <i>conservatives</i>								
Antal stemmer <i>votes</i>	2 333	2 376	2 870	—	1 025	10 954	2 756	4 633
Antal valgte kandidater <i>elected</i>	3	7	4	—	4	8	3	6
heraf kvinder <i>females</i>	—	2	1	—	—	2	1	1
D. Venstre liberals								
Antal stemmer <i>votes</i>	1 353	869	892	—	282	1 337	798	129
Antal valgte kandidater <i>elected</i>	2	2	1	—	1	—	1	—
heraf kvinder <i>females</i>	—	—	—	—	—	—	—	—
E. Danmarks retsforbund <i>Georgists</i>								
Antal stemmer <i>votes</i>	—	68	109	—	—	366	172	219
Antal valgte kandidater <i>elected</i>	—	—	—	—	—	—	—	—
heraf kvinder <i>females</i>	—	—	—	—	—	—	—	—
F. Socialistisk folkeparti <i>socialists</i>								
Antal stemmer <i>votes</i>	747	341	654	—	—	2 517	917	806
Antal valgte kandidater <i>elected</i>	1	—	—	—	—	1	1	1
heraf kvinder <i>females</i>	—	—	—	—	—	1	—	—
K. Danmarks komm. parti <i>communists</i>								
Antal stemmer <i>votes</i>	135	69	110	—	—	544	133	145
Antal valgte kandidater <i>elected</i>	—	—	—	—	—	—	—	—
heraf kvinder <i>females</i>	—	—	—	—	—	—	—	—
Andre lister <i>other parties</i>								
Antal stemmer <i>votes</i>	60 ^a	348 ^a	29 ^a	1 126 ^b	637 ^c	—	—	—
Antal valgte kandidater <i>elected</i>	—	—	—	4	2	—	—	—
heraf kvinder <i>females</i>	—	—	—	—	—	—	—	—
Ugyldige og blanke stemmesedler <i>invalid and blank votes</i>	239	22	265	69	12	858	127	207
I alt total								
Antal stemmer <i>votes</i>	10 026	6 367	9 681	2 191	2 610	30 825	10 299	9 691
Antal valgte kandidater <i>elected</i>	13	15	11	7	9	19	11	11
heraf kvinder <i>females</i>	1	3	3	—	—	5	2	1

¹ Heraf liste A₁: 1 061 stemmer og 3 valgte kandidater og liste A₂: 277 stemmer og 1 valgt kandidat. ² Skovlundelisten. ³ Upolitisk liste.
listen. ⁷ Borgerliste. ⁸ Upolitisk liste. ⁹ Borgerliste. ¹⁰ Liste U. ¹¹ Borgerlig fællesliste: 855 stemmer og 4 valgte kandidater (1

ANM. Listeforbund eller valgforbund var i Ballerup-Måløv indgået mellem liste C og D, i Birkerød mellem liste C
lem liste C og D, i Glostrup mellem liste B og E samt mellem liste C og D, i Herlev mellem liste B, D og E, i Her-
mellem liste B og E samt mellem liste C, D og borgerliste G, i Hørsholm mellem liste B, C og D, i Lyngby-Taarbæk
samt mellem liste C, D og U, i Tårnby mellem liste B og E samt mellem liste C og D, i Vallensbæk mellem liste C og

valgene den 6. marts 1962.

government, 6th March, 1962.

Her- stederne	Hvid- ovre	Høje- Taa- strup	Hørs- holm	Lyngby- Taarbæk	Rød- ovre	Store Magleby	Sølle- rød	Tårnby	Vallens- bæk	Vær- løse	Til- sammen total
1 191 1 103	12 277 12 449	4 479 4 310	3 797 4 162	19 174 21 445	13 035 13 243	1 319 1 219	7 743 8 251	14 363 13 259	656 604	2 774 2 524	135 287 137 712
2 294 1 932	24 726 20 641	8 789 6 944	7 959 6 672	40 619 36 637	26 278 19 761	2 538 1 311	15 994 13 726	27 622 22 764	1 260 855	5 298 3 472	272 999 218 268
988 821	9 280 8 842	3 545 3 105	2 991 3 157	15 257 16 058	9 741 9 400	939 825	5 962 6 020	9 877 9 488	520 475	2 173 1 936	102 908 100 182
1 809 1 559	18 122 15 550	6 650 5 420	6 148 5 294	31 315 29 183	19 141 14 525	1 764 982	11 982 10 255	19 365 16 519	995 710	4 109 2 574	203 090 164 601
83,0 74,4	75,6 71,0	79,1 72,0	78,8 75,9	79,6 74,9	74,7 71,0	71,2 67,7	77,0 73,0	68,8 71,6	79,3 78,6	78,3 76,7	76,1 72,7
78,9 80,7	73,3 75,3	75,7 78,1	77,2 79,3	77,1 79,7	72,8 73,5	69,5 74,9	74,9 74,7	70,1 72,6	79,0 83,0	77,6 74,1	74,4 75,4
959 6	7 626 7	2 782 5	2 008 5	8 578 4	8 356 7	435 2	3 141 4	9 335 7	288 2	1 338 ¹ 4	79 438 95 14
—	579	302	142	1 095	693	59	369	566	—	—	6 245 2
405 3	5 434 6	1 287 3	3 511 10	17 842 11	6 658 6	—	6 100 10	5 140 4	478 4	1 807 7	75 609 99 23
—	554	660 1	343	633	754 1	—	876 1	737	78	248	10 543 10
—	190	60	83	291	228	—	178	214	—	—	2 178
—	2 780 2	428	—	1 427	2 029 1	—	511	2 372 2	—	290	15 819 9 1
—	375	48	—	260	309	—	66	392	—	47	2 633
392 ⁷ 2	60 ⁸	879 ⁹ 2	—	632 ¹⁰	—	1 158 ¹¹ 5	532 ¹²	—	128 ¹³ 1	222 ¹⁴	6 203 16 1
53	524	204	61	557	114	112	209	609	23	157	4 422
1 809 11	18 122 15	6 650 11	6 148 15	31 315 15	19 141 15	1 764 7	11 982 15	19 365 13	995 7	4 109 11	203 090 231 39

⁴ Borgerlisten. ⁵ Borgerlig fællesliste: 785 stemmer og 3 valgte kandidater, tværpolitisk liste: 341 stemmer og 1 valgt kandidat. ⁶ Borger-
kvinde), grundejerlisten: 303 stemmer og 1 valgt kandidat. ¹¹ Liste U. ¹² Grundejerlisten. ¹³ Samlingslisten. ¹⁴ Samlingslisten.

og D, i Brøndbyerne mellem liste B, C og D, i Farum mellem liste C og D, i Gladsaxe mellem liste B og E samt mel-
stederne mellem liste C og borgerliste G, i Hvidovre mellem liste B og E samt mellem liste C og D, i Høje-Taastrup
mellem liste B og E samt mellem liste C, D og U, i Rødovre mellem liste B, D og E, i Søllerød mellem liste B og E
D, i Værløse mellem liste A₁ og A₂ samt mellem liste C, D og samlingsliste L.

TABEL 284.

Antal valgte kandidater til kommunalbestyrelserne.

Number of elected members of municipality councils.

	Liste							I alt total		Liste							I alt total
	A Social- demo- kratiet social- demo- cratic p.	B Ra- dikale venstre social liberals	C Konserv- ative folke- parti conserv- atives	D Venstre liberals	Borger- lister og bor- gerlige fælles- lister	Andre lister other parties				A Social- demo- kratiet social- demo- cratic p.	B Radi- kale venstre social liberals	C Konserv- ative folke- parti conserv- atives	D Venstre liberals	Borger- lister og bor- gerlige fælles- lister	Andre lister other parties		
Ballerup									Høje- Taastrup								
Måløv																	
1950...	6	•	3	1	•	I ¹	11	1950...	6	-	3	2	-	-	-	11	
1954...	6	•	3	1	•	I ¹	11	1954...	6	1	2	2	•	-	-	11	
1958...	7	-	3	3	•	-	13	1958...	6	1	2	2	•	-	-	11	
1962...	7	•	3	2	-	I ²	13	1962...	5	-	3	1	2	-	-	11	
Birkerød									Hørsholm								
1950...	7	1	4	3	•	-	15	1950...	6	-	8	-	•	I ⁷	-	15	
1954...	7	1	5	2	•	-	15	1954...	6	1	7	1	•	-	-	15	
1958...	6	1	6	2	•	-	15	1958...	5	-	9	1	•	-	-	15	
1962...	5	1	7	2	•	-	15	1962...	5	-	10	-	•	-	-	15	
Brønd- byerne									Lyngby- Taarbæk								
1950...	5	-	2	•	2	-	9	1950...	6	-	8	-	•	I ⁷	-	15	
1954...	5	-	4	-	-	-	9	1954...	6	-	9	-	•	-	-	15	
1958...	6	-	4	1	-	-	11	1958...	5	-	10	-	•	-	-	15	
1962...	6	-	4	1	-	-	11	1962...	4	-	11	-	•	-	-	15	
Dragør									Rødovre								
1950...	4	•	•	•	3	-	7	1950...	5	1	3	•	-	2 ¹⁰	-	11	
1954...	3	•	•	•	4	-	7	1954...	6	1	3	-	•	I ⁵	-	11	
1958...	4	•	•	•	3	•	7	1958...	5	1	4	1	•	-	-	11	
1962...	3	•	•	•	3	I ³	7	1962...	7	-	6	1	•	-	I ²	15	
Farum									Store Magleby								
1950...	3	•	2	2	2	•	9	1950...	2	•	•	•	5	-	-	7	
1954...	3	•	2	2	2	•	9	1954...	2	•	•	•	5	-	-	7	
1958...	2	•	3	2	2	-	9	1958...	2	•	•	•	5	•	-	7	
1962...	2	•	4	1	2	-	9	1962...	2	-	•	•	4	I ¹¹	-	7	
Gladsaxe									Søllerød								
1950...	8	1	6	-	•	4 ⁴	19	1950...	5	-	5	-	•	5 ¹²	-	15	
1954...	9	1	7	1	-	I ⁵	19	1954...	5	-	5	1	•	4 ¹³	-	15	
1958...	8	1	7	2	•	I ⁵	19	1958...	5	-	8	2	•	•	-	15	
1962...	9	1	8	-	•	I ²	19	1962...	4	-	10	1	•	-	-	15	
Glostrup									Tårnby								
1950...	6	1	2	•	2	-	11	1950...	7	-	3	•	•	I ⁵	-	11	
1954...	7	1	2	•	1	-	11	1954...	8	-	4	-	•	I ⁵	-	13	
1958...	7	-	3	1	•	-	11	1958...	8	-	4	1	•	-	-	13	
1962...	6	-	3	1	•	I ²	11	1962...	7	-	4	-	•	2 ²	-	13	
Herlev									Vallens- bæk								
1950...	5	•	•	•	3	I ⁶	9	1950...	2	•	•	•	2	I ¹⁴	-	5	
1954...	4	-	4	-	•	I ⁷	9	1954...	3	•	•	•	3	I ¹⁴	-	7	
1958...	5	-	6	-	•	-	11	1958...	2	•	2	1	•	2 ¹¹	-	7	
1962...	4	-	6	-	•	I ²	11	1962...	2	•	4	-	•	I ¹¹	-	7	
Her- stederne									Værløse								
1950...	4	•	•	•	5	-	9	1950...	4	•	•	•	•	5 ¹⁵	-	9	
1954...	5	-	•	•	4	•	9	1954...	5	•	•	•	1	3 ¹	-	9	
1958...	5	1	•	•	2	I ⁸	9	1958...	5	•	4	1	1	-	-	11	
1962...	6	•	3	•	2	•	11	1962...	4	•	7	-	•	-	-	11	
Hvidovre									Tilsam- men total								
1950...	6	-	2	-	•	3 ⁹	11	1950...	97	4	51	8	24	25	-	209	
1954...	6	-	4	-	•	I ⁵	11	1954...	102	6	61	10	20	14	-	213	
1958...	5	-	4	1	•	I ⁵	11	1958...	98	5	79	21	13	5	-	221	
1962...	7	-	6	-	•	2 ²	15	1962...	95	2	99	10	13	12	-	231	

¹ Samlingslisten. ² Socialistisk folkeparti. ³ Tverrpolitisk liste. ⁴ Heraf Danmarks retsforbund 3 kandidater og Danmarks kommunistiske parti 1 kandidat. ⁵ Danmarks kommunistiske parti. ⁶ Uafhængige social-liberale. ⁷ Danmarks retsforbund. ⁸ Fællesliste for Vridsløselille. ⁹ Heraf Danmarks retsforbund 2 kandidater og Danmarks kommunistiske parti 1 kandidat. ¹⁰ Heraf Danmarks retsforbund 1 kandidat og Danmarks kommunistiske parti 1 kandidat. ¹¹ Grundejerlisten. ¹² Heraf Danmarks retsforbund 1 kandidat og den uafhængige kommunalforeningsliste 4 kandidater. ¹³ Den uafhængige kommunalforenings liste. ¹⁴ Upolitisk liste. ¹⁵ Heraf samlingslisten 3 kandidater og Hæreskovlisten 2 kandidater.

TABEL 285.

Antal skoler og skoleklasser pr. 1. august 1964.

Number of schools and school classes, 1st August, 1964.

Kommune municipality	Antal skoler number of schools				Antal skoleklasser number of school classes									
	Stats- skoler Nat. Gov. schools	Kom- mune- skoler municipal schools	Private skoler private schools	I alt total	1.—5. grund- skole- klasser elementary schools			6.—7. klasser classes			8.—10. klas- ser classes	Real- klasser senior high schools	Gym- nasie- klasser gymnasium	I alt total
					Al- mene general	Bog- lige special	Udelte undi- vided	Al- mene general	Bog- lige special	Udelte undi- vided				
Ballerup-Måløv	—	7	—	7	116	5	3	27	15	22	13	201		
Birkerød	1	4	1	6	67	5	6	9	8	17	13	125		
Brøndbyerne	—	6	—	6	140	11	10	17	18	19	—	215		
Dragør	—	2	—	2	16	—	—	6	3	4	—	29		
Farum	—	2	1	3	26	4	4	—	2	11	—	47		
Gladsaxe	—	12	5	17	276	20	24	51	46	59	32	508		
Glostrup	—	5	—	5	76	9	9	15	24	16	—	149		
Herlev	—	8	—	8	106	17	13	5	15	17	—	173		
Herstedeerne	—	2	—	2	15	2	3	2	3	4	—	29		
Hvidovre	—	7	—	7	155	16	12	24	30	30	—	267		
Høje-Taastrup	—	4	1	5	76	13	9	5	10	18	—	131		
Hørsholm	1	3	1	5	53	8	9	2	8	16	15	111		
Lyngby-Taarbæk	2	12	4	18	231	24	33	37	39	82	35	481		
Rødovre	1	6	—	7	160	21	19	8	25	28	25	286		
Store Magleby	—	1	—	1	18	—	—	6	3	3	—	30		
Søllerød	—	8	2	10	113	6	2	35	19	25	15	215		
Tårnby	—	7	—	7	171	28	19	14	27	32	—	291		
Vallensbæk	—	1	—	1	8	2	2	—	1	3	—	16		
Værløse	—	3	—	3	45	10	6	—	5	9	—	75		
I alt total 1/8 1964.....	5	100	15	120	1 868	201	183	263	301	415	148	3 379		
» » » 1/8 1963.....	5	97	15	117	1 750	200	209	216	290	412	142	3 219		

TABEL 286.

Antal lærere og lærerinder samt elever pr. 1. august 1964.

Number of teachers and pupils, 1st August, 1964.

Kommune municipality	Antal lærere og lærerinder number of teachers				Antal elever number of pupils									
	Stats- skoler Nat. Gov. schools	Kom- mune- skoler municipal schools	Private skoler private schools	I alt total	1.—5. grund- skole- klasser elementary schools			6.—7. klasser classes			8.—10. klas- ser classes	Real- klasser senior high schools	Gym- nasie- klasser gymnasium	I alt total
					Al- mene general	Bog- lige special	Udelte undi- vided	Al- mene general	Bog- lige special	Udelte undi- vided				
Ballerup-Måløv	—	233	—	233	2 927	91	70	694	256	497	272	4 807		
Birkerød	26	107	11	144	1 531	100	162	226	144	372	261	2 796		
Brøndbyerne	—	215	—	215	2 888	212	249	365	320	347	—	4 381		
Dragør	—	28	—	28	393	—	—	163	55	83	—	694		
Farum	—	39	11	50	607	65	121	—	36	246	—	1 075		
Gladsaxe	—	527	89	616	6 223	437	656	1 161	899	1 412	617	11 405		
Glostrup	—	157	—	157	1 962	186	204	302	398	366	—	3 418		
Herlev	—	177	—	177	2 421	379	359	115	289	371	—	3 934		
Herstedeerne	—	26	—	26	426	52	70	40	35	85	—	708		
Hvidovre	—	282	—	282	3 906	335	350	617	536	645	—	6 389		
Høje-Taastrup	—	94	29	123	1 577	242	216	122	186	335	—	2 678		
Hørsholm	27	84	13	124	1 237	152	240	59	153	319	280	2 440		
Lyngby-Taarbæk	68	413	64	545	5 524	516	921	735	671	1 778	724	10 869		
Rødovre	53	261	—	314	3 967	556	541	179	501	693	541	6 978		
Store Magleby	—	31	—	31	407	—	—	136	52	58	—	653		
Søllerød	—	175	57	232	2 553	67	59	766	318	597	296	4 056		
Tårnby	—	305	—	305	4 111	648	554	328	568	645	—	6 854		
Vallensbæk	—	16	—	16	183	22	44	—	14	33	—	296		
Værløse	—	76	—	76	1 056	177	171	—	88	177	—	1 669		
I alt total 1/8 1964.....	174	3 246	274	3 694	43 899	4 237	4 987	6 008	5 519	9 059	2 991	76 700		
» » » 1/8 1963.....	173	2 929	281	3 383	42 094	4 536	5 638	4 924	5 240	8 805	2 865	74 102		

XVI. Nordiske oversigter. *Scandinavian tables.*

TABEL 287.

Folketallet og dets bevægelser 1962-1964.

Number of population and its fluctuations 1962-1964.

	Folketal ¹ 1. januar population 1st January	Tilvækst increase	Af tilvæksten var of increase was		Årlig tilvækstprocent per cent of increase		
			fødsels- overskud excess of births	vandrings- overskud migration surplus	I alt total	Fødsels- overskud excess of births	Vandrings- overskud migration surplus
København, Frederiksberg og Gentofte kommune							
1964 ³	901 280						
1963.....	911 414	÷ 10 134	1 751	÷ 11 885	÷ 1,11	0,19	÷ 1,30
1962.....	918 700	÷ 7 286	962	÷ 8 248	÷ 0,79	0,11	÷ 0,90
Københavns hovedstadsomr.²							
1964 ³	1 375 305						
1963.....	1 369 651	5 654	8 861	÷ 3 207	0,41	0,65	÷ 0,24
1962.....	1 361 914	7 737	7 604	133	0,57	0,56	0,01
Stockholm kommune							
1964.....	798 443						
1963.....	804 140	÷ 5 697	1 820	÷ 7 517	÷ 0,71	0,23	÷ 0,94
1962.....	807 229	÷ 3 089	1 968	÷ 5 057	÷ 0,38	0,24	÷ 0,62
Stor-Stockholm							
1964.....	1 209 411						
1963.....	1 191 518	17 893	7 808	10 085	1,50	0,65	0,85
1962.....	1 170 838	20 680	6 990	13 690	1,77	0,60	1,17
Oslo							
1964 ³	484 747						
1963.....	482 812	1 935	751	1 184	0,40	0,15	0,25
1962.....	480 200	2 612	1 279	1 333	0,55	0,27	0,28
Helsingfors kommune							
1964.....	489 143						
1963.....	477 999	12 044	3 974	8 070	2,52	0,83	1,69
1962.....	464 571	12 528	3 453	9 075	2,69	0,74	1,95
Helsingforsregionen							
1964.....	624 619						
1963.....	604 281	20 338 ⁴	6 070	14 329	3,37	1,00	2,37
1962.....	585 065	19 216	5 281	13 935	3,28	0,90	2,38
Göteborg kommune							
1964.....	414 466						
1963.....	410 681	3 785	2 821	964	0,92	0,69	0,23
1962.....	408 292	2 389	2 538	÷ 149	0,58	0,62	÷ 0,04
Göteborgregionen							
1964.....	576 867						
1963.....	567 981	8 886	4 214	4 672	1,56	0,74	0,82
1962.....	560 016	7 965	3 641 ⁵	4 374 ⁵	1,42	0,65	0,77

¹ For København, Frederiksberg og Gentofte vedrører folketalene den bosiddende befolkning, for Stockholm den mandtalskrevne, d. v. s. den i civilregistret indskrevne befolkning, for Oslo den hjemmehørende og for Helsingfors den i kirkebøgerne og civilregistret indskrevne befolkning. For Göteborg vedrører tallene den kirkeskrevne (retslige) befolkning. ² Omfatter København, Frederiksberg, Gentofte samt 19 omegnskommuner. ³ Forløbige tal. ⁴ Inkl. blandt andet visse udlændinge, der ikke er med i vandringsoverskuddet. ⁵ Ekskl. Löftadalen, Romelanda og Skeplanda.

ANM. Arealet var pr. 1. jan. 1964: København, Frederiksberg og Gentofte 11 776 ha, Københavns hovedstadsområde 57 689 ha, Stockholms kommune 18 598 ha, Stor-Stockholm 254 945 ha, Oslo 43 100 ha, Helsingfors kommune 16 583 ha, Helsingforsregionen 76 553 ha, Göteborg kommune 14 004 ha og Göteborgregionen 185 013 ha.

TABEL 288. **Befolkningen på 20 år og derover fordelt efter ægteskabelig stilling.**
The population, 20 years and over, by marital status.

	Folketal ¹ popu- lation	Af 1000 personer var of 1000 were					
		ugifte unmarried	gifte married	i enkestand widowed	fraskilte divorced	I alt total	
København, Frederiks- b. og Gentofte ^{28/9} 1960	{ Mænd <i>males</i>	307 910	198	702	45	55	1 000
	{ Kvinder <i>females</i>	372 181	194	580	144	82	1 000
	I alt <i>total</i>	680 091	196	635	99	70	1 000
Stockholm ^{1/11} 1960	{ Mænd <i>males</i>	269 467	217	688	35	60	1 000
	{ Kvinder <i>females</i>	324 452	233	570	118	79	1 000
	I alt <i>total</i>	593 919	226	624	80	70	1 000
Oslo ^{1/11} 1960	{ Mænd <i>males</i>	159 831	205	711	84		1 000
	{ Kvinder <i>females</i>	195 440	246	578	176		1 000
	I alt <i>total</i>	355 271	228	638	134		1 000
Helsingfors ^{31/12} 1960	{ Mænd <i>males</i>	131 007	204	731	26	39	1 000
	{ Kvinder <i>females</i>	186 128	276	513	149	62	1 000
	I alt <i>total</i>	317 135	246	603	99	52	1 000
Göteborg ^{1/11} 1960	{ Mænd <i>males</i>	138 759	207	707	37	49	1 000
	{ Kvinder <i>females</i>	151 533	194	646	103	57	1 000
	I alt <i>total</i>	290 292	200	676	71	53	1 000

¹ For København, Frederiksberg og Gentofte den bosiddende befolkning, for Stockholm den ajourførte mandtalskrevne befolkning, for Oslo den hjemmehørende, for Helsingfors den bosiddende befolkning og for Göteborg den kirkeskrevne befolkning.

ANM. Separerede er medregnet under gifte.

TABEL 289. **Befolkningens fordeling efter alder og køn.**
The population by age and sex.

	Folketal ¹ popu- lation	Af 1000 personer var i alderen of 1000 persons were									
		under 20 år under 20 years	20-39 år years	40-59 år years	60-79 år years	80 år og derover years and more	I alt total	heraf of which			
								0-6 år years	7-14 år years	15-64 år years	65 år og derover years and more
København, Frederiksberg og Gentofte ^{28/9} 1960											
Mænd <i>males</i>	431 286	286	266	283	150	15	1 000	88	115	687	110
Kvinder <i>females</i>	492 688	245	238	302	191	24	1 000	73	97	681	149
I alt <i>total</i>	923 974	264	251	293	172	20	1 000	80	106	684	130
Kvinder i ^{0/100} af sml. folketal ²	533	494	506	550	592	646	533	488	489	531	608
Stockholm ^{1/11} 1960											
Mænd <i>males</i>	378 264	288	279	291	131	11	1 000	93	118	696	93
Kvinder <i>females</i>	430 220	246	254	302	177	21	1 000	77	98	687	138
I alt <i>total</i>	808 484	265	266	297	156	16	1 000	85	107	691	117
Kvinder i ^{0/100} af sml. folketal ²	532	493	509	542	605	684	532	485	488	529	627
Oslo ^{1/11} 1960											
Mænd <i>males</i>	220 479	275	268	295	149	13	1 000	96	112	690	102
Kvinder <i>females</i>	255 083	234	249	309	184	24	1 000	79	92	690	139
I alt <i>total</i>	475 562	253	258	302	168	19	1 000	87	101	690	122
Kvinder i ^{0/100} af sml. folketal ²	536	496	518	548	589	677	536	487	490	536	610
Helsingfors ^{31/12} 1960											
Mænd <i>males</i>	198 779	341	315	254	86	4	1 000	118	138	691	53
Kvinder <i>females</i>	253 998	267	288	284	148	13	1 000	88	106	698	108
I alt <i>total</i>	452 777	299	300	271	121	9	1 000	102	120	694	84
Kvinder i ^{0/100} af sml. folketal ²	561	500	538	589	689	791	561	489	494	564	721
Göteborg ^{1/11} 1960											
Mænd <i>males</i>	197 143	294	282	280	133	11	1 000	101	120	685	94
Kvinder <i>females</i>	207 206	267	271	287	157	18	1 000	90	107	682	121
I alt <i>total</i>	404 349	280	277	284	145	14	1 000	95	113	684	108
Kvinder i ^{0/100} af sml. folketal ²	512	488	503	519	554	645	512	484	484	512	574

¹ For København, Frederiksberg og Gentofte samt for Oslo og Helsingfors den bosiddende befolkning, for Stockholm den ajourførte mandtalskrevne befolkning, og for Göteborg den kirkeskrevne befolkning. ² Females per 1000 of total population.

TABEL 290.

Relative tal for vielser, dødsfald og fødsler.

Relative figures for marriages, deaths, and births.

	Kbh., Frbg. og Gentofte 1960		Stockholm 1960		Oslo 1960		Helsingfors 1960		Göteborg 1960																																																																																																																										
	Mænd males	Kv. females	Mænd males	Kv. females	Mænd males	Kv. females	Mænd males	Kv. females	Mænd males	Kv. females																																																																																																																									
Viiede pr. 1000 ikke-gifte personer i alderen <i>persons wedded per 1000 unmarried</i>																																																																																																																																			
15-19 år <i>years</i>	8	51	4	24	7	28	15	39	5	32																																																																																																																									
20-24 » »	138	216	102	173	106	170	166	182	117	202																																																																																																																									
25-29 » »	216	183	185	194	220	208	240	156	203	197																																																																																																																									
30-34 » »	141	92	147	137	171	119	166	83	109	104																																																																																																																									
35-39 » »	98	58	113	95	105	65	111	45	66	65																																																																																																																									
40-44 » »	65	35	88	63	79	36	102	32	45	35																																																																																																																									
45-49 » »	57	21	80	40	49	22	75	20	39	24																																																																																																																									
50 år og derover <i>and more</i>	17	3	35	8	19	4	31	3	12	3																																																																																																																									
20-49 år i alt <i>years total</i>	135	117	124	137	129	112	164	98	110	120																																																																																																																									
Indekstal ¹ for alderen 20-49 år <i>index for persons from 20-49 years</i>	135	117	120	116	126	110	160	100	113	117																																																																																																																									
Døde pr. 1000 personer i alderen <i>deaths per 1000 persons</i>																																																																																																																																			
under 5 år <i>under 5 years</i>	6,1	4,6	4,6	3,4	4,0	2,4	4,8	3,1	3,4	4,2																																																																																																																									
5-9 år <i>years</i>	0,4	0,2	0,3	0,4	0,4	0,3	0,7	0,4	0,7	0,1																																																																																																																									
10-14 » »	0,3	0,2	0,4	0,2	0,1	0,2	0,2	0,2	0,2	0,2																																																																																																																									
15-19 » »	0,5	0,3	0,9	0,3	0,4	0,1	0,7	0,3	0,7	0,2																																																																																																																									
20-29 » »	1,1	0,6	0,9	0,6	0,7	0,4	1,7	0,6	0,4	0,5																																																																																																																									
30-39 » »	2,3	1,9	1,7	1,4	1,5	0,9	3,6	1,8	1,4	0,9																																																																																																																									
40-49 » »	4,4	3,0	4,2	2,9	3,8	2,1	6,4	3,2	3,7	2,4																																																																																																																									
50-59 » »	12,2	6,6	10,9	6,2	11,8	4,3	18,4	7,0	8,5	4,7																																																																																																																									
60-69 » »	30,6	15,7	32,5	14,2	30,9	14,4	42,7	18,6	24,9	13,9																																																																																																																									
70-79 » »	72,5	50,5	76,1	48,0	69,0	43,8	83,7	57,9	62,3	49,6																																																																																																																									
80 år og derover <i>years and more</i>	169,5	144,8	182,0	139,6	184,8	136,3	197,5	158,1	171,5	134,1																																																																																																																									
I alt pr. 1000 personer <i>total per 1000 pers.</i>	12,5	11,0	11,1	9,5	11,6	9,1	10,3	8,9	8,9	8,0																																																																																																																									
Indekstal ¹ <i>index</i>	12,5	11,0	12,7	10,4	12,2	9,4	16,1	12,2	10,5	9,9																																																																																																																									
<table border="1" style="width:100%; border-collapse: collapse;"> <thead> <tr> <th></th> <th>i ægte- skab <i>legitim.</i></th> <th>udenfor ægtesk. <i>illegitim.</i></th> <th>i ægte- skab <i>legitim.</i></th> <th>udenfor ægtesk. <i>illegitim.</i></th> <th>i ægte- skab <i>legitim.</i></th> <th>udenfor ægtesk. <i>illegitim.</i></th> <th>i ægte- skab <i>legitim.</i></th> <th>udenfor ægtesk. <i>illegitim.</i></th> <th>i ægte- skab <i>legitim.</i></th> <th>udenfor ægtesk. <i>illegitim.</i></th> </tr> </thead> <tbody> <tr> <td colspan="11">Fødsler² pr. 1000 gifte, henholds- vis ikke gifte kvinder i alderen <i>births per 1000 women of various age groups</i></td> </tr> <tr> <td>15-19 år <i>years</i></td> <td>548</td> <td>18</td> <td>589</td> <td>16</td> <td>432</td> <td>4</td> <td>438</td> <td>4</td> <td>524</td> <td>18</td> </tr> <tr> <td>20-24 » »</td> <td>274</td> <td>32</td> <td>271</td> <td>24</td> <td>257</td> <td>12</td> <td>316</td> <td>18</td> <td>267</td> <td>27</td> </tr> <tr> <td>25-29 » »</td> <td>153</td> <td>36</td> <td>177</td> <td>32</td> <td>201</td> <td>11</td> <td>192</td> <td>18</td> <td>169</td> <td>29</td> </tr> <tr> <td>30-34 » »</td> <td>77</td> <td>24</td> <td>97</td> <td>25</td> <td>126</td> <td>11</td> <td>106</td> <td>15</td> <td>95</td> <td>21</td> </tr> <tr> <td>35-39 » »</td> <td>27</td> <td>12</td> <td>43</td> <td>15</td> <td>58</td> <td>5</td> <td>49</td> <td>11</td> <td>41</td> <td>12</td> </tr> <tr> <td>40-44 » »</td> <td>7</td> <td>4</td> <td>11</td> <td>6</td> <td>14</td> <td>2</td> <td>13</td> <td>3</td> <td>11</td> <td>3</td> </tr> <tr> <td>45 år og derover <i>years and more</i></td> <td>0</td> <td>0</td> <td>1</td> <td>1</td> <td>0</td> <td>—</td> <td>0</td> <td>—</td> <td>1</td> <td>0</td> </tr> <tr> <td>15-44 år i alt <i>years total</i></td> <td>98</td> <td>21</td> <td>94</td> <td>19</td> <td>109</td> <td>7</td> <td>127</td> <td>11</td> <td>97</td> <td>20</td> </tr> <tr> <td>Indekstal¹ for alderen 15-44 år <i>index for 15-44 years</i></td> <td>98</td> <td>21</td> <td>111</td> <td>19</td> <td>120</td> <td>7</td> <td>120</td> <td>10</td> <td>107</td> <td>19</td> </tr> </tbody> </table>												i ægte- skab <i>legitim.</i>	udenfor ægtesk. <i>illegitim.</i>	i ægte- skab <i>legitim.</i>	udenfor ægtesk. <i>illegitim.</i>	i ægte- skab <i>legitim.</i>	udenfor ægtesk. <i>illegitim.</i>	i ægte- skab <i>legitim.</i>	udenfor ægtesk. <i>illegitim.</i>	i ægte- skab <i>legitim.</i>	udenfor ægtesk. <i>illegitim.</i>	Fødsler² pr. 1000 gifte, henholds- vis ikke gifte kvinder i alderen <i>births per 1000 women of various age groups</i>											15-19 år <i>years</i>	548	18	589	16	432	4	438	4	524	18	20-24 » »	274	32	271	24	257	12	316	18	267	27	25-29 » »	153	36	177	32	201	11	192	18	169	29	30-34 » »	77	24	97	25	126	11	106	15	95	21	35-39 » »	27	12	43	15	58	5	49	11	41	12	40-44 » »	7	4	11	6	14	2	13	3	11	3	45 år og derover <i>years and more</i>	0	0	1	1	0	—	0	—	1	0	15-44 år i alt <i>years total</i>	98	21	94	19	109	7	127	11	97	20	Indekstal ¹ for alderen 15-44 år <i>index for 15-44 years</i>	98	21	111	19	120	7	120	10	107	19
	i ægte- skab <i>legitim.</i>	udenfor ægtesk. <i>illegitim.</i>	i ægte- skab <i>legitim.</i>	udenfor ægtesk. <i>illegitim.</i>	i ægte- skab <i>legitim.</i>	udenfor ægtesk. <i>illegitim.</i>	i ægte- skab <i>legitim.</i>	udenfor ægtesk. <i>illegitim.</i>	i ægte- skab <i>legitim.</i>	udenfor ægtesk. <i>illegitim.</i>																																																																																																																									
Fødsler² pr. 1000 gifte, henholds- vis ikke gifte kvinder i alderen <i>births per 1000 women of various age groups</i>																																																																																																																																			
15-19 år <i>years</i>	548	18	589	16	432	4	438	4	524	18																																																																																																																									
20-24 » »	274	32	271	24	257	12	316	18	267	27																																																																																																																									
25-29 » »	153	36	177	32	201	11	192	18	169	29																																																																																																																									
30-34 » »	77	24	97	25	126	11	106	15	95	21																																																																																																																									
35-39 » »	27	12	43	15	58	5	49	11	41	12																																																																																																																									
40-44 » »	7	4	11	6	14	2	13	3	11	3																																																																																																																									
45 år og derover <i>years and more</i>	0	0	1	1	0	—	0	—	1	0																																																																																																																									
15-44 år i alt <i>years total</i>	98	21	94	19	109	7	127	11	97	20																																																																																																																									
Indekstal ¹ for alderen 15-44 år <i>index for 15-44 years</i>	98	21	111	19	120	7	120	10	107	19																																																																																																																									

D. v. s. beregnet antal viiede, respektive døde og fødende, under forudsætning af, at de ikke-gifte mænd og kvinder (respektive samtlige mænd og kvinder og gifte og ugifte kvinder) fordelte sig på samme måde i aldersgrupper som i København, Frederiksberg og Gentofte i 1960. ² For Oslo og Göteborg ekskl. dødfødsler; for Oslo er flerfødsler regnet for flere fødsler.

TABEL 291.

Ægteskaber, skilsmisser, separationer, fødte og døde.

Marriages, divorces, separations, births, and deaths.

	Middel-folketal <i>estimated population</i>	Gennemsnitligt årligt antal <i>average annual number of</i>						Skilsmisser pr. 1000 indgåede ægteskaber <i>divorces per 1000 marriages contracted</i>	Separationer pr. 1000 indgåede ægteskaber <i>separations per 1000 marriages contracted</i>	Død- fødte pr. 100 fødte still- births <i>per 100 births</i>	Uden for ægtesk. fødte pr. 100 leven- de- fødte ¹	
		ægtes- kaber mar- riages	skilsmis- ser di- vorces	sepa- ra- ti- oner sepa- ra- tions	leven- defødte live- births	heraf uden for ægtes- skab illegi- timates	død- fødte still- births					døde deaths
København, Frederiksberg og Gentofte												
1963 ²	906300	9506	2391	1993	13098	2057	140	11347	251,5	209,7	1,06	15,7
1962	914200	9205	2416	1881	12197	1889	119	11235	262,5	204,3	0,97	15,5
1956-60 gnstl. <i>average</i>	940300	8854	2058	2265	11991	1590	154	10457	300,2	255,8	1,27	13,3
Stockholm												
1963 ²	801292	6598	1753	1734	10351	1757	139	8531	265,7	262,8	1,33	17,0
1962	805685	6822	1790	1835	10356	1672	120	8388	262,4	269,0	1,15	16,1
1956-60 gnstl. <i>average</i>	799992	6673	2048	2024	10866	1341	173	7832	306,9	303,3	1,57	12,3
Oslo												
1963	483780	4394	799	900	6417	279	71	5691	181,8	204,8	1,09	4,3
1962	481506	4048	813	811	6477	290	64	5242	200,8	200,3	0,98	4,5
1956-60 gnstl. <i>average</i>	464340	4401 ³	771	794	6337	241	79	4608	175,2	180,4	1,23	3,8
Helsingfors												
1963	483121	5275	1149	611	8697	535	94	4723	217,8	115,8	1,07	6,2
1962	470835	5391	1015	654	8192	485	100	4739	188,3	121,3	1,21	5,9
1956-60 gnstl. <i>average</i>	434529	4806	1056	515	7505	491	121	4169	219,7	107,2	1,59	6,5
Göteborg												
1963 ²	412574	3304	6563	843	74	3742	1,11	12,8
1962	409487	3478	840	929	6183	792	56	3645	241,5	267,1	0,90	12,8
1956-60 gnstl. <i>average</i>	394096	3262	841	989	6029	611	71	3364	257,8	303,2	1,16	10,1

¹ *Illegitimates per 100 livebirths. bosiddende i Oslo.*

² Foreløbige tal.

³ Inklusive ægteskaber indgået uden for Oslo, når mindst een af ægtefællerne var

TABEL 292.

Overlevelsestavle. *Survival table.*

Alder <i>age</i>	Overlevende mænd <i>males</i>				Overlevende kvinder <i>females</i>			
	København, Frbg. og Gentofte	Stockholm	Helsingfors	Göteborg	København, Frbg. og Gentofte	Stockholm	Helsingfors	Göteborg
	1956-60	1951-60	1959-61	1956-60	1956-60	1951-60	1959-61	1956-60
0 år <i>year</i>	100 000	100 000	100 000	100 000	100 000	100 000	100 000	100 000
10 » <i>years</i>	96 870	97 448	97 174	97 144	97 525	98 072	97 986	98 060
20 » »	96 467	96 778	96 635	96 579	97 191	97 737	97 670	97 813
30 » »	95 530	95 746	95 330	95 712	96 533	97 127	97 077	97 384
40 » »	93 713	94 027	92 505	94 199	95 024	95 954	95 643	96 451
50 » »	89 666	90 010	85 505	91 135	92 219	93 317	92 851	94 262
60 » »	78 728	79 674	70 514	82 667	86 153	87 558	85 964	89 059
70 » »	56 923	57 773	44 162	62 841	72 305	73 942	70 659	75 521
80 » »	26 718	25 960	16 902	30 793	42 085	43 381	38 211	43 636

ANM. Tallene angiver, hvor mange af 100 000 samtidigt fødte der vil opleve deres 10 års, 20 års o. s. v. fødselsdag, såfremt dødeligheden i fremtiden vil være den samme som den, der er konstateret for de anførte perioder.

TABEL 293. Antal personer, der har anmeldt til- eller fraflytning til kommunerne.

Number of persons reporting removal to or from the municipalities.

	København, Frbg. og Gent.		Stockholm ¹		Oslo		Helsingfors		Göteborg	
	1963	1962	1963	1962	1963	1962	1963 ²	1962	1963	1962
	Tilflyttere <i>immigrated</i>	44 070	44 854	28 000	29 800	20 959	21 963	25 347	24 684	14 120
Fraflyttere <i>emigrated</i>	55 896	53 122	35 200	35 300	19 302	22 064	17 277	15 609	13 156	14 252
Tilflytningsoverskud <i>immigration surpl.</i>	÷ 11 826	÷ 8 268	÷ 7 200	÷ 5 500	1 657	÷ 101	8 070	9 075	964	÷ 149

¹ Tallene er for perioderne ²/₁₁ 1962-¹/₁₁ 1963 og ²/₁₁ 1961-¹/₁₁ 1962. ² Tallene er for perioden ²/₁₁ 1962-¹/₁₁ 1963.

ANM. Forskellen mellem antallet af tilflyttere og fraflyttere er ikke lig det i tabel 287, side 252, anførte indvandringsoverskud, fordi tallene i nærværende tabel refererer sig til de i årets løb ved folkeregistrene registrerede flytninger, som ikke bl. a. grundet på anmeldelsesfristerne, er helt lig med det i årets løb faktisk stedfundne antal flytninger.

TABEL 294.

Dødsårsager. *Death causes.*

Antal døde pr. 100 000 indbyggere <i>number of deaths per 100 000 inhabitants</i>	København, Frbg. og Gent.		Stockholm		Oslo		Helsingfors		Göteborg	
	1963	1962	1963	1962	1963	1962	1963	1962	1963	1962
Tuberkulose (1 og 2) <i>tuberculosis</i>	6	7	11	10	5	6	16	18	3	5
Andre infektionssygd. (3-17) <i>other inf. dis.</i>	4	4	4	4	6	7	6	5	2	4
Kræft(18) <i>cancer</i>	325	313	244	228	225	224	189	190	203	179
Sukkersyge(20) <i>diabetes mellitus</i>	7	6	11	13	9	10	11	10	14	9
Sygdomme i centralnervesystemet (22) <i>diseases affecting central nervous system</i>	131	123	95	93	178	165	123	112	95	83
Hjertesygdomme (24-28) <i>heart diseases</i>	397	390	372	371	406	362	313	331	368	369
Influenza (30) <i>influenza</i>	2	5	3	0	3	0	0	4	1	0
Sygdomme i åndedrætsorganerne (31 og 32) <i>diseases of respiratory system</i>	54	69	41	37	75	61	20	37	40	49
Sygdomme i urinvejs- og kønsorganer (38 og 39) <i>nephritis and hyperplasia of prostate</i>	12	11	13	12	14	12	14	18	8	11
Sygdomme i forbindelse med fødsel (40) <i>complications of childbirth</i>	0	0	1	0	—	0	1	0	—	0
Medfødte misdannelser (41) <i>congen. malform.</i>	9	9	7	7	7	9	11	11	7	10
Sygdomme hos børn i det første leveår (42-44) <i>diseases peculiar to early infancy</i> ..	20	18	15	14	11	12	25	24	8	14
Alderdomssvækkelse m. m. og ukendt døds- årsag (45) <i>senility and ill-defined conditions</i>	11	14	4	4	44	50	3	2	13	12
Ulykkestilfælde, mord og drab (N47-N50) <i>accidents, homicides, etc.</i>	90 ¹	86 ¹	71	81	61	55	95	95	51	54
heraf selvmord (N47-N50) of which suicides ...	32 ²	34 ²	28	32	11	9	28	34	18	21
Andre dødsårsager (19, 21, 23, 29, 33-37 og 46) <i>other death causes</i>	184	173	173	167	132	115	151	149	96	95
I alt total...	1 252	1 228	1 065	1 041	1 176	1 088	978	1 006	909	894

¹ (E47-E50).² (E49).

ANM. Tallene i parentes angiver numrene i den internationale forkortede nomenklatur, liste B.

TABEL 295.

Hospitaller. *Hospitals.*

A. Offentlige hospitaler <i>public hospitals</i>	København, Frederiksberg og Gentofte ¹		Stockholm		Oslo ²		Helsingfors		Göteborg	
	1963/63	1961/61	1962	1961	1963	1962	1963	1962	1963	1962
Faste sengepladser ved årets slutning <i>number of beds by end of year</i>	13232	13270	14802	14914	6400	6550	6456	6473	5905	5816
Indlagte patienter i årets løb <i>patients ad- mitted during the year</i>	167672	170258	113443	113223	71367	70183	96947	95048	66976	64591
Antal patienter gsnstl. pr. dag <i>average number of patients per day</i>	11611	11849	11638	11680	5512	5530	6050	6457	4768	4640
Antal døde i årets løb <i>deaths during the year</i>	8384	8368	6054	5974	3306	3289	2904	2807	2837	2676
Antal sygedage <i>days of illness</i> 1000	4238	4325	4248	4263	2012	2036	2208	2357	1740	1694
Gnstl. antal sygedage pr. behandl. patient ² <i>average numb. of sick-days for each pat. treated</i>	25,3	25,4	37,4	37,7	28,2	29,0	22,8	24,8	26,0	26,2
B. Private hospitaler og klinikker. <i>private hospitals and clinics</i>										
Faste sengepladser ved årets slutning <i>num- ber of beds by end of year</i>	1755	1762	709	764	1718	1761	1400	1356	156	155
Indlagte patienter i årets løb <i>patients ad- mitted during the year</i>	33898	33485	4938	5229	21429	21896	22198	22415	914	866
Antal patienter gsnstl. pr. dag <i>average number of patients per day</i>	1529	1542	613	657	1600	1616	1049	1029	141	139
Antal døde i årets løb <i>deaths during the year</i>	844	856	355	389	826	738	331	361	58	57
Antal sygedage <i>days of illness</i> 1000	558	563	224	240	584	589	383	376	52	51
Gnstl. antal sygedage pr. behandl. patient ² <i>average numb. of sick-days for each pat. treated</i>	16,5	16,8	45,3	45,9	26,7	26,9	17,3	16,8	56,4	58,5

¹ Flere af hospitalerne, bl. a. rigshospitalet, modtager også patienter bosat uden for Kbhvn., Frb. eller Gentofte. ² Sygehuse med mindst 50 sengepladser. ³ Beregnet på grundlag af de i årets løb indlagte.

ANM. Offentlige hospitaler omfatter såvel stats- som kommunale hospitaler, samt det offentliges eventuelle benyttelse af private sygehuse og klinikker. Tuberkulosesanatorier og sindssygehospitaler er medregnet, ikke rekonvalescenthjem. Patienttallene omfatter samtlige indlagte patienter uden hensyn til bopælen.

TABEL 296.

**Beboelseslejlighedernes fordeling
efter værelsesantal og udstyr samt beboelsestæthed.**

Distribution of dwellings according to number of rooms and equipment and density of habitation.

1960		Kbh., Frbg. og Gentofte ¹		Stockholm		Oslo		Helsingfors		Göteborg	
Beboelseslejlighederne fordelt efter værelsesantal by number of rooms											
Køkken alene samt 1 vær. med el. uden tekøkken <i>kitchen alone and 1 room with or without kitchenette...</i>											
2 el. fl. vær. med el. uden tekøkken 2 or more rooms <i>with or without kitchenette</i>											
1 vær. lejligheder room											
2 » » rooms											
3 » » »											
4 » » »											
5 » » »											
Lejligheder med 6 eller flere værelser rooms or more.											
I alt total...											
1960		Kbh., Frbg. og Gentofte ¹		Stockholm		Oslo		Helsingfors		Göteborg	
Antal number	%	Antal number	%	Antal number	%	Antal number	%	Antal number	%	Antal number	%
...	...	48392	15,1	11259	3,5	41 516	24,6	39 190	27,0	14 506	9,4
30 850	8,7	73783	23,1	57 050	16,2	19 430	11,5	26 101	17,9	46 811	30,3
142 010	40,2	93790	29,3	21583	6,7	10 430	6,0	25 247	17,4	49 941	32,3
88 260	25,0	54603	17,1	9871	3,1	6 619	3,9	15 784	10,8	25 220	16,3
57 050	16,2	21583	6,7	2 430	0,7	8 769	6,0	10 927	7,1
20 030	5,7	9871	3,1	3 645	2,5	7 206	4,6
14 870	4,2	6596	2,1	2 163	1,5
I alt total...		353 070	100,0	319877 ²	100,0	168 878	100,0	145470 ³	100,0	154 611	100,0
Lejligheder uden centralvarme dwellings without central heating											
Køkken alene, samt 1 vær. med el. uden tekøkken <i>kitchen alone and 1 room with or without kitchenette</i>											
2 el. fl. vær. med el. uden tekøkken 2 or more rooms <i>with or without kitchenette</i>											
1 vær. lejligheder room											
2 » » rooms											
3 » » »											
4 » » »											
5 » » »											
Lejligheder med 6 eller flere værelser rooms or more.											
I alt total...											
Antal number	Relativ andel ⁴	Antal ⁵ number	Relativ andel ⁴	Antal number	Relativ andel ⁴	Antal number	Relativ andel ⁴	Antal number	Relativ andel ⁴	Antal ⁶ number	Relativ andel ⁴
...	...	3688	7,6	641	5,7	1 801	12,4
10 260	33,3	14786	20,0	11981	12,1	31 343	64,5	19 039	40,7
74 950	52,8	11981	12,1	3872	7,1	29 546	62,2	6 001	12,0
45 750	51,8	3872	7,1	1403	6,5	13 485	69,4	1 631	6,5
30 310	53,1	1403	6,5	337	3,1
7 300	36,4	822	5,0	173	2,4
2 430	16,3
I alt total...		171 000	48,4	36745 ⁷	11,5	103731 ⁸	61,4	28 982	18,7
Lejligheder med centralvarme dwellings with central heating											
Køkken alene, samt 1 vær. med el. uden tekøkken <i>kitchen alone and 1 room with or without kitchenette</i>											
2 el. fl. vær. med el. uden tekøkken 2 or more rooms <i>with or without kitchenette</i>											
1 vær. lejligheder room											
2 » » rooms											
3 » » »											
4 » » »											
5 » » »											
Lejligheder med 6 eller flere værelser rooms or more.											
I alt total...											
Antal number	Relativ andel ⁴	Antal ⁵ number	Relativ andel ⁴	Antal number	Relativ andel ⁴	Antal number	Relativ andel ⁴	Antal number	Relativ andel ⁴	Antal ⁶ number	Relativ andel ⁴
...	...	44704	92,4	10618	94,3	12 236	84,4
20 590	66,7	58997	80,0	82409	87,9	17 280	35,5	27 380	58,7
67 060	47,2	82409	87,9	50731	92,9	17 925	37,8	43 436	87,0
42 510	48,2	50731	92,9	20180	93,5	5 945	30,6	23 305	92,4
4 » » »	46,9	20180	93,5	10 463	95,7
5 » » »	63,6	15645	95,0	6 976	96,8
12 730	63,6
12 440	83,7
I alt total...		182 070	51,6	283650 ⁹	88,5	65 147	38,6	123 796	80,1
Antal beboere pr. 100 værelser number of occupants per 100 rooms											
Køkken alene, samt 1 vær. uden køkken kitchen alone <i>and 1 room without kitchen</i>											
1 vær. med tekøkken 1 room with kitchenette											
1 vær. og køkken room and kitchen											
2 » » rooms » »											
3 » » » » »											
4 » » » » »											
5 » » » » »											
Samtlige lejligheder all dwellings...											
1960	1955	1960	1955	1960	1955	1960	1955	1960	1955	1960	1955
...	104	131	119	131	160	200	226	120	132
...	109	130	130	131	160	200	223	120	132
118	148	187	206	188	212	287	305	204	226
2 » » » » »	117	125	134	141	125	132	170	177	143	149	149
3 » » » » »	92	95	109	112	104	107	129	135	107	110	110
4 » » » » »	73	75	89	90	91	91	107	114	86	86	86
5 » » » » »	59	61	75	73	71	81	93	103	74	75	75
Samtlige lejligheder all dwellings...		89	93	118	125	107	112	158	172	125	137

¹ Lejligheder uden køkken er medregnet under lejligheder med køkken. ² Ekskl. 4253 lejligheder, hvoraf værelsesantallet er uoplyst for de 518 og de 3735 er kollektive lejligheder. ³ Inkl. 33 lejligheder, hvor værelsesantallet er uoplyst. ⁴ D. v. s. procentvis andel af samtlige lejligheder i den pågældende størrelsesgruppe. ⁵ Ekskl. kollektive lejligheder. ⁶ Endvidere fandtes 1833 lejligheder, for hvilke oplysninger mangler. ⁷ Inkl. 152 lejligheder, hvor værelsesantallet er uoplyst. ⁸ Herunder 35 517 lejligheder med væsentlig elektrisk opvarmning. ⁹ Inkl. 366 lejligheder, hvor værelsesantallet er uoplyst.

ANM. Kammer er medregnet som værelse.

TABEL 297.

Beboelseslejlighedernes fordeling efter værelsesantal og antallet af beboere.

Dwellings distributed according to number of rooms and occupants.

1960	Køkken alenesamt i vær. m. el. u. te- køkken kitchen alone and 1 room with or without kitchenette	2 el. flere vær. m. el. uden tekøkken 2 or more rooms with or without kitchenette	Lejligheder med køkken <i>dwellings with kitchen</i>						I alt <i>total</i>
			1 væ- relse room	2 væ- relser rooms	3 væ- relser rooms	4 væ- relser rooms	5 væ- relser rooms	6 vær. og der- over rooms or more	
København, Frederiksberg og Gentofte¹									
Lejligheder med <i>dwellings with</i>									
1 person <i>person</i>	25 690	37 010	13 550	7 050	1 940	720	85 960
2 personer <i>persons</i>	3 490	49 810	29 060	18 200	5 500	3 230	109 290
3 » »	780	29 370	20 240	13 460	4 850	3 040	71 740
4 » »	240	18 800	16 040	11 090	4 640	2 780	53 590
5 » »	50	4 690	6 330	4 650	2 030	2 630	20 380
6 » »	20	1 150	1 830	1 570	670	1 540	6 780
7 » »	—	230	560	430	150	410	1 780
8 el. fl. personer <i>persons or more</i>	10	90	170	380	70	310	1 030
I alt <i>total</i>	30 280	141 150	87 780	56 830	19 850	14 660	350 550 ²
Stockholm									
Lejligheder med <i>dwellings with</i>									
1 person <i>person</i>	35 090	3 370	28 360	13 482	3 695	1 266	491	272	86 026
2 personer <i>persons</i>	7 927	4 014	28 513	31 917	12 889	4 103	1 686	1 052	92 101
3 » »	1 938	1 907	10 495	24 346	14 543	4 745	1 857	1 115	60 946
4 » »	554	1 085	3 217	16 476	14 387	6 265	2 839	1 486	46 309
5 » »	98	340	540	4 655	5 815	3 228	1 798	1 396	17 870
6 » »	16	86	86	1 003	1 806	1 062	696	705	5 460
7 » »	1	28	20	162	500	347	194	265	1 517
8 el. fl. personer <i>persons or more</i>	—	9	4	55	184	200	105	119	676
I alt <i>total</i>	45 624	10 839	71 235	92 096	53 819	21 216	9 666	6 410	310 905
Oslo									
Lejligheder med <i>dwellings with</i>									
1 person <i>person</i>	22 958		14 467	9 845	3 586	896	282	176	52 210
2 personer <i>persons</i>	3 834		10 304	20 446	13 074	3 514	1 086	712	52 970
3 » »	1 203		4 426	12 080	13 187	3 878	1 235	709	36 718
4 » »	386		1 796	6 751	11 877	5 571	1 482	905	28 768
5 » »	69		373	1 503	3 732	2 727	953	870	10 227
6 » »									
7 » »		16	112	455	1 081	1 086	441	649	3 840
8 el. fl. personer <i>persons or more</i>									
I alt <i>total</i>	28 466		31 478	51 080	46 537	17 672	5 479	4 021	184 733
Helsingfors									
Lejligheder med <i>dwellings with</i>									
1 person <i>person</i>	15 120	3 260	3 360	1 700	940	180	80	40	24 680
2 personer <i>persons</i>	14 100	7 220	7 680	6 440	2 720	1 000	200	180	39 540
3 » »	6 540	6 240	6 320	6 040	3 620	1 480	900	260	31 400
4 » »	2 540	4 920	4 660	5 460	4 140	2 400	700	200	25 020
5 » »	700	2 040	1 880	2 820	2 680	1 740	900	380	13 140
6 » »									
7 » »	300	1 220	920	1 920	2 260	1 640	940	960	10 160
8 el. fl. personer <i>persons or more</i>									
I alt <i>total</i>	39 300	24 900	24 820	24 380	16 360	8 440	3 720	2 020	143 940 ³
Göteborg									
Lejligheder med <i>dwellings with</i>									
1 person <i>person</i>	9 583	727	16 417	6 011	1 878	614	240	122	35 592
2 personer <i>persons</i>	1 399	676	15 972	15 304	6 439	2 335	781	476	43 382
3 » »	294	384	8 886	13 292	6 693	2 564	847	433	33 393
4 » »	78	236	3 510	10 431	6 270	3 181	1 263	609	25 578
5 » »	8	79	611	3 418	2 439	1 498	800	615	9 468
6 » »									
7 » »									
8 el. fl. personer <i>persons or more</i>	3	19	116	995	1 225	628	442	490	3 918
I alt <i>total</i>	11 365	2 121	45 512	49 451	24 944	10 820	4 373	2 745	151 331

¹ Tallene for lejligheder uden køkken etc. er medregnet under lejligheder med køkken.² Hertil kommer 2 520 lejligheder uden beboere på tællingsdagen.³ Desuden fandtes 1 560 ubeboede lejligheder.

ANM. Kammer er medregnet som værelse.

TABEL 298.

Byggevirksomheden. *Building activity.*

	Antal fuldførte beboelseslejligheder <i>number of dwellings constructed</i>								
	I alt <i>total</i>	heraf <i>of which</i>							I alt <i>total</i>
		Køkken alene samt 1 vær. med eller uden tekøkken <i>kitchen alone and 1 room with or without kitchenette</i>	2 el. flere væ. med eller uden tekøkken <i>2 or more rooms with or without kitchenette</i>	Lejligheder med køkken <i>dwellings with kitchen</i>					
			1 vær. <i>room</i>	2 vær. <i>rooms</i>	3 vær. <i>rooms</i>	4 vær. <i>rooms</i>	5 vær. eller flere <i>rooms or more</i>		
		%	%	%	%	%	%	%	%
København, Frederiksberg og Gentofte kommune									
1963.....	1 309	4,5	... ¹	18,1	22,5	23,2	15,5	16,2	100,0
1962.....	2 086	3,7	... ¹	18,1	25,4	29,7	16,0	7,1	100,0
1956-60 gnstl. <i>average</i>	2 628	... ¹	... ¹	28,8	22,0	28,5	13,6	7,1	100,0
1951-55 » ».....	2 047	... ¹	... ¹	6,6	17,2	45,4	20,3	10,5	100,0
Københavns hovedstadsområde²									
1963.....	8 092	1,9	...	6,3	12,9	38,4	27,8	12,7	100,0
1962.....	9 010	1,1	...	10,4	17,2	32,3	27,7	11,3	100,0
1961.....	9 180	4,0	...	13,0	22,3	30,9	22,7	7,1	100,0
Stockholm kommune									
1963.....	4 098	32,5	5,1	2,9	10,3	23,6	9,7	15,9	100,0
1962.....	3 732	25,7	9,5	4,2	13,1	18,2	15,3	14,0	100,0
1956-60 gnstl. <i>average</i>	5 963	11,4	2,1	5,6	18,5	36,6	14,7	11,1	100,0
1951-55 » ».....	6 739	16,4	0,5	5,1	36,5	27,9	10,0	3,6	100,0
Stor-Stockholm									
1963.....	12 541	15,5	3,3	5,4	14,5	32,8	15,8	12,7	100,0
1962.....	13 569	10,1	4,3	6,9	19,4	32,6	17,0	9,7	100,0
1961.....	13 489	9,5	2,3	7,4	19,5	32,8	18,3	10,2	100,0
Oslo									
1963.....	5 085	12,4	...	12,9	14,6	35,1	18,9	6,1	100,0
1962.....	3 963	22,0	...	6,3	12,3	35,2	17,1	7,1	100,0
1956-60 gnstl. <i>average</i>	4 130	9,4	...	9,8	16,6	44,6	16,8	2,8	100,0
1951-55 » ».....	4 751	9,2	...	8,3	17,4	45,4	17,0	2,7	100,0
Helsingfors kommune									
1963.....	6 434	26,6	21,7	2,3	18,8	18,2	8,6	3,8	100,0
1962.....	7 300	27,3	23,6	1,1	17,5	16,7	8,2	5,6	100,0
1956-60 gnstl. <i>average</i>	5 882	23,1	19,8	3,8	22,7	17,4	8,7	4,5	100,0
1951-55 » ».....	2 788	17,4	18,0	6,3	26,0	17,3	9,9	5,1	100,0
Helsingforsregionen									
1963.....	8 637	22,7	18,7	2,3	19,3	20,8	10,5	5,7	100,0
1962.....	9 239	23,8	20,7	2,2	18,3	18,1	10,2	6,7	100,0
1961.....	10 388	28,9	24,0	2,9	20,5	12,9	6,9	3,9	100,0
Göteborg kommune									
1963.....	5 105	17,2	4,1	2,0	17,8	40,0	10,8	8,1	100,0
1962.....	4 302	7,9	3,8	4,0	22,5	34,7	17,8	9,3	100,0
1956-60 gnstl. <i>average</i>	4 172	13,0	1,4	4,1	25,2	31,8	18,3	6,2	100,0
1951-55 » ».....	3 717	12,0	0,6	6,7	49,5	23,2	4,8	3,2	100,0
Göteborgregionen									
1963.....	6 864	13,5	3,4	1,9	17,9	35,6	14,8	12,9	100,0
1962.....	6 466	6,0	2,6	4,4	21,6	30,3	22,5	12,6	100,0
1961 ³	6 923	8,8	1,4	4,8	23,0	31,8	19,6	10,6	100,0

¹ Antallet er medregnet under lejligheder med køkken. Centfordelingen omfatter kun 6 707 af lejlighederne.² D. v. s. København, Frederiksberg, Gentofte samt 19 omegnskommuner.³ Pro-

TABEL 299.

Meteorologiske forhold.

Meteorological conditions.

	Luftens temperatur (Celsius) <i>temperature</i>					Antal frost-dage <i>number of days with frost</i>	Nedbør <i>precipitation</i>		Solskins-timer <i>hours with sunshine</i>
	gnstl. <i>average</i>	heraf of which		Absolut højeste <i>highest</i>	Absolut laveste <i>lowest</i>		mm <i>millimetre</i>	antal dage <i>number of days</i>	
		koldeste måned <i>coldest month average</i>	varmeste måned <i>warmest month average</i>						
København									
1964.....	8,4	0,1	16,1	29,1	÷ 8,4	89	493	162	1 383
1963.....	7,6	÷ 4,1	17,5	28,2	÷ 13,9	111	682	170	1 489
1962.....	7,8	÷ 0,4	15,5	26,5	÷ 7,8	75	642	202	1 442
1961.....	9,3	0,6	17,1	30,2	÷ 8,6	52	677	173	1 582
Stockholm									
1964.....	6,7*	÷ 3,5	16,8	376
1963.....	5,9	÷ 6,9	17,2	29,3	÷ 18,1	129	522	171	1 904
1962.....	5,6	÷ 3,3	14,7	24,7	÷ 14,3	122	606	195	1 749
1961.....	7,5	÷ 2,9	16,6	26,7	÷ 13,1	95	620	...	1 891
Oslo									
1964.....	5,6	÷ 3,4	14,6	26,6	÷ 17,3	...	727	173	...
1963.....	4,7	÷ 8,6	16,2	28,8	÷ 20,1	...	746	179	...
1962.....	4,8	÷ 6,4	14,7	26,0	÷ 18,1	...	810	189	...
1961.....	6,4	÷ 5,6	16,2	26,7	÷ 18,5	...	784	164	...
Helsingfors									
1964.....	5,5	÷ 7,8	17,2	27,4	÷ 22,9	145	464	153	1 893
1963.....	4,9	÷ 9,6	17,1	27,6	÷ 24,9	151	530	179	1 973
1962.....	4,7	÷ 6,4	15,2	22,8	÷ 20,3	136	759	199	1 553
1961.....	6,8	÷ 3,5	16,9	26,5	÷ 20,8	127	581	156	1 827
Göteborg									
1964.....	7,8	÷ 0,6	15,6	30,5	÷ 14,7	98	810	146	1 901 ¹
1963.....	6,9	÷ 6,6	16,2	26,8	÷ 20,1	113	860	168	...
1962.....	7,1	÷ 1,1	15,1	23,6	÷ 14,1	93	966	179	...
1961.....	8,7	÷ 0,5	15,7	28,4	÷ 12,5	60	732	168	...

¹ Ved Torstlanda flyveplads.

TABEL 300.

Detailprisindeks (1949 = 100) for forskellige varer.

Retail price index for various goods.

	Enhed <i>unit</i>	København, Frederiksberg og Gentofte med forstæder ¹		Stockholm ²		Oslo		Helsingfors		Göteborg	
		1963	1962	1963	1962	1963	1962	1963	1962	1963	1962
		Mælk, uskummet og ukontrolleret ³ <i>whole milk</i>	l	192	184	269	261	158	178	243	224
Bord-(mejeri-) smør <i>butter</i>	kg	133	126	127	122	170	168	143	135	131	120
Margarine, vegetabilisk (ikke smørblandet) <i>margarine</i>	»	105	106	124	133	234	345	298	298	127	133
Friske æg <i>fresh eggs</i>	Sn. ⁴	134	111	172	160	153	150	152	140	161	147
Kartofler (gamle) <i>potatoes (old)</i>	kg ⁵	261 ⁶	226 ⁶	321 ⁷	305 ⁷	218	210	256	296	330	322
Hvedemel <i>wheat flour</i>	»	199	200	168	165	186	198	398	381	162	156
Oksekød <i>beef</i>	»	256	239	238	240	297	267
Kalvekød (fedekalv) <i>veal</i>	»	274	247	441	420	268	240
Stødt melis <i>sugar</i>	»	280	297	228	180	290	198	221 ⁸	205 ⁸	223	177
Gas <i>gas</i>	m ³	133	134	138	140	140	185 ⁹	185 ⁹
Kul, hjemkørt <i>coal, delivered</i>	hl ¹⁰	134	127	156	154	213	186

¹ Gennemsnit for den første uge i månederne januar, april, juli og oktober samt januar i det følgende år, idet de to januaral hver for sig kun er medregnet halvt. ² Stockholmsområdet. ³ For København, Frederiksberg og Gentofte kontrolleret mælk og for Stockholm og Göteborg mælk med standardiseret fedtindhold. ⁴ For Oslo, Helsingfors samt Göteborg pr. kg. ⁵ For Stockholm pr. 5 l, for Oslo pr. 3 kg. ⁶ Juli måned er ikke medregnet. ⁷ Juli, august og september måned er ikke medregnet. ⁸ Hugget sukker. ⁹ Den fordelagtigste pris ved et årligt forbrug på 400 m³. ¹⁰ For Oslo pr. 100 kg.

TABEL 301.

Større industrivirksomheders antal, personale m. m.

The personnel etc. of the major establishments of manufacturing.

Gruppe nr. ¹		København, Frederiksberg og Gentofte	Stockholm	Oslo	Helsingfors	Göteborg
		1962	1962	1962	1962	1961 ²
	Antal virksomheder <i>number of establishments</i>					
201-221	Levnedsmiddelindustri <i>food industry</i>	141	162	187	102	116
231-239, 243 a, d, } 244	Tekstil- og beklædningsindustri <i>textile and clothing industry</i>	281	89	264	225	79
331-339	Jord- og stenindustri <i>earth and stone industry</i>	36	27	42	34	20
251-261	Træindustri <i>industry of wood articles</i>	89	50	93	61	25
241, 243 b, c, } 291-302	Læder-, hår- og gummivareindustri <i>leather, hair, and rubber industry</i>	144	37	32	16	24
341-389	Malmudvinding og metalindustri <i>development of ore and metal industry</i>	463	639	536	346	296
311-319	Kemisk-teknisk industri <i>chemical-technical industry</i>	104	92	75	64	46
271-281	Papir- og grafisk industri <i>paper and graphic industry</i>	303	254	288	207	86
321-329, 391-399	Anden industri <i>other industry</i>	141	2 ³	102	80	12 ⁴
	I alt total	1 702	1 352	1 619	1 135	704
	Administrationspersonale <i>administrative staff</i>					
201-221	Levnedsmiddelindustri <i>food industry</i>	2 420	2 630	1 930	1 037
231-239, 243 a, d, } 244	Tekstil- og beklædningsindustri <i>textile and clothing industry</i>	635	1 320	1 725	1 205
331-339	Jord- og stenindustri <i>earth and stone industry</i>	445	449	608	139
251-261	Træindustri <i>industry of wood articles</i>	364	237	208	92
241, 243 b, c, } 291-302	Læder-, hår- og gummivareindustri <i>leather, hair, and rubber industry</i>	246	196	270	115
341-389	Malmudvinding og metalindustri <i>development of ore and metal industry</i>	17 231	8 262	7 314	9 804
311-319	Kemisk-teknisk industri <i>chemical-technical industry</i>	...	2 426	2 324	1 238	1 073
271-281	Papir- og grafisk industri <i>paper and graphic industry</i>	...	5 962	1 355	3 981	1 375
321-329, 391-399	Anden industri <i>other industry</i>	433 ³	494	1 895	541 ⁴
	I alt total	30 162	17 267 ⁵	19 169	15 381
	Antal arbejdere <i>workers</i>					
201-221	Levnedsmiddelindustri <i>food industry</i>	15 002	6 546	7 289	7 467	3 094
231-239, 243 a, d, } 244	Tekstil- og beklædningsindustri <i>textile and clothing industry</i>	10 803	2 062	4 640	8 829	5 335
331-339	Jord- og stenindustri <i>earth and stone industry</i>	3 171	712	933	2 097	400
251-261	Træindustri <i>industry of wood articles</i>	2 162	605	1 032	868	347
241, 243 b, c, } 291-302	Læder-, hår- og gummivareindustri <i>leather, hair, and rubber industry</i>	4 824	787	610	238	537
341-389	Malmudvinding og metalindustri <i>development of ore and metal industry</i>	37 332	31 339	21 590	24 523	26 574
311-319	Kemisk-teknisk industri <i>chemical-technical industry</i>	5 120	2 756	1 721	1 790	1 469
271-281	Papir- og grafisk industri <i>paper and graphic industry</i>	12 529	10 598	7 412	10 257	3 593
321-329, 391-399	Anden industri <i>other industry</i>	3 497	651 ³	1 614	2 495	1 192 ⁴
	I alt total	94 440	56 056	46 841	58 564	42 541
	Produktionsværdi <i>value of production</i>					
201-221	Levnedsmiddelindustri <i>food industry</i>	1 422	70 833	599 ⁶
231-239, 243 a, d, } 244	Tekstil- og beklædningsindustri <i>textile and clothing industry</i>	293	20 612	253
331-339	Jord- og stenindustri <i>earth and stone industry</i>	75	5 484	30
251-261	Træindustri <i>industry of wood articles</i>	73	1 973	25
241, 243 b, c, } 291-302	Læder-, hår- og gummivareindustri <i>leather, hair, and rubber industry</i>	40	501	22
341-389	Malmudvinding og metalindustri <i>development of ore and metal industry</i>	1 922	80 681	2 339
311-319	Kemisk-teknisk industri <i>chemical-technical industry</i>	311	13 487	412
271-281	Papir- og grafisk industri <i>paper and graphic industry</i>	446	33 805	206
321-329, 391-399	Anden industri <i>other industry</i>	108	15 492	41 ⁶
	I alt total	4 690	242 868	3 927

¹ Tallene angiver numrene i den internationale standard erhvervsgruppering, udarbejdet af De Forenede Nationer. ² Tallene for produktionsværdien er for 1960. ³ Kraft-, belysning- og vandværk. ⁴ Gas- og vandværk samt drikkevarer og tobaksindustri. ⁵ Inkl. teknisk personale. ⁶ Under produktionsværdi er drikkevarer og tobaksindustri medregnet under levnedsmiddelindustri.

ANM. Tabellen omfatter for København, Frederiksberg og Gentofte virksomheder med over 5 arbejdere, for Stockholm, Oslo og Göteborg virksomheder med mindst 5 arbejdere.

TABEL 302.

Vand-, gas- og elektricitetsforsyning.

Water, gas, and power supply.

	Kbhvn., Frbg. og Gentofte		Stockholm		Oslo		Helsingfors		Göteborg							
	1962-63	1961-62	1963	1962	1963	1962	1963	1962	1963	1962						
Vandforsyningen¹ <i>water supply</i>																
Forbrug pr. år <i>quantity per year</i> mill. m ³	83,8	83,0	130,3	124,2	105,4	95,8	59,4	55,3	50,2	45,4						
Gasforsyningen² <i>gas supply</i>																
Årsforbrug <i>annual consumption</i> mill. m ³	206,7 ³	190,8 ³	160,4	155,1	14,7	15,1	72,6	63,2	47,7	47,0						
heraf til <i>to</i>																
alm. forbrugere <i>consumers</i> »	196,9	179,9	138,6	141,1	12,2	11,4	39,0	34,1	43,7	44,2						
gasværkerne <i>gas-works</i> . »	1,7	4,4	14,7	9,4	0,6	1,0	32,9	27,7	0,2	0,1						
gastab <i>losses</i> »	8,1	6,4	7,1	4,6	1,9	2,7	0,7	1,4	2,5	1,7						
Pr. indbygger <i>per individual</i>																
Årsforbrug <i>annual consumption</i> ... m ³	165,7	154,1	30,4	31,4						
Alm. forbrugere <i>ord. consumers</i> . »	157,8	145,3	25,2	23,8						
Antal gasmålere <i>number of meters</i> 1000 stk.	409,4	411,7	249,6	252,1	9,5	10,2	71,6	72,3	102,6	104,8						
Elektricitetsforsyningen⁵ <i>power supply</i>																
Elektrisk energi til <i>electricity for</i> alm. forbrugere <i>ordinary consumers</i> mill. kWh	887,8 ⁶	774,2 ⁶	435,4	414,2	2909,1	2478,8	685,2	625,1	418,7	379,1						
kraft <i>power</i> »	1172,7	1051,7	1198,6 ⁷	1087,1 ⁷												
gadebelysn. <i>street lighting</i> »	41,4	38,6	37,4	35,8							20,5	20,0	18,4	17,4	28,4	25,9
sporv. og jernb. <i>tramw.</i> »	99,0	96,3	141,1	146,7							45,1	52,1	26,5	29,6	36,6	36,3
andet <i>other</i> »	150,2 ⁸	145,0 ⁸							118,3	194,5	94,5	91,4	57,8	92,4
I alt leveret elektrisk energi <i>total</i> mill. kWh	1962,7	1828,8	3093,0	2745,4	824,6	763,5	982,6	950,0						

¹ Tallene for Kbhvn., Frbg. og Gentofte omfatter også forsyningen til 12 omegnskommuner. For Stockholm omfatter tallene også forsyningen til Lindö m. m., og for Göteborg forsyningen til Sävedalen. ² Tallene for København, Frederiksberg og Gentofte omfatter også den til Ballerup-Måløv, Farum, Gladsaxe, Herlev, Hvidovre, Hørsholm, Lyngby-Taarbæk, Rødovre, Tårnby og Værløse kommuner leverede gasmængde, for Stockholm forsyningen til Sundbyberg m. m. og for Göteborg forsyningen til Sävedalen. ³ Herunder til gadebelysning i 1962/63 og 1961/62 henh. 27 000 og 70 000 m³. ⁴ Heraf i 1963 og 1962 henh. 32 500 000 og 27 400 000 m³ til underfyring i horizontale kamre. ⁵ Tallene for København, Frederiksberg og Gentofte omfatter forsyningen til alle kommuner i Frederiksberg amt samt de kommuner i Københavns amt, der ligger nord for de nordlige sognegrænser for Borup, Ejby, Havdrup og Karlstrup sogne, købstæderne inden for områderne dog undtagne, idet disse har deres egne elektricitetsværker. Tallene for Stockholm omfatter forsyningen til nogle enkelte anlæg uden for bygrænsen. ⁶ Herunder til fællestarif. ⁷ Herunder til industri. ⁸ Højspændingsforbruget uden for Stockholm.

TABEL 303.

Luftrafikken. *Air traffic.*

		København ¹		Stockholm		Oslo		Helsingfors		Göteborg	
		Indenlandsk <i>internal</i>	Udenlandsk <i>external</i>	Indenlandsk ² <i>internal</i>	Udenlandsk <i>external</i>	Indenlandsk <i>internal</i>	Udenlandsk <i>external</i>	Indenlandsk <i>internal</i>	Udenlandsk <i>external</i>	Indenlandsk <i>internal</i>	Udenlandsk <i>external</i>
Antal afg. og ank. flyvemaskiner <i>air-craft arrived and left</i>	1963	92 442	24 898	24 074	40 668	12 932	7 609	5 576	10 302		
	1962	83 246	25 746	23 196	36 625	11 218	8 207	5 770	11 630		
Antal befordrede passagerer <i>passengers carried</i> 1000	1963	2 574	614	786	407	337	272	249	101	171	
	1962	2 265	618	720	344	339	246	238	107	153	
Fragt gods <i>merchandise</i> tons	1963	43 322	12 143	12 790	1 513	4 610	4 480	3 455	1 632	3 039	
	1962	36 385	9 101	11 764	1 311	3 916	4 772	3 080	1 130	2 218	
Post mail tons	1963	8 976	4 943	2 251	1 450	1 061	871	992	1 253	284	
	1962	7 995	2 889	1 987	1 573	990	952	947	1 180	263	

¹ Inkl. transit. ² Trafik på Skandinavien og Finland.

ANM. Tallene omfatter både den ankomne og afgående trafik. For Göteborg og Stockholm er rundflyvninger, øvelses- og militærflyvninger samt materielprøving ikke medregnet. For Oslo al civilflyvning (inkl. rundflyvninger). For København al flyvning. For Helsingfors kun trafik på Sjøskog flyvestation. Flyvemaskiner regnes for at gå i udenlandsk fart, når de passerer landets grænse, idet der ikke tages hensyn til eventuelle mellemlandingen inden for landets grænser.

TABEL 304.

Havneforhold. Ports.

	København ¹		Stockholm ²		Oslo		Helsingfors		Göteborg ³	
	1963	1962	1963	1962	1963	1962	1963	1962	1963	1962
A. Kajlængder⁴ <i>quays</i>										
Kajlængder i alt <i>total length of quays</i> .. m	36 526	36 226	19 465	19 280	12 775	12 773	6 563	6 428	17 992	18 192
heraf { stenkaj..... »	24 350	24 050	16 631	16 446	10 639	10 639	5 593	5 428	11 430	15 969
{ bolværk, træhaj..... »	12 176	12 176	2 834	2 834	2 134	2 134	1 000	1 000	2 223	2 223
Kajlængde ved vanddybde på <i>depth of water</i>										
2-7,5 m..... m	25 798	25 798	14 158	13 973	7 328	7 328	2 993	2 858	13 482	13 682
7,5 m og over <i>and more</i> »	10 728	10 428	5 307	5 307	5 445	5 445	3 570	3 570	4 510	4 510
heraf frihavnen <i>of which in free port</i> »	5 628	5 628	1 493	1 493	•	•	•	•
B. Indgåede skibe⁵ <i>Shipping arrivals</i>										
Fra indland <i>from home country</i>										
Antal <i>number</i>	5 444	6 347	12 640	13 788	23 957	22 975	3 926	3 790	12 881	16 133
1000 reg. t. netto <i>n. r. t.</i>	3 304	3 034	1 387	1 370	2 987	2 895	435	416	1 778	2 042
Fra udland <i>from foreign countries</i>										
Antal <i>number</i>	19 659	20 487	3 870	4 208	4 060	4 083	3 514	3 939	9 153	8 175
1000 reg. t. netto <i>n. r. t.</i>	13 900	13 785	4 416	4 330	5 573	5 521	3 350	3 509	8 768	8 299
C. Gods merchandise										
Ank. fra { indland <i>home country</i> . 1000 t	1 035	881	2 453	2 299	2 231	2 215	1 251	1 194
arrived from { udland <i>foreign countries</i> » »	6 548	6 549	3 095	3 017	1 329	1 291	2 619	2 910	5 637	5 281
Afsendt til { indland <i>home country</i> » »	768	871	22	34	303	340	26	18
left for { udland <i>foreign countries</i> » »	954	918	633	290	555	487	609	607	1 770	1 563

¹ København ekskl. Gentofte, hvor den samlede kajlængde er 2145 m. ² I Stockholm er kajlængderne inkl. Mälarkajerne og bådebroer. ³ I Göteborg inkl. kajerne i kanalerne. ⁴ For Københavns havnevæsenes vedkommende er kajer og bolværker med en vandstand på 2,8 m og derunder ikke medregnet, for Stockholm og Oslo inkl. en uvæsentlig kajlængde med en vandstand på under 2 m. ⁵ Herunder for København, Stockholm, Helsingfors og Göteborg skibe på henholdsvis 4, 10, 2 og 10 tons og derover. For Helsingfors er skibe, der ligger til anker i havnen, ikke medregnet. Tallene for udenrigsfart på Stockholm og Helsingfors omfatter såvel direkte fart som rejser via anden havn i indlandet.

TABEL 305.

Hjemmehørende handelsskibe. Merchant ships by home port.

Skibets alder <i>ships by age</i>	København		Stockholm		Oslo		Helsingfors		Göteborg		
	31/12 1963		31/12 1963		1963		1963		1963		
	I alt <i>total</i>	heraf motor- skibe <i>motor- ships</i>	I alt <i>total</i>	heraf motor- skibe <i>motor- ships</i>	I alt <i>total</i>	heraf motor- skibe <i>motor- ships</i>	I alt <i>total</i>	heraf motor- skibe <i>motor- ships</i>	I alt <i>total</i>	heraf motor- skibe <i>motor- ships</i>	
Under 5 år <i>years</i> {	Antal <i>number</i>	120	113	69	59	209	...	36	36	66	66
{	1000 reg. t. brutto <i>b. r. t.</i>	780	590	816	628	2 487	...	98	98	514	514
5-14 » <i>years</i> {	Antal <i>number</i>	158	152	105	100	365	...	62	50	101	100
{	1000 reg. t. brutto <i>b. r. t.</i>	915	909	746	714	3 011	...	218	189	577	574
15-24 » <i>years</i> {	Antal <i>number</i>	45	42	46	38	80	...	23	2	50	49
{	1000 reg. t. brutto <i>b. r. t.</i>	164	163	223	208	294	...	48	2	186	185
25 år og derover <i>years and over</i> {	Antal <i>number</i>	75	30	58	39	35	...	29	7	37	28
{	1000 reg. t. brutto <i>b. r. t.</i>	30	21	72	49	63	...	54	15	58	43
I alt <i>total</i> {	Antal <i>number</i>	398	337	278	236	689	621	150	95	254	243
{	1000 reg. t. brutto <i>b. r. t.</i>	1 889	1 683	1 857	1 599	5 855	4 900	418	304	1 335	1 316

ANM. For København og Stockholm skibe på 20 tons og derover, for Oslo, Helsingfors og Göteborg skibe på 100 tons og derover.

TABEL 306.

Sporvejs- og bustrafiken. Tramway and bus services.

	Kbhvn., Frbg. og Gentofte		Stockholm ¹		Oslo		Helsingfors ²		Göteborg	
	1963	1962	1963	1962	1963 ³	1962	1963	1962	1963	1962
Vognparken number of cars										
Sporvogne trams	646	711	308	406	417	378	316	332	311	312
heraf motorvogne of which motor-cars	381	411	162	214	280	253	195	202	234	235
Busser buses	259	244	712	655	143	100	512	489	170	155
Trolleybusser trolley buses	20	46	68	90	40	50	26	26	14	13
Driftslængde length of lines										
Sporvogne trams km	144	154	86	93	152	136	60	60	86	77
Busser buses »	152	133	338	328	80	80	337	327	116	128
Trolleybusser trolley buses »	30	52			13	13	5	5	9	9
Antal kørte vognkilometer number of car-kilometres covered										
Sporvogne trams mill.km	26,1	28,3	11,6	13,3	14,7	13,6	7,7	8,9	12,2	12,0
Busser buses »	11,8	11,3	24,2	22,7	4,7	4,5	24,1	26,1	5,5	5,4
Trolleybusser trolley buses »	2,3	2,9			1,8	2,0	0,9	1,1	0,5	0,6
Antal passagerer number of passengers										
Sporvogne trams mill.	124,3	121,0	55,5	65,6	92,0	90,5	40,5	49,7	58,4 ²	61,1 ²
Busser buses »	43,8	38,5	79,3	72,6	24,4	23,8	67,9	73,9	14,0 ²	14,6 ²
Trolleybusser trolley buses »	6,8	9,5			14,4	15,4	5,0	6,4	2,1 ²	2,3 ²
Antal passagerer pr. vognkm number of passengers per car-kilometre										
Sporvogne trams	4,8	4,3	4,8	4,9	6,3	6,6	5,2	5,6	4,8	5,1
Busser buses »	3,7	3,4	3,3	3,2	5,2	5,3	2,8	2,8	2,5	2,7
Trolleybusser trolley buses »	3,0	3,3			8,0	7,8	5,7	5,9	3,9	4,1
Gnstl. antal passagerer pr. dag average daily number of passengers 1000										
Sporvogne trams mill.kr.	83,9	85,0	34,9	40,8	58,2	55,6	14,3	16,7	59,7	50,9
Busser buses » »	28,9	27,0	51,1	46,5	13,8	13,6	24,1	25,3		
Trolleybusser trolley buses » »	4,0	5,7			7,7	8,2	1,7	2,1		
Indtægt pr. vognkm⁴ receipts per car-kilom.										
Sporvogne trams øre	321	300	300	307	396	408	186	187	323	280
Busser buses » »	245	239	211	206	297	303	100	97		
Trolleybusser trolley buses »	174	197			415	416	199	193		
Indtægt pr. passager⁴ receipts per pass.										
Sporvogne trams øre	67,5	70,2	62,9	62,2	63,3	61,0	35,4	33,6	80,1	65,2
Busser buses » »	66,0	70,1	64,4	64,0	56,6	57,0	35,5	34,3		
Trolleybusser trolley buses »	58,8	60,0			53,5	53,0	34,8	32,9		

¹ Ekskl. tunnelbanen og „Lidingöbanorna“. ² Ekskl. passagerer med måneds-, års- og skolekort. ³ Inkl. Kolsåsbanen. ⁴ Regnskabstallene angivet i henholdsvis danske, norske og svenske kr. samt i nye finske mark, respektive øre og pennia.

ANM. Tabellen omfatter hovedsagelig trafik inden for bygrænsen med kommunale trafikmidler samt med trafikmidler, hvori kommunen er parthaver. Oplysninger mangler om private buslinier, som i København kun sjældent indgår i byens trafik, hvorimod deres betydning er stor i Oslo og Helsingfors.

TABEL 307.

Automobiler og motorcykler. Automobiles and motor-cycles.

	Kbhvn., Frbg. og Gentofte ¹		Stockholm		Oslo		Helsingfors ²		Göteborg	
	1/1 1964	1/1 1963	1/1 1964	1/1 1963	1/1 1964	1/1 1963	1/1 1964	1/1 1963	1/1 1964	1/1 1963
Personautomobiler private cars	110157	103083	143 058	134 251	69 931	60 302	45 816	39 430	77 633	69 633
Drosker taxis	3 215	3 968	1 489	1 445	1 608 ³	1 373 ³	1 124	1 076	711	689
Busser buses	486	459	914	866	579	675	1 184	1 169		
Lastautomobiler ⁴ vans, trucks, etc.	31 510	31 202	14 796	14 665	18 618	16 785	12 004	12 003	7 390	7 284
Automobiler i alt total	145368 ⁵	138712 ⁵	160 257	151 227	90 736	79 135	60 128	53 678	*85 734	*77 606
Motorcykler motor-cycles	23 769 ⁶	25 664 ⁶	6 733	7 785	14 520	12 527	5 191	5 699	*6 000	*6 750
Indbyggere pr. automobil inhabitants per motor-car	6,5	6,9	5,0	5,3	5,3	6,1	8,1	8,9	4,8	5,3
Indb. pr. motorcykel inhabitants per motor-cycle	39,8	37,3	118,6	103,3	33,4	38,5	93,9	83,7	68,7	60,7

¹ Oplysningerne foreligger på postdistrikter, der ikke helt følger kommunegrænserne. Tallene omfatter således udover København, Frederiksberg og Gentofte også Taarbæk i Lyngby-Taarbæk kommune, Brøndbyernes kommune nord for banelinien, mindre arealer i Gladsaxe, Glostrup, Hvidovre og Tårnby kommuner samt hele Rødovre kommune, men ikke den sydlige del af Vangede i Gentofte kommune og nogle arealer omkring den sydlige del af Kongelundsvej i Københavns kommune. ² Indregistrerede motorkøretøjer ved udgangen af året. ³ Herunder sygebiler. ⁴ Herunder for Oslo brandbiler, service- og tankbiler, traktorer samt for 1964 biler, hvis nummerplade er udgæet, og for Helsingfors syge- og brandbiler. ⁵ Ekskl. syge- og brandbiler. ⁶ Ekskl. cykler med hjælpemotor („knallerter“), der er fritaget for indregistreringspligt.

TABEL 308.

Trafikulykker. *Traffic accidents.*

Antal implicerede færdselselementer <i>number of traffic elements involved</i>	København, Fr.berg og Gentofte		Stockholm		Oslo		Helsingfors		Göteborg	
	1963	1962	1963	1962	1963	1962	1963	1962	1963	1962
	Sporvogne ¹ <i>trams</i>	180	227	73	94	300	343	314
Dræbte personer <i>persons killed</i>	—	—	—	—	—	—	—	—
Tilskadekomne <i>persons injured</i>	3	15	14	23	11	13
Automobiler <i>automobiles</i>	13493	13602	3106	3581	9709	9886	8013	8022
Dræbte personer <i>persons killed</i>	1287	1420	12	10	8	7	11	10	4	7
Tilskadekomne <i>persons injured</i>	790	703	477	354	769	695	499	563
Motorcykler <i>motorcycles</i>	614 ^a	763 ^a	315 ^a	338 ^a	553 ^a	642 ^a	794 ^a	899 ^a
Dræbte personer <i>persons killed</i>	1825 ^a	2278 ^a	10	12	2	3	12	5	6	5
Tilskadekomne <i>persons injured</i>	293	344	251	234	321	360	492	555
Cykler <i>bicycles</i>	233	216	80	85	139	173	122	139
Dræbte personer <i>persons killed</i>	9	8	—	—	1	3	3	1
Tilskadekomne <i>persons injured</i>	1355	1596	144	130	73	74	96	111	99	96
Fodgængere ¹ <i>pedestrians</i>	770	835	454	418	671	799	490	510
Dræbte personer <i>persons killed</i>	30	34	24	15	31	34	11	19
Tilskadekomne <i>persons injured</i>	1642	1635	723	772	430	403	624	737	480	480
Andre færdselselementer <i>other road users</i>	3099	2768	138	14	210	225	210	229
Dræbte personer <i>persons killed</i>	—	—	—	1	—	1	—	—
Tilskadekomne <i>persons injured</i>	115	104	5	5	5	8	3	6
Implic. færdselselem. i alt <i>traffic elements involved, total</i>	18389	18411	4166	4530	11582	12068	9943	10119
Uheld <i>accidents</i>	9383	9246	1940	2187	5785	6025	4936	5033
Dræbte personer i alt <i>persons killed, total</i>	119	106	62	64	38	26	55	53	24	32
Tilskadekomne personer i alt <i>persons injured, total</i>	6105	6927	1971	1980	1239	1085	1829	1934	1584	1713

¹ Personer, der kommer til skade ved påstigning af sporvogn, medregnes i København under fodgængere. ² Herunder cykler med hjælpemotor med i 1963 og 1962 henh. 832 og 1050 dræbte og tilskadekomne. ³ Herunder cykler med hjælpemotor.
 ANM. Tilskadekomne og dræbte personer er medregnet under det færdselselement, de benyttede, da ulykken fandt sted.

TABEL 309.

Radio- og fjernsynslicenser. *Radio licences and television licences.*

Radiolicenser <i>radio licences</i>	København og Frederiksberg ¹		Stockholm ²		Oslo ³		Helsingfors ⁴		Göteborg ⁵	
	Antal licenser ⁶ <i>licences</i>	pr. 1.000 indbyggere <i>inhabitants</i>	Antal licenser <i>licences</i>	pr. 1.000 indbyggere <i>inhabitants</i>	Antal licenser ⁷ <i>licences</i>	pr. 1.000 indbyggere <i>inhabitants</i>	Antal licenser <i>licences</i>	pr. 1.000 indbyggere <i>inhabitants</i>	Antal licenser <i>licences</i>	pr. 1.000 indbyggere <i>inhabitants</i>
1935	151 004	195	145 623	273	45 429	169	24 430	104
1940	188 671	231	226 460	384	88 442	326	54 193	192
1945	210 770	251	281 563	419	81 481	236
1950	257 655	291	332 932	446	130 247 ⁸	300	103 144	274
1955	275 610	316	387 986	494	154 993	344	138 591	336
1960	276 469	328	167 176	352	173 968	381
1961	273 294	327	316 586	392	171 200	358	177 856	381
1962	115 880 ⁹	140 ⁹	353 992	439	173 000	360	182 329	382
1963	92 526 ⁹	113	335 704	420	176 851	365	196 723	404	169 000 ¹⁰	410 ¹⁰
1964	81 615 ⁹	101	339 387	425	—	—	214 010	432
Fjernsynslicenser <i>television licences</i>										
1956	7 396	9	2 373	3
1957	29 089	34	25 778	32	51	0
1958	54 316	64	70 123	87	117	0	4 660	10	22 058	56
1959	83 756	99	107 668	134	1 343	3	14 536	32	47 605	119
1960	111 880	133	142 507	176	13 496 ¹¹	28	32 423	71	71 368	177
1961	149 525	179	156 255	193	28 696	60	51 229	110	87 425	215
1962	174 411	210	182 549	227	49 307	103	69 160	145	99 498	243
1963	194 983	237	203 111	254	81 633	169	83 551	171	115 500 ¹⁰	280 ¹⁰
1964	201 879	249	214 426	269	99 297	205	99 209	200

¹ Pr. 31/3, i 1956 fjernsynslicenser dog pr. 12/3. ² Radiolicenser pr. 31/3, fjernsynslicenser pr. 16/12 i 1960 dog pr. 16/6. ³ Pr. 31/3, i 1963 og 1964 dog pr. 31/12. ⁴ Pr. 31/12. ⁵ Pr. 15/12. ⁶ Ekskl. autolicenser og personer, der er fritaget for licensbetaling. ⁷ Ekskl. institutioner og personer, der er fritaget for licensbetaling. ⁸ Inkl. Aker, der indlemmedes 1/1 1948. ⁹ Fra 1/4 1961 omfatter fjernsynslicenser også eventuelt brug af radiomodtagere på bopælen. ¹⁰ Beregnede tal pr. 31/8. ¹¹ Fra 20/8 1960 regelmæssige fjernsynsundersendelser.

TABEL 310.

Personlige skatter af indkomster tjent i året 1963.

Personal taxes on incomes earned in the year 1963.

Samlet indkomst ¹ total income	Skattebeløb ¹ i kr. amount of tax									
	København		Stockholm		Oslo		Helsingfors		Göteborg	
	Enlig person single person	Ægtepar m. 2 børn married couple with 2 children	Enlig person single person	Ægtepar m. 2 børn married couple with 2 children	Enlig person single person	Ægtepar m. 2 børn married couple with 2 children	Enlig person single person	Ægtepar m. 2 børn married couple with 2 children	Enlig person single person	Ægtepar m. 2 børn married couple with 2 children
8 000 kr.	d. kr.	d. kr.	sv. kr.	sv. kr.	n. kr.	n. kr.	sv. kr. ¹	sv. kr. ¹	sv. kr.	sv. kr.
Indkomstskat til staten <i>income tax to Nat. Governm.</i>	300	27	400	200	400	—	254	—	450	240
» » komm. » » » <i>municipality</i>	505	317	647	365	1 088	221	961	751	795	435
Folkepensionsafgift <i>contribution to pensions fund</i>	117	125	270	279	275	275	115	90	270	279
Sygeforsikringsafgift <i>contribution to sickness insur.</i>	•	•	205	240	•	•	•	•	171	207
I alt total...	922	469	1 522	1 084	1 763	496	1 330	841	1 686	1 161
Børnetilskud fragår <i>deduction for children</i>	•	960	•	1 100	•	400	•	619	•	1 100
Skatter i alt taxes total...	922	—	1 522	—	1 763	96	1 330	222	1 686	61
10 000 kr.										
Indkomstskat til staten <i>income tax to Nat. Governm.</i>	620	273	600	410	600	—	460	—	620	410
» » komm. » » » <i>municipality</i>	642	456	930	624	1 428	561	1 208	996	1 080	720
Folkepensionsafgift <i>contribution to pensions fund</i>	138	145	334	345	275	275	145	120	336	344
Sygeforsikringsafgift <i>contribution to sickness insur.</i>	•	•	219	363	•	•	•	•	186	254
I alt total...	1 400	874	2 083	1 742	2 303	836	1 813	1 116	2 222	1 728
Børnetilskud fragår <i>deduction for children</i>	•	960	•	1 100	•	400	•	619	•	1 100
Skatter i alt taxes total...	1 400	—	2 083	642	2 303	436	1 813	497	2 222	628
15 000 kr.										
Indkomstskat til staten <i>income tax to Nat. Governm.</i>	1 395	1 027	1 500	810	1 100	—	1 051	248	1 500	820
» » komm. » » » <i>municipality</i>	1 086	889	1 567	1 235	2 278	1 411	1 821	1 608	1 800	1 440
Folkepensionsafgift <i>contribution to pensions fund</i>	202	207	501	506	275	275	219	193	496	496
Sygeforsikringsafgift <i>contribution to sickness insur.</i>	•	•	270	414	•	•	•	•	232	336
I alt total...	2 683	2 123	3 838	2 965	3 653	1 686	3 091	2 049	4 028	3 092
Børnetilskud fragår <i>deduction for children</i>	•	960	•	1 100	•	400	•	619	•	1 100
Skatter i alt taxes total...	2 683	1 163	3 838	1 865	3 653	1 286	3 091	1 430	4 028	1 992
20 000 kr.										
Indkomstskat til staten <i>income tax to Nat. Governm.</i>	2 299	1 807	2 700	1 240	1 600	500	1 867	783	2 640	1 260
» » komm. » » » <i>municipality</i>	1 493	1 327	2 218	1 872	3 128	2 261	2 433	2 222	2 535	2 175
Folkepensionsafgift <i>contribution to pensions fund</i>	262	273	600	600	345	345	293	267	600	600
Sygeforsikringsafgift <i>contribution to sickness insur.</i>	•	•	312	456	•	•	•	•	232	336
I alt total...	4 054	3 407	5 830	4 168	5 073	3 106	4 593	3 272	6 007	4 371
Børnetilskud fragår <i>deduction for children</i>	•	960	•	1 100	•	400	•	619	•	1 100
Skatter i alt taxes total...	4 054	2 447	5 830	3 068	5 073	2 706	4 593	2 653	6 007	3 271
30 000 kr.										
Indkomstskat til staten <i>income tax to Nat. Governm.</i>	4 944	3 630	5 902	3 542	3 200	2 100	3 927	2 117	5 738	3 504
» » komm. » » » <i>municipality</i>	2 267	2 195	3 546	3 200	5 080	4 060	3 660	3 449	4 035	3 675
Folkepensionsafgift <i>contribution to pensions fund</i>	375	399	600	600	420	420	441	415	600	600
Sygeforsikringsafgift <i>contribution to sickness insur.</i>	•	•	337	481	•	•	•	•	232	336
I alt total...	7 586	6 224	10 385	7 823	8 700	6 580	8 028	5 981	10 605	8 115
Børnetilskud fragår <i>deduction for children</i>	•	960	•	1 100	•	400	•	619	•	1 100
Skatter i alt taxes total...	7 586	5 264	10 385	6 723	8 700	6 180	8 028	5 362	10 605	7 015

¹ De anførte indkomst- og skattebeløb refererer sig til de respektive landes egen mønt, bortset dog fra Helsingfors, hvor finske mark er omregnet til svenske kroner efter kurs 62 np. = 1 sv. kr.

ANM. Beregningerne er foretaget under forudsætning af, at hustruen ikke har selvstændig indkomst. De kirkelige afgifter er medtaget i indkomstskatten til kommunen i alle byer.

København. Den samlede indkomst består af udbetalt løn (efter lønmodtagerfradrag) eller overskud af selvstændig erhvervsvirksomhed. Fradraget for personlige skatter er beregnet under forudsætning af, at skatteyderen havde samme indkomst det foregående år. Forsikringsfradraget er for indkomstklassen 8 000 kr. sat til 400 kr., for indkomstklasserne 10 000 og 15 000 kr. til 800 kr. og for de øvrige indkomstklasser 1000 kr. Det tidligere børnefradrag for børn under 16 år er afløst af en udvidet børnetilskudsordning.

Stockholm. Det forudsættes, at skatteyderne ikke betaler periodiske understøttelser eller andre pensionsafgifter end dem, der er nævnt i tabellen, men betaler obligatorisk sygeforsikringsafgift og får fradrag for betalte sygekasse- og livsforsikringspræmier m. m. med 400 kr. for enlige og 400, 400, 600 og 800 kr. for ægtepar med en nettoindtægt på henh. 8 000, 10 000, 15 000 og over 15 000 kr. Kommuneskatten er beregnet til 13,28 kr. pr. skattekrone.

Oslo. Det forudsættes, at skatteyderne ikke betaler periodiske understøttelser eller pensionsafgifter. Fra og med 1. jan. 1959 er „alderstrygdafgiften“ erstattet med en præmie, der indbetales til Oslo Trygdekasse. Nettoindkomsten (beregnet indkomst) er lig den samlede indkomst minus et minimumfradrag på 8% af den samlede indkomst (højest 1500 kr., mindst 500 kr.).

Helsingfors. Tabellen vedrører skat af den udbetalte løn. Skatten beregnes under forudsætning af følgende fradrag: 10-20 % af den samlede indkomst, stedfradraget („dyrortsavdrag“), afgift til folkepensionsanstalten samt maksimalfradrag for livsforsikringspræmier. Kommuneskatten er beregnet til 11,50 mk. pr. skattemark.

Göteborg. Det forudsættes, at skatteyderne ikke betaler periodiske understøttelser eller andre pensionsafgifter end dem, der er nævnt i tabellen, men betaler obligatorisk sygeforsikringsafgift og får fradrag for betalte sygekasse- og livsforsikringspræmier m. m., Kommuneskatten er beregnet til 15,00 kr. pr. skattekrone.

TABEL 311.

Kommunernes lån. *Municipal loans.*

	København, Frederiks. og Gentofte		Stockholm		Oslo		Helsingfors		Göteborg	
	^{31/12} 1963	^{31/12} 1962	^{31/12} 1963	^{31/12} 1962	^{31/12} 1963	^{30/6} 1962	^{31/12} 1963	^{31/12} 1962	^{31/12} 1963	^{31/12} 1962
	mill. d. kr.	mill. d. kr.	mill. s. kr.	mill. s. kr.	mill. n. kr.	mill. n. kr.	mill. mk. ¹	mill. mk. ¹	mill. s. kr.	mill. s. kr.
Obligationslån <i>bonds</i>	506,1	534,9	1542,6	1332,5	689,9	601,4	29,12	28,86	232,8	212,6
Øvrige lån <i>other debt</i>	749,2	624,4	770,6	750,8	22,9	25,1	47,80	47,29	291,1	287,7

¹ Millioner nye finske mark.

TABEL 312.

Skolevæsen. *Schools.*

	Kbhvn., Frbg. og Gentofte	Stockholm	Oslo	Helsingfors	Göteborg
	^{1/9} 1963	1961-62	^{1/10} 1963	1962-63	1962-63
Offentlige skoler <i>public schools</i>					
Antal skoler <i>number of schools</i>	126	141	97	89	103
heraf med					
folkeskoleundervisning	13	88	68	72	86
mellem- og realskoleundervisning	95 ¹	30	29	17	17
gymnasieundervisning	18 ²	23			
Antal lærere og lærerinder <i>number of teachers</i>	4 546	4 571	3 020	1 877	3 135
Antal klasser <i>number of classes</i>	3 752	4 039	2 348	1 466	2 126
heraf med					
folkeskoleundervisning	2 982	3165	1 528	1 128	1 699
mellem- og realskoleundervisning	526	408	820	232	255
gymnasieundervisning	244	466			
Antal elever <i>number of pupils</i>	90 633	106 968	58 838	44 289	55 621
heraf med					
folkeskoleundervisning	73 244	81 461	37 569	33 336	43 183
mellem- og realskoleundervisning	11 888	13 018	12 624 ³	7 747	8 094
gymnasieundervisning	5 501	12 489	7 206	3 206	4 344
Antal elever pr. klasse <i>number of pupils per class</i>	24	26	25	30	26
heraf med					
folkeskoleundervisning	25	26	25	30	25
mellem- og realskoleundervisning	23	32	24	33	32
gymnasieundervisning	23	27			
Private skoler <i>private schools</i>					
Antal skoler <i>number of schools</i>	31	41	8	59	5
heraf med					
folkeskoleundervisning	11	17 ⁴	4	9	3 ⁴
mellem- og realskoleundervisning	14 ²	11	4	50	1
gymnasieundervisning	6 ³	13			
Antal lærere og lærerinder <i>number of teachers</i>	634	...	179	1 539	126
Antal klasser <i>number of classes</i>	464	332	83	797	52
heraf med					
folkeskoleundervisning	328	131 ⁴	27	37	17 ⁴
mellem- og realskoleundervisning	88	76	56	530	11
gymnasieundervisning	48	125			
Antal elever <i>number of pupils</i>	10 114	8 201	2 438	27 360	1 311
heraf med					
folkeskoleundervisning	7 366	3 059 ⁴	664	1 162	447 ⁴
mellem- og realskoleundervisning	1 887	2 097	1 774	19 531	319
gymnasieundervisning	861	3 045			
Antal elever pr. klasse <i>number of pupils per class</i>	22	25	29	34	25
heraf med					
folkeskoleundervisning	22	23 ⁴	25	31	26 ⁴
mellem- og realskoleundervisning	21	28	32	37	29
gymnasieundervisning	18	24			
Samtlige skoler <i>all schools</i>					
Drenge i alt <i>boys total</i>	51 113	35 172	28 849
heraf i gymnasieklasser	3 403	4 691	2 652
Piger i alt <i>girls total</i>	49 634	36 477	28 084
heraf i gymnasieklasser	2 959	5 182	2 237

¹ Alle skoler har tillige folkeskoleundervisning. Folkeskolen omfatter hovedskolens 1.-7. klassetrin samt på frivilligt grundlag 8.-10. klassetrin.² Alle skoler har tillige mellem- og realskoleundervisning. ³ Herunder 982 elever i den linedelte ungdomsskole ved 3 af realskolerne.⁴ Skoler med forberedende klasser; folkeskoleundervisning i egentlig forstand forekommer ikke i de private skoler.

TABLE 313.

Kommunale valg. Election of local government.

a. Stemme- og mandatfordeling. Votes and seats.

	Afgivne stemmer i alt ¹ votes		Relativ fordeling per cent votes		Valgte kandidater candidates elected	
	% 1962	% 1958	% 1962	% 1958	% 1962	% 1958
København²						
Socialdemokratiet	152 771	167 602	46,9	50,7	27	29
Radikale venstre	12 917	21 656	4,0	6,6	2	3
Konservative folkeparti	82 994	81 603	25,5	24,7	15	14
Venstre	7 151	17 220	2,2	5,2	1	3
Danmarks retsforbund	3 421	7 622	1,0	2,3	—	1
Socialistisk folkeparti	53 599	•	16,5	•	9	•
Danmarks kommunistiske parti	9 064	29 966	2,8	9,1	1	5
Andre partier	3 749 ³	4 791 ⁴	1,1 ³	1,4 ⁴	—	—
I alt total	325 666	330 460	100,0	100,0	55 ⁵	55 ⁵
Stockholm						
	¹⁶ % 1962	²¹ % 1958	¹⁶ % 1962	²¹ % 1958	¹⁶ % 1962	²¹ % 1958
Socialdemokratiet	203 704	189 982	46,6	43,5	49	45
Højre	96 727	125 527	22,1	28,8	23	29
Folkepartiet (liberale og frisindede)	102 418	84 617	23,5	19,4	23	20
Centerpartiet	9 100	7 708	2,1	1,8	—	—
Kommunister	24 718	27 084	5,7	6,2	5	6
Andre partier	56	1 463 ⁶	0,0	0,3	—	—
I alt total	436 723	436 381	100,0	100,0	100 ⁷	100 ⁸
Oslo						
	²⁰ % 1963	²⁸ % 1959	²⁰ % 1963	²⁸ % 1959	²⁰ % 1963	²⁸ % 1959
Det norske arbejderparti	131 916	118 857	44,6	44,6	39	39
Højre	115 907	106 564	39,2	40,0	35	35
Venstre	12 851	12 627	4,3	4,7	3	4
Norges kommunistiske parti	5 080	11 757	1,7	4,4	1	3
Kristeligt folkeparti	12 575	13 788	4,3	5,2	3	4
Frie folkevalgte	•	2 794	•	1,1	•	—
Socialistisk folkeparti	15 131	•	5,1	•	4	•
Senterpartiet	2 365	•	0,8	•	0	•
I alt total	295 826 ⁹	266 387	100,0	100,0	85	85 ¹⁰
Helsingfors						
	⁴⁻⁵ / ₁₀ 1964	²⁻³ / ₁₀ 1960	⁴⁻⁵ / ₁₀ 1964	²⁻³ / ₁₀ 1960	⁴⁻⁵ / ₁₀ 1964	²⁻³ / ₁₀ 1960
Socialdemokratiet	67 762	45 850	26,8	20,4	21	16
Folkedemokratiet	48 552	44 329	19,2	19,7	14	15
Det svenske valgforbund	35 312	36 376	14,0	16,2	11	13
Nationale samlingsparti	46 601	49 539	18,4	22,0	16	18
Det frisindede centrum	21 630	8 943	8,6	4,0	5	3
Det finske folkeparti	23 736	26 041	9,4	11,6	7	9
Socialdemokratisk opposition	5 512	10 697	2,2	4,8	2	3
Andre partier	3 557	2 869	1,4	1,3	1	—
I alt total	252 662	224 644	100,0	100,0	77 ¹¹	77 ¹¹
Göteborg						
	¹⁶ % 1962	²¹ % 1958	¹⁶ % 1962	²¹ % 1958	¹⁶ % 1962	²¹ % 1958
Socialdemokratiet	104 488	84 032	46,8	40,4	28	24
Højre	31 609	39 902	14,2	19,2	9	13
Folkepartiet (liberale og frisindede)	65 767	61 859	29,5	29,7	18	18
Centerpartiet	3 583	2 919	1,6	1,4	—	—
Kommunister	17 782	19 438	7,9	9,3	5	5
Andre partier	10	3	0,0	0,0	—	—
I alt total	223 239	208 153	100,0	100,0	60 ¹²	60 ¹²

¹ D. v. s. antallet af godkendte stemmer. ² Omfatter alene Københavns kommune. ³ Pensionistpartiet (997 stemmer), De uafhængige (2752 stemmer). ⁴ Danmarks socialistiske parti (3109 stemmer) De uafhængige (1682 stemmer). ⁵ Heraf 14 kvinder. ⁶ Heraf Kommunistisk arbejderforbund (1424 stemmer). ⁷ Heraf 27 kvinder. ⁸ Heraf 23 kvinder. ⁹ Heraf „Ville“ (1 stemme). ¹⁰ Heraf 15 kvinder. ¹¹ Heraf 22 kvinder. ¹² Heraf 11 kvinder.

b. Valgdeltagelsen. Per cent voting.

	København ¹		Stockholm		Oslo		Helsingfors		Göteborg	
	% 1962	% 1958	¹⁶ % 1962	²¹ % 1958	²⁰ % 1963	²⁸ % 1959	⁴⁻⁵ / ₁₀ 1964	²⁻³ / ₁₀ 1960	¹⁶ % 1962	²¹ % 1958
Stemmeberettigede i alt electorate	510 059	493 912	559 219	556 817	345 468	340 462	327 924	301 900	276 882	267 909
heraf { Mænd males	238 008	222 876	253 033	251 474	154 831	152 178	136 585	123 322	131 765	127 267
heraf { Kvinder females	272 051	271 036	306 186	305 343	190 637	188 284	191 339	178 578	145 117	140 642
Valgdeltagelsen i % per cent voting	64,1	67,2	78,5	78,7	86,0	78,6	77,2	74,7	80,8	77,8
heraf { Mænd males	66,3	69,4	78,6	79,4	85,9	79,0	76,6 ^a	75,0 ^a	•	78,4
heraf { Kvinder females	62,1	65,4	78,4	78,2	86,0	77,3	76,2 ^a	73,2 ^a	•	77,4

¹ Omfatter alene Københavns kommune. ² Ekskl. stemmeberettigede i Helsingfors, der stemte andetsteds.

STIKORDSREGISTER¹

(TALLENE ANGIVER SIDETALET)

- Administrationspersonale 29 f, 220 f, 261.
 Adoptioner 39.
 Afgifter 150 f, 246 f.
 Afstemningsområder, folketallet i 11.
 stemmetal inden for 198 f, 224.
 Aftenskoler, kommunale 181.
 private anerkendte 181.
 Aftenkursus 179 f.
 Aktier, kurser 94.
 omsætning af 94.
 Aktieselskaber, bevægelsen i antal og indbetalt aktiekapital 99.
 indkomst og indkomstprocent 100.
 indregistrerede 98 f.
 skat af 150, 153 f, 246 f.
 Alderdomshjem 128.
 Aldersfordeling, befolkningens 4, 15 f, 209 f, 253, diagram 14.
 befolkningens, inden for bydele i København 18 f, inden for distrikter i København 20 f.
 dødes 39 f.
 flyttedes, til- og fra- 44 f.
 folkepensionisters 125.
 fødende mødres 35 f.
 invalidepensionisters 124.
 skatteydernes 162.
 understøttedes 124 f.
 ægteviedes 41.
 Aldersrentemodtagere, se folkepensionister.
 Altergæster 170 f.
 Amagerbanen 102.
 -rutebiler 108.
 Ambulatorier 50.
 Ambulancetjeneste 200.
 Amtsskatter 154, 237.
 Anerkendte trossamfund, 171.
 Apoteker 52.
 Arbejdere 29 f, 141 f, 158 f, 222 f, 261.
 Arbejdernes oplysningsforbund, 181.
 Arbejdsanvisning 140.
 Arbejdsgiverforening, Dansk 138.
 Arbejdsløn, i industrien 142.
 for kommunale lønarbejdere 143, 202 f.
 Arbejdsløse i erhvervsgrupper og efter alder 140 f.
 Arbejdsløshedsforsikrede 140 f.
 Arbejdsstilling 29 f, 222.
 Arbejdstilsynets virksomhed 89.
- Areal, kommunernes 60, 208, 252.
 efter bydele 60.
 efter anvendelse 60, 206.
 efter ejer 60.
 etageareal i nyopførte ejendomme 72.
 gaders og vejes 61.
 havnenes 61.
 Arresthuse 120.
 Assistenshuset 101.
 Atletikbaner 186.
 Auktioner 117 f.
 Automobiles 102, 112, 264.
 Aviser, oplagstal 184.
- Badeanstalter 58.
 Badeværelse, antal lejligheder med 62 f, 65.
 Badmintonbaner 186.
 Bagerier 89.
 Banker 97.
 Barakker, lejligheder i 64.
 Barometerstand 59.
 Barselshjælp 132, 136.
 Beboelseslejligheder, antal 62 f, 226 f, 257 f.
 efter værelsesantal 62 f, 226 f, 257 f.
 efter beliggenhed i distrikter 64.
 med bad og centralvarme 65.
 efter beboerantal 66 f, 258.
 efter lejlighedsindehaverens køn og ægteskabelig stilling 67.
 overbefolkede 62, 68.
 med logerende 68.
 med husmedhjælper 68.
 efter bornetal 68.
 lejeforholdets art 65.
 efter opførelsesår 65.
 efter opførelsesår og værelsesantal 65.
 nyopførte 62, 69 f, 227, 259, diagram 70.
 ledige 62.
 bruttoareal for nyopførte 72.
 opført med offentlig støtte 71, 73, 227.
 opført af kommunerne eller med kommunal støtte 73.
- Befolkning, historisk i hovedstaden og hele landet 1769-1964, 1.
 i hovedstaden fra 1840-1960, diagram over, 1.
 1801-1930 (faktisk, febr.) 2 f.
 1931-1964 (årets slutning) 31 f.
 1930-1964 (nov./oktbr.) 2 f.
 1931-1935 (juli) 31 f. (fortsættes)
- Befolkning, (fortsat) 1936-1963 (middelfolketal) 31 f.
 historisk inden for distrikter i hovedstaden 5.
 i Københavns bydele 1901-1964, 7.
 inden for distrikter og roder 7 f.
 i opstillingskredse og afstemningsområder 11.
 i Københavns politistationers områder 11.
 i sogne 12 f, 208.
 i Frederiksbergs statistikdistrikter 10.
 efter køn, alder og ægteskabelig stilling 15 f, 23, 211 f, diagram 14.
 efter køn, alder og ægteskabelig stilling inden for bydele i København 18 f.
 på køn og etårs aldersklasser 22.
 på køn og femårsaldersgrupper 15 f, 22 f, 209 f.
 historisk på femårsaldersgrupper 1801-1960, 4.
 i visse aldersgrupper 23 f.
 efter erhverv og arbejdsstilling 27 f, 221 f.
 i hovedstaden og dens omegnskommuner 1901-1964, 206 f.
 i de nordiske hovedstæder og i Göteborg 1962-1964, 252.
 Befolkningsfordelingen i hovedstaden, diagram over 6.
 Befolkningsstiltvækst 2 f, 206, 252.
 Befolkningstæthed 5 f, 206, diagram 6.
 Begravelser 55, 170 f.
 Begravelseshjælp 132.
 Behandlingshjem 51.
 Behæftelsen for solgte ejendomme 101.
 Beskatning, pålignet direkte 154.
 Bevillinger, konditor-, bevræter- og gæstgiver- 78.
 Biblioteker, offentlige 182.
 Biblioteksskole, Danmarks 179.
 Biografer 183.
 Boliganvisningsudvalgenes virksomhed i København og på Frederiksberg 72.
 Boligbyggeri 62 f, 69 f, 227, 259, diagram 70 f.
 støtte til 71, 73.
 Bolværker 61, 263.
 Borgerlig retspleje 117 f.
 Borgerlige ægteskaber 31 f.
 Borgerrepræsentationsvalg 187 f.
 Borgerskaber 78.
 Bosiddende befolkning 1 f, 206, 208 f, 252 f.
 Brandforsikring 101.

¹ I emnerregistret foran i bogen (s. 11* f.), der omfatter alle statistiske kontors publikationer, er angivet, hvor langt tilbage oplysningerne findes i statistisk årbogs tidligere årgange og i årbogens forgænger »Statistiske oplysninger«.

- Brandvæsenet,
alarmering af 200.
ambulancetjeneste 200.
Brevduetotalisator 185.
Brude og brudgommens alder 41.
Brugsforeninger 81.
Butiker, nyopførte 69.
Bybane 104 f.
Byggematerialer, priser på 95.
Bygge- og anlægsvirksomhed 84 f, 231 f.
Byggeprisindeks 94.
Byggevirksomhed 62 f, 69 f, 227, 259.
diagram over 71.
kommunal byggevirksomhed og støtte
til private byggeføretagender 71, 73.
Bygningsbrandforsikring 101.
Bymuseet 185.
Bytrafik, statsbanernes københavnske
104 f.
Børn,
lejligheder med 68.
skatteydere med 157, 239.
Børnedødelighed 39, 255.
Børneforsorg 128 f, 236.
Børnehaver 128 f.
Børnehjem 129.
Børneskolen 171 f, 251, 267.
Børnetilskud 155, 169.
Børnetilsyn 128.
Børnevern 128 f.
Børsomsætning 94.
- Galmettevaccinerede skolebørn 54.
Centralarbejdsanvisningskontoret 140.
Centralvarme, antal lejligheder med
63, 65, 257.
Checkclearing, bankernes i national-
banken 94.
Civilstand,
befolkningens, fordeling efter 15 f,
23, 253.
døde delt efter 40.
ægteviiede delt efter 40.
Cyklebanean 185.
Cykler 112, 113 f.
- Dag- og ugebladenes oplagstal 184.
Daghjem for småbørn 128 f.
Dagrenovation,
bortkørt i København 90.
tilført Frederiksbergs og Gentoftes
forbrændingsanstalter 90.
Dampkedler under offentlig tilsyn 89.
Dampskibe 110, 263.
Danmarks biblioteksskole 179.
Danmarks ingeniør akademi 178.
Danmarks tekniske højskole 178.
Detailhandel 84 f, 231 f.
Detailpriser 95, 260.
Detailpristal 94.
Difterivaccination af skolebørn 54.
Distrikter,
folketal i hovedstaden inden for 5 f.
grænser for 6 og kortet bag i bogen.
folketal i København efter køn, alder
og ægteskabelig stilling 18 f.
Domfældelser 121.
Drab 56 f.
- Drosker 112, 264.
Dyrebestand i Zoologisk have 185.
Døde 31 f, 39 f, 225, 254 f.
efter alder og køn 39 f, 56, 254 f.
efter køn og ægteskabelig stilling 40.
på hospitaler 48, 256.
efter dødsårsager 47, 56 f, 256.
Dødelighed,
diagram over 37.
i forskellige aldersgrupper 39 f, 254.
Dødelighedstavle 38.
Dødfødte 31 f, 50, 255.
Dødsårsager 47, 56 f, 256.
Dødsboer 117 f.
Døds sandsynlighed 38.
Dåb 170 f.
- Efterbetalinger og bøder 150 f.
Ejendomme,
antal solgte 101.
behæftelsen for solgte 101.
Ejendomsskatter 150 f, 154, 237, 246 f.
Ejendomsskyld,
efter ejendommens art 74 f, 228 f.
efter skyldkredse 77.
udskrevet og skattepligtig 154, 237.
Ejendomsskyldpromille 165.
Ejendomsskyldværdistigning 74 f, 228 f.
Eksamenskursor 180.
Eksamenskolor 176 f, 251, 267.
Ekspropriationer af grunde, Køben-
havns kommunes 60.
Elektricitetsforsyning 91, 262.
Elektricitetspriser 96.
El-, gas- og varmeværker 84 f, 231 f.
Engroshandel 84 f, 231 f.
Engrospristal 94.
Enkebørnsunderstøttelse 122 f, 129.
Enkehjælp 122 f, 126.
Enkemænd og enker 15 f, 23, 253.
Enkepension 126, 236.
Epidemiske sygdomme 53.
Erhverv,
befolkningens fordeling efter 27 f,
220 f.
skatteydernes fordeling efter 158 f,
223 f.
Erhvervsbeskatning 150 f, 246 f.
Erhvervsforhold 78 f, 261.
Erhvervskommune,
København som 223 f.
Erhvervsstilling 82 f, 230 f.
Erhvervsudøvere 27 f, 220 f.
Erhvervsvirksomheder 82 f, 230 f.
Etageareal,
for nyopførte ejendomme 72, 227.
- Fabriktilsynet, virksomheder under 89.
Fagforeninger 138 f.
Faglokaler 177.
Faktisk befolkning 1 f, 31 f, 206.
Falcks redningskorps 200.
Falliter 117.
Fanger, antal 120.
Farmaceutisk højskole 178.
Farumbanen 104.
- Fattighjælp 122 f, 130, 236.
Ferieforanstaltninger for børn 135.
Ferieophold, børns 135.
Finansvæsen,
havnenes 149.
kommunernes 144 f, 244 f, 267.
Fiskerfartøjer 110.
Fjerkra tilført salgshallen 92.
Fjernseere 184, 265.
Fjerntrafik, statsbanernes københavnske
103 f, 104 f, 106.
Flytninger, anmeldte 43 f, 208, 255.
Flyvetrafik 102 f, 106, 262.
Flæskhallen, tilførslen til 92.
Fodboldbaner 186.
Fogedforretninger 117 f.
Folkeforsikring 122 f, 132, 236.
Folkekirken 170.
Folkekøkkener 89.
Folkepensionsberettigede 23 f.
Folkepensionister
antal 122 f, 236.
boliger for 132.
pengeydelse til 125 f.
udgifter til 122 f.
Folkeregistrene, antal anmeldte flyt-
ninger til 43 f, 208, 255.
Folkeskolen 171 f, 251, 267.
Folketal, se befolkning.
Folketingsvalg 191 f, 224.
Folkeuniversitetet 179.
Forbrugsforeninger 81.
Forbrydelser 117, 120 f.
Forbrændingsanstalter,
Frederiksbergs 90 f.
Gentoftes 90.
Foreninger,
arbejdsgiverforeninger 138.
fagforeninger 138 f.
funktionær- og tjenestemandsförening-
er 139.
andre 135.
Forligskommissionerne, 117.
Forlystelsesafigift 150 f, 184, 246 f.
af biografen 183.
Forlystelsesetablissemeter, besøget i
184.
Formue,
distrikter, inden for, 167.
forsørgerstilling, efter, 163, 167.
kombineret med indkomstfor-
deling 166.
kommunernes 145 f, 246 f.
skatteydernes fordeling efter 162 f,
243.
Formueskat 151 f, 154, 239.
Forsikring:
brandforsikring 101.
folkeforsikring 122 f, 236.
social 122 f, 236.
Forsorg,
offentlig 122 f, 128 f, 236.
udgifter til 122 f, 131, 236.
Forsørgelsesvæsen 122 f, 236.
udgifter til 122 f, 125 f, 236.
antal understøttede personer 122 f,
236.
Forsørgerforhold, skatteydernes forde-
ling efter 163, 167, 223.
Fortsættelsesygekasser, se sygekasser.

- Fraskilte og separerede 15, 23, 253.
 Frelsens hær 133.
 Frihavn 61, 149.
 Frirejser, skolebørns 135.
 Fritidshjem 128 f.
 Frostdage, antal 59, 260.
 Frugt, tilførslen til grønttorvet af 93.
 Frugtbarhed, københavnske kvinders 37.
 Funktionsrær, antal i erhvervsgrupper 28 f, 222.
 Fængsler 120.
 Færdssager i København 116.
 Færdselstillinger 113.
 Færdselsheld 115 f, 265.
 Fødehjem 50.
 Fødende møders alder 35 f, 254.
 Fødselshyppighed 31 f, 225, 255 f.
 diagram over 37.
 Fødselsoverskud 2 f, 225, 252.
 Fødselssted 134.
 Fødselsvægt 134.
 Fødsler af mødre bosiddende i hovedstaden 36.
 Født 31 f, 225, 255 f.
 levende- og dødfødte i og uden for ægteskab 35.
 efter køn 35.
 i provstier og kommuner 170 f.
 Førerbeviser 112.
- Gader, areal, længde og belægning 61.
 Galopbanen 185.
 Gasforsyning og -produktion 90, 262.
 Gaspriser 96.
 Gejstlig mægling 170 f.
 Godsmængde,
 ind- og udlosset 102, 111 f, 263.
 befordret med jernbane 102, 106.
 Grunde, Københavns komm., erhverv-
 velser og afståelser af 60.
 Grundskyldpromille 165.
 Grundskyldvurdering, se ejendomsskyld.
 Grundstigningsskyld 150 f, 154, 237,
 246 f.
 Grundværdstigning, 228 f.
 Grønttorvet,
 tilførslen til 93.
 gennemsnitsnoteringer 93.
 Gymnasier 172 f, 251, 267.
 Göteborg 252 f.
- Handelshøjskolen i København 179.
 Handelsskibe, antal indregistrerede 110,
 263.
 Handelsskoler 179.
 Havnene 61, 263.
 isforholdene 59.
 benyttelsen af 111 f, 263.
 regnskab 149.
 Helsingfors 252 f.
 Hjemmehjælp 136.
 Hjemmehørende, se bosiddende be-
 folkning.
 Hjemmesygepleje 122 f, 136.
 Hjemmeværnspligtige 23 f.
- Hospitaler 47 f, 256.
 Hoteller 86 f, 232 f, diagram 88.
 Hovedstadsområdet, diagram 207.
 Hovedstadsudligningen 144.
 Hunde,
 antal 150.
 -afgift 150.
 Husleje,
 historisk 62.
 Huslejetilskud 131, 133, 144.
 Husmedhjælpere, antal i private hus-
 stande 28, 68, 222.
 Husmoderafløsning 122 f, 136, 236.
 Husmødre 28, 222.
 Husstande i postdistrikter 14.
 Hustruer med selverhverv 157, 239.
 Hustruindtægt 157, 239.
 Højde af værnepligtige 51.
 Højskole, Borups 179.
 Håndværk og industri,
 personer beskæftiget ved 27 f, 79 f,
 220 f, 261.
 antal virksomheder og personel 79 f,
 261.
 arbejdsløn i 142.
 Håndværkerudgifter ved byggeri, in-
 dekstal for 94.
- Idrætsanlæg 186.
 Ildebrande 200.
 Indekstal for:
 aktie- og obligationskurser 94.
 byggeomkostninger 94.
 detailpriser 94, 260.
 engrospriser 94.
 Indfødsret 43.
 Indkomst,
 distrikter, inden for, 167.
 forsørgerstilling, efter, 163, 167.
 kombineret med formuefordeling 166.
 skatteydernes fordeling efter 156 f,
 162, 242 f.
 Indkomstskat,
 kommunal 150, 152 f, 167 f, 239,
 246 f.
 personlig, efter indkomstens størrelse
 168 f, 240 f, 266.
 stats- 151 f, 239.
 Investeringsfondhenlæggelser, 155.
 Indladet godsmængde 111 f, 263.
 Indtægter, kommunernes 145, 244 f.
 Industrivirksomheder,
 antal 82 f, 230 f, 261.
 arbejdslønnen i 142.
 omsætning 82 f, 230 f.
 personellet i 82 f, 230 f, 261.
 under arbejdstilsynet 89.
 Indvandringsoverskud 2 f, 31 f, 208,
 252.
 Ingeniørakademi, Danmarks, 178.
 Invalide- og folkepensionsbidrag 155,
 168 f, 240 f.
 Invalidepension,
 antal invalidepensionister 122 f, 236,
 pengeydelse til 125 f.
 udgifter ved 122 f, 236.
- Jernbanetrafikken 102 f.
 Jordmoderskolen 178.
 Jordemødre 52.
 Jordvurdering 74 f, 228 f.
- Kaféer, antal 78.
 Kajer 61, 263.
 Kirkegårde, begravelser på 55.
 Kirkens korshær 133.
 Kirker,
 antal 170 f.
 antal siddepladser i 170 f.
 Kirkeskat 151, 168 f, 239 f.
 Kirkeskatteprocent i omegnskommune-
 nerne 239 f.
 Klassekvotient i de københavnske kom-
 muneskoler 177.
 Klasseværelser 171, 177.
 Kliniker 50.
 Kloaker, længde 61.
 Knippelsbro,
 oplukninger 114.
 trafik over og gennem 113 f.
 Kolonihaver 60.
 Kommunale valg 187 f, 248 f, 268.
 Kommunebiblioteker 182.
 Kommnehjælp 122 f, 130 f, 236.
 Kommuneregnskaber 144 f, 244 f.
 Kommuneskoler 171 f, 251.
 Konditorier 78.
 Konfirmationer 170 f.
 Kongelige teater, det 183.
 Kongelige bibliotek, det 182.
 Konkurs,
 antal aktieselskaber under 99.
 antal konkurser 117 f.
 Kontingenthjælp 122 f, 130 f, 236.
 Koppevaccination af skolebørn 54.
 Krematorier 55.
 Kriminel lavalder, antal personer over
 23 f.
 Kriminel retspleje 117, 119 f.
 Kunstakademiet 178.
 Kurser, indekstal for aktie- og obliga-
 tionskurser 94.
 Kursus 178 f.
 Kvægtorvet, tilførslen til 92.
 Købmandsskoler 179.
 Kød- og flæskehallen, tilførslen til 92.
 Køn,
 befolkningens fordeling efter 16 f,
 23 f, 211 f, 253, diagram, 14.
 fødte efter 35.
 døde efter 39 f.
 skatteydernes fordeling efter 163.
 Kønssygdomme 53.
 vederlagsfri, ambulatorisk behand-
 ling af 55.
- Landbohøjskolen 178.
 Landbrugsareal i omegnskommunerne
 206.
 Langebro,
 oplukninger af 114.
 trafik over og gennem 113 f.
 Ledige lejligheder 62, 71.
 Legater 131.

Legemsøvelser, Danmarks højskole for 178.
 Lejligheder, se beboelseslejligheder.
 Ligbrændinger 55.
 Likvidation, antal aktieselskaber i 99.
 Logerende, antal 68.
 lejligheder med 68.
 Lufttrafik 102 f, 106, 262.
 Luftryk 59.
 Læger 49, 52.
 Lærestalter, højere 177 f.
 Lærere og lærerinder 171, 251, 267.
 Lærerhøjskole, Danmarks 179.
 Lærlingekontrakter 137.
 Løn, i industrien 142.
 Lønarbejdere, antal i kommunal tjeneste 202 f.
 lønforhold 142 f.
 Lønklasser, tjenestemænds 202 f.
 Lån, kommunernes 145 f, 246 f, 267.

Magistratens politiske sammensætning 187.
 Maskinskole, Københavns 180.
 Medianindkomst 167.
 Medhjælpende hustruer 28 f, 222.
 Medicinalpersonale 52.
 Mellemkoleeksamen 176.
 Menighedsplejer 136.
 Menighedsrådsvalg 199.
 Merindtægt, lempelse for, 155, 168.
 Meteorologiske forhold 59, 260.
 Middelfolketal 31 f.
 Middellevetid 38.
 Mindstepension 122 f, 125.
 Mord 56 f.
 Motorcykler 112, 264.
 Motorskibe 110, 263.
 Museer, besøgt på 185.
 Musikkonservatoriet 178.
 Myndighedsalder 23 f.
 Mæglinger, gejstlige 170 f.
 Mælk, tilførsel og salg af 92.
 Mælkehjælp til svangre kvinder 122 f, 236.
 Mødrehjælpsinstitutionens virksomhed i hovedstaden 137.

Nationalbank, seddelomløb 94.
 checkclearing i 94.
 Navigationsskole, Københavns 180.
 Navngivelser 170 f.
 Nedbør 59, 260.
 NESA's elektricitetslevering 91.
 trolleybusser 107.
 Nordiske oversigter 252 f.
 Notarialforretninger 117 f.
 Næringsadkomster, antal udstedte 78.
 Næringsbeviser og bevillinger, deponerede 78.
 Næringsdrivende, nye 78.
 Nærtrafik, statsbanernes københavnske 102 f.
 Nærumbanen 104.

Obligationer, indekstal for kurser 94.
 omsætning af 94.
 Omegnskommunerne 206 f.
 kort over 207.
 Omnibusstrafik 102, 107, 264.
 Omsætningsafgifter 150, 246 f.
 Omvurderinger 74 f, 228 f.
 Oplysningsforbund, arbejdernes, Københavnsv afdeling 181.
 Opstillingskredse og afstemningsområder, folketal i 11.
 vælgere i 188 f, 191, 198, 224.
 stemmetal i 188 f, 224.
 grænser, se kortet bag i bogen.
 Oslo 252 f.
 Overbefolkede lejligheder 62, 68.
 Overlevelsestavle 38, 255.

Pantehæftelser 118.
 Pantelånerforretninger 101.
 Parker 60.
 Partiernes stemmetal ved folketingsvalg 192.
 ved kommunale valg 187 f, 248 f, 268.
 Patienter 47 f, 256.
 Pensionistboliger 132.
 Pensionister 201.
 Pigeskoleeksamen 176.
 Plejebørn 128.
 Plejehjem 51.
 Københavns 128.
 Polikliniker 50.
 Politistationers område, folketal i Kbhvns 11.
 Politivæsenet 117, 120.
 Polyteknisk lærestalt 178.
 Postdistrikter, antal husstande i 14.
 Postvæsenet 102, 109.
 Prioritetshæftelser 117 f.
 for solgte ejendomme 101.
 Pristal 94.
 Privatbaner 102.
 Privatklinikker 50.
 Produktionsstatistik 79 f, 261.
 Præliminærkursus 180.
 Præster, antal 170 f.
 Psykiatriske afdelinger på hospitalerne 48.
 Påkørsler 115 f.

Radiolyttere 184, 265.
 Realeksamen 176.
 Redningskorps, Falcks 200.
 Regeringsskibe, antal indregistrerede 110.
 Regn 59, 260.
 Regnskaber, bankers 97.
 havnenes 149.
 kommunernes 144 f, 244 f.
 sparekassers 97.
 Reguleringspristal 94.
 Rejsende, på jernbanerne 102 f.
 på lufruterne 102 f, 106.

Rejsende, med rutebilerne 108.
 med sporvejene 102, 107.
 Rekonvalescenthjem 51.
 Rentemodtagere 28, 124 f, 158 f, 222.
 Restaurationer 86 f, 232 f.
 Retshjælp, studentersamfundets 119.
 Retspleje, borgerlig 117 f.
 kriminel 117, 119 f.
 Roder, folketal og antal lejligheder i 7 f.
 grænser, se kortet bag i bogen.
 Rundetårn 185.
 Rutebiltrafikken 108.
 Rutebåde 106.

Samfærdsel 102 f.
 St. Hans hospital 48 f.
 Seddelomløb 94.
 Sejlskibe 110.
 Selskabsbeskatning 150 f, 153 f, 246 f.
 Selverhvervende hustruer 157, 239.
 Selvmord 56 f.
 Selvstændige næringsdrivende 28 f, 158 f, 222 f.
 Seminarier 179.
 Separationer 41, 255.
 Separerede og fraskilte 15, 23, 253 f.
 Servicevirksomheder 86 f, 232 f.
 Sessionsbehandling 51.
 Sjællandsbroen, færdselen over 114.
 Skalaendkomst til kommunen 156, 238.
 Skatteindkomst 153 f, 166 f, 238 f.
 Skatter, kommunale 150, 152 f, 167 f, 239 f, 246 f.
 stats- 151 f, 167 f, 239 f.
 personlige, efter indkomstens størrelse 156 f, 240 f, 266.
 Skatterestance, udpantning for 117 f.
 Skatteydere, efter alder 162.
 efter erhverv 158 f, 223.
 efter indkomstens og formuens størrelse 156 f, 165 f, 238 f.
 Skibe, antal indregistrerede 110, 263.
 Skibsfart 111 f, 263.
 Skilsmisser 31 f, 42 f, 225, 255.
 Skolebadning, kommunal 58.
 Skolebørn, antal 171 f, 251, 267.
 bespisning af 54, 237.
 Skolehaver 135.
 Skolelægenes virksomhed 54.
 Skoler, antal 171 f, 251, 267.
 Skoletandklinikker 54.
 Skolevæsenet 171 f, 251, 267.
 Skyldkredse 77.
 Slagtehus, tilførslen til offentlige 92.
 Slusen i Sydhavnen 114.
 Socialforsikring 122 f, 236.
 udgifter til 122 f, 131, 236.
 Socialstatistik 122 f, 236.
 Sogne, folketal i 12, 208.
 grænser for 13.

Solskinstimer, antal 59, 260.
 Sparekasser 97.
 Spiritusudskænkingssteder 78.
 Sporvejstakster 96.
 Sporvejs- og bustrafiken 102 f, 107, 264.
 Spædbørn,
 dødelighed 39, 56.
 under sundhedsplejerskernes til-
 syn 134.
 Statistikdistrikter (ligningsdistrikter),
 folketallet i Frederiksbergs 10.
 grænser, se kortet bag i bogen.
 Statsbanerne, trafikken på 102 f.
 Statsskoler 172 f.
 Status, kommunernes 145 f, 246 f.
 Stockholm 252 f.
 S-togstrafik pr. time, diagram, 105.
 Storkredse, stemmetal i 191 f.
 Straffe, idømte 119, 121.
 Strafferetsplejen 117, 119 f.
 Studentereksamen 176.
 Studenterkursus 180.
 Studenterksamfundets retshjælp 119.
 Studerende 177 f.
 Sundhedsplejersker,
 antal 52, 134.
 virksomhed 134.
 Sundholm 128.
 Svagbørnskolonier 135.
 Svømmehal,
 Københavns 58.
 Frederiksberg 58.
 Sygdomstilfælde, anmeldt af lægerne
 47, 52 f.
 Sygeforsikring 122 f, 132, 236.
 Sygehuse 47 f, 256.
 Sygekasser og -foreninger 132.
 Sygeplejersker 49, 52.
 Særhjælp 122 f, 130 f, 236.
 Søbadeanstalter 58.
 Sømandsskat 150, 155.
 Sønæringsbeviser 78.
 Tamlæger 52.
 Tandlægehøjskole, Københavns 178.
 Taxadrosker 112, 264.
 Teater, Det kgl. 183.
 Tekniske højskole, Danmarks, 178.
 Tekniske skoler 180.
 Teknologisk institut 180.
 Telefonvæsenet,
 rigstelefonvæsenet 102, 109.
 Københavns Telefon Aktieselskab
 102, 107.

Telegrafvæsenet 102, 109.
 Temperaturforhold 59, 260.
 Testamentsattestationer 118.
 Tilflytningsoverskud iflg. folkeregistret
 208, 255.
 Tilskadekomne personer ved færdsels-
 uheld 115 f, 265.
 Tipning 185.
 Tivoli 184 f.
 Tjenestemænd, antal i komm. tjeneste
 201 f.
 Toldhavnen 61.
 Tonnage 110 f, 263.
 Trafikforhold 102 f, 262 f.
 Trafikuheld, antal personer dræbt ved
 115 f, 265.
 Traverbanerne 185.
 Trossamfund, anerkendte, 171.
 Tuberkulose 47, 52, 56 f.
 Tuberkulosestationer 52.
 Tuberkulosevaccination af skolebørn 54.
 Tvangsauktioner 118 f.
 Tvillingfødsler 36, 134.

Udgifter, kommunernes 144, 244 f.
 Udgiftstal til beregning af „dyrtidstil-
 læg“ og „reguleringstillæg“ 94.
 Udligningstilsvar mellem hovedstads-
 kommunerne 144.
 Udlosset godsmængde 111, 112, 263.
 Udlændinge, hjælp til 130.
 Udskænkingssteder for drikkevarer 78.
 Udskrivningsprocent 165.
 Udstillinger 185.
 Ugebladenes oplagstal 184.
 Ulykkestilfælde,
 dødsfald ved 56 f.
 færdselsuheld 115 f, 265.
 Underskudsbeløb ved indkomstansæt-
 telsen 155.
 Underholdsbidrag 129 f.
 Underretternes virksomhed 117 f.
 Understøttede personer 122 f, 236.
 Undervisning af børn med bopæl i ho-
 vedstaden 176.
 Undervisningspligtig alder, antal per-
 soner i 23 f.
 Undervisningsvæsen 171 f.
 Ungdomsskoler, kommunale 181.
 Universitetet 177.
 Universitetsbiblioteket 182.

Valg,
 til folketinget 191 f, 224.
 kommunale 187 f., 248 f, 268.
 til magistraten 187.
 til menighedsråd 199.
 Valgkredse,
 folketal i 11.
 vælgere i 188 f, 191, 224.
 stemmetal i 188 f, 224.
 grænser for, se kortet bag i bogen.
 Valglisten, antal personer på 188 f, 191,
 198, 224, 268.
 Vandarealer,
 Københavns 60.
 havnernes 61.
 Vandforsyning 90, 262.
 Vandpriser 96
 Vandrebrev 78.
 Vandrerhjem 88.
 Vandringer 2 f, 31 f, 43 f, 208, 252.
 Varepriser 95.
 Varmeforsyningen fra Københavns kom-
 munes varmekærker 91.
 Veje, se gader.
 Vekselpotester 118.
 Veterinær- og landbohøjskolen 178.
 Vielser 31 f, 40, 170 f., 225, 255 f.
 Vielsesalder 41.
 Vindhypighed, vindstyrke 59.
 Vognmandsvirksomheder, 86 f, 232.
 Vuggestuer 128 f.
 Vælgere, antal 188 f, 192, 198, 224,
 268.
 Værdipapirer, omsætning af 94.
 Værnepligtiges sessionsbehandling 51.
 Værnepligtsalder, antal personer i
 23 f.
 Zoologisk have, besøget i, samt dyre-
 bestand 185.
 Ægteskabelig stilling,
 befolkningens 15 f, 23, 253, dia-
 gram 14.
 før ægteskabets indgåelse 40.
 døde, delt efter 40.
 Ægteskaber,
 indgæede 31 f, 170 f, 225, 255.
 efter civilstand 40.
 efter alder 41.
 borgerlige 31 f.

INDEX

The figures refer to pages.

- Academic school of engineers of Denmark 178.
 Academy of Arts 178.
 Accounts, local government 144 f, 244 f.
 Adoptions 39.
 Age concerning
 compulsory education 23 f.
 criminal punishment 23 f.
 majority 23 f.
 military service 23 f.
 old age pension 23 f.
 Age distribution of
 birthgiving mothers 35 f, 254.
 deaths 39 f, 254.
 married couples 41, 254.
 population 15 f, 209 f, 252 f.
 survivors 38, 255.
 taxpayers 162.
 Agricultural area 206.
 Air traffic 102 f, 106, 262.
 Alcohol licenced places 78.
 Ambulance service 200.
 Apprenticeship 137.
 Area of
 capital 60.
 suburbs 206.
 Assessment rates 165.
 Assets and liabilities, municipal 145 f, 246 f.
 Athletic
 clubs 186.
 establishments 186.
 Atmospheric pressure 59.
 Attestation of wills 118.
 Auctions 101, 117 f.
 Automobiles 102, 112, 264.
 Aviation 102 f, 106, 262.

 Bakeries 82 f, 89, 230.
 Bankruptcies 99, 117 f.
 Banks 97.
 Bath, dwellings with 62 f, 65.
 Bathing establishments 58.
 Bicycle-race course 185.
 Bicycles 112, 113 f.
 Birth place 134.
 Births 31 f, 134, 170 f, 225, 254 f.
 Boilers 89.
 Bonds 94.
 Building activity 62, 69 f, 227, 259.
 Building and construction 84 f, 231, 233 f.
 Building costs 94.
 Building materials, prices of 95.
 Bulwarks 61, 263.
 Bus services 102, 107 f, 264.

 Cafés 78.
 Cattle market 92.
 Cemeteries 60.
 Central heating,
 dwellings with 63, 65, 257.
 Chemist's shops 52.
 Cheque clearing 94.
 Child welfare 128 f, 134.

 Children,
 dwellings with 68.
 taxpayers with 157, 239.
 Children, subject to compulsory education 23 f, 176.
 Children's holiday arrangements 135.
 Cinemas 183 f.
 Civic restaurants 89.
 Civil justice 117 f.
 Civil servants 94, 158 f, 201 f.
 Class-quotient in municipal schools 177.
 Clinics 50.
 Commercial schools 179 f.
 Conscripts, examination of 51.
 Constituencies 188 f.
 — population in 11.
 Consumer price index 94 f.
 Continuation classes 181.
 Convalescence homes 51.
 Convictions 119, 121.
 Co-operative societies 81, 153.
 Cremations 55.
 Crimes 117, 120 f.
 Criminal justice 117, 119 f.
 Cultural statistics 170 f, 251, 267.
 Custom port 61.

 Day nurseries 128 f.
 Deaths 31 f, 37 f, 47 f, 170 f, 225, 255 f.
 causes 47, 56 f, 256.
 in hospitals 47 f, 50, 256.
 suicides 56 f, 256.
 Degrees 177 f.
 Density of population 5 f, 206.
 Dental College of Copenh., Royal 178.
 Dentists 52.
 Disablement pension 122 f, 131, 236.
 Diseases, cases reported 47, 52 f.
 Dividend 100.
 Divorced persons 15 f, 23, 253.
 Divorces 31 f, 42 f, 225, 255.
 Dogs 150.
 Domestic 28, 68, 158 f.
 Dwellings
 by equipment 62 f, 65, 257 f.
 by number of occupants 66 f, 257 f.
 by number of rooms 62 f, 66 f, 69 f, 226 f, 257 f.
 by rent 62.
 new 69 f, 227, 259.
 1880-1960 62.
 1955-1964 63.

 Ecclesiastical ceremonies 170 f.
 Ecclesiastical tax 151, 239 f.
 Education 171 f, 251, 267.
 Elections,
 municipal 187 f, 248 f, 268.
 national 191 f, 224.
 parish councils 199.
 Electoral divisions, population 11.
 Electricity supply 91, 262.
 Emigration 44 f, 208.
 Employees 27 f, 79 f, 158 f, 201 f, 222.
 Employers' Confederation 138.

 Encumbrances of sold property 101.
 Entertainment tax 150 f, 183 f, 246 f.
 Entertainments 183 f.
 Epidemic diseases 53.
 Equalization, municipal 150.
 Evaluation for ground and real estate taxes 74 f, 228 f.
 Evening-courses 179 f.
 Examination courses 180.
 Examinations 176.
 Exchange of Copenh., trade in the 94.
 Exhibitions 185.
 Expenditure of municipalities 144, 244 f.
 Expropriations 60.

 Factory inspection 89.
 Fares of tramways 96.
 Fertility of marriage 37.
 Finance 144 f, 237 f, 266 f.
 Fire insurance 101.
 Fire service 200.
 Football grounds 186.
 Foster-children 128.
 Free port 61.
 Frost, days with 59, 260.
 Funeral benefit 132.
 Funerals 55.

 Garbage 90.
 Garden plots 60.
 Gas supply 90, 262.
 Goods loaded or unloaded 111 f, 263.
 Gymnasiums 171 f, 251, 267.

 Haulage contractors 86 f, 232.
 Health insurance 132.
 Heat supply 91.
 Height of conscripts 51.
 Homes for the aged 128.
 Home help 122 f, 136, 236.
 Hospitals 47 f, 256.
 Hotels 88 f.
 Households 14.
 House rent 62.
 Housewives 28.
 Housewife relief 122 f, 136, 236.
 Housing Board, activity of 72.

 Immigration 44 f, 208.
 Immigration surplus 2 f, 31 f, 208, 225, 252, 255.
 Incinerator plants 90.
 Income, distribution of 156 f, 166 f, 240 f.
 Income taxes 150 f, 168 f, 239 f, 246 f, 266.
 Increase of population 2 f, 206, 252.
 Index numbers 94, 260.
 Industry 27 f, 79 f, 137, 141 f, 222, 261.
 Inebriates' homes 51.
 Institute of Technology 180.
 Institutions of higher education 177 f.
 Insurance 101, 131 f, 236.
 Intoxication, accidents caused by 115 f.

- Joint-stock companies 98 f, 153.
Justice 117 f.
- Kindergartens 128 f.
- Labour and factory inspection 89.
Legal assistance 119.
Libraries 182.
Licenced places 78.
Licences 78.
Life-time 38, 255.
Lifts 89.
Local government assistance 122 f, 130, 236.
Lodgers 68.
- Majority 23 f.
Manufacturing 27, 29 f, 79 f, 137 f, 140 f, 220 f, 261.
Marital status 15 f, 23, 40, 209, 211 f, 253.
Marriages 31 f, 40 f, 170 f, 254 f.
- civil 31 f.
Maternity aid institution 137.
Maternity hospitals 50.
Maternity milk aid 122 f, 236.
Median income 167.
Medical personnel 49, 52.
Merchant-schools 179.
Merchant ships 110, 263.
Meteorology 59, 260.
Metropolitan area 207.
Midwives 52.
Midwives' school 178.
Migration 44 f, 208, 252, 255.
Milk, supplies and sales of 92.
Mortality table 38, 255 f.
Mortgages 101, 117 f.
Motor-ships 110.
Motor vehicles 102, 112, 264.
Municipal balance sheet 145 f, 246 f.
Municipal loans 145 f, 246 f, 267.
Municipal schools 171 f, 251, 267.
Museums 185.
Music, Royal Danish Academy of 178.
- National pension 23 f, 122 f, 236.
Naturalization 43.
Nautical School of Copenhagen 180.
Newspapers 184.
Notarial business 117 f.
Nurseries 128 f.
Nurses 49, 52, 134.
Nursing homes 51.
- Occupation of population 28 f, 222 f, taxpayers by 158 f, 223, 242.
Old age pension 122 f, 236.
Old age pensioners, homes for 128.
Out-patients' departments 50.
Overcrowded dwellings 62, 68.
- Parishes, population of 12, 170, 208.
Parks 60.
Parties, political 187 f, 248 f, 268.
Passengers 102 f, 105 f, 262, 264.
Patients in hospitals 47 f, 256.
Pawnbrokers 101.
Pharmacy, Royal Danish School of 178.
- Physical Training Teachers' College of Denmark 178.
Placement bureau 140.
Police 117, 120 f.
Police districts 11.
Poor relief 122 f, 130, 236.
Population 1 f, 206 f, 252 f.
by industry and occupat. 27 f, 220 f.
Pork market 92.
Ports 60, 111 f, 149, 263.
Postal districts 14.
Poultry market 92.
Power stations, gas and heat works 84 f, 231 f.
Precipitation 59, 260.
Price index 94, 260.
Prices of gas and electricity 96.
Prisons 120.
Private clinics 50.
Production 79 f, 261.
Property, distribution of 162 f, 243.
Property taxes 151 f, 239.
Public assistance 122 f, 144, 236, 244 f.
Public health nurses 134.
Public servants 94, 158 f, 201 f.
Pupils and students 171 f, 251, 267.
- Radiolisters 184, 265.
Race courses 185.
Railways 60, 102 f.
Removals 43 f, 208, 255.
Rent 62.
Rent subsidies 133.
Restaurants 78, 86 f, 232 f.
Retail prices 95, 260.
Retail trade 78, 84 f, 231 f.
Revenue of municipalities 144, 244 f.
Roads, length and area 60 f.
- Salaried employees 27 f, 79 f, 158 f, 201 f, 220 f.
Salvage corps 200.
Salvation Army 133.
Savings banks 97.
Scandinavian tables 252 f.
School-baths 58.
School dental clinics 54.
School of Commerce 179.
School physicians 54.
Schools 171 f, 237, 251, 267.
Sea-bathing establishments 58.
Seamen's tax 150, 155.
Self-supporting wives 239.
Separated persons 15 f, 23.
Separations 41, 255.
Service establishments 86 f, 232 f.
Sewers 61.
- Sex,
births by 35.
deaths by 39 f.
electorate by 188 f.
population by 15 f, 23 f, 209, 211 f, 253.
taxpayers by 163.
Share capital 98 f.
Shares 94.
Shipping 106, 110 f, 263.
Shops completed 69.
- Sickness insurance 122 f, 132, 236.
Sites 60.
Slaughter-houses 92.
Social insurance 122 f, 144, 236, 244 f.
Social statistics 122 f, 236.
Spare-time homes 128 f.
Sports grounds 60, 186.
Steamships 110.
Still-births 31 f, 50, 255.
Streets, length and area 60 f.
Students 177 f.
Suburban traffic 102 f.
Suburbs 206 f.
Suicides 56 f, 256.
Sunshine, hours with 59, 260.
Survival table 38, 255.
Swimming-pools 58.
- Taxes 150 f, 237 f, 244 f, 266.
Taxis 102, 112, 264.
Teachers 171, 251, 267.
Teachers' College 179.
Tea-rooms 78.
Technical schools 180.
Technical University of Denmark 178.
Telegraph service 102, 109.
Telephone service 102, 107, 109.
Television 184, 265.
Temperature 59, 260.
Theatre, The Royal 183.
Tivoli 185.
Tonnage of merchant fleet 110, 263.
Trade establishments 82 f, 230 f.
Trade licences 78.
Trade-unions 138 f.
Traffic accidents 115 f, 265.
Traffic countings 113 f.
Tramways 96, 102 f, 107, 264.
Transportation 102 f.
Tuberculosis 47, 52, 56 f, 256.
- Unemployment 140 f.
University extension 179.
University Library 182.
University of Copenhagen 177.
Urban railway service 105.
- Vegetable-market 93.
Venereal diseases 47, 50, 53, 55 f.
Veterinary and Agricultural College, Royal 178.
- Wage-earners 28 f, 79 f, 158 f, 203 f, 220 f, 261.
Wages 142 f.
Water areas 60 f.
Water supply 90, 262.
Wholesale price index 94.
Wholesale trade 84 f, 231 f.
Widows, widowers 15 f, 23, 253.
Widows' pension 122 f, 126, 236.
Wind, frequency of 59.
Workers 28 f, 79 f, 94, 139 f, 158 f, 220 f, 261.
- Youth hostels 88.
Zoological garden 185.

Udgået fra trykkeriet den 13. september 1965.

STADEN KØBENHAVNS
STATISTISKE KONTOR