

STATISTISK ÅRBOG

FOR

KØBENHAVN, FREDERIKSBERG
OG GENTOFTE SAMT
OMEGNSKOMMUNERNE

STATISTICAL YEARBOOK

1962

UDGIVET AF KØBENHAVNS STATISTISKE KONTOR

Published by the Copenhagen Statistical Office



KØBENHAVN

BIANCO LUNOS BOGTRYKKERI A-S

1963

AA
11

STATISTISKE BILAG
TIL ÅRSBERETNINGEN 1964

FORORD

Hermed foreligger 42. årgang af „*Statistisk årbog for København, Frederiksberg og Gentofte samt omegnskommunerne*“. Foruden statistiske oplysninger om disse kommuner indeholder årbogen tillige (i afsnit XVI) en række sammenlignende oversigter vedrørende København, Stockholm, Oslo, Helsingfors og Göteborg.

Der er i denne årbog tilkommet følgende nye tabeller: nr. 17, 28, 66, 85, 94, 108, 121, 157, 171, 174, 194, 202, 203, 207, 208, 209, 210, 211, 223, 262, 278, 285 og 293 medens tabellerne 15, 42, 56, 96, 100, 101, 103, 105, 139, 142, 169, 201, 219, 221, 232, 243, 244, 275 og 276 er omarbejdet eller udvidet.

Forskellige af årbogens tabeller har været offentliggjort i „*Statistisk månedsskrift*“.

Med årbogen følger et dobbeltsidet kort over København og Frederiksberg. Kortet er på den ene side inddelt efter statistikdistrikter og ruder og på den anden side efter valgkredse.

Statistisk kontor bringer såvel det statistiske departement, de kommunale myndigheder i København, Frederiksberg, Gentofte og de 19 omegnskommuner som de mange andre offentlige og private institutioner, der har givet kontoret de nødvendige oplysninger til bogens udarbejdelse, sin bedste tak.

PREFACE

This is the 42th edition of *Statistical Yearbook of Copenhagen, Frederiksberg, Gentofte, and The Suburbs*. Besides statistical information about these municipalities the yearbook contains (in section XVI) a number of comparative surveys concerning Copenhagen, Stockholm, Oslo, Helsingfors and Gothenburg.

This yearbook contains the following additional tables: 17, 28, 66, 85, 94, 108, 121, 157, 171, 174, 194, 202, 203, 207, 208, 209, 210, 211, 223, 262, 278, 285, and 293 while tables 15, 42, 56, 96, 100, 101, 103, 105, 139, 142, 169, 201, 219, 221, 232, 243, 244, 275, and 276 are amended or extended.

Several of the tables of the yearbook have been published in *Monthly Statistical Review*.

The yearbook contains a two-side map of Copenhagen and Frederiksberg. On one side the map is divided into statistical districts and on the other into constituencies.

The Statistical Office thanks the Statistical Department, the municipal authorities in Copenhagen, Frederiksberg, Gentofte, and the 19 suburban municipalities as well as many other public and private institutions that have furnished the Office with the necessary information for the compilation of this book.

Staden Københavns statistiske kontor i maj 1963.

Kjeld Johansen.

Axel Holm.

INDHOLDSFORTEGNELSE

Table of contents.

	<i>Sources</i>	<i>Side page</i>
Kildeangivelse	<i>Sources</i>	7*
Emneregister til de af Københavns statistiske kontor udgivne publikationer	<i>Publications of the Statistical Office of Copenhagen</i> ...	11*
I. Befolkning	<i>Population</i>	1-39
II. Sundhedsforhold	<i>Public health</i>	40-51
III. Boligforhold m. m.	<i>Dwelling conditions, etc.</i>	52-77
IV. Meteorologiske forhold	<i>Meteorology</i>	78
V. Erhvervsforhold m. m.	<i>Manufacturing, commerce, etc.</i>	79-88
VI. Priser og pengevæsen	<i>Prices and finance</i>	89-96
VII. Samfærdsel	<i>Transportation and communication</i>	97-112
VIII. Retsvæsen m. m.	<i>Justice, etc.</i>	113-117
IX. Sociale forhold	<i>Social statistics</i>	118-140
X. Finansielle forhold	<i>Public finance</i>	141-165
XI. Kulturelle forhold	<i>Cultural statistics</i>	166-183
XII. Offentlige valg	<i>Elections</i>	184-194
XIII. Tjenestemænd	<i>Civil servants</i>	195-201
XIV. Brandvæsen og ambulancetjeneste ...	<i>Fire and ambulance service</i>	202
XV. Omegnskommunerne	<i>Suburbs</i>	203-237
XVI. Nordiske oversigter	<i>Scandinavian tables</i>	238-253
Stikordsregister	<i>Index</i>	255-262

SIGNATURFORKLARING

Explanation of symbols.

- » gentagelse *repetition*.
- nul *magnitude nil*.
- o mindre end $\frac{1}{2}$ af den anvendte enhed *magnitude less than half of unit employed*.
- anvendes i rubriker, hvor der efter sagens natur ikke kan forekomme tal *category not applicable*.
- ... oplysning foreligger ikke *data not available*.
- * ved foreløbige og anslåede tal *provisional or estimated figures*.

KILDEANGIVELSE

Stat. mds. betyder „Statistisk månedsskrift“, stat. medd. 4-105-1 betyder „Statistiske meddelelser 4. række, 105. bind, 1. hæfte“
og stat. medd. 1960:5 betyder „Statistiske meddelelser 1960, nr. 5“.

Tabel

1. Tabelværker over folketællinger, stat. mds. samt meddelelse fra statistisk departement.
2. Tabelværker over folketællinger, fødte og døde, folketællingsresultater for København, Frederiksberg og Gentofte offentliggjort i stat. mds. samt manuskript i statistisk kontor.
3. Tabelværker over folketællinger samt stat. mds.
- 4-10. Folketællinger for København, Frederiksberg og Gentofte (materiale i statistisk kontor) samt stat. mds. 1962 nr. 10, s. 256.
11. Meddelelse fra generaldirektoratet for post- og telegrafvæsenet.
12. Meddelelse fra statistisk departement, stat. medd. 4-162-1.
- 13.—15. Stat. mds. 1962 nr. 3, side 89 og manuskript i statistisk kontor.
- 16-19. Meddelelse fra statistisk departement, stat. medd. 4-162-1 samt som 13.
- 20-21. Stat. medd. 4-162-2 og stat. mds. 1956, nr. 10, side 223.
22. Meddelelse fra statistisk departement, stat. medd. 4-162-3 og stat. mds. 1956, nr. 10, side 223.
23. Tabelværker over ægteskaber, fødte og døde 5. række litra A, og stat. medd. om befolkningens bevægelser, udg. af statistisk departement. Meddelelse fra statistisk departement, stat. mds. samt manuskript i statistisk kontor.
- 24-25. Statistiske tabelværker 5. række litra A, stat. medd. om befolkningens bevægelser for hvert år samt meddelelse fra statistisk departement.
26. Stat. mds. 1962 nr. 8, side 182.
27. Stat. mds. 1957 nr. 4, side 104.
28. Stat. mds. 1963 nr. 1 og materiale i statistisk kontor.
29. Som 24 samt manuskript i statistisk kontor.
- 30-33. Som 24.
34. Meddelelse fra overpræsidiat og Sjællands stiftamt.
35. Stat. medd. om befolkningens bevægelser og meddelelse fra statistisk departement.
36. Som 27.
37. Stat. mds. 1961 nr. 10, side 199.
38. Rigsdagstidende, tillæg A samt lovtidende og meddelelse fra direktoratet for stadens almindelige øvrighedsforretninger.
- 39-40. Som 28.
41. Stat. medd. om befolkningens bevægelser og meddelelse fra statistisk departement.
42. Medicinalberetning udgivet af sundhedsstyrelsen, beretning om de københavnske kommunale hospitaler, Frederiksbergs årsberetning, de enkelte private hospitalers årsberetninger samt direkte meddelelser fra sundhedsstyrelsen og fra hospitalerne samt stadslægens årsberetning.
43. A. Meddelelse fra sundhedsstyrelsen, medicinalberetning udgivet af sundhedsstyrelsen og meddelelse fra Kbhvns. militærhospital, Københavns beretning og beretning om københavnske kom-

Tabel

- munale hospitaler samt beretning fra Københavns amtssygehuse.
- B. Som A samt årsberetninger og meddelelser fra de private hospitaler.
44. Meddelelse fra sundhedsstyrelsen og medicinalberetning udgivet af denne.
45. Beretning om rigshospitalet samt direkte meddelelse, Frederiksbergs årsberetning, meddelelse fra Frederiksberg hospital og stadslægens og Kbhvns. amtslæges årsberetninger samt direkte meddelelser fra sundhedsstyrelsen, fødehjem og klinikker.
46. Beretning om rigshospitalet, beretning om de københavnske kommunale hospitaler, årsberetning fra Dronning Louises børnehospital samt meddelelse fra poliklinikker og ambulatorier og fra hospitalsdirektoratet.
47. Københavns beretning, Frederiksbergs årsberetning samt meddelelse fra Frederiksberg økonomiske forvaltning.
48. Meddelelse fra 1. udskrivningskreds og fra statistisk departement.
49. Stadslægens årsberetning, Frederiksbergs årsberetning samt beretning fra Københavns amts tuberkulosehospital og tuberkulosestationer.
50. Sundhedsstyrelsens medicinalberetning og Hof- og Statskalenderen.
51. Stat. mds. 1961 nr. 11, side 242, samt stadslægens årsberetning og medicinalberetning for Københavns amtslægekreds.
52. Københavns kommunale skolevæsens årsberetning, Frederiksbergs årsberetning og beretning fra Gentoftes kulturelle forvaltning, samt meddelelser fra Københavns skoleoverlæge og Københavns amtslæge.
53. Meddelelse fra Københavns skoledirektion samt Københavns kommunale skolevæsens årsberetning, Frederiksbergs årsberetning og beretning fra Gentoftes sociale forvaltning.
54. Københavns beretning, Københavns kommunale skolevæsens årsberetning, beretning fra Gentoftes tekniske forvaltning og meddelelse fra Gentoftes sociale forvaltning, A/S Frederiksberg Bade- og Svømmeanstalts årsberetning samt direkte meddelelser.
55. Stadslægens årsberetning.
56. Københavns beretning og meddelelse fra Københavns og Frederiksbergs begravelsesvæsen samt beretning fra Gentoftes økonomiske forvaltning.
57. Som 55 samt politiets beretning og meddelelse fra Københavns, Frederiksberg og nordre birks politi.
- 58-59. Stat. mds. 1961 nr. 11, side 241, samt „Dødsårsagerne i kongeriget Danmark“ og meddelelse fra statistisk departement.
60. Tabelværk til Københavns statistik, nr. 26, samt meddelelse fra stadskonduktøren i Kbhvn., og fra Frederiksberg og Gentoftes tekniske forvaltning.

Tabel

61. Københavns beretning og meddelelse fra ejendomsdirektoratet.
62. Meddelelse fra Københavns havnevesen og Gøtøftes tekniske forvaltning.
63. Københavns beretning, beretning fra Gøtøftes tekniske forvaltning, dansk vejlaboratoriums oversigt over vejbelæggingerne i Danmarks byer samt meddelelse fra stadsingeniøren i Kbhvn. og fra Frederiksberg og Gøtøftes tekniske forvaltning.
64. Københavns beretning, meddelelse fra Frederiksberg tekniske forvaltning og beretning fra Gøtøftes tekniske forvaltning.
65. Tabelværker til Københavns statistik, statistiske oplysninger om København og Frederiksberg, beretninger om ledige lejligheder og byggevirksomhed afgivet af statistisk kontor samt stat. mds., materiale i statistisk kontor og meddelelser fra statistisk departement og iøvrigt som 67—77.
66. Stat. mds. og materiale i statistisk kontor.
- 67—84. Særtryk af stat. mds., om beboelses- og huslejeforhold i København, Frederiksberg og Gøtøfte samt hovedstadens omegnskommuner, 1955 samt manuskript i stat. kontor.
85. Stat. mds. 1962 nr. 6, side 125.
86. Beretninger om ledige lejligheder og byggevirksomhed afgivet af statistisk kontor, stat. mds. samt materiale i statistisk kontor.
- 87—89. Statistisk kontors kvartalsberetninger om bolig- og byggeforholdene i stat. mds., stat. mds. 1962 nr. 12, side 327, meddelelser fra bygninginspektørerne i København, Frederiksberg og Gøtøfte samt materiale i statistisk kontor.
90. Meddelelse fra magistratens 3. afd. samt Frederiksbergs forsørgelsesvæsen.
91. Københavns beretning, meddelelse fra direktoratet for stadens faste ejendomme, beboelses-ejendommene, Frederiksberg juridiske forvaltn. og Gøtøfte økonomiske forvaltning.
92. Meddelelser fra statens ligningsdirektorat samt Statistisk tabelværk, 5. række litra E, nr. 25.
93. Stat. mds. 1962 nr. 12, side 307, samt meteorologisk årbog, nautisk-meteorologisk årbog og meddelelse fra meteorologisk institut.
94. Stat. mds. 1962 nr. 7, side 145 samt materiale i statistisk kontor.
95. Politiets årsberetning, Frederiksbergs årsberetning samt meddelelse fra 1. politiinspektorat og Frederiksberg politi.
96. Stat. mds., Københavns beretning, meddelelser fra direktoratet for stadens almindelige øvrighedsforretninger, fra Frederiksberg og nordre birk samt Frederiksbergs årsberetning.
97. Stat. medd. 1962:5 samt meddelelse fra statistisk departement.
98. Hovedstadens brugsforenings beretning, brugsforeningsstatistik samt direkte meddelelse fra F.D.B.s statistiske udvalg.
99. Beretning om arbejds- og fabriktilsynets virksomhed samt meddelelser fra samme.
100. Københavns beretning og meddelelse fra Kbhvns. folkekøkkener og fra Frederiksberg økonomiske forvaltning.
101. Københavns beretning, Frederiksbergs årsberetning, meddelelse fra Frederiksberg tekniske forvaltning og A/S Strandvejs-Gasværket samt stat. mds. 1961, nr 11, side 248.
102. Københavns beretning, Frederiksbergs årsberetning, beretning fra Gøtøfte tekniske forvaltning

Tabel

- samt direkte meddelelse herfra og fra Frederiksberg tekniske forvaltning.
103. Stat. mds., 1961 nr. 11, side 248. Københavns beretning, Frederiksbergs årsberetning, beretning fra Gøtøfte tekniske forvaltning samt meddelelse fra Københavns vandforsyning.
104. Meddelelse fra statistisk departement, stat. mds. 1961 nr. 11, side 248. Københavns beretning, Frederiksbergs årsberetning og Nordsjællands Elektricitets- og Sporvejs- Aktieselskabs årsberetning.
105. Stat. mds., 1961 nr. 11, side 248. Københavns beretning, Frederiksbergs årsberetning samt meddelelse fra Københavns belysningsvæsen og fra Frederiksberg tekniske forvaltning.
106. Stat. mds. 1961 nr. 11, side 248, samt meddelelse fra Storkøbenhavns kommunale mælkeudvalg.
- 107—108. Stat. mds. 1961 nr. 11, side 249 og Københavns beretning.
- 109—110. Som 107—108 samt meddelelser fra Københavns engros grønttorv.
111. Statistiske efterretninger, meddelelse fra Danmarks Nationalbank, fra Landmandsbankens statistiske kontor og „børstabeller“.
112. Statistiske efterretninger.
113. Stat. mds., statistisk årbog for Danmark og „Detailpriser“, udg. af statistisk departement.
114. Stat. mds.
115. Københavns kommunalkalender og Københavns sporvejes køreplaner.
116. Københavns og Frederiksbergs beretninger, samling af bestemmelser vedrørende Københavns kommune, samt meddelelse fra Frederiksberg kommunes tekniske forvaltning, Aktieselskabet Strandvejs-Gasværket og Nordsjællands Elektricitets- og Sporvejs Aktieselskab.
117. Bankernes regnskaber og beretning om de danske bankers virksomhed samt meddelelse fra banktilsynet.
118. Beretning om sparekasserne i Danmark og meddelelse fra sparekassetilsynet.
- 119—120. Stat. medd. 1961:6 og meddelelse fra statistisk departement.
121. Stat. medd. 1962:3 og meddelelse fra statistisk departement.
122. Stat. mds., meddelelse fra assistenshuset, politiets årsberetning og meddelelse fra Københavns politi samt Frederiksbergs årsberetning.
123. Stat. medd. 1962:12 og meddelelse fra statistisk departement.
124. Meddelelse fra de pågældende selskaber.
125. Tidligere årgange af nærværende årbog, forskellige årsberetninger, direkte meddelelser fra de forskellige institutioner og fra 1949—50 statistiske efterretninger.
126. Stat. mds., de danske statsbaners beretning om virksomheden samt meddelelser fra statsbanernes statistiske kontor.
127. Meddelelser fra statsbanernes statistiske kontor.
128. De danske statsbaners beretning om virksomheden og meddelelse fra statsbanernes statistiske kontor.
129. Stat. mds., meddelelse fra de enkelte dampskibsselskaber og overtoldinspektoratet for København.
130. Meddelelse fra Kastrup lufthavn.
131. Stat. mds., Københavns beretning, Nordsjællands Elektricitets- og Sporvejs- Aktieselskabs beretning samt meddelelse fra Københavns sporveje og Nordsjællands Elektricitets- og Sporvejs- Aktieselskab.
132. Meddelelse fra Kjøbenhavns Telefon Aktieselskab.

- Tabel
133. Meddelelse fra statsbanerne, Københavns sporveje, samt de enkelte vognmænd.
 134. Statistiske efterretninger 1962 nr. 32 og stat. mdsk. samt meddelelser fra de tidligere benzinationeringskontorer i København, Frederiksberg og Gentofte.
 135. Det danske post- og telegrafvæsens beretning om virksomheden samt meddelelse fra generaldirektoratet for post- og telegrafvæsenet.
 136. Danmarks skibsliste 1962 samt meddelelse fra statens skibstilsyn.
 - 137-138. Stat. medd. 1963:1 samt meddelelse fra statistisk departement.
 139. Københavns beretning.
 140. Københavns beretning, færdselen over Knippelsbro og Langebro udg. af stadsingeniørens direktorat, samt meddelelse fra samme og fra Københavns havnevæsen.
 141. Meddelelse fra Københavns havnevæsen.
 - 142-143. Stat. mdsk., stat. medd. 1963:3 samt meddelelse fra statistisk departement.
 144. Københavns politi, færdselsberetning og meddelelse fra Københavns politi.
 145. Statistiske tabelværker 5. række litra B stat. medd. 4-146-3 og tidligere årgange af nærværende årbog.
 146. Tidligere årgange af nærværende årbog og stat. medd. 1962:10.
 147. Stat. medd. 4-146-3 samt meddelelse fra statistisk departement og fra Københavns og Frederiksberg skattevæsen.
 148. Stat. medd. 1962:10 samt meddelelse fra statistisk departement.
 149. Beretning fra studentersamfundets retshjælp for ubemidlede.
 150. Som 148 samt politiets årsberetning.
 151. Politiets årsberetning og meddelelse fra direktoratet for fængselsvæsenet.
 152. Som 150.
 153. Forsørgelsesvæsenet i København, Frederiksbergs årsberetning, beretning fra Gentoftes socialdirektorat samt meddelelse fra magistratens 3. afdeling, Frederiksberg forsørgelsesvæsen og Gentoftes socialdirektorat.
 154. Forsørgelsesvæsenet i København.
 - 155-157. Som 153.
 - 158-159. Som 154.
 160. Som 153.
 161. Som 153 samt beretning om Københavns kommunes børneværn.
 - 162-163. Som 153.
 164. Som 153 samt Københavns, Frederiksbergs og Gentoftes regnskaber.
 165. Københavns kommunes boligbyggeri for folkepensionister udg. af Københavns socialdirektorat, forsørgelsesvæsenet i København, Frederiksbergs årsberetning, beretning fra Gentoftes socialdirektorat samt meddelelse fra Frederiksberg forsørgelsesvæsen.
 166. Beretning fra direktøren for sygekassevæsenet og fra invalideforsikringsretten samt meddelelse fra samme.
 167. Beretning fra direktøren for sygekassevæsenet samt meddelelse fra samme.
 168. Beretning for sygeforsikringsforeningen „Danmark“ samt meddelelse fra sygeforeningen „Sjælland“.
 169. Som 153.
 170. Meddelelse fra frelsens hær og kirkens korshær.
- Tabel
171. Stat. mdsk. 1959 nr. 11, side 237, samt beretning om Københavns kommunes børneværn.
 172. Beretninger fra Københavns, Frederiksbergs og Gentoftes kommunelærer- og kommunelærerindforeningers ferie- og svagbørnskolonier, beretning fra Gabriel Jensens ferieudflugter, Københavns kommunale skolevæsens årsberetning samt meddelelse fra samme.
 173. Meddelelse fra de samvirkende menighedsplejers fælleskontor, Frederiksberg menighedspleje, sygekassen for Gentofte kommune og Københavns beretning.
 174. Som 153.
 175. Som 153 og de samvirkende sygekasser i København, Frederiksberg menighedspleje og sygekassen for Gentofte kommune.
 176. Beretning for mødrehjælpsinstitutionen for København, Københavns amt og Frederiksberg amt samt meddelelse fra samme.
 177. Statistiske efterretninger 1962 nr. 33 samt meddelelse fra statistisk departement.
 178. Meddelelse fra Dansk Arbejdsgiverforening.
 179. Beretning fra Landsorganisationen De samvirkende fagforbund og meddelelse fra statistisk departement og enkelte fagforeninger samt Københavns kommunalkalender.
 180. Meddelelse fra centralarbejdsanvisningskontoret.
 - 181-182. Meddelelse fra statistisk departement og stat. medd. 1962:9.
 183. Statistiske efterretninger.
 184. Københavns kommunes lønarbejderlønninger.
 - 185-186. Københavns, Frederiksbergs og Gentoftes regnskaber og beretninger.
 187. Beretning om staden Københavns lån, Københavns beretning og meddelelse fra Frederiksberg og Gentofte økonomiske forvaltninger.
 188. Regnskab for Københavns havnevæsen.
 189. Regnskab fra frihavnsaktieselskabet samt meddelelse fra samme.
 - 190-191. Som 185.
 - 192-194. Stat. medd. 1962:11.
 195. Statistisk årbog for Danmark og meddelelse fra statistisk departement.
 - 196-197. Som 195 samt stat. medd. 1962:11.
 198. Københavns beretning, Frederiksbergs årsberetning og beretning fra dir. for Gentoftes skattevæsen samt meddelelse fra Frederiksberg og Gentofte økonomiske forvaltninger.
 - 199-206. Stat. mdsk. 1962 nr. 9, side 196, tidligere årgang af stat. mdsk. samt manuskript i statistisk kontor.
 207. Stat. medd. 1962:11 samt meddelelse fra de enkelte kommuners skattevæsen.
 - 208-209. Som 199.
 210. Stat. mdsk. 1962 nr. 10, side 247.
 211. Stat. mdsk. 1962 nr. 9, side 208.
 212. Meddelelse fra Københavns, Frederiksberg og Gentoftes skattevæsen, jfr. Københavns kommunalkalender.
 213. Stat. mdsk. 1962 nr. 7, side 152, og meddelelse fra de enkelte sognepræster.
 214. Tidl. årgange af nærværende årbog og som 217.
 215. Københavns kommunale skolevæsens beretning, Frederiksbergs årsberetning, beretning om Gentoftes kulturelle forvaltning samt meddelelse fra Københavns, Frederiksbergs og Gentoftes skoledirektioner.
 216. Som 215 samt meddelelse fra statistisk departement.

Tabel

217. Som 218 samt direkte meddelelse fra flere særlige skoler.
218. Københavns komm. skolevæsens beretning, Frederiksbergs årsberetning, beretning om Gentoftes kulturelle forvaltning samt meddelelse fra Københavns, Frederiksbergs og Gentoftes skoledirektioner samt optælling efter materiale stillet til rådighed af Københavns skoledirektion og optælling efter materiale indsamlet af statistisk departement og statskonsulenten for folkeskolerne.
219. Meddelelse fra statistisk departement og de pågældende institutioner.
220. Som 215.
221. Beretning fra arbejdernes oplysningsforbund, Københavns afd. og meddelelse fra samme samt fra skoledirektionerne i København, Frederiksberg og Gentofte.
222. Meddelelse fra bibliotekerne, Københavns kommunebibliotekers beretning, Frederiksbergs årsberetning og beretning om Gentoftes kulturelle forvaltning og biblioteksårbogen.
- 223-224. Stat. mds. 1962 nr. 5, side 109.
225. Stat. mds. samt optælling af materiale stillet til rådighed af direktoratet for Københavns skattevæsen, Frederiksberg politi, Københavns amts nordre birks amtsstue, meddelelse fra det kgl. teaters bureau og statistisk departement.
226. Meddelelse fra det kgl. teaters bureau.
227. Meddelelse fra museernes og udstillingernes bestyrelser.
228. Meddelelse fra de enkelte væddeløbsbaner, beretning og meddelelser fra „Dansk tipstjeneste“ samt meddelelse fra „De danske Brevdueforeninger“.
229. Beretning til aktionærerne i Københavns Sommerrevoli og meddelelse fra Zoologisk have.
230. Meddelelse fra „Københavns idrætspark“, Københavns stadsgartners kontor, Københavns skoledirektion, Frederiksberg og Gentofte kommune samt enkelte idrætsforeninger.
231. Statistiske efterretninger 1954, nr. 46 samt meddelelse fra statistisk departement.
232. Dansk oplagskontrols „Oplagsbulletin“ 1962 og meddelelse fra dansk oplagskontrol.
233. Stat. mds., Københavns beretning og tidligere årgange af nærværende årbog.
234. Borgerrepræsentationens forhandlinger.
- 235-236. Stat. mds. 1962 nr. 1, side 3 samt manuskript i statistisk kontor.
- 237-241. Stat. mds. 1957 nr. 2, side 27 og stat. mds. 1960 nr. 8.
242. Statistiske efterretninger 1962, nr. 47, og meddelelse fra statistisk departement.

Tabel

- 243-244. Københavns budget og meddelelse fra direktoratet for Københavns kommunes lønnings- og pensionsvæsen og Frederiksberg og Gentoftes økonomiske forvaltninger.
245. Københavns beretning, manuskript i statistisk kontor og medd. fra Frederiksberg økonomiske forvaltning.
- 246-247. Københavns beretning, beretning om Københavns brandvæsen, Frederiksbergs årsberetning og Gentofte brandvæsens beretning.
248. Meddelelse fra Falcks redningskorps.
249. Stat. mds. specielt 1951 nr. 5, side 113, stat. medd. 1962:8 og 1962:13, statistiske efterretninger 1961 nr. 54 samt meddelelse fra statistisk departement.
250. Stat. mds. 1951 nr. 5, side 103, samt meddelelse fra statistisk departement.
251. Stat. medd., specielt 1962:13 samt statistiske efterretninger 1961 nr. 54.
252. Meddelelse fra statistisk departement og de enkelte kommuners folkeregistre samt manuskript i statistisk kontor.
- 253-254. Stat. mds. 1959 nr. 4, side 88.
- 255-256. Stat. mds. 1956 nr. 10, side 223.
257. Stat. mds. 1962 nr. 9, side 196, samt manuskript i statistisk kontor.
- 258-259. Stat. mds. 1958 nr. 7, side 189.
260. Stat. mds. 1960 nr. 8, side 169.
261. Stat. medd. 1962:8 og meddelelse fra statistisk departement og optælling efter materiale beroende i statistisk departement samt stat. mds. specielt 1961 nr. 11, side 258.
262. Stat. mds. og materiale i statistisk kontor.
263. Stat. mds. 1962 nr. 12, side 327.
- 264-269. Som 67.
270. Statistisk tabelværk 5. række, litra E nr. 25 og meddelelse fra statens ligningsdirektorat.
- 271-272. Meddelelse fra statistisk departement.
- 273-274. Meddelelse fra de enkelte kommuner.
- 275-276. Stat. medd. 1962:11 samt meddelelse fra statistisk departement.
277. Som 273-274 samt manuskript i statistisk kontor.
- 278-280. Stat. mds. 1962, nr. 9 samt materiale i statistisk kontor.
- 281-283. De enkelte kommuners regnskaber og materiale i statistisk kontor.
284. Stat. mds. 1962 nr. 1, side 16.
285. Stat. mds. 1962 nr. 1, side 16 samt tidligere årgange af nærværende årbog.
- 286-287. Meddelelse fra de enkelte kommuner.
- 288-314. Meddelelse fra de pågældende byers statistiske kontorer.

Udgivelses-
Nr. år

18. 1913 Tabellarisk Fremstilling af Befolkningens Fordeling efter Køn og Alder, Civilstand og Trossamfund samt efter Fødesteds-, Indvandnings-, Erhvervsforhold m. m. for København, Frederiksberg og Gentofte Kommuner den 1. Februar 1911.
 19. 1913 Tabellarisk Fremstilling af Beboelses- og Huslejeforholdene for København, Frederiksberg og Gentofte Kommuner den 1. Februar 1911.
 20. 1918 Tabellarisk Fremstilling af Ejendoms-, Beboelses- og Huslejeforholdene for København, Frederiksberg og Gentofte Kommuner den 1. Februar 1916.
 21. 1919 Tabellarisk Fremstilling af Befolkningens Fordeling efter Køn og Alder, Civilstand og Trossamfund samt efter Fødesteds- og Erhvervsforhold for København, Frederiksberg og Gentofte Kommune den 1. Februar 1916.
 22. 1922 Tabellarisk Fremstilling af Ejendoms-, Beboelses- og Huslejeforholdene for København, Frederiksberg og Gentofte Kommuner den 1. Februar 1921.
 23. 1927 Ejendoms-, Beboelses- og Huslejeforholdene i København, Frederiksberg og Gjentofte Kommune den 5. November 1925.
 24. 1932 Ejendoms-, Beboelses- og Huslejeforholdene i København, Frederiksberg og Gjentofte Kommune den 5. November 1930.
 25. 1937 Ejendoms-, Beboelses- og Huslejeforholdene i København, Frederiksberg og Gjentofte Kommune den 5. November 1935.
 26. 1943 Ejendoms-, Beboelses- og Huslejeforholdene i København, Frederiksberg og Gjentofte Kommune den 5. November 1940.
 27. 1950 Ejendoms-, beboelses- og huslejeforhold i København, Frederiksberg og Gentofte den 5. november 1945.
 28. 1953 Beboelses- og huslejeforhold i København, Frederiksberg og Gentofte samt hovedstadens omegnskommuner den 7. november 1950.
- Vedrørende boligtællingen 1955 se „Andre publikationer“, nr. 28.

C. Andre publikationer.

1. Foreløbige opgørelser af folketællingerne 1885–1921 med angivelse af folketallet i de enkelte gader og administrative inddelinger af byen.
2. Fremstilling af forskellige københavnske kommunale forhold 1888.
3. Indkomstforholdene i København 1892.
4. Arbejdslønnen i København 1892.
5. Københavns kommunale forhold 1897.
6. Indkomstforholdene i København 1898.
7. Arbejdslønnen i København 1898.
8. Københavnsk skolestatistik 1899.
9. Børneantal og børnedødelighed i københavnske ægteskaber 1901.
10. Velgørenheden i København 1903.
11. Arbejdslønnen i København 1904.
12. Indkomst- og formueforholdene i København 1907.
13. Beretning afgivet til magistraten om ledige lejligheder i København og Frederiksberg samt oplysninger om byggevirksomheden m. m. april flyttedag fra 1907 til 1925, oktober flyttedag fra 1912 til 1925. Fra 1925 er beretningen offentliggjort i statistisk månedsskrift.
14. Arbejdslønnen i København 1909.
15. Borgerrepræsentantvalget 1909.
16. Einige statistische Angaben über Kopenhagen 1911.
17. Indkomst- og formueforholdene i København 1912.
18. Borgerrepræsentantvalget 1913.
19. Københavnsk skolestatistik 1914.
20. Københavnske aktieselskabers indtægtsforhold 1910/11–1914/15.
21. Københavns kommunes pensionister og deres økonomiske forhold 1915.
22. Oplysninger om udlændinge indvandret til hovedstaden under krigen og om samboende familier 1917.
23. Statistik vedrørende de københavnske huslejenævns virksomhed 23. februar 1917–23. februar 1918.
24. Quelques renseignements statistiques sur la ville de Copenhague 1921.
25. Samboende familier i København, Frederiksberg og Gentofte den 1. februar 1921.
26. Staden Københavns statistiske kontor 1883–1933.
27. Sognekort over København og Frederiksberg 1942.
28. Særpublikation vedrørende beboelses- og huslejeforhold i København, Frederiksberg og Gentofte samt hovedstadens omegnskommuner 1955.

DE I EMNEREGISTRET ANVENDTE FORKORTELSER

Å 35	Statistisk årbog 1935.
M 37/2 s. 19	Statistisk månedsskrift 1937 nr. 2–3 side 19.
O 8	Statistiske oplysninger, hæfte VIII.
T 3	Tabelværk nr. 3 (i den under B. anførte fortegnelse).
P 12	Publikation nr. 12 (i de under C anførte andre publikationer).
BF	Københavns borgerrepræsentanternes forhandlinger.
E	Tabelværker over ejendoms-, beboelses- og huslejeforhold, se nr. 301.
F	Folketællinger (de under 101 nævnte publikationer).

Ud over ovennævnte forkortelser skal gives følgende eksempler på forståelsen af de i følgende emneregister angivne henvisninger.

Politikredse, folketallet i Københavns, O 5-9 og fra Å 19-, F fra 1901. ∅: oplysninger findes i statistiske oplysninger hefte V-IX, i statistisk årbog fra 1919 til nærværende årbog samt for samtlige år fra 1901 i de under nr. 101 nævnte folketællingspublikationer.

Ejerforhold, lejligheder efter, O 9 og fra Å 19-, E 1916 og fra 1925. ∅: oplysninger findes i statistiske oplysninger hefte IX, i statistisk årbog fra 1919 til nærværende årbog samt i tabelværkerne om ejendoms-, beboelses- og husleje-forholdene i året 1916 og i årene 1925, 1930, 1935, 1940, 1945 og 1950, se under nr. 301 i nedennævnte emneregister.

Kolonihaver, Å 22-37, og fra Å 42-. ∅: oplysninger findes i statistisk årbog fra 1922 til 1936/37 og atter fra 1942.

Velgørenheden, 1877: T 2, 1903: P 10. ∅: undersøgelser over valgørenheden findes for året 1877 i tabelværk til Københavns statistik nr. II, samt for året 1903 i det under „C. Andre publikationer“ som nr. 10 nævnte værk.

EMNEREGISTER

A. København, Frederiksberg og Gentofte.

- | Nr. | I. Befolkning. | Nr. |
|------|--|---|
| 101. | Publikationer om Folketællinger (i det følgende angivet ved: F), | 1956: M 56/8 s. 196. |
| | a. København 1880 og før: T 6, 1890: T 10 og P 1, 1928: M 28/9 s. 93. | 1957: M 57/8 s. 213. |
| | b. København, Frederiksberg, Sundbyerne og Utterslev 1885: T 8 og P 1, 1895: T 11 og P 1. | 1958: M 58/9 s. 273. |
| | c. København (m. Sundbyerne), Frederiksberg og Gentofte, 1901: T 13, T 15 og P 1, 1906: T 17 og P 1, 1911: T 18 og P 1, 1916: T 21 og P 1, 1921: P 1, 1925: M 26/5 s. 59, 1927: M 27/11 s. 74. 1961: M 62/3 s. 51, 1962: M 62/10 s. 256. | 1960: M 61/6 s. 138. |
| | d. Hovedstaden og dens omegnskommuner, | 102. Abnorme O 1-9 og Å 19-25, T 6, T 10, T 13 og T 18. |
| | 1929: M 29/11 s. 132, | 103. Adoptioner fra Å 47-. |
| | 1930: M 31/1 s. 3 og M 33/10 s. 157, | 104. Afstemningsområder se nr. 178. |
| | 1931: M 31/9 s. 105, | 105. Aldersfordeling, |
| | 1932: M 32/10 s. 103, | a. befolkningens O 1-9 og fra Å 19- og F samt for 1958: M 59/4 s. 88 og 1961: M 62/3 s. 89. |
| | 1933: M 33/9 s. 146, | b. dødes se nr. 122 d. |
| | 1934: M 34/12 s. 189, | c. fødende mødres se nr. 142 c. |
| | 1935: M 35/6 s. 120 og /8 s. 147 og M 36/5 s. 96, | d. ægteviedes se nr. 187 b. |
| | 1936: M 37/4 s. 96, | 106. Aldersrentealder, personer i fra Å 26-, se nr. 130. |
| | 1937: M 37/10 s. 80, | 107. Altergangere årligt i M fra 1957, Å 44-54 og fra Å 57-. |
| | 1938: M 38/12 s. 214, | 108. Arbejdsstilling fra Å 55-. |
| | 1939: M 39/9 s. 185, | 109. Befolkning, |
| | 1940: M 40/11 s. 182, M 42/5 s. 63 og /10 s. 139, M 43/1 s. 2 og M 44/1 s. 2. | a. historisk i hovedstaden og hele landet, fra Å 42-. |
| | 1941: M 41/8 s. 144 og M 41/12 s. 147, | b. historisk i Københavns kommune, hovedstaden og hovedstadsområdet, diagram, fra Å 47-. |
| | 1942: M 42/11 s. 181, M 42/12 s. 191 og M 43/1 s. 7, | c. på femårsaldersgrupper i hovedstaden 1801-1959: fra Å 53-, 1901 og 1950: diagram, fra Å 47-. |
| | 1943: M 43/10 s. 253, M 43/11 s. 269 og M 44/1 s. 14, | d. faktisk, |
| | 1945: M 45/9 s. 174 og /11 s. 229, M 46/1 s. 35, /6 s. 118 og /11 s. 254, | 1801-1940 (februar), O 1-9 og fra Å 19-1881-1930 (juli), fra Å 19-. |
| | 1946: M 46/9 s. 237, M 46/12 s. 278 og M 47/1 s. 18, | e. bosiddende, |
| | 1947: M 47/8 s. 197, M 47/11 s. 216 og M 48/1 s. 29, | 1930-62 (november for 1945 juni), fra Å 26-, 1931-35 (juli), fra Å 32-40. |
| | 1948: M 48/11 s. 299, M 48/12 s. 306 og M 49/1 s. 14, | 1936-62 (middelfolketal), fra Å 41-, fordeling 7. novbr. 1950, diagram, fra Å 53-. |
| | 1949: M 49/10 s. 264, M 49/11 s. 288 og M 50/3 s. 87. | f. kvartalsvis for hovedstaden og dens omegnskommuner i M fra 1952. |
| | 1950: M 50/11 s. 307, M 51/3 s. 91 og /7 s. 262 og M 53/10 s. 235, | g. efter fag, arbejdsstilling og alder se nr. 126 e. |
| | 1951: M 51/10 s. 372, | 110. Befolkningstilvækst, O 1-9 og fra Å 19-. |
| | 1952: M 52/9 s. 219, | 111. Befolkningstæthed, fra Å 23-. |
| | 1953: M 53/8 s. 197, | 112. Bierhverv og delvis forsørgede, 1911: T 18. |
| | 1954: M 54/9 s. 201. | 113. Bopæl og arbejdssted, |
| | 1955: M 56/3 s. 49. | a. oplysninger om de forsørgere, der har arbejde uden for den kommune eller bydel, hvor de bor og om de samfærdselsmidler, som de benytter, 1911: T 18 og O 8, |
| | | b. hovedstads- og omegnskommunernes betydning som erhvervskommune for personer med erhverv uden for deres bopælskommune, M 37/11 s. 216, M 44/4 s. 104 og M 51/5 s. 172, se 113 d og e samt nr. 1527, |

Nr.

- c. erhvervsskat i hovedstaden og omegnskommunerne fra Å 33- og årligt i M fra 1940, se nr. 1008 og 1525,
- d. Københavns betydning som erhvervskommune for beboerne på Frederiksberg og i Gentofte 1948 og disse kommuners betydning som erhvervskommune for Københavns beboere, M 50/11 s. 299 og Å 51-57.
- e. Omegnskommunernes betydning som opholdskommune og erhvervskommune i forhold til København; 1957, M 58/7 s. 189 og fra Å 58-.
114. Borgerlige ægteskaber, O 1-9 og fra Å 19-.
115. Bosiddende befolkning, fra Å 26-, se nr. 109 e.
116. Børnetal,
a. og børnedødelighed i københavnske ægteskaber 1901: P 9,
b. i ægteskaber hvor hustruen har selverhverv, fra Å 51-, M 33/5 s. 85 og M 50/9 s. 247,
c. de skattepligtiges, i hovedstaden og omegnskommunerne 1. jan. 1937: M 38/2 s. 62, i København inden for roder 1946: M 48/11 s. 286,
d. og lejlighedsantal Å 26-41 og fra Å 45-, E fra 1935 samt M 41/12 s. 248,
e. i ægteskaber, der opløses ved skilsmisse fra Å 32-, M årligt fra 1939, se nr. 140 f,
f. børnerige familier se nr. 319.
117. Børnedødelighed O 1-9 og fra Å 19-, se nr. 116 a og 171.
118. Børn født uden for ægteskab,
a. den familiemæssige placering af: M 54/9 s. 193,
b. forældre til børn født udenfor ægteskab i 1958: M 60/5 s. 81.
119. Civilstand, fordeling efter,
a. befolkningen, O 1-9, fra Å 19- og F,
b. døde se nr. 122 e,
c. ægteviede se nr. 187 d.
120. Døb og konfirmation, M 39/11 s. 216, årligt i M fra 1957 og fra Å 57-.
121. Distrikter, folketallet i København inden for, O 5-9 og fra Å 19-, se også 101.
122. Døde,
a. inden for den faktiske befolkning, O 1-9 og fra Å 19-, på måneder i M 26-40,
b. fordelt efter dødsårsager, fra Å 55-, på måneder i M fra 1943,
c. inden for den bosiddende befolkning, fra Å 32-, på måneder i M fra 1941,
d. efter køn og alder, O 1-9 og fra Å 19-,
e. efter køn og ægteskabelig stilling, O 1-9 og fra Å 19-,
f. relativ fordeling på måneder, O 9 og Å 19-39,
g. spædbørnsdødelighed O 1-9 og fra Å 19-, 1942: M 44/6 s. 129, se også 116 a og 117.
123. Dødelighed i hovedstaden, diagram, fra Å 47-.
124. Dødelighedstavle, O 1-2 og fra Å 62-.
125. Dødfødt, O 1-9 og fra Å 19-, M 1926-40.
126. Erhvervsfordeling,
a. befolkningens, O 1-9 og fra Å 19-, F 1880-1916 og 1930,
b. kombineret med alder og ægteskabelig stilling 1890: T 10,
c. kombineret med fødested, 1890: T 10, 1895: T 11,
d. funktionærgruppens 1916: T 21,
e. befolkningens efter fag, arbejdsstilling og alder, M 56/10 s. 223 og i Å fra 57-.
f. se nr. 1015.
127. Erhvervstælling, se nr. 515.
128. Fattigdistrikter, folketallet i, F 1921, 1925 og 1930.
129. Flytninger, se nr. 181.

Nr.

130. Folkepensionsalder, personer i, se nr. 106.
131. Folkeregistrene, se nr. 163, 181 g, 1706 og 1709.
132. Folketal se nr. 101 og 109, på administrative områder, se disse.
133. Forsørgere og forsørgede, O 1-9 og fra Å 19-, se også nr. 112 og 1015 o.
134. Forældre til børn uden for ægteskab i 1958: M 59/5 s. 81.
135. Fremtidige befolkningsudvikling, beregning over hovedstadsområdet, se nr. 162.
136. Frugtbarhed, se 140 og 187 f.
137. Funktionærer, O 8-9 og fra Å 19-, se også nr. 126 d.
138. Fødende mødres alder, se nr. 142 c.
139. Fødested, befolkningens, O 2-9 og Å 19-52, F 1880-1916 og 1930-1940, M 43/1 s. 2.
140. Fødselshyppighed,
a. O 1-9 og fra Å 19-,
b. historisk, diagram, fra Å 47-,
c. i hovedstaden 1901-45: M 47/1 s. 3.
d. inden for københavnske ægteskaber 1925-38: M 39/1 s. 12,
e. inden for de i årene 1928-30 indgåede københavnske ægteskaber: M 37/8 s. 162 og 1938-40: M 50/1 s. 4,
f. inden for de i 1939 indgåede københavnske ægteskaber i relation til ægtefællernes indkomst og erhverv: M 55/2 s. 27,
g. se også nr. 116.
141. Fødselsoverskud, fra Å 19-, diagram fra Å 47-.
142. Fødsler,
a. i den faktiske befolkning O 1-9 og fra Å 19-, på måneder i M fra jan. 1926 til dec. 1940, fordelt efter bopælskomm. 1931: M 32/4 s. 45, relativ fordeling på måneder, O 9 og Å 19-39,
b. i den bosiddende befolkning, fra Å 32-, på måneder i M fra 1941,
c. efter moderens alder, fødselsnr. og ægteskabets varighed årligt i M fra 1938 og fra Å 39-,
d. se også 140.
143. Gader, veje og pladser, folketallet på, F (efter 1921 kun 1925 og hvert 5. år), M årligt fra 1952.
144. Håndværk og industri, personer beskæftiget ved, O 1-9 og fra Å 19-.
145. Holdbarhed af ægteskaber, se 167, 169 og 187 g.
146. Hoteller, fra Å 26, se også nr. 528.
147. Husstande i København, Å 47-52 og 54-, størrelse og sammensætning Å 50-52.
148. Indfødsret, fra Å 19-.
149. Indvandrigsoverskud, fra Å 19-, efter folkeregistret i M fra 1926.
150. Konfirmation og dåb, M 39/11 s. 216 årligt i M fra 1957 og fra Å 57-.
151. Kvindernes erhvervsforhold 1890: T 10, se også 166.
152. Køn, fordeling efter,
a. befolkningens, F, O 1-9 og fra Å 19-,
b. befolkningens beregnet pr. 1. jan., Å 44-45,
c. døde, se nr. 122,
d. fødtes, se nr. 142.
153. Ligningsdistrikter (fra Å 62 kaldt statistikdistrikter), folketallet i Frederiksbergs, O 7-9 og fra Å 19-, F fra 1906.
154. Mandtal, maj og nov. 1886: BF 1886-87, s. 267 ff. og 800 ff., maj 1887: BF 1887-88, s. 270 f., se også nr. 101.
155. Middelfolketal, fra Å 41-.
156. Middellevetid, fra Å 62-.
157. Myndighedsalder, personer i, fra Å 26-.
158. Opstillingskredse, se nr. 178.

- Nr.
159. Overlevelsestavle, fra Å 62-.
160. Politistationers område, folketallet i Københavns, O 5-9 og fra Å 19-, F fra 1901.
161. Postdistrikter,
a. folketallet i, O 9 og Å 19-45, F 1901, 1911 og 1921-30.
b. antal husstande i, fra Å 46-.
162. Prognose for hovedstadsområdets befolkning, M 44/1 s. 2, M 48/7 s. 131, M 56/1 s. 3 og M 59/5 s. 103.
163. Registreringen af Københavns befolkning, M 29/5 s. 46.
164. Rejsende ankomne til København, O 1-9 og Å 36-58, månedligt i M fra jan. 1926-juni 59, med skib til og fra udlandet, månedligt i M fra 1956-marts 1958, se også nr. 175.
165. Roder,
a. folketallet i København inden for, O 4-9 og fra Å 19-, F.
b. antal husstande i, fra Å 47-52 og fra Å 54-.
166. Selverhvervende gifte kvinder, fra Å 51-.
1931: M 33/5 s. 68,
1940 og 1944: M 45/5 s. 104,
1948: M 50/9 s. 243,
1952: M 55/1 s. 3,
årligt i Å fra 56-.
167. Separationer, O 1-9 og fra Å 19-, på måneder i M fra jan. 1926.
168. Skattepligtige personer, fra Å 26-, se også afsnit X.
169. Skilsmisser, O 1-9 og fra Å 19-, på måneder i M fra 1926, samt hvert år i M fra 1938, se også nr. 116 c og 187 g.
170. Sogne, folketallet i, O 4-9, og fra Å 19-, F kort over, fra Å 54-, P 27.
171. Spædbørn,
a. dødeligheden 1942: M 44/6 s. 129, se også 116 a og 117.
b. statistisk 1948-57: M 59/11 s. 237, se også nr. 966.
172. Statsborgerforhold, se nr. 175.
173. Trossamfund,
a. de anerkendte, O 1-9 og Å 19-54.
b. befolkningens fordeling efter, O 1-9 og Å 19-37, F til 1916.
174. Turister, se nr. 164 og 175.
175. Udlændinge,
a. forsørgere født i udlandet delt efter erhverv og fødested 1916: T 21.
b. indvandring af, nov. 1916-okt. 1919 BF.
c. oplysninger om udlændinge indvandet til hovedstaden under krigen 1914-17 som samboende familier, 1917: P 22.
d. fremmede statsborgere bosat i København, M 27/3 s. 14, Å 26-31, i hovedstaden med forstæder, M 43/1 s. 2.
e. fremmedbesøget i København i 1929: M 30/3 s. 24, se også nr. 164, 526 og 551.
f. fremmedbesøget i hovedstaden, Å 47-58, på måneder i M 1946-59.
176. Udvandring, O 1-9 og Å 19-31.
177. Undervisningspligtig alder, antal personer i, fra Å 22-.
178. Valgkredse og afstemningsområder,
a. folketallet i, O 4-9 og fra Å 19-, F.
b. fortegnelse over, årligt i M fra 1952.
c. folketallet i gader, veje og pladser med angivelse af, årligt i M fra 1952.
179. Valgretsaldre, antal personer i, fra Å 26-Å 61.
180. Vandrerhjem, fra Å 62-, og årligt i M fra 1961.

- Nr.
181. Vandringer,
a. fra Å 19-, se også nr. 149.
b. indvandringsalder, 1885: T 8, 1895: T 11.
c. indvandringsforhold, 1901: T 15, 1911: T 18.
d. den indvandrede befolknings fordeling efter fraflytningssted, tilflytningsår og erhverv, 1901: T 15, 1906: T 17, 1911: T 18.
e. befolkningsens fordeling efter fødested og fraflytningssted, O 8.
f. til- og fraflyttere til København efter indkomst og formue årligt i M fra 1956.
g. fra og til Københavns kommune, kvartalsvis i M fra 1926, samt fra og til Frederiksberg og Gentofte kvartalsvis i M fra 1937, flytninger anmeldt ved hovedstads- og omegnskommuner-nes folkeregistre kvartalsvis i M fra 1949.
182. Vielser, se nr. 187.
183. Værgkredse, folketallet i, F 1921-30.
184. Værnepligtsalder, Antal personer i, fra Å 26-.
185. Ægtefødte, O 1-9 og fra Å 19-.
186. Ægteskabelig stilling, se nr. 119.
187. Ægteskaber,
a. indgåede, O 1-9 og fra Å 19-, på måneder i M fra 1926.
b. efter alder, O 1-9 og fra Å 19-.
c. borgerlige, O 1-9 og fra Å 19-.
d. efter tidligere civilstand, O 1-9 og fra Å 19-.
e. relativ fordeling på måneder, O 9 og Å 19-39.
f. frugtbarhed i københavnske indgået 1928-30: M 37/8 s. 164, 1938-40: M 50/1 s. 4, 1928, 1938 og 1948: M 57/4 s. 105, i 1939 i relation til ægtefællernes indkomst og erhverv: M 55/2 s. 27, i ægteskaber, hvor hustruen har selverhverv fra Å 51-, M 33/5 s. 85, M 50/9 s. 247, i ægteskaber, der opløstes ved skilsmisse fra Å 32-, M årligt fra 1939.
g. holdbarhed af københavnske indgået 1928-30: M 37/8 s. 168, 1938-40: M 50/1 s. 4, 1928, 1938 og 1948: M 57/4 s. 105 samt Å 58 og 60, i 1939 i relation til ægtefællernes indkomst og erhverv M 55/2 s. 27.

II. Sundhedsforhold.

201. Afvænningshjem, fra Å 21-.
202. Ambulancetjeneste, fra Å 23-, se også nr. 1401.
203. Arbejdsinvaliditet, Å 19-22.
204. Badeanstalter, O 2-9 og fra Å 19-.
205. Begravelser, O 8-9 og fra Å 19-.
206. Brandvæsenet, ambulancetjeneste, fra Å 23-, se også nr. 1401.
207. Børns højde og vægt, O 8-9, se også 232.
208. Døde, O 1-9 og fra Å 19-.
209. Dødsårsager, O 1-9 og fra Å 19-, på måneder M fra 1943.
210. Epidemiske sygdomme, O 1-9 og fra Å 19-.
211. Fødehjem, O 6-9 og fra Å 19-.
212. Hospitaler,
a. belægningsforhold, O 1-9 og fra Å 19-.
b. økonomisk oversigt, fra Å 49-.
c. læger og sygeplejersker, fra Å 49-.
213. Kønssygdomme, O 1-9 og fra Å 19-, behandling af, fra Å 24-, se også nr. 240.
214. Ligbrændinger, O 7-9 og fra Å 19-.
215. Lossepladser, Å 25.
216. Læger,
a. ved hospitalerne, fra Å 49-.
b. privatpraktiserende, Å 58-.
217. Medicinalpersonale, O 9, Å 19-21 og 58-.

Nr.

218. Næringsbrug under sundhedspolitiets tilsyn, O 1-9 og Å 19-32.
 219. Offentlige kabinetter, O 3-9 og Å 19-22.
 220. Plejehjem, fra Å 21-, se også nr. 222.
 221. Poliklinikker, O 4-9 og fra Å 19-.
 222. Privatklinikker, fra Å 49-.
 223. Rekonvalescenthjem, fra Å 21-.
 224. Rotteudryddelsen, O 8-9 og Å 19-23.
 225. Røde kors, O 9 og Å 19-25.
 226. Røntgenklinikker, Å 24-48.
 227. Selvmord, O 3-9 og fra Å 19-.
 228. Sessionsbehandling, O 2-9 og fra Å 19-.
 229. Skolelægernes virksomhed, fra Å 49-.
 230. Skolebørns bespising, O 5-9 og fra Å 19-.
 231. Skoletandklinikker, fra Å 33-.
 232. Spædbørn,
 a. dødelighed 1942: M 45/6 s. 129 se også 116 a og 117.
 b. fordeling efter „fødselssted” og fødselsvægt samt ernæring, vægtudvikling og sygelighed i første leveår: M 59/11 s. 237.
 c. under sundhedsplejersketilsyn, se nr. 966.
 233. Sygdomstilfælde,
 a. anmeldt af lægerne, O 1-9 og fra Å 19-, på måneder i M fra 1943.
 b. anmeldt for politiet, O 3-9 og Å 19-57.
 234. Sygehuse, O 1-9 og fra Å 19-, se også nr. 212.
 235. Sygelighed, se nr. 1305.
 236. Sygeplejersker, fra Å 49-.
 237. Tuberkulose, O 7-9 og fra Å 19-.
 238. Ulykkestilfælde anmeldt til politiet, O 1-9 og Å 19-57.
 239. Urnebegravelser, fra Å 62-.
 240. Usædelighed, modarbejdelse af den offentlige, og foranstaltninger mod venerisk smitte, O 1-9 og Å 19-33.
 241. Vandklosetter, O 7-9 og Å 19-22, se også nr. 385 og 386.

III. Topografiske forhold m. m., ejendoms-, bolig- og husleje forhold.

301. Tabelværker over ejendoms-, beboelses- og husleje forholdene (hvor en henvisning i det følgende vedrører en række tabelværker og evt. P 28 skrives blot: E),
 a. København, 1875: T 1, 1880: T 6, 1885: T 9, 1890: T 10.
 b. København, Frederiksberg, Sundbyerne og Utterslev, 1895: T 11.
 c. København (m. Sundbyerne), Frederiksberg og Gentofte, 1901: T 12-13, 1906: T 16, 1911: T 19, 1916: T 20, 1921: T 22, 1925: T 23.
 d. København, Frederiksberg og Gentofte samt omegnskommunerne, 1930: T 24, 1935: T 25, 1940: T 26, 1945: T 27, 1950: T 28, 1955: P 28.
 302. Arbejderboliger i København og nabokommuner, 1901: T 13.
 303. Areal,
 a. Københavns, på bydele, O 1-9 og Å 19-43.
 b. efter anvendelse, bydele og ejer, Københavns, O 8-9 og Å 19-30 og Å 42, hovedstadens, fra Å 43-, T 26.
 c. gaders og vejes, O 8-9 og fra Å 19-.
 d. lejligheders, 1925: T 23, 1940: T 26, de nyopførtes, O 2-9 og fra Å 19-, årlig i M fra 1926.
 e. etagearealet, O 2-9 og Å 19-35, 1875: T 1.

Nr.

- f. etagearealets anvendelse i forskellige københavnske bydele 1932, M 32/12 s. 122, øvrige bydele, manuskript i stat. kontor, 1945 (også for Frederiksberg): M 55/5 s. 101; 1956, i det indre København: M 1962/6, s. 125 og fra Å 62-.
 304. Beboelsesejendomme, fordelt efter forskellige kriterier, se nr. 306, 323, 327, 328, 333, 336, 367.
 305. Beboelsestæthed 1880: T 6, 1885: T 9.
 306. Beboerantal,
 a. i ejendomme, O 6-9 og Å 19-52, E fra 1890.
 b. i lejligheder, O 6-9 og fra Å 19-, E 1880 og fra 1890, M 25/1 s. 2.
 307. Bebyggelses grundarealer, Å 21-24, T 26.
 308. Bebyggelsens karakter, O 6-9 og Å 19-52, E fra 1925.
 309. Blandede lejligheder, O 6-9 og Å 19-46, E 1875 og fra 1901.
 310. Boliganvisningsudv. fra Å 47-, fra M 1945-1951.
 311. Boligbehovet i hovedstadsområdet, beregnet på grundlag af interviewundersøgelser 1957, P 28.
 312. Boligbyggeri,
 a. det samlede, O 2-9 og fra Å 19-, månedligt i M fra 1936, inden for halvår nov. 1925-sept. 1950, kvartalsvis og årligt i M fra 1951. Diagram, fra Å 47-, se også nr. 303 d og 318.
 b. det støttede, fra Å 22-.
 313. Boligtællinger, se nr. 301, samt 1924: M 25/1 s. 2.
 314. Bolværker, O 1-9 og fra Å 19-.
 315. Bosiddende befolkning se nr. 109 e.
 316. Butikker,
 a. efter branche, E fra 1940.
 b. efter leje, E fra 1940.
 c. nyopførte, O 6-9 og fra Å 19-.
 d. ledige, O 3-9 og fra Å 19-.
 317. Byggeprisindeks, se nr. 607.
 318. Byggevirksomheden,
 a. København og Frederiksberg, april flyttedag 1907-1925 og oktober flyttedag 1912-1925: BF, P 13, M fra 1926.
 b. Gentofte: M fra 1930.
 c. Gladsaxe, Lyngby-Taarbæk og Søllerød: M fra 1933.
 d. Glostrup, Tårnby, Hvidovre og Rødovre: M fra 1937.
 e. Brøndbyerne, Herlev, Birkerød og Hørsholm: M fra 1945.
 f. Ballerup-Måløv, Dragør, Farum, Herstederne, Høje-Taastrup, Store Magleby, Vallensbæk og Værløse: M fra 1951.
 g. geografisk ford., diagram, fra Å 52-, M fra 1952.
 h. Byggetidens varighed, M fra 1948 (M 48/1, s. 13-, sidst i M 62/12, s. 339).
 Se også nr. 312 og 363 d.
 319. Børnerige familier i hovedstaden, fra Å 42-Å 61, E fra 1940.
 T 27, T 28 og M 58/10 s. 308.
 320. Børnetal, Å 26-41 og fra Å 45-, E fra 1935.
 321. Centralvarme,
 a. antal lejligheder med, fra Å 26-, se nr. 383.
 b. og lejlighedsindeh. civilstand, Å 42-52, T 26.
 c. og huslejens størrelse, fra Å 38-, E fra 1940.
 Se endvidere nr. 385 og 386.
 322. Civilstand, lejlighedsindehavernes, fra Å 31-, E 1901, 1911 og fra 1930.
 323. Distriktsfordeling,
 a. af lejligheder, O 6-9 og fra Å 19-, E fra 1901.
 b. af ejendomme, O 6-9 og Å 19-52, E til 1945.

- Nr.
324. Ejendomme, se nr. 304 og 337.
325. Ejendomssalg, se nr. 613.
326. Ejendomsskatter i forhold til lejeindt., 1875: T 1.
327. Ejendomsskyldvurdering,
a. efter ejendommens art, O 9 og fra Å 19-.
b. efter skyldkredse, O 7-9 og fra Å 19-.
c. se også 366 c.
d. Ejendomsskyldsværdistigning, Å 57-58.
328. Ejerforhold,
a. ejendomme efter, 1876: T 1, 1916: T 20, se også nr. 347.
b. lejligheder efter, O 9 og fra Å 19-, E 1916, og fra 1925.
329. Elektrisk køkken, se nr. 342.
330. Elektrisk lys, antal lejligheder med, Å 26-30 og fra Å 42-, E fra 1925.
331. Elevator, T 26, se også nr. 504.
332. Erhverv, lejlighedsindehaverens, E fra 1906.
333. Etager,
a. antal i ejendomme, O 6-9 og Å 19-51, E fra 1890 til 1945.
b. fordeling af lejligheder på, O 6-9 og Å 19-52, E fra 1875.
334. Etageareal, se nr. 303 e og f.
335. Fabrikbygninger, O 6-9 og Å 19-52, E.
336. Forhus og baghus, O 6-9 og fra Å 19-, E fra 1875.
337. Forretningsejendomme, O 6-9 og Å 19-52, E.
338. Forretningslokaler,
a. fra Å 26-, E fra 1925.
b. efter virksomhedens art, fra Å 43-.
c. efter lejesum, E fra 1940.
d. ledige, O 3-9 og fra Å 19-.
e. nyopførte, O 6-9 og fra Å 19-.
339. Frihavn, O 5-9 og fra Å 19-.
340. Fælleshusholdninger, O 6-9 og fra Å 19-, E fra 1925.
341. Gader,
a. areal, længde og belægning, O 8-9 og fra Å 19-.
b. lejlighedsfordeling på, E 1875-1885 og 1895-1901.
342. Gas eller elektrisk køkken, antal lejligheder med, fra Å 42- og E.
343. Grundværdistigning,
a. i Valby, Å 21-24.
b. i hovedstaden 1932-1936, M: 36/10 s. 214.
c. i hovedstadsområdet 1950-1956, Å 57-58.
344. Grundkøb og -salg samt ekspropriation af grunde, kommunens, fra Å 44-.
345. Havnene, O 1-9 og fra Å 19-, T 3.
346. Historisk oversigt, fra Å 40-.
347. Husejerne i København og på Frederiksberg 1940: M 43/5 s. 120.
348. Husleje, se nr. 363.
349. Huslejenævn,
a. københavnske, 1917-18: P 23, Å 19-21, april 1920: BF 1920/21 till. s. 57 f., årlig i M 1926-30.
b. hovedstadens, M 51/11 s. 448 og fra Å 53-60.
350. Husmedhjælp, fra Å 19-, E fra 1890.
351. Husstande se nr. 306 b og 147.
352. Husvilde,
a. den 1. november 1924: M 25/1 s. 4.
b. se nr. 947.
353. Indlogerede familier, se nr. 369 og 378.
354. Indtægt og husleje, 1916: T 20, 1930: T 25.
355. Installationer, se nr. 385.
356. Jordvurdering, se nr. 327.
357. Kajer, O 1-9 og fra Å 19-.
- Nr.
358. Kloaker, O 8-9, og fra Å 19-.
359. Kolonihaver, Å 22-37, og fra Å 42-.
360. Kystlinie, Københavns, Å 28-43.
361. Køkkenforhold,
a. København, 1885: T 9, 1890: T 10.
b. København og Frederiksberg, 1895: T 11.
c. København, Frederiksberg og Gentofte, 1906: T 16, 1925: T 23, 1950: T 28, 1955: P 28.
362. Ledige lejligheder,
a. O 3-9 og fra Å 19-.
b. og byggevirksomheden, se nr. 318.
c. ved boligtællingen 1911: T 19, 1916: T 20.
363. Leje,
a. gennemsnitlig, O 6-9 og fra Å 19-, E.
b. fordeling af lejligheder efter, fra Å 32, E.
c. for lejligheder med og uden centralvarme, fra Å 38-, E fra 1940.
d. pr. arealenhed, 1875: T 1, 1925: T 23, 1940: T 26, for nyopførte lejligheder årlig i M fra 1926.
e. for forretningslokaler, se nr. 338.
Se endvidere nr. 366.
364. Lejeforholdets art og gennemsnitlig leje, Å 31-46, E fra 1935.
365. Lejestigning, O 7-9 og fra Å 19-Å 61.
1916-24: M 25/1 s. 7.
1925: T 23.
1930: T 24.
1930-33: M 33/9 s. 140.
1930-35: M 36/11 s. 225 og T 15.
1935-40: T 26.
1940-45: T 27.
1945-50: T 28.
1950-55: P 28.
366. Lejeværdi,
a. samlet, O 6-9 og fra Å 19-, E.
b. for forretningslokaler, fra Å 43-, E fra 1940.
c. og ejendomsskyldvurdering, fra Å 38-.
367. Lejligheder, ejendomme fordelt efter antallet af, O 6-9 og Å 19-41, E fra 1890 til 1945.
368. Lejlighedsbehovet, E fra 1925, M 42/4 s. 44.
369. Logerende, O 6-9 og fra Å 19-, E fra 1890.
370. Lysthusbeboelser, se nr. 382.
371. Nedstyrtningskakt, T 26.
372. Nygiftes boligforhold M 55/9 s. 223.
373. Obligationskurser og byggevirksomheden 1920-35: M 36/4 s. 73.
374. Opførelsesår, lejligheder fordelt efter, fra Å 24-, E fra 1925 og M 58/6 s. 171.
375. Overbefolkede lejligheder, fra Å 24-, E fra 1925, 1924: M 25/1 s. 5.
376. Parcelbyggeri, fra Å 32-.
377. Parker, fra Å 42-, T 26.
378. Samboende familier,
a. oplysninger om udlændinge indvandret til hovedstaden under krigen og om, 1917: P 22.
b. i København, Frederiksberg og Gentofte, 1921: P 25.
c. 1924: M 25/1 s. 3.
1930 og 1931: M 31/9 s. 96.
1935 og 1942: M 42/11 s. 165.
1943: M 43/10 s. 236.
1946: M 46/8 s. 169.
1947: M 47/5 s. 105.
1948: M 48/10 s. 242.
1949: M 49/9 s. 216.
379. Sammenligninger med byer,
a. i udlandet, 1885: T 9.
b. i provinsen, Å 20-25.

Nr.

- c. i provinsen samt i Norge og Sverige, E fra 1925.
380. Saneringsområder, Adelgade-Borgergadekvarteret 1935: T 25.
381. Skyldkredse, fra Å 19-.
382. Sommerhuse, beboelse af, fra Å 26-, M 25/1 s. 4, E fra 1925.
383. Specialundersøgelse vedrørende de københavnske beboelseslejligheder og forretningslokaler, der har fået bygningsattest, årligt i M fra 1928 til 1956, se nr. 303 d.
384. Tilskud til boligbyggeri fra Å 22-.
385. Udstyr, lejlighedernes fra Å 26-, E fra 1925.
386. Udstyrsforandringer og lejeændringer, T 26.
387. Vandarealer,
a. Københavns, fra Å 42-.
b. havnenes, O 1-9 og fra Å 19-, T 3.
388. WC, se nr. 385 og 386.
389. Værelsesantal, lejligheders, O 6-9 og fra Å 19-, E fra 1880, 1924: M 25/1 s. 6.

IV. Meteorologiske forhold.

401. Barometerstand, O 1-9 og fra Å 19-.
402. Frostdage, O 2-9 og fra Å 19-.
403. Is i havnen, O 2-9 og fra Å 19-.
404. Middelvindstyrke, fra Å 27-.
405. Nedbør, O 1-9 og fra Å 19-.
406. Solskinstimer, fra Å 44-.
407. Temperatur, O 1-9 og fra Å 19-.
408. Vindhypighed, O 1-9 og fra Å 19-.
409. Månedlige oplysninger i M fra 1943.

V. Erhvervsforhold m. m.

501. Adgangsbeviser for fremmede handelsrejsende, O 1-9 og Å 19-37.
502. Agenturer, fra Å 26-Å 61.
503. Arbejdere, O 6-9 og fra Å 19-.
504. Arbejdstilsynet, O 3-9 og fra Å 19-.
505. Bagerier, O 9 og fra Å 19-.
506. Bevillinger, beværter- og gæstgiver-, O 1-9 og fra Å 19-.
507. Brugsforeninger, O 9 og fra Å 19-.
508. Bryggerier, O 6-9 og fra Å 19-.
509. Dampkedler under off. tilsyn, O 2-9 og fra Å 19-.
510. Dagrenovation, fra Å 19-.
511. Destruktionsanstalt, Københavns, O 7-9 og Å 19-41.
512. Detailhandel, fra Å 26-Å 61.
513. Elektricitetsforsyning, O 5-9 og fra Å 19-, månedligt i M fra 1938.
514. Engroshandel, fra Å 26-Å 61.
515. Erhvervstælling,
a. O 6-9 og fra Å 19-Å 61.
b. tabellarisk fremstilling af befolknings- og erhvervsforhold vedrørende de industridrivende i København, af erhvervenes antal og omfang samt af arbejdslønnen i året 1882: T 7.
c. i København, Frederiksberg og Gentofte 1925: M 28/5 s. 34.
d. i hovedstaden og dens omegnskommuner, 1935: M 38/9 s. 160, 1948: M 49/6 s. 127 og M 54/10 s. 244.
516. Firmaregistreret, anmeldelser til, O 1-9 og Å 19-33.
517. Fisketorvet, Å 33-55, månedligt i M fra 1940 til 1956.
518. Fjerkræ,
a. tilførsel salgshallen, fra Å 36-, månedligt i M fra 1941.

Nr.

- b. gennemsnitsnoteringer, Å 40-41, månedligt i M fra jan. 1938 til sept. 1941.
519. Folkekøkkener, fra Å 22-.
520. Forbrændingsanstalter, Frederiksbergs og Gentoftes, O 8-9 og fra Å 19-.
521. Forsikringsvirksomhed, O 7-9 og Å 19-48.
522. Gasforsyningen, O 1-9 og fra Å 19-, månedligt i M fra 1938.
523. Græsningen på stadens fællede, O 1.
524. Grønttorvet,
a. tilførsler til, O 8-9 og fra Å 19-, månedligt M fra 1932.
b. gennemsnitsnoteringer, fra Å 19-.
525. Håndværk og industri, O 6-9 og fra Å 19-Å 61.
526. Handelsrejsende, fremmede m. adgangsbeviser, O 1-9 og Å 19-37.
527. Handelsvirksomheder, antal, personel og omsætning, fra Å 26-Å 61, se også nr. 515.
528. Hoteller,
a. ankomne rejsende til, fra Å 26-58, på måneder i M fra 1924-juni 1959.
b. antal sengepladser på: fra Å 62-, og årligt i M fra 1961.
c. kapacitetsudnyttelse, fra Å 62-, og årligt i M fra 1961.
529. Husdyrholdet, O 1-9 og Å 19-28, se også nr. 1014 og 1704.
530. Indførsel, O 1-9 og fra Å 19-.
531. Industrivirksomheder, se nr. 504, 515 og 542.
532. Konditorier, fra Å 19-.
533. Korntilførsel til Københavns torv, 1877: T 3.
534. Kvægtorvet, tilførslen til, O 2-9 og fra Å 19-, se også nr. 535.
535. Kød- og flæskehallen,
a. tilførslen til, O 4-9 og fra Å 19-, månedligt i M fra 1938.
b. gennemsnitsnoteringer, Å 40-41, månedligt i M fra jan. 1938 til sept. 1941.
536. Mekanisk kraft i industrien, O 6-9 og Å 19-46.
537. Mælk, tilførsel og salg af, fra Å 34-, månedligt i M fra 1947.
538. Næringsadkomster m. m., O 1-9 og fra Å 19-, 1929: M 29/11 s. 139, 1934: M 34/12 s. 182, jan. kv. 1935: M 35/1 s. 9, månedligt i M fra 1946.
539. Omsætning,
a. af stærke drikke, Å 38-48.
b. i handelsvirksomheder, fra Å 26-Å 61.
540. Pengeinstitutter, Å 44-48.
541. Produktionsindeks for industrien, Å 33-48.
542. Produktionsstatistik, fra Å 23-.
543. Restaurationer,
a. antal, fra Å 26-Å 61.
b. omsætning, Å 25-29.
544. Rutebilforretninger, Å 44-48.
545. Slagtehus, O 3-9 og fra Å 19-, M fra 1940.
546. Spiritus,
a. fremstilling af, O 1-9 og Å 19-48.
b. omsætning af, Å 38-48.
c. udskænkingssteder for, fra Å 19-.
547. Statskontrollerede produktioner, O 1-9 og Å 19-35.
548. Svendeprøver, O 1-9 og Å 19-32.
549. Sømaringsbeviser, O 1-9 og fra Å 19-.
550. Udførsel, O 1-9 og fra Å 19-.
551. Udlændinge med opholdsbøger, O 2-9 og Å 19-28.

- Nr.
 552. Vandrebreve, fra Å 33-.
 553. Vandrerhjem, årligt i M fra 1961 og fra Å 62-.
 554. Vandforsyning, O 1-9 og fra Å 19-, månedligt i M fra 1947.
 555. Vareind- og udførsel, O 1-9 og fra Å 19-.
 556. Varmeværkerne, fra Å 34-, månedligt i M fra 1947.
 557. Vognmandsforretninger, Å 44-48 og fra Å 56-Å 61.

VI. Priser og pengevæsen.

601. Aktier,
 a. kurser, O 1-9 og Å 19-34.
 b. kursindeks, fra Å 32-.
 c. omsætning af, O 8-9 og fra Å 19-, månedligt i M fra 1924.
 d. udbytte, O 4-9 og Å 19-34.
 602. Aktieselskaber,
 a. bevægelsen i antal og aktiekapital, O 7-9 og fra Å 19-.
 b. indkomst og indkomstprocent, fra Å 62-.
 c. antal indregistrerede, fra Å 19-.
 d. indtægtsforhold, københavnske aktieselskabers 1910-15, P 20.
 e. se også nr. 1003.
 603. Assistenthuset, O 1-9 og fra Å 19-, månedligt i M fra 1946.
 604. Banker,
 a. regnskab og status, O 2-9 og fra Å 19-.
 b. rentesatser, Å 34-50.
 605. Brandforsikring, O 2-9 og fra Å 19-.
 606. Byggematerialer, gennemsnitspriser på kvartalsvis i M fra 1938 og fra Å 56-, se også nr. 607.
 607. Byggeprisindeks pr. 1. jan., fra Å 34-55, M 34-55.
 608. Børsen, se nr. 601 og 629.
 609. Checkclearing i nationalbanken, fra Å 32-, månedligt i M fra 1947.
 610. Detailpriser, O 1-9 og fra Å 19-, M fra 1939.
 611. Diskonto, Nationalbankens, O 1-9 og Å 19-50.
 612. Dyrtilstillæg, antal, til arbejdere, Å 56-.
 613. Ejendomssalg, fra Å 24-, 1861-75: T 1.
 614. Elektricitetspriser, fra Å 29-.
 615. Emissioner, Å 19-50.
 616. Engrospristal, fra Å 22-.
 617. Forbrug,
 a. københavnske arbejderfamiliers, O 8.
 b. københavnske tjenestemænds, O 9 og Å 19-24.
 c. se nr. 621 og 640.
 618. Gaspriser, fra Å 29-.
 619. Grundværdier, se nr. 326 og 341.
 620. Håndværkerudgifter til byggeforetagender, se nr. 607.
 621. Husholdningsregnskaber, Å 25-28, se også nr. 617.
 622. Indekstal, se nr. 601, 607, 610, 616, 629, 640 og 645.
 623. Indlån, se nr. 604 og 638.
 624. Konkurs og likvidation, antal aktieselskaber under, fra Å 25-.
 625. Kurser, se nr. 601, 629 og 644.
 626. Livsforsikring, O 7-9 og Å 19-34.
 627. Nationalbanken, O 2-9 og Å 19-50.
 628. Noteringer på Københavns torve, se nr. 518, 524 og 535.
 629. Obligationer,
 a. effektiv rente, Å 34-50.
 b. kurser, O 1-9 og Å 19-34.
 c. kurser og byggevirksomheden, M 36/4 s. 73
 d. kurser på kommunernes, O 3-9 og Å 19-50.
 e. kursindeks, fra Å 32-.

- Nr.
 f. omsætning af, O 8-9 og fra Å 19-, månedligt i M fra 1924.
 630. Overformynderiets københavnske afdeling, O 2-9 og Å 19-50.
 631. Pantelånerforretninger, O 3-9 og fra Å 19-.
 632. Prioritetshæftelser, O 2-9 og fra Å 19-.
 633. Pristal, se nr. 607, 610, 616, 640 og 645.
 634. Rationering,
 a. gas og elektricitet, Å 40-49.
 b. levnedsmidler, Å 40-53.
 c. brændsel, Å 44-53.
 d. sæbe, soda, strømper, Å 44-49.
 e. tekstil, Å 46-49.
 f. tobaksvarer, Å 45-49.
 635. Reguleringsstillæg, antal, til tjenestemænd, Å 56-.
 636. Rentesatser, Å 34-50.
 637. Seddelomløb, O 2-9 og fra Å 19-.
 638. Sparekasser, O 2-9 og fra Å 19-.
 639. Sporvejstakster, fra Å 29-.
 640. Udgiftstal, Å 33-46.
 641. Udlån, se nr. 604 og 638.
 642. Udmøntning og indsmeltning, O 7-9 og Å 19-38.
 643. Underhold, en voksen mands, O 1-2.
 644. Valutakurser, O 1-9 og Å 19-50.
 645. Varepriser, O 1-9 og fra Å 19-.

VII. Samfærdsel.

701. Amagerbanen, fra Å 19-, M 30/6 s. 132.
 702. Automobiler, O 8-9 og fra Å 19-.
 703. Befordring til arbejdsstedet, se nr. 113 a.
 704. Benzintildeling, se nr. 718.
 705. Cykler, fra Å 26-.
 706. Drosker, fra Å 20-.
 707. Fiskefartøjer, fra Å 19-.
 708. Fremmedbesøget, se nr. 146, 164 og 174.
 709. Frihavnen, O 5-9 og fra Å 19-, se også nr. 714 og 716.
 710. Færdselsager i København, fra Å 36-.
 711. Færdselstællinger, fra Å 26-.
 712. Færdselsuheld, fra Å 29-, på måneder i M fra 1946.
 713. Førerbeviser, Å 39-40, månedligt i M 1938-40 og fra 1946.
 714. Godsmængde,
 a. i havnene, O 1-9 og fra Å 19-.
 b. med jernbane, O 1-9 og fra Å 19-.
 715. Hareskovbanen, se nr. 737.
 716. Havnene,
 a. O 1-9 og fra Å 19-, 1878: T 3.
 b. regnskab, O 2-9 og fra Å 19-.
 c. indkomne skibe, månedligt i M 1931-41 og fra 1945.
 d. topografi, 1878: T 3.
 e. strømretning i, 1861-77, T 3.
 f. vandstand i, 1861-78, T 3.
 717. Knippelsbro, Langebro og Sjællandsbroen.
 a. oplukninger, fra Å 26-.
 b. trafik over og gennem, fra Å 26-, årligt i M 1942-51.
 718. Køretilladelser, Å 41-45, månedligt i M 1939-44.
 719. Langebro, se nr. 717.
 720. Lillebiler, Å 46.
 721. Lufttrafik, fra Å 23-, på måneder i M fra 1946, antal rejser 1925-51, diagram, fra Å 53-.
 722. Lystfartøjer, Å 36-50.
 723. Motorcykler, O 8-9 og fra Å 19-.
 724. Mørkelægning, færdselsuheld forårsaget af, Å 41-46.

Nr.

725. Nærumbanen, fra Å 47-.
726. Omnibustrafik, fra Å 33-, se også nr. 733.
727. Postvæsenet, O 1-9 og fra Å 19-.
728. Privatbaner, fra Å 19-, M 30/6 s. 132.
729. Privattelefoner i hovedstadsområdet, M 56/2 s. 27.
730. Regeringsskibe, antal indregistrerede, fra Å 32-.
731. Rejsende på jernbanerne, O 1-9, fra Å 19-, se også nr. 740.
732. Rutebåde til og fra København, fra Å 51-, månedligt i M fra 1949.
733. Rutebiltrafik, fra Å 33-, M fra 1942.
734. Sjællandsbroen, fra Å 60-, se nr. 717 b.
735. Skibe, antal indregistrerede, O 1-9 og fra Å 19-.
736. Skibsfart, O 1-9 og fra Å 19-.
737. Slangerupbanen, fra Å 19-, M 30/6 s. 132.
738. Slusen i sydhavnen, trafikken gennem, fra Å 52-.
739. Sporvejs- og bustrafiken, O 1-9 og fra Å 19-, M 1926-32 og i M fra 1937.
740. Statsbanerne,
a. by- og nærtrafik, O 1-9 og fra Å 19-, M 30/6 s. 125, M 51/5 s. 156 og på måneder i M fra 1933.
b. fjerntrafik, O 1-9 og fra Å 19-, på måneder i M fra 1951.
741. Taxadrosker, fra Å 20-.
742. Telefonvæsenet, O 1-9 og fra Å 19-.
743. Telefoner i hovedstadsområdet, private M 56/2 s. 27.
744. Telegrafvæsenet, O 1-9 og fra Å 19-.

VIII. Politi- og retsvæsen m. m.

801. Anholdelser, O 1-9 og fra Å 19-Å 61.
802. Arbejdshuse 1835-78: T 4.
803. Arresthuse, O 1-9 og fra Å 19-.
804. Auktioner, O 3-9 og Å 19-52.
805. Berusede,
a. anholdte, O 1-9 og fra Å 19-Å 61.
b. delt efter alder og køn, Å 38-40.
806. Borgerlige retspleje, O 7-9 og fra Å 19-.
807. Dømsfældelser, O 1-9 og fra Å 19-.
808. Dødsboer, O 7-9 og fra Å 19-.
809. Fogedforretninger, O 7-9 og fra Å 19-.
810. Forbrydelser, O 1-9 og fra Å 19-.
811. Forligskommissioner, O 7-9 og Å 19-53.
812. Fængsler, O 1-9 og fra Å 19-.
813. Konkurser, O 7-9 og fra Å 19-, se også nr. 624.
814. Kriminel retspleje, O 1-9 og fra Å 19-.
815. Notarialforretninger, O 7-9 og fra Å 19-.
816. Politivæsenet, O 1-9 og fra Å 19-.
817. Prioritetshæftelser, O 7-9 og fra Å 19-, se også nr. 632.
818. Retsbistand, studenteramf.s., O 4-9 og fra Å 19-.
819. Retspleje, se nr. 806 og 814.
820. Strafferetsplejen, se nr. 814.
821. Testamentsattestationer, fra Å 22-.
822. Tvangsakkorder, fra Å 29-Å 61.
823. Tvangsauktioner, fra Å 19-.
824. Udpantninger for skat ved kommunale pantefogeder, fra Å 24-.
825. Underretternes virksomhed, O 1-9 og fra Å 19-.
826. Vekselprotester, fra Å 22-.

IX. Sociale forhold.¹

901. Afholdsbevægelsen, O 8-9 og Å 19-37.
902. Alderdomshjem, fra Å 32-.
903. Aldersrente, se nr. 934.
904. Almindelig hospital, Københavns plejehjem, fra Å 32-, se også nr. 212.

Nr.

905. Arbejderulykkesforsikring, O 7-9 og Å 19-51.
906. Arbejdsanvisning, O 7-9 og fra Å 19-, se også nr. 924.
907. Arbejdsgiverforening, dansk, O 7-9 og fra Å 19-.
908. Arbejdslønnen i håndværk og industri,
a. O 7-9 og fra Å 19-.
b. 1882: se 515 b, 1892: P 4, 1898: P 7, 1904: P 11, 1909: P 14.
c. se iøvrigt nr. 941, 956 b og 957.
909. Arbejdsløse,
a. 1901: T 15, 1906: T 17, 1911: T 18.
b. tilmeldt centralarbejdsanvisningskontoret, månedligt i M 1926-37.
c. i København og på Frederiksberg, O 7-9 og Å 19-41.
1934: M 34/12 s. 114,
1935: M 35/9 s. 161,
1936: M 36/10 s. 195,
1939: M 39/9 s. 181.
1940: M 40/9 s. 148, månedligt i M fra 1947.
d. i hovedstaden (inkl. forstæder), Å 41-48, 1941: M 41/8 s. 162 og månedligt i M fra 1942, diagram i M fra 1950.
e. arbejdsløshedsprocent i hovedstaden, fra Å 41-.
f. i hovedstaden og hele landet 1947-51, diagram fra Å 52-.
910. Arbejdsløshedsforsikrede, O 8-9 og fra Å 19-.
911. Arbejdsstandsninger, O 6-8.
912. Arbejdstiden i industrien, O 5-8, se også nr. 908 b.
913. Barselhjælp, fra Å 34-.
914. Begravelseskasser, O 7-9 og Å 19-42.
915. Beskæftigelsesforanstaltninger, Å 40-46, M 48/10 s. 279.
916. Boliganvisningsudvalgenes virksomhed, se 310.
917. Børneforsorg, O 7-9 og fra Å 19-.
918. Børnehaver, fra Å 41-.
919. Børnehjem, fra Å 41-.
920. Børnehjælpsdagen, O 8-9 og Å 19-35.
921. Børnetilsyn, fra Å 25-.
922. Børneværn, O 8-9 og fra Å 19-.
923. Børneværn, forebyggende, fra Å 41-.
924. Centralarbejdsanvisningskontoret, O 6-9 og fra Å 19-, på måneder i M fra 1947 se også 909 b.
925. Centralkontoret for hjemløse mænd, Å 32-40.
926. Daghjem for småbørn, fra Å 36-.
927. Enkebørnsunderstøttelse, O 9 og fra Å 19-.
928. Enker,
a. pension til, fra Å 61-.
b. hjælp til enker, fra Å 61-.
929. Fagforeninger, O 7-9 og fra Å 19-.
930. Fattighjælp, O 1-9 og fra Å 19-.
931. Fattigvæsenets historie 1816-78: T 4.
932. Ferieforanstaltninger, børns, fra Å 39-.
933. Folkeforsikring, fra Å 34-.
934. Folkepension,
a. antal folkepensionister, O 5-9 og fra Å 19-.
b. udgifter til folkepension, O 5-9 og fra Å 19-.
c. folkepensionistboliger, fra Å 41-.
d. huslejetilskud, se nr. 945.
935. Forsorg, offentlig, fra Å 34-.
936. Forsørgelsesvæsen, O 1-9 og fra Å 19-.
937. Fortsættelsessygkasser, fra Å 43-.
938. Frelsens hær, fra Å 22-.
939. Fritidshjem, fra Å 40-.
940. Fæstevæsenet, O 5-9 og Å 19-28.
941. Håndværk og industri, arbejdslønnen i, se nr. 908.
942. Handels- og kontormedhjs løn, O 9 og Å 19-23.
943. Hjemmehjælp, fra Å 62-.
944. Hjemmesygepl., kommunale, O 1-9 og fra Å 19-.

¹ De forskellige hjælpeformer er i oversigten optaget under deres nuværende betegnelse, mens henvisningerne gælder begrebet uden hensyn til den tidligere betegnelse, f. eks. er værgerådsinstitutionen (fra O VIII) medtaget under betegnelsen børneværn, selv om denne betegnelse først blev indført 1933.

- Nr.
945. Huslejetilskud, fra Å 57-, se nr. 319 og 934 d.
946. Husmoderafløsning, udgifter til, fra Å 51-, antal afløser og antal tilfælde, fra Å 56-.
947. Husvilde,
a. antal, O 1-9 og fra Å 19-Å 61.
b. for sorgen 1. nov. 1924: M 25/1 s. 4.
948. Invalideforsikring, fra Å 23-.
949. Invalidepension, fra Å 59-, se nr. 950.
950. Invaliderente, fra Å 23-Å 58, se nr. 949.
951. Kirkens korshær, fra Å 44-.
952. Kommunchjælp, O 1-9 og fra Å 19-.
953. Kontingenthjælp, fra Å 35-.
954. Kvindeligt tyendes løn, O 9 og Å 19-24.
955. Legatmidler under kommunal bestyrelse, O 1-9 og fra Å 19-.
956. Lærlinge,
a. kontrakter, Å 19-24 og fra Å 42-.
b. løn, Å 24-28 og fra Å 44-.
957. Løn se nr. 908, 942, 956 b og 958.
958. Lønarbejderes lønforhold, kommunens, fra Å 20-.
959. Menighedsplejer, O 8-9 og fra Å 19-.
960. Mødrehjælpsinstitutionen, fra Å 44-.
961. Plejebørn, O 1-9 og fra Å 19-.
962. Rabatmærker, Å 40-48 og Å 51-53.
963. Samaritanvirksomheden, O 5-9 og Å 19-25.
964. Skolebørns bespisning, se nr. 230.
965. Spædbørnsstatistik, 1948-57 M 59/11, s. 237 og fra Å 62-.
966. Sundhedsplejersker,
a. antal, fra Å 42-, se også nr. 232 b.
b. virksomhed, fra Å 62-, M 59/11 s. 237.
967. Sundholm, fra Å 32-.
968. Svagbørnskolonier, fra Å 38-.
969. Sygeforsikring, fra Å 40-.
970. Sygekasser, O 2-9 og fra Å 19-.
971. Særhjælp, O 1-9 og fra Å 19-.
972. Tilsynsværgemål, fra Å 41-.
973. Udlændinge m. fl., hjælp til, fra Å 34-.
974. Udsalgssteder, Københavns kommunes, Å 40-50.
975. Ulykkesforsikring, O 7-9 og Å 19-51.
976. Underholdsbidrag, O 8-9 og fra Å 19-.
977. Understøttede personer, O 1-9 og Å 19-37.
978. Understøttelsesforening, Københavns, O 8-9 og Å 19-37.
979. Ungdomslejre, Å 40-46.
980. Velgørenheden, 1877: T 2, 1903: P 10.
981. Vuggestuer, fra Å 41-.

X. Finansielle forhold.

1001. Afgifter, O 1-9 og fra Å 19-.
1002. Akcise på varer i Københavns havn, 1865-77: T 3.
1003. Aktieselskaber,
a. beskatning, O 7-9 og fra Å 19-.
b. indtægtforhold, se nr. 602 d.
c. aktiekapitalens størrelse, fra Å 62-.
d. erhverv, fra Å 62-.
1004. Amtsskatter, fra Å 40-.
1005. Børnetilskud, M 55/4 s. 84.
1006. Ejendomsskatter, O 1-9 og fra Å 19-.
1007. Ejendomsskyld, se nr. 1006 og 327.
1008. Erhvervsbeskatning,
a. O 7-9 og fra Å 19-, årligt i M fra 1940.
b. mellem hovedstadskommunerne, M 44/4 s. 104 og M 50/10 s. 277.
c. se også nr. 113 og 1525.
1009. Forlystelsesaftag, O 1-9 og fra Å 19-.

- Nr.
1010. Formue,
a. kommunernes, O 1-9 og fra Å 19-.
b. skatteyderens fordeling efter, fra Å 24-, årligt i M, se nr. 1015.
c. distrikter 1961: Å 62.
d. distrikter og roder 1961: M 62/10 s. 247.
1011. Formueskat,
a. til staten, O 7-9 og fra Å 19-.
b. til den fælleskommunale udligningsfond, Å 38-58.
1012. Fælleskommunal udligningsfond, Å 38-58.
1013. Hovedstadsudligning, fra Å 39-, M 44/4 s. 113.
1014. Hunde og hundeaftag, O 1-9 og fra Å 19-, M 39/7 s. 161.
1015. Indkomstforhold,
a. fordeling efter erhverv, O 8-9 og fra Å 19-.
b. indkomstforholdene i København, 1862 og 1892: P 3, 1898: P 6.
c. indkomst- og formueforholdene i København, 1907: P 12, 1912: P 17.
d. københavnske skatteyderes, årligt i M 24-27.
e. københavnske beboeres, 1927/28: M 27/7 s. 46.
f. København, Frederiksberg og Gentofte, årligt i M 28-33.
g. København, Frederiksberg og Gentofte, samt hovedstadens omegnskommuner, årligt i M fra 1933.
h. fordeling efter alder, 1907: P 12, 1912: P 17, M 41/2 s. 45, M 55/4 s. 81, Å 58 - Å 59 og Å 62-.
i. bydele M 36/2 s. 27.
k. distrikter 1961: Å 62.
l. distrikter og roder, 1946: M 48/11 s. 286, 1961: M 62/10 s. 247.
m. børnetal, M 38/2 s. 62.
n. forholdet mellem indkomst og formue, 1907: P 12, 1912: P 17, 1930: M 31/11 s. 112 og Å 58 - 59, 1959: Å 62.
o. forsørgerstilling, fra Å 53-, M 34/5 s. 55, M 41/2 s. 45, 41/10 s. 201, M 43/4 s. 86, M 55/4 s. 81 samt årligt i M fra 1950.
p. fødested og formue, 1907: P 12.
r. køn, fra Å 53-, 1862 og 1892: P 3, 1898: P 6, 1912: P 17, M 31/11 s. 122, M 33/3 s. 40, M 41/2 s. 45, M 41/10 s. 201, M 43/4 s. 86 samt årligt i M fra 1950.
s. millionformuer, bevægelsen i antallet i hovedstaden 1947-51: M 54/8 s. 171.
t. for til- og fraflyttere til København, årligt i M fra 1956.
u. for omegnsbeboere med indkomst fra København og københavner med indkomst fra omegnskommunerne i 1957: M 58/7 s. 189 og fra Å 58-.
v. bruttoindkomsternes, fradragenes og formuerens fordeling efter art for de københavnske skatteydere i skatteårene 1960/61 og 1961/62, M 62/8 s. 169.
1016. Indkomstskat,
a. til kommunen, O 1-9 og fra Å 19-. I pct. af samlet indkomst M 55/4 s. 75 og fra Å 56-.
b. til staten, O 7-9 og fra Å 19-. I pct. af samlet og ansat indkomst M 55/4 s. 75 og fra Å 56-.
c. til den fælleskommunale udligningsfond, fra Å 38-Å 61. I pct. af samlet indkomst M 55/4 s. 75.
d. for forskellige indkomster, fra Å 40-.
e. fordeling efter indkomstklasser, årligt i M 1939-43 samt i M 55/4 s. 75.

Nr.

- f. de personlige indkomstkatters fordeling på indkomst-, erhvervs- og aldersgrupper i Københavns kommune, M 55/4 s. 75 og Å 56-.
- g. lempelse for merindtægt, fra Å 61-.
- h. investeringsfondhenlæggelser, fra Å 61-.
- i. børnetilskud, fra Å 61-.
- j. sømandsskat, fra Å 61-.
- k. opsparingsordning for unge ikke-forsørgere, Å 61.
- l. folkepensionsbidrag, fra Å 61-.
- m. invalidepensionsbidrag, fra Å 62-.
- 1017. Indtægter, kommunernes, O 1-9 og fra Å 19-.
- 1018. Kapitalregnskaber, kommunernes, Å 42-45.
- 1019. Lån, kommunernes, O 1-9 og fra Å 19-, se også nr. 629 d.
- 1020. Medianindkomst, fra Å 62-, og årligt i M fra 1960.
- 1021. Omsætningsafgifter, O 1-9 og fra Å 19-.
- 1022. Regnskaber, kommunernes, O 1-9 og fra Å 19-.
- 1023. Restaurationsvirksomhedernes omsætning, se nr. 543 b.
- 1024. Selskabsbeskatning, O 7-9 og fra Å 19-.
- 1025. Selverhvervende gifte kvinder, fra Å 51-, 1931: M 33/5 s. 68, 1940 og 1944: M 45/5 s. 104, 1948: M 50/9 s. 243, 1952: M 55/1 s. 3, årligt i Å fra 1956-.
- 1026. Skatteindkomst, O 1-9 og fra Å 19-.
- 1027. Skatter, se nr. 1004, 1006, 1011, 1012 og 1016.
- 1028. Skattepligtiges børneantal, se nr. 1015 m.
- 1029. Skatterestancer, udpantning for, se nr. 809 og 824.
- 1030. Skatteydernes fordeling efter forsørgerforhold og køn, se nr. 1015 o og 1015 r.
- 1031. Spiritusafgift, O 1-9 og fra Å 19-.
- 1032. Status, kommunernes, O 1-9 og fra Å 19-.
- 1033. Udskrivningsprocent, fra Å 62-.
- 1034. Udgifter, kommunernes, O 1-9 og fra Å 19-, pr. indbygger, fra Å 52-60.

XI. Kulturelle forhold.

- 1101. Aftenskoler, se nr. 1102, 1120 og 1160.
- 1102. Arbejdernes oplysningsforbund, Københavns afdeling, fra Å 44-.
- 1103. Aviser, se nr. 1109.
- 1104. Biblioteker, offentlige, O 1-9 og fra Å 19-.
- 1105. Biografer,
 - a. O 7-9 og fra Å 19-.
 - b. i København, M 1929-33.
 - c. i hovedstaden, M 37/11 s. 232 og årligt i M fra 1948.
 - d. diagram, M 50/11 s. 351, M 51/12 s. 476.
 - e. besøget i, på måneder i M fra 1934.
 - f. se også nr. 1114 og 1115.
- 1106. Brevduetotalisator, fra Å 52-.
- 1107. Børneskolen, O 1-9 og fra Å 19-.
- 1108. Cyklebanen, fra Å 23-.
- 1109. Dagbladenes oplagstal, fra Å 52-.
- 1110. Distriktsbladenes oplagstal, fra Å 52-.
- 1111. Eksamensskoler, O 1-9 og fra Å 19-.
- 1112. Folkekirken,
 - a. kirker, årligt i M fra 57 og fra Å 57-.
 - b. menighedsrådsvalg, fra Å 58-.
 - c. siddepladser i kirker, årligt i M fra 57 og fra Å 57-.
 - d. præster, årligt i M fra 57 og fra Å 57-.

Nr.

- e. optagelser i, M 57/4 s. 129 og fra Å 57-.
- f. udmeldelser af, årligt i M fra 1957 og fra Å 57-.
- 1113. Folkeskolen, O 1-9 og fra Å 19-.
- 1114. Forlystelser, offentlige, O 1-9 og fra Å 19-.
- 1115. Forlystelsesafgift, fra Å 19-, se også 1009.
- 1116. Forlystelsesetablissementer i København og på Frederiksberg, på måneder i M fra 1934.
- 1117. Fortsættelseskursus, kommunale, fra Å 35-.
- 1118. Galopbanen, fra Å 23-.
- 1119. Gymnasier, O 1-9 og fra Å 19-.
- 1120. Handelsskoler, O 6-9 og fra Å 19-.
- 1121. Idrætsanlæg, fra Å 58-.
- 1122. Idrætsudøvere, organiserede, fra Å 44-.
- 1123. Idrætsorganisationer, M 37/6 s. 123.
- 1124. Idrætsparken, Å 25-40.
- 1125. Kirkelige handlinger,
 - a. dåbshandlinger, se nr. 120.
 - b. konfirmationer, se nr. 120.
 - c. navngivelser, M 39/11 s. 216, årligt i M fra 1957 og fra Å 57-.
 - d. altergang, se nr. 107.
 - e. gejstlig mægling, årligt i M fra 1957 og fra Å 57-.
 - f. anerkendte trossamfund, dåb, konfirmation, navngivn., altergang og gejstlig mægling M 60/3 4 s. 63 og Å 60-.
- 1126. Klassekvotient i de københavnske kommuneskoler, O 1-9 og fra Å 19-.
- 1127. Kommunebiblioteker, O 3-9 og fra Å 19-.
- 1128. Kommuneskoler, O 1-9 og fra Å 19-.
- 1129. Kursus, O 1-9 og fra Å 19-.
- 1130. Lærestalter, højere, O 1-9 og fra Å 19-.
- 1131. Lærere og lærerinder, O 1-9 og fra Å 19-.
- 1132. Museer, besøget på, O 1-9 og fra Å 19-.
- 1133. Private skoler, O 1-9 og fra Å 19-.
- 1134. Præliminærkursus, fra Å 19-.
- 1135. Radiospredning, status, Å 26-37.
- 1136. Rundetårn, fra Å 30-.
- 1137. Seminarier, fra Å 19-.
- 1138. Skolebogsamlinger, O 4-9 og fra Å 19-.
- 1139. Skolens bespisning, se nr. 230.
- 1140. Skolebørns erhvervsarbejde, O 6-9.
- 1141. Skolebørns fordeling efter skolernes art og forældrenes samfundsstilling, 1899: P 8, 1914: P 19.
- 1142. Skoler, tilstrømningen til de offentlige, 1884: særtryk af indberetning til magistraten.
- 1143. Skolesparekasser, O 6-9.
- 1144. Skolelægenes virksomhed, se nr. 229.
- 1145. Skoletandklinikker, se nr. 231.
- 1146. Skolevæsenet, O 1-9 og fra Å 19-.
- 1147. Spejderbevægelsen, fra Å 44-.
- 1148. Statsskoler, fra Å 19-.
- 1149. Studenter, O 1-9 og fra Å 19-.
- 1150. Teater, det kgl., O 1-9 og fra Å 19-.
- 1151. Teatre,
 - a. O 1-9 og fra Å 19-.
 - b. besøget i, på måneder i M fra 1934.
- 1152. Tekniske skoler, O 1-9 og fra Å 19-.
- 1153. Tipning, fra Å 52-.
- 1154. Tivoli, O 1-9 og fra Å 19-.
- 1155. Traverbanerne, fra Å 23-.
- 1156. Udkomne tryksager, O 1-6.
- 1157. Udstillinger, O 5-9 og fra Å 19-.
- 1158. Ugebladenes oplagstal, fra Å 62-.
- 1159. Undervisning af børn med bopæl i hovedstaden, O 5-9 og fra Å 19-.
- 1160. Undervisningsvæsen, O 1-9 og fra Å 19-.
- 1161. Ungdomsskoler, kommunale, O 5-9 og fra Å 19-.

- Nr.
1162. Zoologisk have,
a. besøget i, O 5-9 og fra Å 19-.
b. dyrebestanden, fra Å 49-.
- XII. Offentlige valg.**
1201. Afstemningsområder, stemmetal inden for, O 1-9 og fra Å 19-.
1202. Borgerrepræsentationsvalg, O 1-9 og fra Å 19-.
1909: P 15,
1913: P 18,
1925: M 25/3 s. 2,
1929: M 29/3 s. 26,
1933: M 33/1 s. 2,
1937: M 37/4 s. 66,
1943: M 43/6 s. 153,
1946: M 46/1 s. 2,
1950: M 50/3 s. 47,
1954: M 54/1 s. 3.
1958: M 58/1 s. 3.
1962: M 62/1 s. 3.
1203. Folkeafstemning,
a. om grundlovsforslag,
1920: Å 20,
1939: M 39/3 s. 64,
1952: Å 53 og M 53/2 s. 28.
b. om valgretsalderen, 1952: Å 53, M 53/2 s. 28 og 1961: Å 61, M 61/3 s. 25.
1204. Folketingsvalg, O 1-9 og fra Å 19-,
1924: M 25/3 s. 2,
1926: M 26/9 s. 127,
1929: M 29/3 s. 26,
1932: M 32/8 s. 75,
1935: M 35/6 s. 123,
1939: M 39/2 s. 19,
1943: M 43/3 s. 45,
1945: M 45/7 s. 120,
1947: M 47/3 s. 43,
1950: M 50/7 s. 199,
1953: M 53/1 s. 2, M 53/6 s. 150.
1957: M 57/2 s. 27.
1960: M 60/8 s. 153.
1205. Folketingsvalglisten, Å 26-31, 1927/28: M 27/3 s. 22, 1928/29: M 28/2 s. 17.
1206. Forældrevalg i København, 1946: M 46/1 s. 11.
1207. Kommunale valg,
a. København, O 1-9 og fra Å 19-, se også nr. 1302.
b. Frederiksberg, Gentofte samt omegnskommunerne,
1933: M 33/1 s. 2,
1937: M 37/4 s. 66,
1943: M 43/6 s. 158,
1946: M 46/1 s. 2,
1950: M 50/3 s. 47,
1954: M 54/1 s. 3.
1958: M 58/1 s. 3.
1962: M 62/1 s. 3.
1208. Landstingsvalg, se nr. 1215.
1209. Magistratsvalg, fra Å 54-.
1210. Menighedsrådsvalg, O 8 og fra Å 58-.
1211. Skolenævnsvalg i København, 1950: M 50/3 s. 61.
1212. Skatterestancer, personer slettet af valglisten på grund af, Å 32-57.
1213. Valgdeltagelse efter alder, erhverv og køn, M 25/3 s. 4, M 29/3 s. 29, M 37/4 s. 69, M 43/6 s. 160.

- Nr.
1214. Valglisten, antal personer på, O 1-9 og fra Å 19-.
1215. Valgmandsvalg, O 3-9 og Å 19-53,
1932: M 32/4 s. 36,
1939: M 39/2 s. 22,
1943: M 43/3 s. 54,
1947: M 47/1 s. 11,
1953: M 53/1 s. 9.
1216. Valgretsalder, antal personer i, se nr. 179.

XIII. Kommunernes tjenestemænd.

1301. Beskæftigede personer den 26. sept. 1913: BF 1913/14, s. 1812 f.
1302. Institutioner, O 1 og fra Å 19-.
1303. Lønklasser, O 1 og fra Å 19-.
1304. Pensionister og deres økonomiske forhold, Københavns kommunes, 1915: P 21, antal pensionister, fra Å 56-.
1305. Sygeligheden,
a. fra Å 20-,
1924/25: M 26/2 s. 18,
1924/25-1933/34: M 35/10 s. 184,
1934/35-1943/44: M 48/3 s. 55,
1945/46-1949/50: M 51/11 s. 389,
1950/51-1954/55: M 58/4 s. 91.
b. diagram over, Å 46-50, Å 52-56 og Å 58-Å 61.

XIV. Brandvæsen og ambulancetjeneste.

1401. Ambulancetjeneste, O 8-9 og fra Å 19-.
1402. Brandvæsenet, alarmeringer, O 1-9 og fra Å 19-.
1403. Falcks redningskorps, O 8-9 og fra Å 19-.
1404. Ildebrande, O 1-9 og fra Å 19-.

B.**XV. Hovedstadens omegnskommuner.**

- I M 30/6 belyses de fleste af de nævnte forhold for 11 omegnskommuner og i M 51/5 (med stikordsregister) for 19 omegnskommuner. Å 30-50 indeholder oplysninger for 11 kommuner og Å fra 51- for 19 kommuner.
1501. Afgifter, fra Å 33-.
1502. Aktieselskaber, skat af, fra Å 33-.
1503. Aldersfordeling, Å 32-50 og fra Å 55-, se også nr. 101 d.
1504. Amtsskatter, fra Å 38-.
1505. Amtsvejenes længde, M 51/5 s. 207.
1506. Areal, kommunernes, Å 30-56, M 51/5 s. 107.
1507. Beboelsesejendomme, M 51/5 s. 139, 144 og 150.
1508. Beboelseslejligheder, fra Å 30-.
1509. Befolkning,
a. i bymæssige bebyggelser, fra Å 30-56.
b. i sogne, Å 57.
c. efter fag, arbejdsstilling og alder, M 56/10 s. 223 og fra Å 57-.
1510. Beskatningsregler, M 51/5 s. 191 og 198.
1511. Biblioteker, M. 51/5 s. 221.
1512. Boligtællinger, se nr. 301 d.
1513. Byggevirksohmheden, fra Å 34-, se også nr. 318.
1514. Bymæssige bebyggelser, fra Å 30-56.
1515. Børneantallet, skatteydere fordelt efter, fra Å 54-.
1516. Børneforsorg, fra Å 51-, M 51/5 s. 216.
1517. Børneskolen, fra Å 51-, M 51/5 s. 220.
1518. Centraladministrationen, Å 51-52, M 51/5 s. 204.

Nr.

1519. Civilstand, Å 32-50, se også nr. 101 d.
 1520. Døde, fra Å 32-.
 1521. Ejendomsskatter, fra Å 30-.
 1522. Ejendomsskyldværdi, fra Å 30-.
 1523. Erhverv, befolkningen fordelt efter, Å 32-50 og fra Å 55-.
 1524. Erhverv, skatteydernes fordeling efter, fra Å 41-59, se også nr. 1015 a.
 1525. Erhvervsbeskatning, fra Å 33-, årligt i M fra 1940.
 1526. Erhvervsforhold, fra Å 40-.
 1527. Erhvervskommune, fra Å 40-, M 37/11 s. 216, M 44/4 s. 104, M 51/5 s. 172 og M 58/7 s. 189.
 1528. Erhvervstælling, fra Å 40-Å 61, M 38/9 s. 160.
 1529. Finansvæsen, fra Å 30-.
 1530. Flytninger, fra Å 34-.
 1531. Folketingsvalg, fra Å 53-.
 1532. Folketællinger, se nr. 101 d.
 1533. Forlystelsesafgift, fra Å 33-.
 1534. Formue,
 a. kommunernes, fra Å 30-.
 b. skatteydernes, fra Å 30-.
 c. amtsfondens, M 51/5 s. 214.
 1535. Forsorg, fra Å 51-, M 51/5 s. 215.
 1536. Funktionærer, Å 51-52, M 51/5 s. 122.
 1537. Fælleskommunal udligningsfond, fra Å 38-Å 58.
 1538. Født, fra Å 32-.
 1539. Gader,
 a. areal, M 51/5 s. 110.
 b. længde, M 51/5 s. 207.
 1540. Gartnerier, M 51/5 s. 135.
 1541. Gaslevering, M 51/5 s. 203.
 1542. Håndværk og industri, fra Å 32-Å 61.
 1543. Handelsvirksomheder, fra Å 40-Å 61.
 1544. Hospitaler, M 51/5 s. 214.
 1545. Hoteller, fra Å 40-, se nr. 146 og 528.
 1546. Husleje, fra Å 30-.
 1547. Idrætsanlæg, M 51/5 s. 110.
 1548. Indkomst- og formueforhold, se nr. 1010 og 1015.
 1549. Indkomst, skatteydernes fordeling efter, fra Å 30-.
 1550. Indkomstskat, fra Å 30-.
 1551. Indkomstskatternes højde efter indkomsten, fra Å 42-.
 1552. Indtægter,
 a. amtsfondens, M 51/5 s. 214.
 b. kommunernes, fra Å 30-, M 51/5 s. 202.
 1553. Indvandringsoverskud, fra Å 34-.
 1554. Invaliderente (fra Å 59 invalidepension), fra Å 51-, M 51/5 s. 204 og 215.
 1555. Jordvurdering, fra Å 30-.
 1556. Kommunale valg, fra Å 32-.
 1557. Kort,
 a. over hovedstadsområdet, fra Å 47-, M 51/5 s. 250.
 b. over rutebilruter, M 51/5 s. 250.
 1558. Køn, befolkningens fordeling efter, Å 32-50 og fra Å 55-, se også nr. 101.
 1559. Landbrugsareal, fra Å 30-, M 51/5 s. 108.
 1560. Ligningsprocent, fra Å 51-, M 51/5 s. 191.
 1561. Motorkøretøjer, fra Å 57-Å 61.
 1562. Offentlige anlæg, M 51/5 s. 110.
 1563. Offentlig forsorg, se nr. 1535.
 1564. Omsetningsafgifter, fra Å 33-.
 1565. Parker, offentlige, M 51/5 s. 110.
 1566. Regnskaber, kommunernes, fra Å 30-.
 1567. Restauranter, fra Å 40-.
 1568. Selskabsbeskatning, fra Å 33-.
 1569. Selverhvervende gifte kvinder, fra Å 54-.

Nr.

1570. Skatter, fra Å 30-.
 1571. Skatteydere,
 a. efter indkomst og formue, fra Å 30-.
 b. efter erhverv, fra Å 41-.
 c. forsørgere, ikke forsørgere, fra Å 62-.
 1572. Skoler, fra Å 51-, M 51/5 s. 220, offentlig skolebespisning, fra Å 56-.
 1573. Sociale forhold, fra Å 51-, M 51/5 s. 215, huslejetilskud til børnerige familier, fra Å 56-, husmoderafløsning, fra Å 56-.
 1574. Status, kommunernes, fra Å 30-.
 1575. Tjenestemænd, kommunernes, Å 51-52 og Å 54, M 51/5 s. 223.
 1576. Trafikforhold, se nr. 701, 725, 728, 731, 732, 735, 736, 739, 740 og 741.
 1577. Udgifter,
 a. amtsfondens, M 51/5 s. 214.
 b. kommunernes, fra Å 30-, M 51/5 s. 204.
 1578. Valg,
 a. kommunale, fra Å 32-, se nr. 1207.
 b. folketings-, fra Å 53-.
 1579. Vandringer, fra Å 34-.
 1580. Veje,
 a. areal, M 51/5 s. 110.
 b. længde, M 51/5 s. 207.
 1581. Ægteskaber, indgåede, fra Å 32-.

C.

XVI. Nordiske oversigter.

1601. Aldersfordeling, fra Å 33-.
 1602. Areal, fra Å 33-.
 1603. Automobileer, fra Å 34-.
 1604. Badeværelse, antal lejligheder med, Å 33-51.
 1605. Beboelseslejligheder, fra Å 33-.
 1606. Befolkning, fra Å 33-.
 1607. Biografer, fra Å 60-.
 1608. Boligtælling, se nr. 379 c.
 1609. Brugsforeninger, fra Å 50-.
 1610. Byggeomkostningsindeks, fra Å 47-.
 1611. Byggevirksomhed, fra Å 33-.
 1612. Centralvarme, fra Å 33-.
 1613. Civilstand, fra Å 33-.
 1614. Detailpriser, indekstal for, fra Å 40-.
 1615. Døde, fra Å 33-.
 1616. Dødeligheden, fra Å 33-Å 61.
 1617. Dødsårsager, Å 36, Å 47 og fra Å 53-.
 1618. Elektricitetsforsyning, fra Å 34-.
 1619. Erhverv, befolkningens fordeling efter, Å 36-53.
 1620. Finansvæsen, fra Å 40-.
 1621. Fjernsynslicenser, fra Å 60-.
 1622. Flyvetrafik, fra Å 36-.
 1623. Flytninger, Å 36 og fra Å 47-.
 1624. Frihavnene, fra Å 36-.
 1625. Fødselsoverskud, fra Å 33-.
 1626. Født, fra Å 33-.
 1627. Gader, Å 36-53.
 1628. Gasforsyningen, fra Å 34-.
 1629. Godsmængde, ind- og udlosset, fra Å 36-.
 1630. Håndværk og industri, Å 36-53.
 1631. Havnene, fra Å 36-.
 1632. Hospitaler, fra Å 36-.
 1633. Husleje, Å 33-49, se også nr. 379 c.
 1634. Indkomstfordeling, fra Å 50-53.
 1635. Køn, befolkningens fordeling efter, fra Å 33-.
 1636. Lån, kommunernes, fra Å 40-.

- Nr.
1637. Ledige lejligheder, Å 33-48.
 1638. Lufttrafik, fra Å 36-.
 1639. Motorcykler, fra Å 34-.
 1640. Omnibustrafik, fra Å 34-.
 1641. Overlevelsestavle, fra Å 62-.
 1642. Produktionsstatistik, fra Å 40-.
 1643. Radiolicenser, fra Å 60-.
 1644. Regnskaber, kommunernes, Å 40-53;
 1645. Rejsende, ankomne til hoteller, fra Å 36-58.
 1646. Separationer, fra Å 33-.
 1647. Skatter, personlige direkte, fra Å 50-, M 50/6
 s. 194.
 1648. Skibsart, fra Å 36-.
 1649. Skilsmisser, fra Å 33-.
 1650. Skolevæsenet, fra Å 36-.
 1651. Sporvejstrafiken, fra Å 34-.
 1652. Tilflyttere og fraflyttere, fra Å 47-.
 1653. Toldhavnen, fra Å 36-.
 1654. Trafikforhold, fra Å 34-.
 1655. Trafikulykker, fra Å 50-.
 1656. Valg, kommunale, fra Å 34-.
 1657. Vandforsyning, fra Å 34-.
 1658. Vandringer, fra Å 33-.
 1659. Vælgere, fra Å 34-.
 1660. Ægteskaber, fra Å 33-.

Nr.

D.

XVII. Forskellige forhold.

1701. Beskrivelse af Københavns kommunes faste ejendomme, 1879: T 5, 1903: T 14.
 1702. Einige statistische Angaben über Kopenhagen 1911, P 16.
 1703. Fremstilling af forskellige københavnske kommunale forhold, 1888, P 2.
 1704. Hunde i København, den 5. november 1939, M 39/7 s. 161, se også nr. 1014.
 1705. Københavns kommunale forhold. 1897, P 5.
 1706. Københavns kommunes folkeregister gennem 25 år, M 47/7 s. 133.
 1707. Quelques renseignements statistiques sur la ville de Copenhague, 1921, P 24.
 1708. Registreringen af Københavns befolkning, M 29/5 s. 46.
 1709. Staden Københavns statistiske kontor. 1883-1933, P 26.
 1710. Staden Københavns statistiske kontor. 1883-1958: M 58/2 s. 31.
 1711. Uddrag af hovedstadens statistik, årligt i M fra 1934.

I. Befolkningsforhold. - Population.

TABEL 1.

Folketallet i hovedstaden og i hele landet 1769-1962.

Population of the capital and the whole country 1769-1962.

Folke- tællingen census	Hovedstaden ¹ the capital				Ome- gns- kommu- nerne ² suburbs	Hoved- stads- området ialt metro- politan area	Provins- byerne provin- cial towns	Land- kommu- nerne ³ rural districts	Hele landet ⁴ all Den- mark	Hovedstadens folketal i pct. af folketallet i population of the capital in per cent	
	Køben- havn	Frede- riksberg	Gentofte	Ialt total						samtlige byer ⁵ all towns	hele landet Denmark
⁵ / ₁ 1769	80 000	1 030	1 056	82 086	16 925	99 011	78 911	619 662	797 584	51,0	10,3
¹ / ₂ 1787	90 032	1 113	1 526	92 671	18 877	111 548	84 132	646 126	841 806	52,4	11,0
¹ / ₂ 1801	100 975	1 172	1 962	104 109	21 406	125 515	92 530	710 956	929 001	52,9	11,2
¹ / ₂ 1840	120 819	2 304	2 750	125 873	29 843	155 716	142 908	990 451	1289 075	46,8	9,8
¹ / ₂ 1850	129 695	2 874	3 072	135 641	33 116	168 757	165 837	1080 054	1414 648	45,0	9,6
¹ / ₂ 1860	155 143	8 164	3 660	166 967	38 090	205 057	213 745	1189 560	1608 362	43,9	10,4
¹ / ₂ 1870	181 291	16 878	4 158	202 327	43 651	245 978	245 298	1293 465	1784 741	45,2	11,3
¹ / ₂ 1880	234 850	26 510	5 106	266 466	49 208	315 674	290 608	1362 757	1969 039	47,8	13,5
¹ / ₂ 1890	312 859	46 954	7 449	367 262	57 254	424 516	362 431	1385 433	2172 380	50,3	16,9
¹ / ₂ 1901	360 787	76 231	14 470	451 488	80 569	532 057	482 099	1435 384	2449 540	48,4	18,4
¹ / ₂ 1901	400 575	76 231	14 470	491 276	40 781	532 057	482 099	1435 384	2449 540	50,5	20,1
¹ / ₂ 1911	462 161	97 237	24 691	584 089	51 164	635 253	550 328	1571 495	2757 076	51,5	21,2
¹ / ₂ 1921	561 344	104 815	34 451	700 610	68 234	768 844	710 256	1788 731	3267 831	49,7 ⁶	21,4 ⁶
⁵ / ₁₁ 1930	617 069	106 251	47 848	771 168	103 912	875 080	787 742	1887 834	3550 656	49,5	21,7
⁵ / ₁₁ 1940	700 465	113 208	76 457	890 130	154 334	1044 464	932 734	1867 170	3844 368	48,8	23,2
⁷ / ₁₁ 1950	768 105	118 993	87 803	974 901	241 753	1216 654	1130 916	1933 705	4281 275	46,3	22,8
¹ / ₁₀ 1955	753 361	117 778	89 180	960 319	328 959	1289 278	1188 838	1970 285	4448 401	44,7	21,6
²⁰ / ₉ 1960	721 381	114 285	88 308	923 974	424 480	1348 454	1242 447	1994 355	4585 256	42,6	20,2
¹ / ₁₀ 1962 ⁷ . . .	712 125	113 078	88 142	913 345	454 579	1367 924	1264 071	2024 532	4656 527	41,9	19,6

¹ Tallene vedrører de områder, der til enhver tid er henregnet under de tre kommuner. For 1901 er meddelte tal såvel uden som med de i København i 1901 og 1902 indlemmede distrikter: Brønshøj, Valby og Sundbyerne. ² Ballerup-Måløv, Birkerød, Brøndbyerne, Dragør, Farum, Gladsaxe, Glostrup, Herlev, Herstederne, Hvidovre, Høje-Taastrup, Hørsholm, Lyngby-Taarbæk, Rødovre, Store Magleby, Søllerød, Tårnby, Vallensbæk og Værløse samt til 1901 Brønshøj, Valby og Sundbyerne. For omegnskommunerne henvises iøvrigt til s. 203 f. ³ Undtagen Frederiksberg, Gentofte samt omegnskommunerne (jfr. note 2). ⁴ Folketallene for årene 1769-1911 vedrører det for Danmark ved fredstraktaten af 30. oktober 1864 fastsatte område, mens tallene for de senere år også omfatter de sønderjyske landsdele. ⁵ D. v. s. provinsbyerne og hovedstaden (København, Frederiksberg og Gentofte). ⁶ Såfremt der bortses fra de sønderjyske landsdele, bliver procentaltene henholdsvis 51,1 og 22,6. ⁷ Foreløbige registerfolketal.

ANM. 1. Til og med 1930 den faktisk tilstedeværende befolkning, fra 1940 den bosiddende befolkning (jfr. anm. s. 4). ANM. 2. I midten af det 15. årh., da København kan regnes for at være blevet Danmarks hovedstad, anslås folketallet til 4-5 000, år 1500 til ca. 10 000, år 1650 til ca. 30 000 og år 1700 til ca. 65 000.

DIAGRAM I.

Folketallet i Københavns kommune, hovedstaden og hovedstadsområdet¹ 1840-1960.

Population of the municipality of Copenhagen, the capital, and the metropolitan area 1840-1960.

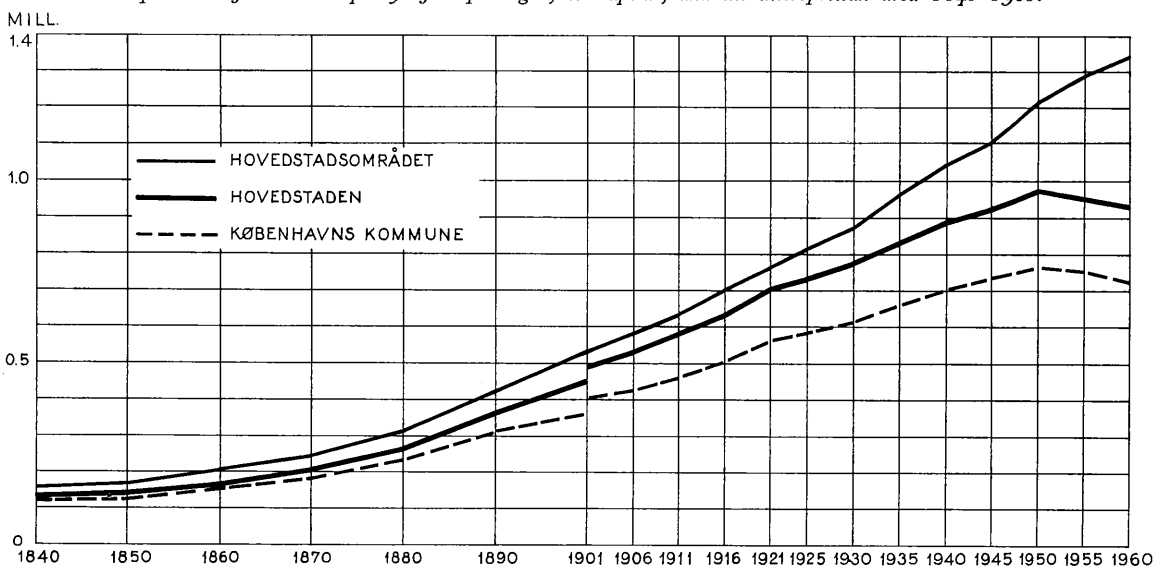

¹ Ved hovedstaden forstås København, Frederiksberg og Gentofte, ved hovedstadsområdet yderligere følgende 19 omegnskommuner: Ballerup-Måløv, Birkerød, Brøndbyerne, Dragør, Farum, Gladsaxe, Glostrup, Herlev, Herstederne, Hvidovre, Høje-Taastrup, Hørsholm, Lyngby-Taarbæk, Rødovre, Store Magleby, Søllerød, Tårnby, Vallensbæk og Værløse.

ANM. Bruddene i kurverne for Københavns og hovedstadens folketal i 1901 skyldes indlemmelsen i København af distrikterne Brønshøj, Valby og Sundbyerne, jfr. tabel 1.

TABEL 2.

Folketal og befolknings-
Population and increase of

	København					Frederiksberg				
	Folketal population	Tilvækst increase		Af tilvæksten var of which		Folketal population	Tilvækst increase		Af tilvæksten var of which	
		Ialt total	årlig pct. annual %	fødsels- overskud excess of births over deaths	indvand.- overskud immigration surplus		Ialt total	årlig pct. annual %	fødsels- overskud excess of births over deaths	indvand.- overskud immigration surplus
Faktisk befolkning¹										
1/2 1801	100 975					1 172				
18/2 1834	119 292	18 317	0,50	9 597	8 720	1 921	749	1,51
1/2 1840	120 819	1 527	0,22	1 932	÷ 405	2 304	383	3,08
1/2 1845	126 787	5 968	0,97	1 524	4 444	2 304	209	1,75
1/2 1855	143 591	16 804	1,25	2 598	14 206	2 513	1 829	5,61
1/2 1860	155 143	11 552	1,56	6 557	4 995	4 342	3 822	13,49	394	3 428
1/2 1870	181 291	26 148	1,57	12 313	13 835	8 164	8 714	7,53	1 640	7 074
1/2 1880	234 850	53 559	2,62	17 025	36 534	16 878	9 632	4,62	2 930	6 702
1/2 1885	280 054	45 204	3,58	17 475	27 729	26 510	8 003	7,08	1 255	6 748
1/2 1890	312 859	32 805	2,24	21 118	11 687	34 513	12 441	6,36	1 875	10 566
1/2 1895	333 835	20 976	1,31	17 239	3 737	46 954	9 146	3,62	2 059	7 087
1/2 1900	358 091	24 256	1,41	20 501	3 755	56 100	17 743	5,67	2 591	15 152
1/2 1905	421 609 ²	63 512	3,36	25 444	38 068 ²	73 843	9 394	2,43	4 021	5 373
1/2 1910	453 576	31 973	1,47	27 739	4 234	83 237	13 366	3,03	2 834	10 532
1/2 1915	490 715	37 139	1,59	25 104	12 035	96 603	1 211	0,25	1 109	102
1/2 1920	556 944	66 229	2,56	21 661	44 568	97 814	7 180	1,43	÷ 108	7 288
1/2 1925	585 624	28 680	1,01	24 856	3 824	104 994	÷ 1 270	÷ 0,24	÷ 19	÷ 1 251
1/2 1930	612 464	26 840	0,90	14 653	12 187	103 724	1 318	0,26	÷ 525	1 843
						105 042				
Bosiddende befolkning¹										
5/11 1930	608 649	11 592	1,90	1 121	10 471	105 785	1 854	1,75	÷ 270	2 124
5/11 1931	620 241	6 936	1,12	1 464	5 472	107 639	2 635	2,45	÷ 377	3 012
5/11 1932	627 177	7 671	1,22	1 568	6 103	110 274	793	0,72	÷ 251	1 044
5/11 1933	634 848	13 175	2,08	2 010	11 165	111 067	578	0,52	÷ 185	763
5/11 1934	648 023	10 611	1,64	1 959	8 652	111 645	1 193	1,07	÷ 265	1 458
5/11 1935	658 634	9 366	1,42	2 763	6 603	112 838	2 421	2,15	÷ 96	2 517
5/11 1936	668 000	10 366	1,55	2 815	7 551	115 259	÷ 1 301	÷ 1,13	÷ 236	÷ 1 065
5/11 1937	678 366	7 961	1,17	4 021	3 940	113 958	852	0,75	÷ 90	942
5/11 1938	686 327	5 668	0,83	4 391	1 277	114 810	÷ 327	÷ 0,28	÷ 177	÷ 150
5/11 1939	691 995	8 470	1,22	4 637	3 833	114 483	÷ 1 275	÷ 1,11	÷ 80	÷ 1 195
5/11 1940	700 465	1 959	0,28	4 903	÷ 2 944	113 208	807	0,71	÷ 64	871
5/11 1941	702 424	8 800	1,25	6 218	2 582	114 015	1 204	1,06	÷ 176	1 028
5/11 1942	711 224	3 365	0,47	7 429	÷ 4 064	115 219	÷ 50	÷ 0,04	286	÷ 336
5/11 1943	714 589	8 111	1,14	7 324	787	115 169	÷ 169	÷ 0,15	182	÷ 351
5/11 1944 ³	722 700 ³	13 000	1,80	6 458	6 542	115 000 ³	÷ 700	÷ 0,61	30	÷ 730
5/11 1945 ³	735 700 ³	17 310	2,35	7 520	9 790	114 300 ³	2 093	1,83	184	1 909
5/11 1946	753 010	6 104	0,81	7 591	÷ 1 487	116 393	649	0,56	301	348
5/11 1947	759 114	2 670	0,35	6 242	÷ 3 572	117 042	1 163	0,99	321	842
5/11 1948	761 784	2 630	0,35	4 197	÷ 1 567	118 205	408	0,35	69	339
5/11 1949	764 414	3 691	0,48	4 499	÷ 808 ⁴	118 613	380	0,32	94	286 ⁴
5/11 1950	768 105	÷ 4 902	÷ 0,64	3 349	÷ 8 251	118 993	÷ 853	÷ 0,72	÷ 43	÷ 810
5/11 1951	763 203	÷ 2 755	÷ 0,36	2 638	÷ 5 393	118 140	÷ 1 051	÷ 0,89	÷ 202	÷ 849
5/11 1952	760 448	÷ 1 916	÷ 0,25	2 660	÷ 4 576	117 089	170	0,15	÷ 198	368
5/11 1953	758 532	÷ 3 584	÷ 0,47	2 549	÷ 6 133	117 259	650	0,55	÷ 96	746
5/11 1954	754 948	÷ 1 587	÷ 0,21	2 157	÷ 3 744	117 909	÷ 131	÷ 0,11	÷ 95	÷ 36
1/10 1955	753 361	÷ 7 327	÷ 0,97	2 113	÷ 9 440	117 778	÷ 548	÷ 0,47	÷ 278	÷ 270
1/10 1956	740 034	÷ 7 104	÷ 0,95	1 811	÷ 8 915	117 230	÷ 857	÷ 0,73	÷ 209	÷ 648
1/10 1957	738 930	÷ 5 526	÷ 0,75	1 428	÷ 6 954	116 373	÷ 930	÷ 0,80	÷ 364	÷ 566
1/10 1958	733 404	÷ 4 372	÷ 0,60	1 411	÷ 5 783	115 443	÷ 366	÷ 0,32	÷ 254	÷ 112
1/10 1959	729 032	÷ 7 651	÷ 1,05	1 612	÷ 9 263	115 077	÷ 792	÷ 0,69	÷ 330	÷ 462
20/9 1960	721 381	÷ 4 338	÷ 0,60	1 503	÷ 5 841	114 285	÷ 195	÷ 0,17	÷ 389	194
1/10 1961	717 043	÷ 4 918	÷ 0,69	1 245	÷ 6 163	114 090	÷ 1 012	÷ 0,89	÷ 353	÷ 659
1/10 1962	712 125					113 078				

¹ Den faktiske befolkning indbefatter alle på tællingsdagen tilstedeværende personer, altså også dem, der kun er midlertidig nærværende på tællingsnærværende på tællingsdagen, men inkluderer dem, der et midlertidigt fraværende. ² Inkl. de fra 1. jan. 1901 indlemmede Valby- og Brønshøj-
³ Beregnede tal, da der den 5. november 1944 og 1945 ingen folketælling afholdtes i hovedstaden. ⁴ Heraf København, Frederiksberg, Gentofte
ved folketællingen pr. 7/11 1950 på henholdsvis 5 436, 369, ÷ 325 og 5 480.

ANM. Folketallene for årene til og med 1895 er konstateret ved officielle tællinger, mens de for de øvrige år indtil grundlag af de årlige mandtal. Fra 5. novbr. 1930 til 7. novbr. 1950, pr. 1. oktbr. 1955 og pr. 26. sept. 1960 er opgjort på grundlag af kommunernes folkeregistre.

tilvækst 1801—1962.

population 1801—1962.

	Gentofte					Hovedstaden ialt the capital, total				
	Folketal population	Tilvækst increase		Af tilvæksten var of which		Folketal population	Tilvækst increase		Af tilvæksten var of which	
		Ialt total	årlig pct. annual %	fødsels- overskud excess of births over deaths	indvand.- overskud immigration surplus		Ialt total	årlig pct. annual %	fødsels- overskud excess of births over deaths	indvand.- overskud immigration surplus
Faktisk befolkning¹										
1801	1 962	634	0,85	104 109	19 700	0,53
1834	2 596	184	1,15	123 809	2 094	0,28
1840	2 780	259	1,80	125 903	6 436	1,00
1845	3 039	252	0,80	132 339	18 885	1,34
1855	3 291	369	2,15	151 224	15 743	2,00
1860	3 660	498	1,28	166 967	35 360	1,94
1870	4 158	948	2,08	202 327	64 139	2,79
1880	5 106	1 054	3,82	348	706	266 466	54 261	3,78	19 078	35 183
1885	6 160	1 289	3,87	330	959	320 727	46 535	2,75	23 323	23 212
1890	7 449	1 551	3,86	435	1 116	367 262	31 673	1,67	19 733	11 940
1895	9 000	5 131	9,50	534	4 597	398 935	47 130	2,26	23 626	23 504
1900	14 131	5 747	7,10	966	4 781	446 065	78 653	3,33	30 431	48 222 ²
1905	19 878	4 412	4,11	1 023	3 389	524 718 ³	49 751	1,83	31 596	18 155
1910	24 290	4 054	3,14	917	3 137	574 469	42 404	1,43	27 130	15 274
1915	28 344	5 984	3,98	1 004	4 980	616 873	79 393	2,45	22 557	56 836
1920	34 328	5 255	2,90	1 407	3 848	696 266	32 665	0,92	26 244	6 421
1925	39 583	6 561	3,12	721	5 840	728 931	34 719	0,93	14 849	19 870
1930	46 144					763 650				
Bosiddende befolkning¹										
^{5/11} 1930	47 784	3 516	7,36	48	3 468	762 218	16 962	2,23	899	16 063
^{5/11} 1931	51 300	2 300	4,48	72	2 228	779 180	11 871	1,52	1 159	10 712
^{5/11} 1932	53 600	2 600	4,85	79	2 521	791 051	11 064	1,40	1 396	9 668
^{5/11} 1933	56 200	4 500	8,01	161	4 339	802 115	18 253	2,28	1 986	16 267
^{5/11} 1934	60 700	3 441	5,67	34	3 407	820 368	15 245	1,86	1 728	13 517
^{5/11} 1935	64 141	3 780	5,89	159	3 621	835 613	15 567	1,86	2 826	12 741
^{5/11} 1936	67 921	3 979	5,86	193	3 786	851 180	13 044	1,53	2 772	10 272
^{5/11} 1937	71 900	2 879	4,00	253	2 626	864 224	11 692	1,35	4 184	7 508
^{5/11} 1938	74 779	2 067	2,76	403	1 664	875 916	7 408	0,85	4 617	2 791
^{5/11} 1939	76 846	1 581	2,07	362	1 219	883 324	6 806	0,77	4 978	1 828
^{5/11} 1940	76 457	389	0,51	421	810	890 130	4 347	0,49	5 201	854
^{5/11} 1941	78 038	1 359	1,74	668	691	894 477	11 363	1,27	7 062	4 301
^{5/11} 1942	79 397	1 188	1,50	806	382	905 840	4 503	0,50	8 521	4 018
^{5/11} 1943	80 585	1 215	1,51	757	458	910 343	9 157	1,01	8 263	894
^{5/11} 1944	81 800 ⁸	1 800	2,20	660	1 140	919 500 ⁸	14 100	1,53	7 148	6 952
^{5/11} 1945	83 600 ⁸	1 537	1,84	763	774	933 600 ⁸	20 940	2,24	8 467	12 473
^{5/11} 1946	85 137	743	0,87	686	57	954 540	7 496	0,79	8 578	1 082
^{5/11} 1947	85 880	625	0,73	689	64	962 036	4 458	0,46	7 252	2 794
^{5/11} 1948	86 505	884	1,02	386	498	966 494	3 922	0,41	4 652	730
^{5/11} 1949	87 389	414	0,47	417	3 ⁴	970 416	4 485	0,46	5 010	525 ⁴
^{7/10} 1950	87 803	207	0,24	323	116	974 901	5 548	0,57	3 629	9 177
^{5/11} 1951	88 010	22	0,02	340	318	969 353	3 784	0,39	2 776	6 560
^{5/11} 1952	88 032	444	0,50	362	82	965 569	1 302	0,13	2 824	4 126
^{5/11} 1953	88 476	379	0,43	300	79	964 267	2 555	0,26	2 753	5 308
^{5/11} 1954	88 855	325	0,37	372	47	961 712	1 393	0,14	2 434	3 827
^{1/10} 1955	89 180	257	0,29	319	576	960 319	8 132	0,85	2 154	10 286
^{1/10} 1956	88 923	47	0,05	300	347	952 187	8 008	0,84	1 902	9 910
^{1/10} 1957	88 876	42	0,05	188	146	944 179	6 414	0,68	1 252	7 666
^{1/10} 1958	88 918	272	0,31	182	454	937 765	5 010	0,53	1 339	6 349
^{1/10} 1959	88 646	338	0,38	162	500	932 755	8 781	0,94	1 444	10 225
^{26/9} 1960	88 308	100	0,11	184	284	923 974	4 633	0,50	1 298	5 931
^{1/10} 1961	88 208	66	0,07	135	201	919 341	5 990	0,65	1 027	7 023
^{1/10} 1962	88 142					913 345				

steden, men ikke dem, der er midlertidig fraværende, hvorimod den bosiddende befolkning ikke omfatter de personer, der kun er midlertidigt distrikter samt Sundbyerne, der indlemmedes 1. jan. 1902; disse tre områders folketal var pr. 1. febr. 1901 henholdsvis 7 484, 9 964 og 22 340. og hovedstaden ialt et egentligt indvandringsoverskud på henholdsvis ÷ 6 244, ÷ 83, 322 og ÷ 6 005 samt en korrektion foranlediget af revisionen

1. febr. 1930 for København og Frederiksberg er beregnet på grundlag af de halvårige mandtal og for Gentofte på tallene konstateret ved statslige eller kommunale tællinger. I årene 1951-1954, 1956-1959 og 1961-1962 er folketallene

TABEL 3. Befolkningens aldersfordeling i hovedstaden i årene 1801-1959.

Population by age in the capital 1801-1959.

Antal personer i alderen number of persons by age	København				København, Frederiksberg og Gentofte					
	1801	1840	1860	1880	1901	1921	1930	1940	1950	1959 ¹
0-4 år years	18 978	12 248	17 874	27 211	52 113	57 749	48 979	60 942	76 806	55 300
5-9 » »	15 387	9 894	13 357	20 412	46 114	54 650	55 222	49 370	76 010	56 900
10-14 » »		9 788	11 756	18 646	44 205	56 495	55 304	49 893	57 917	73 600
15-19 » »	22 187	11 407	12 512	18 833	43 672	59 730	60 115	62 908	53 957	65 200
20-24 » »		15 466	17 754	24 443	50 108	71 505	77 319	82 146	67 997	66 100
25-29 » »	16 628	12 654	16 130	24 022	43 457	66 046	73 317	87 414	74 748	57 100
30-34 » »		9 746	13 773	20 391	38 719	59 583	69 182	85 009	76 982	56 200
35-39 » »	12 690	9 671	13 149	17 073	34 963	53 680	62 149	75 420	78 758	64 400
40-44 » »		7 068	10 049	14 615	32 964	49 293	55 325	69 093	78 844	67 800
45-49 » »	8 389	6 209	7 980	12 244	26 425	39 684	49 486	60 555	71 022	73 600
50-54 » »		4 692	6 146	10 329	21 727	34 002	45 126	52 643	64 813	70 300
55-59 » »	4 463	4 129	5 385	8 657	16 812	28 522	35 041	45 616	55 572	63 300
60-64 » »		3 017	3 751	7 147	13 561	25 210	28 717	39 556	45 945	55 000
65-69 » »	1 837	2 245	2 687	4 726	10 127	17 899	22 512	28 656	37 510	42 900
70-74 » »		1 414	1 523	2 982	6 967	12 496	17 278	20 180	28 806	32 900
75-79 » »	386	719	869	1 766	4 507	7 225	9 881	12 274	17 111	21 700
80-84 » »		315	335	705	2 111	3 427	4 488	6 186	8 334	11 900
85-89 » »	30	119	100	187	692	1 194	1 416	1 876	2 998	4 000
90-94 » »		14	13	41	116	251	272	360	698	800
95-99 » »	4	—	4	14	39	39	30	69	200	
100 år og derover and over	—	—	—	—	—	3	—	—	—	—
Uoplyst unknown	—	—	—	416	1 902	1 927	—	—	—	—
Ialt total...	100 975	120 819	155 143	234 850	491 276	700 610	771 168	890 130	974 901	939 200
Heraf of which	34 365	31 930	42 987	66 269	142 432	168 894	159 505	160 205	210 733	185 800
0-14 år years		11 407	12 512	18 833	43 672	59 730	60 115	62 908	53 957	65 200
15-19 » »	66 610	72 652	94 117	138 921	278 736	427 525	495 662	597 452	614 681	573 800
20-64 » »		4 830	5 527	10 827	26 436	44 461	55 886	69 565	95 530	114 400
65 år og derover years and over	—	—	—	—	—	—	—	—	—	—
Pr. 10 000 indbyggere per 10 000 inhabitants	1 879	1 014	1 152	1 159	1 061	824	635	685	788	589
0-4 år years		819	861	869	939	780	716	555	780	606
5-9 » »	1 524	810	758	794	900	806	717	561	594	784
10-14 » »		944	806	802	889	853	780	707	553	694
15-19 » »	2 197	1 280	1 144	1 041	1 020	1 021	1 003	923	697	704
20-24 » »		1 047	1 040	1 023	884	943	951	982	767	608
25-29 » »	1 647	807	888	868	788	850	897	955	790	598
30-34 » »		800	848	727	712	766	806	847	808	686
35-39 » »	1 257	585	648	622	671	704	717	776	809	722
40-44 » »		514	514	521	538	566	642	680	728	784
45-49 » »	831	388	396	440	442	485	585	591	665	748
50-54 » »		342	347	369	342	407	454	512	570	674
55-59 » »	442	250	242	304	276	360	372	444	471	585
60-64 » »		186	173	201	206	255	292	322	385	457
65-69 » »	182	117	98	127	142	178	224	227	295	350
70-74 » »		60	56	75	92	103	128	138	176	231
75-79 » »	38	26	22	30	43	49	58	70	85	126
80-84 » »		10	6	8	14	17	18	21	31	43
85-89 » »	3	1	1	2	2	4	4	4	7	9
90-94 » »		0	—	0	0	1	1	0	1	2
95-99 » »	—	—	—	—	—	0	—	0	—	—
100 år og derover and over	—	—	—	—	—	—	—	—	—	—
Uoplyst unknown	—	—	—	18	39	28	—	—	—	—
Ialt total...	10 000	10 000	10 000	10 000	10 000	10 000	10 000	10 000	10 000	10 000
Heraf of which	3 403	2 643	2 771	2 822	2 899	2 410	2 068	1 800	2 162	1 978
0-14 år years		944	806	802	889	853	780	707	553	694
15-19 » »	6 597	6 013	6 067	5 915	5 674	6 102	6 427	6 712	6 305	6 110
20-64 » »		400	356	461	538	635	725	781	980	1 218
65 år og derover years and over	—	—	—	—	—	—	—	—	—	—

¹ Beregnede tal, for Københavns vedkommende på grundlag af en optælling af folkeregisteret 1/10 1958. For Frederiksbergs og Gentoftes vedkommende ved fremføring af 1950-folketallet på grundlag af tallene for fødsle og døde samt til- og fraflyttere.

ANM. Tallene til og med 1930 vedrører den faktiske befolkning, der indbefatter alle på tællingsdagen tilstedeværende personer, altså også dem, der kun er midlertidigt nærværende på tællingsstedet, men ikke dem, der er midlertidigt fraværende. Fra 1940 vedrører tallene den bosiddende befolkning, der ikke omfatter de personer, der kun er midlertidigt nærværende, men inkluderer dem, der er midlertidigt fraværende. Før 1940 refererede den officielle statistiks folketal sig, når andet ikke var anført, til den faktiske befolkning.

TABEL 4. **Folketal og befolkningstæthed inden for distrikter i København, på Frederiksberg og i Gentofte 1901—1962.**
Number and density of population within districts of Copenhagen, Frederiksberg, and Gentofte.

Folketal population	1. feb.	1. feb.	5. nov.	5. nov.	7. nov. 1950			26. sept.	1. okt.
	1901	1921	1930	1940	Mænd males	Kvinder females	Ialt total	1960	1962
Distrikt¹									
a. Indre by	88 347	66 104	56 952	43 607	18 987	21 636	40 623	32 304	32 218
b. Christianshavn	19 919	19 839	16 766	13 202	6 830	7 108	13 938	12 191	12 007
c. Voldkvartererne	44 456	42 869	38 992	36 468	15 380	20 700	36 080	32 505	32 388
d. Østerbro	36 251	76 083	78 344	80 146	36 243	44 835	81 078	75 584	76 406
e. Indre Nørrebro	83 328	89 402	82 129	75 934	33 903	41 439	75 342	69 806	68 340
f. Ydre Nørrebro	22 182	50 407	57 307	56 813	26 489	30 995	57 484	51 597	51 198
g. Vesterbro	65 564	84 820	78 660	69 918	33 694	36 947	70 641	63 137	62 064
h. Kongens Enghave	442	3 250	6 396	12 134	9 636	10 373	20 009	18 306	17 595
i. Valby	6 736	21 707	25 339	35 157	18 996	21 872	40 868	40 327	39 142
j. Vigerslev	306	1 550	9 260	18 208	12 657	13 062	25 719	27 476	28 020
k. Vanløse	1 085	4 365	13 161	26 668	15 521	16 705	32 226	30 857	30 050
l. Husum	553	2 127	7 799	14 255	13 069	13 024	26 093	34 183	33 836
m. Brønshøj	1 328	5 234	12 530	28 146	14 627	16 513	31 140	28 461	27 847
n. Utterslev, syd	6 603	10 439	19 501	24 214	14 051	14 682	28 733	28 519	27 540
o. » , nord		9 723	12 088	33 200	20 078	22 569	42 647	39 750	38 470
p. Emdrup	395	789	2 974	12 138	8 011	8 387	16 398	16 543	16 028
r. Amagerbro og Islands Brygge	151	19 479	24 193	23 204	10 401	12 173	22 574	20 303	19 967
s. Sundbyvester m. m.	9 637	15 296	22 181	27 314	15 050	15 783	30 833	31 032	31 256
t. Sundbyøster, nord	12 703	28 275	29 204	35 631	17 794	19 763	37 557	33 891	33 418
u. » , syd		8 217	14 868	29 160	15 817	16 967	32 784	30 062	30 407
Pers. uden for distriktinddelingen ²	589 ²	1 369 ²	...	4 948	4 242	1 096	5 338	4 547	3 928
København ialt total	400 575	561 344	608 649	700 465	361 476	406 629	768 105	721 381	712 125
v. Frederiksberg, øst ³	73 399	76 246	71 038	70 256
x. » , vest ³	39 809	42 747	43 247	42 822
Frederiksberg ialt total	76 231	104 815	105 785	113 208	52 851	66 142	118 993	114 285	113 078
y. Gentofte, øst ³	11 322	25 834	31 644	43 613	46 741	44 843	44 280
z. » , vest ³	3 148	8 617	16 140	32 844	41 062	43 465	43 862
Gentofte ialt total	14 470	34 451	47 784	76 457	38 860	48 943	87 803	88 308	88 142
Hovedstaden ialt the capital, total	491 276	700 610	762 218	890 130	453 187	521 714	974 901	923 974	913 345
Antal indb. pr. ha <i>number of inhabitants per hectare</i>									
a. Indre by	367	274	236	181	79	90	169	134	134
b. Christianshavn	78	77	71	54	28	29	57	45	44
c. Voldkvartererne	129	124	113	106	44	60	104	94	93
d. Østerbro	70	136	136	138	62	77	139	128	129
e. Indre Nørrebro	302	320	287	266	118	145	263	244	239
f. Ydre Nørrebro	83	190	211	210	98	114	212	190	189
g. Vesterbro	231	268	227	198	95	105	200	178	175
h. Kongens Enghave	3	19	36	70	50	53	103	86	83
i. Valby	12	37	44	59	32	37	69	66	64
j. Vigerslev	1	4	22	43	30	30	60	64	66
k. Vanløse	3	11	32	64	37	40	77	74	72
l. Husum	1	4	13	23	21	21	42	56	55
m. Brønshøj	4	16	36	82	40	44	84	77	75
n. Utterslev, syd	13	49	86	109	63	66	129	128	123
o. » , nord		32	38	102	62	69	131	122	118
p. Emdrup	2	94	13	52	32	34	66	66	64
r. Amagerbro og Islands Brygge	1	4	117	105	46	54	100	78	74
s. Sundbyvester m. m.	10	16	23	28	15	16	31	18	18
t. Sundbyøster, nord	28	202	178	199	97	109	206	186	184
u. » , syd		26	46	90	46	50	96	87	88
København ialt total	57	79	83	95	48	54	102	87	85
v. Frederiksberg, øst ³	169	176	164	162
x. » , vest ³	91	98	99	98
Frederiksberg ialt total	87	120	122	130	61	76	137	131	130
y. Gentofte, øst ³	10	23	28	39	41	40	39
z. » , vest ³	2	6	11	23	29	31	31
Gentofte ialt total	6	14	19	30	16	19	35	35	35
Hovedstaden ialt the capital, total	48	67	71	83	41	48	89	79	78

¹ Jfr. tabel 6 og kortet bag i bogen. ² Jfr. noten til tabel 5, side 7; for 1901 og 1921 personer på skibene i havnen. ³ Frederiksbergs to distrikter, den østlige del og den vestlige del, adskilles ved Pelargonivej, Roskildevej, Sdr. og Ndr. Fasanvej, Nitivvej, Ane Katrines Vej og Kronprinsesse Sofies Vej. Gentoftes to distrikter, den østlige del og den vestlige del, adskilles ved Bernstorffsvej og Vilvordevej.

ANM. Tallene for 1901 og 1921 vedrører den faktiske befolkning, fra 1930 den bosiddende befolkning (jfr. anm. s. 4).

DIAGRAM 2.

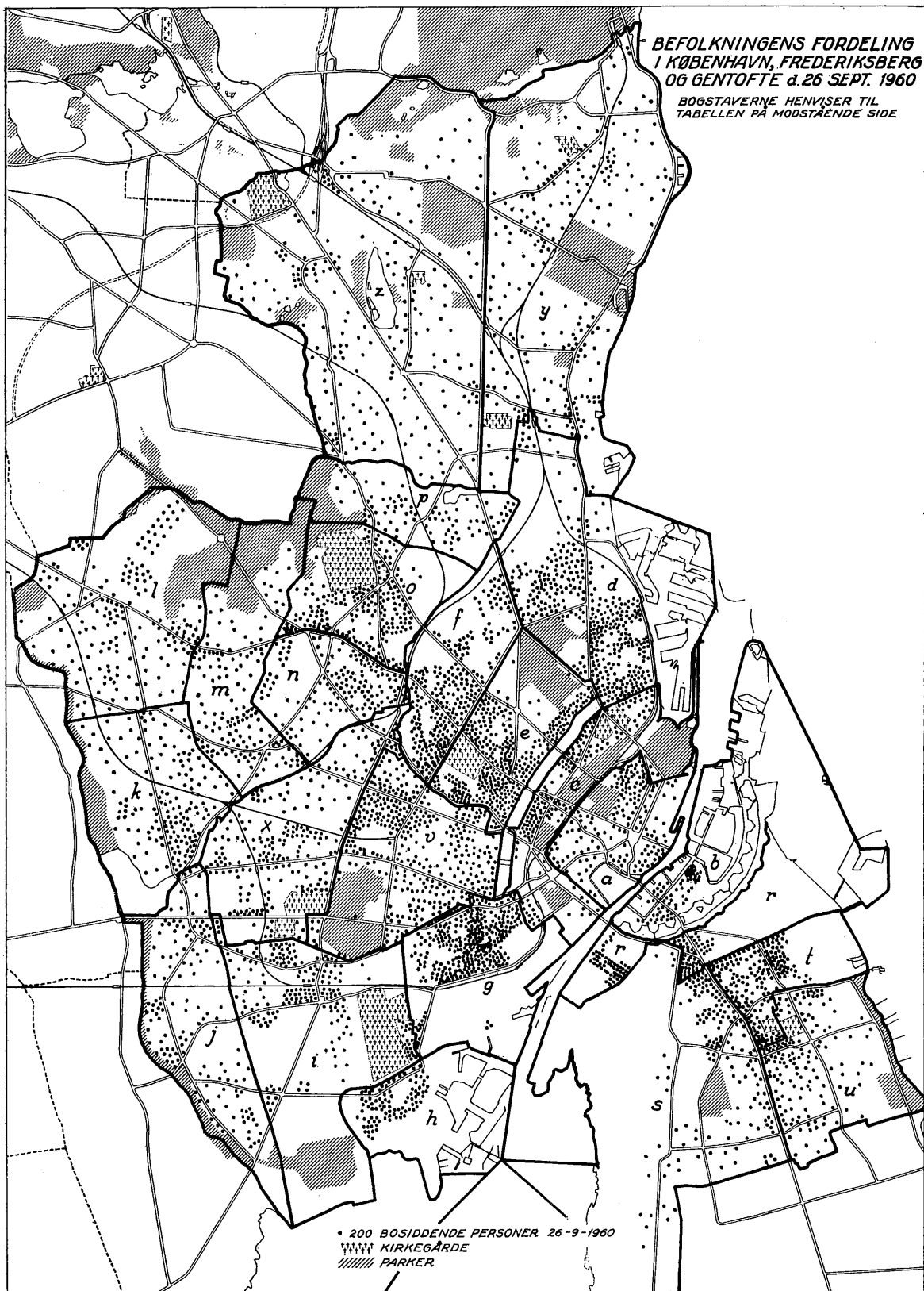

Hver prik svarer til 200 indbyggere (each point stands for 200 inhabitants).

Hvor distriktsgrænserne følger gaderne, går de i almindelighed gennem disses midte, men er her (for ikke at mindske tydeligheden) tegnet langs med gaderne.

TABEL 5.

Folketal i København, fordelt på bydele, 1901-1962.

Population in the parts of Copenhagen 1901-1962.

	1/2 1901	1/2 1911	1/2 1921	5/11 1930	5/11 1940	15/6 1945	7/11 1950	1/10 1955	26/9 1960	1/10 1961	1/10 1962
Det gamle København..	360 198	391 654	449 003	433 348	399 292	392 194	397 760	381 388	357 427	357 668	354 588
Valbydistrikterne	7 484	13 679	26 507	40 995	65 499	74 709	86 596	87 502	86 109	85 999	84 757
Brønshøjdistrikterne	9 964	18 214	32 677	68 053	138 621	165 522	177 237	180 295	178 313	175 801	173 771
Sundbyerne	22 340	37 620	51 788	66 253	92 105	96 922	101 174	99 249	94 985	94 659	95 081
Personer uden for distriktinddelingen ¹	589	994	1 369	...	4 948	2 360	5 338	4 927	4 547	2 916	3 928
Ialt total...	400 575	462 161	561 344	608 649	700 465	731 707	768 105	753 361	721 381	717 043	712 125

¹ Tallene omfatter til og med 1921 personer på skibene i havnen og fra 1940 personer uden egentlig fast bopæl her (værnepligtige, søfolk, patienter på Sct. Hans hospital m. m.).

ANM. Tallene til og med 1921 vedrører den faktiske befolkning, fra 1930 den bosiddende befolkning (jfr. anm. s. 4).

TABEL 6. Folketal og antal lejligheder i København inden for distrikter og roder.

Population and number of dwellings in districts of Copenhagen.

Distrikt a. Indre by.	1/10 1962	1/10 1961	26/9 1960		Distrikt b. Christianshavn.	1/10 1962	1/10 1961	26/9 1960	
	Folketal population	Folketal population	Folketal population	Lejligh. ¹ dwellings		Folketal population	Folketal population	Folketal population	Lejligh. ¹ dwellings
Rode nr.					Rode nr.				
1 Skt. Peders	853	862	900	475	33 Frederiks kirkes	2 124	2 105	2 155	971
2 Bispegårdens	1 073	1 111	1 096	517	34 Skydeskolens	2 147	2 267	2 184	1 030
3 Rådhusets	478	479	492	253	35 Prinsessegades	1 168	1 152	1 072	452
4 Kalvebodernes	724	674	678	275	36 Accisebodens	356	355	361	154
5 Fiolstrædes	215	220	219	111	37 Frelser kirkes	2 725	2 780	2 817	1 534
6 Synagogens	1 239	1 202	1 224	556	38 Nyholms	3 487	3 562	3 602	1 364
7 Reformert kirkes	958	1 056	1 034	440	Ialt total...	12 007	12 221	12 191	5 505
8 Universitetets	776	749	728	394					
9 Trinitatis kirkes	305	303	317	154	Distrikt c. Voldkvartererne.				
10 Frimands kvarter	595	605	602	292	39 Tivolis	1 476	1 561	1 566	573
11 Pilestrædes	623	617	625	307	40 Reventlowsgades	1 847	1 879	1 862	650
12 Hovedvagtens	863	862	822	365	41 Helgolandsgades	860	825	806	306
13 Snarens kvarter	946	985	971	440	42 Vandværkets	932	907	901	446
14 Gammelstrands	179	180	185	98	43 Gyldenløves	2 273	2 302	2 311	1 016
15 Nikolajs	1 078	1 137	1 150	476	44 Ørstedsparkens	2 346	2 361	2 355	1 021
16 Slotsholms	87	86	87	29	45 Peblingesøens	3 115	3 142	3 154	1 284
17 Holmens kirkes	348	367	326	117	46 Søtorvets	1 518	1 536	1 550	585
18 Gammelholms	3 697	3 715	3 729	1 459	47 Rømersgades	570	605	600	225
19 Kongens have	1 343	1 378	1 107	550	48 Frederiksborggades	1 326	1 335	1 329	532
20 Gothersgades	743	901	888	395	49 Kommunehospitalets	797	836	800	264
21 Borgergades	279	295	280	115	50 Rørholms	2 317	2 289	2 299	834
22 Palægades	117	124	122	63	51 Webersgades	962	959	976	443
23 Nyhavns	1 359	1 425	1 483	647	52 Sølvgades	2 473	2 481	2 470	1 275
24 Garnisons hospitals	846	900	874	335	53 Øster Farimagsgades	1 552	1 560	1 590	769
25 Fredericiagades	1 856	1 867	1 894	934	54 Collingsgades	608	601	597	266
26 Adelgades	330	319	305	155	55 Børnehospitalets	1 678	1 690	1 663	604
27 Frimurerlogens	1 070	1 017	838	344	56 Classens	5 049	5 060	4 993	2 062
28 Marmor Kirkens	1 017	1 011	997	439	57 Kassellets	689	682	683	333
29 Amalienborgs	850	853	859	330	Ialt total...	32 388	32 611	32 505	13 488
30 Rigensgades	1 676	1 710	1 729	878					
31 Nybodens	4 516	4 537	4 569	1 841					
32 Frederiks hospitals	1 179	1 192	1 174	443					

¹ Disse lejlighedsantal omfatter - i modsætning til det af det statistiske departement opgjorte antal husstande - ikke fælleshusholdninger og logerende på egen kost.

ANM. Distrikternes og roderne bogstavbetegnelser, numre og grænser er anført på den ene side af kortet bag i bogen.

(fortsættes)

TABEL 6 (fortsat).

Folketal og antal lejligheder i København inden for
distrikter og roder.

Population and number of dwellings in districts of Copenhagen.

Rode nr.	1/10 1962				26/9 1960				Rode nr.	1/10 1962				26/9 1960			
	Folketal population	Folketal population	Folketal population	Lejligh. ¹ dwellings	Folketal population	Folketal population	Folketal population	Lejligh. ¹ dwellings		Folketal population	Folketal population	Folketal population	Lejligh. ¹ dwellings	Folketal population	Folketal population	Folketal population	Lejligh. ¹ dwellings
Distrikt d.								distrikt e. (fortsat)									
Østerbro.																	
58 Østerbros	2 691	2 706	2 751	1 055	112 Skt. Josephshospitals	1 533	1 572	1 560	583								
59 Lipkesgades	2 019	2 028	2 029	862	113 Rantzausgades	1 849	1 876	1 900	760								
60 Sorøgades	1 317	1 324	1 319	440	114 Struenseegades	1 089	1 115	1 068	417								
61 Rosenvængets	1 451	1 450	1 466	606	115 Åboulevardens	2 998	3 038	3 105	1 333								
62 Aggersborgs	5 099	5 171	5 254	2 096	116 Landsarkivets	2 522	2 536	2 536	1 108								
63 Frihavnskvarteret	13	12	9	5	Ialt total				68 340	69 106	69 806	28 751					
64 Rhedhavns	—	—	—	—	Distrikt f.												
65 Faxegades	2 886	2 884	2 910	1 102	Ydre Nørrebro.												
66 Kalkbrænderiets	1 995	2 026	2 017	848	117 Kronborggades	5 092	5 076	5 108	2 128								
67 Niels Finsens	2 901	2 936	2 943	1 119	118 Jægersborggades	1 564	1 565	1 551	568								
68 Jens Munks	1 157	1 021	1 021	406	119 Husumgades	2 264	2 174	2 183	891								
69 Viborggades	3 649	3 649	3 684	1 533	120 Julius Bloms Gades	1 243	1 252	1 265	526								
70 Strandboulevardens	2 153	2 147	2 163	846	121 Skt. Stefans kirkes . .	2 553	2 591	2 581	1 044								
71 Ålborggades	3 487	3 547	3 598	1 428	122 Havremarkens	5 375	5 453	5 526	2 692								
72 Øresunds	2 707	2 726	2 695	1 105	123 Esromgades	2 648	2 613	2 657	1 125								
73 Struergades	3 129	3 192	3 243	1 386	124 Odinsgades	1 514	1 511	1 541	663								
74 Bogensegades	2 206	2 204	2 037	842	125 Rådmands	3 418	3 466	3 441	1 366								
75 Ringkøbinggades	1 532	1 549	1 567	676	126 Thorsgades	1 526	1 541	1 558	593								
76 Sions kirkes	3 001	2 933	2 527	976	127 Ægirs	3 442	3 492	3 555	1 459								
77 Skt. Jakobs kirkes	1 456	1 454	1 447	776	128 Balders	1 748	1 726	1 725	751								
78 Kanslergades	1 864	1 890	1 902	811	129 Kingos kirkes	2 743	2 767	2 792	1 166								
79 Nygårdsvæjs	3 550	3 723	3 342	1 515	130 Heimdalsgades	2 295	2 360	2 355	874								
80 Hesseløgades	2 232	2 289	2 284	941	131 Haraldsgades	3 492	3 273	3 152	1 438								
81 Manogades	2 757	2 800	2 831	1 163	132 Vibekegades	1 386	1 400	1 443	533								
82 Bryggervangens	1 936	1 954	1 985	817	133 Klostervængets	2 013	2 067	2 058	997								
83 Livøgades	2 031	2 056	2 094	938	134 Lyngbyvejs	2 653	2 696	2 743	1 255								
84 Lange-Müllers	1 594	1 617	1 641	657	135 Studsgaardsgades . . .	1 279	1 369	1 480	455								
85 Landskronagades	2 711	2 683	2 759	1 157	136 Lersøens	2 950	2 995	2 883	1 163								
86 Kuhlaugades	2 146	2 140	2 172	936	Ialt total				51 198	51 387	51 597	21 687					
87 Kildevælds	5 013	4 889	4 089	1 799	Distrikt g.												
88 Strandvejs	1 337	1 380	1 336	566	Vesterbro.												
89 Ryvangens	2 172	2 158	2 234	741	137 Stenosgades	1 266	1 259	1 276	496								
90 Ingeniørkasernens	561	571	557	261	138 Abel Cathrines	2 469	2 487	2 281	811								
91 Rebekkevejs	1 653	1 655	1 678	698	139 Gasværkets	5 610	5 647	5 761	2 509								
Ialt total				76 406	76 764	75 584	31 107	140 Kvægtorvets	705	677	672	290					
Distrikt e.								141 Gl. Kongevejs	1 560	1 527	1 552	639					
Indre Nørrebro.								142 Absalons	1 947	2 001	2 024	790					
92 Blegdams	4 761	4 798	4 728	2 000	143 Skydebanens	1 976	2 019	2 061	747								
93 Rigshospitalets	833	882	892	237	144 Saxogades	2 999	3 024	2 979	1 207								
94 Ryesgades	4 852	4 936	5 427	2 397	145 Gethsemane kirkes . .	1 127	1 155	1 161	476								
95 Nørre hospitals	2 323	2 333	2 314	647	146 Istedgades	5 802	5 829	5 778	2 281								
96 Læssøesgades	2 354	2 370	2 370	926	147 Sønderboulevardens	2 975	2 980	2 946	1 230								
97 Sankt Hans	4 081	4 113	4 150	1 718	148 Arkonagades	1 398	1 425	1 402	581								
98 Nørre Allés	3 105	3 157	3 039	1 047	149 Sorte hests	2 382	2 403	2 413	999								
99 Militærhospitalets	675	682	671	488	150 Kaalundsgades	2 735	2 721	2 794	1 078								
100 Guldbergsgades	4 212	4 272	4 303	1 822	151 Valdemarsgades	2 587	2 600	2 613	942								
101 Stevnsbades	2 651	2 736	2 794	1 144	152 Skt. Matthæus kirkes	2 581	2 646	2 584	1 059								
102 Ravnsborgs	2 138	2 188	2 181	769	153 Sankelmærks	2 324	2 357	2 398	955								
103 Elmegades	2 699	2 775	2 733	1 024	154 Haderslevgades	1 782	1 766	1 794	733								
104 Fælled	2 347	2 371	2 378	965	155 Stenderupgades	2 128	2 160	2 170	844								
105 Fyensgades	2 425	2 436	2 463	1 064	156 Ingerslevsgades	3 393	3 559	3 748	1 493								
106 Blågårds	3 613	3 642	3 630	1 611	157 Enghavevejs	5 506	5 618	5 719	2 321								
107 Slotsgades	2 774	2 737	2 804	1 272	158 Jerichaugsades	4 658	4 668	4 736	2 016								
108 Kirkegårds	5 525	5 525	5 649	2 402	159 Vesterfælled	2 154	2 194	2 275	900								
109 Hellig kors kirkes	1 877	1 908	1 900	738	Ialt total				62 064	62 722	63 137	25 397					
110 Ewaldsgades	1 440	1 421	1 451	650													
111 Korsgades	3 664	3 687	3 760	1 629													

¹ Se noten s. 7.

Se anm. s. 7.

(fortsættes)

TABEL 6 (fortsat).

Folketal og antal lejligheder i København inden for distrikter og roder.

Population and number of dwellings in districts of Copenhagen.

Distrikt h.	¹ / ₁₀ 1962	¹ / ₁₀ 1961	²⁶ / ₈ 1960		Distrikt m.	¹ / ₁₀ 1962	¹ / ₁₀ 1961	²⁶ / ₈ 1960	
	Folketal population	Folketal population	Folketal population	Lejligh. ¹ dwellings		Folketal population	Folketal population	Folketal population	Lejligh. ¹ dwellings
Kongens Enghave.					Brønshøj.				
Rode nr.					Rode nr.				
160 Peter Sabroes Gades	1 823	1 829	1 806	766	198 Dybendals	4 335	4 373	4 422	1 763
161 Sydhavnens	3 557	3 579	3 636	1 314	199 Limfjordsvejs	2 917	2 970	2 995	1 152
162 Stubmøllens	12 215	12 475	12 864	4 687	200 Frederiksgårdens	3 187	3 214	3 282	1 403
Ialt total	17 595	17 883	18 306	6 767	201 Annebergvejs	2 768	2 798	2 866	1 096
Distrikt i.					202 Markskellets	2 196	2 252	2 275	626
Valby.					203 Valløvejs	3 772	3 814	3 895	1 518
163 Gl. Carlsbergs	450	478	467	116	204 Degnemosens	3 523	3 414	3 463	1 285
164 Jesus kirkens	3 238	3 299	3 284	1 305	205 Hvedevejs	1 297	1 317	1 322	469
165 Bavnehøj	4 223	4 250	4 249	2 119	206 Nebbegårds	3 852	3 925	3 941	1 478
166 Trekronergades	5 324	5 327	5 332	2 090	Ialt total	27 847	28 077	28 461	10 790
167 Ellebjerg	2 368	2 471	2 482	771	Distrikt n.				
168 Mosedals	3 818	3 756	3 779	1 467	Utterslev, syd.				
169 Søndermarkens	3 387	3 461	3 526	1 440	207 Grøndalsvængets	2 284	2 461	2 767	1 070
170 Skellets	1 825	1 896	1 911	995	208 Genforeningsplads	2 752	2 829	2 868	1 165
171 Overbys	2 137	2 123	2 158	865	209 Bakkehøusens	773	780	795	311
172 Tingstedets	1 061	1 085	1 140	455	210 Bellahøjens	3 856	3 869	3 810	1 278
173 Toftegårds	5 173	5 258	5 353	2 276	211 Borups	3	3	2	1
174 Vigerslev skoles	1 951	1 915	2 012	681	212 Hulgårds	855	862	889	264
175 Gl. Kogevejs	4 187	4 609	4 634	1 355	213 Vestergårds	4 467	4 531	4 713	1 542
Ialt total	39 142	39 928	40 327	15 935	214 Kærangervejs	1 959	2 006	2 046	781
Distrikt j.					215 Mejsevængets	2 136	2 186	2 206	921
Vigerslev.					216 Lærkevejs	4 264	4 314	4 383	1 789
176 Flaskekroens	9 727	9 734	8 663	2 503	217 Glentevejs	1 507	1 502	1 258	388
177 Danshøj	2 988	3 042	3 090	984	218 Falkevejs	1 948	2 001	2 022	753
178 Landlystvejs	5 195	5 203	5 328	1 608	219 Ørnevejs	736	737	760	296
179 Harrestrups	2 920	2 959	3 007	1 067	Ialt total	27 540	28 081	28 519	10 559
180 Hanssted	1 972	1 946	2 002	748	Distrikt o.				
181 Ålholm kirkes	3 097	3 126	3 193	1 250	Utterslev, nord.				
182 Langvaddam	611	639	651	305	220 Blytækkervejs	1 333	1 357	1 358	562
183 Roskildevejs	1 510	1 539	1 542	580	221 Provstevejs	5 825	5 984	6 083	2 262
Ialt total	28 020	28 188	27 476	9 045	222 Bispebjergs	2 284	2 329	2 385	845
Distrikt k.					223 Ringertoftens	4 247	4 304	4 371	1 703
Vanløse.					224 Tomsgårds	4 311	4 304	4 398	1 784
184 Åbjerg	5 534	5 625	5 710	1 867	225 Parkstykets	1 303	1 337	1 377	608
185 Krogbjerg	1 781	1 750	1 756	628	226 Hyrdevangens	2 291	2 299	2 306	714
186 Nørager	1 841	1 844	1 867	647	227 Frederiksborgvejs	2 479	2 559	2 613	980
187 Nedertoftens	4 199	4 208	4 322	1 574	228 Oldermændsvejs	3 231	3 332	3 369	1 366
188 Bogholdergårdens	4 846	4 895	5 014	1 825	229 Hovmestervejs	7 335	7 405	7 601	2 756
189 Jydeholmens	3 574	3 642	3 687	1 320	230 Grundtvigs kirkes	3 831	3 846	3 889	1 784
190 Katrinedals	4 938	5 019	5 059	1 880	Ialt total	38 470	39 056	39 750	15 364
191 Skjulhøj	3 337	3 399	3 442	1 199	Distrikt p.				
Ialt total	30 050	30 382	30 857	10 940	Emdrup.				
Distrikt l.					231 Søborghus	3 435	3 468	3 495	1 161
Husum.					232 Bøllegårds	4 315	4 371	4 445	1 430
192 Islevhus	2 484	2 534	2 532	784	233 Strødamvejs	4 817	4 961	5 029	1 501
193 Slotsherrens	5 024	5 073	5 146	1 420	234 Lundehus	1 230	1 231	1 257	438
194 Tåstrupvejs	1 413	1 405	1 417	800	235 Ryparkens	2 231	2 270	2 317	948
195 Knabstrupvejs	4 346	4 316	4 395	1 618	Ialt total	16 028	16 301	16 543	5 478
196 Glumsøvejs	6 321	6 357	6 407	1 844					
197 Kagsbroens	14 248	14 219	14 286	4 149					
Ialt total	33 836	33 904	34 183	10 615					

¹ Se noten s. 7.

Se anm. s. 7.

(fortsættes)

TABEL 6 (fortsat).

Folketal og antal lejligheder i København inden for distrikter og roder.

Population and number of dwellings in districts of Copenhagen.

Distrikt r. Amagerbro og Islands Brygge.	1/10 1962	1/10 1961	26/9 1960		distrikt t. (fortsat)	1/10 1962	1/10 1961	26/9 1960	
	Folketal population	Folketal population	Folketal population	Lejligh. ¹ dwellings		Folketal population	Folketal population	Folketal population	Lejligh. ¹ dwellings
Rode nr.					Rode nr.				
236 Kløvermarks	2 047	2 072	2 100	918	256 Tyrolsgades	714	720	726	270
237 Uplandsgades	1 287	1 313	1 318	553	257 Hveens	3 173	3 208	3 233	1 324
238 Amagerports	3 223	3 240	3 279	1 428	258 Højdevejs	2 925	2 941	3 009	1 202
239 Hollænderdybets . .	3 690	3 690	3 729	1 547	259 Ungarnsgades	4 278	4 350	4 380	1 638
240 Thorshavns	1 694	1 712	1 704	665	260 Hessensgades	3 506	3 630	3 669	1 474
241 Njalsgades	1 251	1 263	1 269	543	261 Sundparkens	1 706	1 238	1 239	921
242 Islands Brygges . . .	6 775	6 828	6 904	2 813	262 Jenagades	3 536	3 609	3 670	1 406
Ialt total	19 967	20 118	20 303	8 467	Ialt total	33 418	33 530	33 891	13 554
Distrikt s. Sundbyvester m. m.					Distrikt u. Sundbyøster, syd.				
243 Artillerivejs	27	27	30	17	263 Venedigvejs	2 201	2 275	2 307	840
244 Eksercerpladsen . . .	2 866	2 762	2 618	1 005	264 Milanovejs	971	960	982	338
245 Sundby Overdrev . . .	3 279	3 196	3 083	1 020	265 Veronavejs	2 617	1 859	1 866	718
246 Sundholms	3 849	3 947	3 958	1 623	266 Sundby hospitals . . .	1 131	1 136	1 122	413
247 Tingvejs	2 537	2 536	2 562	1 009	267 Tycho Brahes	2 100	2 087	2 069	788
248 Englandsvejs	4 176	4 276	4 332	1 591	268 Elbagades	2 759	2 842	2 883	1 128
249 Torben Oxes	2 181	2 250	2 258	814	269 Smyrnavejs	2 152	2 182	2 146	811
250 Hans Bogbinders . . .	2 280	2 314	2 304	794	270 Cypersvejs	2 249	2 270	2 302	924
251 Thingvalla	2 697	2 713	2 731	1 017	271 Amsterdamvejs	3 697	3 746	3 801	1 383
252 Vejlands	7 364	7 215	7 156	2 419	272 Grækenlandsvejs . . .	3 080	3 122	3 138	1 083
Ialt total	31 256	31 236	31 032	11 309	273 Kastрупvejs	3 526	3 538	3 629	1 302
Distrikt t. Sundbyøster, nord.					274 Backersvejs	3 924	3 876	3 817	1 187
253 Saltholms	5 644	5 661	5 680	2 250	Ialt total	30 407	29 893	30 062	10 915
254 Reberbanens	2 779	2 803	2 821	1 180	Personer uden for distriktinddelingen ²	3 928	2 916	4 547	.
255 Lyongades (fortsættes)	5 157	5 370	5 464	1 889	København ialt total . . .	712 125	717 043	721 381	279 900

¹ Disse lejlighedsantal omfatter — i modsætning til det af det statistiske departement opgjorte antal husstande — ikke fælleshusholdninger og logerende på egen kost. ² Tallene omfatter personer, der er tilmeldt Københavns folkeregister som hørende til Københavns bosiddende befolkning uden at have egentlig fast bopæl her (søfolk, patienter på Sct. Hans hospital m. m.).

ANM. Distrikternes og roderne bogstavbetegnelser, numre og grænser er anført på den ene side af kortet bag i bogen.

TABEL 7.

Folketal i Frederiksbergs statistikdistrikter¹.

Population in districts of Frederiksberg.

	1/10 1962	1/10 1961	26/9 1960		1/10 1962	1/10 1961	26/9 1960
I. Statistikdistrikt	6 751	6 819	6 816	12. Statistikdistrikt	4 938	4 928	4 975
2. »	5 411	5 528	5 563	13. »	5 310	5 237	5 304
3. »	5 287	5 374	5 437	14. »	4 421	4 524	4 575
4. »	4 700	4 769	4 767	15. »	4 992	5 097	5 091
5. »	3 303	3 366	3 395	16. »	5 041	5 112	5 080
6. »	4 502	4 554	4 602	17. »	5 226	5 224	5 193
7. »	5 474	5 511	5 264	18. »	6 042	6 152	6 216
8. »	5 406	5 440	5 469	19. »	7 279	7 337	7 274
9. »	4 830	4 805	4 860	20. »	6 936	6 917	6 900
10. »	4 959	4 985	5 004	21. »	7 877	7 952	8 009
11. »	4 393	4 459	4 491	Ialt total	113 078	114 090	114 285

¹ Er identiske med de tidligere ligningsdistrikter, der ikke længere har nogen skatteadministrativ betydning. Distrikternes numre og grænser er anført på den ene side af kortet bag i bogen.

TABEL 8.

Folketal i opstillingskredse og afstemningsområder.
Population in electoral divisions.

A. København.	1/10 1962	1/10 1961	26/9 1960		(fortsat)	1/10 1962	1/10 1961	26/9 1960	
	Folketal population	Folketal population	Folketal population	Lejligh. ¹ dwellings		Folketal population	Folketal population	Folketal population	Lejligh. ¹ dwellings
Kreds					Kreds				
1. Vesterbro	22 546	22 597	22 424	8 991	17. Ryvangs	50 078	50 428	49 651	20 213
2. Christianshavn	42 359	42 606	42 486	17 619	heraf { østlig del	17 874	17 769	17 219	7 185
heraf { østlig »	12 007	12 221	12 191	5 505	heraf { vestlig »	8 372	8 546	8 695	2 924
heraf { vestlig »	20 434	20 377	20 141	7 903	heraf { sydlig »	23 832	24 113	23 737	10 104
3. Rådhus	18 075	18 312	18 341	7 854	18. Sundby-Syd	42 084	42 309	42 509	15 238
4. Ravnsborg	21 165	21 499	21 858	8 422	heraf { midt. del	17 094	17 311	17 441	6 558
heraf { nordl. del	10 446	10 616	10 047	4 634	heraf { østlig »	7 450	7 414	7 446	2 489
heraf { sydlig »	10 719	10 883	10 811	3 788	heraf { vestlig »	17 540	17 584	17 622	6 191
5. Blågårds	23 412	23 519	23 846	10 214	19. Valby-Vest	49 011	49 723	49 515	17 507
6. Østbane	28 440	28 449	28 564	11 786	heraf { nordl. del	20 005	20 122	20 460	8 107
heraf { nordl. del	19 273	19 251	19 386	7 730	heraf { midt. »	14 065	14 544	14 820	5 387
heraf { sydlig »	9 167	9 198	9 178	4 056	heraf { sydlig »	14 941	15 057	14 235	4 013
7. Rosenborg	14 388	14 625	14 026	6 067	Personer uden for distriktinddelingen ²	3 928	2 916	4 547	•
8. Havne	17 405	17 641	17 765	7 530	København ialt total	712 125	717 043	721 381	279 900
9. Sundby-Nord	42 615	42 083	42 484	16 893	B. Frederiksberg.				
heraf { nordl. del	23 465	23 345	23 538	9 746	1. Gammel Kongevej	26 607	27 572	27 473	10 404
heraf { sydlig »	19 150	18 738	18 946	7 147	heraf { østlig del	13 757	13 913	14 065	5 245
10. Østerbro	31 919	32 119	31 634	13 112	heraf { vestlig »	12 850	13 659	13 408	5 159
11. Nørrebro	29 939	30 286	30 405	12 658	2. Slots	54 223	54 164	54 575	21 155
heraf { nordl. del	22 064	22 311	22 497	9 772	heraf { østlig del	20 335	19 978	20 313	8 243
heraf { sydlig »	7 875	7 975	7 908	2 886	heraf { nordl. »	19 445	19 773	19 461	7 671
12. Bispeeng	49 893	50 472	51 095	20 543	heraf { sydlig »	14 443	14 413	14 801	5 241
heraf { nordl. del	16 394	16 388	16 506	7 191	3. Falkoner	32 248	32 354	32 237	12 720
heraf { sydlig »	9 817	9 874	9 882	4 072	heraf { østlig del	14 215	14 169	14 343	5 632
heraf { Grønd.vænge	23 682	24 210	24 707	9 280	heraf { vestlig »	18 033	18 185	17 894	7 088
13. Enghave	33 914	34 490	34 853	13 239	Frederiksberg ialt total	113 078	114 090	114 285	44 279
heraf { nordl. del	24 042	24 384	24 385	9 691	C. Gentofte komm.				
heraf { sydlig »	9 872	10 106	10 468	3 548	Københavns amts 1. kr.				
14. Valby-Øst	41 658	42 157	42 658	17 372	Gentofte	43 862	43 506	43 465	14 205
heraf { sydlig del	15 337	15 556	15 769	6 681	heraf { Jægersborg	5 840	5 663	5 589	1 832
heraf { nordl. »	15 385	15 522	15 772	6 449	heraf { Gentofte	6 075	6 235	6 209	2 227
heraf { vestlig »	10 936	11 079	11 117	4 242	heraf { Rådhus	6 393	6 332	6 476	1 853
15. Bispebjerg	70 981	71 852	72 763	26 229	heraf { Bakkegård	13 021	13 338	13 402	4 348
heraf { Bispebjerg	38 093	38 785	39 404	15 350	heraf { Dyssegård	12 533	11 938	11 789	3 945
heraf { nordl. del	8 949	9 069	9 188	2 932	Københavns amts 6. kr.				
heraf { midt. »	8 394	8 462	8 563	3 329	Hellerup	44 280	44 702	44 843	15 537
heraf { vestlig »	15 545	15 536	15 608	4 618	heraf { Maglegård	11 408	11 580	11 513	4 008
16. Brønshøj	78 315	78 951	79 957	28 413	heraf { Hellerup	11 965	12 466	12 367	4 157
heraf { Brønshøj	18 151	18 179	18 358	6 525	heraf { Ordrup	11 727	11 812	11 766	4 220
heraf { Husum	16 633	16 718	16 899	5 429	heraf { Skovshoved	9 180	9 164	9 197	3 152
heraf { Vanløse	28 703	29 021	29 511	10 429	Gentofte kom. ialt total	88 142	88 208	88 308	29 742
heraf { Katrinebjerg	14 828	15 033	15 189	6 030					
(fortsættes)									

¹ Se note 1 til tabel 6, side 10. ² Tallene omfatter personer, der er tilmeldt Københavns folkeregister som hørende til Københavns bosiddende befolkning uden at have egentlig fast bopæl her (søfolk, patienter på Sct. Hans hospital m. m.).

ANM. Grænserne for de enkelte opstillingskredse og afstemningsområder i København og på Frederiksberg er angivet på den ene side af kortet bag i bogen.

TABEL 9. Folketal og antal lejligheder i de enkelte politistationers områder i
Københavns kommune.

Population and number of dwellings in police districts of Copenhagen.

Station	1/10 1962	1/10 1961	26/9 1960		1/10 1955	1/10 1950
	Folketal population	Folketal population	Folketal population	Lejligheder ¹ dwellings	Folketal population	Folketal population
1. Nyropsgade 20	20 727	20 940	20 970	9 164	22 779 ²	24 157
2. Antonigade 11	8 537	8 728	8 683	3 593	10 360	10 987
3. St. Kongensgade 108	28 745	29 086	28 677	12 373	31 706	34 152
4. Under Elmene 7	127 055	126 998	127 479	49 750	134 855	137 686
5. Eskildsgade 2	62 597	63 219	63 514	25 445	68 918 ²	71 214
6. Fælledvej 20	56 952	57 576	58 097	23 636	60 672	63 055
7. Rosenvængets Allé 9	93 567	94 112	93 052	38 649	96 447	99 666
8. Tomsgårdsvej 35	223 077	225 252	227 951	84 634	232 524	232 503
9. Molbechsvej 2	86 940	88 216	88 411	32 656	90 173	89 347
Personer uden for distriktinddelingen ³	3 928	2 916	4 547	•	4 927	5 338
Ialt total	712 125	717 043	721 381	279 900	753 361	768 105

¹ Se note 1 til tabel 6, side 10. ² Grænsen mellem station 1 og 5 er ændret pr. 1. februar 1954. ³ Tallene omfatter personer, der er tilmeldt Københavns folkeregister som hørende til Københavns bosiddende befolkning uden at have egentlig fast bopæl her (søfolk, patienter på Sct. Hans hospital m. m.).

TABEL 10.

Folketal i sogne. Population in parishes.

A. København.					Bispebjerg provsti ³ deanery				
Vor Frue provsti ² deanery					Sogn parish				
Sogn parish					Sogn parish				
1/10 1962					1/10 1962				
1/10 1961					1/10 1961				
26/9 1960					26/9 1960				
Folketal population					Folketal population				
Folketal population					Folketal population				
Folketal population					Folketal population				
Lejligh. ¹ dwellings					Lejligh. ¹ dwellings				
1. Vor Frue	5 626	5 676	5 698	2 664	47. Kapernaums	11 248	11 455	11 653	4 475
2. Helligånds	3 206	3 249	3 205	1 502	48. Tagensbo	10 208	10 462	10 632	4 060
3. Trinitatis	5 797	5 896	5 882	2 612	49. Bispebjerg	15 487	15 673	15 929	6 270
4. Sankt Andreas	6 955	7 041	7 020	2 783	50. Emdrup	6 669	6 763	6 862	2 252
5. Nazaret	4 761	4 798	4 728	2 000	51. Lundeus	8 357	8 542	8 683	2 919
6. Fredens	4 852	4 936	5 427	2 397	Ialt total	51 969	52 895	53 759	19 976
7. Sankt Johannes	18 689	19 004	18 871	6 332	Nordvestre provsti deanery				
8. Simeons	10 479	10 629	10 746	4 981	52. Hyltebjerg	13 862	14 015	14 341	5 169
9. Blågårds	7 353	7 333	7 428	3 273	53. Vanløse	14 506	14 631	14 819	5 069
10. Hellig kors	9 219	9 350	9 404	3 865	54. Adverts	10 633	10 839	10 923	3 983
11. Bethlehems	5 104	5 108	5 211	2 279	55. Grøndals	10 642	10 906	11 351	4 550
12. Brorsons	7 208	7 266	7 320	3 086	56. Ansgarkirken ⁴	13 835	14 074	14 147	5 139
Ialt total	89 249	90 286	90 940	37 824	57. Husum	14 834	14 907	15 137	4 944
Vestre provsti deanery					58. Brønshøj ⁴	19 530	19 577	19 717	7 221
13. Mariæ	6 992	6 983	6 735	2 564	59. Utterslev ⁴	10 417	10 494	10 643	3 993
14. Elias	7 289	7 280	7 434	3 125	60. Husumvold	13 543	13 463	13 476	3 702
15. Apostelkirkens	6 922	7 044	7 064	2 744	Ialt total	121 802	122 906	124 554	43 770
16. Gethsemane	6 929	6 984	6 939	2 757	Søndre provsti deanery				
17. Sankt Matthæus	11 854	11 915	11 927	4 650	61. Islands Brygges	9 747	9 828	9 905	4 037
18. Absalons	6 496	6 687	6 818	2 778	62. Christians	8 666	8 788	8 724	3 873
19. Kristkirkens	9 541	9 700	9 910	4 104	63. Vor Frelzers	11 316	11 479	11 619	5 147
20. Enghave	12 192	12 338	12 516	5 268	64. Nathanaels	10 526	10 625	10 625	4 266
21. Frederiksholms	9 677	9 730	9 958	3 893	65. Sundby	17 893	18 087	18 143	6 896
22. Valby	11 990	12 186	12 329	5 046	66. Allehelgens	13 183	12 993	13 118	5 499
23. Johannes Døbers	5 959	6 354	6 319	2 555	67. Filips	16 933	17 111	17 330	6 778
24. Sjøløv	9 385	9 634	9 691	3 188	68. Sundkirkens	6 943	6 283	6 321	2 304
25. Timotheus	12 756	12 780	13 008	4 945	69. Højdevangs	19 219	19 156	19 041	6 591
26. Vigerslev	21 079	21 234	20 492	6 094	70. Simon Peters	12 629	12 648	12 653	4 359
27. Ålholms	10 467	10 576	10 774	4 389	Ialt total	127 055	126 998	127 479	49 750
Ialt total	149 528	151 425	151 914	58 100	Pers. uden for distriktind. ⁵	3 928	2 916	4 547	*
Holmens provsti deanery					København ialt total	712 125	717 043	721 381	279 900
28. Christiansborg slots	2 721	2 754	2 780	1 109	B. Frederiksberg.				
29. Holmens	5 123	5 219	5 205	2 052	71. Sankt Markus	13 148	13 351	13 471	5 129
30. Garnisons	4 406	4 658	4 680	1 902	72. Sankt Thomas	11 028	11 159	11 252	4 509
31. Frederiks	4 647	4 608	4 270	1 957	73. Sankt Lukas	10 143	10 309	10 369	4 220
32. Sankt Pauls	8 683	8 819	8 734	3 880	74. Mariendals	12 739	12 843	12 602	5 196
33. Østervold	9 570	9 563	9 577	4 185	75. Godthåbs	11 714	11 667	11 621	4 267
34. Citadels	6 332	6 347	6 276	2 580	76. Solbjerg	10 625	10 644	10 708	4 085
35. Frihavns	9 972	10 057	10 176	3 991	77. Lindevangs	14 768	15 022	15 109	6 006
36. Rosenvængets	9 736	9 767	9 842	3 896	78. Flintholm	9 140	9 175	9 102	3 513
37. Sankt Jacobs	12 660	12 824	12 581	5 406	79. Frederiksberg	19 773	19 920	20 051	7 354
38. Davids	8 386	8 406	8 283	3 374	Frederiksberg ialt total	113 078	114 090	114 285	44 279
39. Hans Egedes	9 236	9 195	9 277	3 813	C. Gentofte.				
Ialt total	91 472	92 217	91 681	38 145	80. Gentofte	6 790	6 922	6 983	2 349
Nordøstre provsti deanery					81. Jægersborg	9 109	8 925	8 834	2 772
40. Annas	10 163	10 067	10 107	4 113	82. Vangede	13 449	13 728	13 818	4 486
41. Sankt Stefans	14 067	14 248	14 385	6 321	83. Dysssegård	11 075	10 464	10 339	3 486
42. Samuels	6 458	6 518	6 540	2 622	84. Helleruplund	7 568	7 576	7 732	2 362
43. Kings	13 169	13 019	12 836	5 389	85. Hellerup	8 508	8 771	8 842	3 190
44. Aldersro	8 016	8 217	8 400	3 730	86. Maglegård	7 482	7 513	7 471	2 537
45. Kildevælds	12 699	12 598	11 884	5 079	87. Ordrup	14 874	15 019	14 984	5 338
46. Sions	12 550	12 733	12 355	5 081	88. Skovshoved	9 287	9 290	9 305	3 222
Ialt total	77 122	77 400	76 507	32 335	Gentofte ialt total	88 142	88 208	88 308	29 742

¹ Disse lejlighedsantal omfatter — i modsætning til det af det statistiske departement opgjorte antal husstande — ikke fælleshusholdninger og logerende på egen kost. ² Herunder hører også Sankt Petri tyske kirke, hvis menighed i 1945 var på ca. 3 000 personer, der her er medregnet under det sogn, de bor i. ³ Udskilt fra nordøstre provsti 1/1 1961. ⁴ Bellahøj sogn med 9563 beboere den 1/10 1962 er fra 1/4 1963 udskilt fra Ansgarkirkens, Brønshøj og Utterslev sogne. ⁵ Tallene omfatter personer, der er tilmeldt Københavns folkeregister som hørende til Københavns bosiddende befolkning uden at have egentlig fast bopæl her (søfolk, patienter på Sct. Hans hospital m. m.).

ANM. 1. Om sognenes grænser se kortet side 13 samt kortet bag i Københavns kommunalkalender 1942.

ANM. 2. Vedrørende kirkestatistik, jfr. iøvrigt tabel 213, side 166 f.

ANM. 3. Fra 1/1 1961 er sognene i Gentofte, Bispebjerg og nordvestre provsti henlagt til det nyoprettede Helsingør stift.



TABEL 11. Antal husstande¹ i postdistrikterne under det københavnske postområde².
Number of households in postal districts within the postal area of Copenhagen.

Postdistrikter postal districts	15. februar 1963	15. februar 1962	15. februar 1961	Postdistrikter postal districts	15. februar 1963	15. februar 1962	15. februar 1961
	F	33 953	33 464		33 600	Herlev	10 050
K	25 336	25 393	25 101	Holte	5 071	4 882	4 734
N	44 428	44 322	44 411	Hvidovre	16 675	15 930	15 015
NV	24 166	24 160	24 123	Kastrup	14 412	13 936	13 400
S	45 649	45 104	44 490	Klampenborg	1 976	1 930	1 930
SV	9 867	9 975	9 968	Lyngby ³	15 911	15 512	15 185
V	41 480	41 575	41 495	Måløv ⁴	1 359	1 281	•
Ø	47 156	47 158	46 561	Nærum	1 724	1 724	1 643
Bagsværd ³	5 020	4 894	3 354	Skodsborg	744	599	599
Ballerup	4 833	4 258	3 910	Skovlunde	3 047	2 513	2 349
Brøndby Strand	1 639	1 411	1 279	Springforbi	232	234	234
Brønshøj	20 798	20 620	20 455	St. Magleby	965	948	909
Charlottenlund	9 832	9 701	9 545	Søborg ³	13 943	13 896	14 836
Dragør	2 655	2 575	2 432	Valby	29 749	29 790	29 486
Farum ⁴	1 982	1 744	•	Vanløse	21 124	20 753	19 838
Gentofte	9 970	9 815	9 567	Vedbæk	1 621	1 584	1 449
Glostrup	10 501	10 172	9 766	Virum ³	8 018	7 927	7 547
Hareskov	1 040	1 040	878	Værløse ⁴	2 058	1 899	•
Hellerup	10 229	10 045	9 931	Husstande ialt total . . .	499 213	492 655	479 251

¹ Optællingen er foretaget af postvæsenet. ² Herunder hører København, Frederiksberg, Amager samt følgende kommuner: Ballerup-Måløv, Brøndbyerne, Gentofte, Gladsaxe, Glostrup, Herlev, Hvidovre, Lyngby-Taarbæk, Rødovre og Vallensbæk, endvidere næsten hele Farum og Søllerød kommuner og dele af Birkerød, Herstedøster-Herstedvester, Hørsholm, Smørum-Ledøje og Værløse kommuner. ³ Pr. 16/4 1961 er fra Søborg postdistrikt 1349 husstande overflyttet til Bagsværd postdistrikt og 377 husstande til Lyngby postdistrikt, endvidere er fra Lyngby postdistrikt ca. 300 husstande overflyttet til Virum postdistrikt. ⁴ Indlemmet 12/11 1961 i det københavnske postområde.

DIAGRAM 4. Befolkningen i København, Frederiksberg og Gentofte ialt
relativt fordelt efter køn og alder i 1901 og i 1950.

Population of the capital distributed according to sex and age in 1901 and 1950.

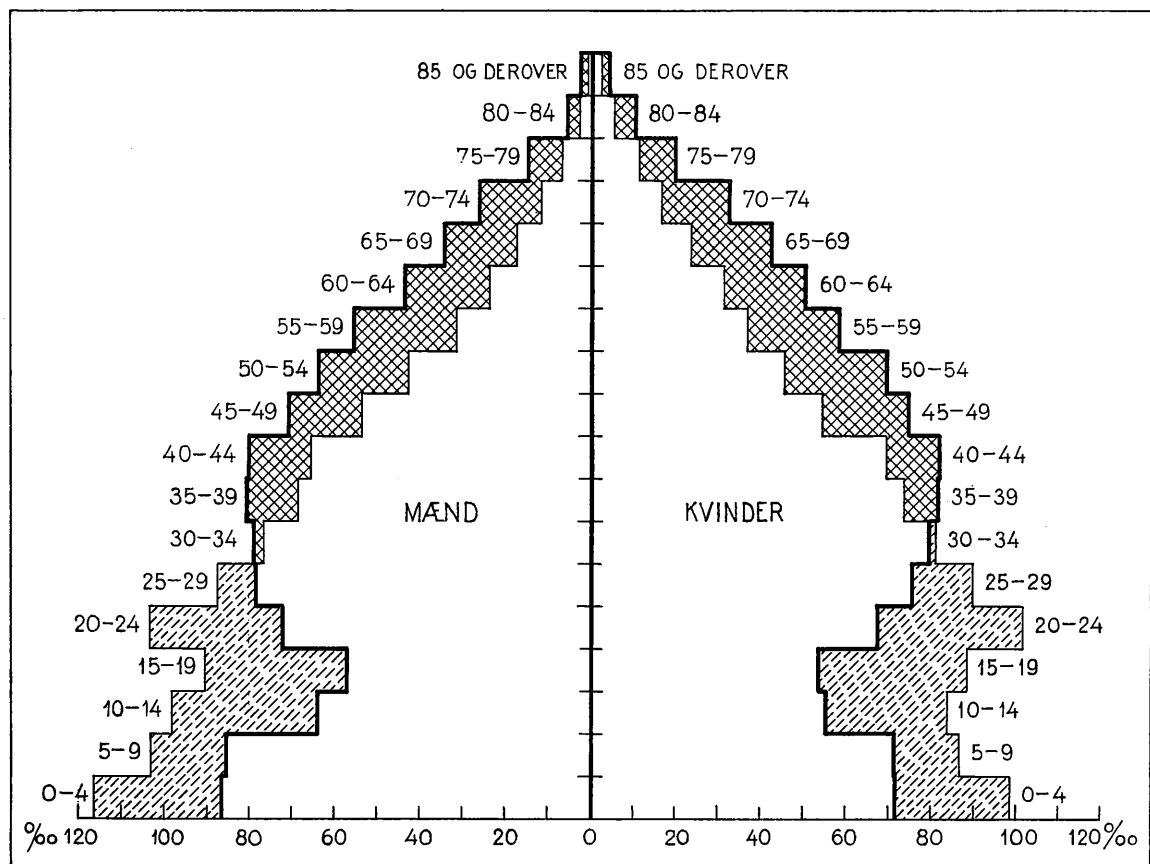

ANM. Den fede linie angiver den relative aldersfordeling i 1950, den tynde linie den relative aldersfordeling i 1901. Krydsskraveringen angiver forøgelsen i de pågældende aldersgruppers relative andele fra 1901 til 1950, og den enkelte, stiplede skravering angiver i samme periode formindskelsen i de relative andele.

TABEL 12. Den voksne befolknings relative fordeling efter ægteskabelig stilling den 7. november 1950.

Relative distribution of adults according to marital status 7th November, 1950.

Aldersgrupper age groups	Af 1000 mænd var of 1000 males were					Af 1000 kvinder var of 1000 females were					Af 1000 personer var of 1000 persons were				
	ugifte un- mar- ried	gifte mar- ried	enke- mænd wid- owed	sepa- rerede og fraskilte separa- rated and di- vorced	Ialt total	ugifte un- mar- ried	gifte mar- ried	enker wid- owed	sepa- rerede og fraskilte separa- rated and di- vorced	Ialt total	ugifte un- mar- ried	gifte mar- ried	enker og enke- mænd wid- owed	sepa- rerede og fraskilte separa- rated and di- vorced	Ialt total
København															
20-24 år years.....	777	210	1	12	1000	537	427	2	34	1000	656	320	1	23	1000
25-29 » »	356	592	1	51	1000	245	674	6	75	1000	298	635	4	63	1000
30-39 » »	190	790	6	74	1000	140	741	18	101	1000	136	764	12	88	1000
40-59 » »	82	819	23	76	1000	167	643	88	102	1000	128	724	58	90	1000
60 år og derover years and over ...	77	677	188	58	1000	197	342	394	67	1000	148	480	309	63	1000
Befolkning på 20 år og derover population 20 years and over															
1950	194	700	43	63	1000	208	586	121	85	1000	202	638	85	75	1000
1945	211	693	43	53	1000	241	574	115	70	1000	227	628	82	63	1000
1940	235	675	43	47	1000	262	563	113	62	1000	250	614	81	55	1000
1921	313	623	47	17	1000	335	503	136	26	1000	325	557	96	22	1000
1901	337	607	47	9	1000	355	481	151	13	1000	347	537	105	11	1000
Frederiksberg															
20-24 år years.....	859	135	0	6	1000	696	278	2	24	1000	774	210	1	15	1000
25-29 » »	514	442	1	43	1000	383	548	6	63	1000	446	497	4	53	1000
30-39 » »	181	731	5	83	1000	226	666	19	89	1000	206	695	13	86	1000
40-59 » »	83	826	20	71	1000	225	591	94	90	1000	164	691	63	82	1000
60 år og derover years and over ...	66	707	183	44	1000	235	300	409	56	1000	171	454	323	52	1000
Befolkning på 20 år og derover population 20 years and over															
1950	229	667	46	58	1000	283	500	144	73	1000	260	571	102	67	1000
1945	243	661	49	47	1000	316	485	137	62	1000	285	559	100	56	1000
1940	252	656	50	42	1000	343	471	133	53	1000	305	549	98	48	1000
1921	309	629	50	12	1000	411	438	132	19	1000	370	515	99	16	1000
1901	284	656	50	10	1000	391	463	136	10	1000	347	542	101	10	1000
Gentofte															
20-24 år years.....	871	124	0	5	1000	749	235	1	15	1000	798	190	1	11	1000
25-29 » »	437	534	0	29	1000	387	564	4	45	1000	409	551	2	38	1000
30-39 » »	131	820	3	46	1000	212	711	14	63	1000	177	758	9	56	1000
40-59 » »	49	891	17	43	1000	190	668	76	66	1000	128	766	50	56	1000
60 år og derover years and over ...	48	777	148	27	1000	181	374	397	48	1000	125	543	293	39	1000
Befolkning på 20 år og derover population 20 years and over															
1950	191	738	36	35	1000	277	556	113	54	1000	240	634	80	46	1000
1945	195	742	36	27	1000	299	554	106	41	1000	255	634	76	35	1000
1940	201	739	38	22	1000	330	538	99	33	1000	276	622	74	28	1000
1921	256	689	45	10	1000	401	485	101	13	1000	342	568	78	12	1000
1901	303	638	52	7	1000	384	496	111	9	1000	349	558	85	8	1000
Hovedstaden ialt the capital, total															
20-24 år years.....	795	193	1	11	1000	583	385	1	31	1000	686	292	1	21	1000
25-29 » »	382	569	1	48	1000	274	649	6	71	1000	325	611	4	60	1000
30-39 » »	136	786	5	73	1000	156	730	18	96	1000	147	756	12	85	1000
40-59 » »	79	826	22	73	1000	177	638	88	97	1000	133	723	58	86	1000
60 år og derover years and over ...	73	690	183	54	1000	202	338	397	63	1000	149	482	310	59	1000
Befolkning på 20 år og derover population 20 years and over															
1950	198	699	43	60	1000	224	572	123	81	1000	212	629	87	72	1000
1945	213	693	43	51	1000	256	561	117	66	1000	237	620	84	59	1000
1940	235	678	43	44	1000	279	548	115	58	1000	259	606	83	52	1000
1921	310	627	47	16	1000	351	492	133	24	1000	333	551	95	21	1000
1901	328	615	48	9	1000	362	478	147	13	1000	347	538	104	11	1000

TABEL 13. Befolkningens fordeling efter køn og alder den 1. januar 1962. (Beregnete tal).
Population by sex and age 1st January, 1962. (Estimated figures).

Aldersklasser age groups	København				Frederiksberg			
	1. januar 1962			7/11 1950 ialt total	1. januar 1962			7/11 1950 ialt total
	Mænd males	Kvinder females	Ialt total		Mænd males	Kvinder females	Ialt total	
0-4 år years	22 200	21 300	43 500	62 308	2 800	2 600	5 400	7 772
5-9 » »	20 400	20 100	40 500	61 535	3 000	2 600	5 600	7 516
10-14 » »	24 100	23 700	47 800	46 492	3 600	3 300	6 900	5 968
Ialt under 15 år total...	66 700	65 100	131 800	170 335	9 400	8 500	17 900	21 256
15-19 år years	29 400	28 900	58 300	42 073	4 400	4 600	9 000	6 195
20-24 » »	27 800	25 300	53 100	52 250	4 400	4 100	8 500	8 851
25-29 » »	23 400	20 400	43 800	59 283	3 200	3 600	6 800	8 970
30-34 » »	19 600	19 600	39 200	62 453	3 300	3 700	7 000	8 255
35-39 » »	20 400	22 300	42 700	63 653	3 000	3 600	6 600	8 700
40-44 » »	23 200	27 200	50 400	62 385	3 300	4 000	7 300	9 585
45-49 » »	24 100	29 000	53 100	55 259	3 400	4 400	7 800	9 351
50-54 » »	25 600	30 500	56 100	50 130	3 900	5 000	8 900	8 851
55-59 » »	22 300	28 000	50 300	42 554	3 400	4 900	8 300	7 837
60-64 » »	18 900	25 100	44 000	35 153	3 100	4 800	7 900	6 555
Ialt 20-64 år total...	205 300	227 400	432 700	483 120	31 000	38 100	69 100	76 955
65-69 år years	14 900	20 600	35 500	28 639	2 600	4 000	6 600	5 561
70-74 » »	10 200	15 900	26 100	21 945	1 800	3 100	4 900	4 292
75-79 » »	6 700	11 100	17 800	13 039	1 200	2 300	3 500	2 658
80 år og over years and over	5 100	9 100	14 200	8 954	900	2 000	2 900	2 076
Ialt 65 år og derov. total	36 900	56 700	93 600	72 577	6 500	11 400	17 900	14 587
Ialt total...	338 300	378 100	716 400	768 105	51 300	62 600	113 900	118 993
	Gentofte				Hovedstaden ialt the capital, total			
	1. januar 1962			7/11 1950 ialt total	1. januar 1962			7/11 1950 ialt total
	Mænd males	Kvinder females	Ialt total		Mænd males	Kvinder females	Ialt total	
0-4 år years	2 500	2 100	4 600	6 726	27 500	26 000	53 500	76 806
5-9 » »	2 600	2 600	5 200	6 959	26 000	25 300	51 300	76 010
10-14 » »	3 000	2 900	5 900	5 457	30 700	29 900	60 600	57 917
Ialt under 15 år total...	8 100	7 600	15 700	19 142	84 200	81 200	165 400	210 733
15-19 år years	3 800	4 800	8 600	5 689	37 600	38 300	75 900	53 957
20-24 » »	3 300	3 600	6 900	6 896	35 500	33 000	68 500	67 997
25-29 » »	2 400	3 000	5 400	6 495	29 000	27 000	56 000	74 748
30-34 » »	2 200	2 700	4 900	6 274	25 100	26 000	51 100	76 982
35-39 » »	2 200	2 800	5 000	6 405	25 600	28 700	54 300	78 758
40-44 » »	2 600	3 600	6 200	6 874	29 100	34 800	63 900	78 844
45-49 » »	2 700	3 600	6 300	6 412	30 200	37 000	67 200	71 022
50-54 » »	3 000	3 600	6 600	5 832	32 500	39 100	71 600	64 813
55-59 » »	2 600	3 400	6 000	5 181	28 300	36 300	64 600	55 572
60-64 » »	2 200	3 000	5 200	4 237	24 200	32 900	57 100	45 945
Ialt 20-64 år total...	23 200	29 300	52 500	54 606	259 500	294 800	554 300	614 681
65-69 år years	1 900	2 500	4 400	3 310	19 400	27 100	46 500	37 510
70-74 » »	1 400	2 000	3 400	2 569	13 400	21 000	34 400	28 806
75-79 » »	800	1 300	2 100	1 414	8 700	14 700	23 400	17 111
80 år og over years and over	700	1 000	1 700	1 073	6 700	12 100	18 800	12 103
Ialt 65 år og derov. total	4 800	6 800	11 600	8 366	48 200	74 900	123 100	95 530
Ialt total...	39 900	48 500	88 400	87 803	429 500	489 200	918 700	974 901

ANM. Tallene for 1962 er beregnet på grundlag af den ved folketællingen den 7. november 1950 konstaterede aldersfordeling i forbindelse med antallet af senere til folkeregistrene anmeldte fødsler, dødsfald og flytninger. Desuden er tallene for København korrigerede efter den optælling på aldersklasser, der foretoges i Københavns folkeregister pr. 1. oktober 1958 for de to køn under ét (jfr. tabel 15, side 18) og det af statistisk departement beregnede folketal på køn og alder i hovedstaden pr. 1. januar 1958.

TABEL 14.

**Befolkningens fordeling efter alder inden for distrikter
i København den 1. oktober 1961.**
The population by age in districts of Copenhagen 1st October, 1961.

Alder	a.	b.	c.	d.	e.	f.	g.	h.	i.	j.	k.
	Indre by	Christianshavn	Voldkvarterne	Østerbro	Indre Nørrebro	Ydre Nørrebro	Vesterbro	Kongens Enghave	Valby	Vigerslev	Vanløse
	Rode nr. 1-32	Rode nr. 33-38	Rode nr. 39-57	Rode nr. 58-91	Rode nr. 92-116	Rode nr. 117-136	Rode nr. 137-159	Rode nr. 160-162	Rode nr. 163-175	Rode nr. 176-183	Rode nr. 184-191
under 5 år years.....	2 154	918	1 718	4 171	4 812	3 127	4 297	1 004	2 270	1 921	1 771
5-9 » »	1 570	607	1 464	3 986	3 557	2 733	3 398	1 190	2 218	2 253	1 900
10-14 » »	1 559	605	1 679	4 522	3 681	3 054	3 669	1 512	2 843	2 573	2 229
15-19 » »	2 126	772	2 584	5 675	4 635	3 741	4 475	1 774	3 229	2 835	2 898
20-24 » »	3 101	1 057	3 298	5 702	6 076	3 457	4 954	1 083	3 013	1 939	2 224
25-29 » »	2 742	934	2 237	4 419	4 608	2 977	3 990	880	2 322	1 768	1 793
30-34 » »	2 235	679	1 733	4 006	3 723	2 576	3 500	969	2 069	1 752	1 725
35-39 » »	2 146	729	1 958	4 332	3 898	2 808	3 758	1 216	2 351	2 177	2 008
40-44 » »	2 212	781	2 088	5 025	4 227	3 220	4 228	1 547	2 634	2 285	2 412
45-49 » »	2 352	822	2 167	5 387	4 478	3 651	4 512	1 544	2 802	2 020	2 517
50-54 » »	2 373	910	2 338	5 917	4 803	4 102	4 898	1 388	3 081	1 871	2 462
55-59 » »	2 164	820	2 286	5 829	4 372	3 937	4 696	1 019	2 828	1 526	1 947
60-64 » »	1 945	760	2 146	5 626	4 373	3 632	4 179	850	2 386	1 158	1 589
65-69 » »	1 514	594	1 732	4 732	3 830	3 026	3 351	671	2 106	891	1 219
70-74 » »	1 186	512	1 428	3 444	3 011	2 371	2 301	531	1 542	586	803
75-79 » »	779	395	1 005	2 257	2 437	1 638	1 517	389	1 211	379	530
80-84 » »	398	245	504	1 223	1 628	903	706	235	722	189	258
85-89 » »	141	76	185	429	732	352	234	71	259	56	83
90-94 » »	38	4	57	72	195	77	53	9	39	9	13
95 år og derover and over..	4	1	4	10	30	5	6	1	3	—	1
Ialt total...	32 739	12 221	32 611	76 764	69 106	51 387	62 722	17 883	39 928	28 188	30 382
	l. Hu-sum	m. Brønshøj	n. Utterslev, syd	o. Utterslev, nord	p. Em-drup	r. Amagerbro og Islands Br.	s. Sundbyvester m. m.	t. Sundbyøster, nord	u. Sundbyøster, syd	Personer uden for distriktinddelingen ¹	København ialt
	Rode nr. 192-197	Rode nr. 198-206	Rode nr. 207-219	Rode nr. 220-230	Rode nr. 231-235	Rode nr. 236-242	Rode nr. 243-252	Rode nr. 253-262	Rode nr. 263-274		
under 5 år years.....	2 416	1 372	1 567	1 950	649	1 137	2 127	2 063	1 649	26	43 119
5-9 » »	2 891	1 457	1 560	2 191	858	945	1 921	1 973	1 718	40	40 430
10-14 » »	3 613	1 890	1 924	2 894	1 521	1 183	2 042	2 195	2 174	32	47 394
15-19 » »	3 622	2 459	2 411	3 800	1 873	1 412	2 471	2 662	2 695	70	58 219
20-24 » »	2 131	1 977	1 777	2 640	1 301	1 346	2 507	2 166	2 210	216	54 175
25-29 » »	2 034	1 505	1 441	1 792	716	1 200	2 033	1 841	1 671	265	43 228
30-34 » »	2 083	1 420	1 554	1 876	607	1 012	1 740	1 762	1 623	222	38 866
35-39 » »	2 687	1 562	1 733	2 256	901	1 037	1 967	2 022	1 891	213	43 670
40-44 » »	2 936	1 893	2 068	2 998	1 356	1 173	2 193	2 313	2 395	221	50 205
45-49 » »	2 502	2 357	2 289	3 522	1 543	1 410	2 440	2 559	2 584	233	53 691
50-54 » »	2 078	2 560	2 523	3 642	1 612	1 602	2 505	2 687	2 467	261	56 080
55-59 » »	1 420	2 257	2 323	2 900	1 071	1 676	2 197	2 561	2 081	248	50 158
60-64 » »	1 089	1 842	1 897	2 259	760	1 599	1 881	2 113	1 713	204	44 001
65-69 » »	847	1 386	1 375	1 670	606	1 424	1 352	1 744	1 289	208	35 567
70-74 » »	735	975	856	1 155	434	1 021	935	1 311	880	142	26 159
75-79 » »	525	610	463	790	251	605	551	926	508	119	17 885
80-84 » »	227	352	214	504	171	253	268	443	233	124	9 800
85-89 » »	58	112	71	174	56	66	80	154	90	51	3 530
90-94 » »	9	28	12	39	13	14	25	33	21	15	775
95 år og derover and over..	1	3	3	4	2	3	1	2	1	6	91
Ialt total...	33 904	28 077	28 081	39 056	16 301	20 118	31 236	33 530	29 893	2 916	717 043

¹ Tallet omfatter personer, der er tilmeldt Københavns folkeregister som hørende til Københavns bosiddende befolkning uden at have egentlig fast bopæl her (værnepligtige, søfolk, patienter på Sct. Hans hospital m. m.).

ANM. 1. Angående distrikternes og rodernes grænser henvises til kortet bag i bogen.

ANM. 2. I årbogen for 1958 findes en tabel med tilsvarende oplysninger pr. 7. november 1950 for mænd og kvinder hver for sig.

ANM. 3. Tal for hver rode findes i statistisk månedsskrift nr. 3 for 1962 på side 92. Oplysninger på 1-års aldersgrupper findes i manuskript på statistisk kontor.

TABEL 15. Befolkningen i Københavns kommune fordelt på 1-års aldersklasser
den 1. oktober 1961 og 1958.

Population of Copenhagen distributed by age groups 1st October, 1961 and 1958.

Aldersklasser age groups	1. oktober 1961			¹ / ₁₀ 1958 ialt total	Aldersklasser age groups	1. oktober 1961			¹ / ₁₀ 1958 ialt total
	Mænd* males	Kvinder* females	Ialt total			Mænd* males	Kvinder* females	Ialt total	
Under 1 år under 1 year	4 700	4 400	9 100	9 300	40 år years	4 700	5 500	10 200	10 800
1 år year	4 500	4 400	8 900	9 000	41 » »	4 700	5 700	10 400	10 500
2 » years	4 300	4 100	8 400	8 800	42 » »	4 300	5 100	9 400	10 800
3 » »	4 300	4 200	8 500	8 700	43 » »	4 700	5 400	10 100	10 500
4 » »	4 200	4 000	8 200	8 700	44 » »	4 600	5 500	10 100	11 300
Under 5 år years, total ...	22 000	21 100	43 100	44 500	40-44 år years, total ...	23 000	27 200	50 200	53 900
5 år years	4 100	4 000	8 100	8 700	45 år years	4 600	5 500	10 100	11 100
6 » »	4 000	4 000	8 000	8 700	46 » »	4 600	5 700	10 300	11 800
7 » »	4 100	4 000	8 100	9 000	47 » »	4 900	6 000	10 900	11 500
8 » »	4 100	4 100	8 200	9 400	48 » »	5 100	6 000	11 100	11 500
9 » »	4 100	3 900	8 000	9 500	49 » »	5 200	6 100	11 300	12 200
5-9 år years, total ...	20 400	20 000	40 400	45 300	45-49 år years, total ...	24 400	29 300	53 700	58 100
10 år years	4 300	4 100	8 400	10 800	50 år years	5 100	6 100	11 200	11 300
11 » »	4 300	4 500	8 800	11 900	51 » »	5 000	6 000	11 000	11 500
12 » »	4 300	4 400	8 700	12 100	52 » »	5 400	6 300	11 700	10 800
13 » »	5 200	5 000	10 200	11 900	53 » »	5 100	6 000	11 100	10 600
14 » »	5 700	5 600	11 300	11 700	54 » »	5 000	6 100	11 100	10 600
10-14 år years, total ...	23 800	23 600	47 400	58 400	50-54 år years, total ...	25 600	30 500	56 100	54 800
15 år years	5 900	5 600	11 500	10 900	55 år years	4 700	5 700	10 400	10 200
16 » »	6 000	5 600	11 600	10 200	56 » »	4 500	5 700	10 200	10 200
17 » »	6 000	5 900	11 900	9 600	57 » »	4 500	5 600	10 100	9 800
18 » »	5 800	5 900	11 700	10 000	58 » »	4 300	5 400	9 700	9 500
19 » »	5 700	5 800	11 500	10 200	59 » »	4 200	5 500	9 700	9 200
15-19 år years, total ...	29 400	28 800	58 200	50 900	55-59 år years, total ...	22 200	27 900	50 100	48 900
20 år years	5 700	5 500	11 200	10 500	60 år years	4 000	5 400	9 400	9 100
21 » »	5 700	5 500	11 200	10 400	61 » »	3 900	5 000	8 900	8 800
22 » »	5 900	5 100	11 000	10 100	62 » »	3 700	5 000	8 700	8 600
23 » »	5 700	5 000	10 700	9 800	63 » »	3 800	4 900	8 700	8 100
24 » »	5 400	4 700	10 100	9 500	64 » »	3 600	4 700	8 300	7 700
20-24 år years, total ...	28 400	25 800	54 200	50 300	60-64 år years, total ...	19 000	25 000	44 000	42 300
25 år years	5 100	4 300	9 400	9 000	65 år years	3 400	4 600	8 000	7 300
26 » »	5 100	4 100	9 200	8 700	66 » »	3 200	4 300	7 500	6 800
27 » »	4 700	3 800	8 500	8 800	67 » »	3 100	4 100	7 200	6 500
28 » »	4 100	4 100	8 200	8 800	68 » »	2 800	3 900	6 700	6 200
29 » »	4 200	3 700	7 900	8 500	69 » »	2 500	3 700	6 200	5 900
25-29 år years, total ...	23 200	20 000	43 200	43 800	65-69 år years, total ...	15 000	20 600	35 600	32 700
30 år years	4 100	3 800	7 900	8 600	70 år years	2 400	3 500	5 900	5 600
31 » »	3 900	3 900	7 800	8 700	71 » »	2 200	3 400	5 600	5 300
32 » »	3 900	3 800	7 700	8 600	72 » »	2 000	3 200	5 200	5 000
33 » »	3 700	4 000	7 700	9 100	73 » »	1 900	3 000	4 900	4 800
34 » »	3 800	4 000	7 800	9 000	74 » »	1 700	2 800	4 500	4 500
30-34 år years, total ...	19 400	19 500	38 900	44 000	70-74 år years, total ...	10 200	15 900	26 100	25 200
35 år years	4 000	4 200	8 200	9 900	75 år years	1 700	2 500	4 200	3 900
36 » »	4 000	4 300	8 300	9 300	76 » »	1 500	2 500	4 000	3 600
37 » »	4 000	4 600	8 600	10 800	77 » »	1 400	2 200	3 600	3 300
38 » »	4 300	4 800	9 100	11 300	78 » »	1 100	2 100	3 200	3 100
39 » »	4 600	4 900	9 500	9 700	79 » »	1 000	1 900	2 900	2 700
35-39 år years, total ...	20 900	22 800	43 700	51 000	75-79 år years, total ...	6 700	11 200	17 900	16 600
					80 år og derover years and over, total ...	5 000	9 200	14 200	12 700
					Ialt total ...	338 600	378 400	717 000	733 400

ANM. Det samlede antal i hver aldersgruppe er optalt i folkeregistret. Antallet af mænd og kvinder i 1961 er beregnet på grundlag af fordelingen i 1950 fremregnet under hensyn til fødsler, dødsfald samt flytninger.

TABEL 16. Antal personer i aldersgrupper med visse offentlige pligter eller rettigheder den 7. nov. 1950.

Number of persons in age groups with certain public obligations or rights 7th November, 1950.

Antal personer, der var number of persons	København			Frederiksberg			Gentofte		
	Mænd males	Kvinder females	Ialt total	Mænd males	Kvinder females	Ialt total	Mænd males	Kvinder females	Ialt total
undervisningspligtige ¹ (7-13 år) compulsory education, 7-13 years	36 615	35 457	72 072	4 515	4 563	9 078	4 179	4 250	8 429
over kriminel lavalder (15 år og derover) subject to crim. punishm., 15 years and over	274 693	323 077	597 770	42 135	55 602	97 737	29 208	39 453	68 661
myndigheds (21 år og derover) majority, 21 years and over	249 204	296 677	545 881	38 520	51 387	89 907	26 412	35 077	61 489
skattepligtige (pers. 16 år ² og derover med fradrag af gifte kvinder) tax conditions, 16 years and over excl. married women	270 560	141 088	411 648	41 556	28 787	70 343	28 744	18 801	47 545
aldersrenteberettigede national pension									
60-64 år ³ years	15 217	19 936	35 153	2 644	3 911	6 555	1 859	2 378	4 237
heraf gifte personer married persons	11 850	9 485	21 335	2 133	1 667	3 800	1 630	1 246	2 876
65 år og derover 65 years and over	29 308	43 269	72 577	5 381	9 206	14 587	3 421	4 945	8 366
heraf gifte personer married persons	18 283	12 105	30 388	3 543	2 263	5 806	2 474	1 493	3 967
værnepligtige ⁴									
18 år years	4 139	•	4 139	554	•	554	469	•	469
military service	176 790	•	176 790	25 649	•	25 649	17 793	•	17 793

¹ I h. t. lov om folkeskolen af 18. maj 1937 indtræder undervisningspligten ved skoleårets begyndelse (for hovedstadskommunerne pr. 1. august) for de børn, der på dette tidspunkt er fyldt 7 år, og ophører med udgangen af et skoleår for de børn, der på dette tidspunkt er fyldt 14 år. ² Jfr. lov nr. 490 af 10/11 1950, § 17, og lov nr. 486 af 19/11 1951, iflg. hvilke hjemmenværende børn, der ved kalenderårets begyndelse er fyldt 16 år, selvstændig skatteansættes. ³ Enlige kvinder og undtagelsesvis andre (f. eks. p. gr. a. svigtende helbred). ⁴ Se note 3 til tabel 18, side 20.

TABEL 17. Befolkningens fordeling efter køn, alder og ægteskabelig stilling ved begyndelsen af 1962. (Beregnete tal).

The population by sex, age and marital status at the beginning of 1962. (Estimated figures).

Hovedstaden the Capital	Mænd males					Kvinder females					Tilsammen total
	Ugifte unmarried	Gifte og separerede married and separated	Enke-mænd widowers	Fraskilte divorced	Ialt total	Ugifte unmarried	Gifte og separerede married and separated	Enker widows	Fraskilte divorced	Ialt total	
Under 15 år under 15 years	83938	—	—	—	83938	80616	—	—	—	80616	164554
15-19 år years	38091	227	—	—	38318	36664	2293	—	13	38970	77288
20-24 » »	27563	8641	3	161	36368	18065	16675	31	537	35308	71676
25-29 » »	9695	18380	24	880	28979	5281	20378	102	1453	27214	56193
30-34 » »	3816	19934	58	1489	25297	3150	19834	200	2010	25194	50491
35-39 » »	2276	21177	101	2096	25650	3349	22402	451	2909	29111	54761
40-44 » »	2550	23875	230	2455	29110	3660	26030	1011	3950	34651	63761
45-49 » »	2297	25358	428	2599	30682	4238	26716	1881	4247	37082	67764
50-54 » »	2321	26736	705	2796	32558	5341	25943	3471	4483	39238	71796
55-59 » »	1977	23362	1049	2173	28561	5702	21785	5246	3715	36448	65009
60-64 » »	1625	19691	1423	1505	24244	5706	17107	7207	3158	33178	57422
Ialt 20-64 år total...	54120	187154	4021	16154	261449	54492	196870	19600	26462	297424	558873
65-69 år years	1205	15331	1903	1121	19560	5037	11441	8712	2331	27521	47081
70-74 » »	827	9776	2304	715	13622	4049	6453	8885	1715	21102	34724
75-79 » »	566	5382	2391	417	8756	3013	2960	7975	934	14882	23638
80 år og over years and over	500	2601	3554	201	6856	2604	1021	8490	462	12577	19433
Ialt 65 år og derover total	3098	33090	10152	2454	48794	14703	21875	34062	5442	76082	124876
Ialt total	179247	220471	14173	18608	432499	186475	221038	53662	31917	493092	925591

ANM. Tallene er beregnede på grundlag af folketællingen i 1950 samt den løbende statistik over fødsler, dødsfald, ægteskaber, skilsmisser og flytninger. Tallene er ikke justeret efter folketællingen i 1960.

TABEL 20. **Befolkningen inden for distrikter i København, på Frederiksberg og i Gentofte den 7. november 1950 fordelt efter erhverv.**
The population in districts of Copenhagen, Frederiksberg, and Gentofte at the census of population 7th Nov., 1950 by industry¹.

Distrikt	Landbrug, gartneri, fiskeri	Industri og håndværk, byggeri	Handel og omsætning	Transport	Liberale erhverv og administration	Formue, aldersrente m. m.	Uangivet	Ialt
a. Indre by	124	13 736	8 407	3 517	7 047	6 344	1 448	40 623
b. Christianshavn	142	5 726	2 209	1 385	2 076	2 101	299	13 938
c. Voldkvartererne	103	10 860	8 788	2 380	6 944	6 258	747	36 080
d. Østerbro	245	30 306	17 239	7 063	12 781	12 045	1 399	81 078
e. Indre Nørrebro	264	33 076	11 973	5 959	8 619	13 691	1 760	75 342
f. Ydre Nørrebro	168	28 689	9 249	5 108	5 124	8 176	970	57 484
g. Vesterbro	324	33 293	12 825	7 350	5 577	9 478	1 794	70 641
h. Kongens Enghave	89	10 184	3 275	2 303	1 789	1 879	490	20 009
i. Valby	180	18 853	7 189	3 837	4 376	5 824	609	40 868
j. Vigerslev	166	13 531	4 422	2 584	2 787	1 885	344	25 719
k. Vanløse	258	14 834	6 837	2 683	4 424	2 781	409	32 226
l. Husum	218	14 499	4 063	2 498	2 581	1 907	327	26 093
m. Brønshøj	128	14 553	6 492	2 435	4 179	2 990	363	31 140
n. Utterslev, syd	121	15 352	4 815	2 600	2 986	2 436	423	28 733
o. Utterslev, nord	142	21 635	7 221	3 394	5 479	4 202	574	42 647
p. Emdrup	102	7 602	3 174	1 442	2 616	1 243	219	16 398
r. Amagerbro og Islands Brygge	29	9 342	5 105	2 139	3 258	2 461	240	22 574
s. Sundbyvester m. m.	261	14 795	5 621	3 026	3 507	3 086	537	30 833
t. Sundbyøster, nord	129	19 733	5 996	3 526	3 297	4 403	473	37 557
u. Sundbyøster, syd	187	16 341	6 003	3 309	3 838	2 698	408	32 784
Pers. uden for distr.inddel. ²	104	1 294	266	852	211	2 298	313	5 338
København ialt total	3 484	348 234	141 169	69 390	93 496	98 186	14 146	768 105
v-x. Frederiksberg	459	42 145	27 723	7 748	20 935	18 211	1 772	118 993
y-z. Gentofte	896	26 584	22 269	5 814	19 379	11 223	1 638	87 803
Hovedstaden ialt total	4 839	416 963	191 161	82 952	133 810	127 620	17 556	974 901

¹ English translation, see page 22. ² Se note 1, s. 17.

ANM. 1. Husmødre uden selverhverv, husmedhjælpere og uforsørgede børn er henført til husstandsoverhovedets erhverv.
 ANM. 2. Tal for hver rode i København og hvert sogn på Frederiksberg og i Gentofte findes i „Statistiske meddelelser“ 4-162-2, udgivet af det statistiske departement.

TABEL 21. **Befolkningen inden for distrikter i København, på Frederiksberg og i Gentofte den 7. november 1950 fordelt efter arbejdsstilling.**
The population in districts of Copenhagen, Frederiksberg, and Gentofte at the census of population 7th Nov., 1950 by social status¹.

Distrikt	De i erhvervene beskæftigede					Husgerning i private husholdninger		Pensionister, rentemodtagere o.l.	Børn og studerende	Ialt
	Selvstændige o. l.	Medhjælpende hustruere	Funktionærer og tjenestemænd	Arbejdere	Ialt	Gifte husmødre	Husmedhjælpere			
a. Indre by	3 156	347	6 782	11 796	22 081	5 017	1 185	5 273	7 067	40 623
b. Christianshavn	688	84	2 206	4 367	7 345	1 833	247	1 721	2 792	13 938
c. Voldkvartererne	3 200	353	8 063	7 851	19 467	4 456	1 313	5 138	5 706	36 080
d. Østerbro	5 338	745	17 391	17 053	40 527	13 122	1 778	9 611	16 040	81 078
e. Indre Nørrebro	3 558	548	10 371	23 935	38 412	9 955	1 230	11 394	14 351	75 342
f. Ydre Nørrebro	2 731	439	7 698	18 364	29 232	8 993	703	6 545	12 011	57 484
g. Vesterbro	3 639	533	8 931	24 410	37 513	10 393	1 097	7 406	14 232	70 641
h. Kongens Enghave	636	115	2 579	5 586	8 916	3 209	188	1 465	6 231	20 009
i. Valby	1 950	316	6 805	10 169	19 240	6 916	519	4 382	9 811	40 868
j. Vigerslev	1 249	213	3 884	6 530	11 876	4 567	256	1 319	7 701	25 719
k. Vanløse	1 928	333	6 051	6 493	14 805	5 688	364	1 999	9 370	32 226
l. Husum	1 217	208	3 471	6 680	11 576	4 520	243	1 278	8 476	26 093
m. Brønshøj	1 988	338	6 185	6 482	14 993	5 524	288	2 269	8 066	31 140
n. Utterslev, syd	1 203	197	4 373	8 912	14 685	4 593	309	1 779	7 367	28 733
o. Utterslev, nord	1 821	294	7 093	11 721	20 929	6 430	375	3 109	11 804	42 647
p. Emdrup	844	148	3 012	3 453	7 457	2 648	170	916	5 207	16 398
r. Amagerbro og Islands Brygge	1 284	209	5 035	5 365	11 893	3 836	254	1 933	4 658	22 574
s. Sundbyvester m. m.	1 558	270	5 107	8 729	15 664	5 073	326	2 306	7 464	30 833
t. Sundbyøster, nord	1 544	293	5 021	11 969	18 827	6 062	322	3 355	8 991	37 557
u. Sundbyøster, syd	1 578	288	5 865	8 617	16 348	5 563	292	1 959	8 622	32 784
Pers. uden for distr.inddel. ²	26	—	595	1 302	1 923	4	10	2 297	1 104	5 338
København ialt total	41 136	6 271	126 518	209 784	383 709	118 402	11 469	77 454	177 071	768 105
v-x. Frederiksberg	9 943	1 264	27 226	21 260	59 693	18 177	2 963	14 736	23 424	118 993
y-z. Gentofte	8 481	912	19 100	9 331	37 824	15 649	4 126	8 263	21 941	87 803
Hovedstaden ialt total	59 560	8 447	172 844	240 375	481 226	152 228	18 558	100 453	222 436	974 901

¹ English translation, see page 22. ² Se note 1, s. 17.

ANM. Se anm. 2 til tabel 20.

TABEL 22. Befolkningens fordeling efter erhvervsgrupper og arbejdsstilling i hovedstaden

	De i erhvervene beskæftigede personer <i>persons</i>						
	Selvst. næringsdrivende, direktører <i>proprietors, managers</i>		Medhj. hustruere ¹ <i>assisting wives</i>	Tjenestemænd og funktionærer <i>salariet empl. incl. public servants</i>		Arbejdere <i>wage-earners</i>	
	Mænd <i>males</i>	Kvinder <i>females</i>		Mænd <i>males</i>	Kvinder <i>females</i>	Mænd <i>males</i>	Kvinder <i>females</i>
I. Landbrug m. m. agriculture etc.							
Gartneri <i>gardening</i>	350	5	34	14	7	1412	70
Fiskeri <i>fishing</i>	153	2	2	3	—	132	3
Landbrug <i>agriculture</i>	36	6	4	70	20	264	9
Ialt total...	539	13	40	87	27	1 808	82
II. Industri og håndværk <i>manufact. and constr.</i>							
Nærings- og nydelsesm. ind. <i>food, bev., and tobacco</i>	2 011	214	781	2 722	2 849	14 802	7 476
Tekstil- og beklædningsind. <i>textile and clothing ind.</i>	3 110	2 385	518	2 092	1 947	8 184	24 582
Træ- og møbelindustri <i>wood- and furniture industry</i>	2 080	36	115	453	132	6 697	267
Læder- og gummiind. <i>leather- and rubber industry</i>	365	19	30	394	202	1 721	907
Sten-, ler- og glasindustri <i>stone, clay, and glass ind.</i>	226	31	24	396	205	2 283	837
Jern-, metal-, maskin- og transportmiddelindustri <i>metal-, machine and transportation equipment</i>	2 730	72	196	7 402	2 077	40 213	5 947
Kemisk industri <i>chemical industry</i>	383	29	30	2 144	1 505	3 512	1 678
Papir- og grafisk industri <i>paper and graphic industry</i>	1 034	196	140	1 899	1 456	8 665	4 568
Industri m. servicem. karakter <i>industry with service</i>	1 869	1 401	319	264	505	2 527	4 481
El-, gas-, vand- og varmekværk <i>power stations, gas-, water- and heating-works</i>	14	—	—	957	274	2 383	123
Uspecificeret industri og anden industri <i>industry not specified, and other industry</i>	1 438	149	187	1 234	939	6 506	3 188
Ialt total...	15 260	4 532	2 340	19 957	12 091	97 493	54 054
III. Bygge- og anlægsvirksomhed <i>construction</i>							
4 046	49	401	1 172	448	19 058	168	
IV. Handel og omsætning <i>commerce, etc.</i>							
Engroshandel, agentur-, eksport-, importvirksomhed <i>wholesale trade, agencies, imports, exports</i>	5 733	356	548	13 105	6 109	6 232	1 406
Detailhandel <i>retail trade</i>	11 103	4 247	3 923	8 638	13 162	1 989	945
Bank, forsikring og pengeomsætning <i>commercial banks, insurance and money business</i>	607	393	23	5 896	5 312	726	646
Hotel og restaurations <i>hotels and restaurants</i>	1 034	1 060	376	711	911	4 579	5 338
Anden handel og omsætning <i>other commerce etc.</i> ..	618	231	69	630	707	2 049	1 050
Uspecificeret kontorarbejde <i>office-work not specified</i>	—	—	—	1 824	4 629	62	308
Ialt total...	19 095	6 287	4 939	30 804	30 830	15 637	9 693
V. Transport <i>transportation</i>							
Jernbaner, sporveje <i>railways, tramways</i>	•	•	•	6 035	622	2 449	291
Vognmandsvirksomhed m. m. <i>carrier-service, etc.</i> ..	2 244	125	201	252	277	6 025	761
Post-, telegraf- og telefonvæsen <i>postal-, telegraph-, telephone service</i>	•	•	•	3 477	4 794	1 455	420
Søtransport <i>sea-transportation</i>	117	—	1	3 145	214	3 626	239
Andre tilknyttet transport <i>other connected with transportation</i>	295	9	24	1 801	562	3 095	129
Ialt total...	2 656	134	226	14 710	6 469	16 650	1 840
VI. Administration og liberale erhverv <i>administration and professional occupations</i>							
Offentlig administration m. m. <i>administration, etc.</i>	•	•	•	12 895	6 332	3 109	1 487
Hospitalsvæsen, hygiejne og sociale institutioner <i>hospitals, sanitary service and social institutions</i> ..	1 172	876	231	2 215	15 073	1 848	4 832
Undervisning og videnskabelig virksomhed <i>education and scientific institutions</i>	95	148	9	3 535	3 628	439	2 007
Kirkevæsen <i>ecclesiastical service</i>	•	•	•	664	344	30	98
Privat administration, foreninger, organisationer <i>private administration, association, organisation</i> ...	1 386	39	117	1 919	2 253	96	254
Liberale erhverv m. m. <i>professional services, etc.</i> ..	1 827	394	104	2 824	1 189	257	155
Forlystelser, sport <i>entertainment, sporting</i>	480	532	40	1 980	1 398	905	496
Ialt total...	4 960	1 989	501	26 032	30 217	6 684	9 329
VII. Uoplyst erhverv <i>industry not specified</i>							
Gruppe I.—VII. ialt total I.—VII.	46 556	13 004	8 447	92 762	80 082	162 143	78 232
VIII. Formue, aldersrente m. m. <i>fortune, old age pension, etc.</i>							
•	•	•	•	•	•	•	•
Tilsammen total 1950...	46 556	13 004	8 447	92 762	80 082	162 143	78 232
» » 1940...	41 784	13 603	6 927	85 473	65 002	161 990	74 589

¹ D. v. s. hustruere, der har oplyst, at de hjælper manden i hans erhverv. ² Ved uforsørgede børn forstås hjemmeværende børn, der endnu der lever af formue, aldersrente m. m. ³ Inkl. 37 mandlige husmedhjælpere.

ANM. 1. Husmødre uden selverhverv, husmedhjælpere og alle uforsørgede børn er henført til mandens (husstandsover-

ANM. 2. Tal for de i erhvervene beskæftigede personer i hver af kommunerne København, Frederiksberg og Gentofte findes

den 7. november 1950. The population by industry and by occupation in the capital 7th November, 1950.

occupied as			Husgerning i private husholdninger housework		Uforsørgede børn ² dependent children		Ialt i hovedstaden 1950 the capital, total			Ialt 5. november 1940 total
Samtlige egentl. erhvervsudøvende total			Giftede husmødre housewives married	Husmed- hjælpere domestic serv.	Mænd males	Kvinder females	Mænd males	Kvinder females	Tilsammen total	
Mænd males	Kvinder females	Ialt total								
1 776	116	1 892	711	40	559	508	2 335	1 375	3 710	5 190
288	7	295	96	6	79	66	367	175	542	726
370	39	409	73	7	48	50	418	169	587	1 225
2 434	162	2 596	880	53	686	624	3 120	1 719	4 839	7 141
19 535	11 320	30 855	8 837	572	7 374	7 298	26 909	28 027	54 936	52 913
13 386	29 432	42 818	5 896	469	6 083	5 689	19 469	41 486	60 955	45 788
9 230	550	9 780	4 447	151	2 885	2 720	12 115	7 868	19 983	17 525
2 480	1 158	3 638	1 123	72	918	993	3 398	3 346	6 744	14 079
2 905	1 097	4 002	1 321	84	1 057	914	3 962	3 416	7 378	6 157
50 345	8 292	58 637	21 954	799	17 095	16 237	67 440	47 282	114 722	101 160
6 039	3 242	9 281	2 916	206	2 447	2 242	8 486	8 606	17 092	15 781
11 598	6 360	17 958	5 176	251	3 936	3 684	15 534	15 471	31 005	25 770
4 660	6 706	11 366	1 973	118	1 913	1 902	6 573	10 699	17 272	14 715
3 354	397	3 751	1 926	57	1 341	1 307	4 695	3 687	8 382	7 467
9 178	4 463	13 641	3 477	298	3 106	2 959	12 284	11 197	23 481	15 083
132 710	73 017	205 727	59 046	3 077	48 155	45 945	180 865	181 085	361 950	316 438
24 276	1 066	25 342	12 198	577	8 652	8 244	32 928	22 085	55 013	63 564
25 070	8 419	33 489	12 295	1 695	8 784	8 127	33 854	30 536	64 390	57 142
21 730	22 277	44 007	7 323	812	6 847	6 585	28 577	36 997	65 574	67 060
7 229	6 374	13 603	3 966	365	2 602	2 435	9 831	13 140	22 971	20 794
6 324	7 685	14 009	2 595	175	1 936	1 905	8 260	12 360	20 620	23 829
3 297	2 057	5 354	1 697	157	1 113	1 011	4 410	4 922	9 332	...
1 886	4 937	6 823	458	34	487	472	2 373	5 901	8 274	...
65 536	51 749	117 285	28 334	3 238	21 769	20 535	87 305	103 856	191 161	...
8 484	913	9 397	4 878	105	3 438	3 059	11 922	8 955	20 877	15 886
8 521	1 304	9 885	4 102	200	3 491	3 259	12 012	8 925	20 937	23 060
4 932	5 214	10 146	2 327	65	1 621	1 527	6 553	9 133	15 686	13 588
6 888	454	7 342	2 746	179	1 615	1 544	8 503	4 923	13 426	14 539
5 191	724	5 915	2 436	147	1 780	1 748	6 971	5 055	12 026	...
34 016	8 669	42 685	16 489	696	11 945	11 137	45 961	36 991	82 952	...
16 004	7 819	23 823	8 508	515	6 656	6 305	22 660	23 147	45 807	32 804
5 235	21 012	26 247	2 649	764	3 025	2 925	8 260	27 350	35 610	...
4 069	5 792	9 861	2 111	365	2 297	2 098	6 366	10 366	16 732	14 132
694	442	1 136	423	83	401	354	1 095	1 302	2 397	2 413
3 401	2 663	6 064	1 808	449	1 322	1 227	4 723	6 147	10 870	...
4 908	1 842	6 750	2 328	431	1 775	1 619	6 683	6 220	12 903	...
3 365	2 466	5 831	1 454	195	1 024	987	4 399	5 102	9 491	8 502
37 676	42 036	79 712	19 281	2 802	16 500	15 515	54 176	79 634	133 810	...
4 813	3 066	7 879	597	5 123	2 099	1 858	6 912	10 644	17 556	22 892
301 461	179 765	481 226	136 825	15 566	109 806	103 858	411 267	436 014	847 281	777 149
37 428	63 025	100 453	15 403	2 992	4 492	4 280	41 920	85 700	127 620	112 981
338 880 ³	242 790 ³	581 679 ³	152 228	18 558	114 298	108 138	453 187	521 714	974 901	•
318 069 ³	214 668 ³	532 737 ³	146 879	33 774 ⁴	90 777	85 963	408 883	481 247	•	890 130

ikke har noget erhvervsarbejde. ³ Tallene omfatter såvel de i erhvervene beskæftigede personer, som de under hovedgruppe VIII anførte personer

hovedets) erhverv.

i årbogen for årene 1956—1959.

TABEL 23. Ægteskaber, skilsmisser, fødte, døde og tilflytningsoverskud 1881—1962.

Marriages, divorces, births, deaths, and immigration surplus of the population 1881—1962.

A. København Copenhagen	Middel- folketal ¹ estimat. popu- lation	Beregnet folketal ved årets slutning estimated population at the end of the year	Ægteskaber ² marriages		Skills- misser divorces	Leven- defødte live- births	Død- fødte ³ still- births	Døde deaths	Tilflyt- nings- oversk. ⁴ immi- gration surplus	Pr. 1 000 indbyggere per 1 000 inhabitants		
			Ialt total	heraf borger- lige civil						Ægte- skaber ² mar- riages	Leven- defødte live- birth	Døde deaths
1881—85 gnstl. average	265 100	•	2 678	•	•	9 959	332	6 169	4 761	10,1	37,6	23,3
1886—90 » »	300 000	•	2 669	•	•	10 717	340	6 809	2 192	8,9	35,7	22,7
1891—95 » »	327 100	•	2 588	235	•	10 319	252	6 772	1 154	7,9	31,5	20,7
1896—1900 » »	350 700	•	3 050	178	•	10 215	290	6 137	3 336	8,7	29,1	17,5
1901—05 » »	409 300	•	3 358	426	•	11 947	313	6 640	4 608	8,2	29,2	16,2
1906—10 » »	445 300	•	3 908	821	•	12 288	307	6 652	1 427	8,8	27,6	14,9
1911—15 » »	481 600	•	4 350	903	•	11 595	297	6 734	3 867	9,0	24,1	14,0
1916—20 » »	535 600	•	5 557	1 037	•	11 976	342	7 521	6 724	10,4	22,4	14,0
1921—25 » »	577 000	•	5 886	1 775	•	11 424	300	6 773	852	10,2	19,8	11,7
1926—30 » »	602 700	•	5 650	2 941	•	9 687	243	7 001	3 326	9,4	16,1	11,6
Bosiddende befolk. resident population												
1931	617 500	621 397	6 124	3 379	1 175	8 342	172	7 221	9 695	9,9	13,5	11,7
32	624 900	628 455	6 189	3 754	1 212	8 635	196	7 171	5 594	9,9	13,8	11,5
33	632 300	637 044	7 121	4 408	1 298	8 719	245	7 151	7 021	11,3	13,8	11,3
34	643 600	649 791	7 868	4 846	1 419	9 087	261	7 077	10 737	12,2	14,1	11,0
35	654 900	664 511	7 886	4 998	1 426	9 652	299	7 693	12 761	12,0	14,7	11,7
1931—35 gnstl. average	634 700	•	7 038	4 277	1 306	8 887	234	7 263	9 162	11,1	14,0	11,4
1936	666 300	671 616	7 953	4 986	1 503	9 928	305	7 573	4 750	11,9	14,9	11,4
37	674 900	682 740	8 110	5 221	1 542	10 842	339	7 517	7 799	12,0	16,1	11,1
38	685 000	689 727	7 725	4 886	1 558	11 519	329	7 446	2 914	11,3	16,8	10,9
39	690 600	696 428	8 609	5 494	1 745	11 719	317	7 152	2 134	12,5	17,0	10,4
40	699 000	701 796	8 369	5 376	1 650	12 366	336	7 568	570	12,0	17,7	10,8
1936—40 gnstl. average	683 200	•	8 153	5 193	1 600	11 275	325	7 451	3 634	11,9	16,5	10,9
1941	701 600	705 767	7 571	4 615	1 742	12 012	291	7 273	÷ 768	10,8	17,1	10,4
42	708 500	713 842	8 337	4 905	2 042	13 733	268 ⁵	7 224	1 566	11,8	19,4	10,2
43	715 100	717 930	8 087 ²	4 679 ²	2 229	15 243	333 ³	7 300	+3 855	11,3	21,3	10,2
44	720 200	724 094	9 246 ²	4 364 ²	2 175	15 975	304	8 162	+1 649	12,8	22,2	11,3
45	729 100	739 032	8 633	4 353	2 391	15 876	295	8 774	+7 836	11,8	21,8	12,0
1941—45 gnstl. average	714 900	•	8 375	4 583	2 116	14 568	298	7 746	626	11,7	20,4	10,8
1946	746 000	757 425	9 652	4 841	3 061	16 590	310	8 381	10 184	12,9	22,2	11,2
47	758 000	762 304	9 862	4 905	2 884	15 925	289	8 016	+3 030	13,0	21,0	10,6
48	762 100	763 540	9 978	4 867	2 959	13 625	223	7 196	+5 193	13,1	17,9	9,4
49	763 700	765 100	9 430	4 751	2 923	11 875	218	7 536	+2 779	12,3	15,5	9,9
50	766 800	767 477	9 543	4 680	2 767	11 727	238	7 424	+1 926	12,4	15,3	9,7
1946—50 gnstl. average	759 300	•	9 693	4 809	2 919	13 948	255	7 711	÷ 549	12,8	18,4	10,2
1951	765 800	764 051	8 777	4 289	2 553	11 059	173	7 599	+6 886	11,5	14,4	9,9
52	761 600	760 820	8 336	4 013	2 600	10 445	173	7 785	+5 891	10,9	13,7	10,2
53	759 700	758 489	7 726	3 709	2 307	10 446	206	7 688	+5 089	10,2	13,8	10,1
54	756 200	754 829	7 631	3 754	2 468	10 175	214	7 626	+6 209	10,1	13,5	10,1
55	752 800	751 198	7 473	3 555	2 345	9 944	148	7 623	+5 952	9,9	13,2	10,1
1951—55 gnstl. average	759 200	•	7 989	3 864	2 455	10 414	183	7 664	+6 005	10,5	13,7	10,1
1956	747 600	744 581	7 201	3 599	2 320	9 817	144	7 716	+8 718	9,6	13,1	10,3
57	740 800	738 216	7 145	3 358	2 142	9 669	138	8 161	+7 873	9,6	13,1	11,0
58	735 500	734 813	6 804	3 304	2 163	9 710	114	8 101	+5 012	9,3	13,2	11,0
59	730 200	728 029	6 903	3 283	2 082	9 316	118	8 045	+8 055	9,5	12,8	11,0
60	724 100	720 781	7 207	3 454	2 191	9 876	93	8 275	+8 849	10,0	13,6	11,4
1956—60 gnstl. average	735 600	•	7 052	3 382	2 180	9 678	121	8 060	+7 702	9,6	13,2	11,0
1961	717 400	716 432	7 149	3 245	2 073	9 800	123	8 287	+5 862	10,0	13,7	11,6
1962 ⁶	712 500	709 948	•	•	•	9 871	•	8 735	+7 620	•	13,9	12,3

¹ Fra og med 1936 beregnet på grundlag af de for hver måned konstaterede flytningsoverskud og fødselsoverskud. Til og med 1935 de ved lineær interpolation beregnede folketal pr. 1. juli. ² Vedrører til og med 1943 ægteskaber, der blev indgået i pågældende kommune. ³ Vedrører til og med 1942 de i pågældende kommune faktisk stedfundne dødfødsler uden hensyn til moderens bopæl. ⁴ Forskellen mellem den beregnede befolkning ved årets begyndelse og slutning fratrukket fødselsoverskuddet. ⁵ Foreløbige tal.

ANM. Vedrørende begreberne faktisk og bosiddende befolkning se anm. til tabel 3, side 4.

(fortsættes)

TABEL 23 (fortsat). Ægteskaber, skilsmisser, fødte, døde og tilflytningsoverskud 1881-1962.
 Marriages, divorces, births, deaths, and immigration surplus of the population 1881-1962.

B. Frederiksberg Frederiksberg	Middel- folketal ¹ popu- lation	Beregnet folketal ved årets slutning estimated population at the end of the year	Ægteskaber ² marriages		Skilsmisser divorces	Leven- defødte live- births	Død- fødte ³ still- births	Døde deaths	Tilflyt- nings- oversk. ⁴ immi- gration surplus	Pr. 1000 indbyggere per 1000 inhabitants		
			Ialt total	heraf borger- lige civil						Ægte- skaber ² mar- riages	Leven- defødte live- births	Døde deaths
1881-85 gnstl. average	32 600	•	281	1 024	21	615	1 497	8,6	31,4	18,9
1886-90 » »	43 100	•	321	1 260	32	877	1 960	7,4	29,2	20,3
1891-95 » »	53 500	•	384	10	...	1 463	27	1 038	1 839	7,2	27,3	19,4
1896-1900 » »	67 300	•	564	12	...	1 731	46	1 164	2 698	8,4	25,7	17,3
1901-05 » »	81 700	•	659	36	...	1 993	42	1 198	1 445	8,1	24,4	14,7
1906-10 » »	93 300	•	768	76	...	1 861	46	1 376	1 506	8,2	19,9	14,7
1911-15 » »	97 400	•	772	72	...	1 485	37	1 300	228	7,9	15,2	13,3
1916-20 » »	103 100	•	988	66	...	1 503	35	1 565	1 178	9,6	14,6	15,2
1921-25 » »	104 000	•	1 051	229	...	1 477	30	1 441	÷ 188	10,1	14,2	13,7
1926-30 » »	104 200	•	982	410	...	1 353	32	1 529	677	9,4	13,0	14,7
Bosiddende befolk. resident population												
1931	107 000	108 099	1 121	489	154	1 052	27	1 322	2 272	10,5	9,8	12,4
32	109 400	110 401	1 074	466	155	1 026	39	1 403	2 679	9,8	9,4	12,8
33	110 800	111 202	1 206	591	197	1 101	36	1 352	1 052	10,9	9,9	12,2
34	111 500	111 803	1 335	651	180	1 198	46	1 383	786	12,0	10,7	12,4
35	112 500	113 205	1 278	621	206	1 237	25	1 502	1 667	11,4	11,0	13,4
1931-35 gnstl. average	110 200	•	1 203	563	178	1 123	35	1 392	1 691	10,9	10,2	12,6
1936	113 700	115 520	1 344	675	214	1 288	30	1 362	2 389	11,8	11,3	12,0
37	114 500	114 326	1 355	675	239	1 305	36	1 541	÷ 958	11,8	11,4	13,5
38	114 300	115 633	1 319	652	211	1 348	36	1 408	1 367	11,5	11,8	12,3
39	114 900	114 838	1 410	684	228	1 265	41	1 446	÷ 614	12,3	11,0	12,6
40	113 900	113 544	1 404	696	234	1 406	45	1 481	÷ 1 219	12,3	12,3	13,0
1936-40 gnstl. average	114 300	•	1 366	676	225	1 322	38	1 448	193	12,0	11,6	12,7
1941	113 600	114 651	1 208	579	260	1 328	46	1 398	1 177	10,6	11,7	12,3
42	115 000	115 352	1 325	618	342	1 571	75 ³	1 372	502	11,5	13,7	11,9
43	115 100	115 060	1 326 ²	573 ²	307	1 591	33 ³	1 405	÷ 478	11,5	13,8	12,2
44	115 000	114 862	984 ²	378 ²	326	1 670	31	1 481	÷ 387	8,6	14,5	12,9
45	114 500	114 977	986	373	337	1 648	23	1 627	94	8,6	14,4	14,2
1941-45 gnstl. average	114 600	•	1 166	504	314	1 562	42	1 457	182	10,2	13,6	12,7
1946	115 700	116 821	1 018	392	432	1 889	32	1 521	1 476	8,8	16,3	13,1
47	116 700	117 509	1 049	414	369	1 840	36	1 510	358	9,0	15,8	12,9
48	117 800	118 606	936	380	398	1 624	15	1 321	794	7,9	13,8	11,2
49	118 500	118 791	963	393	343	1 406	13	1 325	104	8,1	11,9	11,2
50	118 800	119 330	1 037	404	385	1 479	28	1 392	452	8,7	12,4	11,7
1946-50 gnstl. average	117 500	•	1 001	397	385	1 648	25	1 414	637	8,5	14,0	12,0
1951	118 400	117 909	1 011	402	321	1 346	22	1 375	÷ 1 392	8,5	11,4	11,6
52	117 400	117 354	969	376	297	1 241	24	1 439	÷ 357	8,3	10,6	12,3
53	117 200	117 450	918	400	297	1 262	17	1 413	247	7,8	10,8	12,1
54	117 600	117 874	974	426	304	1 249	14	1 345	520	8,3	10,6	11,4
55	117 600	117 483	1 064	452	291	1 241	20	1 426	÷ 206	9,0	10,6	12,1
1951-55 gnstl. average	117 700	•	987	411	302	1 268	19	1 400	÷ 238	8,4	10,8	11,9
1956	117 300	117 379	1 039	469	300	1 206	27	1 422	112	8,9	10,3	12,1
57	116 900	116 127	1 032	431	309	1 186	18	1 475	÷ 963	8,8	10,1	12,6
58	115 600	115 504	1 030	434	301	1 150	17	1 467	÷ 306	8,9	9,9	12,7
59	115 100	115 026	992	397	296	1 163	15	1 435	÷ 206	8,6	10,1	12,5
60	114 800	114 499	1 076	431	285	1 191	13	1 597	÷ 121	9,4	10,4	13,9
1956-60 gnstl. average	115 900	•	1 034	432	298	1 179	18	1 479	÷ 297	8,9	10,2	12,8
1961	114 200	113 903	1 036	411	292	1 195	12	1 494	÷ 297	9,1	10,5	13,1
1962 ⁵	113 500	113 420	1 218	...	1 552	÷ 149	...	10,8	13,7

¹, ², ³, ⁴ og ⁵, se de tilsvarende noter side 24.

ANM. Vedrørende begreberne faktisk og bosiddende befolkning se anm. til tabel 3, side 4-

(fortsættes)

TABEL 23 (fortsat). **Ægteskaber, skilsmisser, fødte, døde og tilflytningsoverskud 1881—1962.**
Marriages, divorces, births, deaths, and immigration surplus of the population 1881—1962.

C. Gentofte Gentofte Faktisk befolkning actual population	Middel- folketal ¹ estimat. popu- lation	Beregnet folketal ved årets slutning estimated population at the end of the year	Ægteskaber ² marriages		Skilsmisser divorces	Leven- defødte live- births	Død- fødte ³ still- births	Døde deaths	Tilflyt- nings- oversk. ⁴ immi- gration surplus	Pr. 1 000 indbyggere per 1 000 inhabitants		
			Ialt total	heraf borger- lige civil						Ægte- skaber ² mar- riages	Leven- defødte live- births	Døde deaths
1881—85 gnstl. average	5 800	•	37	176	5	107	158	6,4	30,3	18,4
1886—90 » »	7 000	•	45	213	4	125	172	6,4	30,4	17,9
1891—95 » »	8 500	•	49	230	5	137	354	5,8	27,1	16,1
1896—1900 » »	12 100	•	72	1	...	283	4	170	792	6,0	23,4	14,0
1901—05 » »	17 700	•	116	4	...	397	9	196	1 039	6,6	22,4	11,1
1906—10 » »	23 200	•	131	5	...	431	6	217	590	5,6	18,6	9,4
1911—15 » »	26 900	•	152	7	...	383	9	217	1 183	5,7	14,2	8,1
1916—20 » »	33 100	•	235	8	...	481	11	259	386	7,1	14,5	7,8
1921—25 » »	37 300	•	254	33	...	546	9	257	864	6,8	14,6	6,9
1926—30 » »	43 600	•	311	93	...	561	18	465 ⁵	1 562	7,1	12,9	10,7 ⁵
Bosiddende befolk. resident population												
1931	50 100	51 603	355	134	36	591	14	543	4 102	7,1	11,8	10,8
32	52 800	54 218	354	142	47	654	22	582	2 543	6,7	12,4	11,0
33	55 300	57 308	445	196	63	642	17	563	3 011	8,0	11,6	10,2
34	58 800	62 470	530	209	61	704	19	543	5 001	9,0	12,0	9,2
35	63 200	64 231	568	242	71	737	9	703	1 727	9,0	11,7	11,1
1931—35 gnstl. average	56 000	•	450	185	56	666	16	587	3 277	8,0	11,9	10,5
1936	66 300	68 820	600	264	90	848	10	673	4 414	9,0	12,8	10,2
37	70 600	72 660	599	289	90	895	20	683	3 628	8,5	12,7	9,7
38	73 900	75 419	674	324	104	1 014	15	742	2 487	9,1	13,7	10,0
39	76 200	76 865	687	314	80	1 111	19	735	1 070	9,0	14,6	9,6
40	76 700	76 565	678	322	90	1 173	13	736	÷ 737	8,8	15,3	9,6
1936—40 gnstl. average	72 700	•	648	303	91	1 008	15	714	2 172	8,9	13,9	9,8
1941	77 400	78 406	643	265	98	1 075	6	668	1 434	8,3	13,9	8,6
42	79 200	80 080	683	260	135	1 373	20 ³	663	964	8,6	17,3	8,4
43	80 700	81 397	716 ²	268 ²	118	1 424	21 ³	683	576	8,9	17,6	8,5
44	81 600	81 682	663 ²	199 ²	152	1 488	24	793	÷ 410	8,1	18,2	9,7
45	82 500	84 700	609	189	170	1 522	26	878	2 374	7,4	18,4	10,6
1941—45 gnstl. average	80 300	•	663	236	135	1 376	19	737	987	8,3	17,1	9,2
1946	84 700	85 365	667	224	205	1 594	29	804	÷ 125	7,9	18,8	9,5
47	85 600	86 348	691	270	188	1 480	32	836	339	8,1	17,3	9,8
48	86 500	86 487	691	214	182	1 298	21	678	÷ 481	8,0	15,0	7,8
49	87 100	87 671	728	231	193	1 191	13	791	784	8,4	13,7	9,1
50	87 700	87 826	758	252	180	1 199	18	768	÷ 276	8,6	13,7	8,8
1946—50 gnstl. average	86 300	•	707	238	190	1 352	23	775	48	8,2	15,7	9,0
1951	88 000	88 133	736	247	171	1 056	25	756	7	8,4	12,0	8,6
52	88 000	88 108	723	255	173	1 111	18	749	÷ 387	8,2	12,6	8,5
53	88 300	88 640	695	211	195	1 172	26	828	188	7,9	13,3	9,4
54	88 700	88 865	723	250	163	1 120	31	820	÷ 75	8,2	12,6	9,2
55	89 100	89 139	695	252	192	1 247	21	817	÷ 156	7,8	14,0	9,2
1951—55 gnstl. average	88 400	•	714	243	179	1 141	24	794	÷ 85	8,1	12,9	9,0
1956	89 000	88 882	739	246	175	1 129	17	839	÷ 547	8,3	12,7	9,4
57	88 800	88 981	748	241	164	1 153	15	904	÷ 150	8,4	13,0	10,2
58	88 900	88 882	786	255	197	1 146	19	917	÷ 328	8,8	12,9	10,3
59	88 700	88 589	775	264	175	1 179	16	969	÷ 503	8,7	13,3	10,9
60	88 400	88 359	793	241	190	1 065	6	961	÷ 334	9,0	12,0	10,9
1956—60 gnstl. average	88 800	•	768	249	180	1 134	15	918	÷ 372	8,6	12,8	10,3
1961	88 200	88 365	850	248	169	1 147	10	949	÷ 192	9,6	13,0	10,8
1962 ⁶	88 200	88 046	1 094	...	948	÷ 465	...	12,4	10,7

¹, ², ³ og ⁴, se de tilsvarende noter side 24. ⁵ Den store stigning i antal døde skyldes det forhold, at der tidligere var et stort antal personer hjemmehørende i Gentofte, der døde på amtssygehusene i Lyngby og på Frederiksberg og derfor taltes med i disse kommuners faktiske antal døde, men ikke i Gentofte kommunes; men efter åbningen af amtssygehuset i Gentofte (januar 1927) indgår samtlige dødsfald på dette sygehus i tallet for det faktiske antal døde i Gentofte. ⁶ Foreløbige tal.

ANM. Vedrørende begreberne faktisk og bosiddende befolkning se anm. til tabel 3, side 4.

(fortsættes)

TABEL 23 (fortsat). Ægteskaber, skilsmisser, fødte, døde og tilflytningsoverskud 1881-1962.
 Marriages, divorces, births, deaths, and immigration surplus of the population of 1881-1962.

D. Hovedstaden the capital Faktisk befolkning actual population	Middel- folketal ¹ estimat. popu- lation	Beregnet folketal ved årets slutning estimated population at the end of the year	Ægteskaber ² marriages		Skilsmisser ³ divorces	Leven- defødte live- births	Død- fødte ⁴ still- births	Døde deaths	Tilflyt- nings- oversk. ⁵ immi- gration surplus	Pr. 1000 indbyggere per 1000 inhabitants		
			Ialt total	heraf borger- lige civil						Ægte- skaber ² marriages	Leven- defødte live- births	Døde deaths
1881-85 gnstl. average	303 500	•	2 996	11 159	358	6 891	6 416	9,9	36,8	22,7
1886-90 » »	350 100	•	3 035	12 190	376	7 811	4 324	8,7	34,8	22,3
1891-95 » »	389 100	•	3 021	12 012	284	7 947	3 347	7,8	30,9	20,4
1896-1900 » »	430 100	•	3 686	191	190	12 229	340	7 471	6 826	8,6	28,4	17,4
1901-05 » »	508 700	•	4 133	466	261	14 337	364	8 034	7 092	8,1	28,2	15,8
1906-10 » »	561 800	•	4 807	902	395	14 580	359	8 245	3 523	8,6	26,0	14,7
1911-15 » »	605 900	•	5 274	982	473	13 463	343	8 251	5 278	8,7	22,2	13,6
1916-20 » »	671 800	•	6 780	1 111	674	13 960	388	9 345	8 288	10,1	20,8	13,9
1921-25 » »	718 300	•	7 191	2 037	969	13 447	339	8 471	1 528	10,0	18,7	11,8
1926-30 » »	750 500	•	6 943	3 444	1 260	11 601	293	8 995	5 565	9,3	15,5	12,0
Bosiddende befolk. resident population												
1931	774 600	781 099	7 600	4 002	1 365	9 985	213	9 086	16 069	9,8	12,9	11,7
32	787 100	793 074	7 617	4 362	1 414	10 315	257	9 156	10 816	9,7	13,1	11,6
33	798 400	805 554	8 772	5 195	1 558	10 462	298	9 066	11 084	11,0	13,1	11,4
34	813 900	824 064	9 733	5 706	1 660	10 989	326	9 003	16 524	12,0	13,5	11,1
35	830 600	841 947	9 732	5 861	1 703	11 626	333	9 898	16 155	11,7	14,0	11,9
1931-35 gnstl. average	800 900	•	8 691	5 025	1 540	10 676	285	9 242	14 130	10,9	13,3	11,5
1936	846 300	855 956	9 897	5 925	1 807	12 064	345	9 608	11 553	11,7	14,3	11,4
37	860 000	869 726	10 064	6 185	1 871	13 042	395	9 741	10 469	11,7	15,2	11,3
38	873 200	880 779	9 718	5 862	1 873	13 881	380	9 596	6 768	11,1	15,9	11,0
39	881 700	888 131	10 706	6 492	2 053	14 095	377	9 333	2 590	12,1	16,0	10,6
40	889 600	891 905	10 451	6 394	1 974	14 945	394	9 785	÷1 386	11,7	16,8	11,0
1936-40 gnstl. average	870 200	•	10 167	6 172	1 916	13 605	378	9 613	5 999	11,7	15,6	11,0
1941	892 600	898 824	9 422	5 459	2 100	14 415	343	9 339	1 843	10,6	16,1	10,5
42	902 700	909 274	10 345	5 783	2 519	16 677	363 ⁴	9 259	3 032	11,5	18,5	10,3
43	910 900	914 387	10 129 ²	5 520 ²	2 654	18 258	387 ⁴	9 388	÷3 757	11,1	20,0	10,3
44	916 800	920 638	10 893 ²	4 941 ²	2 653	19 133	359	10 436	÷2 446	11,9	20,9	11,4
45	926 100	938 709	10 228	4 915	2 898	19 046	344	11 279	10 304	11,0	20,6	12,2
1941-45 gnstl. average	909 800	•	10 204	5 323	2 565	17 506	359	9 940	1 795	11,2	19,2	10,9
1946	946 400	959 611	11 337	5 457	3 698	20 073	371	10 706	11 535	12,0	21,2	11,3
47	960 300	966 161	11 602	5 589	3 441	19 245	357	10 362	÷2 333	12,1	20,0	10,8
48	966 400	968 633	11 605	5 461	3 539	16 547	259	9 195	÷4 880	12,0	17,1	9,5
49	969 300	971 562	11 121	5 375	3 459	14 472	244	9 652	÷1 891	11,5	14,9	10,0
50	973 300	974 633	11 338	5 336	3 332	14 405	284	9 584	÷1 750	11,6	14,8	9,8
1946-50 gnstl. average	963 100	•	11 401	5 444	3 494	16 948	303	9 900	136	11,8	17,6	10,3
1951	972 200	970 093	10 524	4 938	3 045	13 461	220	9 730	÷8 271	10,8	13,8	10,0
52	967 000	966 282	10 028	4 644	3 070	12 797	215	9 973	÷6 635	10,4	13,2	10,3
53	965 200	964 579	9 339	4 320	2 799	12 880	249	9 929	÷4 654	9,7	13,3	10,3
54	962 500	961 568	9 328	4 430	2 935	12 544	259	9 791	÷5 764	9,7	13,0	10,2
55	959 500	957 820	9 232	4 259	2 828	12 432	189	9 866	÷6 314	9,6	13,0	10,3
1951-55 gnstl. average	965 300	•	9 690	4 518	2 936	12 823	226	9 858	÷6 328	10,0	13,3	10,2
1956	953 900	950 842	8 979	4 224	2 795	12 152	188	9 977	÷9 153	9,4	12,7	10,5
57	946 500	943 324	8 925	4 030	2 615	12 008	171	10 540	÷8 986	9,4	12,7	11,1
58	940 000	939 199	8 620	3 993	2 661	12 006	150	10 485	÷5 646	9,2	12,8	11,2
59	934 000	931 644	8 670	3 944	2 553	11 658	149	10 449	÷8 764	9,3	12,5	11,2
60	927 300	923 639	9 076	4 126	2 666	12 132	112	10 833	÷9 304	9,8	13,1	11,7
1956-60 gnstl. average	940 300	•	8 854	4 063	2 658	11 991	154	10 457	÷8 371	9,4	12,8	11,1
1961	919 800	918 700	9 035	3 904	2 534	12 142	145	10 730	÷6 351	9,8	13,2	11,7
1962 ⁶	914 200	911 414	12 183	...	11 235	÷8 234	...	13,3	12,3

1 og 2, se de tilsvarende noter side 24.

3 Indtil 1921 ekskl. Gentofte.

4 og 5 Se henholdsvis note 3 og 4 side 24.

6 Foreløbige tal.

ANM. Vedrørende begreberne faktisk og bosiddende befolkning se anm. til tabel 3, side 4.

TABEL 24.

Levendefødte og dødfødte. *Live-births and still-births.*

	Levendefødte <i>live-births</i>			Dødfødte <i>still-births</i>			Ialt fødte <i>total</i>	Af 1000 fødte var født uden for ægteskab of 1000 <i>born were illegitimates</i>	Af 1000 fødte var drenge of 1000 <i>born were males</i>	Af 1000 fødte var dødfødte of 1000 <i>born were still-born</i>
	Drenge <i>males</i>	Piger <i>females</i>	Ialt <i>total</i>	Drenge <i>males</i>	Piger <i>females</i>	Ialt- <i>total</i>				
København										
1961	5 007	4 793	9 800	60	63	123	9 923	150	511	12
1960	5 019	4 857	9 876	50	43	93	9 969	146	508	9
1959	4 761	4 555	9 316	68	50	118	9 434	133	512	13
1956-60 gnsst. <i>average</i>	4 974	4 704	9 678	68	53	121	9 799	130	515	12
heraf uden										
for ægteskab	1961	741	727	1 468	12	9	21	1 489	•	506
	1960	713	731	1 444	9	5	14	1 458	•	495
	1959	633	608	1 241	10	6	16	1 257	•	512
<i>illegitimates</i>	1956-60 gnsst. <i>average</i>	662	591	1 253	12	7	19	1 272	•	530
Frederiksberg										
1961	604	591	1 195	6	6	12	1 207	113	505	10
1960	635	556	1 191	9	4	13	1 204	115	535	11
1959	617	546	1 163	9	6	15	1 178	97	531	13
1956-60 gnsst. <i>average</i>	612	567	1 179	11	7	18	1 197	95	520	15
heraf uden										
for ægteskab	1961	66	68	134	1	1	2	136	•	•
	1960	78	58	136	—	—	2	138	•	•
	1959	60	49	109	3	2	5	114	•	•
<i>illegitimates</i>	1956-60 gnsst. <i>average</i>	63	48	111	2	1	3	114	•	•
Gentofte										
1961	623	524	1 147	7	3	10	1 157	204 ¹	545	9
1960	574	491	1 065	3	3	6	1 071	183 ¹	539	6
1959	611	568	1 179	14	2	16	1 195	204 ¹	523	13
1956-60 gnsst. <i>average</i>	595	539	1 134	9	6	15	1 149	198 ¹	526	13
heraf uden										
for ægteskab	1961	122	112	234 ¹	—	2	2	236 ¹	•	•
	1960	110	85	195 ¹	—	1	1	196 ¹	•	•
	1959	110	131	241 ¹	3	—	3	244 ¹	•	•
<i>illegitimates</i>	1956-60 gnsst. <i>average</i>	117	109	226 ¹	2	—	2	228 ¹	•	•
Hovedstaden the capital										
1961	6 234	5 908	12 142	73	72	145	12 287	151	513	12
1960	6 228	5 904	12 132	62	50	112	12 244	146	514	9
1959	5 989	5 669	11 658	91	58	149	11 807	137	515	13
1956-60 gnsst. <i>average</i>	6 181	5 810	11 991	88	66	154	12 145	133	516	13
heraf uden										
for ægteskab	1961	929	907	1 836	13	12	25	1 861	•	506
	1960	901	874	1 775	11	6	17	1 792	•	509
	1959	803	788	1 591	16	8	24	1 615	•	507
<i>illegitimates</i>	1956-60 gnsst. <i>average</i>	842	748	1 590	16	8	24	1 615	•	532

¹ De relativt høje tal for fødsler uden for ægteskab i Gentofte skyldes, at mødrene på Mødrehjælpens hjem på Margrethevej 14 er regnet for bosiddende i Gentofte.

ANM. Tallene vedrører fødsler blandt den bosiddende befolkning.

TABEL 25. Antal fødsler i hovedstaden¹, delt efter de fødende mødres alder.

Number of births in the capital distributed according to age of mothers.

De fødende mødres alder <i>age of mothers</i>	Antal fødsler <i>number of births</i>				Årligt antal fødsler i ægteskab for hver 10 000 gifte kvinder i hver aldersklasse <i>annual number of legitimate births per 10 000 married women of each age group</i>		Årligt antal fødsler uden for ægteskab for hver 10 000 ugifte kvinder i hver aldersklasse <i>annual number of illegitimate births per 10 000 unmarried women of each age group</i>	
	I ægteskab <i>legitimate</i>		Uden for ægteskab <i>illegitimate</i>		1951-55 gnsst. average	1946-50 gnsst. average	1951-55 gnsst. average	1946-50 gnsst. average
	1951-55 gnsst. average	1946-50 gnsst. average	1951-55 gnsst. average	1946-50 gnsst. average				
15-19 år <i>years</i>	786	693	411	451	5 161	5 474	146	172
20-24 » »	3 562	3 937	449	729	2 506	2 662	228	323
25-29 » »	3 513	4 902	246	397	1 451	1 754	227	293
30-34 » »	2 301	3 378	161	219	795	1 051	179	200
35-39 » »	1 048	1 707	89	137	343	537	94	124
40-44 » »	278	430	35	40	92	146	32	34
45-49 » »	13	20	3	2	5	8	2	2
Ialt <i>total</i> ...	11 501	15 067	1 394	1 975	744 ²	925 ²	139 ²	183 ²

¹ Tabellen omfatter fødsler blandt den bosiddende befolkning.

² Antal fødsler for hver 10 000 kvinder i alderen 15-49 år.

ANM. Under „gifte kvinder“ er i denne tabel medregnet separerede kvinder, under „ugifte“ er medregnet enker og fraskilte kvinder.

TABEL 26. Fødsler fordelt efter mødrenes alder. Births distributed according to age of mothers.

Hovedstaden 1961	Antal fødende kvinder ¹ i alderen mothers by age							Ialt total	
	under 20 år - 20 years	20-24 år years	25-29 år years	30-34 år years	35-39 år years	40-44 år years	45 år og derover years and over	1961	1960
Gifte kvinder married women									
Fødsler fordelt efter fødselsnr. ² births distributed by number of birth									
1	857	1 826	810	207	64	14	—	3 778	3 662
2	225	1 439	1 093	486	133	24	2	3 402	3 475
3	25	470	642	437	173	37	1	1 785	1 773
4	1	142	232	203	112	38	—	728	796
5	—	37	105	90	72	25	—	329	356
6 og derover and over	—	14	67	86	70	36	4	277	274
Fødsler ialt 1961 number of births, total	1 108	3 928	2 949	1 509	624	174	7	10 299	•
heraf i of these København	973	3 290	2 310	1 164	465	122	6	8 330	8 414
» » Frederiksberg	89	390	317	164	76	26	—	1 062	1 056
» » Gentofte	46	248	322	181	83	26	1	907	866
Fødsler ialt 1960 number of births, total	1 057	4 009	2 910	1 522	651	177	10	•	10 336
Fødslen fandt sted i ægteskabets duration of marriage									
1. år year	913	1 485	410	144	43	10	—	3 005	2 980
2. » »	145	800	335	88	27	10	1	1 406	1 375
3. » »	38	716	350	87	26	4	—	1 221	1 242
4. » »	6	493	401	87	32	2	2	1 023	1 050
5. » »	—	257	375	108	24	8	1	773	830
6.-10. år year	—	159	1 003	633	142	30	—	1 967	1 939
11. år og senere year and over	—	—	56	346	322	104	3	831	828
uangenven unknown	6	18	19	16	8	6	—	73	92
Ialt total...	1 108	3 928	2 949	1 509	624	174	7	10 299	10 336
heraf for førstefødsler i ægteskabets first births									
1. måned month	22	11	3	2	—	—	—	38	49
2. » »	39	27	8	1	—	—	—	75	65
3.- 6. måned month	602	637	100	27	5	3	—	1 374	1 384
7.- 9. » »	130	344	79	21	7	—	—	581	593
10.-12. » »	24	171	68	18	3	1	—	285	274
2. år year	34	416	195	33	11	2	—	691	610
3. » »	—	138	128	13	3	—	—	282	308
4. » »	1	57	99	16	4	—	—	177	180
5. » »	—	13	52	11	4	—	—	80	93
6. år og senere and over	—	4	73	64	27	8	—	176	163
uangenven unknown	5	8	5	1	—	—	—	19	33
Ialt total...	857	1 826	810	207	64	14	—	3 778	3 662
Ikke-gifte kvinder³ unmarried women									
Fødsler fordelt efter fødselsnr. ² births distributed by number of birth									
1	601	347	85	36	17	4	—	1 090	1 028
2	69	143	66	40	22	6	—	346	336
3	9	60	46	38	16	7	—	176	178
4	1	23	40	20	18	2	1	105	126
5	1	8	20	25	5	3	—	62	63
6 og derover and over	—	4	20	20	10	9	—	63	41
Fødsler ialt 1961 number of births, total	681	585	277	179	88	31	1	1 842	•
heraf i of these København	536	458	232	150	69	27	1	1 473	1 441
» » Frederiksberg	40	45	19	19	9	3	—	135	137
» » Gentofte	105	82	26	10	10	1	—	234	194
Fødsler ialt 1960 number of births, total	621	605	268	151	89	37	1	•	1 772
Såmet antal fødsler all births 1961.	1 789	4 513	3 226	1 688	712	205	8	12 141	•
» » » » » 1960.	1 678	4 614	3 178	1 673	740	214	11	•	12 108
af 1961-fødslerne var flerfødsler multiple births ..	9	51	43	25 ⁴	16	1	—	145 ⁴	•
» 1960 » » » » » ..	6	37	40 ⁴	30	18	4	—	•	135 ⁴
Fødte børn ialt 1961 total number of children born	1 798	4 564	3 269	1 714	728	206	8	12 287	•
heraf i of these København	1 517	3 795	2 575	1 332	547	150	7	9 923	9 969
» » Frederiksberg	130	437	338	186	87	29	—	1 207	1 204
» » Gentofte	151	332	356	196	94	27	1	1 157	1 071
Fødte børn ialt 1960 total numb. of child. born	1 684	4 651	3 219	1 703	758	218	11	•	12 244
af de i 1961 fødte var dødfødte still-births	20	36	31	32	17	9	—	145	•
» » 1960 » » » » »	10	37	25	24	14	2	—	•	112

¹ Bosiddende i hovedstaden. ² D. v. s. antallet af moderens svangerskaber (heri medregnet aborter). ³ Omfatter ugifte kvinder samt enker og fraskilte. ⁴ Heraf 1 trillingfødsel.

TABEL 27.

Frugtbarheden i ægteskabets første 6 år.

Fertility during the first 6 years of marriage.

København Copenhagen	Hustruens alder ved ægteskabets indgåelse age of wife on contraction of marriage								
	Under 25 år -25 years			25-34 år years			35-49 år years		
	Ægteskaber indgået i married			Ægteskaber indgået i married			Ægteskaber indgået i married		
	1928	1938	1948	1928	1938	1948	1928	1938	1948
Antal børn pr. 1000 ægteskaber number of children born per 1000 marriages									
født i ægteskabets 1. år in 1st year of marriage.....	372	329	424	197	198	252	96	72	75
» » » 2. » » 2nd » » »	189	191	219	142	148	156	35	30	48
» » » 3. » » 3rd » » »	160	172	200	110	128	132	21	20	26
» » » 4. » » 4th » » »	135	173	173	105	128	105	19	22	14
» » » 5. » » 5th » » »	107	167	176	80	123	99	12	16	15
» » » 6. » » 6th » » »	111	160	146	70	130	70	23	15	13

DIAGRAM 5.

Levendefødte og døde
pr. 1 000 indbyggere i hovedstaden fra 1902 til 1961.

Number of live births and deaths per 1 000 inhabitants in the capital 1902-1961.

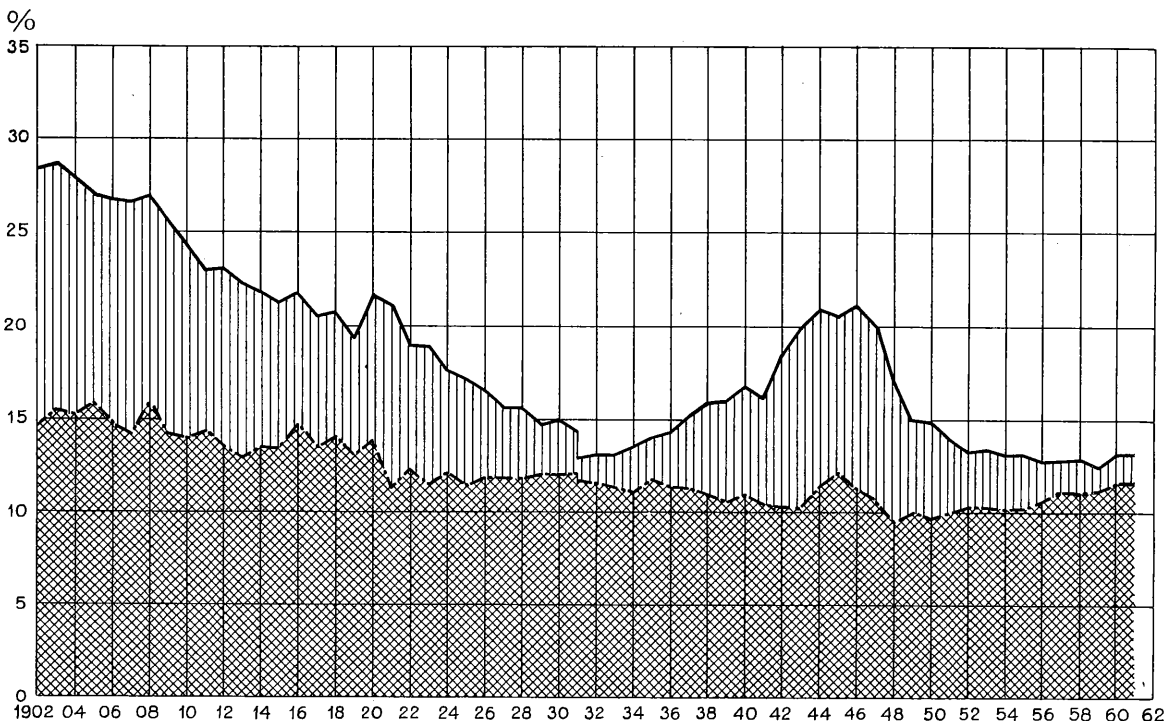

Den øverste kurve angiver antal af levendefødte pr. 1 000 indb. og den nederste kurve antal døde pr. 1 000 indb., mens det lodret skraverede areal angiver fødselsoverskudet.

ANM. Til 1931 refererer tallene sig til antallet af fødsler og dødsfald, der faktisk har fundet sted i hovedstaden, i forhold til den faktisk tilstedeværende befolkning, hvorimod tallene siden 1931 refererer sig til antallet af fødte og døde inden for den bosiddende befolkning i hovedstaden, jfr. tabel 23.

TABEL 28. Dødelighedstavle og overlevelsestavle for hovedstaden, beregnet på grundlag af erfaringerne i årene 1956-60. Mortality and survival tables of the capital 1956-60.

Alder age	Mænd males			Kvinder females			Alder age	Mænd males			Kvinder females		
	Alders- klassens døds- sand- synlighed ¹ mortality of group	Over- levende ² survivors	Middel- levetid ³ average expected life-time	Alders- klassens døds- sand- synlighed ¹ mortality of group	Over- levende ² survivors	Middel- levetid ³ average expected life-time		Alders- klassens døds- sand- synlighed ¹ mortality of group	Over- levende ² survivors	Middel- levetid ³ average expected life-time	Alders- klassens døds- sand- synlighed ¹ mortality of group	Over- levende ² survivors	Middel- levetid ³ average expected life-time
0 år	2 656	100 000	68,77	2 059	100 000	73,66							
1 »	154	97 344	69,63	162	97 941	74,20	46 »	440	91 708	26,98	344	93 677	31,17
2 »	75	97 194	68,74	67	97 782	73,32	47 »	516	91 305	26,10	384	93 355	30,28
3 »	29	97 121	67,79	34	97 717	72,36	48 »	620	90 834	25,23	406	92 997	29,39
4 »	54	97 093	66,81	37	97 684	71,39	49 »	670	90 271	24,38	432	92 619	28,51
5 »	36	97 041	65,84	38	97 648	70,42	50 »	757	89 666	23,54	470	92 219	27,62
6 »	42	97 006	64,87	22	97 611	69,44	51 »	879	88 987	22,72	513	91 786	26,76
7 »	38	96 965	63,90	18	97 590	68,46	52 »	954	88 205	21,92	540	91 315	25,89
8 »	28	96 928	62,92	20	97 572	67,47	53 »	1 000	87 364	21,12	575	90 823	25,03
9 »	32	96 901	61,94	28	97 552	66,48	54 »	1 174	86 490	20,33	658	90 301	24,17
10 »	27	96 870	60,96	32	97 525	65,50	55 »	1 368	85 475	19,57	715	89 707	23,33
11 »	17	96 844	59,97	23	97 494	64,52	56 »	1 515	84 306	18,83	735	89 066	22,49
12 »	26	96 828	58,98	20	97 472	63,53	57 »	1 630	83 029	18,11	796	88 411	21,66
13 »	30	96 803	58,00	22	97 453	62,55	58 »	1 752	81 676	17,40	842	87 707	20,83
14 »	26	96 774	57,02	32	97 432	61,56	59 »	1 890	80 245	16,71	938	86 969	20,00
15 »	38	96 749	56,03	38	97 401	60,58	60 »	2 024	78 728	16,02	1 097	86 153	19,18
16 »	48	96 712	55,05	42	97 364	59,60	61 »	2 223	77 135	15,34	1 238	85 208	18,39
17 »	60	96 667	54,08	42	97 323	58,63	62 »	2 508	75 420	14,68	1 298	84 153	17,62
18 »	72	96 609	53,11	43	97 282	57,65	63 »	2 758	73 528	14,04	1 361	83 061	16,84
19 »	75	96 539	52,15	50	97 240	56,68	64 »	2 952	71 500	13,42	1 601	81 931	16,06
20 »	80	96 467	51,19	46	97 191	55,70	65 »	3 263	69 389	12,82	1 806	80 619	15,31
21 »	92	96 390	50,23	50	97 146	54,73	66 »	3 512	67 125	12,23	1 878	79 163	14,59
22 »	96	96 301	49,28	68	97 097	53,76	67 »	3 818	64 768	11,66	2 086	77 677	13,86
23 »	74	96 209	48,32	56	97 031	52,79	68 »	4 190	62 295	11,10	2 366	76 057	13,14
24 »	68	96 138	47,36	46	96 977	51,82	69 »	4 628	59 685	10,57	2 630	74 257	12,45
25 »	87	96 073	46,39	58	96 932	50,85	70 »	5 074	56 923	10,06	2 888	72 305	11,70
26 »	110	95 989	45,43	67	96 876	49,88	71 »	5 329	54 035	9,57	3 307	70 217	11,11
27 »	121	95 883	44,48	88	96 811	48,91	72 »	5 574	51 155	9,08	3 934	67 895	10,47
28 »	114	95 767	43,53	96	96 726	47,95	73 »	6 224	48 304	8,58	4 327	65 224	9,88
29 »	134	95 658	42,58	104	96 633	47,00	74 »	6 995	45 298	8,12	4 694	62 402	9,30
30 »	155	95 530	41,64	104	96 533	46,05	75 »	7 452	42 129	7,69	5 322	59 473	8,73
31 »	159	95 382	40,70	102	96 433	45,09	76 »	7 856	38 990	7,27	5 910	56 308	8,20
32 »	148	95 230	39,77	124	96 335	44,15	77 »	8 574	35 927	6,85	6 461	52 980	7,68
33 »	182	95 089	38,83	141	96 216	43,19	78 »	9 562	32 847	6,44	7 335	49 557	7,18
34 »	198	94 916	37,90	152	96 080	42,25	79 »	10 058	29 706	6,07	8 355	45 922	6,70
35 »	164	94 728	36,97	161	95 934	41,32	80 »	10 781	26 718	5,70	9 130	42 085	6,27
36 »	200	94 573	36,03	181	95 780	40,38	81 »	12 594	23 838	5,32	10 136	38 243	5,85
37 »	241	94 384	35,10	189	95 607	39,45	82 »	13 575	20 836	5,02	11 095	34 367	5,45
38 »	233	94 156	34,18	190	95 426	38,53	83 »	14 212	18 008	4,73	12 220	30 554	5,07
39 »	238	93 937	33,26	232	95 245	37,60	84 »	15 306	15 449	4,43	13 516	26 820	4,71
40 »	288	93 713	32,34	250	95 024	36,69	85 »	16 882	13 084	4,14	15 263	23 195	4,37
41 »	319	93 443	31,43	223	94 786	35,78	86 »	18 490	10 875	3,88	17 226	19 655	4,06
42 »	349	93 145	30,53	218	94 575	34,86	87 »	19 412	8 864	3,64	18 274	16 269	3,80
43 »	360	92 820	29,64	228	94 369	33,93	88 »	21 394	7 143	3,40	19 669	13 296	3,54
44 »	397	92 486	28,74	234	94 154	33,01	89 »	23 508	5 615	3,19	20 234	10 681	3,29
45 »	446	92 119	27,86	274	93 934	32,08	90 »	24 455	4 295	3,02	22 288	8 515	3,00

¹ Tallene angiver (i 100 000-dele) sandsynligheden for at dø i løbet af et år, fra en fødselsdag til den næste.² D. v. s. hvor mange af 100 000 sam-tidig fødte, der vil opleve deres 1 års, 2 års, 3 års o. s. v. fødselsdag, såfremt dødeligheden fortsat vil være den samme som er konstateret her for femåret 1956-60. ³ Tallene angiver for hvert år det gennemsnitlige antal levår, som de personer, der opnår den pågældende alder, har tilbage, hvis de uddar på den måde overlevelsestavlen angiver.

TABEL 29.

Døde¹, delt efter alder og køn.

Deaths distributed according to sex and age.

Aldersgruppe age group	1961								1960		1956-60 gn.	
	København		Frederiksberg		Gentofte		Hovedst. ialt the capital, total		Hovedst. ialt the capital, total		Hovedst. ialt the capital, total	
	Mænd males	Kv. females	Mænd males	Kv. females	Mænd males	Kv. females	Mænd males	Kv. females	Mænd males	Kv. females	Mænd males	Kv. females
Under 1 måned u. 1 month 1-12 måneder months	109 22	87 26	13 —	9 1	10 3	16 3	132 25	112 30	123 24	85 24	128 24	92 20
Ialt under 1 år total	131	113	13	10	13	19	157	142	147	109	152	112
1-2 år years	10	10	1	—	2	1	13	11	12	10	22	15
3-4 » »	4	6	1	—	1	—	6	6	7	1	6	4
5-9 » »	17	5	2	—	—	1	19	6	11	5	10	8
10-14 » »	6	2	1	1	2	1	9	4	10	7	10	9
Ialt under 15 år total . . .	168	136	18	11	18	22	204	169	187	132	200	148
15-19 år years	10	11	3	2	3	—	16	13	17	11	18	14
20-24 » »	31	13	3	3	3	1	37	17	30	12	26	17
25-29 » »	28	16	6	3	6	—	40	19	36	22	33	24
30-34 » »	33	23	6	1	1	—	40	24	62	39	47	37
35-39 » »	49	48	4	1	1	9	54	58	57	68	62	65
40-44 » »	67	81	7	6	5	5	79	92	90	86	105	84
45-49 » »	143	116	13	11	16	10	172	137	180	133	176	145
50-54 » »	233	164	30	23	26	12	289	199	292	205	296	211
55-59 » »	364	229	56	36	40	21	460	286	446	292	441	286
60-64 » »	471	317	71	42	38	33	580	392	577	387	588	394
Ialt 20-64 år total	1 419	1 007	196	126	136	91	1 751	1 224	1 770	1 244	1 774	1 263
65-69 år years	610	446	107	80	52	43	769	569	745	540	685	533
70-74 » »	615	584	102	114	67	57	784	755	825	780	774	754
75-79 » »	593	685	114	135	72	83	779	903	749	990	736	927
80-84 » »	422	686	90	157	69	94	581	937	673	942	619	856
85-89 » »	284	386	59	104	34	66	377	556	309	569	296	523
90-94 » »	43	149	21	43	15	22	79	214	110	190	95	185
95-99 » »	9	21	2	10	—	5	11	36	16	28	14	39
100 år og derover and over	2	1	—	—	—	—	2	1	3	3	1	3
Ialt 65 år og derover total	2 578	2 958	495	643	309	370	3 382	3 971	3 430	4 042	3 220	3 820
Ialt total	4 175	4 112	712	782	466	483	5 353	5 377	5 404	5 429	5 212	5 245

¹ Blandt den bosiddende befolkning.

TABEL 30.

Adoptioner, hvor adoptanten boede i hovedstaden.

Adoptions, the adoptive parents resident in the capital.

1961 Adoptererede børn adopted children	Drengene males			Piger females			Tilsammen total	
	født i ægteskab legitimate	født uden for ægteskab illegitimate	Ialt total	født i ægteskab legitimate	født uden for ægteskab illegitimate	Ialt total	1961	1960
Under 1 år under 1 year	9	18	27	7	25	32	59	56
1-4 år years	12	11	23	11	22	33	56	81
5-13 » »	38	15	53	45	24	69	122	152
14-17 » »	15	8	23	11	3	14	37	32
18-20 » »	3	—	3	3	1	4	7	14
21 år og derover and over . . .	2	1	3	—	—	—	3	6
Ialt 1961 total	79	53	132	77	75	152	284	•
» 1960 »	102	75	177	96	68	164	•	341
1956-60 gnstl. average	90	74	164	96	65	161	•	325 ¹

¹ 1956-60 gnstl.

TABEL 31.

Døde¹, delt efter alder, køn og ægteskabelige stilling.

Deaths distributed according to age, sex and marital status.

1961	Ugifte <i>unmarried</i>		Gifte og sepa- rerede <i>married</i> and <i>separated</i>		Enkestand <i>widowed</i>		Fraskilte <i>divorced</i>		Tilsammen <i>total</i>		
	Mænd <i>males</i>	Kvinder <i>females</i>	Mænd <i>males</i>	Kvinder <i>females</i>	Mænd <i>males</i>	Kvinder <i>females</i>	Mænd <i>males</i>	Kvinder <i>females</i>	Mænd <i>males</i>	Kvinder <i>females</i>	Ialt <i>total</i>
Hovedstaden <i>the capital</i>											
Under 15 år —15 years	204	169	•	•	•	•	•	•	204	169	373
15-19 år <i>years</i>	15	12	1	1	—	—	—	—	16	13	29
20-24 » »	29	9	8	6	—	—	—	2	37	17	54
25-29 » »	22	8	14	11	—	—	4	—	40	19	59
30-34 » »	14	5	23	13	—	—	3	6	40	24	64
35-39 » »	14	11	37	38	—	2	3	7	54	58	112
40-44 » »	11	12	54	69	3	4	11	7	79	92	171
45-49 » »	23	19	124	81	4	7	21	30	172	137	309
50-54 » »	27	32	219	115	9	18	34	34	289	199	488
55-59 » »	51	46	348	156	22	51	39	33	460	286	746
60-64 » »	61	64	433	186	41	103	45	39	580	392	972
Ialt 20-64 år <i>total</i>	252	206	1 260	675	79	185	160	158	1 751	1 224	2 975
65-69 år <i>years</i>	57	93	580	228	89	191	43	57	769	569	1 338
70-74 » »	67	125	508	232	165	329	44	69	784	755	1 539
75-79 » »	62	180	434	171	246	496	37	56	779	903	1 682
80-84 » »	42	190	260	101	251	587	28	59	581	937	1 518
85-89 » »	21	106	116	35	231	396	9	19	377	556	933
90-94 » »	6	45	20	12	52	153	1	4	79	214	293
95-99 » »	2	10	4	—	5	26	—	—	11	36	47
100 år og derover <i>and over</i>	1	—	—	—	1	1	—	—	2	1	3
Ialt 65 år og derover <i>total</i>	258	749	1 922	779	1 040	2 179	162	264	3 382	3 971	7 353
Ialt 1961 <i>total</i>	729	1 136	3 183	1 455	1 119	2 364	322	422	5 353	5 377	10 730
» 1960 »	683	1 113	3 160	1 465	1 189	2 440	372	411	5 404	5 429	10 833
1956-60 <i>gnstl. average</i>	681	1 120	3 082	1 439	1 127	2 318	322	368	5 212	5 245	10 457

¹ Blandt den bosiddende befolkning.

TABEL 32.

Ægteviiede¹, delt efter ægteskabelig stilling før ægteskabets indgåelse.

Married couples distributed according to marital status before contraction of marriage.

Hovedstaden <i>the capital</i>	Ægteskaber indgået af <i>marriages by</i>									Til- sammen <i>total</i>
	ungkarle <i>bachelors</i>			enkemænd <i>widowers</i>			fraskilte mænd <i>divorced men</i>			
	med piger <i>single</i>	med enker <i>widows</i>	med fraskilte kvinder <i>divorced</i>	med piger <i>single</i>	med enker <i>widows</i>	med fraskilte kvinder <i>divorced</i>	med piger <i>single</i>	med enker <i>widows</i>	med fraskilte kvinder <i>divorced</i>	
1961	6 363	47	578	79	68	124	853	104	819	9 035
1960	6 297	43	605	104	65	129	890	129	814	9 076
1959	6 008	60	578	100	72	140	824	93	795	8 670
1956-60 <i>gnstl. average</i>	6 094	56	624	110	68	137	881	107	777	8 854
1951-55 » »	6 340	73	760	159	90	155	1 081	124	908	9 690

¹ Hvor brudgommen er bosiddende i hovedstaden.

TABEL 33.

Indgåede ægteskaber¹ fordelt efter ægtefællernes alder.

Marriages distributed according to age on contraction of marriage.

Hovedstaden the capital	1961												Ialt total	1960 ialt total	1956- 60 gnstl. average		
	Brudgommens alder age of bridegroom																
	Under 20 år -20 years	20-24 år years	25-29 år years	30-34 år years	35-39 år years	40-44 år years	45-49 år years	50-54 år years	55-59 år years	60-64 år years	65-69 år years	70 år o. derov. years or over					
A. Samtlige indgåede ægteskaber contractions of marriage total																	
Under 20 år -20 years	245	1 283	246	54	11	6	1	1	2	—	—	—	1 849	1 768	1 632		
20-24 år years	62	2 309	1 383	287	97	27	17	3	3	1	—	1	4 190	4 142	3 958		
25-29 » »	2	252	550	263	126	63	23	20	4	3	—	—	1 307	1 357	1 394		
30-34 » »	—	33	126	143	102	66	31	21	2	3	2	—	529	575	642		
35-39 » »	—	11	25	58	76	85	48	31	18	3	2	—	357	426	439		
40-44 » »	—	1	5	16	46	76	73	44	24	16	6	3	310	313	296		
45-49 » »	—	2	2	4	14	42	55	54	31	13	6	3	226	226	230		
50-54 » »	—	—	1	1	5	9	17	34	36	23	9	3	138	136	138		
55-59 » »	—	—	—	1	1	1	4	14	21	18	10	9	79	77	70		
60-64 » »	—	—	—	—	—	—	—	2	1	4	6	4	17	27	28		
65-69 » »	—	—	—	—	—	—	1	—	—	—	5	5	11	12	14		
70 år og derov. and over	—	—	—	—	—	—	—	—	—	1	1	20	22	17	13		
Ialt 1961 total	309	3 891	2 338	827	478	375	270	224	142	85	48	48	9 035	•	•		
» 1960 »	267	3 719	2 422	899	571	354	320	211	146	71	52	44	•	9 076	•		
1956-60 gnstl. average	233	3 505	2 390	968	572	365	307	199	143	76	47	49	•	•	8 854		
B. Ægteskaber, hvor ingen af ægtefællerne havde været gift før contractions of couples not previously married																	
Under 20 år -20 years	244	1 267	203	26	7	1	—	—	—	—	—	—	1 748	1 676	1 535		
20-24 » »	61	2 208	1 195	166	30	4	4	—	—	—	—	—	3 668	3 583	3 434		
25-29 » »	1	185	375	119	35	10	2	2	—	—	—	—	729	808	837		
30-34 » »	—	15	44	46	22	12	2	1	—	—	—	—	142	145	180		
35-39 » »	—	5	6	8	8	8	1	3	—	—	—	—	39	47	62		
40-44 » »	—	1	1	1	4	4	7	1	1	—	—	—	20	20	21		
45-49 » »	—	—	—	—	—	2	4	2	—	—	—	—	8	7	12		
50-54 » »	—	—	—	—	—	—	1	2	—	—	—	—	3	6	8		
55-59 » »	—	—	—	—	1	—	—	—	1	—	—	1	3	1	3		
60-64 » »	—	—	—	—	—	—	—	—	—	—	1	—	1	2	1		
65-69 » »	—	—	—	—	—	—	—	—	—	—	—	1	1	—	—		
70 år og derov. and over	—	—	—	—	—	—	—	—	—	—	—	1	1	2	1		
Ialt 1961 total	306	3 681	1 824	366	107	41	21	11	2	—	1	3	6 363	•	•		
» 1960 »	262	3 536	1 906	399	121	33	17	12	5	4	1	1	•	6 297	•		
1956-60 gnstl. average	231	3 314	1 886	450	128	40	23	11	6	3	1	1	•	•	6 094		

¹ Ægteskaber, hvor brudgommen er bosiddende i hovedstaden.

ANM. Den gnstl. vielsesalder for samtlige ægteskaber var i 1961, 1960 og 1956-60 gnstl. for mænd henholdsvis 29,1, 29,4 og 29,6, og for kvinder henholdsvis 25,7, 26,0 og 26,2. Den gnstl. vielsesalder var ved 1. ægteskab i 1961, 1960 og i 1956-60 gnstl. for mænd henholdsvis 25,4, 25,6 og 25,9 samt for kvinder henholdsvis 23,0, 23,3 og 23,6.

TABEL 34.

Separationer. Separations.

Separationsbevillinger ¹ number of separations	1962	1961	1960	1959	1956-60 gnstl. årl. average	1951-55 gnstl. årl. average	1946-50 gnstl. årl. average	1941-45 gnstl. årl. average
	København	1 568	1 686	1 695	1 990	1 933	2 189	2 391
Frederiksberg	195	163	195	261	210	219	178	245
Gentofte	118	120	107	144	122	109	92	105
Hovedstaden ialt the capital, total	1 881	1 969	1 997	2 395	2 265	2 517	2 661	2 703

¹ Antallet af separationsbevillinger udfærdiget i København gennem overpræsiedet og på Frederiksberg og i Gentofte gennem Københavns amt.

ANM. Separationsbegæring indgives til overøvrigheden på det sted, hvor ægtefællen til den separationssøgende har bopæl, eller, hvis begæringen indgives af ægtefællerne i fællesskab, på det sted, hvor en af dem er bosiddende.

TABEL 35.

Skilsmisser¹. Divorces.

Hovedstaden <i>the capital</i>	1961	1960	1959	1958	1956/60 gnstl. average	1951/55 gnstl. average	1946/50 gnstl. average	1941/45 gnstl. average
Antal skilsmisser number of divorces								
ved dom <i>by judgment</i>	216	236	203	193	208	200	265	168
gennem justitsministeriet <i>through Ministry of Justice</i>	—	—	—	3	1	1	6	10
gennem overøvrigheden <i>through the prefecture</i>	2 318	2 430	2 350	2 465	2 449	2 734	3 223	2 387
Ialt <i>total</i>	2 534	2 666	2 553	2 661	2 658	2 935	3 494	2 565
heraf i København	2 073	2 191	2 082	2 163	2 180	2 454	2 919	2 116
» på Frederiksberg	292	285	296	301	298	302	385	314
» i Gentofte	169	190	175	197	180	179	190	135
Antal opløste ægteskaber fordelt efter den formelle skilsmissegrund marriages dissolved distributed according to the formal cause of divorce								
Separation <i>separation</i>	1 350	1 436	1 300	1 376	1 386	1 478	1 561	1 253
Faktisk adskillelse <i>living apart</i>	38	49	52	30	45	53	102	86
Ægteskabsbrud <i>adultery</i>	1 139	1 168	1 194	1 248	1 216	1 394	1 799	1 212
Sindssygdом <i>lunacy</i>	3	4	6	4	6	5	8	7
Andre og uoplyste grunde <i>undivulged causes</i>	4	9	1	3	5	5	24	7

¹ Tallene omfatter de tilfælde, hvor mandens bopæl var enten København, Frederiksberg eller Gentofte, og i 1950 og tidligere år yderligere de tilfælde, hvor kun hustruen havde bopæl i en af de tre kommuner, men hvor mandens opholdssted var i udlandet, straffeanstalter, fængsler, statshospitaler m. m. eller var ubekendt.

TABEL 36. Årlige skilsmissepromiller for 1948- og 1938-ægteskabsgenerationerne.

Annual divorces per 1000 (1948- and 1938-generations).

København	Hustruens alder ved vielsen <i>age of wife at marriage</i>					
	Under 25 år <i>-25 years</i>		25-34 år <i>years</i>		35-49 år <i>years</i>	
	Skilsmissepromille <i>divorces per 1000</i>	Antal bestående ægteskaber <i>existing marriages</i>	Skilsmissepromille <i>divorces per 1000</i>	Antal bestående ægteskaber <i>existing marriages</i>	Skilsmissepromille <i>divorces per 1000</i>	Antal bestående ægteskaber <i>existing marriages</i>
Ægteskaber indgået 1948 <i>marriages contracted in 1948</i>						
Ægteskabsår <i>year of marriage</i> :						
0.....	4	1 000	7	1 000	4	1 000
1.....	18	996	17	993	11	996
2.....	23	979	29	976	19	985
3.....	36	956	25	949	16	966
4.....	37	922	20	925	24	951
5.....	29	888	26	906	22	928
6.....		862		882		907
Ægteskaber indgået 1938 <i>marriages contracted in 1938</i>						
Ægteskabsår <i>year of marriage</i> :						
0.....	3	1 000	2	1 000	5	1 000
1.....	7	997	5	998	6	995
2.....	15	990	13	993	11	989
3.....	23	975	17	980	5	978
4.....	33	953	17	964	17	973
5.....	34	922	22	947	16	956
6.....	30	890	18	927	13	941
7.....	29	863	22	910	14	928
8.....	29	838	28	890	10	916
9.....	26	814	20	865	17	906
10.....	19	793	19	848	11	891
11.....	19	777	9	833	14	881
12.....	13	763	8	825	2	869
13.....	12	753	11	819	20	867
14.....	13	744	10	810	8	850
15.....	14	734	11	802	3	843
16.....		724		794		841

ANM. Tabellen angiver i kolonnen „skilsmissepromille“, hvor mange ægteskaber af 1000 ved hvert års begyndelse der i det pågældende år opløstes ved skilsmisse, og i kolonnen „antal bestående ægteskaber“ det antal ægteskaber, der herefter består efter 1, 2, 3 op til 6 års forløb for 1948-generationen og op til 16 års forløb for 1938-generationens vedkommende under forudsætning af, at ingen af ægtefællerne dør; et ægteskab er altså regnet for at bestå, selv om ægtefællerne er separerede eller fraflyttet hinanden; jfr. iøvrigt stat. mdskr. 33. årg., 1957, s. 110 f.

TABEL 37. **Antal skilsmisser fordelt efter antal børn under 18 år.**
Number of divorces distributed according to number of children under 18 years.

1960	0 børn	1 barn	2 børn	3 børn	4 børn	5 børn	Ialt	Ialt
	children	child	children	children	children	el. flere or more children	ægte- skaber marriages	børn children
København	941	717	382	112	30	9	2 191	1 987
Frederiksberg	121	104	47	10	3	—	285	240
Gentofte	86	54	37	13	—	—	190	167
Hovedstaden ialt 1960 <i>the capital, total</i>	1 148	875	466	135	33	9	2 666	2 394
» » 1959 » » »	1 166	781	460	119	24	3	2 553	2 169

TABEL 38. **Personer¹ med bopæl i hovedstaden, der fik dansk indfødsret.**
Number of persons resident in the capital naturalized.

Meddelelse af dansk indfødsret persons naturalized	Fødested <i>birthplace</i>						Ialt total	heraf med bopæl i resident in		
	Danmark Denmark	Sverige Sweden	Norge Norway	Tyskland Germany	And. lande i Europa other countr. of Europe	Uden for Europa other countr. outs. Europe		Køben- havn	Frede- riksberg	Gentofte
1962	38	6	7	58	69	9	187	139	24	24
1961	70	8	5	84	70	17	254	178	39	37
1960	20	8	6	50	54	6	144	107	19	18
1959	36	10	7	58	48	8	167	125	23	19
1958	46	9	9	61	64	7	196	151	24	21
1957	51	8	3	77	75	12	226	176	29	21
1956-60 <i>gnstl. aver.</i>	39	10	7	61	62	8	187	142	24	21
1951-55 » »	62	17	12	121	85	8	305	229	38	38

¹ Herunder personer, der har erhvervet eller bevaret deres indfødsret uanset bestemmelserne i lov nr. 379 af 12. juli 1946, som fratager visse tyske statsborgere og statsløse ret til umiddelbart at få dansk indfødsret.

ANM. Ved erklæring afgivet til Københavns magistrat har i henhold til lov nr. 252 af 27/6 1950 om dansk indfødsret desuden 20 personer med bopæl i København i 1962 erhvervet dansk indfødsret.

TABEL 39. **Flytninger inden for København, Frederiksberg og Gentofte anmeldt til de tre kommuners folkeregistre.**
Removals within Copenhagen, Frederiksberg, and Gentofte reported to the registers of population of the three municipalities.

1962	Hovedpersoner <i>householders</i>					Bi- personer ¹ <i>dependants</i>	Samlet personalantal <i>total number of persons</i>	
	Forsørgere <i>householders</i>	Enkeltpersoner <i>single persons</i>			Ialt <i>total</i>		1962	1961
		Mænd <i>males</i>	Kvinder <i>females</i>	Ialt <i>total</i>				
København								
Januar kvartal <i>1st quarter</i> ...	2 914	8 871	4 695	13 566	16 480	5 159	21 639	22 771
» » <i>2nd</i> » ...	3 008	8 373	4 245	12 618	15 626	5 510	21 136	23 980
Juli » <i>3rd</i> » ...	3 120	8 020	4 192	12 212	15 332	5 605	20 937	21 800
Oktober » <i>4th</i> » ...	3 224	8 400	4 404	12 804	16 028	5 848	21 876	22 709
1962 ialt <i>total</i>	12 266	33 664	17 536	51 200	63 466	22 122	85 588	.
1961 » »	13 388	35 105	19 564	54 669	68 057	23 203	.	91 260
Frederiksberg								
Januar kvartal <i>1st quarter</i> ...	205	743	403	1 146	1 351	366	1 717	1 894
April » <i>2nd</i> » ...	246	821	465	1 286	1 532	418	1 950	2 136
Juli » <i>3rd</i> » ...	328	928	497	1 425	1 753	635	2 388	1 922
Oktober » <i>4th</i> » ...	345	760	421	1 181	1 526	644	2 170	2 182
1962 ialt <i>total</i>	1 124	3 252	1 786	5 038	6 162	2 063	8 225	.
1961 » »	1 035	3 339	1 940	5 279	6 314	1 820	.	8 134
Gentofte								
Januar kvartal <i>1st quarter</i> ...	190	663	540	1 203	1 393	320	1 713	1 700
April » <i>2nd</i> » ...	222	530	480	1 010	1 232	388	1 620	1 757
Juli » <i>3rd</i> » ...	183	654	513	1 167	1 350	354	1 704	1 458
Oktober » <i>4th</i> » ...	206	468	465	933	1 199	371	1 510	1 849
1962 ialt <i>total</i>	801	2 315	1 998	4 313	5 114	1 433	6 547	.
1961 » »	814	2 327	2 177	4 504	5 318	1 446	.	6 764

¹ D. v. s. hustruer, der flytter samtidig med manden, samt børn under 15 år, der flytter samtidig med forældrene.

ANM. Vedrørende specifikationer på kvartaler for 1961, henvises til statistisk månedsskrift 1963, nr. 1.

TABEL 40.

Antal personer, som har anmeldt flytning til eller fra hovedstadskommunerne.

Number of persons reporting removal to or from the metropolitan municipalities.

1961	København						Frederiksberg					
	Tilflyttere immigration			Fraflyttere emigration			Tilflyttere immigration			Fraflyttere emigration		
	Md. males	Kv. females	Ialt total	Md. males	Kv. females	Ialt total	Md. males	Kv. females	Ialt total	Md. males	Kv. females	Ialt total
Hovedpersoner householders												
I familier families.....	3116	1106	4222	5507	1065	6572	1105	242	1347	1279	234	1513
Enkeltpersoner individuals.....	16608	14307	30915	15521	13988	29509	4685	4739	9424	4608	4743	9351
Ialt total...	19724	15413	35137	21028	15053	36081	5790	4981	10771	5887	4977	10864
Bipersoner¹ dependants												
Personer ialt total...	2009	5019	7028	3445	8488	11933	607	1641	2248	581	1846	2427
heraf fra og til from and to:	21733	20432	42165	24473	23541	48014	6397	6622	13019	6468	6823	13291
København.....	•	•	•	•	•	•	3208	3130	6338	2890	2877	5767
Frederiksberg.....	2890	2877	5767	3208	3130	6338	•	•	•	•	•	•
Gentofte.....	1305	2026	3331	1585	2024	3609	228	355	583	323	447	770
Provinsbyerne towns.....	3738	3634	7372	3321	3050	6371	696	855	1551	624	693	1317
Øvrige land ²	9474	8632	18106	12883	12102	24985	1672	1660	3332	2066	2117	4183
Færøerne, Grønland, udlandet Faroe Islands, Greenland, foreign countries...	3811	3146	6957	3473	3235	6708	585	622	1207	558	689	1247
Uoplyst sted („opdukkede“, „for- svundne“) unknown.....	515	117	632	3	—	3	8	—	8	7	—	7
Fordelt efter alder by age												
Under 7 år under 7 years.....	1690	1577	3267	2438	2233	4671	416	372	788	459	414	873
7-14 år years.....	816	794	1610	1521	1324	2845	298	264	562	245	224	469
15-19 » ».....	2606	5220	7826	1783	4187	5970	684	1673	2357	431	1318	1749
20-24 » ».....	6297	6405	12702	6472	6874	13346	2044	2122	4166	1927	2409	4336
25-29 » ».....	3577	2162	5739	4296	3077	7373	1021	613	1634	1330	819	2149
30-34 » ».....	1991	1050	3041	2386	1574	3960	511	298	809	589	358	947
35-39 » ».....	1311	759	2070	1646	1103	2749	363	224	587	398	281	679
40-49 » ».....	1803	1052	2855	2178	1459	3637	508	405	913	500	389	889
50-59 » ».....	1047	748	1795	1084	848	1932	325	296	621	361	282	643
60 år og derover years and over...	595	665	1260	669	862	1531	227	355	582	228	329	557
Personer ialt total...	21733	20432	42165	24473	23541	48014	6397	6622	13019	6468	6823	13291
heraf:												
Ugifte unmarried.....	13885	13782	27667	14284	14271	28555	4085	4506	8591	3864	4445	8309
Gifte married.....	5531	5175	10706	8015	7643	15658	1686	1611	3297	2021	1912	3933
Enkestænd widowed.....	198	474	672	215	554	769	72	212	284	53	159	212
Separerede separated.....	696	272	968	647	261	908	204	76	280	167	71	238
Fraskilte divorced.....	1423	729	2152	1312	812	2124	350	217	567	363	236	599
Hovedpersoner fordelt efter erhverv householders distributed according to profession and trade												
Selvstændige erhvervsdr. proprietors	598	41	639	845	61	906	256	25	281	243	26	269
Kontor- og forretningspersonale ³ office and business personnel.....	5306	4847	10153	7381	5800	13181	2110	1849	3959	2269	1857	4126
Arbejdere wage-earners.....	9519	2397	11916	9377	2271	11648	2194	544	2738	2281	749	3030
Husassistenter housemaids.....	•	2757	2757	•	2231	•	•	842	842	•	749	749
Pensionister o. lign. pensioners.....	154	122	276	87	72	159	46	46	92	48	39	87
Studerende students.....	1656	639	2295	1090	436	1526	553	242	795	555	281	836
Elever og lærlinge apprentices.....	1239	1939	3178	788	1271	2059	326	699	1025	218	619	837
Andre og uangivne erhverv trade unknown.....	1252	2671	3923	1460	2911	4371	305	734	1039	273	657	930
Hovedpersoner ialt householders, total.....	19724	15413	35137	21028	15053	36081	5790	4981	10771	5887	4977	10864
heraf fra og til provins og udland ⁴ of these from and to rest of Denmark and foreign countries:												
Selvst. erhvervsdrivende proprietors ..	404	21	425	625	35	660	100	5	105	97	10	107
Kontor- og forretningspersonale ³ office and business personnel.....	4012	3541	7553	5620	4294	9914	935	765	1700	1304	954	2258
Arbejdere wage-earners.....	7453	1711	9164	7830	1871	9701	928	235	1163	938	284	1222
Husassistenter housemaids.....	•	2020	2020	•	1598	1598	•	479	479	•	398	398
Pensionister o. lign. pensioners.....	128	93	221	51	23	74	25	14	39	26	14	40
Studerende students.....	1166	442	1608	712	258	970	289	152	441	234	140	374
Elever og lærlinge apprentices.....	1094	1429	2523	636	876	1512	214	396	610	121	293	414
Andre og uang. erhverv trade unknown.....	1058	2223	3281	1239	2397	3636	194	434	628	180	392	572
Ialt total...	15315	11480	26795	16713	11352	28065	2685	2440	5165	2900	2485	5385

¹ D. v. s. hustruer, der flytter samtidig med manden, samt børn under 15 år, der flytter samtidig med forældrene. ² Vedrørende flytningerne specielt til og fra omegnskommunerne se tabel 252, side 205. ³ Herunder offentligt og privat administrationspersonale samt liberale erhverv.

⁴ D. v. s., at der er set bort fra flytninger imellem de tre hovedstadskommuner (København, Frederiksberg, Gentofte).

ANM. I 1960 var antallet af tilflyttere til København 43 230 og antallet af fraflyttere 47 153, for Frederiksberg var de tilsvarende tal 13 479 og 13 322. En specifikation som i ovenstående tabel findes for 1960 i statistisk månedsskrift 1962, nr. 1 side 27.

(fortsættes)

TABEL 40 (fortsat). Antal personer, som har anmeldt flytning til eller fra hovedstadskommunerne.

Number of persons reporting removal to or from the metropolitan municipalities.

1961	Gentofte						Hovedstaden ialt ⁴ the capital, total					
	Tilflyttere immigration			Fraflyttere emigration			Tilflyttere immigration			Fraflyttere emigration		
	Md. males	Kv. females	Ialt total	Md. males	Kv. females	Ialt total	Md. males	Kv. females	Ialt total	Md. males	Kv. females	Ialt total
Hovedpersoner <i>householders</i>												
I familier <i>families</i>	943	168	1111	1114	277	1391	3271	1176	4447	6007	1236	7243
Enkeltpersoner <i>individuals</i>	3169	5238	8407	2970	4840	7810	17645	16446	34091	16282	15733	32015
Ialt total	4112	5406	9518	4084	5117	9201	20916	17622	38538	22289	16969	39258
Bipersoner ¹ <i>dependants</i>	504	1441	1945	666	1745	2411	2291	5420	7711	3863	9398	13261
Personer ialt total	4616	6847	11463	4750	6862	11612	23207	23042	46249	26152	26367	52519
heraf fra og til <i>from and to</i> :												
København	1585	2024	3609	1305	2026	3331
Frederiksberg	323	447	770	228	355	583
Gentofte
Provinsbyerne <i>towns</i>	507	1001	1508	479	750	1229	4941	5490	10431	4424	4493	8917
Færøerne, Grønland, udlandet <i>Faroe Islands, Greenland, foreign countries</i>	1566	2486	4052	2096	2834	4930	12712	12778	25490	17045	17053	34098
Uoplyst sted („opdukkede“, „for- svundne“) <i>unknown</i>	626	881	1507	639	897	1536	5022	4649	9671	4670	4821	9491
	9	8	17	3	—	3	532	125	657	13	—	13
Fordelt efter alder <i>by age</i>												
Under 7 år <i>under 7 years</i>	438	454	892	586	568	1154	1816	1688	3504	2755	2500	5255
7-14 år <i>years</i>	234	289	523	223	235	458	1008	1002	2010	1649	1438	3087
15-19 » »	447	2161	2608	339	1822	2161	3035	6562	9597	1851	4835	6686
20-24 » »	1278	1894	3172	1176	2024	3200	6833	6954	13787	6789	7840	14629
25-29 » »	809	642	1451	978	777	1755	3063	2321	5384	4860	3577	8437
30-34 » »	396	305	701	437	355	792	2088	1148	3236	2602	1782	4384
35-39 » »	259	257	516	299	235	534	1343	848	2191	1753	1227	2980
40-49 » »	372	313	685	364	346	710	1800	1087	2887	2159	1511	3670
50-59 » »	206	243	449	205	268	473	990	785	1775	1062	896	1958
60 år og derover <i>years and over</i>	177	289	466	143	232	375	631	647	1278	672	761	1433
Personer ialt total	4616	6847	11463	4750	6862	11612	23207	23042	46249	26152	26367	52519
heraf:												
Ugifte <i>unmarried</i>	2959	5076	8035	2880	4863	7743	15435	16316	31751	15534	16531	32065
Gifte <i>married</i>	1330	1363	2693	1528	1622	3150	5580	5248	10828	8597	8276	16873
Enkestand <i>widowed</i>	51	193	244	37	142	179	215	507	722	199	483	682
Separerede <i>separated</i>	101	68	169	92	55	147	669	295	964	574	266	840
Fraskilte <i>divorced</i>	175	147	322	213	180	393	1308	676	1984	1248	811	2059
Hovedpersoner fordelt efter erhverv <i>householders distributed according to profession and trade</i>												
Selvstændige erhvervsdr. <i>proprietors</i>	228	14	242	240	14	254	651	31	682	897	52	949
Kontor- og forretningspersonale ³ <i>office and business personnel</i>	1857	1549	3406	1847	1564	3411	6022	5228	11250	8246	6204	14450
Arbejdere <i>wage-earners</i>	1038	340	1378	1063	416	1479	9431	2162	11593	9401	2317	11718
Husassistenter <i>housemaids</i>	1697	1697	.	1447	1447	.	3775	3775	.	2906	2906
Pensionister o. lign. <i>pensioners</i>	53	91	144	34	63	97	185	170	355	101	85	186
Studerende <i>students</i>	374	342	716	376	218	594	1675	816	2491	1113	528	1641
Elever og lærlinge <i>apprentices</i>	198	488	686	142	509	651	1450	2166	3616	835	1439	2274
Andre og uangivne erhverv <i>trade unknown</i>	364	885	1249	382	886	1268	1502	3274	4776	1696	3438	5134
Hovedpersoner ialt <i>householders total</i>	4112	5406	9518	4084	5117	9201	20916	17622	38538	22289	16969	39258
heraf fra og til provins og udland ² : <i>of these from and to rest of Denmark and foreign countries</i> :												
Selvst. erhvervsdrivende <i>proprietors</i>	131	4	135	174	7	181	635	30	665	896	52	948
Kontor- og forretningspersonale <i>office and business personnel</i>	1007	906	1913	1320	956	2276	5954	5212	11166	8244	6204	14448
Arbejdere <i>wage-earners</i>	641	183	824	625	162	787	9022	2129	11151	9393	2317	11710
Husassistenter <i>housemaids</i>	1256	1256	.	910	910	.	3755	3755	.	2906	2906
Pensionister o. lign. <i>pensioners</i>	30	63	93	24	48	72	183	170	353	101	85	186
Studerende <i>students</i>	210	219	429	167	130	297	1665	813	2478	1113	528	1641
Elever og lærlinge <i>apprentices</i>	140	336	476	78	270	348	1448	2161	3609	835	1439	2274
Andre og uang. erhverv <i>trade unknown</i>	229	583	812	275	649	924	1481	3240	4721	1694	3438	5132
Ialt total	2388	3550	5938	2663	3132	5795	20388	17510	37898	22276	16969	39245

¹, ², ³ og ⁴ Se de tilsvarende noter side 37.

ANM. I 1960 var antallet af tilflyttere til Gentofte 11 465 og antallet af fraflyttere 11 775 for Hovedstaden ialt var de tilsvarende tal 46 662 og 50 738. En specifikation som i ovenstående tabel findes for 1960 i statistisk månedsskrift 1962, nr. 1 side 28.

TABEL 41.

**Flytninger mellem hovedstaden og udlandet
fordelt efter alder samt fra- og tilflyttingsland.**
Removals between the capital and foreign countries distributed according to age of the persons and country of emigration and immigration.

Aldersgruppe age group	1961						1960					
	Tilflyttet hovedst. immigration			Fraflyttet hovedst. emigration			Tilflyttet hovedst. immigration			Fraflyttet hovedst. emigration		
	Md. males	Kv. females	Ialt total	Md. males	Kv. females	Ialt total	Md. males	Kv. females	Ialt total	Md. males	Kv. females	Ialt total
Under 5 år <i>under 5 years</i>	294	289	583	268	269	537	248	275	523	190	206	396
5-9 » <i>years</i>	157	194	351	111	164	275	158	157	315	108	117	225
10-14 » ».....	82	110	192	93	86	179	77	97	174	64	73	137
15-19 » ».....	283	742	1025	239	840	1079	258	646	904	189	638	827
20-24 » ».....	1187	1433	2620	1328	1581	2909	1122	1302	2424	1095	1268	2363
25-29 » ».....	1089	706	1795	1036	831	1867	1020	672	1692	845	622	1467
30-34 » ».....	709	418	1127	575	336	911	574	387	961	424	284	708
35-39 » ».....	419	243	662	346	212	558	396	213	609	299	170	469
40-44 » ».....	266	135	401	258	142	400	255	128	383	157	101	258
45-49 » ».....	201	93	294	159	104	263	198	108	306	121	100	221
50-54 » ».....	114	88	202	96	83	179	116	78	194	75	61	136
55-59 » ».....	86	66	152	72	61	133	72	64	136	71	53	124
60-64 » ».....	50	43	93	30	36	66	58	63	121	38	39	77
65-69 » ».....	40	40	80	30	34	64	37	45	82	28	24	52
70-74 » ».....	27	27	54	21	15	36	29	26	55	19	23	42
75-79 » ».....	11	14	25	12	14	26	13	10	23	9	10	19
80 år og derover <i>and over</i>	12	3	15	6	3	9	11	3	14	9	3	12
Tilsammen <i>total</i> ...	5027	4644	9671	4680	4811	9491	4642	4274	8916	3741	3792	7533
heraf ugifte <i>unmarried</i>	3261	3186	6449	3065	3306	6371	3044	2878	5922	2467	2585	5052
» gifte <i>married</i>	1402	1234	2636	1275	1232	2507	1231	1144	2375	1020	997	2017
» forhen gifte <i>formerly married</i>	364	224	588	340	273	613	367	252	619	254	210	464
Fra-(til)flyttingssted <i>from/to</i>												
Færøerne <i>Faeroe Islands</i>	114	164	278	94	136	230	120	171	291	82	134	216
Grønland <i>Greenland</i>	469	197	666	560	187	747	435	157	592	428	150	578
Ialt indlandet <i>total</i>	583	361	944	654	323	977	555	328	883	510	284	794
Finland <i>Finland</i>	49	91	140	30	60	90	56	89	145	35	43	78
Island <i>Iceland</i>	110	163	273	80	107	187	117	167	284	56	76	132
Norge <i>Norway</i>	521	496	1017	477	483	960	580	515	1095	386	371	757
Sverige <i>Sweden</i>	940	505	1445	846	460	1306	1013	524	1537	689	369	1058
Belgien <i>Belgium</i>	26	36	62	38	35	73	17	17	34	19	21	40
England <i>U.K.</i>	273	698	971	261	787	1048	268	605	873	192	607	799
Frankrig <i>France</i>	123	218	341	131	292	423	110	246	356	84	216	300
Grækenland <i>Greece</i>	28	16	44	8	11	19	8	6	14	3	7	10
Holland <i>Netherlands</i>	50	54	104	42	61	103	55	57	112	40	43	83
Italien <i>Italy</i>	112	99	211	161	87	148	74	74	148	52	85	137
Jugoslavien <i>Yugoslavia</i>	10	6	16	7	11	18	12	9	21	4	6	10
Polen <i>Poland</i>	29	22	51	7	8	15	19	20	39	5	11	16
Schweiz <i>Switzerland</i>	143	157	300	171	167	338	117	134	251	108	134	242
Portugal og Spanien <i>Portugal and Spain</i>	87	70	157	90	106	196	52	52	104	56	62	118
Tyrkiet <i>Turkey</i>	18	9	27	14	15	29	11	10	21	5	8	13
Tyskland <i>Germany</i>	423	372	795	306	376	682	334	357	691	273	277	550
Ungarn <i>Hungary</i>	4	7	11	1	2	3	7	4	11	2	1	3
U. S. S. R. <i>U. S. S. R.</i>	3	5	8	11	12	23	8	4	12	11	7	18
Østrig <i>Austria</i>	89	37	126	27	37	64	43	51	94	20	38	58
Europa iøvrigt <i>rest of Europe</i>	8	14	22	12	15	27	16	16	32	6	5	11
Afrika <i>Africa</i>	135	125	260	120	99	219	113	97	210	64	59	123
Canada <i>Canada</i>	227	217	444	117	134	251	166	130	296	134	153	287
U. S. A. <i>U. S. A.</i>	498	517	1015	455	621	1076	446	454	900	396	509	905
Argentina <i>Argentina</i>	21	24	45	13	8	21	17	13	30	4	8	12
Brasilien <i>Brazil</i>	12	8	20	21	16	37	28	16	44	19	9	28
Chile, Colombia, Peru og Venezuela <i>Chile, Colombia, Peru and Venezuela</i>	18	17	35	22	14	36	17	13	30	13	13	26
Amerika iøvrigt <i>rest of America</i> ...	29	20	49	21	47	68	28	24	52	27	31	58
Asien <i>Asia</i>	215	157	372	137	130	267	176	140	316	135	112	247
Australien <i>Australia</i>	82	61	143	101	57	158	51	40	91	98	64	162
Uangivet <i>unknown</i>	161	62	223	399	230	629	128	62	190	295	163	458
Tilsammen udlandet <i>total</i> ...	5027	4644	9671	4680	4811	9491	4642	4274	8916	3741	3792	7533
heraf danske ¹ <i>of which Danish</i>	3124	2824	5948	3484	3611	7095	3052	2653	5705	2836	2940	5776
» udlændinge <i>of which foreigners</i> ...	1903	1820	3723	1196	1200	2396	1590	1621	3211	905	852	1757

¹ Herunder færinger og grønlandere.

ANM. Tabellen omfatter kun de personer, der ved flytning til eller fra København, Frederiksberg eller Gentofte fra eller til Færøerne og Grønland eller udlandet har erhvervet eller opgivet fast bopæl i en af disse kommuner.

II. Sundhedsforhold. *Public health.*

TABEL 42.

Hospitalsforhold, sygdomme og dødsårsager 1911—1961.

Hospitals, diseases, and death causes 1911—1961.

År year	Kommunale hospitaler ^{1,2} <i>municipal hospitals</i>						Private hospitaler i København, Frederiksbg. og Gent. ^{1,3} <i>private hospitals</i>		
	København			Frederiksberg			Antal faste sengepladser <i>number of beds</i>	Antal behandlede patienter <i>patients treated</i>	Dagligt gnstl. antal patienter <i>average daily number of patients</i>
	Antal faste sengepladser <i>number of beds</i>	Antal behandlede patienter <i>patients treated</i>	Dagligt gnstl. antal patienter <i>average daily number of patients</i>	Antal faste sengepladser <i>number of beds</i>	Antal behandlede patienter <i>patients treated</i>	Dagligt gnstl. antal patienter <i>average daily number of patients</i>			
1911-1915 gnstl. average...	4 979	30 015	4 241	599	4 530	529	797	5 722	643
1916-1920 » » ...	5 321	34 565	4 566	645	5 431	585	812	6 387	670
1921-1925 » » ...	5 423	36 235	4 758	660	5 186	581	831	6 472	680
1926-1930 » » ...	5 791	42 251	5 303	685	5 941	617	895	7 119	729
1931-1935 » » ...	6 337	51 367	5 962	795	7 386	728	938	8 770	764
1936-1940 » » ...	6 601	58 630	6 424	906	9 363	797	1 002 ³	10 688 ³	844 ³
1941-1945 » » ...	7 123	74 276	6 809	959	13 170	909	1 673 ³	23 101 ³	1 592 ²
1946-1950 » » ...	7 358	80 192	7 154	930	15 126	894	1 523 ³	24 986 ³	1 485 ³
1951-1955 » » ...	7 518	83 818	7 547	971	17 724	960	1 555 ³	27 135 ³	1 526 ³
1956-1960 » » ...	7 672	84 266	7 336	956	17 546	908	1 608 ³	29 606 ³	1 496 ³
1960/61	7 523	82 238	6 852	974	17 709	887	1 651 ³	31 531 ³	1 413 ³
Antal anmeldte sygdomstilfælde i København af <i>cases reported</i>									
År year	difteri <i>diphtheria</i>	skarlagensfeber <i>scarlet fever</i>	mæslinger <i>measles</i>	akut brystkatarrh <i>tracheo-bronchitis</i>	influenza	akut halsbetændelse <i>quinsy</i>	gonorrhoe <i>gonorrhoea</i>	syfilis <i>syphilis</i>	fnat <i>scabies</i>
1911-1915 gnstl. average...	1 283	1 731	3 600	7 821	5 005	10 621	6 459	2 256	2 588
1916-1920 » » ...	2 128	2 143	4 127	7 520	38 231 ⁴	10 983	7 801	2 610	6 901
1921-1925 » » ...	1 559	1 180	4 317	7 599	17 764	10 674	6 228	1 575	2 654
1926-1930 » » ...	2 338	574	4 517	6 471	24 581	11 784	5 954	1 116	3 304
1931-1935 » » ...	1 260	1 348	4 758	5 562	30 086	13 336	4 587	319	2 675
1936-1940 » » ...	486	1 631	4 725	7 443	32 076	16 029	4 583	279	6 408
1941-1945 » » ...	428	2 059	5 273	9 940	25 262	26 569	8 159	1 099	16 010
1946-1950 » » ...	74	1 474	7 473	10 496	35 474	29 396	6 183	774	7 869
1951-1955 » » ...	—	791	5 295	8 029	32 468	28 195	3 739	85	1 908
1956-1960 » » ...	—	425	4 909	6 066	40 773	23 787	4 067	62	724
1961	—	226	823	4 686	17 293	18 612	4 608	376	1 091
Antal dødsfald ⁵ i København som følge af <i>number of deaths caused by</i>									
År year	skarlagensfeber <i>scarlet fever</i>	mæslinger <i>measles</i>	influenza	spædbørns sygdomme <i>early infancy diseases</i>	tæring hos småbørn <i>early infancy consumption</i>	tuberkulose <i>tuberculosis</i>	kraft og sarkom <i>cancer</i>	hertesygdomme ⁴ <i>heart diseases</i>	ulykkestilf. (inkl. mord og drab) <i>accidents and homicides</i>
1911-1915 gnstl. average...	54	41	44	334	35	775	798	654	173
1916-1920 » » ...	18	49	700 ⁴	376	16	844	844	689	165
1921-1925 » » ...	11	35	88	324	9	653	884	750	157
1926-1930 » » ...	4	47	100	301	4	576	971	891	182
1931-1935 » » ...	18	28	99	263	2	497	1 026	1 192	170
1936-1940 » » ...	5	11	57	331	—	346	1 135	1 384	206
1941-1945 » » ...	7	4	19	384	—	352	1 258	1 366	427
1946-1950 » » ...	—	5	11	332	—	280	1 399	2 037	328
Antal dødsfald i København, Frederiksberg og Gentofte som følge af <i>number of deaths caused by</i> ⁶									
År year	B 1 lunge- tuberkulose	B 18 ondartede svulster	B 22 karsyg- domme i central- nerve- systemet	B 26 hjerterfor- kalkning og -degen- eration	B 27 hjerter- sygdomme, andre	B 28 forhøjet blodtryk med hjerter- sygdom	B 30 influenza	B 31 lungebe- tændelse	B 47, B 48 og B 50 ulykkes- tilfælde, mord og drab
1951-1955 gnstl. average...	121	2 305	1 198	1 999	555	259	28	235	458
1956-1960 » » ...	70	2 664	1 074	2 384	674	153	33	250	498
1961	67	2 831	1 129	2 453	658	121	16	320	474

¹ Til og med 1945 er Københavns kommunes benyttelse af private hospitaler (og klinikker) medregnet i tallene for Københavns kommune, men er fra 1946 medregnet under de private hospitaler. ² Tallene vedrører regnskabsåret bortset fra perioden 1946-1959. ³ Omfatter hospitalerne under afsnit C i tabel 43, til og med 1940 dog kun Sct. Josephs hospital, Dr. Louises børnehospital, Diakonissestiftelsen, Sct. Lukasstiftelsen og Sct. Elisabeths hospital, jfr. iøvrigt note 1. ⁴ I 1918 udgjorde sygdomstilfælde og dødsfald af influenza henholdsvis 99 635 og 1 623. ⁵ Da opgørelsesmåden er ændret fra 1951, kan tallene ikke sammenlignes med dem for de følgende år. Fra 1946 er en del dødsårsager, der tidligere blev henført til „alderdomssvaghed“, henført til bl. a. hertesygdomme. ⁶ Translation into English, see page 51.

TABEL 43.

Hospitaler. Hospitals.

A. Oversigt over belægningsforholdene. Survey of accommodation and demand.

Regnskabsåret 1/4 1960 — 31/3 1961	Antal sengepl. number of beds	Antal over- liggende 1/4 1960 patients	Indlagte patienter patients received	Ialt behandlet patients treated	Ud- skrevne patients discharged	Døde deaths	Antal over- liggende 31/3 1961 patients remaining in hospital	Samlet antal syge- dage days of illness	Syge- dage pr. behand- let patient sick-days per patient treated	Daglig gennem- snitsbe- lægning daily average number of beds occupied
A. Statshospitaler state hospitals										
Rigshospitalet	1 369	1 459	25 214	26 673	24 896	632	1 145	1000 451	17	1 236
heraf psykiatrisk afd.	130	143	1 590	1 733	1 591	13	129	45	26	125
Kbhvns militærhospital ¹	361	410	7 217	7 627	7 379	63	185	111	15	304
heraf psykiatrisk afd.	34	25	822	847	822	—	25	12	14	32
Statshospitaler ialt total	1 730	1 869	32 431	34 300	32 275	695	1 330	562	16	1 540
B. Kommunale hospitaler municipal hospitals										
<i>a. København</i>										
Kommunehospital	975	980	18 422	19 402	17 401	1 162	839	324	17	889
heraf psykiatrisk afd.	91	71	1 933	2 004	1 860	73	71	32	16	88
Bispebjerg hospital	1 175	1 172	23 518	24 690	22 446	1 256	988	378	15	1 059
heraf psykiatrisk afd.	233	246	4 453	4 699	4 345	164	190	77	16	210
Sundby hospital	411	411	7 468	7 879	7 131	364	384	132	17	361
Hospitalet på Forchammersvej.	79	78	2 342	2 420	2 370	5	45	24	10	66
Børnehosp. på Fuglebakken	160	138	1 304	1 442	1 297	30	115	43	30	119
Blegdamshospitalet	509	432	7 519	7 951	7 106	446	399	146	18	401
Rudolph Berghs hospital	160	154	1 870	2 024	1 890	14	120	44	22	120
Balders hospital	70	59	407	466	368	50	48	20	43	56
Sønderbro hospital	207	196	4 987	5 183	4 894	128	161	65	13	177
Øresundshospitalet	314	280	2 700	2 980	2 446	276	258	91	31	250
Avnstrup sanatorium	113	116	317	433	330	13	90	39	90	106
Sct. Hans hospital	1 952	2 248	2 603	4 851 ²	2 525	226	2 100	728 ³	158	1 993
De gamle's by's sygeafdeling	1 314	1 138	1 034	2 172	477	406	1 289	432	199	1 184
Sundholm sygehus	84	73	272	345	264	6	75	26	75	71
Kbh.s kom. hospitaler ialt total	7 523	7 475	74 763	82 238	70 945	4 382	6 911	2 492	30	6 852
<i>b. Frederiksberg</i>										
Frederiksberg hospital	974	952	16 757	17 709	15 802	1 036	871	324	18	887
heraf psykiatrisk afd.	144	131	2 066	2 197	2 001	62	134	48	22	132
<i>c. Københavns amt county hospitals</i>										
Kbh.s amts sygehus, Gentofte	1 128	1 025	26 362	27 387	25 663	992	732	346	13	956
Kbh.s amts sygehus, Glostrup	734	570	17 018	17 588	16 602	443	543	220	13	606
Kbh.s amts tuberkulosehospital, Lyngby	75	64	165	229	162	5	62	23	100	63
Kbh.s amts sygehuse ialt total	1 937	1 659	43 545	45 204	42 427	1 440	1 337	589	13	1 625
C. Private hospitaler private hospitals										
Sct. Josephs hospital	335	374	9 340	9 714	9 107	265	342	122	13	333
Dr. Louises børnehospital	167	161	1 538	1 699	1 536	31	132	49	29	133
Sct. Elisabeths hospital	160	144	2 354	2 498	2 292	85	121	46	18	128
Finseninstitutet	202	139	1 694	1 833	1 701	26	106	44	24	121
Radiumstationen	121	106	1 485	1 591	1 407	115	69	35	22	95
Ortopædisk hospital	200	203	3 322	3 525	3 386	5	134	69	20	189
Diakonissestiftelsens hospital	293	273	6 699	6 972	6 521	200	251	96	14	263
Sct. Lukasstiftelsens hospital	173	166	3 533	3 699	3 440	115	144	55	15	151
Private hospitaler ialt total	1 651	1 566	29 905	31 531	29 390	842	1 299	516	16	1 413
<i>Hovedstadshospitaler ialt the capital, total</i>										
heraf på psykiatrisk afd. og Sct. Hans hospital mental hospitals	13 815	13 521	197 461	210 982	190 839	8 395	11 748	4 483	21	12 317
	2 584	2 864	13 467	16 331	13 144	538	2 649	942	59	2 580

¹ Ekskl. Rigshospitalets afdelinger på Militærhospital.² Heraf 234 i familiepleje.³ Opholdsdage for patienter i familiepleje, ialt 78 000 dage, er ikke medregnet som sygedage.

ANM. 1. Det offentlige benyttelse af private hospitaler (og klinikker) er medregnet under de private hospitaler.

ANM. 2. På grund af en af sundhedsstyrelsen foretaget omlægning af hospitalsstatistikken kan tallene for regnskabsåret 1960-61 ikke direkte sammenlignes med tallene for de tidligere år, der vedrørte kalenderårene.

(fortsættes)

TABEL 43 (fortsat).

Hospitaller. Hospitals

B. Økonomisk oversigt samt antallet af læger m. m. *economy and number of doctors, etc.*

Regnskabsåret $\frac{1}{4}$ 1960– $\frac{31}{3}$ 1961 <i>fiscal year</i>	Samlet antal sygedage <i>number of days of illness</i>	Driftsudgifter <i>expenditure</i>						Antal pr. $\frac{31}{3}$ 1961 <i>number of</i>		
		Ialt <i>total</i>	heraf til of which				pr. syge- dag ¹ <i>per day of illness</i>	læger <i>doctors</i>	syge- plejer- sker <i>nurses</i>	syge- pleje- clever <i>probat.</i>
			lønninger <i>wages</i>	fødevarer <i>art. of food</i>	medicin o. l. <i>medicin etc.</i>	forrent- ning og af- skrivning <i>interest and depreciation</i>				
A. Statens hospitaler <i>state hospitals</i>	1000 dage	1000 kr.	1000 kr.	1000 kr.	1000 kr.	1000 kr.	kr.			
Rigshospitalet	477,0	50158	33563	1692	1864	—	105,16 ²	238	769	197
Københavns militærhospital	181,3	15159 ³	10991 ²	708 ²	916 ²	—	83,02 ²	44	274	—
Statens hospitaler ialt 19 ⁶⁰ / ₆₁ total	658,3	60703 ²	44554	2400	2780	—	92,21 ²	282	1043	197
» » » 19 ⁵⁹ / ₆₀ »	595,6	54228 ²	42396	91,05 ²	278	1044	152
B. Kommunale hospitaler <i>municipal hospitals</i>										
a. København:										
Kommunehospitalet	342,8	34711	23758	1562	2344	886	96,53	147	412	104
Bispebjerg hospital	401,2	37313	25162	1967	3089	1058	89,28	125	458	198
Sundby hospital	139,2	12151	8293	545	833	345	83,57	46	172	43
Hospitalet på Forchammersvej	26,4	1678	1138	89	100	33	61,98	6	24	—
Børnehospitalet på Fuglebakken	43,4	3025	1961	191	55	107	64,55	9	34	40
Blegdams hospitalet	146,3	14021	9660	730	614	450	91,53	34	213	87
Rudolph Berghs hospital	45,8	3007	2023	237	174	43	63,97	7	36	39
Balders hospital	20,8	1254	868	183	20	9	59,21	5	17	6
Sønderbro hospital	69,8	5381	3244	331	430	207	73,33	20	86	—
Øresundshospitalet	93,8	9835	6905	415	670	237	101,06	20	133	3
Avnstrup sanatorium	87,7	4395	2979	399	132	160	46,36	4	28	1
Sct. Hans hospital	805,4	32765	23030	2759	832	1550	36,37	35	391	195
De gamles by's sygeafdeling	432,3	14987	9352	1424	911	637	33,20	13	173	—
Sundholm sygehus	26,1	1258	793	105	37	97	44,53	1	11	—
Kbh.s komm.hosp. ialt 19 ⁶⁰ / ₆₁	2681,0	175781	119166	10937	10241	5819	63,39	472	2188	716
» » » 19 ⁵⁹ / ₆₀	2794,6	158924	109220	56,87	469	2559	473
b. Frederiksberg:										
Frederiksberg hospital 19 ⁶⁰ / ₆₁	341,5	27185	18803	1440	1038	1447	74,06	88	388	141
» » » 19 ⁵⁹ / ₆₀	343,6	22243	15648	64,74	81	372	158
c. Københavns amts sygehuse <i>county hospitals</i>										
Gentofte	349,5	38046	24784	1975	2391	3759	98,11	151	533	144
Glostrup	237,5	30942	15185	1244	1652	8898	92,83	88	374	59
Lyngby (tuberkulosehospital)	23,3	1636	876	128	72	255	59,35	4	25	6
Kbh.s amts sygeh. ialt 19 ⁶⁰ / ₆₁ total	610,3	70624	40845	3347	4115	12912	94,56	243	932	209
» » » » 19 ⁵⁹ / ₆₀ »	589,6	48253	34025	81,84	192	757	214
C. Private hosp. <i>private hosp.</i>										
Sct. Josephs hospital	129,1	7778 ³	4678	505	60,06	28	98	93
Dr. Louises børnehospital	50,2	4244	2847	223	119	142	81,23	10	50	34
Sct. Elisabeths hospital ⁴	49,3	9	27	—
Finseninstittet	47,6	12258 ⁵	8789	252	832	74	...	61	195	2
Radiumstationen	36,3	3772 ⁵	2433	299	207	—	...	17	76	—
Ortopædisk hospital	85,9	10700 ⁶	5856	318	435	133	101,40	43	74	—
Diakonissestiftelsens hospital ⁴	103,9	7576 ³	3874	716 ⁷	71,84	29	97	132
Sct. Lukasstiftelsens hospital ⁴	60,9	13	57	71
Private hosp. ialt 19 ⁶⁰ / ₆₁ total	563,2	46328 ⁸	28477 ⁸	2313 ⁸	81,34 ⁸	210	674	332
» » » 19 ⁵⁹ / ₆₀ »	559,7	39128 ⁸	24885 ⁸	70,11 ⁸	203	792	250
Hovedst. hosp. ialt 19 ⁶⁰ / ₆₁ <i>the cap. tot.</i>	4854,3	380621 ⁸	251845 ⁸	20437 ⁸	73,84 ⁸	1295	5225	1595
» » » 19 ⁵⁹ / ₆₀ » » »	4883,1	322776 ⁸	226174 ⁸	65,95 ⁸	1223	5524	1247

¹ Beregnet efter fradrag af udgifter til forrentning og afskrivning m. m. ² Inkl. Rigshospitalets afdelinger på Militærhospitalet; af den samlede driftsudgift på 15 160 000 kr. blev 4 614 000 kr. refunderet af Rigshospitalet, hvilket beløb er fradraget i summen af tallene for de to hospitaler. Ved beregningen af Militærhospitalets driftsudgifter pr. sygedag er beløbet ligeledes fradraget. ³ Eksklusive udgifter til afskrivning og forrentning, pensioner og henlæggelser til pensionsfond. ⁴ Tallene er for kalenderåret 1960. ⁵ Inkl. udgifter til ambulatoriet. ⁶ Inkl. betaling for hospitalsophold på Sct. Josephs hospital. ⁷ Omfatter samtlige udgifter ved kostforplejningen på hospitalet og i diakonissehuset. På hospitalet alene var forplejningsudg. 444 000 kr. ⁸ Ekskl. Sct. Elisabeths hosp., Sct. Lukasstiftelsens hosp., for hvilke tallene ikke har kunnet oplyses samt Finseninstittet og Radiumstationen hvor udgiften til ambulatoriet ikke kan udskilles.

TABEL 44.

Privatklinikker. *Private clinics.*

1960/61	Faste sengepladser pr. 31. marts beds	Antal fødsler births	Belægning accommodation		
			Behandlede patienter patients treated	Døde deaths	Samlet antal senge dage days of illness in bed
Dr. med. Esmann's klinik ¹	—	17	18	—	205
Privatklinikken, Chr. IX's Gade	14	9	194	—	1 480
Privatklinikken, Bredgade	15	215	335	—	2 750
Hostrups Have	21	183	482	—	3 337
Niels Steensens hospital, Gentofte	22	—	487	4	7 153
Hvidøre hospital, Klampenborg	25	—	544	—	8 697
Ialt 1960/61 total...	97	424	2060	4	23 622
» 1959 » ...	120	501	2187	6	27 886

¹ Nedlagt $\frac{1}{6}$ 1960.

TABEL 45.

Rigshospitalet og de kommunale fødeafdelinger. *Maternity hospitals.*

1961	Antal senge for barselkvinder number of childbeds	Antal barselkvinder number of women of confinement	heraf døde deaths	Antal fødte børn births			Antal fødte børn 1960 births	
				Ialt total	heraf			
					ufuldbårne embryonic	dødfødte stillbirths		døde kort efter fødslen deaths soon after birth
Rigshospitalets fødeafd. A og B ¹	176 ²	4 547 ³	2	4 198	734	160	166	4 722
Københavns kommunes fødeafdeling på Sct. Josephs hospital	90	3 503	—	3 455 ⁴	—	—	—	3 455 ⁴
Frederiksberg hospitals fødeafdeling ...	31	1 227	—	1 239	92	14	14	1 189
Københavns kommunes fødeafdeling på Diakonissestiftelsen	15	570	—	542 ⁴	—	—	—	536 ⁴

¹ Tallene vedrører regnskabsåret 1961/62. ² Desuden 32 senge på svangreafdelingen. ³ Antallet af ugifte barselkvinder var 1 719 og antallet af gifte 2 828; af disse sidste havde 1 503 bopæl i København eller på Frederiksberg. ⁴ Tallet omfatter kun levendefødte børn.

ANM. På private fødehjem blev i 1961 og 1960 i København født henholdsvis 2391 og 2139 børn og på Frederiksberg henholdsvis 311 og 178 børn.

TABEL 46.

Poliklinikker og ambulatorier. *Out-patients' departments for persons of limited means.*

Antal patienter behandlet for number of patients treated for	Rigshospitalets poliklinik ¹		Københavns komm. hosp. poliklinikker og ambulatorier ¹		Frederiksberg hosp. ambulatorier ⁴	
	1961/62	1960/61	1961/62	1960/61	1961/62	1960/61
Medicinske sygdomme <i>medical diseases</i>	2 474	3 070	2 184	4 196	303	378
Allergiske sygdomme <i>allergic diseases</i>	801	785
» hos børn <i>allergic dis. (children)</i>	362	309
Kirurgiske sygdomme <i>surgical diseases</i>	3 520	3 951	15 154	17 210	2 132	1 342
Øjensygdomme <i>eye diseases</i>	7 403	7 707	7 343	3 253	423	512
Øre-, næse- og halssygdom. <i>ear, nose, and throat diseases</i>	5 852	5 801	5 302	2 757	660	743
Børnesygdomme <i>children's diseases</i>	1 824	1 821	— ²	— ²	247	308
Hud- og kønssygdomme <i>skin and venereal diseases</i> ..	3 925	4 272	6 591 ³	7 458 ⁴	310	258
Kvindesygdomme <i>women's diseases</i>	1 795	1 429	7 279	6 193	882	768
Nervesygdomme <i>neurosis</i>	2 407	2 201	640	—	169	172
Nervøse lidelser og sindslidelser <i>mental disorders</i>	550	550	1 865	1 541	155	132
» » » » hos børn <i>mental disorders (children)</i>	111	107	136	107	—	—
Svangerskab <i>pregnancies</i>	3 647	3 874	—	—	—	—
Tandsygdomme <i>tooth diseases</i>	1 887	1 933	—	—	—	—
Erhvervsygdomme <i>occupational diseases</i>	447	494	—	—	—	—
Andre sygdomme <i>other</i>	—	—	—	1 895	—	—
Ialt total...	37 005	38 304	46 494	44 610	5 281	4 613

¹ Kun de i årets løb nyttilkomne patienter. ² Københavns hospitalsvæsen belægger det væsentligste antal sengepladser på Dr. Louises børnehospital, hvortil er knyttet en børnepoliklinik, der i 1961/62 har behandlet 849 børn. ³ Heraf 3654 på Rudolph Berghs hospital

⁴ Samtlige behandlede patienter, idet nyttilkomne patienter ikke har kunnet udskilles. ⁵ Omfatter ikke patienter tilset på andre afdelinger eller henvist herfra.

ANM. Af egentlige poliklinikker findes under Københavns hospitalsvæsen kun den kirurgiske poliklinik på Sundby hospital samt den psykiatriske poliklinik på Kommunehospitalet. Det samlede antal konsultationer på Københavns kommunes poliklinikker og ambulatorier (ekskl. bade- og massageklinikker) var i 1961/62 og 1960/61 henholdsvis 319617 og 327 539, hvortil kommer antallet af behandlinger på skadestuerne, der udgjorde henholdsvis 51 855 og 54 000.

TABEL 47.

Rekonvalescent-, pleje- og behandlingshjem.
Convalescence, nursing, and inebriates' homes.

	Faste sengepladser ved årets slutn. number of beds	Patienter ved årets begyndelse patients at beginning of year	Indlagte personer patients received			Ialt behandlet patients treated	Udskrevne patients discharged	Døde deaths	Patienter ved årets slutning patients remaining in hosp. at end of year	Samlet antal opholds-dage total number of days of stay	Opholds-dage pr. gnsst. gnsst. average number of days of stay per patient	Udgift pr. opholds-dag daily expenditure per patient kr.
			Mænd males	Kvinder females	Ialt total							
1/4 1961-31/3 1962												
København												
Rekonvalesc.hj. „Rydholt“	26	17	—	254	254	271	247	—	24	7 137	26	28,45
» » „Næsselottet“	63	56	674	—	674	730	696	1	33	16 316	22	27,38
» » „Hegels minde“	36	30	—	301	301	331	298	—	33	10 562	32	27,12
» » „Strandbjerg“	46	36	—	384	384	420	384	—	36	12 103	29	32,39
Børnerekonvalescenthj. „Stockholmsgave“	40	24	144	99	243	267	240	—	27	11 645	44	55,88
Rekonvalesc.hj. „Solgården“	45	33	—	387	387	420	384	—	36	11 551	28	35,06
Plejhjemmet „Stenslettegård“	58	56	13	—	13	69	10	2	57	20 811	302	30,52
» » „Skjoldborg“	28	26	8	—	8	34	7	2	25	9 850	290	33,34
» » „Gyvelholm“	22	22	8	—	8	30	8	1	21	7 952	265	38,89
» » „Gurrelund“	88	85	15	21	36	121	17	19	85	31 265	258	31,30
Alkoholsanatoriet „Overførstergården“	37	27	208	—	208	235	204	—	31	11 392	48	44,05
Rekonvalesc.hj. „Arresødal“ ¹	12	9	—	136	136	145	134	—	11	3 416	24	...
Nørre Hospital (Kbh. plejhj.)	562	545	155	159	314	859	152	152	555	196 969	229	55,95
Ialt total	1063	966	1 225	1 741	2 966	3 932	2 781	177	974	350 969	89	...
Frederiksberg												
Rekonvalesc.hj. „Hvalso“	23	21	—	243	243	264	255	—	9	5 765	22	20,30
» » „Arresødal“ ¹	4	2	—	30	30	32	30	1	1	916	28	...
Ialt total	27	23	—	273	273	296	285	1	10	6 681	23	...

¹Ejes af det Classenske fideikommiss; Københavns kommune belægger 12 og Frederiksberg kommune 4 pladser.

TABEL 48.

Værnepligtiges sessionsbehandling. Examination of conscripts.
 A. Sessionsresultaterne results of examinations.

	København				Frederiksberg			
	1961	1960	1956-60 gnsst. average	1951-55 gnsst. average	1961	1960	1956-60 gnsst. average	1951-55 gnsst. average
Ubetinget tjenstdygtige 1st grade qualified	3 627	3 208	3 039	2 961	482	489	452	369
Betinget tjenstdygtige 2nd grade qualified	1 087	1 158	904	1 323	122	117	88	203
Alene til hjemmeværnet only for home guard	296	324	564	386	60	50	91	57
Tjenstdygtige unfit for service								
A. Anvendelige til C.B.tjeneste qualified for local civil defence	367	403			81	89		
B. Uanvendelige til C.B.tjeneste unfit for local civil defence	328	382	439	400	77	63	32	42
Forbigående til en følgende session temporarily rejected	423	415	416	397	56	51	68	65
Ialt bedømt på sessionen total number exam. heraf tjenstdygtige bortset fra hjemmeværn qualified for act. service, excl. of home guard	6 128	5 890	5 362	5 467	878	859	731	736
i pct. af samtlige endeligt behandlede percentage in relation to total number examined	4 714	4 366	3 943	4 284	604	606	540	572
	82,6	79,7	79,7	84,5	73,5	75,0	81,4	85,2

B. Højde for værnepligtige i København height of conscripts in Copenhagen.

	Antal undersøgte conscripts	Relativ fordeling efter højde relative distribution by height									Gnsst. højde i cm average height	
		under 156 cm	156-160 cm	161-165 cm	166-170 cm	171-175 cm	176-180 cm	181-185 cm	186-190 cm	191 cm o. derover		ialt total
1961	2 965	1	6	27	138	269	300	182	57	20	1 000	177,1
1960	2 758	1	3	36	153	265	293	179	57	13	1 000	176,7
1956-60	2 374	1	6	41	167	282	280	159	52	12	1 000	176,2
1951-55	16 754	1	11	56	181	294	268	140	42	7	1 000	175,6
1946-50	22 385	2	11	61	184	296	267	135	36	8	1 000	175,1
1941-45	27 655	2	12	68	196	294	258	124	39	7	1 000	174,9

TABEL 49.

Tuberkulosebekæmpelsen. *Tuberculosis control.*

A. Tilfælde anmeldt af lægerne <i>diseases reported</i>	København 1961						København 1960 ialt total	Frederiksberg	
	Antal personer i alderen <i>age</i>							1961	1960
	0-14 år years	15-24 år years	25-44 år years	45-64 år years	65 år og over years and over	Ialt total			
Antal nyanmeldte tilfælde af lunge- og strubetuberkulose <i>number of new cases of tuberculosis of respiratory system</i>									
Mænd <i>males</i>	7	13	51	76	34	181	206	21	16
Kvinder <i>females</i>	5	10	37	26	11	89	103	13	8
Ialt total...	12	23	88	102	45	270	309	34	24
Antal dødsfald <i>deaths</i>	—	—	10	22	20	52	48	8	4
» » » pr. 10 000 indbyggere <i>inhab.</i>	—	—	0,6	1,1	2,1	0,7	0,7	0,7	0,4
B. Antal henvisninger til central-tuberkulosestationen <i>number of persons referred to the central tuberculosis station</i>									
Nyhenviste <i>referred for the first time</i> { Mænd <i>males</i>	997	570	1 168	1 323	491	4 549	5 154	•	•
{ Kvinder <i>females</i>	978	958	1 345	1 245	464	4 990	5 472	•	•
Ialt total...	1 975	1 528	2 513	2 568	955	9 539	10 626	•	•

ANM. 1. Det samlede antal konsultationer i 1961 og 1960 ved centralstationen i København udgjorde henholdsvis 92 925 og 96 130 og ved centralstationens gruppeafdeling 299 424 og 279 132. Antallet af calmettevaccinerede udgjorde i 1961 i undersøgelsesafdelingerne 1 291, i gruppeafdelingerne 2 007.

ANM. 2. Ved Frederiksberg tuberkulosestation var i 1961 og 1960 antallet af konsultationer henholdsvis 12 997 og 13 591 og af nyhenviste patienter 7 593 og 7 287; desuden undersøgte i gruppeafdelingen henholdsvis ca. 37 000 og 37 800 patienter.

ANM. 3. På den af Københavns amt drevne tuberkulosestation i Lyngby var i 1961 og 1960 antallet af konsultationer 26 682 og 26 888 og af nyhenviste patienter 7 682 og 7 920. Desuden foretoges i gruppeafdelingen henholdsvis 434 og 427 undersøgelser, med et samlet antal undersøgte patienter på henholdsvis 39 773 og 40 538. Stationen betjener foruden Københavns amts nordre lægekreds (herunder Gentofte) også Værløse kommune. Områdets samlede indbyggerantal var 274 063 pr. 1. juli 1961.

TABEL 50.

Medicinalpersonalet.

Medical personnel.

1960	Selvstændig praktiserende (nedsatte) læger ¹ <i>doctors with private practice</i>		Ikke selvstændig praktiserende læger på sygehuse m. m. hospitals staff doctors	Selvstændig praktiserende tandlæger <i>dentists with private practice</i>	Jordemødre <i>midwives</i>	Sygeplejersker ² <i>hospitals nurses</i>	Sundhedsplejersker ved spædbørns- og skole-sundhedsplejen <i>visiting nurses</i>	Apo- teker <i>chemist's shops</i>	Hånd- købs- udsalg <i>chemist's not entitled to make on pre- scriptions</i>	
	Ialt total	Heraf								
		Special- læger <i>specialists</i>								Over- ordnede læger på sygehuse m. m. superior doctors
København <i>Copenhagen</i>	604	340	162	684	446	78	3 424	120	61	—
Frederiksberg <i>Frederiksberg</i>	105	55	21	87	66	9	494	14	9	—
Københavns amtsråds-kreds <i>county of Copenhagen</i>	341	125	43	175	185	50	881	88	23	34
Ialt 1960 total...	1 050	520	226	946	697	137	4 799	222	93	34
» 1959 » ...	1 047	518	215	939	665	135	4 758	220	93	31

¹ D. v. s. selvstændig virkende enten ved almindelig praksis eller som specialister eller i fast lægestilling i stat, kommune eller privat institution.

² Tallene omfatter kun sygeplejersker, der er ansat på hospitaler, sygeafdelinger og privatklinikker.

ANM. Antallet af dyrlæger var ifølge Hof- og Statskalenderen 1962 i København 67, på Frederiksberg 54 og i Gentofte 16.

TABEL 51. Sygdomstilfælde anmeldt af lægerne. Diseases reported by doctors.

	Anmeldt i 1961 for personer i alderen age of patients						1960 ialt total	1959 ialt total
	under 1 år under 1 year	1-4 år years	5-14 år years	15-64 år years	65 år og derover years and over	Ialt total		
København								
Epidemiske sygdomme epidemic diseases								
Tyfoid og gastrisk feber <i>typhoid fever</i>	—	—	—	1	—	1	1	3
Epidemisk hjerne-rygmarvsbetændelse <i>epidemic cerebrospinal meningitis</i>	4	3	2	3	1	13	17	19
Polio (børnelammelse) <i>poliomyelitis</i>	2	8	50	34	—	94	1	3
Dysenteri <i>dysentery</i>	—	1	28	6	—	35	2	5
Difteri <i>diphtheria</i>	—	—	—	—	—	—	—	—
Skarlagensfeber <i>scarlet fever</i>	5	92	104	24	1	226	418	507
Mæslinger <i>measles</i>	26	393	394	10	—	823	5 507	3 454
Røde hunde <i>German measles</i>	76	335	193	44	—	648	1 773	920
Skoldkopper <i>chicken-pox</i>	42	773	634	74	3	1 526	2 019	2 932
Kighoste <i>whooping-cough</i>	139	1 064	741	46	2	1 992	5 634	2 369
Fåresyge <i>mumps</i>	25	1 559	2 512	486	22	4 604	2 005	514
Influenza <i>influenza</i>	145	951	2 300	13 066	831	17 293	30 265	49 007
Halsbetændelse <i>angina</i>	585	3 480	4 859	9 511	177	18 612	21 444	27 149
Akut brystkatarrh <i>tracheo-bronchitis</i>	451	980	635	1 829	791	4 686	5 169	5 812
Katarrh. lungebetændelse <i>bronchopneumonia</i>	283	456	279	1 286	1 205	3 509	4 455	4 985
Krupøs lungebetændelse <i>lobar pneumonia</i>	1	16	20	221	99	357	443	620
Kolerine og akut diarré <i>cholera and enteritis</i>	305	753	878	2 281	280	4 497	3 866	5 579
Epidemisk gulsot <i>epidemic catarrhal jaundice</i>	2	6	12	115	21	156	201	245
Gigtfeber <i>rheumatic fever</i>	—	4	10	62	6	82	80	102
Vandrerosen <i>erysipelas</i>	—	—	6	131	39	176	210	259
Andre epidemiske sygdomme <i>other epidemic diseases</i>	8	—	4	23	2	37	41	40
Epidemiske sygdomme ialt total	2 099	10 874	13 661	29 253	3 480	59 367	83 551	104 524
Andre sygdomme other diseases								
Gonorrhoe <i>gonorrhoea</i>	—	—	2	4 603	3	4 608	4 542	4 400
Syfilis <i>syphilis</i>	1	—	—	371	4	376 ¹	140 ¹	58 ¹
Fnat <i>scabies</i>	7	73	105	901	5	1 091	895	581
Øvrige anmeldte sygdomstilfælde <i>other</i>	—	—	—	39	3	42 ²	52 ²	23 ²
Anmeldte sygdomstilfælde ialt total	2 107	10 947	13 768	35 167	3 495	65 484	89 180	109 586
Frederiksberg								
Epidemiske sygdomme epidemic diseases								
Tyfoid og gastrisk feber <i>typhoid fever</i>	—	—	—	—	—	—	1	2
Epidemisk hjerne-rygmarvsbetændelse <i>epidemic cerebrospinal meningitis</i>	—	—	—	—	—	—	1	—
Polio (børnelammelse) <i>poliomyelitis</i>	—	—	12	5	—	17	1	—
Dysenteri <i>dysentery</i>	—	—	—	—	—	—	—	—
Difteri <i>diphtheria</i>	—	—	—	—	—	—	—	—
Skarlagensfeber <i>scarlet fever</i>	1	14	23	3	—	41	74	77
Mæslinger <i>measles</i>	2	58	71	1	—	132	844	358
Røde hunde <i>German-measles</i>	19	69	35	13	—	136	317	156
Skoldkopper <i>chicken-pox</i>	9	137	92	5	—	243	342	542
Kighoste <i>whooping-cough</i>	19	129	138	12	—	298	835	324
Fåresyge <i>mumps</i>	2	176	415	115	3	711	136	172
Influenza <i>influenza</i>	28	145	449	1 969	187	2 778	4 700	7 032
Halsbetændelse <i>angina</i>	61	431	842	1 544	27	2 905	3 079	3 692
Akut brystkatarrh <i>tracheo-bronchitis</i>	88	119	143	623	243	1 216	1 215	1 369
Katarrh. lungebetændelse <i>bronchopneumonia</i>	34	37	48	256	249	624	662	859
Krupøs lungebetændelse <i>lobar pneumonia</i>	—	3	4	62	20	89	112	113
Kolerine og akut diarré <i>cholera and enteritis</i>	35	111	117	274	60	597	510	625
Epidemisk gulsot <i>epidemic catarrhal jaundice</i>	—	—	—	23	3	26	21	56
Gigtfeber <i>rheumatic fever</i>	—	—	1	10	—	11	17	11
Vandrerosen <i>erysipelas</i>	—	—	1	33	16	50	57	68
Andre epidemiske sygdomme <i>other epidemic diseases</i>	1	—	—	—	—	1	3	3
Epidemiske sygdomme ialt total	299	1 429	2 391	4 948	808	9 875	12 927	15 459
Andre sygdomme other diseases								
Gonorrhoe <i>gonorrhoea</i>	—	1	2	164	10	177	217	177
Syfilis <i>syphilis</i>	—	—	—	12	—	12	4	2
Fnat <i>scabies</i>	—	9	23	95	4	131	86	23
Øvrige anmeldte sygdomstilfælde <i>other</i>	—	—	—	—	—	—	—	—
Anmeldte sygdomstilfælde ialt total	299	1 439	2 416	5 219	822	10 195	13 234	15 661

¹ Heraf 4, 0 og 1 tilfælde af medfødt syfilis. ² Heraf veneriske sår, lymphogranuloma inguinale og drankergalskab med henholdsvis 3, 2 og 37 tilfælde i 1961, med henholdsvis 9, 4 og 39 tilfælde i 1960 og med henholdsvis 5, 0 og 18 tilfælde i 1959.

ANM. Vedrørende antal tilfælde af tuberkulose se tabel 49, side 45.

TABEL 52. Skolelægenes og skoletandlægenes virksomhed. *School physicians and dentists.*

	København		Frederiksberg		Gentofte	
	1960-61	1959-60	1960-61	1959-60	1960-61	1959-60
Skolelægenes virksomhed <i>School physicians</i>						
Antal elever <i>number of pupils</i>	83 726	86 995	11 688	11 925	10 769	11 085
heraf drenge <i>males</i>	42 141	43 852	...	6 161	...	5 710
» piger <i>females</i>	41 585	43 143	...	5 764	...	5 375
Antal henvisninger til læge	11 640	11 423	1 136	970	1 080	1 071
Antal ikke koppevaccinerede børn	78	87	365	478
» ikke difterivaccinerede 3. gang	2 002 ¹	1 929 ¹	524	585	614	638
» tuberkulinpositive efter tuberkuløs infektion ..	3 199	2 427	477	515	287	317
Calmettevaccinerede børn <i>Calmette vaccinated</i>						
Antal vaccinerede før skolegangens begyndelse ...	31 144	29 719	4 886	4 500	3 768	3 641
» » efter » »	42 834	46 835	5 681	6 388	5 631	6 107
Calmettevaccinerede ialt <i>total</i> ...	73 978	76 554	10 567	10 888	9 399	9 748
i procent af antal elever <i>in per cent of all pupils</i> ... %	88,4	88,0	90,4	91,3	87,3	87,9
Antal elever med						
sukkersyge	105	92	9	14	10	12
epilepsi og epileptiske ækvivalenter	260	257	30	41	24	20
pareser efter børnelammelse	215	246	18	21	26	30
asthma	396	417	48	64	56	54
Skoletandlægenes virksomhed <i>School dentists</i>						
Antal klinikker <i>clinics</i>	46	45	13	13	11	11
Antal behandlede børn <i>children treated</i>	39 136 ²	40 946 ²	10 800	11 040	8 994	9 498
Antal behandlinger <i>treatments</i>						
tandfyldninger <i>fillings</i>	198 835	162 386	36 609	36 297	36 283	38 769
tandudtrækninger <i>extractions</i>	35 594	36 493	4 485	5 043	4 097	4 119
andre <i>other</i>	62 721	51 575	11 858	10 910	12 885	12 872
Ialt <i>total</i> ...	297 150	250 454	52 952	52 250	53 265	55 760

¹ Desuden har i 1960-61 og 1959-60 henholdsvis 2114 og 2427 afslået at lade sig vaccinere. ² På grund af tandlægemangelen er der for de ældre elever gennemført en tilskudsordning ved tandbehandling hos privat praktiserende tandlæger. Det samlede tilskud udgjorde i 1960/61 ialt 512626 kr.

ANM. 1. For København omfatter tallene for skolelægenes virksomhed i 1960-61 alle skolebørn, såvel fra private som fra stats- og kommunale skoler; for Frederiksberg og Gentofte omfatter tallene kun de kommunale skoler samt een af de private skoler på Frederiksberg og tre af de private skoler i Gentofte.

ANM. 2. Af de til tandlægebehandling indmeldte børn fra 1. klasse på Frederiksberg og i Gentofte var i 1960-61 henholdsvis 48 og 53 og i 1959-60 henholdsvis 56 og 53 fri for tandsygdomme.

TABEL 53. Offentlig skolebespisning. *Provision of free meals for school children.*

	København			Frederiksberg		Gentofte	
	1961-62	Aug. 1960- marts 1961	April-juni 1960	1961-62	1960-61	1961-62	1960-61
Gnstl. antal deltagere <i>average number of pupils</i>							
Mælk ¹ (hele året) <i>milk</i>	61 923	66 614	40 497 ²	7 525	7 962	7 014	7 308
Skolefrokost ³ <i>school lunch</i>	1 654	1 242	23 601 ²	94	106	21	31
Ialt <i>total</i> ...	63 577	67 856	64 098 ²	7 619	8 068	7 035	7 339
i pct. af elevantallet <i>in per cent of all pupils</i> ... %	92,5	87,8	96,1	71,5	73,1	92,6	93,4
Antal uddelte måltider <i>number of helpings served</i>							
i form af mælk <i>milk</i>	14 056	11 258	2 603	1 393	1 495	1 242	1 293
» » » mad <i>meals</i>	220	137	472	12	14	3	4
Nettoudgift <i>net expenditure</i> ... 1000 kr.	3 870	3 621		347	334	331	317

¹ I månederne april og nov.-marts med vitamintilskud. ² Tallene gælder for april 1960. I månederne maj og juni 1960 uddeltes gennemsnitligt 52 741 portioner mælk pr. dag. ³ Fra nov. 1960 kun efter henvisning fra skolelæge.

ANM. 1. Skolebespisning er for de første 3 måneder af året 1960-61 ydet i henhold til lov af 11. juni 1954. Herefter får elever i 8. klasse og derover kun frokost efter skolelægens skøn og elever i 1.-7. klasse kan få mælk uden for den almindelige bespisningsperiode. I København var der frit valg mellem skolefrokost (med mælk) eller mælk alene (mellem 1. novbr. og 30. april med vitamintilskud), mens der på Frederiksberg og i Gentofte kun ydes skolefrokost efter henvisning fra skolelægen.

ANM. 2. Ifølge lov af 29. april 1960 (med virkning fra 14. august 1960) ydes der kun gratis mælk, dog således, at der i månederne november-april ydes skolefrokost til de elever, hvis ernæringsstilstand efter skolelægens skøn er utilstrækkelig. I København fik samtidig eleverne i 8. og 9. klasserne adgang til at få gratis mælk.

TABEL 54.

Badeanstalter. *Bathing establishments.*

	1961	1960	1959	1958
Søbade sea-baths				
A. Kommunal søbadeanstalt ¹ i København <i>municipal sea-baths in Copenhagen</i>				
Skolebadning <i>school-baths</i>	•	•	30 496	22 343
B. Kommunale søbadeanstalter i Gentofte <i>municipal sea-baths in Gentofte</i>				
Skolebadning <i>school-baths</i>	ca. 70 000	ca. 80 000	ca. 90 000	ca. 120 000
heraf Charlottenlund søbadeanstalt	ca. 40 000	ca. 50 000	ca. 60 000	ca. 80 000
» Hellerup »	ca. 30 000	ca. 30 000	ca. 30 000	ca. 40 000
Andre bade <i>other baths</i>	50 275	63 753	124 421	69 079
heraf Charlottenlund søbadeanstalt	36 372	47 493	88 707	49 091
» Hellerup »	13 703	16 260	35 714	19 988
Antal solgte sæsonkort <i>season tickets</i>	629	676	506	487
heraf Charlottenlund søbadeanstalt	416	471	323	303
» Hellerup »	213	205	183	184
C. Private søbadeanst. i København og Gentofte <i>private seabaths in Copenhagen and Gentofte</i>				
Antal søbadeanstalter <i>number of sea-baths</i>	2 ²	3 ³	3 ³	3 ³
» solgte billetter <i>number of tickets</i>	33 879	100 275	183 219	113 418
» » sæsonkort <i>number of season tickets</i>	351	404	441	415
» » månedskort <i>number of tickets valid one month</i>	—	52	84	59
Kommunal skolebadning i København <i>school-baths</i>	—	67 099	117 582	107 671
Andre bade other baths				
A. Kommunale badeanstalter i København <i>municipal baths in Copenhagen</i>				
Badeanstalten i Sofiegade	54 811	52 669	57 511	61 012
» » Sjællandsgade	186 156	190 122	196 024	198 459
» » Lyrskovgade	255 053	246 328	260 343	275 594
» » Vigerslev Allé	1 916	2 915	2 787	3 194
» » Frankrigsgade	151 217	146 867	153 411	163 252
» » Borgergade	175 890	176 989	180 491	195 029
» » Vibeholmen	1 873	2 182	2 064	2 570
Ialt total ...	826 916	818 072	852 631	899 110
Kommunehospitalets badeanstalt	530 ⁴	65 792	68 237	69 823
Svømmehallen på Kirsebærhavens skole (skolebadning)	46 487	47 929	ca. 34 000 ⁵	•
Bellahøjbadet (skolebadning)	105 242	97 347 ⁶	•	•
Tilsammen total ...	979 175	1 029 140	954 868	968 933
heraf kvinder <i>females</i>	356 404	399 771	375 959	392 521
B. Kommunale badeanstalter i Gentofte <i>municipal baths in Gentofte</i>				
heraf kvinder <i>females</i>	30 336	31 372	33 042	33 777
heraf kvinder <i>females</i>	12 951	14 009	14 694	16 025
C. Private badeanstalter ⁷ <i>private baths</i>				
Badeanstalten „København“	133 030	153 470	168 801	174 172
Københavns idrætspark	519 042	524 107	541 335	559 332
heraf svømmehallen <i>swimming bath</i>	196 982	198 377	204 929	205 781
» badeanstalten <i>bath</i>	229 839	238 471	257 334	272 862
» kommunal skolebadning <i>school-bath</i>	92 221	87 259	79 072	80 689
Sundby idrætspark's badstue ⁸	•	•	•	3 393
Ryparkens badstuebad, Lyngbyvej	9 351	9 614 ⁹	11 782	13 004
A/S Frederiksberg bade- og svømmeanstalt ¹⁰				
Frederiksberg Svømmehal, Yrsavej	615 544	663 584	691 040	683 188
heraf svømmehallen <i>swimming bath</i>	233 441	265 947	279 706	258 583
» badeanstalten <i>bath</i>	266 249	274 976	269 860	288 483
» kommunal skolebadning <i>school-bath</i>	115 854	122 661	141 474	136 122
„Damsøbadet“	204 139	215 816	261 198	294 106
heraf svømmehallen <i>swimming bath</i>	94 190	100 748	130 786	146 815
» badeanstalten <i>bath</i>	39 743	38 155	39 509	50 900
» kommunal skolebadning <i>school-bath</i>	70 206	76 913	90 903	96 391

¹ I Skudehavnen; badeanstalten er nedlagt 6. juni 1960. ² „Bellevue strandbad“ og Vikingeforeningen „Det kolde Gys“ (Amager Helgoland er midlertidigt nedlagt i 1961). ³ „Amager Helgoland“, „Bellevue strandbad“ og „Vikingelavet Øresund“. ⁴ Den offentlige brug af badeanstalten ophørte helt fra 6/7. 1961. ⁵ Åbnet 12. august 1959. ⁶ Åbnet 23. maj 1960. ⁷ På Danmarks højskole for legemsøvelser androg den kommunale skolebadning i 1961, 1960, 1959 og 1958 henholdsvis 21 926, 21 432, 28 530 og 33 685 bade. ⁸ Nedlagt 1. juli 1959. ⁹ Nedgangen i forhold til tidligere år skyldes lukning af afdelingen for damer fra 1. april 1960. ¹⁰ Tallene refererer sig til regnskabsårene fra 1/4 til 3/4.

TABEL 55. Den vederlagsfri, ambulatoriske behandling af kønssygdomme på kommunale klinikker.¹

Free ambulant treatment of venereal diseases.

København	Antal nye patienter ² new patients				heraf of which			
	Voksne adults		Børn under 15 år children under 15 years	Ialt total	blev taget under behandling for treated for			ikke lidende af nogen egentlig kønssygdom suffering from no venereal disease
	mænd males	kvinder females			syfilis syphilis	gonorrhoe gonorrhoea	ven. sår soft chancre	
1961.....	2 768	1 708	—	4 476	135	2 384	1	1 956
1960.....	2 613	1 810	2	4 425	55	2 497	1	1 872
1956-60 gnstl. average.....	2 395	1 584	5	3 984	37	2 219	1	1 727
1951-55 » ».....	2 814	1 499	40	4 353	146	2 069	3	2 135

¹ Tabellen omfatter kun den i h. t. lov nr. 193 af 4/6 1947 om bekæmpelse af kønssygdomme hjemlede vederlagsfri, ambulatoriske behandling, men desuden behandlede kønssygdomme også vederlagsfrit på poliklinikkerne (jfr. tabel 46, side 43). ² Indbefattet recidivister.

TABEL 56. Begravelser. Funerals.

Antal begravelser number of funerals	København													Hovedstaden ialt the capital total
	Assistens kirkegård	Vestre kirkegård	Bispebjerg kirkegård	Brønshøj kirkegård	Sundby kirkegård	Holmens kirkegård	Garnisons kirkegård	Vor Frel-sers kirkegård	Mo-saisk kirkegård	Urnehallen columbarium		Ialt begrav-velser total	heraf urne-begrav-velser ¹ desc. of urns	
										Bispebjerg crema-torium	Sund-by crema-torium			
1962.....	566	1 614	3 946	191	1 178	293	195	136	59	226	49	8 453	5 970	
1961.....	530	1 501	3 812	161	1 104	318	179	139	61	223	30	8 058	5 531	
1956-60 gnstl. average.....	579	1 568	3 632	161	1 047	265	191	97	64	318	59	7 981	5 058	
1951-55 » ».....	574	1 557	3 286	147	920	210	207	93	65	424	75	7 558	4 097	

Antal begravelser number of funerals	Frederiksberg						Gentofte						Hovedstaden ialt the capital total
	Frede-riks-berg gl. kirkegård	Sol-bjerg kirkegård	Søn-der-mark kirkegård	Urne-haller colum-barium	Ialt total	heraf urne-begrav-velser ¹ desc. of urns	Gentofte kirkegård	Or-drup kirkegård	Helle-rup kirkegård	Marie-bjerg kirkegård	Ialt total	heraf urne-begrav-velser desc. of urns	
1961.....	129	614	1 234	90	2 067	1 530	109	136	205	419	869	600	10 994
1956-60 gnstl. average.....	155	637	1 186	... ²	1 978	1 404	857	547	10 816
1951-55 » ».....	156	671	930	... ²	1 757	...	118	138	202	273	731	376	10 046

¹ Ekskl. urnehallen. ² Urnenedsættelserne er medregnet under kirkegårdenes tal.

TABEL 57. Ligbrændinger. Cremations.

Antal ligbrændinger number of cremations	Antal ligbrændinger ¹ numbers of cremations				I procent af de faktisk indtrufne dødsfald cremations in per cent of deaths			
	København	Frederiks-berg	Gentofte	Ialt total	København	Frederiks-berg	Gentofte	Ialt total
1962.....	5 998	1 321	904	8 223
1961.....	5 509	1 293	862	7 664	69,4	70,7	58,8	68,2
1960.....	5 353	1 324	899	7 576	67,2	68,4	58,4	66,2
1956-60 gnstl. average.....	5 198	1 194	886	7 278	66,0	67,0	55,8	64,8
1951-55 » ».....	4 359	1 027	607	5 993	57,5	60,2	45,7	56,5

¹ D. v. s. det af politiet opgjorte antal ligbrændinger vedrørende personer, der faktisk er døde inden for de pågældende kommuner.

ANM. Antallet af ligbrændinger udgjorde i 1962 i Bispebjerg krematorium 4 680, i Sundby krematorium 1 249, i Søndermark krematorium på Frederiksberg 2 500 og i Mariebjerg krematorium i Gentofte 1 009. De tilsvarende tal for 1961 var henholdsvis 4 445, 1 090, 2 260 og 908. På Glostrup krematorium var der i 1962 og 1961 henholdsvis 148 og 137 ligbrændinger, således at der i hovedstadsområdet ialt 5 krematorier i 1962 blev foretaget 9 586 ligbrændinger.

TABEL 58. Antal døde¹ i hovedstaden, fordelt efter køn, alder og dødsårsag.
Total number of deaths in the capital distributed according to sex, age, and cause of death.

1961 Dødsårsager causes of death ²	Mænd males							Kvinder females								
	Under 1 år year	1-4 år years	5- 14 år years	15- 24 år years	25- 44 år years	45- 64 år years	65 år og dero. and over	Ialt total	Under 1 år year	1-4 år years	5- 14 år years	15- 24 år years	25- 44 år years	45- 64 år years	65 år og dero. and over	Ialt total
(Tallene angiver numrene i den internationale forkortede nomenklatur)																
B 1 Lungetuberkulose	—	—	—	—	7	21	22	50	—	—	—	—	4	6	7	17
B 2 Anden tuberkulose	—	—	—	—	—	—	—	—	—	—	—	—	—	1	1	2
B 3 Syfilis og følgetilstande	—	—	—	—	—	3	6	9	—	—	—	—	—	1	4	5
B 7 Skarlagensfeber og streptokokangina	—	—	—	—	—	—	—	—	—	—	—	1	—	—	—	1
B 8 Difteri	—	—	—	—	—	—	—	—	—	—	—	—	—	—	—	—
B 9 Kighoste	1	—	—	—	—	—	—	1	1	—	—	—	—	—	—	1
B 10 Meningokokinfektioner	—	—	—	—	—	—	—	—	1	—	—	—	—	—	—	1
B 12 Børnelammelse	—	—	1	—	1	—	—	2	—	—	—	—	—	—	—	—
B 14 Mæslinger	—	—	—	—	—	—	—	—	—	—	—	—	—	—	—	—
B 17 Andre infektionssyg. ³	—	—	1	—	2	4	3	10	—	—	—	—	1	2	6	9
B 18 Ondartede svulster	1	3	11	9	40	453	882	1399	—	5	4	4	83	451	885	1432
heraf kræft i { mavesæk	—	—	—	—	1	33	97	131	—	—	—	—	6	24	114	144
{ brystkirtel	—	—	—	—	—	1	—	1	—	—	—	—	24	112	132	268
{ livmoder	—	—	—	—	—	—	—	—	—	—	—	—	25	91	77	193
B 19 Godartede svulster ⁴	—	—	1	—	5	9	22	37	—	—	—	1	1	16	26	44
B 20 Sukkersyge	—	—	—	—	8	11	25	44	—	—	—	—	1	5	5	27
B 21 Blodmangel	—	—	—	—	—	1	8	9	—	—	—	—	—	2	2	13
B 22 Karsygdomme i centralnervesystemet	—	—	—	—	7	99	374	480	—	—	—	1	5	70	573	649
B 23 Meningitis, ikke forårsaget af meningokok	1	—	—	—	—	3	—	4	—	1	—	—	—	—	2	3
B 24 Gigtfeber	—	—	—	—	—	1	—	1	—	—	—	—	—	—	1	1
B 25 Hjertelidelser, kroniske rheumatiske	—	—	—	1	3	15	10	29	—	—	—	—	3	25	37	65
B 26 Hjerteforkalkning og -degeneration	—	—	—	—	23	372	941	1336	—	—	—	1	5	112	999	1117
B 27 Hjertesygdomme, andre	—	—	1	—	10	130	237	378	—	—	—	—	5	38	237	280
B 28 Forhøjet blodtryk med hjertesygdomme	—	—	—	—	—	16	32	48	—	—	—	—	2	10	61	73
B 29 Forhøjet blodtryk uden hjertesygdomme	—	—	—	—	—	5	5	10	—	—	—	—	—	3	10	13
B 30 Influenza	—	—	—	—	—	3	3	6	—	—	—	—	—	1	9	10
B 31 Lungebetændelse	1	3	—	—	3	15	116	138	1	1	—	—	1	15	164	182
B 32 Bronchitis	—	—	—	—	—	9	37	46	—	2	—	—	—	4	32	38
B 33 Mavesår ⁵	—	—	—	—	4	13	31	48	—	—	—	—	—	8	28	36
B 34 Blindtarmsbetændelse	—	—	—	2	—	3	2	8	—	—	—	—	1	—	3	4
B 35 Tarmslyng og brok	3	—	—	—	—	4	31	38	—	—	—	—	—	4	34	38
B 36 Akut mave- og tarmkat.	—	—	—	1	—	1	4	6	3	1	—	2	—	1	14	21
B 37 Levercirrhose	—	—	—	—	5	34	29	68	2	—	—	—	1	18	49	70
B 38 Nyrebetændelse ⁶	—	—	—	1	4	4	7	16	—	—	1	—	3	6	6	16
B 39 Forstørrelse af blærehalskirtlen	—	—	—	—	—	4	81	85	—	—	—	—	—	—	—	—
B 40 Komplikationer ved svangerskab m. m.	—	—	—	—	—	—	—	—	—	—	—	—	4	—	—	4
B 41 Medfødte misdannelser	28	3	1	4	5	7	2	50	36	4	1	1	2	3	1	48
B 42-44 ⁷ Nyfødtes sygdomme	111	—	—	—	—	—	—	111	92	—	—	—	—	—	—	92
B 45 Alderdomssvækkelse og dårligt definerede sygd.	6	—	1	1	1	14	38	61	—	—	—	—	1	12	52	65
BE 46 Alle andre sygdomme	2	3	1	1	12	120	299	438	3	1	2	1	28	126	490	651
BE 47 Beskadigelser ved motorkøretøjsulykke	—	1	7	15	10	25	48	106	—	—	2	4	6	12	24	48
BE 48 Alle andre ulykkestilf.	3	5	3	10	19	31	61	132	3	1	—	2	5	12	159	182
BE 49 Selvmord	—	—	—	7	43	71	25	146	—	—	—	11	24	49	21	105
BE 50 Mord, drab (læsioner ved krigshandlinger)	—	—	—	1	1	—	1	3	—	1	—	—	1	1	—	3
Ialt total	157	19	28	53	213	1501	3382	5353	142	17	10	30	193	1014	3971	5377
Selv mord v. { drukning	—	—	—	—	3	4	—	7	—	—	—	1	—	—	2	1
{ hængning	—	—	—	—	1	2	18	4	—	—	—	—	3	5	2	10
{ skydning	—	—	—	1	2	6	—	9	—	—	—	1	—	—	—	1
{ kulilte- og gasforgiftning	—	—	—	3	20	16	9	48	—	—	—	5	7	11	5	28
{ anden forgiftning	—	—	—	2	12	26	7	47	—	—	—	2	11	29	13	55

¹ D. v. s. døde blandt den bosiddende befolkning. ² Causes of death in English, see table 59, page 51. ³ Der har ingen tilfælde været af tyfus-kolera, dysenteri, pest, kopper, plettyfus o. a. rickettsiesygdomme samt malaria (B 4, B 5, B 6, B 11, B 13, B 15 og B 16). ⁴ Herunder uspecificerede svulster. ⁵ Herunder sår på tolvfingertarm. ⁶ Herunder nyreforkalkning. ⁷ Vedrørende fordelingen på B 42 (fødsels-læsioner, skindøed), B 43 (infektioner hos nyfødte) og B 44 (andre sygdomme hos nyfødte) se tabel 59, side 51.

TABEL 59.

**Antal døde blandt den bosiddende befolkning
i hver af hovedstadskommunerne, fordelt efter køn og dødsårsag.**

Number of deaths among the resident population in each of the metropolitan municipalities distributed according to sex and cause of death.

1961 Dødsårsager ¹ causes of death	København		Frederiksberg		Gentofte		Hovedstaden the capital		Ialt total
	Mænd males	Kvinder females	Mænd males	Kvinder females	Mænd males	Kvinder females	Mænd males	Kvinder females	
(The figures indicate the numbers in the international abbreviated list of mortality).									
B 1 Tuberculosis of respiratory system	43	15	6	2	1	—	50	17	67
B 2 Tuberculosis, other forms	—	1	—	—	—	1	—	2	2
B 3 Syphilis and its sequelae	8	5	1	—	—	—	9	5	14
B 7 Scarlet fever and streptococcal sore throat	—	1	—	—	—	—	—	1	1
B 8 Diphtheria	—	—	—	—	—	—	—	—	—
B 9 Whooping cough	1	1	—	—	—	—	1	1	2
B 10 Meningococcal infections	—	1	—	—	—	—	—	1	1
B 12 Acute poliomyelitis	1	—	—	—	1	—	2	—	2
B 14 Measles	—	—	—	—	—	—	—	—	—
B 17 Other infective and parasitic diseases ² . . .	6	6	4	2	—	1	10	9	19
B 18 Malignant neoplasms	1 102	1 128	191	176	106	128	1 399	1 432	2 831
of which { cancer ventriculi	111	110	16	15	4	19	131	144	275
» mammae	—	205	1	35	—	28	1	268	269
» uteri	•	163	•	21	•	9	•	193	193
B 19 Benign and unspecified neoplasms	31	31	4	8	2	5	37	44	81
B 20 Diabetes mellitus	32	29	7	6	5	3	44	38	82
B 21 Anæmias	7	9	—	—	2	4	9	13	22
B 22 Vascular lesions affect. centr. nerv. syst.	346	463	73	105	61	81	480	649	1 129
B 23 Nonmeningococcal meningitis	4	1	—	1	—	1	4	3	7
B 24 Rheumatic fever	1	1	—	—	—	—	1	1	2
B 25 Chronic rheumatic heart disease	24	50	3	7	2	8	29	65	94
B 26 Arteriosclerotic and deg. heart disease . . .	1 035	885	178	157	123	75	1 336	1 117	2 453
B 27 Other diseases of heart	317	207	41	50	20	23	378	280	658
B 28 Hypertension with heart disease	44	62	2	7	2	4	48	73	121
B 29 Hypertension without mention of heart . .	5	7	1	4	4	2	10	13	23
B 30 Influenza	5	7	—	2	1	1	6	10	16
B 31 Pneumonia	108	144	22	24	8	14	138	182	320
B 32 Bronchitis	41	33	3	4	2	1	46	38	84
B 33 Ulcer of stomach and duodenom	40	29	6	3	2	4	48	36	84
B 34 Appendicitis	6	3	1	1	1	—	8	4	12
B 35 Intestinal obstruction and hernia	31	27	5	6	2	5	38	38	76
B 36 Gastritis, duodenitis, enteritis, and colitis, except diarrhœa of the newborn	5	17	—	2	1	2	6	21	27
B 37 Cirrhosis of liver	56	60	5	6	7	4	68	70	138
B 38 Nephritis and nephrosis	11	15	3	—	2	1	16	16	32
B 39 Hyperplasia of prostate	63	•	12	•	10	•	85	•	85
B 40 Complication of pregnancy, childbirth, and the puerperium	•	4	•	—	•	—	•	4	4
B 41 Congenital malformations	43	39	3	4	4	5	50	48	98
B 42 Birth injuries, postnatal asphyxia, and atelectasis	70	48	10	6	9	8	89	62	151
B 43 Infections of the newborn	1	1	—	—	—	1	1	2	3
B 44 Other diseases peculiar to early infancy	18	22	2	1	1	5	21	28	49
B 45 Senility, ill-defined, and unknown causes	35	26	22	32	4	7	61	65	126
B 46 All other diseases	324	486	63	110	51	55	438	651	1 089
BE 47 Motor vehicle accidents	87	36	13	4	6	8	106	48	154
BE 48 All other accidents	106	121	13	41	13	20	132	182	314
BE 49 Suicides	116	88	17	11	13	6	146	105	251
BE 50 Homicides	2	3	1	—	—	—	3	3	6
Total . . .	4 175	4 112	712	782	466	483	5 353	5 377	10 730
Suicides of which { drowning	4	4	2	—	1	—	7	4	11
hanging	24	8	1	—	—	2	25	10	35
shooting	3	—	3	1	3	—	9	1	10
carbon monoxide	41	25	3	1	4	2	48	28	76
other cases of poisoning	39	44	6	9	2	2	47	55	102

¹ Dansk tekst til dødsårsagerne står i tabel 58, side 50. ² There were no cases of typhoid fever, cholera, dysentery all forms, plague, smallpox, typhus and other rickettsial diseases and malaria (B 4, B 5, B 6, B 11, B 13, B 15, and B 16).

III. Topografiske forhold m. m., ejendoms-, bolig- og husleje forhold.

Area and dwelling conditions, etc.

TABEL 60.

Hovedstadens areal efter bydele, anvendelse og ejer.

Districts of metropolitan area, their utilization, and owners.

i. april 1940	Bebyggede ejendomme inkl. gårde og haver built-up land	Parker, offentl. anlæg, sportspladser parks, sportsgrounds, etc.	Kolonihaver garden-plots	Kirkegårde cemeteries	Gader, veje, stier, pladser streets, roads, etc.	Jernbaneanlæg railways	Havnearealer ports	Militære anlæg military area	Landbrugsjord agricultural area	Ubebyggede arealer area without buildings	Vandarealer water area	Ialt	Ialt
												1/4	1/1
København	ha	ha	ha	ha	ha	ha	ha	ha	ha	ha	ha	1940 total	1962 total
Distrikter: <i>districts</i>	ha	ha	ha	ha	ha	ha	ha	ha	ha	ha	ha	ha	ha
a. Indre by	150	14	—	1	59	—	13	4	—	—	—	241	241
b. Christianshavn	60	11	1	0	13	—	10	106	—	—	41	243	272
c. Voldkvartererne	94	66	—	11	90	17	4	10	—	2	51	345	347
d. Østerbro	237	33	7	—	109	33	88	63	—	11	—	581	591
e. Indre Nørrebro	158	51	—	20	57	—	—	—	—	—	—	286	286
f. Ydre Nørrebro	150	13	16	—	64	23	—	—	—	5	—	271	271
g. Vesterbro	122	7	19	—	64	102	29	—	—	11	—	354	354
h. Kongens Enghave	50	1	22	—	15	—	45	—	—	41	—	174	213
i. Valby	223	20	58	59	47	28	—	—	40	118	—	593	610
j. Vigerslev	258	9	23	—	51	27	—	—	25	26	—	419	426
k. Vanløse	244	40	4	—	64	7	—	—	—	10	47	416	416
l. Husum	266	91	72	—	43	3	—	36	52	51	—	614	615
m. Brønshøj	208	64	5	2	58	1	—	—	—	5	—	343	372
n. Utterslev, syd	93	16	16	—	30	1	—	—	—	67	—	223	223
o. » , nord	157	39	26	45	42	5	—	—	—	11	—	325	325
p. Emdrup	124	33	20	—	25	5	—	—	—	22	6	235	249
r. Amagerbro og Isl. Br.	63	5	23	2	34	4	19	69	—	3	—	222	271
s. Sundbyvester m. m.	180	22	68	—	48	1	4	349	171	148	—	991	1740 ^a
t. Sundbyøster, nord	90	4	17	4	27	1	—	—	—	36	—	179	182
u. » , syd	185	16	12	6	50	3	—	—	—	51	—	323	344
København ialt total	3112	555	409	150	990	261	212	637	288	619	145	7378	8348
heraf ejes af owners													
kommunen municipality	541	502	277	130	601	—	11	49	193	297	116	2717	...
staten National Government	106	45	32	2	6	241	9	588	83	13	29	1154	...
private private	2465	8	100	18	383	20	192	—	12	309	—	3507	...
Frederiksberg ^a total	491	129	10	28	150	40	—	4	—	18	—	870	870
Gentofte ^a total	1401	349 ^d	6	41	270	58	11	11	90	265	36	2538	2538
Hovedstaden ialt the capital, total	5004	1033	425	219	1410	359	223	652	378	902	181	10786	11756

¹ Angående distrikternes grænser henvises til tabel 6, side 7 f., samt til kortet bag i årbogen. ² Tilvæksten siden 1940 skyldes inddæmmedt areal i Kalveboderne. ³ Tallene for Frederiksberg og Gentofte er opgjort på et andet grundlag end for København; endvidere refererer tallene for Gentofte sig til d. 15. juli 1939. ⁴ Heraf 265 ha skov.

TABEL 61.

Københavns kommunes erhvervelser og afståelser af grunde.

Municipality of Copenhagen's acquisitions and cessions of sites.

1961-62	Inden for Kbhvns. kommune inside the municipality		Uden for Kbhvns. kommune outside the municipality		Ialt total	
	Areal area	Beløb value	Areal area	Beløb value	Areal area	Beløb value
	1000 m ²	1000 kr.	1000 m ²	1000 kr.	1000 m ²	1000 kr.
Erhvervelser acquisitions						
Køb purchases	4,6	1 717 ¹	36,3	409	40,9	2 126
Ekspropriation expropriations	13,5	2 240	0,5	1	14,0	2 241
Ialt total 1961-62	18,1	3 957	36,8	410	54,9	4 367
» » 1960-61	16,3	8 163	—	—	16,3	8 163
Afståelser cessions						
Salg med tilbagekøbsret sales with a right of repurchase						
{ med villaservitut	—	—	11,0	80	11,0	80
{ » industriservitut	24,6	2 945	21,8	319	46,4	3 264
{ iøvrigt	23,5	895	252,0	2 626	275,5	3 521
Ialt total	48,1	3 840	284,8	3 025	332,9	6 865
Salg uden tilbagekøbsret sales without a right of repurchase	5,4	308	2 305,4	8 550	2 310,8	8 858
Salg ialt total	53,5	4 148	2 590,2	11 575	2 643,7	15 723
Ekspropriation expropriations	—	—	3,5	55	3,5	55
Tilsammen total 1961-62	53,5	4 148	2 593,7	11 630	2 647,2	15 778
» » 1960-61	105,3	1 895	284,5	1 610	389,8	3 505

¹ Heraf dækkes 727 600 kr. af tilskud fra vejfonden.

TABEL 62. **Københavns havns vandarealer og kajer.** *Water areas and quays of the ports of Copenhagen.*

1. juli 1962	Vandarealer <i>water areas</i>			Bolværker etc. <i>bulwarks, etc.</i>		
	Havne- bassiner og -løb <i>basins and channels</i>	Øvrige vand- arealer <i>other water areas</i>	Ialt <i>total</i>	Bolværker <i>bulwarks</i>	Kajmure <i>dock walls</i>	Ialt <i>total</i>
	ha	ha	ha	km	km	km
Frihavnen <i>free port</i>	53,8	—	53,8	0,1	5,7	5,8
Toldhavnen <i>custom port</i>	447,9	806,2	1 254,1	14,0	20,2	34,2
heraf ^{(havnevesenet <i>port authority</i>}	440,7	806,2	1 246,9	9,5	13,3	22,8
of which ^{staten <i>National Government</i>}	1,9	—	1,9	0,5	0,9	1,4
^{kommunen <i>municipality</i>}	0,3	—	0,3	0,3	1,9	2,2
^{private <i>private</i>}	5,0	—	5,0	3,7	4,1	7,8
Tilsammen <i>total</i>	501,7 ¹	806,2	1 307,9	14,1	25,9	40,0 ²

¹ Heraf på en dybde af 9,1–10,5 m, 7,5–9,0 m, 6,9–7,4 m og under 6,9 m henholdsvis 149,0, 112,3, 31,5 og 208,9 ha. ² Heraf på en vanddybde af 10,5 m, 10,0 m, 9,5 m, 9,1 m, 8,1 m, 7,5 m og under 7,5 m henholdsvis 765, 845, 1 078, 2 872, 1 045, 3 823 og 29 573 m.

ANM. Hellerup, Skovshoved og Tuborg havne i Gentofte havde i maj 1962 et vandareal på henholdsvis 0,8, 4,2 og 4,0 ha, og den samlede længde af bolværker og kajmure udgjorde henholdsvis 300, 1 025 og 820 m.

TABEL 63. **Længde og areal af gader og veje.** *Length and area of streets and roads.*

1. januar 1962	København	Frederiks- berg	Gentofte	Hovedstaden <i>the capital</i>	
				¹ / ₁ 1962	¹ / ₁ 1961
Længde <i>length</i>	km	km	km	km	km
Samlet længde <i>total length</i>	693,6	94,6	243,7	1 031,9	1 014,7
heraf offentlige gader og veje <i>public streets and roads</i>	340,5 ¹	75,5 ²	229,9 ³	645,9	627,9
Areal <i>area</i>	ha	ha	ha	ha	ha
Kørebanearealer <i>area of roadways</i>					
Offentlige kørebaneer med <i>public roadways with</i>					
stenbrolægning <i>stone set paving</i>	64,0	4,2	0,0	68,2	71,7
asfalt <i>asphalt</i>	310,9	38,3	—	349,2	340,0
makadamisering <i>macadam</i>	17,8	30,1	159,4	207,3	206,6
andet og ubefæstet areal <i>other surface and unconsol.</i>	19,4	—	0,2	19,6	23,2
Ialt offentlige kørebaneer <i>total public roadways</i>	412,1	72,6	159,6	644,3	641,5
Private kørebaneer <i>private roadways</i>	226,3	12,2	6,9	245,4	246,8
Samlet kørebaneareal <i>total area of roadways</i>	638,4	84,8	166,5	889,7	888,3
Fortovsarealer <i>area of footpaths</i>					
Offentlige fortove med <i>public footpaths with</i>					
stenbrolægning <i>stone paving</i>	62,8	9,8	—	72,6	72,8
betonfliser <i>concrete flags</i>	71,4	12,6	40,6	124,6	119,4
makadamisering <i>macadam</i>	62,6	14,7	83,7	161,0	164,8
andet og ubefæstet areal <i>other surface and unconsol.</i>	32,3	12,1	—	44,4	44,6
Ialt offentlige fortove <i>total public footpaths</i>	229,1	49,2	124,3	402,6	401,6
Private fortove <i>private footpaths</i>	185,0	9,9	6,9	201,8	203,0
Samlet fortovsareal <i>total area of footpaths</i>	414,1	59,1	131,2	604,4	604,6
Andet areal <i>other area</i>					
Offentlige arealer <i>public area</i>	71,1	3,8	15,8	90,7	92,0
heraf cyklestier <i>bicycle tracks</i>	67,8	3,8	11,0	82,6	83,6
Private arealer <i>private area</i>	37,1	—	—	37,1	37,6
Ialt andet areal <i>total</i>	108,2	3,8	15,8	127,8	129,6
Samlet areal af gader og veje <i>total area of streets and roads</i>	1 160,7	147,7	313,5	1 621,9	1 622,5
heraf offentlige arealer <i>public area</i>	712,3	125,6	299,7	1 137,6	1 135,1

¹ Heraf 43,4 km alm. brolægning, 12,1 km asfaltbeton, 257,3 km med andre bituminøse dæklag og 24,6 km overfladebehandlet makadam. ² Heraf 36,3 km asfaltbeton, 3,0 km med andre bituminøse dæklag og 36,2 km overfladebehandlet makadam og tæppebelægning. ³ Heraf 6,2 km asfaltbeton og 223,7 km med andre bituminøse dæklag.

TABEL 64. **Kloakernes længde.** *Length of sewers.*

	København		Frederiksberg		Gentofte	
	¹ / ₄ 1962	¹ / ₄ 1961	¹ / ₄ 1962	¹ / ₄ 1961	¹ / ₄ 1962	¹ / ₄ 1961
Offentlige kloaker <i>public sewers</i>	løb. km	løb. km	løb. km	løb. km	løb. km	løb. km
Egentlige kloaker <i>sewers</i>	539,3	535,0	106,2	106,1	} 269,4	} 264,7
Hjælpeledninger <i>storm relief sewers</i>	52,8	51,1	4,2	4,2		
Afskærende ledninger <i>intersecting sewers</i>	28,4	28,4	—	—		
Trykledninger <i>pressure conduits</i>	15,2	15,2	—	—		
Ialt <i>total</i>	635,7	629,7	110,4	110,3	269,4	264,7
Private gadekloaker <i>private sewers</i>	223,4	222,9	22,3	22,3	16,2	18,5

TABEL 65.

Boligforhold 1880—1955. Dwelling conditions 1880—1955.

	Antal lejligheder med number of dwellings with					Samlet antal lejligheder ¹ total number of dwellings	heraf med bad with bath	Antal overbe- fedede lejligheder ² number of over- crowded dwellings	Antal ledige lejligheder ved flyt- tedag ³ number of vacant dwellings on "re- moval day" ⁴	Gnstl. årlig husleje ⁴ for lejligheder med average annual house rent for dwellings with		Gnstl. årligt antal nybyg- gede lejl. (forudgående femår) ⁵ average number of new dwellings (preceding five years)
	1 vær. room	2 vær. rooms	3 vær. rooms	4 vær. rooms	5 vær. o. dero. rooms or more					2 vær. rooms	3 vær. rooms	
København												
1/2 1880	8 323	16 314	15 524	9 455	49 616	1 269	170	—	2 103	
1/2 1885	9 961	24 234	11 151	8 488	12 502	1 626	181	295	3 064	
1/2 1890	10 377	29 849	12 462	10 072	12 051	3 091	174	292	1 929	
1/2 1895	10 887	32 976	13 717	11 425	13 054	2 083	173	291	1 600	
1/2 1901	12 835 ⁶	42 062 ⁶	17 823 ⁶	14 528 ⁶	13 705 ⁶	17 874 ⁶	2 282	206	1 955	
1/2 1906	12 834	46 834	22 818	16 464	13 809	112 759	4 716	16 556	9 327 ⁶	210 ⁶	4 353 ⁶	
1/2 1911	12 501	52 421	26 291	19 751	14 886	125 850	8 322	15 220	3 349	218	1 870	
1/2 1916	13 256	59 024	29 990	21 390	15 379	139 039	...	15 691	50	264	1 534	
1/2 1921	16 537	66 261	34 165	23 672	16 248	156 883	15 374	20 035	7	341	2 836	
5/11 1925	14 035	70 957	38 907	27 591	18 473	169 963	24 143	18 216	447	416	3 382	
5/11 1930	14 825	79 948	44 688	30 155	20 604	190 220	35 420	15 632	198	459	4 618	
5/11 1935	18 295	99 697	53 487	32 852	19 449	223 780	70 157	11 858	2 628	553	7 308	
5/11 1940	21 521	116 424	59 392	34 383	18 830	250 550	100 604	9 924	5 280	630	5 987	
5/11 1945	23 038	122 663	62 199	35 469	17 436	260 805	106 229	11 083	24	651	3 003	
7/11 1950	26 186	125 700	63 873	35 922	18 165	266 846	114 000 ⁷	12 440	...	680 ⁷	1 468	
1/10 1955	24 160	124 090	65 960	39 040	18 640	271 890	124 460 ⁷	9 850	...	792	1 326	
Frederiksberg												
1/2 1895	798	4 250	2 266	2 424	3 355	13 093	...	1 872	372	163	436	
1/2 1901	1 004	4 956	4 064	3 932	4 457	18 413	...	2 140	768	202	896	
1/2 1906	1 121	5 265	5 419	5 131	5 041	21 977	1 968	2 125	...	208	930	
1/2 1911	1 208	5 716	5 905	6 632	6 055	25 516	3 241	1 876	530	220	357	
1/2 1916	1 212	6 084	6 504	6 875	6 345	27 020	...	1 629	8	272	486	
1/2 1921	1 541	6 660	6 654	7 347	6 673	28 875	5 100	2 062	5	338	258	
5/11 1925	1 245	6 769	7 058	7 824	7 332	30 228	6 224	1 583	26	422	427	
5/11 1930	1 501	7 505	7 563	8 325	8 113	33 007	8 333	1 372	14	465	585	
5/11 1935	1 781	8 823	9 169	9 557	8 069	37 399	13 613	981	269	604	1 016	
5/11 1940	1 763	10 100	10 100	9 801	7 974	39 738	17 232	753	736	695	543	
5/11 1945	1 733	10 655	10 648	9 741	7 541	40 318	17 903	746	5	732	336	
7/11 1950	2 769	11 281	11 184	10 026	7 589	42 849	19 670 ⁷	775	...	789 ⁷	263	
1/10 1955	2 630	11 110	11 810	10 500	7 760	43 810	21 770 ⁷	680	...	919	336	
Gentofte												
1/2 1901	210	840	522	430	1 105	3 107	...	384	...	170	...	
1/2 1906	146	896	856	763	1 798	4 459	823	386	...	160	...	
1/2 1911	196	959	1 146	1 039	2 243	5 583	1 169	376	...	180	...	
1/2 1916	237	1 080	1 439	1 325	2 723	6 804	...	370	...	228	...	
1/2 1921	367	1 411	1 703	1 501	3 654	8 636	2 999	532	...	347	...	
5/11 1925	350	1 675	1 902	1 996	4 340	10 263	4 185	612	...	453	...	
5/11 1930	337	2 042	2 414	2 517	5 436	12 746	6 486	507	...	499	680	
5/11 1935	452	2 857	3 842	4 017	7 067	18 235	12 214	422	316	652	1 140	
5/11 1940	701	4 420	5 446	4 994	8 241	23 802	18 142	382	833	785	1 153	
5/11 1945	783	4 786	5 733	5 345	8 403	25 050	18 964	476	24	847	350	
7/11 1950	1 084	5 289	5 986	5 717	8 904	26 980	20 750 ⁷	523	...	987 ⁷	388	
1/10 1955	1 240	5 420	5 850	6 100	9 700	28 310	23 010 ⁷	410	...	1 154	385	
Hovedstaden												
1/2 1921	18 445	74 332	42 522	32 520	26 575	194 394	23 473	22 629	...	341	487	
5/11 1925	15 630	79 401	47 867	37 411	30 145	210 454	34 552	20 411	...	417	...	
5/11 1930	16 663	89 495	54 665	40 997	34 153	235 973	50 239	17 511	...	460	5 883	
5/11 1935	20 528	111 377	66 498	46 426	34 585	279 414	95 984	13 261	3 213	560	9 464	
5/11 1940	23 985	130 944	74 938	49 178	35 045	314 090	135 978	11 059	6 849	640	7 683	
5/11 1945	25 554	138 104	78 580	50 555	33 380	326 173	143 096	12 305	53	664	3 689	
7/11 1950	30 039	142 270	81 043	51 665	34 658	339 675	154 420 ⁷	13 738	...	700 ⁷	2 119	
1/10 1955	28 030	140 620	83 620	55 640	36 100	344 010	169 240 ⁷	10 940	...	816	2 047	

¹ Indtil 1916 inkl. er lejligheder med uoplyst værelsesantal udeladt (i 1921 og senere er samtlige lejligheders værelsesantal oplyst). Fra 1925 og fremefter er lejligheder i stiftelser, kaserner m. m. indbefattet i tallene, men derimod ikke lejligheder i sommer- og lysthuse samt barakker.

² Til og med 1911 ved april flyttedag, fra 1916 ved oktbr. flyttedag, fra 1940 pr. 5. novbr.

³ D. v. s. lejligheder med mere end 2 beboere pr. værelse.

⁴ Til og med 1895 beregnet på grundlag af et repræsentativt antal gader.

⁵ Tallene i denne kolonne svarer ikke til forskellen mellem antal lejligheder ved to bolig-tællinger, bl. a. fordi nettotilvæksten af beboelseslejligheder mellem to tællinger ikke alene afhænger af tilvæksten af nybyggede lejligheder, men også af antallet af omdannede og nedrevne lejligheder.

⁶ Fra og med dette år indbefatter tallene Valby- og Brønshøjdistrikterne samt Sundbyerne m. m.

⁷ Tallene er udarbejdet på repræsentativ basis.

ANM. 1. Kamre og pigeværelser er i samtlige tabeller medregnet som selvstændige værelser.

ANM. 2. Tallene for 1955 er udarbejdet på repræsentativ basis.

TABEL 66.

Beboelseslejligheder 1955-1962. Beregnede tal.

Dwellings 1955-1962. Estimated numbers.

1. oktober	Antal lejligheder med number of dwellings with					Samlet antal lejligheder total num- ber of dwellings	Heraf med <i>with</i>		Ind- byggere inhabitants	Antal lejligheder pr. 1000 ind- byggere dwellings pr. 1000 inhabitants
	1 værelse room	2 værelser rooms	3 værelser rooms	4 værelser rooms	5 værelser og derover rooms or more		central- varme central heating	bad bath		
København										
1955	22 870	125 470	66 430	39 070	18 640	272 480	114 290	124 460	753 361	362
1956	23 153	125 510	66 668	39 138	18 676	273 145	116 024	126 503	746 034	366
1957	24 448	125 817	67 299	39 396	18 701	275 661	120 237	131 466	738 930	373
1958	24 742	125 867	67 836	39 638	18 711	276 794	122 599	134 249	733 404	377
1959	25 329	126 065	68 308	39 740	18 711	278 153	125 264	137 388	729 032	382
1960	25 660	126 197	68 770	39 856	18 737	279 220	127 538	140 066	721 381	387
1961	26 197	126 679	69 200	39 914	18 710	280 700	130 365	143 396	717 043	391
1962	26 470	126 641	69 393	39 935	18 689	281 128	131 783	145 066	712 100	395
Frederiksberg										
1955	2 390	11 170	11 810	10 500	7 760	43 630	20 310	21 770	117 778	370
1956	2 395	11 229	11 890	10 544	7 789	43 847	20 708	22 132	117 230	374
1957	2 398	11 265	11 904	10 549	7 798	43 914	20 899	22 306	116 373	377
1958	2 529	11 284	11 937	10 541	7 792	44 083	21 231	22 608	115 443	382
1959	2 709	11 447	11 945	10 526	7 783	44 410	21 780	23 107	115 077	386
1960	2 852	11 502	12 126	10 582	7 778	44 840	22 472	23 736	114 285	392
1961	2 877	11 586	12 121	10 580	7 773	44 937	22 706	23 949	114 092	394
1962	2 880	11 636	12 176	10 611	7 768	45 071	22 991	24 208	113 100	399
Gentofte										
1955	1 140	5 420	5 860	6 110	9 700	28 230	21 960	23 010	89 180	317
1956	1 156	5 496	5 906	6 154	9 769	28 481	22 406	23 416	88 923	320
1957	1 226	5 620	6 011	6 254	9 881	28 992	23 186	24 127	88 876	326
1958	1 248	5 609	6 007	6 343	9 952	29 159	23 523	24 434	88 918	328
1959	1 255	5 610	5 991	6 365	9 997	29 218	23 721	24 615	88 646	330
1960	1 372	5 620	5 976	6 393	10 069	29 430	24 116	24 975	88 308	333
1961	1 446	5 741	6 063	6 481	10 163	29 894	24 887	25 631	88 187	339
1962	1 543	5 892	6 191	6 512	10 241	30 379	25 634	26 312	88 100	345
Hovedstaden the capital										
1955	26 400	142 060	84 100	55 680	36 100	344 340	156 560	169 240	960 319	359
1956	26 704	142 235	84 464	55 836	36 234	345 473	159 138	172 051	952 187	363
1957	28 072	142 702	85 214	56 199	36 380	348 567	164 322	177 899	944 179	369
1958	28 519	142 760	85 780	56 522	36 455	350 036	167 353	181 291	937 765	373
1959	29 293	143 122	86 244	56 631	36 491	351 781	170 765	185 110	932 755	377
1960	29 884	143 319	86 872	56 831	36 584	353 490	174 126	188 777	923 974	383
1961	30 520	144 006	87 384	56 975	36 646	355 531	177 958	192 976	919 322	387
1962	30 893	144 169	87 760	57 058	36 698	356 578	180 408	195 586	913 100	391

ANM. Tallene er beregnet på grundlag af boligtællingen i 1955 med tillæg af nyopførte lejligheder og fradrag af nedlagte. Antallet af nedlagte lejligheder er skønnet ud fra meddelelser fra offentlige myndigheder sammenholdt med det antal, der er konstateret nedlagt mellem boligtællingerne i 1955 og i 1960.

TABEL 67.

Beboelseslejlighedernes fordeling efter husets art.
Dwellings distributed by type of building.

	Antallet af lejligheder beliggende i number of dwellings situated in							Ialt total
	Etageejendomme apartment buildings		Enfamiliehuse 1 family-houses		To-familie- huse 2 family- houses	Erhvervs- ejen- domme iøvrr. og in- stitutioner non residen- tal buildings	Sommer- huse, barakker o. lign. ¹ summer- houses etc.	
	Ialt total	heraf baghuse of which back- buildings	Frit- liggende detached	Række- kæde- og dobbel- huse m. m. undetached				
1. oktober 1955								
København.....	245 730	15 060	10 210	4 040	8 600	1 890	2 010	272 480
Frederiksberg	40 710	1 210	1 080	720	780	*250	*90	43 630
Gentofte	14 220	*220	8 470	1 560	3 750	*210	*20	28 230
Hovedstaden ialt <i>the capital, total</i>	300 660	16 490	19 760	6 320	13 130	2 350	2 120	344 340

¹ På grundlag af de vanskeligheder, der er forbundet med at indsamle oplysninger fra haveforeninger, hvor helårsbeboelse ofte er ulovlig, er de anførte tal for denne gruppe for lave; for Københavns vedkommende kan ifølge en senere revision det samlede antal lejligheder i sommerhuse, barakker m. m. anslås til ca. 2 400.

ANM. Se anm. 2 til tabel 68 nedenfor.

TABEL 68. Samtlige beboelseslejligheder efter værelsesantal og beliggenhed inden for distrikter
All dwellings distributed by number of rooms and districts.

	Antal lejligheder med number of dwellings with								Ialt total
	1 vær. ^{1,2} rooms	2 vær. ² rooms	3 vær. rooms	4 vær. rooms	5 vær. rooms	6 vær. rooms	7 vær. rooms	8 vær. og derover rooms or more	
1. oktober 1955									
København									
a. Indre by	2 430	4 600	3 390	2 270	1 160	700	*190	*150	14 890
b. Christianshavn	1 030	2 730	990	620	*90	*50	*—	*20	5 530
c. Voldkvartererne	1 200	3 660	2 030	3 090	1 680	930	*350	*130	13 070
d. Østerbro.....	2 130	12 700	6 250	6 190	1 940	840	*330	*160	30 540
e. Indre Nørrebro.....	3 650	14 060	5 230	3 970	1 210	430	*90	*30	28 670
f. Ydre Nørrebro	1 910	11 620	5 160	2 260	*330	*90	*40	*20	21 430
g. Vesterbro	1 380	13 180	5 740	3 900	940	*320	*120	*10	25 590
h. Kongens Enghave	850	4 030	1 340	*340	*30	*10	*—	*—	6 600
i. Valby	1 600	6 440	4 340	1 720	*330	*140	*20	*70	14 660
j. Vigerslev	*230	3 990	2 730	1 250	*260	*110	*10	*30	8 610
k. Vanløse	450	4 570	3 300	1 310	630	*180	*60	*40	10 540
l. Husum	*250	2 860	2 980	1 920	*390	*50	*20	*—	8 470
m. Brønshøj.....	750	4 730	2 500	1 790	620	*150	*30	*10	10 580
n. Utterslev, syd	420	5 000	2 920	1 190	500	*60	*—	*—	10 090
o. » , nord	1 780	8 040	3 390	1 100	*80	*20	*50	*—	14 460
p. Emdrup	*360	2 300	1 430	1 030	*190	*170	*30	*—	5 510
r. Amagerbro og Islands Brygge...	*270	4 490	1 930	1 110	500	*70	*40	*10	8 420
s. Sundbyvester m. m.....	560	4 050	3 850	1 490	*390	*100	*40	*60	10 540
t. Sundbyøster, nord	1 010	7 250	3 790	1 160	*160	*40	*—	*—	13 410
u. » , syd	610	5 170	3 140	1 360	480	*100	*—	*10	10 870
Ialt 1. oktober 1955 total ...	22 870	125 470	66 430	39 070	11 910	4 560	1 420	750	272 480
» 7. november 1950 » ...	24 734	126 997	64 286	35 980	11 268	4 311	1 428	1 168	270 172
Frederiksberg									
v. Frederiksberg, øst.....	1 470	6 380	7 160	7 400	3 330	1 490	500	*250	27 980
x. » , vest.....	920	4 790	4 650	3 100	970	720	*240	*260	15 650
Ialt 1. oktober 1955 total ...	2 390	11 170	11 810	10 500	4 300	2 210	740	510	43 630
» 7. november 1950 » ...	2 489	11 304	11 184	10 027	4 446	1 959	700	484	42 593
Gentofte									
y. Gentofte, øst	540	2 640	2 950	2 990	2 080	1 320	1 040	1 220	14 780
z. » , syd	600	2 780	2 910	3 120	2 030	940	620	450	13 450
Ialt 1. oktober 1955 total ...	1 140	5 420	5 860	6 110	4 110	2 260	1 660	1 670	28 230
» 7. november 1950 » ...	935	5 299	6 021	5 721	3 689	2 262	1 527	1 429	26 883
Hovedstaden ialt <i>the capital, total</i>									
Ialt 1. oktober 1955 total ...	26 400	142 060	84 100	55 680	20 320	9 030	3 820	2 930	344 340
» 7. november 1950 » ...	28 158	143 600	81 491	51 728	19 403	8 532	3 655	3 081	339 648

¹ Ekskl. 1 værelseslejligheder uden køkken. ² Herunder klublejligheder.

ANM. 1. Angående distrikternes grænser henvises til tabel 6, s. 7 f. og note 2 til tabel 78, s. 62 samt til kortet bag i bogen ANM. 2. Tallene for 1955 er udarbejdet på repræsentativ basis og derfor behæftet med en vis usikkerhed, størst for de med * mærkede tal.

TABEL 69. Lejlighedernes udstyr, fordelt efter værelsesantal og opførelsesår.

Equipment of dwellings, distributed by number of rooms and by year of construction.

1. oktober 1955	Antal lejligheder med bad with bath	Af 100 lejligheder havde bad dwellings with bath per 100						Antal lejligheder med centralvarme with central-heating	Af 100 lejligheder havde centralvarme dwellings with central heating pr. 100					
		opført constructed							opført constructed					
		før 1930 before	1931-40	1941-45	1946-50	1951-55	Ialt total		før 1930 before	1931-40	1941-45	1946-50	1951-55	Ialt total
Hovedstaden the capital														
Lejligheder med dwellings with														
1 værelse room	15 980	34	92	89	99	99	60	16 600	36	95	92	99	99	63
2 værelser rooms	58 540	13	91	55	87	97	41	59 710	12	91	71	91	96	42
3 » »	39 640	25	88	72	84	100	47	34 460	17	85	66	85	100	41
4 » »	27 630	36	93	63	83	100	50	22 290	24	88	51	85	98	40
5 » og derover rooms or more	27 450	70	98	93	97	100	76	23 500	56	96	83	96	98	65
Ialt total	169 240	28	91	66	88	99	49	156 560	23	90	71	90	99	46
Heraf of which														
København	124 460	25	90	63	87	100	46	114 290	19	89	70	90	99	42
Frederiksberg	21 770	35	92	64	84	100	50	20 310	29	93	75	84	100	47
Gentofte	23 010	64	95	93	92	98	81	21 960	60	92	81	94	96	78

ANM. Tallene er udarbejdet på repræsentativ basis.

TABEL 70. Lejlighedernes fordeling efter opførelsesår.

Dwellings distributed by year of construction.

1. oktober 1955	Lejligheder opført dwellings constructed							Samtlige lejligheder total
	før 1890 before	1891-1915	1916-1930	1931-1940	1941-1945	1946-1950	1951- ¹ / ₁₀ 1955	
Hovedstaden the capital								
Lejligheder med dwellings with								
1 værelse room	7 450	4 170	2 900	6 990	2 540	1 340	1 010	26 400
2 værelser rooms	27 610	34 910	23 780	42 680	8 440	3 250	1 390	142 060
3 » »	11 280	23 640	19 330	19 420	3 460	3 100	3 870	84 100
4 » »	10 220	21 120	9 340	9 580	2 220	1 510	1 690	55 680
5 » og derover rooms or more	7 330	13 760	6 840	6 110	600	670	790	36 100
Ialt total	63 890	97 600	62 190	84 780	17 260	9 870	8 750	344 340
Heraf of which								
København	54 840	73 830	51 500	65 780	14 130	6 960	5 440	272 480
Frederiksberg	7 890	17 720	5 590	8 040	1 730	1 060	1 600	43 630
Gentofte	1 160	6 050	5 100	10 960	1 400	1 850	1 710	28 230

ANM. Tallene er udarbejdet på repræsentativ basis.

TABEL 71. Lejlighedernes fordeling efter lejeforholdets art.

Dwellings distributed according to tenancy conditions.

1. oktober 1955	Alm. udlejningslejligheder ordinary tenements	Andelslejligheder co-operative dwellings	Klublejligheder "club" dwellings	Aldersrenteboliger homes for old age pensioners	Ejerlejligheder dwellings inhabited by owners	Tjenesteboliger, stiftelses- og kollegielejligh. o. lign. official residences	Blandede lejligheder ¹ mixed dwellings		Sommerhuse, lysthuse, barakker summer-houses etc.	Ledige eller ubeboede uninhabited dwellings	Ialt total
							udlejede tenements	andre others			
Hovedstaden the capital											
Lejligheder med dwellings with											
1 værelse room	14 880	510	3 030	4 560	*90	2 180	770	*10	*160	*210	26 400
2 værelser rooms	124 780	7 610	*170	1 210	1 440	2 980	1 680	*80	1 440	670	142 060
3 » »	64 440	8 670	*10	*—	6 800	1 840	1 450	*150	480	*260	84 100
4 » »	41 580	3 720	*—	*—	8 270	970	650	*230	*40	*220	55 680
5 » og derover rooms or more	20 050	550	*—	*—	13 150	750	750	600	*—	*250	36 100
Ialt total	265 730	21 060	3 210	5 770	29 750	8 720	5 300	1 070	2 120	1 610	344 340
Heraf of which											
København	212 830	19 690	2 380	5 040	17 150	7 390	4 200	510	2 010	1 280	272 480
Frederiksberg	37 420	750	730	490	2 180	830	810	*160	*90	*170	43 630
Gentofte	15 480	620	*100	*240	10 420	500	*290	400	*20	*160	28 230

¹ Ved grupperingen efter værelsesantal er værelser, der udelukkende benyttes til erhvervsformål, ikke medregnet.

ANM. Tallene er udarbejdet på repræsentativ basis og derfor behæftet med en vis usikkerhed, størst for de med * mærkede tal.

TABEL 72.

Lejlighedernes udstyr inden for hovedstadens distrikter.

Equipment of dwellings in the districts of the capital.

1. oktober 1955	Lejligheder ialt total number of dwellings	heraf med <i>of which with</i>					
		w.c. toilet	elektrisk lys electric lighting	gas eller elektrisk køkken gas or elec- tric range	bad bath	central- varme central heating	varmt vand hot water
København							
a. Indre by	14 890	14 890	14 890	14 830	3 940	3 900	3 560
b. Christianshavn	5 530	5 480	5 510	5 490	1 190	1 120	1 130
c. Voldkvartererne	13 070	13 060	13 070	13 040	4 610	4 710	4 440
d. Østerbro	30 540	30 510	30 540	30 500	14 060	11 290	11 660
e. Indre Nørrebro	28 670	28 660	28 670	28 630	6 390	5 450	4 710
f. Ydre Nørrebro	21 430	21 370	21 400	21 380	6 580	5 300	5 290
g. Vesterbro	25 590	25 400	25 590	25 550	4 070	3 060	2 810
h. Kongens Enghave	6 600	6 340	6 550	6 550	4 610	4 440	4 210
i. Valby	14 660	14 570	14 610	14 610	8 530	7 780	7 460
j. Vigerslev	8 610	8 400	8 440	8 560	6 050	5 100	4 780
k. Vanløse	10 540	10 530	10 530	10 520	7 280	7 000	6 720
l. Husum	8 470	8 390	8 450	8 440	5 660	5 640	4 830
m. Brønshøj	10 580	10 580	10 580	10 580	7 700	8 250	7 310
n. Utterslev, syd	10 090	10 090	10 090	10 090	4 720	4 980	4 340
o. » nord	14 460	14 460	14 460	14 450	10 850	10 650	10 650
p. Emdrup	5 510	5 500	5 510	5 510	4 890	4 860	4 850
r. Amagerbro og Islands Brygge	8 420	8 410	8 410	8 410	4 160	3 720	3 740
s. Sundbyvester m. m.	10 540	9 100	10 420	10 430	6 050	4 550	4 860
t. Sundbyøster, nord	13 410	13 410	13 410	13 410	5 360	5 200	4 510
u. » syd	10 870	10 850	10 870	10 870	7 760	7 290	7 240
København ialt total 1955	272 480	270 000	272 000	271 850	124 460	114 290	109 100
» » » 1950	269 460	248 330	269 160	267 050	114 000	105 410	98 280
» » » 1945	260 805	240 824	259 635	257 207 ¹	106 216	97 383	91 225
Frederiksberg							
v. Frederiksberg, øst	27 980	27 980	27 930	27 900	11 140	10 320	10 570
x. » vest	15 650	15 650	15 650	15 640	10 630	9 990	9 700
Frederiksberg ialt total 1955	43 630	43 630	43 580	43 540	21 770	20 310	20 270
» » » 1950	42 710	41 360	42 670	42 220	19 670	18 000	18 040
» » » 1945	40 318	39 383	40 213	40 011 ¹	17 898	15 894	16 088
Gentofte							
y. Gentofte, øst	14 780	14 790	14 780	14 760	12 140	11 750	11 840
z. » vest	13 450	13 440	13 450	13 420	10 870	10 210	10 230
Gentofte ialt total 1955	28 230	28 230	28 230	28 180	23 010	21 960	22 070
» » » 1950	26 960	26 120	26 930	26 740	20 750	19 480	18 930
» » » 1945	25 050	24 248	24 986	22 910 ¹	18 964	17 586	17 365
Hovedstaden ialt the capital, total 1955	344 340	341 860	343 810	343 570	169 240	156 560	151 440
» » » » » 1950	339 130	315 810	338 760	336 010	154 420	142 890	135 250
» » » » » 1945	326 173	304 455	324 834	320 128 ¹	143 078	130 863	124 678
Af 100 lejligheder havde <i>of 100 dwellings</i>							
København ialt total 1955	•	99	100	100	46	42	40
» » » 1950	•	92	100	99	42	39	36
» » » 1945	•	92	100	99 ¹	41	37	35
Frederiksberg ialt total 1955	•	100	100	100	50	47	47
» » » 1950	•	97	100	99	46	42	42
» » » 1945	•	98	100	99 ¹	44	39	40
Gentofte ialt total 1955	•	100	100	100	82	78	78
» » » 1950	•	97	100	99	77	72	70
» » » 1945	•	97	100	91 ¹	76	70	69
Hovedstaden ialt the capital, total 1955	•	99	100	100	49	45	44
» » » » » 1950	•	93	100	99	46	42	40
» » » » » 1945	•	93	100	98 ¹	44	40	38

¹ Omfatter kun lejligheder med gas.

ANM. 1. Tallene for 1955 og 1950 er udarbejdet på repræsentativ basis.

ANM. 2. For 1945 og 1950 ekskl. lejligheder i sommerhuse og barakker.

TABEL 73.

**Beboelseslejlighedernes fordeling efter værelsesantal,
kombineret med antallet af beboere.**
Dwellings distributed by number of rooms combined with number of occupants.

1. oktober 1955	Lejligheder med <i>dwellings with</i>						Ialt antal lejligheder <i>number of dwellings</i>	Ialt antal beboere i lejligheder <i>number of occupants</i>
	1 vær. room	2 vær. rooms	3 vær. rooms	4 vær. rooms	5 vær. rooms	6 vær. og derover rooms or more		
København								
0 beboere <i>occupants</i>	*200	570	*250	*110	*60	*90	1 280	—
1 » »	17 050	27 420	8 130	3 670	960	*400	57 630	57 630
2 » »	4 060	41 090	21 760	12 100	3 360	1 420	83 790	167 580
3 » »	1 090	28 990	16 530	9 830	2 820	1 560	60 820	182 460
4 » »	*360	19 960	12 590	7 620	2 550	1 440	44 520	178 080
5 » »	*90	5 580	4 840	3 470	1 350	960	16 290	81 450
6 » »	*10	1 300	1 640	1 290	490	450	5 180	31 080
7 » »	*—	*390	490	520	*190	*210	1 800	12 600
8 » » og derover <i>or more</i>	*10	*170	*200	460	*130	*200	1 170	9 990
Antal lejligheder ialt <i>total number of dwellings</i> ..	22 870	125 470	66 430	39 070	11 910	6 730	272 480	•
Antal beboere ialt <i>total number of occupants</i>	30 470	316 300	190 760	120 520	38 450	24 370	•	720 870
Frederiksberg								
0 beboere <i>occupants</i>	*10	*70	*—	*50	*20	*20	*170	—
1 » »	2 030	3 550	2 150	1 280	420	*180	9 610	9 610
2 » »	*210	3 690	3 940	3 630	1 270	750	13 490	26 980
3 » »	*110	1 980	2 880	2 830	1 160	720	9 680	29 040
4 » »	*30	1 420	1 770	1 790	950	860	6 820	27 280
5 » »	*—	410	740	760	*340	540	2 790	13 950
6 » »	*—	*30	*250	*140	*100	*250	770	4 620
7 » »	*—	*20	*50	*20	*30	*120	*240	*1 680
8 » » og derover <i>or more</i>	*—	*—	*30	*—	*10	*20	*60	*520
Antal lejligheder ialt <i>total number of dwellings</i> ..	2 390	11 170	11 810	10 500	4 300	3 460	43 630	•
Antal beboere ialt <i>total number of occupants</i>	2 900	24 920	31 570	28 970	12 830	12 490	•	113 680
Gentofte								
0 beboere <i>occupants</i>	*—	*30	*10	*60	*20	*40	*160	—
1 » »	870	1 370	930	540	*210	*140	4 060	4 060
2 » »	*160	1 770	1 860	1 740	1 160	1 150	7 840	15 680
3 » »	*90	1 130	1 490	1 640	970	1 050	6 370	19 110
4 » »	*20	880	1 190	1 360	1 080	1 000	5 530	22 120
5 » »	*—	*170	*300	610	440	1 160	2 680	13 400
6 » »	*—	*40	*30	*120	*200	650	1 040	6 240
7 » »	*—	*20	*30	*30	*20	*260	*360	*2 520
8 » » og derover <i>or more</i>	*—	*10	*20	*10	*10	*140	*190	*1 580
Antal lejligheder ialt <i>total number of dwellings</i> ..	1 140	5 420	5 860	6 110	4 110	5 590	28 230	•
Antal beboere ialt <i>total number of occupants</i>	1 540	13 130	15 930	18 450	13 380	22 280	•	84 710
Hovedstaden the capital								
0 beboere <i>occupants</i>	*210	670	*260	*220	*100	*150	1 610	—
1 » »	19 950	32 340	11 210	5 490	1 590	720	71 300	71 300
2 » »	4 430	46 550	27 560	17 470	5 790	3 320	105 120	210 240
3 » »	1 290	32 100	20 900	14 300	4 950	3 330	76 870	230 610
4 » »	410	22 260	15 550	10 770	4 580	3 300	56 870	227 480
5 » »	*90	6 160	5 880	4 840	2 130	2 660	21 760	108 800
6 » »	*10	1 370	1 920	1 550	790	1 350	6 990	41 940
7 » »	*—	430	570	570	*240	590	2 400	16 800
8 » » og derover <i>or more</i>	*10	*180	*250	470	*150	*360	1 420	12 090
Antal lejligheder ialt <i>total number of dwellings</i> ..	26 400	142 060	84 100	55 680	20 320	15 780	344 340	•
Antal beboere ialt <i>total number of occupants</i>	34 910	354 350	238 260	167 940	64 660	59 140	•	919 260

ANM. Tallene er udarbejdet på repræsentativ basis og derfor behæftet med en vis usikkerhed, størst for de med * mærkede tal.

TABEL 74.

Lejlighedsindehavernes fordeling efter køn og ægteskabelig stilling, kombineret med lejlighedernes værelsesantal og beboertal.

Holders distributed by sex and marital status combined with number of rooms and occupants of dwellings.

1. oktober 1955 Hovedstaden ialt <i>the capital, total</i>	Lejligheder med <i>dwellings with</i>						Lejligheder med <i>dwellings with</i>		
	1 vær. <i>room</i>	2 vær. <i>rooms</i>	3 vær. <i>rooms</i>	4 vær. <i>rooms</i>	5 el. fl. vær. <i>rooms</i> or more	Ialt total	1 beb. <i>occupant</i>	2 beb. <i>occupants</i>	3 el. fl. beboere <i>occupants</i> or more
Mandlige lejlighedsindehavere <i>male holders</i>									
Ugifte <i>unmarried</i>	3 460	3 110	1 200	710	640	9 120	6 580	1 860	680
Gifte <i>married</i>	4 430	85 580	57 350	38 280	24 260	209 900	1 320	68 630	139 950
Separerede og fraskilte <i>separated and divorced</i> ..	1 560	3 110	1 230	860	500	7 260	3 900	1 980	1 380
Enkemænd <i>widowed</i>	1 040	4 170	2 730	1 730	1 230	10 900	5 780	3 250	1 870
Ialt total...	10 490	95 970	62 510	41 580	26 630	237 180	17 580	75 720	143 880
Kvindelige lejlighedsindehavere <i>female holders</i>									
Ugifte <i>unmarried</i>	7 850	12 320	4 160	2 860	1 670	28 860	20 210	6 380	2 270
Gifte <i>married</i>	460	2 190	760	610	610	4 630	540	1 530	2 560
Separerede og fraskilte <i>separated and divorced</i> ..	2 840	14 590	5 810	2 780	1 400	27 420	9 250	8 810	9 360
Enker <i>widowed</i>	4 550	16 320	10 600	7 630	5 540	44 640	23 720	12 680	8 240
Ialt total...	15 700	45 420	21 330	13 880	9 220	105 550	53 720	29 400	22 430
Samtlige lejlighedsindehavere <i>all holders</i>									
Ugifte <i>unmarried</i>	11 310	15 430	5 360	3 570	2 310	37 980	26 790	8 240	2 950
Gifte <i>married</i>	4 890	87 770	58 110	38 890	24 870	214 530	1 860	70 160	142 510
Separerede og fraskilte <i>separated and divorced</i> ..	4 400	17 700	7 040	3 640	1 900	34 680	13 150	10 790	10 740
Enker og enkemænd <i>widowed</i>	5 590	20 490	13 330	9 360	6 770	55 540	29 500	15 930	10 110
Ialt total...	26 190	141 390	83 840	55 460	35 850	342 730	71 300	105 120	166 310
Lejligheder uden beboere <i>dwellings without occup.</i>	*210	670	*260	*220	*250	1 610	.	.	.
Samtlige lejligheder <i>all dwellings</i> ..	26 400	142 060	84 100	55 680	36 100	344 340	71 300	105 120	166 310
Heraf København <i>of which Copenhagen</i>									
Mandlige lejlighedsindehavere <i>male holders</i>									
Ugifte <i>unmarried</i>	2 850	2 650	1 000	490	400	7 390	5 320	1 560	510
Gifte <i>married</i>	4 020	76 640	46 070	27 130	12 100	165 960	1 070	55 510	109 380
Separerede og fraskilte <i>separated and divorced</i> ..	1 410	2 680	990	570	*340	5 990	3 230	1 600	1 160
Enkemænd <i>widowed</i>	920	3 800	2 180	1 330	720	8 950	4 990	2 490	1 470
Ialt total...	9 200	85 770	50 240	29 520	13 560	188 290	14 610	61 160	112 520
Kvindelige lejlighedsindehavere <i>female holders</i>									
Ugifte <i>unmarried</i>	6 630	10 430	2 990	1 850	900	22 800	16 390	4 770	1 640
Gifte <i>married</i>	420	1 940	620	440	*270	3 690	460	1 180	2 050
Separerede og fraskilte <i>separated and divorced</i> ..	2 460	12 870	4 540	2 030	790	22 690	7 740	7 450	7 500
Enker <i>widowed</i>	3 960	13 890	7 790	5 120	2 970	33 730	18 430	9 230	6 070
Ialt total...	13 470	39 130	15 940	9 440	4 930	82 910	43 020	22 630	17 260
Samtlige lejlighedsindehavere <i>all holders</i>									
Ugifte <i>unmarried</i>	9 480	13 080	3 990	2 340	1 300	30 190	21 710	6 330	2 150
Gifte <i>married</i>	4 440	78 580	46 690	27 570	12 370	169 650	1 530	56 690	111 430
Separerede og fraskilte <i>separated and divorced</i> ..	3 870	15 550	5 530	2 600	1 130	28 680	10 970	9 050	8 660
Enker og enkemænd <i>widowed</i>	4 880	17 690	9 970	6 450	3 690	42 680	23 420	11 720	7 540
Ialt total...	22 670	124 900	66 180	38 960	18 490	271 200	57 630	83 790	129 780
Lejligheder uden beboere <i>dwellings without occup.</i>	*200	570	*250	*110	*150	1 280	.	.	.
Samtlige lejligheder <i>all dwellings</i> ..	22 870	125 470	66 430	39 070	18 640	272 480	57 630	83 790	129 780

ANM. Tallene er udarbejdet på repræsentativ basis og derfor behæftet med en vis usikkerhed, størst for de med * mærkede tal.

TABEL 75.

Overbefolkede lejligheder.¹ Overcrowded dwellings.

	Antal overbefolkede lejligheder med overcrowded dwellings with				Samlet antal number of		Beboerne i overbefolkede i pct. af beboerne i alle lejligheder %	Antal overbefolkede lejligheder med overcrowded dwellings with				Samlet antal number of		Beboerne i overbefolkede i pct. af beboerne i alle lejligheder %
	1 vær. room	2 vær. rooms	3 vær. rooms	4 eller fl. vær. rooms or more	overbefolkede lejligh. overcrowded dwellings	beboere i overbefolkede lejligheder occupants		1 vær. room	2 vær. rooms	3 vær. rooms	4 eller fl. vær. rooms or more	overbefolkede lejligh. overcrowded dwellings	beboere i overbefolkede lejligheder occupants	
	København							Frederiksberg						
1901....	3 564	11 217	2 469	624	17 874	108 241	27,4	239	1 249	544	108	2 140	13 870	18,8
1940....	1 691	6 923	1 157	153	9 924	54 485	8,0	126	480	138	9	753	4 203	3,9
1950....	2 475	8 821	930	214	12 440	65 372	8,7	163	494	110	8	775	4 066	3,5
1955....	*1 560	7 440	690	*160	9 850	51 850	7,2	*140	460	*80	*—	680	3 440	3,0
	Gentofte							Hovedstaden ialt the capital, total						
1901....	52	257	54	21	384	2 454	18,0	3 855	12 723	3 067	753	20 398	124 565	26,3
1940....	59	256	50	17	382	2 197	3,0	1 876	7 659	1 345	179	11 059	60 885	7,1
1950....	105	360	54	4	523	2 738	3,3	2 743	9 675	1 094	226	13 738	72 176	7,6
1955....	*110	*240	*50	*10	410	2 120	2,5	1 810	8 140	820	*170	10 940	57 410	6,2

¹ D. v. s. lejligheder med mere end 2 beboere pr. værelse.

ANM. Tallene for 1955 er udarbejdet på repræsentativ basis og derfor behæftet med en vis usikkerhed, størst for de med * mærkede tal.

TABEL 76.

Logerende i private husstande i hovedstaden.

Lodgers and domestics in the capital.

1. oktober 1955	Antal husstande number of households					Antal logerende ialt number of lodgers, total
	uden logerende without lodgers	med logerende with lodgers	heraf med of which with			
			1 logerende 1 lodger	flere enkeltlogerende more lodgers	indlogeret familie lodged families	
Hovedstaden the capital						
Lejligheder med dwellings with						
1 værelse room	25 620	570	500	*60	*10	660
2 værelser rooms	134 390	7 000	6 130	*380	490	8 150
3 » »	75 780	8 060	6 470	860	730	10 430
4 » »	46 420	9 040	6 410	1 680	950	12 920
5 » el. fl. rooms or more	26 210	9 640	5 250	3 360	1 030	17 470
Ialt total 1955...	308 420	34 310	24 760	6 340	3 210	49 630
» » 1950...	300 080	40 600	27 360	8 530	4 710	61 310

ANM. 1. Tallene er beregnet på repræsentativ basis og derfor behæftet med en vis usikkerhed, størst for de med * mærkede tal.

ANM. 2. Antallet af husmedhjælpere i private husstande i hovedstaden er i 1955 opgjort til 6 270 mod 10 310 i 1950.

TABEL 77.

Husstande fordelt efter børneantal¹.

Households distributed by number of children.

1. oktober 1955	Lejligheder med dwellings with					Ialt total	heraf of which		
	1 værelse room	2 værelser rooms	3 værelser rooms	4 værelser rooms	5 eller fl. værelser or more		København	Frederiksberg	Gentofte
Husstande uden børn households without children	24 130	87 160	51 300	36 140	24 540	223 270	175 510	30 180	17 580
Husstande med households with									
1 barn child	1 610	30 270	16 490	9 310	4 900	62 580	50 420	7 200	4 960
2 børn children	*360	18 890	11 520	6 920	4 560	42 250	33 580	4 590	4 080
3 » »	*80	3 970	3 480	2 260	1 520	11 310	8 830	1 300	1 180
4 og flere børn and more	*10	1 100	1 050	830	*330	3 320	2 860	*190	*270
Ialt husstande med børn total...	2 060	54 230	32 540	19 320	11 310	119 460	95 690	13 280	10 490
Børn ialt children, total...	2 610	84 750	54 510	33 680	19 960	195 510	156 650	21 060	17 800

¹ D. v. s. børn under 15 år.

ANM. Tallene er udarbejdet på repræsentativ basis og derfor behæftet med en vis usikkerhed, størst for de med * mærkede tal.

TABEL 78. Gennemsnitlig årlig husleje for udlejningslejligheder¹ i hovedstadens distrikter².
Average annual rent for tenant occupied dwellings in the capital by districts.

1. oktober 1955	Gennemsnitlig årlig husleje for udlejningslejligheder average annual rent per dwelling											
	med centralvarme with central heating						uden centralvarme without central heating					
	1 vær. room	2 vær. rooms	3 vær. rooms	4 vær. rooms	5 og fl. vær. rooms or more	Samtl. lejligh. total	1 vær. room	2 vær. rooms	3 vær. rooms	4 vær. rooms	5 og fl. vær. rooms or more	Samtl. lejligh. total
kr.	kr.	kr.	kr.	kr.	kr.	kr.	kr.	kr.	kr.	kr.	kr.	
København												
a. Indre by.....	796	1 396	1 638	1 620	2 762	1 903	352	508	725	931	1 564	721
b. Christianshavn.....	1 244	1 162	1 799	1 860	2 982	1 683	361	538	717	960	1 471	594
c. Voldkvartererne.....	722	1 339	1 647	1 990	3 161	2 087	476	596	847	1 016	1 556	956
d. Østerbro.....	850	1 083	1 459	1 741	2 496	1 513	387	650	888	1 086	1 598	840
e. Indre Nørrebro.....	722	1 050	1 279	1 692	2 775	1 336	393	585	789	954	1 441	710
f. Ydre Nørrebro.....	844	936	1 204	1 538	2 147	1 064	415	643	852	1 033	1 528	758
g. Vesterbro.....	713	918	1 176	1 488	2 364	1 198	401	615	831	982	1 507	750
h. Kongens Enghave.....	792	961	1 302	1 634	*2 364	1 062	*545	637	879	1 035	*1 320	715
i. Valby.....	859	1 028	1 351	1 579	*1 815	1 141	530	697	853	1 039	1 419	825
j. Vigerslev.....	848	1 123	1 595	1 934	1 989	1 372	629	818	968	1 398	...	897
k. Vanløse.....	771	1 034	1 382	1 661	2 408	1 191	632	745	939	1 377	1 470	887
l. Husum.....	810	955	1 586	1 819	2 092	1 286	*786	830	1 141	1 413	*1 416	1 129
m. Brønshøj.....	811	938	1 231	1 533	2 106	1 045	631	722	933	1 115	1 313	898
n. Utterslev, syd.....	883	1 156	1 845	1 996	2 003	1 447	452	697	906	1 009	1 148	803
o. » nord.....	903	999	1 247	1 480	*2 659	1 090	482	638	885	1 082	*1 034	728
p. Emdrup.....	773	1 040	1 339	1 548	2 102	1 228	673	952	1 091	1 090	...	973
r. Amagerbro og Isl. Bryg.	1 105	991	1 182	1 435	2 110	1 248	612	709	925	1 243	1 552	842
s. Sundbyvester m. m.....	915	1 024	1 478	1 643	1 826	1 238	435	635	881	1 053	1 444	808
t. Sundbyvester, nord....	770	955	1 117	1 574	*1 969	1 006	415	654	810	987	1 457	754
u. » syd.....	835	980	1 290	1 568	2 106	1 081	696	712	872	1 025	*1 080	811
Ialt total...	825	1 022	1 402	1 675	2 601	1 269	413	634	846	1 031	1 516	781
Frederiksberg												
v. Frederiksberg, øst.....	1 004	1 472	1 721	1 915	2 683	1 948	455	616	857	1 109	1 668	988
x. » vest.....	863	1 114	1 679	2 063	2 578	1 674	510	696	858	1 028	1 333	826
Ialt total...	920	1 287	1 698	1 994	2 656	1 816	463	645	857	1 098	1 646	949
Gentofte												
y. Gentofte, øst.....	1 067	1 414	1 730	1 983	2 771	1 892	*694	723	1 022	1 164	1 923	1 045
z. » vest.....	1 196	1 350	1 690	2 283	2 550	1 766	594	776	985	1 189	1 388	922
Ialt total...	1 118	1 381	1 714	2 094	2 711	1 841	637	751	1 006	1 171	1 740	991
Hovedstaden ialt the capital, total.....	856	1 065	1 480	1 822	2 637	1 401	420	637	852	1 049	1 558	808

¹ Omfatter lejligheder bestemt til udlejning og andelslejligheder. ² Angående distrikternes grænser henvises til tabel 6, s. 7 samt til kortet bag i bogen. Frederiksbergs to distrikter, den østlige del og den vestlige del, adskilles ved Pelargonievej, Roskildevej, Sdr. og Ndr. Fasanvej, Nitivej, Ane Katrines Vej og Kronprinsesse Sofies Vej. Gentoftes to distrikter, den østlige del og den vestlige del, adskilles ved Bernstorffsvej og Vilvordevej.

ANM. Tabellen er udarbejdet på repræsentativt grundlag og tallene derfor behæftet med en vis usikkerhed, størst for de med * mærkede tal.

TABEL 79.

**Samlet årlig husleje for udlejningslejligheder¹,
fordelt efter opførelsesår og ejerforhold.**
Total annual rent for tenant occupied dwellings distributed by year of construction and ownership.

	Antal lejligheder, der ejes af <i>number of dwellings owned by</i>					Lejesum for lejligheder, der ejes af <i>total rent for dwellings owned by</i>				
	a/s og private owners	bolig- og byggeforeninger m. off. støtte building societies	stiftelser, velg. foren. o. lign. benevolent societies, etc.	stat og kommune public owners	ialt total	a/s og private owners	bolig- og byggeforeninger m. off. støtte building societies	stiftelser, velg. foren. o. lign. benevolent societies, etc.	stat og kommune public owners	ialt total
I. oktober 1955										
København										
Lejligheder opført <i>dwellings constructed</i>										
før before 1930.....	121 380	18 040	4 490	12 490	156 400	1000 kr. 110 011	1000 kr. 2 763	1000 kr. 8 933	1000 kr. 136 800	1000 kr. 136 800
1931-1940.....	44 350	8 140	1 680	2 440	56 610	15 093	2 763	1 350	1 772	60 871
1941-1945.....	1 580	8 130	*270	1 090	11 070	2 230	8 723	259	1 067	12 279
1946-1950.....	1 090	2 250	*200	1 520	5 060	2 176	3 069	197	2 013	7 455
1951-1955.....	1 420	2 780	...	460	4 660	3 041	6 473	...	831	10 345
Ialt total...	169 820	39 340	6 640	18 000	233 800	159 953	48 612	4 569	14 616	227 750
%...	72,7	16,8	2,8	7,7	100,0	70,2	21,4	2,0	6,4	100,0
Frederiksberg										
Lejligheder opført <i>dwellings constructed</i>										
før before 1930.....	23 680	2 580	490	270	27 020	28 649	2 176	465	178	31 468
1931-1940.....	6 150	610	430	260	7 450	9 697	462	524	167	10 850
1941-1945.....	870	520	...	*90	1 480	1 304	453	...	70	1 827
1946-1950.....	710	*50	...	*230	990	2 257	53	...	314	2 624
1951-1955.....	790	570	...	*40	1 400	2 521	1 324	...	*50	3 895
Ialt total...	32 200	4 330	920	890	38 340	44 428	4 468	989	779	50 664
%...	84,0	11,3	2,4	2,3	100,0	87,7	8,8	2,0	1,5	100,0
Gentofte										
Lejligheder opført <i>dwellings constructed</i>										
før before 1930.....	5 760	*320	*60	*330	6 470	8 366	329	152	212	9 059
1931-1940.....	6 710	...	*40	*10	6 760	10 423	...	*44	*16	10 483
1941-1945.....	720	720	1 221	1 221
1946-1950.....	880	*350	...	*100	1 330	2 404	465	...	141	3 010
1951-1955.....	600	*340	...	*40	980	1 851	754	...	*46	2 651
Ialt total...	14 670	1 010	*100	480	16 260	24 265	1 548	196	415	26 424
%...	90,3	6,2	*0,6	2,9	100,0	91,8	5,9	0,7	1,6	100,0
Hovedstaden ialt the capital, total										
Lejligheder opført <i>dwellings constructed</i>										
før before 1930.....	150 820	20 940	5040	13 090	189 890	147 026	17 598	3 380	9 323	177 327
1931-1940.....	57 210	8 750	2 150	2 710	70 820	62 615	15 716	1 918	1 955	82 204
1941-1945.....	3 170	8 650	*270	1 180	13 270	4 755	9 176	259	1 137	15 327
1946-1950.....	2 680	2 650	*200	1 850	7 380	6 837	3 587	197	2 468	13 089
1951-1955.....	2 810	3 690	...	540	7 040	7 413	8 551	...	927	16 891
Ialt total...	216 690	44 680	7 660	19 370	288 400	228 646	54 628	5 754	15 810	304 838
%...	75,1	15,5	2,7	6,7	100,0	75,0	17,9	1,9	5,2	100,0
Relativ fordeling efter opførelsesår <i>relative distribution</i>										
Lejligheder opført <i>dwellings constructed</i>										
før before 1930.....	69,6	46,9	65,8	67,6	65,8	64,3	32,2	58,7	59,0	58,2
1931-1940.....	26,4	19,6	28,1	14,0	24,6	27,4	28,8	33,4	12,4	27,0
1941-1945.....	1,5	19,4	*3,5	6,1	4,6	2,1	16,8	4,5	7,2	5,0
1946-1950.....	1,2	5,9	*2,6	9,5	2,6	3,0	6,6	3,4	15,6	4,3
1951-1955.....	1,3	8,2	...	2,8	2,4	3,2	15,6	...	5,8	5,5
Ialt total...	100,0	100,0	100,0	100,0	100,0	100,0	100,0	100,0	100,0	100,0

¹ Omfatter lejligheder bestemt til udlejning og andelslejligheder.

ANM. Tabellen er udarbejdet på repræsentativ basis og tallene derfor behæftet med en vis usikkerhed, størst for de med * mærkede tal.

TABEL 80.

**Gennemsnitlig årlig husleje for udlejningslejligheder¹,
fordelt efter opførelsesår.**

Average annual rent for tenant occupied dwellings distributed by year of construction.

1. oktober 1955	Lejligheder med centralvarme dwellings with central heating											
	1 værelse room		2 værelser rooms		3 værelser rooms		4 værelser rooms		5 eller flere værelser rooms or more		Tilsammen total	
	Antal number	Gnstl. årlig leje average annual rent	Antal number	Gnstl. årlig leje average annual rent	Antal number	Gnstl. årlig leje average annual rent	Antal number	Gnstl. årlig leje average annual rent	Antal number	Gnstl. årlig leje average annual rent	Antal number	Gnstl. årlig leje average annual rent
København												
<i>Lejligheder opført dwellings constructed</i>												
før before 1890.....	470	kr. 764	830	kr. 988	630	kr. 1 350	570	kr. 1 559	1 220	kr. 2 442	3 720	kr. 1 585
1890-1915.....	540	797	2 340	937	1 590	1 242	2 010	1 577	2 330	2 723	8 810	1 602
1916-1930.....	750	692	4 500	919	3 470	1 173	2 080	1 521	1 360	2 394	12 160	1 245
1931-1940.....	4 160	847	32 740	1 001	10 600	1 256	3 280	1 654	650	2 578	51 430	1 103
1941-1945.....	*160	634	4 670	1 022	1 630	1 329	720	1 579	*50	3 255	7 230	1 154
1946-1950.....	*140	1 094	1 990	1 290	1 920	1 636	*360	2 098	*40	*4 183	4 450	1 524
1951-1955.....	*90	1 280	860	1 992	2 800	2 225	790	2 398	*100	3 679	4 640	2 224
Ialt total...	6 310	825	47 930	1 022	22 640	1 402	9 810	1 675	5 750	2 601	92 440	1 269
Frederiksberg												
<i>Lejligheder opført dwellings constructed</i>												
før before 1890.....	*110	794	*130	1 327	*180	1 508	*390	2 324	830	1 758
1890-1915.....	*90	646	*310	1 067	*380	1 298	1 100	1 612	1 740	2 584	3 620	1 975
1916-1930.....	*110	900	400	1 104	*350	1 484	580	1 673	430	2 481	1 870	1 656
1931-1940.....	*190	844	2 540	1 173	2 380	1 491	1 260	1 876	500	2 696	6 870	1 514
1941-1945.....	*70	987	660	1 303	*280	1 622	*40	*2 082	1 050	1 397
1946-1950.....	*230	2 505	*220	2 622	*320	3 332	*40	*4 430	830	2 950
1951-1955.....	*40	*1 259	*190	2 247	690	2 549	400	3 021	*80	5 636	1 400	2 782
Ialt total...	540	920	4 440	1 287	4 430	1 698	3 880	1 994	3 180	2 656	16 470	1 816
Gentofte												
<i>Lejligheder opført dwellings constructed</i>												
før before 1890.....	*10	*529	*30	*1 101	*10	*779	*30	*2 289	*80	1 435
1890-1915.....	*60	1 240	*380	1 275	520	1 641	670	2 716	1 650	1 974
1916-1930.....	*30	*775	*210	1 015	*250	1 513	410	1 715	*370	2 564	1 270	1 785
1931-1940.....	*330	944	2 150	1 198	1 900	1 560	1 260	1 885	700	2 663	6 340	1 591
1941-1945.....	*60	1 119	*170	1 477	*220	1 786	*80	3 121	*20	*3 309	550	1 867
1946-1950.....	*50	1 264	520	1 855	*350	2 305	*310	3 051	*70	2 773	1 300	2 288
1951-1955.....	*120	1 593	*220	2 407	*270	2 846	*240	3 293	*90	3 619	940	2 771
Ialt total...	610	1 118	3 340	1 381	3 400	1 714	2 830	2 094	1 950	2 711	12 130	1 841
Hovedstaden ialt the capital, total												
<i>Lejligheder opført dwellings constructed</i>												
før before 1890.....	490	773	950	959	790	1 341	760	1 539	1 640	2 413	4 630	1 615
1890-1915.....	650	798	2 710	959	2 350	1 259	3 630	1 601	4 740	2 670	14 080	1 743
1916-1930.....	890	720	5 110	938	4 070	1 221	3 070	1 579	2 160	2 438	15 300	1 341
1931-1940.....	4 680	853	37 430	1 025	14 880	1 333	5 800	1 756	1 850	2 644	64 640	1 195
1941-1945.....	*290	834	5 500	1 071	2 130	1 412	840	1 683	*70	3 264	8 830	1 221
1946-1950.....	*210	1 210	2 740	1 504	2 490	1 810	990	2 797	*150	3 551	6 580	1 852
1951-1955.....	*250	1 427	1 270	2 104	3 760	2 332	1 430	2 726	*270	4 289	6 980	2 415
Ialt total...	7 460	856	55 710	1 065	30 470	1 480	16 520	1 822	10 880	2 637	121 040	1 401

¹ Omfatter lejligheder bestemt til udlejning og andelslejligheder.

ANM. Tabellen er udarbejdet på repræsentativ basis og tallene derfor behæftet med en vis usikkerhed, størst for de med * mærkede tal.

(fortsættes)

TABEL 80 (fortsat).

**Gennemsnitlig årlig husleje for udlejningslejligheder¹,
fordelt efter opførelsesår.**

Average annual rent for tenant occupied dwellings distributed by year of construction.

Lejligheder uden centralvarme dwellings without central heating													
1. oktober 1955													
1 værelse room		2 værelser rooms		3 værelser rooms		4 værelser rooms		5 eller flere værelser rooms or more		Tilsammen total			
Antal number	Gnsl. årlig leje average annual rent	Antal number	Gnsl. årlig leje average annual rent	Antal number	Gnsl. årlig leje average annual rent	Antal number	Gnsl. årlig leje average annual rent	Antal number	Gnsl. årlig leje average annual rent	Antal number	Gnsl. årlig leje average annual rent		
København													
Lejligheder opført dwellings constructed													
før before 1890.....													
4 740	kr. 361	22 260	kr. 540	7 700	746	7 210	942	3 440	1 509	45 350	kr. 694		
1890-1915	1 080	457	26 590	651	13 790	845	10 720	1 038	3 270	1 545	55 450	823	
1916-1930	1 210	507	15 450	685	11 010	883	2 930	1 097	*310	1 279	30 910	794	
1931-1940	*300	577	3 190	731	1 440	925	*250	1 231	5 180	800	
1941-1945	*130	671	1 980	877	870	1 063	850	1 378	*10	*1 638	3 840	1 025	
1946-1950	*220	975	*280	1 126	*110	1 298	610	1 103	
1951-1955	*10	*714	*10	*1 817	*20	*1 266	
Ialt total...		7 460	413	69 700	634	35 090	846	22 080	1 031	7 030	1 516	141 360	781
Frederiksberg													
Lejligheder opført dwellings constructed													
før before 1890.....													
*240	486	2 360	582	1 300	863	1 310	1 039	730	1 473	5 940	850		
1890-1915	*210	411	2 100	677	3 820	856	4 150	1 120	1 740	1 735	12 020	1 035	
1916-1930	*50	484	920	652	1 120	816	530	1 072	*120	1 402	2 740	830	
1931-1940	*310	729	*270	826	580	774	
1941-1945	*40	*577	*290	796	*100	1 054	430	836	
1946-1950	*30	*910	*110	1 138	*20	*1 117	*160	1 093	
1951-1955	
Ialt total...		540	463	6 010	645	6 720	857	6 010	1 098	2 590	1 646	21 870	949
Gentofte													
Lejligheder opført dwellings constructed													
før before 1890.....													
*40	*520	*280	573	*130	866	*50	1 568	*60	2 367	560	918		
1890-1915	*30	*811	460	666	590	1 022	590	1 145	*240	1 692	1 910	1 055	
1916-1930	*40	*564	420	713	*260	947	*230	1 132	*50	1 219	1 000	890	
1931-1940	*20	*604	*290	888	*90	1 161	*20	*1 112	420	944	
1941-1945	*150	1 091	*20	*1 514	*170	1 141	
1946-1950	*10	*781	*20	*1 441	*30	*1 221	
1951-1955	*10	*940	*30	*1 202	*40	*1 137	
Ialt total...		*140	637	1 640	751	1 090	1 006	910	1 171	*350	1 740	4 130	991
Hovedstaden ialt <i>the capital, total</i>													
Lejligheder opført dwellings constructed													
før before 1890.....													
5 020	369	24 900	543	9 130	764	8 570	960	4 230	1 514	51 850	713		
1890-1915	1 320	456	29 150	653	18 200	853	15 460	1 064	5 250	1 617	69 380	866	
1916-1930	1 300	508	16 790	683	12 390	878	3 690	1 095	480	1 306	34 650	799	
1931-1940	*320	580	3 790	742	1 800	922	*270	1 221	6 180	807	
1941-1945	*170	651	2 420	880	990	1 071	850	1 378	*10	*1 640	4 440	1 011	
1946-1950	*260	959	*390	1 129	*150	1 293	800	1 105	
1951-1955	*10	*940	*40	*1 078	*10	*1 818	*60	1 178	
Ialt total...		8 140	420	77 350	637	42 900	852	29 000	1 049	9 970	1 558	167 360	808

¹ Omfatter lejligheder bestemt til udlejning og andelslejligheder.

ANM. Tabellen er udarbejdet på repræsentativ basis og tallene derfor behæftet med en vis usikkerhed, størst for de med * mærkede tal.

TABEL 81.

Udlejningslejligheder¹ fordelt efter årlig husleje.
Tenant occupied dwellings distributed by annual rent.

	1 værelse room			2 værelser rooms			3 værelser rooms		
	Centralvarme central heating	Uden centralvarme without centr. heat.	Ialt total	Centralvarme central heating	Uden centralvarme without centr. heat.	Ialt total	Centralvarme central heating	Uden centralvarme without centr. heat.	Ialt total
1. oktober 1955									
Hovedstaden									
Antal lejligheder <i>number of dwellings</i> ...	7 460	8 140	15 600	55 710	77 350	133 060	30 470	42 900	73 370
Gnstl. årlig husleje <i>average annual rent</i> kr.	856	420	628	1 065	637	816	1 480	852	1 113
Lejlighedernes procentvise ford. efter huslejens størr. <i>dwellings by rent in per cent</i>	%	%	%	%	%	%	%	%	%
under 200 kr.	—	*2,2	*1,2	—	*0,5	*0,3	—	—	—
200—249 »	*0,1	9,1	4,9	—	*0,3	*0,2	—	*0,0	*0,0
250—299 »	*0,6	8,9	5,0	—	*0,4	*0,2	—	*0,0	*0,0
300—399 »	*1,3	27,3	15,1	*0,0	3,6	2,1	—	*0,5	*0,3
400—499 »	*4,1	23,5	17,0	*0,1	10,1	5,9	—	1,5	0,9
500—599 »	6,0	14,0	10,3	*0,6	21,3	12,6	*0,1	4,3	2,6
600—699 »	10,8	5,8	8,1	2,8	33,5	20,5	*0,4	11,8	7,0
700—799 »	21,2	*2,2	11,2	7,4	20,1	14,7	1,8	20,5	12,8
800—899 »	23,0	*0,9	11,2	15,5	6,1	10,1	2,7	24,7	15,5
900—999 »	14,7	*0,4	7,1	24,1	2,7	11,7	7,9	20,1	15,0
1000—1099 »	6,4	*0,4	3,2	18,6	0,8	8,3	9,2	9,4	9,3
1100—1199 »	*3,5	*0,1	*1,7	12,1	*0,3	5,2	12,4	4,0	7,5
1200—1299 »	*2,2	*0,1	*1,1	5,4	*0,2	2,4	11,9	1,5	5,8
1300—1399 »	*0,9	—	*0,4	4,2	*0,1	1,8	8,4	*0,7	3,9
1400—1499 »	*0,8	*0,1	*0,4	2,5	*0,0	1,1	7,5	*0,2	3,2
1500—1599 »	*1,0	—	*0,5	1,8	*0,0	0,8	7,3	*0,4	3,3
1600—1799 »	*2,2	—	*1,0	1,4	—	0,6	10,6	*0,1	4,5
1800—1999 »	*0,7	—	*0,3	0,7	*0,0	*0,3	6,5	*0,1	2,8
2000—2199 »	*0,4	—	*0,2	0,9	—	0,4	4,9	*0,0	2,0
2200—2399 »	*0,1	—	*0,1	*0,4	—	*0,2	2,4	*0,0	1,0
2400—2599 »	—	—	—	*0,5	—	*0,2	*1,3	*0,1	0,6
over 2600 kr.	—	—	—	1,0	*0,0	0,4	4,7	*0,1	2,0
Ialt total ...	100,0	100,0	100,0	100,0	100,0	100,0	100,0	100,0	100,0
	4 værelser rooms			5 værelser rooms			6 el. fl. vær. rooms or more		
	Centralvarme central heating	Uden centralvarme without centr. heat.	Ialt total	Centralvarme central heating	Uden centralvarme without centr. heat.	Ialt total	Centralvarme central heating	Uden centralvarme without centr. heat.	Ialt total
Antal lejligheder <i>number of dwellings</i> ...	16 520	29 000	45 520	6 390	7 120	13 510	4 490	2 850	7 340
Gnstl. årlig husleje <i>average annual rent</i> kr.	1 822	1 049	1 330	2 275	1 424	1 827	3 152	1 900	2 666
Lejlighedernes procentvise ford. efter huslejens størr. <i>dwellings by rent in per cent</i>	%	%	%	%	%	%	%	%	%
under 500 kr.	—	*1,1	*0,7	—	*0,1	*0,1	—	—	—
500—599 »	—	*0,7	*0,4	—	*0,1	*0,1	—	—	—
600—699 »	*0,2	1,8	1,2	—	*0,7	*0,4	—	—	—
700—799 »	*0,3	6,7	4,4	—	*0,9	*0,5	—	—	—
800—899 »	*0,3	13,4	8,7	—	*1,5	*0,8	*0,2	*1,1	*0,6
900—999 »	*1,1	21,5	14,1	*0,2	*4,0	*2,2	—	—	—
1000—1099 »	*2,3	19,5	13,3	*1,0	*4,7	3,0	—	*1,5	*0,6
1100—1199 »	3,7	13,2	9,8	*1,1	10,0	5,8	—	*1,5	*0,6
1200—1299 »	5,9	9,3	8,1	*1,6	14,7	8,5	*0,2	*3,8	*1,6
1300—1399 »	9,2	5,0	6,5	*1,5	12,2	7,1	—	*3,8	*1,5
1400—1499 »	8,8	4,2	5,9	*3,3	14,7	9,3	—	*6,0	*2,4
1500—1599 »	10,9	1,6	4,9	*4,8	10,3	7,7	*1,2	*10,6	*4,9
1600—1799 »	17,8	*1,3	7,3	8,7	14,7	11,8	*1,0	16,6	7,1
1800—1999 »	12,7	*0,3	4,8	15,0	6,8	10,6	*4,9	21,5	11,4
2000—2199 »	7,5	*0,1	2,8	16,0	*2,7	8,9	*7,3	*13,2	9,6
2200—2399 »	5,4	*0,1	2,0	13,1	*1,2	6,8	10,2	*6,8	8,9
2400—2599 »	3,8	*0,1	1,4	9,4	*0,3	4,6	*8,5	*3,8	6,7
2600—2799 »	*2,1	—	*0,8	8,0	*0,3	4,0	10,5	*4,2	8,0
2800—2999 »	*1,4	—	*0,5	*5,1	—	*2,4	10,7	*1,5	7,1
3000—3199 »	*1,7	*0,0	*0,6	*3,3	—	*1,6	*8,1	*1,9	5,6
3200—3399 »	*1,3	*0,1	*0,5	*2,8	*0,1	*1,4	*6,1	*1,1	*4,2
3400—3999 »	*1,4	—	*0,5	*1,8	—	*0,8	15,4	*0,7	9,6
over 4000 kr.	*2,2	*0,0	*0,8	*3,3	—	*1,6	15,7	*0,4	9,6
Ialt total ...	100,0	100,0	100,0	100,0	100,0	100,0	100,0	100,0	100,0

¹ Omfatter lejligheder bestemt til udlejning og andelslejligheder.

ANM. Tabellen er udarbejdet på repræsentativ basis og tallene derfor behæftet med en vis usikkerhed, størst for de med * mærkede tal.

TABEL 82. **Antal forretningslokaler fordelt efter virksomhedens art.**
Number of trade premises distributed by branches.

1. oktober 1955 Forretningslokaler, der anvendes af <i>trade premises occupied by</i>	København		Frederiksberg		Gentofte		Hovedstaden <i>the capital</i>	
	Antal number	Pct. %	Antal number	Pct. %	Antal number	Pct. %	Antal number	Pct. %
	Fremstillingsvirksomheder <i>manufactories</i>	11139	80,6	1796	13,0	882	6,4	13817
Engroshandel <i>wholesale</i>	5352	85,1	626	10,0	311	4,9	6289	100,0
Detailhandel <i>retail trade</i>	12361	80,1	2048	13,3	1024	6,6	15433	100,0
Detailhandel med værksted <i>retail trade with workshops</i>	2648	75,4	525	14,9	341	9,7	3514	100,0
Servicefag m. m. <i>handicraft services etc.</i>	6286	76,6	1008	12,3	910	11,1	8204	100,0
Pengeomsætning m. m. <i>banks, insurances etc.</i>	940	83,1	92	8,1	99	8,8	1131	100,0
Andre virksomheder ¹ <i>other branches</i>	1554	79,9	250	12,9	140	7,2	1944	100,0

¹ Herunder bl. a. restauranter, danseskoler, sportslokaler m. m.

ANM. Ved antallet af forretningslokaler forstås antallet af lejemaal.

TABEL 83. **Antal butikker fordelt efter virksomhedens art.**
Number of shops distributed by branches.

1. oktober 1955	Antal butikker <i>Number of shops</i>				Antal indbyggere pr. butik <i>Number of inhabitants per shop</i>			
	Køben- havn	Frede- riksberg	Gentofte	Hoved- staden <i>the capital</i>	Køben- havn	Frede- riksberg	Gentofte	Hoved- staden <i>the capital</i>
	Kolonialforretninger <i>groceries</i>	1558	232	144	1934	484	508	619
Bagerier og konditorier <i>bakeries and confectioneries</i>	666	112	75	853	1131	1052	1189	1126
Brød, mælk, smør, æg og ost <i>bread, milk, eggs and cheese</i> ..	1075	207	114	1396	701	569	782	688
Slagtere <i>butchers</i>	423	60	55	538	1781	1963	1621	1785
Viktualier <i>delicatessen</i>	726	101	47	874	1038	1166	1897	1099
Fisk, vildt og fjerkræ <i>fish, game and poultry</i>	204	33	24	261	3693	3569	3716	3679
Frugt og grønt <i>fruit and vegetables</i>	897	160	105	1162	840	736	849	826
Blomster <i>flowers</i>	400	82	38	520	1883	1436	2347	1847
Konfektur og chokolade <i>sweets and chocolates</i>	454	70	44	568	1659	1683	2027	1691
Kaffe og the <i>coffee and tea</i>	93	25	10	128	8101	4711	8918	7502
Tobak <i>tobacco</i>	1522	232	83	1837	495	508	1074	523
Apoteker <i>chemist</i>	81	10	11	102	9301	11778	8107	9415
Ialt butikker med nærings- og nydelsesmidler <i>total provision and stimulant shops</i>	8099	1324	750	10173	93	89	119	94
Beklædning, skotøj m. m. <i>clothing and shoes</i>	2173	430	195	2798	347	274	457	343
Bygningsartikler m. m. <i>building supplies etc.</i>	238	41	27	306	3165	2873	3303	3138
Møbelforretninger m. m. <i>furniture shops</i>	1055	189	37	1281	714	623	2410	750
Urmagere og guldsmede m. m. <i>watchmakers and goldsmiths etc.</i>	492	72	34	598	1531	1636	2623	1606
Isenkram m. m. <i>hardwares etc.</i>	804	136	105	1045	937	866	849	919
Sæbe og parfume m. m. <i>soap and perfume</i>	444	90	51	585	1697	1309	1749	1642
Boghandlere og kiosker <i>booksellers and news-stands</i>	583	104	58	745	1292	1132	1538	1289
Automobiler og cykler <i>motor-cars and bicycles</i>	565	118	59	742	1333	998	1512	1294
Brændsel, olie, benzin <i>fuel and petrol</i>	263	52	37	352	2864	2265	2410	2728
Butikker iøvrigt <i>shops remaining</i>	293	17	12	322	2571	6928	7432	2982
Samtlige butikker <i>total number of shops</i>	15009	2573	1365	18947	50	46	65	51

ANM. Ved antallet af butikker forstås antallet af lejemaal.

TABEL 84.

Antal fælleshusholdninger og deres beboertal.

Number of joint households and their occupants.

1. oktober 1955	København			Frederiksberg			Gentofte			Hovedstaden the capital		
	Antal number	Beboere occupants		Antal number	Beboere occupants		Antal number	Beboere occupants		Antal number	Beboere occupants	
		bosidende resident	faktisk tilstede- værende ¹ actual		bosidende resident	faktisk tilstede- værende ¹ actual		bosidende resident	faktisk tilstede- værende ¹ actual		bosidende resident	faktisk tilstede- værende ¹ actual
Børnehjem, lærlingehjem og mødre- hjem	13	609	622	8	288	323	18	657	666	39	1 554	1 611
Børneinstitutioner til dagophold ² ..	30	356	368	5	52	52	5	42	42	40	450	462
Andre børneinstitutioner ³	7	348	355	2	65	65	2	44	48	11	457	468
Institutioner for erhvervshemmede (blinde, døve, lammede etc.) ..	13	704	731	3	313	317	3	193	193	19	1 210	1 241
Andre sociale institutioner	4	406	410	—	—	—	3	52	80	7	458	490
Hospitaller	16	2 334	8 886	4	595	2 097	4	857	2 395	24	3 786	13 378
Klinikker	16	99	268	5	54	182	1	22	39	22	175	489
Syge- og rekonvalescenthjem	24	489	512	12	317	324	16	421	443	52	1 227	1 279
Hoteller	86	1 054	4 501	3	44	90	6	84	154	95	1 182	4 745
Militære etableringer ⁴	9	1 069	5 488	1	40	48	3	6	249	13	1 115	5 785
Fængsler	1	—	601	—	—	—	—	—	—	1	—	601
Pensionater	125	2 412	2 620	53	959	988	34	459	479	212	3 830	4 087
Kollegier	8	447	469	3	100	100	3	62	69	14	609	638
Fagskoler m. m.	4	141	171	3	105	111	2	41	42	9	287	324
Stiftelser	7	188	189	2	104	104	7	309	320	16	601	613
Alderdomshjem	13	1 928	1 928	9	515	521	1	84	86	23	2 527	2 535
Herberger og arbejdshjem	12	1 062	1 178	—	—	—	—	—	—	12	1 062	1 178
Andre	8	243	261	2	31	31	—	—	—	10	274	292
Samtl. fælleshush. total 1955...	396	13 889	29 558	115	3 582	5 353	108	3 333	5 305	619	20 804	40 216
» » » 1950...	436	14 400	28 458	138	4 300	5 701	88	3 600	4 569	662	22 300	38 728

¹ Omfatter såvel bosiddende funktionærer, der var til stede d. 1. okt. 1955, som midlertidigt tilstede-værende patienter etc. ² Bosiddende og tilstede-værende funktionærer i vuggestuer, daghjem, fritidshjem etc. ³ Optagelseshjem og iagttagelseshjem. ⁴ Samtlige under marinen henhørende militære etableringer er medregnet som een enhed.

TABEL 85. Etagearealet i 1956 i det indre København, fordelt efter de enkelte lokalers anvendelse.

Floorage in 1956 in buildings in the centre of Copenhagen, distributed according to use.

1956	Kontor office	Butik shops	Restau- ration og hoteller m. m. ¹ restaurants, hotels	Lager, arkiv o. lign. store, archive etc.	Værksted workshop	Industri manufac- turing	Andet other	Erhvervs- virksom- hed ialt non-residen- tial, total	Beboelse dwelling	Til- sammen total
	1000 m ²	1000 m ²	1000 m ²	1000 m ²	1000 m ²	1000 m ²	1000 m ²	1000 m ²	1000 m ²	1000 m ²
Byen inden for søringen samt Christianshavn (Rode nr. ²)										
Indre by, syd	667	295	139	454	141	172	244	2 112	536	2 648
» » nord	315	73	39	266	64	58	134	949	578	1 527
Nyholms rode	12	4	1	23	6	47	285	378	77	455
Christianshavn iøvrigt (33-37)	38	18	5	113	21	96	39	330	255	585
Vestervold	349	47	124	115	29	21	113	798	214	1 012
Nørrevold	57	38	13	45	24	8	103	288	382	670
Østervold	78	24	10	28	21	1	64	226	645	871
Ialt total... (1-57)	1 516	499	331	1 044	306	403	982	5 081	2 687	7 768
	pct.	pct.	pct.	pct.	pct.	pct.	pct.	pct.	pct.	pct.
Relative tal										
Indre by, syd	25	11	5	17	6	7	9	80	20	100
» » nord	21	5	2	17	4	4	9	62	38	100
Nyholms rode	3	1	—	5	1	10	63	83	17	100
Christianshavn iøvrigt (33-37)	6	3	1	19	4	16	7	56	44	100
Vestervold	35	5	12	11	3	2	11	79	21	100
Nørrevold	8	6	2	7	4	1	15	43	57	100
Østervold	9	3	1	3	3	—	7	26	74	100
Ialt total... (1-57)	20	6	4	13	4	5	13	65	35	100

¹ Inkl. foreningslokaler, teatre, biografier o. lign. ² Jfr. tabel 6 og kortet bag i bogen.

TABEL 86.

Antal fuldførte¹ lejligheder i årene 1930—1962.
Dwellings constructed 1930—1961.

År year	København	Frederiksberg	Gen- tofte	Hoved- staden the capital	År year	København	Frede- riks- berg	Gen- tofte	Hoved- staden the capital
1930	4 648	926	580	6 154	1947	1 123	268	154	1 545
1931	6 779	845	901	8 525	1948	1 095	161	359	1 615
1932	6 090	1 263	873	8 226	1949	2 458	414	652	3 524
1933	6 462	887	751	8 100	1950	1 558	351	309	2 218
1934	9 079	898	1 580	11 557	1951	1 972	264	411	2 647
1935	9 531	1 086	1 333	11 950	1952	1 150	214	295	1 659
1936	5 619	1 279	1 522	8 420	1953	961	311	374	1 646
1937	7 828	167	1 310	9 305	1954	1 125	680	501	2 306
1938	3 482	756	1 193	5 431	1955	1 423	209	345	1 977
1939	7 006	141	868	8 015	1956	1 295	289	346	1 930
1940	5 384	524	634	6 542	1957	3 146 ²	139	606	3 891 ²
1941	2 843	607	528	3 978	1958	1 764	241	262	2 267
1942	3 577	83	214	3 874	1959	1 990	399	154	2 543
1943	2 739	321	303	3 363	1960	1 698	503	307	2 508
1944	3 651	488	477	4 616	1961	2 111	170	559	2 840
1945	2 204	180	227	2 611	1962	1 257	274	555	2 086
1946	1 107	121	466	1 694					

¹ En lejlighed regnes for at være fuldført, når midlertidig indflytningstilladelse er givet. ² Heraf er 492 lejligheder i Egmont H. Petersens kollegium, der blev taget i brug fra juli 1954 til september 1957, men ikke tidligere er medtaget i statistiken.

TABEL 87. Antal fuldførte beboelseslejligheder og butikker inden for distrikter.
Number of completed dwellings and shops by districts.

Distrikt ¹	Antal fuldførte beboelseslejligheder med number of dwellings completed with								Antal fuldførte butikker shops completed	
	1 vær. room	2 vær. rooms	3 vær. rooms	4 vær. rooms	5 vær. rooms	6 vær. el. fl. rooms or more	Ialt 1962 total	Ialt 1961 total	1962	1961
	1962									
a.-c. Byen inden for søerne samt Christians- havn	39	7	16	4	—	2	68	304	1	18
d. Østerbro	48	75	5	3	2	3	136	762	—	6
e. Indre Nørrebro	39	28	14	5	1	—	87	3	1	—
f. Ydre Nørrebro	58	35	4	—	—	—	97	349	—	8
g. Vesterbro	18	4	1	—	—	—	23	54	—	2
r. Amagerbrokvarteret	—	—	1	—	—	—	1	—	—	—
Det gamle København ialt total	202	149	41	12	3	5	412	1 472	2	34
h. Kongens Enghave	—	—	—	—	—	—	—	—	—	—
i. Valby	3	9	36	2	—	—	50	95	4	—
j. Vigerslev	—	—	4	12	4	—	20	269	3	1
Valbydistrikterne ialt total	3	9	40	14	4	—	70	364	7	1
k. Vanløse	1	15	2	9	—	1	28	10	2	1
l. Husum	4	—	8	10	1	1	24	86	—	1
m. Brønshøj	1	—	—	—	3	1	5	8	1	—
n.-o. Utterslev	30	21	40	6	—	—	97	10	10	—
p. Emdrup	—	—	—	5	1	1	7	5	—	—
Brønshøjdistrikterne ialt total	36	36	50	30	5	4	161	119	13	2
t.-u. Sundbyøster	122	132	233	34	1	—	522	120	7	7
s. Øvrige del af Sundbyerne	—	3	12	72	—	5	92	36	—	1
Sundbyerne ialt total	122	135	245	106	1	5	614	156	7	8
a.-u. København ialt total	363	329	376	162	13	14	1 257	2 111	29	45
v.-x. Frederiksberg	10	54	121	81	4	4	274	170	8	2
y.-z. Gentofte	82	147	123	90	57	56	555	559	11	—
a.-z. Hovedstaden ialt 1962 total	455	530	620	333	74	74	2 086	•	48	•
» » 1961 »	697	1 014	706	272	99	52	•	2 840	•	47
» » 1956-60 gnstl. aver.	758	578	748	358	129	57	•	2 628	•	87
» » 1951-55 » »	136	351	929	415	150	65	•	2 046	•	72
» » 1946-50 » »	263	691	707	323	107	29	•	2 120	•	36

¹ Jfr. kortet bag i bogen og note 2 til tabel 78, s. 62.

ANM. 1. En lejlighed regnes for at være fuldført, når midlertidig indflytningstilladelse er givet.

ANM. 2. Tallene for 1961 findes i statistisk månedsskrift 1961, nr. 11-12, s. 276.

DIAGRAM 6.

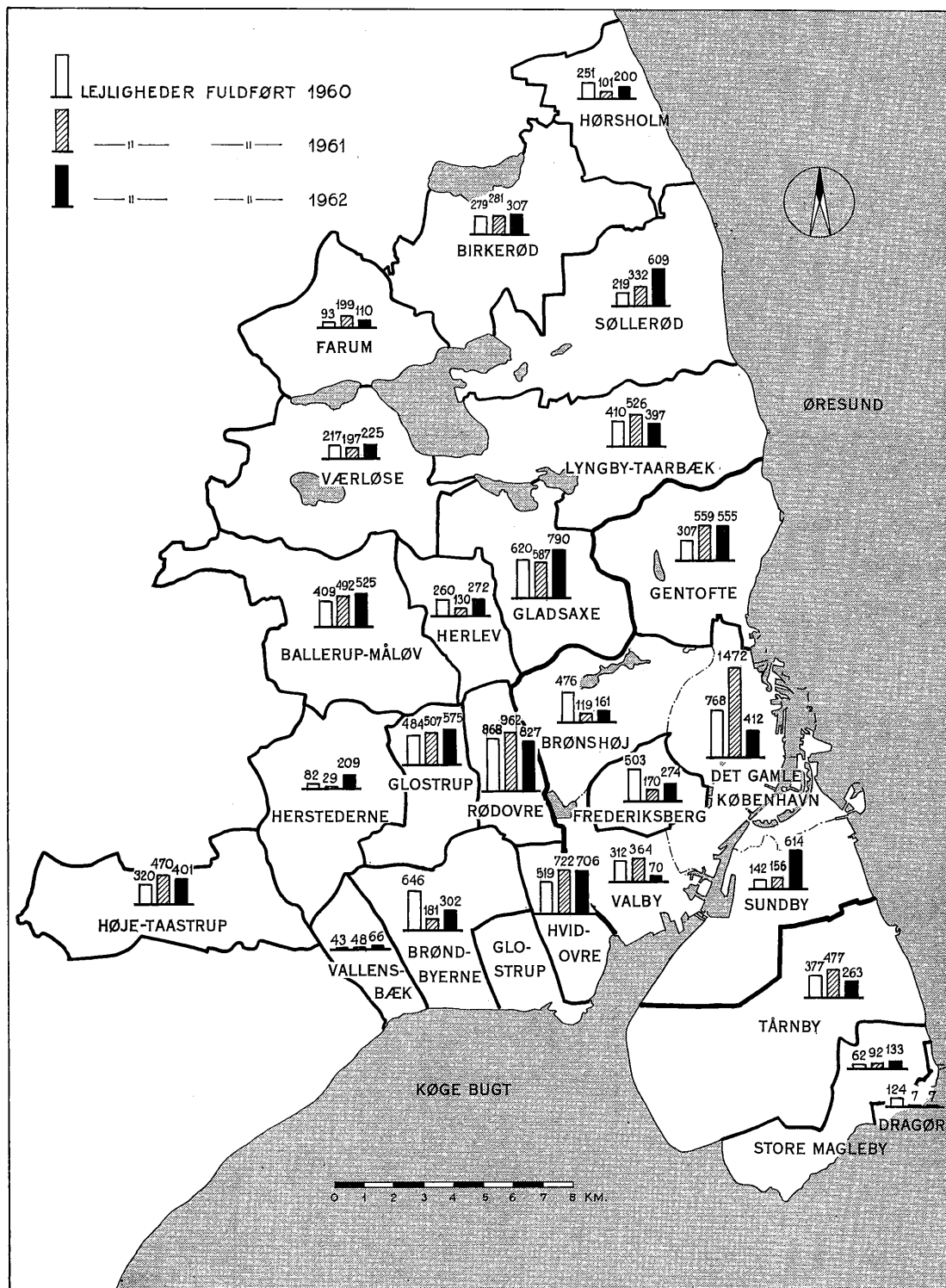
Boligbyggeriets geografiske fordeling.*Geographical distribution of house-building activity.*

ANM. Københavns kommune er på kortet delt i følgende områder: Det gamle København, omfattende distrikterne a-g og r, Valby (distrikterne h-j), Brønshøj (distrikterne k-p) og Sundby (distrikterne s-u), jfr. tabel 4, side 5 og diagram 2, side 6 samt kortet bag i bogen. Vedrørende byggeriet i omegnskommunerne henvises iøvrigt til side 217.

TABEL 88.

Fuldførte lejligheder fordelt efter størrelse og bygherre samt lejligheder udgået ved nedrivning eller ombygning.

Completed dwellings distributed according to size and builder and dwellings cancelled because of demolition or reconstruct.

	Antal fuldførte lejligheder ¹ dwellings completed											Lejligh. afgået ved nedrivning eller ombygning ² dwellings cancelled because of demolition or reconstruct.	
	Ialt total	heraf med offentl. støtte ³ with public assistance	fordelt efter distributed according to										
			størrelse size					bygherre builder					
			1 vær. room	2 vær. rooms	3 vær. rooms	4 vær. rooms	5 vær. o. derov. rooms and more	Staten Nat. Gov.	Kommunen municipality	Sociale selskaber social societies	Andre byggherrer other builders		
København													
1962	1 257	259	363	329	376	162	27	5	205	203	844	617	
1961	2 111	1 248	590	772	584	149	16	—	244	1 194	673	523	
1956-60 gnstl. aver.	1 979	1 076	611	436	622	248	62	101	280	584	1 014	603	
1951-55 » »	1 326	1 036	80	232	699	234	81	2	117	661	546	249	
Frederiksberg													
1962	274	100	10	54	121	81	8	—	—	100	174	51	
1961	170	1	29	103	15	15	8	—	—	—	170	63	
1956-60 gnstl. aver.	314	189	96	85	83	33	17	—	41	11	262	49	
1951-55 » »	336	115	30	63	133	84	26	0	197	—	139	41	
Gentofte													
1962	555	—	82	147	123	90	113	—	—	—	555	71	
1961	559	3	78	139	107	108	127	—	—	—	559	51	
1956-60 gnstl. aver.	335	178	51	57	43	77	107	3	20	25	287	42	
1951-55 » »	385	207	26	57	97	97	108	—	19	76	290	7	
Hovedstaden the capital													
1962	2 086	359	455	530	620	333	148	5	205	303	1 573	739	
1961	2 840	1 252	697	1 014	706	272	151	—	244	1 194	1 402	637	
1956-60 gnstl. aver.	2 628	1 443	758	578	748	358	186	104	341	620	1 563	694	
1951-55 » »	2 047	1 358	136	352	929	415	215	2	333	737	975	297	

¹ En lejlighed regnes for at være fuldført, når midlertidig indflytningstilladelse er givet. Lejligheder tilkommet ved omdannelse af ældre bygninger er medregnet i tallene. ² Heri ikke medregnet lejligheder opført af stat og kommune. ³ Eksklusive lejligheder, der uden ombygning er udgået ved omdannelse til erhverv.

ANM. Der har ikke i de senere år været foretaget nogen egentlig opgørelse af antallet af ledige lejligheder, idet der kun har været meget få.

DIAGRAM 7. **Fuldførte lejligheder i hovedstadsområdet 1953-1962.**

Dwellings completed within the metropolitan area 1953-1962.

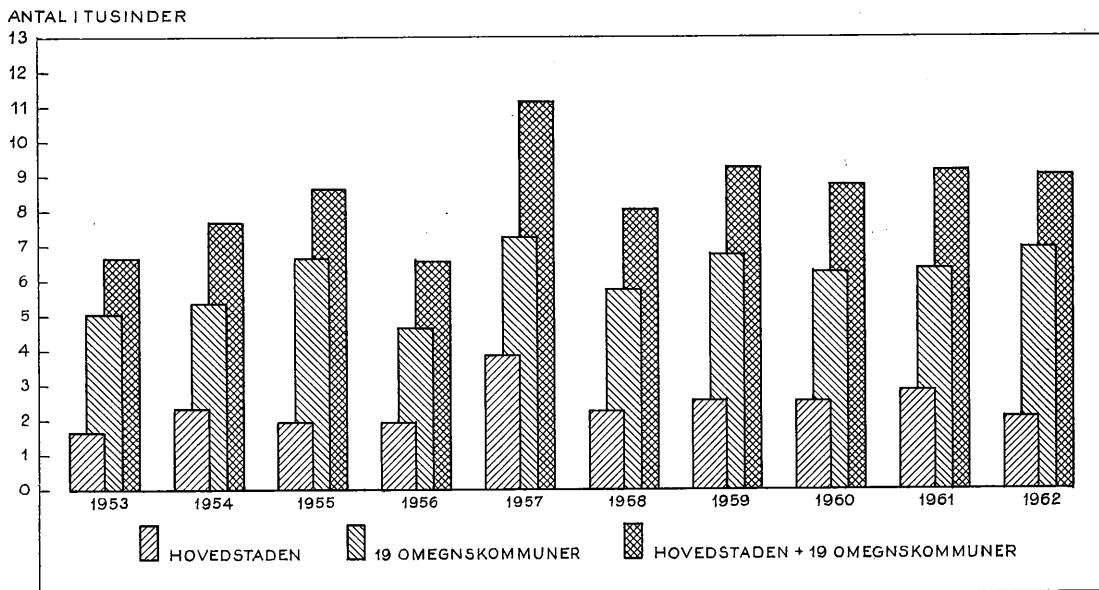

ANM. Hovedstadsområdet omfatter København, Frederiksberg, Gentofte og 19 omegnskommuner: Ballerup-Måløv, Birkerød, Brøndbyerne, Dragør, Farum, Gladsaxe, Glostrup, Herlev, Herstederne, Hvidovre, Høje-Taastrup, Hørsholm, Lyngby-Taarbæk, Rødovre, Store Magleby, Søllerød, Tårnby, Vallensbæk og Værløse.

TABEL 89.

Nybygget etageareal fordelt efter anvendelse.

Floor space in new buildings distributed according to use.

Etageareal floor space in square metres	Beboelsesejendomme residential buildings			Offentlige bygninger public buildings	Fabriker og værksteder factories and workshops	Kontor og butiksejendomme office and shop buildings	Andre ejendomme other buildings	Ialt total
	Samlet areal total floor space	Beboelsesareal (dvs. ekskl. butik, kontor, garage etc.) floor space in dwellings						
		ialt total	pr. lejlighed per dwelling					
Fuldført 1962 completed	1000 m ²	1000 m ²	m ²	1000 m ²	1000 m ²	1000 m ²	1000 m ²	1000 m ²
København	92,3	78,7	72,5	32,4	156,8	80,2	27,0	388,7
Frederiksberg	23,5	18,9	86,3	1,0	3,8	1,1	2,5	31,9
Gentofte	59,1	48,4	90,0	1,6	8,6	0,7	4,9	74,9
Hovedstaden ialt 1962 total...	174,9	146,0	79,3	35,0	169,2	82,0	34,4	495,5
» » 1961 » ...	220,4	189,8	71,9	30,1	74,8	79,4	33,0	437,7
Påbegyndt 1962 commenced								
København	71,8	55,3	78,9	48,4	144,8	71,9	12,2	349,1
Frederiksberg	17,2	11,7	85,4	0,9	7,3	5,0	2,6	33,0
Gentofte	37,5	26,9	120,1	9,3	9,1	0,4	2,2	58,5
Hovedstaden ialt 1962 total...	126,5	93,9	88,4	58,6	161,2	77,3	17,0	440,6
» » 1961 » ...	175,0	140,2	91,3	56,4	102,8	83,3	49,8	467,3
Under udførelse i. jan. 1963 under construction								
København	92,9	76,9	76,9	130,0	183,8	137,9	28,2	572,8
Frederiksberg	64,2	51,3	102,2	4,3	7,4	8,2	2,9	87,0
Gentofte	37,2	34,5	124,5	9,1	7,0	0,6	3,4	57,3
Hovedstaden ialt i. jan. 1963....	194,3	162,7	91,5	143,4	198,2	146,7	34,5	717,1
» » i. jan. 1962....	242,7	214,8	83,9	119,8	206,2	151,4	51,9	772,0

ANM. Tal for København, Frederiksberg og Gentofte for 1961 findes i statistisk månedsskrift, 1961, nr. 11-12, s. 271.

TABEL 90. Boliganvisningsudvalgenes virksomhed i København og på Frederiksberg.

Activity of The Housing Boards.

1961 Udlejning og bytning af lejligheder i ældre ejendomme. hiring out and exchange of dwellings in older houses	København				Frederiksberg					
	Samtlige lejligheder all dwellings	heraf med dwellings with				Samtlige lejligheder all dwellings	heraf med dwellings with			
		1 værelse room	2 værelser rooms	3 værelser rooms	4 værelser og derover 4 rooms and more		1 værelse room	2 værelser rooms	3 værelser rooms	4 værelser og derover 4 rooms and more
Antal lejligheder number of dwellings.....	16968	1990	9546	3295	2137	2256	107	829	622	698
Forøgelse af persontallet ¹ increase, number of inmates	6182	÷ 479	897	2642	3122	1098	18	26	333	721
heraf børn children	3902	÷ 221	÷ 17	1900	2240	562	5	÷ 61	188	430
Udlejning i nybygninger hiring out in new houses										
Antal udlejede lejligheder number of dwellings....	910	272	272	323	43	106	—	74	26	6
Indflyttede personer inmates taking up residence....	2208	318	507	1205	178	152	—	100	41	11
heraf børn children	740	7	55	580	98	7	—	2	4	1
Tilsammen total										
Antal lejligheder number of dwellings.....	17878	2262	9818	3618	2180	2362	107	903	648	704
Forøgelse af persontallet ¹ increase, number of inmates	8390	÷ 161	1404	3847	3300	1250	18	126	374	732
heraf børn children	4642	÷ 214	38	2480	2338	569	5	÷ 59	192	431

¹ D. v. s. forskellen mellem det indflyttede og udflyttede antal personer.

TABEL 91.

**Det kommunale boligbyggeri
og støtten til sociale og private byggeforetagender 19⁴¹/42-19⁶¹/62.**

Municipal building of residential houses and support to private building activity.

	Samlet byggevirkomhed fordelt efter bevillingsår total building activity distributed according to year of support granted							
	19 ⁴¹ /42	19 ⁵⁰ /51	19 ⁵⁹ /60	19 ⁵⁸ /59	19 ⁵⁶ /57- 19 ⁶⁰ /61	19 ⁵¹ /52- 19 ⁵⁵ /56	19 ⁴⁶ /47- 19 ⁵⁰ /51	19 ⁴¹ /42- 19 ⁴⁵ /46
København								
A. Det kommunale byggeri <i>municipal enterprise</i>								
Antal lejligheder <i>number of dwellings</i>	177	—	451	276	875	436	780	2 000
heraf i huse for 1 eller 2 familier <i>in 1-2 family houses</i>	—	—	—	—	—	—	200	—
Tilvejebringelsesomkostninger <i>raising costs</i> ... 1000 kr.	13 150	—	27 000	14 100	48 672	17 366	25 419	44 479
heraf grundværdi <i>ground value</i>	1 035	—	1 275	820	2 371	1 183	723	1 905
Statstilskud <i>contribution from Nat. Gov.</i>	—	—	417	—	417	—	13	17
Prioritetslån <i>loans on mortgage</i>	—	—	13 150	13 223	32 989	15 360	24 758	37 882
B. Det sociale og private byggeri <i>private enterprise</i>								
Antal lejligheder bygget med komm. støtte <i>number of dwellings built with municipal support</i>	—	129	878	487	2 716	4 068	5 548	7 688
heraf i huse for 1 eller 2 familier <i>in 1-2 family houses</i>	—	2	5	4	99	399	100	93
Komm. direkte tilskud, lån og garantier ¹ <i>direct municipal grants, loans and guarantees</i>	—	972	3 869	2 315	17 439	18 028	21 604	26 016
heraf { direkte tilskud <i>grants</i>	—	322	—	—	1 891	862	189	—
of { lån <i>loans</i>	—	—	—	—	—	—	—	—
which { garanti for lån <i>guarantees</i>	—	650	3 869	2 315	15 548	17 166	21 415	26 016
Frederiksberg								
A. Det kommunale byggeri <i>municipal enterprise</i>								
Antal lejligheder <i>number of dwellings</i>	—	—	—	—	—	18	465	538
heraf i huse for 1 eller 2 familier <i>in 1-2 family houses</i>	—	—	—	—	—	—	—	—
Tilvejebringelsesomkostninger <i>raising costs</i> ... 1000 kr.	—	—	—	—	—	616	16 951	7 457
heraf grundværdi <i>ground value</i>	—	—	—	—	—	42	1 287	632
Statstilskud <i>contribution from Nat. Gov.</i>	—	—	—	—	—	454	7 443	1 463
Prioritetslån <i>loans on mortgage</i>	—	—	—	—	—	150	5 550	2 664
B. Det sociale og private byggeri <i>private enterprise</i>								
Antal lejligheder bygget med komm. støtte <i>number of dwellings built with municipal support</i>	—	50	350	56	669	982	1 312	1 099
heraf i huse for 1 eller 2 familier <i>in 1-2 family houses</i>	—	—	—	—	—	—	1	—
Komm. direkte tilskud, lån og garantier <i>direct municipal grants, loans and guarantees</i>	—	316	5 070	242	6 954	3 566	13 090	8 344
heraf { direkte tilskud <i>grants</i>	—	316	—	—	316	—	—	—
of { lån <i>loans</i>	—	—	—	—	—	—	—	1 361
which { garanti for lån <i>guarantees</i>	—	—	5 070	242	6 638	3 566	13 090	6 983
Gentofte²								
Det sociale og private byggeri <i>private enterprise</i>								
Antal lejligheder bygget med komm. støtte <i>number of dwellings built with municipal support</i>	—	—	63	—	63	908	1 025	967
heraf i huse for 1 eller 2 familier <i>in 1-2 family houses</i>	—	—	63	—	63	77	4	404
Komm. direkte tilskud, lån og garantier <i>direct municipal grants, loans and guarantees</i>	—	—	212	—	212	4 103	4 100	1 716
heraf { direkte tilskud <i>grants</i>	—	—	—	—	—	—	300	—
of { lån <i>loans</i>	—	—	—	—	—	—	200	—
which { garanti for lån <i>guarantees</i>	—	—	212	—	212	4 103	3 600	1 716

¹ For ikke fuldførte lejligheder er beløbet kalkulatorisk. ² I Gentofte kommune er der kun udført kommunalt byggeri i perioden 19⁴¹/42-19⁴⁶/46, hvor der opførtes 65 lejligheder, tilvejebringelsesomkostningerne for disse var 792 000 kr., og prioritetslånene beløb sig til 120 000 kr.

ANM. 1. Da tallene er opgjort efter bevillingsår, kan den omstændighed, at en bevilling er udnyttet i et andet år end bevillingsåret eller eventuelt slet ikke er blevet udnyttet, medføre en vis usikkerhed i opgørelsen.

ANM. 2. Husvilde- og pensionistboliger er ikke medregnet i nærværende tabel. Angående kommunernes pensionistboliger henvises der til tabel 165, s. 128.

TABEL 92. Ejendoms- og grundskyldvurderingen pr. 1. september 1960.

Evaluation for ground and real estate taxes 1st September, 1960.

A. København.

	Antal ejendomme number of premises	Antal lejlig- heder number of dwellings	Årlig leje- værdi annual rent value	Ejen- doms- værdi total value	Areal area	Grundværdi land value	
						Ialt total	i pct. af ejendoms- værdi in per cent of total value
A. Almindelige private ejendomme <i>general private premises</i>							
Ejendomme udelukkende til beboelse <i>purely residential premises</i>							
1 lejlighed <i>dwelling</i>	12 390	12 390	33 900	847 499	739,0	197 009	23,2
2 lejligheder <i>dwellings</i>	4 318	8 636	13 592	307 570	248,1	70 323	22,9
3 » »	1 656	4 968	5 522	91 985	38,3	18 705	20,3
4 » og derov. <i>dwellings and more</i>	2 315	66 522	96 422	1 009 395	316,2	183 238	18,2
Ialt total...	20 679	92 516	149 436	2 256 449	1 341,6	469 275	20,8
Forretningsejendomme med beboelse <i>trade and residential premises</i>							
Ejendomme, hvor forretningslejen udgør <i>premises of which the rent of trade amounts to</i>							
indtil 25 pct. af lejen <i>of rent</i>	3 175	105 250	160 466	1 636 429	368,4	321 430	19,6
25- 50 pct. af lejen <i>of rent</i>	2 069	43 478	76 336	773 325	140,9	219 520	28,4
50- 75 » » » »	1 411	12 192	51 432	536 030	91,7	204 903	38,2
75-100 » » » »	884	3 747	61 338	636 456	81,0	256 968	40,4
Ialt total...	7 539	164 667	349 572	3 582 240	682,0	1 002 821	28,0
Ialt almindelige private ejendomme <i>general private premises, total</i>							
	28 218	257 183	499 008	5 838 689	2 023,6	1 472 096	25,2
B. Forretningsejendomme uden beboelse <i>business premises with no residence</i>							
	639	•	103 618	1 120 381	60,0	383 535	34,2
C. Samtlige statsejendomme <i>National Government premises</i>							
	415	766 650	834,0	371 108	48,4
D. Kommunale ejendomme <i>municipal premises</i>							
1. med fritagelse efter § 49 b ¹ <i>exempted from tax</i>	582	725 959	926,0	322 198	44,4
2. beboelses- og forretningsejendomme <i>residential and business premises</i>	682	16 525	24 057	251 155	101,6	70 666	28,1
3. øvrige kommunale ejendomme <i>other municipal premises</i>	193	137 331	160,7	86 675	63,1
E. Hoteller <i>hotels</i>							
	46	99 970	3,8	27 045	27,1
F. Fabriker og lagerbygninger <i>factories and warehouses</i>							
	1 029	1 309 753	472,9	337 834	25,8
G. Gartnerier og havebrug <i>horticulture</i>							
	25	2 676	6,7	1 844	68,9
H. Ejendomme med fritagelse efter § 49 c² og d-g ³ <i>premises exempted from tax</i>							
	114	119 687	49,0	40 336	33,7
I. Ubebyggede grunde <i>sites</i>							
	473	39 711	102,6	39 613	99,8
K. Andre ejendomme⁴ <i>other premises</i>							
	2 327	820 326	316,9	181 379	22,1
Ialt total 1960...	34 743	11 232 288	5 057,8 ⁴	3 334 329	29,7
» » 1956...	35 181	8 119 078	5 160,4 ⁴	2 560 514	31,5

¹ D. v. s. samtlige kommunale ejendomme med undtagelse af sådanne, der anvendes til landbrug, havebrug, skovbrug eller udlejning. ² D. v. s. skoler, hospitaler, offentlige biblioteker og museer med tilhørende grund. ³ Efter nærmere regler institutioner og stiftelser, der tjener almennyttige formål. ⁴ Forskellige parkarealer er ikke inddraget under vurderingen.

ANM. Fra 1. september 1960 til 1. september 1961 har der fundet 1680 omvurderinger sted. Den samlede ejendoms-værdi pr. 1. september 1961 var 11 667 mill. kr., heraf grundværdi 3 364 mill. kr.

(fortsættes)

TABEL 92 (fortsat). Ejendoms- og grundskyldvurderingen pr. 1. september 1960.

Evaluation for ground and real estate taxes 1st September, 1960.

B. Frederiksberg.

	Antal ejendomme number of premises	Antal lejligheder number of dwellings	Årlig lejeværdi annual rent value	Ejendoms-værdi total value	Areal area	Grundværdi land value	
						ialt total	i pct. af ejendoms-værdi in per cen of total value
A. Almindelige private ejendomme <i>general private premises</i>			1000 kr.	1000 kr.	ha	1000 kr.	pct.
Ejendomme udelukkende til beboelse <i>purely residential premises</i>							
1 lejlighed <i>dwelling</i>	1 342	1 342	5 927	148 163	78,3	43 163	29,1
2 lejligheder <i>dwellings</i>	328	656	1 879	31 532	19,0	10 953	34,7
3 » »	73	219	665	9 270	4,7	3 679	39,7
4 » » og derov. <i>dwellings and more</i>	696	13 937	27 826	290 119	68,6	59 641	20,6
Ialt total...	2 439	16 154	36 297	479 084	170,6	117 436	24,5
Forretningsejendomme med beboelse <i>trade and residential premises</i>							
Ejendomme, hvor forretningslejen udgør <i>premises of which the rent of trade amounts to indtil 25 pct. af lejen of rent</i>	683	17 594	35 662	363 645	74,4	76 710	21,1
25- 50 pct. af lejen <i>of rent</i>	412	6 176	19 857	203 161	37,0	64 180	31,6
50- 75 » » » »	235	1 718	8 850	92 105	18,8	39 678	43,1
75-100 » » » »	105	295	3 817	39 352	9,6	15 719	39,9
Ialt total...	1 435	25 783	68 186	698 263	139,8	196 287	28,1
Ialt almindelige private ejendomme <i>general private premises, total</i>	3 874	41 937	104 483	1 177 347	310,4	313 723	26,6
B. Forretningsejendomme uden beboelse <i>business premises with no residence</i>	53	•	1 914	20 065	4,9	5 997	29,9
C. Samtlige statsejendomme <i>National Government premises</i>	59	64 454	41,2	28 305	43,9
D. Kommunale ejendomme <i>municipal premises</i>							
1. med fritagelse efter § 49 b ¹ <i>exempted from tax</i>	91	137 001	76,3	48 476	35,4
2. beboelses- og forretningsejendomme <i>residential and business premises</i>	26	907	1 164	16 449	5,3	3 733	22,7
3. øvrige kommunale ejendomme <i>other municipal premises</i>	65	3 945	2,4	2 118	53,7
E. Hoteller <i>hotels</i>	3	1 575	0,3	526	33,4
F. Fabriker og lagerbygninger <i>factories and warehouses</i>	168	176 685	66,7	52 734	29,8
G. Gartnerier og havebrug <i>horticulture</i>	1	8 100	13,4	8 100	100,0
H. Ejendomme med fritagelse efter § 49 c² og d³ <i>premises exempted from tax</i>	51	36 194	12,2	10 741	29,7
I. Ubebyggede grunde <i>sites</i>	32	1 721	2,8	1 719	99,9
K. Andre ejendomme⁴ <i>other premises</i>	168	123 542	20,8	22 019	17,8
Ialt total 1960...	4 591	1 767 078	556,7 ⁴	498 191	28,2
» » 1956...	4 610	1 277 159	584,2 ⁴	346 001	27,1

1, 2, 3 og 4, se de tilsvarende noter side 74.

ANM. Fra 1. september 1960 til 1. september 1961 har der fundet 222 omvurderinger sted. Den samlede ejendoms-værdi pr. 1. september 1961 var 1 797 mill. kr., heraf grundværdi 508 mill. kr.

(fortsættes)

TABEL 92 (fortsat). Ejendoms- og grundskyldvurderingen pr. 1. september 1960.

Evaluation for ground and real estate taxes 1st September, 1960.

C. Gentofte.

	Antal ejendomme number of premises	Antal lejligheder number of dwellings	Årlig lejeværdi annual rent value	Ejendoms- værdi total value	Areal area	Grundværdi land value	
						Ialt total	i pct. af ejendoms- værdi in per cent of total value
			1000 kr.	1000 kr.	ha	1000 kr.	pct.
A. Almindelige private ejendomme <i>general private premises</i>							
Ejendomme udelukkende til beboelse <i>purely residential premises</i>							
1 lejlighed <i>dwelling</i>	10 193	10 193	...	1 145 881	872,1	331 557	28,9
2 lejligheder <i>dwellings</i>	1 385	2 770	5 845	138 325	127,1	47 246	34,2
3 » »	131	393	832	15 359	18,6	5 917	38,5
4 » » o. derov. <i>dwellings and more</i>	339	5 750	12 888	147 959	55,0	33 388	22,6
Ialt total...	12 048	19 106	...	1 447 524	1 072,8	418 108	28,9
Forretningsejendomme med beboelse <i>trade and residential premises</i>							
Ejendomme, hvor forretningslejen udgør <i>premises of which the rent of trade amounts to indtil 25 pct. af lejen of rent</i>							
25- 50 pct. af lejen <i>of rent</i>	278	5 203	13 475	152 382	56,0	35 083	23,0
50- 75 » » » »	383	2 824	9 359	112 914	41,7	31 591	28,0
75-100 » » » »	305	875	4 760	63 795	41,3	21 597	33,9
Ialt total...	69	125	1 579	19 245	9,8	7 164	37,2
Ialt almindelige private ejendomme <i>general private premises, total</i>	1 035	9 027	29 173	348 336	148,8	95 435	27,4
Ialt almindelige private ejendomme <i>general private premises, total</i>	13 083	28 133	...	1 795 860	1 221,6	513 543	28,6
B. Forretningsejendomme uden beboelse <i>business premises with no residence</i>							
	55	•	1 492	18 631	5,9	4 369	23,5
C. Samtlige statsejendomme <i>National Government premises</i>							
	44	25 737	107,7	9 933	38,6
D. Kommunale ejendomme <i>municipal premises</i>							
1. med fritagelse efter § 49 b ¹ <i>exempted from tax</i>	175	145 889	255,7	41 748	28,6
2. beboelses- og forretningsejendomme <i>residential and business premises</i>	39	244	268	4 690	5,2	2 462	52,5
3. øvrige kommunale ejendomme <i>other municipal premises</i>	57	7 157	17,9	4 822	67,4
E. Hoteller <i>hotels</i>							
	3	2 635	1,3	1 071	40,6
F. Fabriker og lagerbygninger <i>factories and warehouses</i>							
	84	102 959	56,2	42 332	41,1
G. Gartnerier og havebrug <i>horticulture</i>							
	4	579	1,4	430	74,3
H. Ejendomme med fritagelse efter § 49 c-g² <i>premises exempted from tax</i>							
	74	34 985	57,7	14 304	40,9
I. Ubebyggede grunde <i>sites</i>							
	339	16 541	53,7	16 541	100,0
K. Andre ejendomme³ <i>other premises</i>							
	493	86 530	135,1	32 595	37,7
Ialt total 1960...	14 450	2 242 193	1 919,4 ⁴	684 150	30,5
» » 1956...	14 070	1 583 535	1 842,6 ⁴	444 037	28,0

¹, ², ³ og ⁴, se de tilsvarende noter side 74.ANM. Fra 1. september 1960 til 1. september 1961 har der fundet 760 omvurderinger sted. Den samlede ejendoms-
værdi pr. 1. september 1961 var 2306 mill. kr., heraf grundværdi 696 mill. kr. (fortsættes)

TABEL 92 (fortsat).

Ejendoms- og grundskyldvurderingen pr. 1. september 1960.

Evaluation for ground and real estate taxes 1st September 1960.

D. København delt i skyldkredse. Copenhagen by assessment districts.

København	Stats- og komm. ejend. samt priv. ejend. m. fritag. eft. § 49 b ¹ og c-g ² state and mun. premises exempted from tax	Kommunale ejendomme uden fritagelse efter § 49 b ³ mun. premises without exemption	Beboelsesejendomme residential premises	Kontor- og forretnings- ejend. med beboelse trade and residential premises	Kontor- og forretnings- ejend. uden beboelse business premises with no residence	Fabriks- og lager- bygninger factories and warehouses	Ubebyggede grunde sites	Øvrige ejendomme other premises	Ialt 1960 total	Ialt 1956 total
	mill. kr.	mill. kr.	mill. kr.	mill. kr.	mill. kr.	mill. kr.	mill. kr.	mill. kr.	mill. kr.	mill. kr.
Ejendomsværdi total value										
Toldbodens skyldkreds	215	19	49	424	88	229	3	155	1 182	822
Børsens »	212	8	3	297	608	20	—	91	1 239	918
Voldkvarterernes »	251	62	78	335	314	14	—	194	1 248	824
Vesterbro »	160	58	85	420	33	182	9	88	1 035	853
Valby »	83	40	320	217	5	195	6	70	936	632
Nørrebro »	247	66	90	626	14	246	1	76	1 366	1 049
Østerbro »	114	29	211	431	23	78	2	124	1 012	744
Sundby Østre »	44	11	256	190	2	127	6	15	651	482
» Vestre »	111	6	163	95	5	27	9	39	455	320
Utterslev »	118	64	308	256	14	138	1	44	943	672
Brønshøj »	10	—	232	85	5	4	1	5	342	256
Husum »	38	22	233	112	5	28	1	15	454	283
Vanløse »	9	3	228	94	5	22	1	7	369	264
Ialt total	1 612	388	2 256	3 582	1 121	1 310	40	923	11 232	8 119
heraf grundværdi of which land value										
Toldbodens skyldkreds	118	10	11	131	18	74	3	43	408	300
Børsens »	88	7	1	143	247	5	—	28	519	452
Voldkvarterernes »	119	52	20	118	90	2	—	37	498	330
Vesterbro »	59	23	16	132	8	52	9	21	320	248
Valby »	46	13	66	44	1	52	6	15	243	167
Nørrebro »	99	20	18	174	5	45	1	11	373	297
Østerbro »	54	4	49	93	5	21	2	21	249	191
Sundby Østre »	16	4	52	37	1	36	6	6	158	117
» Vestre »	69	4	33	21	1	9	9	13	159	105
Utterslev »	45	15	59	55	3	31	1	7	216	171
Brønshøj »	4	—	49	19	2	1	1	1	77	59
Husum »	14	3	46	19	1	6	1	4	94	63
Vanløse »	3	2	49	17	2	4	1	2	80	61
Ialt total	734	157	469	1 003	384	338	40	209	3 334	2 561
Årlig lejeværdi⁴ annual estimated rent value	1000 kr.	1000 kr.	1000 kr.	1000 kr.	1000 kr.	1000 kr.	1000 kr.	1000 kr.	1000 kr.	1000 kr.
Toldbodens skyldkreds	...	1 540	5 056	42 747	9 140	58 483	38 291
Børsens »	...	595	244	28 983	56 305	86 127	57 885
Voldkvarterernes »	...	166	7 034	31 838	27 165	66 203	44 373
Vesterbro »	...	4 350	8 200	42 413	3 530	58 493	41 839
Valby »	...	4 005	18 527	20 022	442	42 996	30 301
Nørrebro »	...	5 179	7 960	63 238	1 291	77 668	55 017
Østerbro »	...	1 046	16 049	43 316	2 301	62 712	42 884
Sundby Østre »	...	826	17 300	18 719	253	37 098	26 931
» Vestre »	...	305	9 100	8 952	517	18 874	13 594
Utterslev »	...	4 409	22 163	24 607	1 348	52 527	37 693
Brønshøj »	...	5	13 064	7 778	477	21 324	15 281
Husum »	...	1 328	11 710	8 639	441	22 118	12 974
Vanløse »	...	303	13 029	8 320	408	22 060	14 548
Ialt total	...	24 057	149 436	349 572	103 618	626 683	431 611

¹ Se note 2 s. 74.² Se note 3 s. 74.³ D. v. s. ejendomme, der anvendes til landbrug, havebrug, skovbrug eller udlejning.⁴ Kun for

ANM. Områderne for de forskellige skyldkredse er følgende: Toldbodens skyldkreds omfatter roderne 19–38 og 236–242, Børsens skyldkreds roderne 1–18, Voldkvarterernes skyldkreds roderne 39–57, Vesterbro skyldkreds roderne 137–162 samt del af 163, Valby skyldkreds roderne 164–183 samt del af rode 163, Nørrebro skyldkreds roderne 92–122, 124–129, 131–136 samt del af roderne 90, 123 og 130, Østerbro skyldkreds roderne 58–89, 91 samt del af 90, Sundby Østre skyldkreds roderne 253–274, Sundby Vestre skyldkreds roderne 243–252, Utterslev skyldkreds roderne 207–235 samt del af roderne 123 og 130, Brønshøj skyldkreds roderne 198–206, Husum skyldkreds roderne 192–197 og Vanløse skyldkreds roderne 184–191. Angående grænserne for de enkelte roder henvises til kortet bag i bogen.

IV. Meteorologiske forhold. *Meteorology.*

TABEL 93. Vejrforholdene i København i de enkelte måneder i 1962 og 1961.

Weather conditions in Copenhagen in the months of 1962 and 1961.

Luftens temperatur ¹ temperature Celsius	Januar January	Februar February	Marts March	April April	Maj May	Juni June	Juli July	August August	September September	Oktober October	November November	December December	Hele året the year
Middel mean													
1962	2,1	1,5	0,4	7,2	9,9	14,9	15,5	14,6	12,7	10,1	4,9	÷ 0,4	7,8
1961	1,1	3,5	6,0	8,8	11,6	17,1	15,6	15,5	15,2	11,8	5,2	0,6	9,3
Normal	÷ 0,1	÷ 0,3	1,6	5,9	11,4	15,2	17,0	15,9	12,7	8,3	4,1	1,5	7,8
Absolut højest highest													
1962	7,0	8,7	8,4	19,2	16,1	26,5	22,9	21,4	19,8	19,0	10,8	6,8	26,5
1961	7,0	10,2	15,4	18,9	23,6	27,1	30,2	23,5	26,0	18,2	12,0	10,7	30,2
Normal	6,7	6,8	11,2	17,5	24,2	26,8	27,7	26,1	22,3	16,9	10,8	7,9	28,9
Absolut lavest lowest													
1962	÷ 6,8	÷ 5,0	÷ 6,2	0,8	1,6	4,4	7,1	9,4	6,0	0,1	÷ 2,5	÷ 7,8	÷ 7,8
1961	÷ 7,0	÷ 1,8	÷ 2,0	÷ 2,7	4,4	9,3	10,0	9,2	7,6	7,5	÷ 2,4	÷ 8,6	÷ 8,6
Normal	÷ 9,4	÷ 9,9	÷ 7,1	÷ 2,7	1,2	5,3	8,2	7,4	2,8	÷ 1,6	÷ 4,6	÷ 7,7	÷ 12,6
Antal frostdage ¹ days with frost													
1962	10	15	24	—	—	—	—	—	—	—	4	22	75
1961	18	3	3	2	—	—	—	—	—	—	9	17	52
Normal	20,9	20,3	17,3	6,1	0,6	—	—	—	0,2	3,0	8,0	14,7	91,1
Nedbør ¹ precipitation													
1962 { mm	66	53	26	42	83	35	99	108	40	29	35	26	642
1961 { antal dage days ..	24	15	11	19	19	14	18	24	14	14	17	13	202
1961 { mm	37	29	32	38	36	53	124	109	56	60	44	59	677
Normal { antal dage days ..	15	16	11	10	15	12	19	20	11	11	14	19	173
Normal { mm	38	31	37	41	41	47	61	76	50	56	47	54	579
average { antal dage days	15	13	15	14	12	12	14	17	14	16	16	18	176
Luftryk ² mm atmospheric pressure													
1962	756,5	760,7	758,3	759,4	757,9	762,4	759,4	758,1	759,7	764,4	761,8	760,8	760,0
1961	761,1	762,6	760,2	759,2	758,8	759,9	756,8	759,0	762,0	760,2	759,0	759,6	759,9
Normal	761,5	760,5	759,1	760,0	761,6	760,7	759,5	759,2	761,3	760,6	760,4	759,0	760,3
Solskinstimer ³ hours with sunshine													
1962	37	84	122	158	149	227	186	148	155	87	31	58	1 442
1961	72	46	108	230	185	220	151	171	167	121	63	48	1 582
Normal	37	63	130	170	256	257	252	229	165	95	43	26	1 723
Vindhypighed ⁴ frequency of wind in per cent 1962 i %													
Nord North	7	13	13	16	10	5	15	5	2	10	5	3	9
Nordøst North-East	4	16	15	13	7	3	3	—	1	4	18	15	8
Øst East	1	8	11	16	4	1	1	3	9	2	26	15	8
Sydøst South-East	2	1	14	3	9	6	5	7	16	8	11	4	7
Syd South	9	4	7	5	10	5	9	10	5	8	3	4	7
Sydvest South-West	40	18	17	19	30	19	18	28	19	28	12	25	22
Vest West	29	29	9	16	19	29	20	40	23	18	17	26	23
Nordvest North-West	7	11	6	6	7	25	17	6	20	12	7	7	11
Stille calm	1	—	8	6	4	7	12	1	5	10	1	1	5
Tilsammen total...	100	100	100	100	100	100	100	100	100	100	100	100	100
Middelvindstyrke ⁴ mean force of the wind (0-12)													
1962	3,7	4,5	2,7	3,1	2,9	2,7	2,2	3,3	3,3	2,6	3,8	3,3	3,2
1961	3,4	2,6	3,8	2,9	3,3	2,4	3,1	2,7	3,0	4,0	3,0	3,4	3,1
Normal	3,1	3,0	2,6	2,7	2,3	2,5	2,4	2,5	2,7	3,1	3,2	3,1	2,8

¹ Efter iagttagelser ved landhøjskolen, der ligger 9 meter over havets overflade. ² Efter iagttagelser ved meteorologisk institut. ³ Efter iagttagelser ved toldboden. ⁴ Efter iagttagelser ved Nordre Røse fyr.

ANM. 1. Som „normal“ er i almindelighed anvendt gennemsnittet af årene 1886-1925 (for luftryk dog 1876-1925, for antallet af solskinstimer 1926-1950 og for middelvindstyrke 1923-1942).

ANM. 2. Københavns observatorium ligger på 55° 41' nordlig bredde og 12° 35' østlig længde.

ANM. 3. I vinteren 1962-63 var der is i Københavns havn i 83 dage og i 1961-62 i 3 dage.

TABEL 94. Antal hoteller, deres sengepladser og udnyttelsesgrad i hovedstadsområdet.
Number of hotels, their beds and the coefficient of utilization in the metropolitan area.

1961	Antal hoteller m. m. number of hotels	Antal sengepladser pr. 1. august number of beds 1st August									
		Almindelige hoteller med <i>hotels with</i>						Kolle-gie hoteller <i>hostels</i>	Samtlige hoteller <i>total</i>	Van-drer-hjem <i>youth hostels</i>	Til-sammen <i>total</i>
		under 25 senge <i>beds</i>	25-49 senge <i>beds</i>	50-199 senge <i>beds</i>	200 senge og derover <i>beds and over</i>	ialt <i>total</i>	heraf i bygn. opført efter 1945 <i>construct. after 1945</i>				
A. Antal hoteller og sengepladser <i>hotels and their beds</i>											
København											
Indre by ¹	29	121	87	1 431	965	2 604	263	—	2 604	—	2 604
Vestervold kvarter og indre Vesterbro ²	60	164	565	2 763	1 305	4 797	1 557	—	4 797	—	4 797
København iøvrigt	29	120	339	169	445	1 073	389	1 289	2 362	744	3 106
København ialt 1961 <i>total</i>	118	405	991	4 363	2 715	8 474	2 209	1 289	9 763	744	10 507
» » 1960 »	116	418	942	4 237	2 713	8 310	2 216	1 271	9 581	650	10 231
Frederiksberg	8	10	115	339	—	464	192	83	547	—	547
Gentofte	8	74	73	70	—	217	—	—	217	—	217
Omegnskommunerne	21	177	218	132	—	527	148	—	527	142	669
Tilsammen 1961 <i>total</i>	155 ³	666	1 397	4 904	2 715	9 682	2 549	1 372	11 054	886	11 940
» 1960 »	152	684	1 255	4 630	2 965	9 534	2 609	1 361	10 895	793	11 688
B. Udnyttelsesgrad⁴ <i>coefficient of utilization</i>											
1961	•	45,2	58,4	80,6	75,7	76,2	72,1	98,2 ⁵	...	55,3	...
1960	•	45,4	60,0	77,2	79,5	75,8	72,3	98,0 ⁵	...	57,2	...

¹ Roderne 1-32, d. v. s. byen inden for voldgaderne. ² Roderne 39-42 og 137-140, d. v. s. området begrænset af Vester Voldgade, Gyldenløvesgade, Sankt Jørgens Sø, Gammel Kongevej, Bagerstræde, Vesterbrogade, Absalonsgade, Skelbækgade og Dybbølsbroen samt havnen. ³ Inkl. 5 kollegiehoteller og 6 vandrerhjem. ⁴ Tallene bygger på oplysninger fra hoteller m. v., der omfatter ca. 55 pct. af samtlige sengepladser, jfr. noten til diagram 8. ⁵ Refererer sig alene til de 2 hele måneder juli og august, hvor kollegierne drives som hotel.

DIAGRAM 8. Almindelige hotellers og vandrerhjemms udnyttelsesgrad¹ i hver enkelt måned i 1961. *Coefficient of utilization of hotels and youth hostels.*

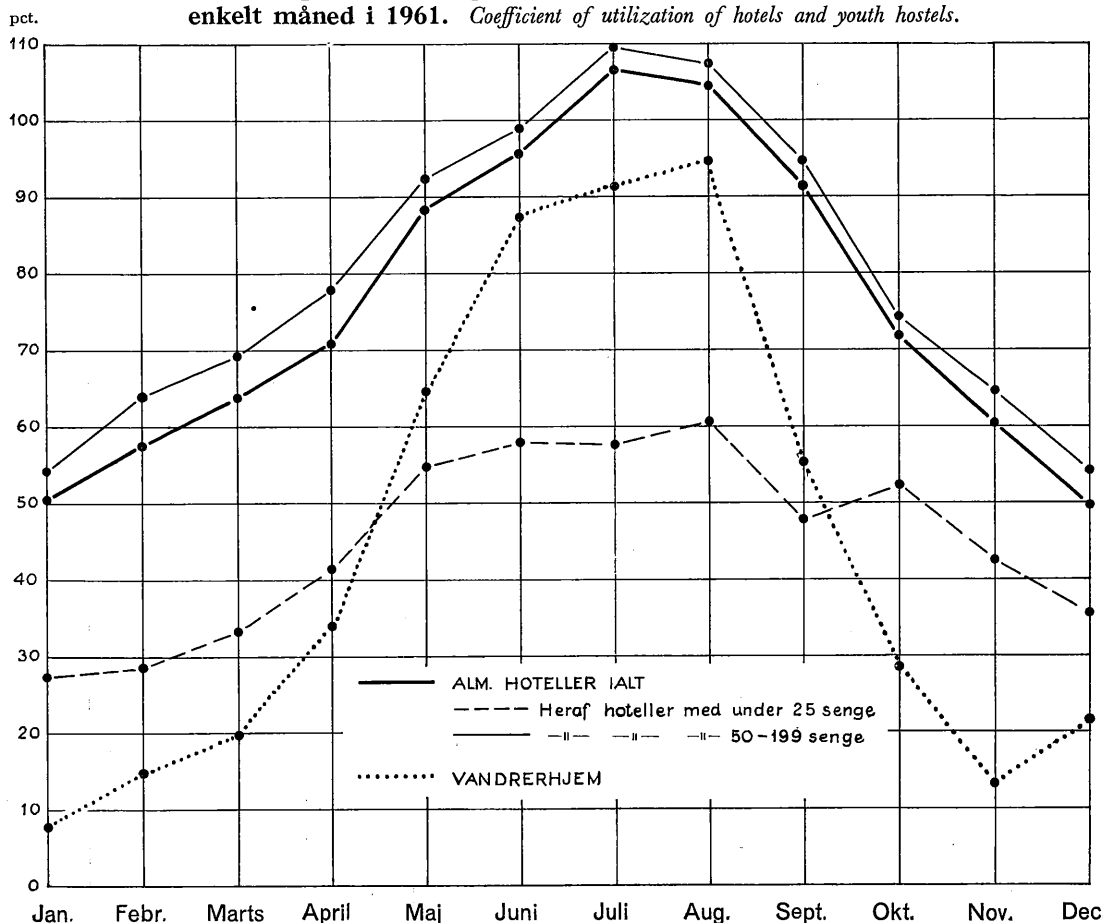

¹ D. v. s. det procentvise forhold mellem antal benyttede senge i månedens løb og antallet af udbudte sengepladser (antal senge × antal nætter i måneden), se også note 4 til tabel 94.

ANM. Kurverne forbinder de punkter, der angiver udnyttelsesgraden i procent for hver enkelt måned.

TABEL 95. Udskænkingssteder for drikkevarer i København og på Frederiksberg.
Licensed places in Copenhagen and Frederiksberg.

Antal udskænkingssteder	Med stærke drikke <i>with alcohol licence</i>				Uden stærke drikke <i>without alcohol licence</i>			
	København		Frederiksberg		København		Frederiksberg	
	1/1 1963	1/1 1962	1/1 1963	1/1 1962	1/1 1963	1/1 1962	1/1 1963	1/1 1962
Almindelige beværetninger <i>restaurants, bars, etc.</i>	728	739	86	87	156	154	20	24
Konditorier <i>cafés, tea-rooms</i>	2	2	1	1	31	31	10	10
Foreningsbeværetninger <i>clubs</i>	32	33	6	5	21	20	5	5
Hoteller uden beværetterret <i>hotels without restaurants</i>	36	39	2	2	50	41	1	1
» med beværetterret <i>hotels with restaurants</i>	33	36	4	4	13	12	—	—
Ialt total..	831	849	99	99	271	258	36	40

ANM. Den 1. januar 1963 fandtes i København 5 kaffevogne, 197 pølsevogne, 10 smørrebrødsvogne og 70 iskagevogne, de tilsvarende tal pr. 1. januar 1962 var 5, 205, 12 og 76.

TABEL 96. Næringsadkomster. *Trade licences.*

1. Antal udstedte næringsadkomster	København		Frederiksberg		Gentofte	
	1961-62	1960-61	1961-62	1960-61	1961-62	1960-61
A. Personer <i>persons</i>						
Næringsbreve til <i>licences to</i>						
industrivirksomheder <i>industry</i>	74	96	22	18	11	8
håndværk <i>handicraft</i>	755	746	159	190	126	82
engros handel <i>wholesale trade</i>	192	169	10	4	12	14
detailhandel <i>retail trade</i>	767	807	199	272	118	111
mægler, vekslerforr. m. m. <i>broker, stock-broker, etc.</i>	60	64	13	20	11	13
vognmandsforretninger <i>haulage-contractor</i>	369	417	56	35	38	32
Ialt total...	2 217	2 299	459	539	316	260
Vandrebrev på handel og opkøb <i>licences for trading and buying</i>	38	34	—	3	2	—
Bevillinger til <i>licences to</i>						
beværetning, gæstgiveri og konditori <i>licences to inn-keeper and confectioner</i>	85	85	18	20	7	7
stadetilladelse iflg. § 23 <i>licences for stands in streets, etc.</i>	39	40	—	—	—	—
legitimationsbevis <i>certificate of identification</i>	—	—	—	1	—	—
Ialt total...	2 379	2 458	477	563	325	267
heraf kvinder <i>females</i>	537	582	119	142	73	48
B. Aktieselskaber og foreninger <i>companies and associations</i>						
Næringsbreve til <i>licences to</i>						
industrivirksomheder <i>industry</i>	46	37	12	9	8	6
håndværk <i>handicraft</i>	44	44	8	6	3	5
engros handel <i>wholesale trade</i>	80	100	1	1	—	—
detailhandel <i>retail trade</i>	62	53	25	24	16	6
mægler, vekslerforr. m. m. <i>broker, stock-broker, etc.</i>	8	8	—	—	1	—
vognmandsforretninger <i>haulage-contractor</i>	1	2	1	—	1	2
Ialt total...	241	244	47	40	29	19
Bevillinger til <i>licences to</i>						
beværetning, gæstgiveri og konditori <i>licences to inn-keeper and confectioner</i>	2	11	—	—	1	—
stadetilladelse iflg. § 23 <i>licences for stands in streets, etc.</i>	—	—	—	—	—	—
legitimationsbevis <i>certificate of identification</i>	2	1	—	—	—	—
Ialt total...	245 ¹	256 ²	47 ³	40 ³	30 ³	19 ³
Tilsammen total...	2 624	2 714	524	603	355	286
heraf næringsadkomster, der omfatter flere næringer <i>trade licences for several trades</i>	51	47	—	—	4	9
C. Sønæringsbeviser⁴ maritime trading certificates						
87	144	8	11	2	3	
2. Deponerede næringsbeviser og bevillinger <i>licences deposited</i>						
1 424	1 295	53	55	80	27	
3. Næringsbreve og bevillinger udleveret på ny <i>licences deposited and re-issued</i>						
28	35	1	—	1	—	

¹ Heraf 6 foreninger. ² Heraf 5 foreninger. ³ Heraf ingen foreninger. ⁴ I henh. til lov om skibes bemanning af 7. juni 1958. Tallene for København vedrører kalenderårene 1960 og 1961.

TABEL 97. **Personellet i de større industrivirksomheder i hovedstaden i 1961.¹**
The personnel of the major establishments of manufacturing in the capital 1961.

Gruppe nr. ²	Industrierne the industries	Antal virksomheder number of establishments	Antal funktionærer number of employees	Antal arbejdere number of wage-earners			Lønudgift til total wages and salaries paid	
				Mænd males	Kvinder females	Ialt total	Funktionærer employees	Arbejdere wage-earners
							mill.kr.	mill.kr.
Næringsmiddelindustri food industry								
201, 203	Virksomheder som tilbereder kød, fisk, frugt og grønt <i>preparation and canning of meat, fruit, and vegetables</i>	58	1301	1800	732	2532	24,3	37,2
204	Iscremefabriker m. m. <i>ice-cream production etc.</i>	5	44	54	57	111	0,8	1,5
202	Møller <i>grain mills</i>	5	26	88	8	96	0,6	1,5
206	Brød- og kiksfabriker <i>bread and biscuit factories</i>	13	264	746	514	1260	5,2	17,0
207	Sukkerfabriker og -raffinaderier <i>sugar factories and refineries</i>	2	149	428	119	547	3,9	7,8
208	Chokolade- og sukkervarefabriker <i>manufacture of chocolate and sugar-confectionery</i>	23	438	378	1120	1498	8,0	15,5
209 a	Kaffesurrogatfabriker m. m. <i>coffee-substitute factories, etc.</i>	8	151	110	48	158	3,3	2,1
209 b	Margarinefabriker m. m. <i>margarine factories, etc.</i>	4	68	95	22	117	1,8	1,9
209 c	Andre fabriker <i>other factories</i>	7	71	72	72	144	1,6	1,8
Ialt total 1961		125	2512	3771	2692	6463	49,5	86,3
» » 1960		129	2630	4015	3056	7071	46,7	82,8
Drikkevareindustri beverage industry								
211, 213	Sprit-, gær- og likørfabriker <i>distilling, rectifying and blending of spirits</i>	2	224	176	59	235	6,5	3,5
214	Bryggerier og maltfabriker, mineralvandsfabriker <i>breweries, malt factories, and mineral water factories</i>	9	1344	4574	1573	6147	39,7	94,5
Ialt total 1961		11	1568	4750	1632	6382	46,2	98,0
» » 1960		12	1494	4763	1586	6349	38,7	84,4
221	Tobaksfabriker tobacco factories	10	493	854	1557	2411	10,3	28,7
» » 1960		10	483	882	1539	2421	9,7	26,3
Tekstilindustri textile industry								
231 a, b	Bomulds- og uldindustri ³ <i>cotton and wool industry</i>	11	213	345	742	1087	4,6	11,6
231 c	Andre væverier m. m. <i>miscellaneous weaving, etc.</i>	23	263	355	536	891	4,6	10,0
232	Trikotagefabriker <i>knitting mills</i>	23	351	175	1058	1233	7,1	12,5
233	Rebsslagerier og fiskenetfabriker <i>rope-walks and fishing-net factories</i>	3	171	348	343	691	3,5	8,9
239	Andre fabriker <i>other factories</i>	2	9	12	10	22	0,2	0,3
Ialt total 1961		62	1007	1235	2689	3924	20,0	43,3
» » 1960		66	1141	1331	2936	4267	20,1	42,9
Fodtøjs- og beklædningsindustri footwear and clothing industry								
241	Skotøjsfabriker m. m. <i>footwear factories, etc.</i>	69	728	1267	1893	3160	13,3	36,2
243 a 1	Herrekonfektionsfabriker <i>manufacture of men's clothing</i>	64	794	601	2732	3333	13,6	36,9
243 a 2	Damekonfektionsfabriker <i>manufacture of women's clothing</i>	96	642	210	1867	2077	10,3	26,5
243 a 3	Tilvirkning af underbeklædning <i>manufacture of underwear</i>	53	529	60	1520	1580	9,4	15,1
243 b	Hattefabriker og buntmagerier <i>hat and furriery factories</i>	31	308	121	373	494	4,3	6,0
243 c	Handskefabriker <i>glove factories</i>	11	60	41	120	161	0,6	2,4
243 d	Andre fabriker i konfektionsindustrien <i>miscell. apparel manufacturing</i>	3	28	9	30	39	0,3	0,4
244	Tilvirkning af forskellige færdige tekstilvarer <i>manufacture of various fabricated textiles</i>	20	246	150	429	579	4,0	6,3
Ialt total 1961		347	3335	2459	8964	11423	55,8	129,8
» » 1960		382	3516	2599	9474	12073	54,2	124,3
Trævareindustri (undt. møbelfremst.) industry of wood articles (except manufacture of furniture)								
251, 1	Savværker <i>sawmills</i>	2	5	13	—	13	0,1	0,2
251, 2	Pakkassefabriker <i>packing-case factories</i>	7	46	223	16	239	1,0	3,1
251, 3	Maskinsnedkerier <i>wood-working factories</i>	40	257	1245	5	1250	5,0	20,8
251, 4	Trævarefabriker <i>manufacture of wood articles</i>	11	50	127	16	143	0,8	2,0
258	Korkvarefabriker <i>manufacture of cork products</i>	4	50	81	125	206	1,5	2,4
Ialt total 1961		64	408	1689	162	1851	8,4	28,5
» » 1960		62	393	1822	161	1983	7,9	27,5

¹ Tabellens tal er baseret på en foreløbig opgørelse. ² Grupper i FN's *International industrial classification*. ³ Heraf 1 bomuldsspinderi. ⁴ Inkl. løn til hjemmearbejdere.

ANM. 1 Tabellen omfatter kun virksomheder med over 5 arbejdere.

ANM. 2 Ved sammenligning af tallene for 1961 med tallene fra tidligere år må erindres, at der i 1961 er foretaget en ekstraordinær revision af den geografiske fordeling af industrivirksomhederne.

(fortsættes)

TABEL 97 (fortsat). **Personellet i de større industrivirksomheder i hovedstaden i 1961.¹**
The personnel of the major establishments of manufacturing in the capital 1961.

Gruppe nr. ²	Industrierne the industries	Antal virksomheder number of establishments	Antal funktionærer number of employees	Antal arbejdere number of wage-earners			Lønudgift til total wages and salaries paid	
				Mænd males	Kvinder females	Ialt total	Funktionærer employees	Arbejdere wage-earners
261	Fremstilling af møbler <i>manufacture of furniture</i> Ialt total 1961	27	87	423	14	437	mill.kr. 1,2	mill.kr. 5,7
	» » 1960	26	92	405	13	418	1,2	5,1
271	Papirindustri <i>paper industry</i>							
272	Papir- og papfabriker <i>paper and cardboard factories</i>	3	238	484	110	594	6,4	9,2
	Papirvare- og papvarefabriker m. m. <i>manufacture of paper, and cardboard products, etc.</i>	80	957	1270	1423	2693	17,6	33,4
	Ialt total 1961	83	1195	1754	1533	3287	24,0	42,6
	» » 1960	86	1197	1845	1695	3540	22,7	40,3
281	Grafisk industri <i>graphic industry</i> Ialt total 1961	226	4261	7806	1482	9288	95,6	159,7
	» » 1960	231	4210	7655	1555	9210	85,4	143,6
	Tilvirkning af læder og lædervarer (undt. skotøj) <i>industry of leather and leather products (except footwear)</i>							
291	Garverier <i>tanneries</i>	5	115	276	15	291	3,1	4,8
292	Forskellige lædervarefabriker <i>manufacture of various leather products</i>	35	169	205	414	619	2,6	7,2
	Ialt total 1961	40	284	481	429	910	5,7	12,0
	» » 1960	39	297	536	408	944	5,3	10,3
	Gummiindustri <i>rubber industry</i>							
301	Gummifabriker <i>manufacture of rubber products</i>	6	242	436	183	619	3,8	7,5
302	Vulkaniseringsanstalter <i>vulcanization</i>	3	13	51	—	51	0,2	0,8
	Ialt total 1961	9	255	487	183	670	4,0	8,3
	» » 1960	10	259	520	197	717	3,8	8,4
	Kemisk industri <i>chemical industry</i>							
311 a-c	Tilvirkning af primære kemiske produkter, herunder superfosfat <i>manufact. of essential chemical products, incl. superphosphate</i>	5	158	150	5	155	2,8	2,4
312 a	Oliemøller <i>oil-seed crushing mills</i>	1	283	708	48	756	7,2	12,3
312 b	Destruktionsanstalter, talgsmelterier m. m. <i>meat and bone-meal fact.</i>	5	49	116	3	119	1,0	1,8
319 a	Sæbe- og sodafabriker <i>soap and soda factories</i>	25	756	383	552	935	14,5	10,2
319 b	Farvefabriker <i>dye-stuff factories</i>	14	1031	699	146	845	21,9	12,6
319 c	Andre fabriker <i>other factories</i>	55	1628	965	1223	2188	38,6	26,7
	Ialt total 1961	105	3905	3021	1977	4998	86,0	66,0
	» » 1960	111	4348	3420	2451	5871	87,8	69,1
	Tilvirkn. af olie- og kulprodukter <i>manufac. of oil and coal prod.</i>							
321	Mineralolieraffinaderier <i>mineral-oil refineries</i>	4	142	165	4	169	3,3	2,7
329	Tagpap- og asfalt emulsionsfabr. m. m. <i>mft. of tar and asphalt prod. etc.</i>	9	147	147	—	147	3,6	2,7
	Ialt total 1961	13	289	312	4	316	6,9	5,4
	» » 1960	13	288	300	3	303	6,3	4,6
	Sten-, ler- og glasindustri <i>stone, clay, and glass industry</i>							
332	Glasværker m. m. <i>glass-works, etc.</i>	9	106	386	17	403	2,3	6,1
333	Porcelæns- og fajancefabriker m. m. <i>porcelain and faience factories, etc.</i>	11	499	1155	998	2153	11,1	27,3
339 a, b	Andre fabriker <i>other factories</i>	18	190	626	35	661	5,4	11,0
	Ialt total 1961	38	795	2167	1050	3217	18,8	44,4
	» » 1960	42	687	2178	1110	3288	14,7	41,1
	Jern- og metalværker <i>metal works</i>							
341	Hærdier <i>hardened steel products</i>	2	38	30	—	30	0,8	0,5
342	Metalværker <i>non-ferrous metal works</i>	4	257	633	24	657	6,2	8,9
	Ialt total 1961	6	295	663	24	687	7,0	9,4
	» » 1960	5	305	740	28	768	6,1	10,1
	Tilvirkning af jern- og metalvarer <i>manufacture of metal products</i>							
351	Forniklings- og galvaniseringsanstal. m. m. <i>nickel plating and galv.</i>	24	99	379	55	434	1,6	6,4
352	Metalvarefabriker <i>manufacture of non-ferrous metal products</i>	77	528	1244	441	1685	9,6	21,3
353	Blikvarefabriker <i>manufacture of tin products</i>	26	612	1361	1115	2476	13,1	28,1
354	Jernvarefabriker <i>manufacture of hardware</i>	68	653	2080	315	2395	13,9	31,1
359	Forskellige fabriker <i>manufacture of miscellaneous iron products</i>	2	134	394	36	430	3,1	7,0
	Ialt total 1961	197	2026	5458	1962	7420	41,3	93,9
	» » 1960	216	2041	5691	2019	7710	38,4	92,4

¹, ² og ³ se noterne side 83.

ANM. Se anm. 1 og 2 s. 83.

TABEL 97 (fortsat). Personellet i de større industrivirksomheder i hovedstaden i 1961.¹
The personnel of the major establishments of manufacturing in the capital 1961.

Gruppe nr. ²	Industrierne the industries	Antal virksomheder number of establishments	Antal funktionærer number of employees	Antal arbejdere number of wage-earners			Lønudgift til total wages and salaries paid	
				Mænd males	Kvinder females	Ialt total	Funktionærer employees	Arbejdere wage-earners
361	Maskinfabr., inkl. jernstøber. eng. works, incl. iron found. 1961 1960	120	2304	6376	200	6576	51,6	90,2
		127	2336	6803	249	7052	49,4	94,0
	Tilvirkning af elektriske maskiner, apparater og udstyr <i>manufacture of electrical machines, apparatus, and equipment</i>							
371	Tilvirkning af elektriske maskiner <i>manufacture of electrical machines</i>	18	990	1546	525	2071	24,5	25,4
372 } 373 } 374 }	Kabelfabriker og elektromekaniske fabriker <i>manufacture of wires, cables, and electromechanical products</i>	64	3143	4597	2718	7315	71,8	92,8
	Tilvirkning af radiomateriel <i>manufacture of radio equipment</i> ...	24	935	1213	1673	2886	20,6	32,9
	Ialt total 1961...	106	5068	7356	4916	12272	116,9	151,1
	» » 1960...	110	4802	7574	5327	12901	103,8	149,4
	Tilvirkning af transportmidler manufac. of transport. equipment							
381 a	Jernskibsværfter <i>ship yards</i>	3	1877	9312	91	9403	48,5	128,2
381 b	Træskibsværfter <i>wooden ship yards</i>	3	6	24	—	24	0,1	0,2
383 a	Automobilfabriker <i>automobile factories</i>	3	867	1560	—	1560	18,6	26,8
383 b	Karosserifabriker <i>manufacture of automobile bodies</i>	7	41	142	1	143	0,7	2,1
385	Cyklefabriker <i>bicycle factories</i>	7	88	61	3	64	1,3	0,9
389	Barnevognsfabriker <i>manufacture of perambulators</i>	2	34	58	14	72	0,6	0,8
	Ialt total 1961...	25	2913	11157	109	11266	69,8	159,0
	» » 1960...	26	2805	11285	112	11397	63,9	154,5
	Forskellig anden industri miscellaneous industries							
391 } 392 } 395 } 396 } 399 }	Tilvirkning af forskellige instrumenter m. m. <i>manufacture of various instruments</i>	20	156	229	55	284	2,9	3,2
	Sølv- og elektropletvarefabriker <i>silverware and electroplateware fact.</i>	29	366	893	150	1043	6,9	12,9
	Pianofabriker m. m. <i>piano factories</i>	4	26	126	2	128	0,6	2,0
	Forskellige fabriker <i>miscellaneous factories</i>	75	903	1011	1071	2082	17,2	25,9
	Ialt total 1961...	128	1451	2259	1278	3537	27,6	44,0
	» » 1960...	136	1462	2388	1285	3673	26,3	42,3
	Tilsammen total 1961...	1742	34451	64478	32857	97335	746,6	1306,3
	» » 1960...	1839	34786	66752	35204	101956	692,4	1253,4

¹ Tabellens tal er baseret på en foreløbig opgørelse. ² Grupper i FN's *International industrial classification*. ³ Inkl. løn til hjemmearbejdere.

ANM. 1 Tabellen omfatter kun virksomheder med over 5 arbejdere.

ANM. 2 Ved sammenligning af tallene for 1961 med tallene for tidligere år må erindres, at der i 1961 er foretaget en ekstraordinær revision af den geografiske fordeling af industrivirksomhederne.

TABEL 98. Brugsforeninger i hovedstaden. Co-operative societies in the capital.

	Hovedstadens brugsforening ¹		Andre brugsforeninger ² other co-operative societies	
	1961-62	1960-61	1961	1960
Antal udsalg <i>number of stores</i>	259	255	7	6
Heraf selvbetjeningsbutikker <i>of which with selfservice</i>	98	88	2	2
Antal medlemmer <i>members</i>	144 467	127 000	1 089	1 170
Butikspersonale <i>shop personnel</i>	2 239	1 844	20	20
Andet fast ansat personale <i>other personnel</i>	981	1 005	3	...
	1000 kr.	1000 kr.	1000 kr.	1000 kr.
Samlet omsætning <i>total turnover</i>	386 049	299 518	3 561	3 362
Bruttoindtægt <i>gross income</i>	80 476	61 462	595	565
Omkostninger <i>costs</i> :				
Butikslønninger <i>wages</i>	28 061	21 902	276	260
Andre omkostninger <i>other expenditure</i>	31 916	22 266	205	193
Omkostninger ialt <i>total costs</i> ...	59 977	44 168	481	453
Nettooverskud <i>net surplus</i>	20 499	17 294	114	112

¹ Hovedstadens brugsforening er dannet i 1916 ved sammenslutning af 16 brugsforeninger. ² Tallene omfatter Københavns, Valby Vænges, Gentoftes, Ørdrups, Vangede og omegns brugsforeninger samt Kollegianerbrugsforeningen.

TABEL 99. **Arbejdstilsynets virksomhed i hovedstadens tilsynskredse.**
Labour inspection in metropolitan districts.

A. Virksomheder under arbejdstilsynet ¹ <i>establishments under the labour inspectorate</i>	Registrerede virksomheder under arbejderbeskyttelse efter <i>registered establishments under worker's protection</i>					
	den almindelige lov <i>the general act</i>		lov om handels- og kontor- virksomheder <i>act for com- merce and office personnel</i>		lov om landbrug, skov- brug og gartneri <i>act for agriculture, forestry and horticulture</i>	
	1961	1960	1961	1960	1961	1960
Københavns vestre kreds <i>western district</i>	3 997	3 958	488	411	4	4
» nordre » <i>northern</i> »	3 780	3 729	365	338	7	7
» søndre » <i>southern</i> »	2 997	3 009	893	867	36	37
Tilsammen <i>total</i>	10 774	10 696	1 746	1 616	47	48
B. Bagerier, elevatorer samt dampkedler og kokekedler under arbejdstilsynet ² <i>bakeries, lifts, boilers, and cookers under the labour inspectorate</i>	Antal under tilsyn <i>number subject to inspection</i>			Antal inspektioner, undersøgel- ser og prøver <i>number of inspec- tions, examinations, and tests</i>		
	1961	1960	1959	1961	1960	1959
	Bagerier <i>bakeries</i>	966	981	989	510	739
Elevatorer <i>lifts</i>	6 329	6 127	5 935	6 891	6 681	6 421
Damp- og kokekedler <i>boilers and cookers</i>	1 743	1 759	1 763	440	422	441

¹ Inkl. mejerier, der omfattes af den storkøbenhavnske mælkeordning, men ekskl. bagerier, der er medtaget i afdeling B. Det samlede antal inspektioner, undersøgelser m. m. i registrerede virksomheder under arbejderbeskyttelseslovene udgjorde i 1961 ialt 13 223. ² Inspektioner, undersøgelser m. m. af bagerier, elevatorer og dampkedler føres af henholdsvis bageriinspektionen, elevatorinspektionen og dampkedelinspektionen for de tre københavnske tilsynsområder under eet.

ANM. 1. Københavns **vestre** kreds omfatter: Frederiksberg Birk samt den del af Københavns kommune, der ligger syd og vest for en linie, der begrænses af følgende gader m. m.: Frederikssundsvej, Nørrebrogade, Dr. Louises Bro, Sørøvet, Nr. Søgade, Vester Søgade, Gl. Kongevej, Hammerichsgade, Bernstorffsgade, Ved Hallerne og havneløbet.

ANM. 2. Københavns **nordre** kreds omfatter: Gladsaxe og Gentofte kommuner samt den del af Københavns kommune, der ligger nord for vestre kreds samt nord for følgende gader: Gothersgade, St. Kongensgade, Esplanaden, Amaliegade, Toldbodgade og følger frihavnsgitteret ud til kajen.

ANM. 3. Københavns **søndre** kreds omfatter: Amager med Saltholm samt den del af Københavns kommune, der ikke er nævnt under vestre og nordre kreds.

TABEL 100. **Folkekøkkener.**
Civic restaurants.

	1961/62	1960/61	1959/60	1950/51	1940/41
København					
Antal ekspeditioner i folkekøkkenerne og spisesalene ialt <i>number of services</i>	892 790	997 800	1 634 420	2 503 954	2 384 632
Salg <i>sale</i>					
fra køkkener og spisesale <i>civic restaurants</i>	1 000 kr. 2 537	2 959	3 656	3 903 ¹	1 116 ¹
til hospitaler, stiftelser m. v. <i>to hospitals, homes for the aged, etc.</i>	1 000 kr. 5 135	5 040	5 158	4 763 ¹	2 183 ¹
heraf fra slagterier og pølsefabrik <i>slaughterery</i>	1 000 kr. 3 847	3 892	3 723	4 318 ¹	1 840 ¹
» » koloniallager <i>groceries</i>	» » 573	505	707	—	—
» » bageri <i>bakery</i>	» » 715	943	627	445	343
Frederiksberg					
Antal ekspeditioner <i>number of services</i>	46 612	45 319	42 501	53 400	62 000
Samlet indtægt <i>revenues</i>	1 000 kr. 101	93	86	72	142 ²

¹ Omfatter „andet salg“ (kødder og kolonialvarer), pølsefabrik og frugtsaftfabrik.

² Heraf 94 000 kr. ved skolebespisning.

TABEL 101.

Gasforsyningen. *Gas supply.*

	København ¹		Frederiksberg		Gentofte ²	
	1961-62	1960-61	1961-62	1960-61	1961	1960
	1000 m ³	1000 m ³	1000 m ³	1000 m ³	1000 m ³	1000 m ³
Bruttoproduktion <i>gross production</i>	133 773 ³	119 786 ³	19 693	19 425	42 467	45 742
Gasforbruget <i>consumption of gas</i>						
til industrielt brug <i>for industrial use</i>	51 852	51 789	8 369	8 433	4 401	3 801
» privat brug <i>for private use</i>	77 131	69 594	10 818	10 608	19 539	20 317
» gadebelysning <i>for lighting of streets</i>	46	148	—	—	13	8
værkernes gasforbrug <i>works' own consumption</i>	629	173	15	19	3 788	417
gastab <i>waste of gas</i>	4 047	4 877	491	365	712	1 339
Ialt <i>total</i>	133 705	126 581	19 693	19 425	28 453	25 882
Industrielt og privat forbrug pr. indbygger <i>use per individual</i>	m ³	m ³	m ³	m ³	m ³	m ³
Forbrug pr. døgn <i>average 24 hours' consumption</i>	153,2	143,9	168,3	166,2	155,9	158,2
	366 300	346 800	54 000	53 200	78 000	70 900
	stk.	stk.	stk.	stk.	stk.	stk.
Antal gasmålere ved årets slutning <i>gas meters</i>	312 704	314 373	45 539	45 793	40 401	40 840

¹ Tallene for gasforbruget vedrører også den til Tårnby, Rødovre og Hvidovre leverede gasmængde. ² Tallene for gasforbruget omfatter den af A/S Strandvejs-Gasværket til beboerne i Gentofte og Gladsaxe kommuner samt til et mindre område af Lyngby-Taarbæk, Hørsholm og Søllerød kommuner leverede gasmængde. Endvidere er leveret til direkte afregning til kommunerne: Lyngby-Taarbæk 8 876 000 m³, Værløse, Farum og Herlev ialt 2 820 000 m³, Ballerup-Måløv 870 000 m³, Hørsholm 893 000 m³ og København 1 636 000 m³. ³ Heraf leveret fra Mærsk raffinaderiet i 1961-62 og 1960-61 henholdsvis 42 895 500 m³ og 40 969 000 m³ gas.

TABEL 102.

Forbrændingsanstalter for dagrenovation. *Incinerators for garbage.*

	Frederiksberg			Gentofte		
	1961-62	1960-61	1959-60	1961-62	1960-61	1959-60
Tilført dagrenovation ialt <i>garbage received total</i>	45 672	44 075	43 375	37 883	26 800	24 300
Forbrug og olie <i>consumption of oil</i>	3	54	67	0	35	11
» » kul » » <i>coal</i>	12	10	87	0	0	69
Slagger produceret ved dagrenovation <i>slags from garbage</i>	10 548	11 543	12 943	3 890	4 370	5 000
Total dampproduktion ¹ <i>total production of steam</i>	140 923	131 584	124 985	32 800	21 585	21 580
heraf dampmængde produceret af dagrenovation <i>production of steam from garbage</i>	66 167	62 660	61 593	—	—	—
Produktion af varmt brugsvand <i>production of hot water</i>	47 462	52 017	54 328	—	—	—
Produktion af elektricitet <i>production of electricity</i>	—	—	—	4 595	3 038	3 060

¹ Om den herved leverede væremængde, se tabel 105.

ANM. I København er den offentlige bortkørsel af dagrenovation overdraget Københavns Grundejers Renholdnings-selskab. Der blev i 1961-62 og 1960-61 bortkørt henholdsvis 40 134 og 42 051 læs.

TABEL 103.

Vandforsyningen. *Water supply.*

	København		Frederiksberg		Gentofte	
	1961-62	1960-61	1961-62	1960-61	1961-62	1960-61
Ledningsnettets længde 31. marts <i>length of the pipe-system</i> km	1026,6	1019,9	157,5	157,2	314,6	313,2
Antal vandmålere 31. marts <i>number of meters</i>	36 813	36 990	5 588	5 644	14 427	14 342
Årsforbrug <i>annual consumption</i>	62,60	62,07	11,05 ¹	10,58 ¹	9,33	9,07
Forbrug pr. døgn <i>average 24 hours' consumption</i>	171 510	170 050	30 271	29 010	25 566	24 857

¹ Heraf fra Københavns vandforsyning i 1961/62 og 1960/61 henholdsvis 9,04 og 8,57 mill. m³.

ANM. 1. Københavns vandforsynings samlede oppumpede vandmængde udgjorde i 1961-62 ialt 85,0 mill. m³, heraf fra værkerne ved Islevbro 16,2, Thorsbro 12,2, Marbjerg 4,0, Lejre 18,3, Valby 0,5, Sønderød 18,8 og Slangstrup 15,0 mill. m³.

ANM. 2. Af Københavns vandforsynings samlede oppumpede vandmængde i 1961-62 på 85,0 mill. m³ blev 22,4 mill. m³ leveret til andre kommuner, heraf til Frederiksberg 9,0 mill. m³, til Gladsaxe 2,9, til Rødovre 2,3, til Tårnby 1,7, til Herlev 1,4, til Glostrup 1,3, til Ballerup-Måløv 1,1, til Hvidovre, 1,0, til Brøndbyerne 0,7, til Roskilde 0,6, til Høje-Taastrup 0,3 og til Torslunde-Ishøj 0,1 mill. m³.

TABEL 104.

Elektricitetsforsyningen. *Electricity supply.*

	København		Frederiksberg		NESA ¹	
	1960-61	1959-60	1960-61	1959-60	1961	1960
Produktion production						
Antal værker <i>number of works</i>	4	4	I	I	—	—
Nettoprod. med egne mask. <i>net produc. by own mach.</i> 1000kWh.	764 258	784 515	+ 283	+ 256	—	—
»	202 182	169 054	127 322	120 968	1013 000	915 104
Modt. fra andre værker <i>received from other works</i> ..						
Leveret til ledningsnettet <i>suppl. to wire and cable syst.</i>	»	»	»	»	»	»
	966 440	953 569	127 039	120 712	1013 000	915 104
Anvendelse use						
Alm. forbrugere. Til lys <i>ord. consumers, lighting</i> .. 1000kWh.	82 537	84 130	} 41 368	37 009	13 000	12 933
Boligtarif <i>general tariff</i>	»	»			444 000	389 993
Alm. forbrugere. Til kraft <i>ord. consumers, power</i> ..	»	»	28 252	26 395	21 000	21 434
Særl. forbrugere. Til kraft <i>special consumers, power</i> ..	»	»	46 391 ³	44 066	318 000	293 958
Gadebelysning <i>street lighting</i>	»	»	2 987	2 799	18 000	16 511
Sporveje og jernbaner <i>tramways and railways</i>	»	»	4 620	4 721	31 000	29 420
Samlet salg <i>total sale</i>	1000kWh.	1000kWh.	123 618	114 990	845 000	764 249
Fejlmåling, forsøg og tab <i>miscalculation, losses, etc.</i> ..	»	»	3 421	5 722	63 000	57 540
Tilsammen <i>total</i> ... 1000kWh.	963 795	892 229	127 039	120 712	908 000	821 789
Tilslutningen connection						
Målere <i>meters</i>	stk.	stk.	54 705	54 392	232 800	223 400
Lamper til gadebelysning <i>lamps for street lighting</i> ..	»	»	4 458	3 970	53 680	46 945

¹ NESA's forsyningsområde omfatter Gentofte samt omegnskommunerne, bortset fra kommunerne på Amager, og endvidere største delen af Nordsjælland og Roskilde amtsrådsreds. ² Herunder 12 800 kWh solgt til fremmede værker.

TABEL 105.

Varmeforsyningen fra Københavns kommunes varmegærker og Frederiksberg forbrændingsanstalt og elektricitetsværk.

Heat supply from the municipal works of Copenhagen and Frederiksberg.

	1961-62	1960-61	1959-60	1958/57-59/60 gnstl. average	1951/50-55/56 gnstl. average
Københavns kommunes varmegærker <i>the municipal works of Copenhagen</i>					
Varmesalg <i>Gcal. sale of heat</i>					
Hospitaler o. lign. <i>hospitals etc.</i>	104 909	99 947	100 281	77 668	} 56 903
Hoteller, biografer, teatre m. m. <i>hotels, cinemas and theatres etc.</i> ..	41 466	38 934	40 220	38 840	
Skoler <i>schools</i>	47 859	42 189	37 776	33 565	} 343 260
Andre erhvervsjendomme og institutioner <i>other business premises and institutions</i>	497 032	459 317	449 156	404 634	
Beboelsesejendomme og villaer <i>residential buildings</i>	374 748	324 630	302 183	269 091	124 896
Andet <i>other</i>	18 444	22 472	20 559	16 883	3 465
Ialt <i>total</i> ...	1084 458	987 489	950 175	840 681	528 524
heraf til kommunale institutioner <i>municipal plants</i>	183 161	168 415	157 249	135 854	107 712
Tilslutningen ved årets udgang <i>Gcal. pr. time buyers at the end of the year Gcal. per hour</i>					
Varmeanlæg med damp, maksimalt forbrug <i>heating plants with steam, max. consumption</i>	547,5	525,9	497,4	447,4	287,9
Varmeanlæg med varmt vand, maks. forbrug <i>heating plants with hot water, max. consumption</i>	136,3	127,9	112,5	103,8	52,7
Ialt, maksimalt forbrug <i>total max. consumption</i> ...	683,8	653,8	609,9	551,2	340,6
heraf kommunale anlæg, maks. forbrug <i>municipal plants</i>	75,6	75,2	74,1	65,8	47,3
Ledningsstrækning, løbende meter <i>length of line in running metres</i>	136 108	129 939	122 413	113 034	72 055
Samlet rørledningslængde, løbende meter <i>total length of pipes in running metres</i>	302 670	292 068	278 293	256 484	165 226
Frederiksberg forbrændingsanstalt og elektricitetsværk <i>the municipal works of Frederiksberg</i>					
Leveret varmemængde <i>Gcal. supply of heat</i>	91 600	88 844	83 900	86 489	79 160
Tilslutning ved årets udgang <i>Gcal. pr. time maksimalt forbrug buyers at the end of the year Gcal. per hour</i>	42,2	41,9	41,9	41,2	34,9
Ledningslængde, løbende meter <i>length of line in running metres</i>	12 850	12 800	12 800	12 800	12 208

¹ Heraf blev ca. halvdelen leveret til kommunale institutioner.

TABEL 106. Tilførsel til og salg af mælk og fløde fra Storkøbenhavns mejerier¹.
Supplies to and sales of milk and cream from the dairies and butter factories of Greater Copenhagen.

	Sødmælk ² <i>whole milk</i>	Børnemælk <i>children's milk</i>	Fløde <i>cream</i>	Kærnemælk <i>buttermilk</i>	Skummet- mælk <i>skim-milk</i>
	kg	kg	kg	kg	kg
Gnstl. daglig tilførsel <i>average daily supply</i>					
1961	447 513	—	14 051	824	522
1960	458 473	—	15 440	845	618
1956-60	457 245	11 300 ³	14 727	883	351
1951-55	450 500	20 800	12 200	1 300	200
Gnstl. dagligt salg <i>average daily sale</i>					
1961	348 657	—	32 106	42 224	10 671
1960	361 086	—	32 000	41 611	9 667
1956-60	364 719	4 100 ³	32 379	39 783	8 728
1951-55	372 400	11 900	33 500	32 900	8 200

¹ Salget vedrører de mejerier, der omfattes af den storkøbenhavnske mælkeordning, der gælder for kommunerne København, Frederiksberg, Gentofte, Rødovre, Hvidovre, Glostrup, Herlev, Gladsaxe, Lyngby-Taarbæk, Søllerød, Tårnby, St. Magleby og Dragør. ² Herunder jersey-mælk. ³ Børnemælk blev kun solgt til og med 1956.

ANM. Når salget af sødmælk er væsentlig mindre end tilførslerne, skyldes det, at en del af sødmælken af de københavnske mejerier oparbejdes til fløde og kærnemælk, af hvilke produkter salget til gengæld er væsentlig større end tilførslerne.

TABEL 107. Københavns kvægtorv, offentlige slagtehus samt kød- og flæskehallen.
Cattle market, public slaughterhouses, and meat and pork market of Copenhagen.

	Svin <i>pigs</i>		Okser <i>oxen</i>		Kalve <i>calves</i>		Heste <i>horses</i>		Får og lam <i>sheep</i>	
	19 ⁶¹ /62	19 ⁶⁰ /61	19 ⁶¹ /62	19 ⁶⁰ /61	19 ⁶¹ /62	19 ⁶⁰ /61	19 ⁶¹ /62	19 ⁶⁰ /61	19 ⁶¹ /62	19 ⁶⁰ /61
Tilførsel af levende dyr <i>supply of live stock</i>										
Antal dyr tilført kvægtorvet <i>number of animals received in the cattle market</i>	1073	1141	21758 ¹	19205 ²	1839	2107	2243	2745	—	—
Antal dyr tilført de off. slagtehus direkte <i>number of animals sent direct to public slaughterh.</i>	6152	5135	10131	10938	3283	4571	243	336	1065	1054
Samlet tilførsel total...	7225	6276	31889	30143	5122	6678	2486	3081	1065	1054
Slagtinger <i>slaughtering</i>										
Antal dyr slagtet i off. slagtehus <i>number of animals butchered in public slaughterhouses</i> ..	6213	5186	18751	17915	4721	6228	466	700	1065	1054
Beregnet slagtevægt <i>estimated dead weight of slaughtered animals</i>	406	333	3250	3178	423	548	138	179	21	20
Tilførsel af kød og flæsk <i>supply of meat and pork</i>										
Antal kroppe til salg i kød- og flæskehallen <i>number of slaughtered animals for sale</i>	390868	474902	126243	99536	53759 ³	49689 ⁴	2393	5073	16899	18027
Beregnet slagtevægt <i>estim. dead weight</i> 1000 kg	25524	30489	21878	17658	4822	4293	707	1301	328	344

¹ Heraf udførtes 13 138 stk. hornkvæg. ² Heraf udførtes 12 228 stk. hornkvæg. ³ Heraf 3 109 spædekalve. ⁴ Heraf 1 467 spædekalve.

TABEL 108. Salgshallen for fjerkræ.
Poultry market of Copenhagen.

Tilførsel af: <i>supply of</i>	19 ⁶¹ /62	19 ⁶⁰ /61	19 ⁵⁹ /60	Tilførsel af: <i>supply of</i>	19 ⁶¹ /62	19 ⁶⁰ /61	19 ⁵⁹ /60
	stk.	stk.	stk.		stk.	stk.	stk.
Høns <i>fowls</i>	705 867	717 650	849 716	Ænder <i>ducks</i>	872 040	459 898	468 986
Hønniker og unge haner <i>pullets and young cocks</i> ..	20 095	12 308	30 369	Kalkuner <i>turkeys</i>	15 556	14 090	15 334
Kyllinger <i>chickens</i>	3232 206	2780 692	2146 367	Duer <i>pigeons</i>	68 402	104 248	134 504
Kapuner <i>capons</i>	1 241	1 342	1 039	Kaniner <i>rabbits</i>	1 758	1 859	4 758
Gæs <i>geese</i>	60 558	82 695	81 866	Vildt <i>venison</i>	339 429	220 670	465 048

TABEL 109.

Tilførsler til Københavns grønttorv af en række varer.

Supplies of a number of goods to the vegetable-market of Copenhagen.

1962	Jan.	Febr.	Marts	April	Maj	Juni	Juli	Aug.	Sept.	Okt.	Nov.	Dec.	Året year 1962	Året year 1961
	I a. Agurker, frilands 1000 sn.	—	—	—	—	—	—	—	59	164	25	—	—	248
I b. » drevne » »	—	I	38	82	101	119	85	71	46	21	3	—	567	516
2. Asier 1000 kg	—	—	—	—	—	—	—	—	127	56	—	—	183	243
3. Asparges » »	—	—	—	—	70	221	—	—	—	—	—	—	291	388
4. Bønner » »	—	—	—	—	—	0	—	46	37	2	—	—	86	144
5 a. Spinat, frilands » »	—	—	—	—	37	44	16	9	7	8	6	2	129	173
5 b. » drevet » »	—	—	I	4	4	—	—	—	—	—	—	—	9	13
6 a. Gulerødder, frilands » »	592	551	600	449	222	—	—	305	430	483	472	403	4507	5814
6 b. » nye, drevne 1000 stk.	—	—	—	—	—	595	5535	2856	40	—	—	—	9026	10992
7. Blomkål 1000 sn.	—	—	—	—	8	62	90	80	53	32	8	—	333	334
8. Grønkål » »	3	3	3	2	—	—	—	0	I	2	2	4	20	20
9. Hvidkål » »	11	10	10	6	—	—	0	4	9	13	13	9	85	91
10. Rødkål » »	3	4	4	3	—	—	0	2	4	6	7	10	43	49
11. Løg 1000 kg	570	264	110	10	2	—	—	463	579	594	536	431	3559 ¹	4358 ¹
12. Kartoffler » »	4284	3926	4526	3833	4261	4439	6469	5593	4970	5154	4839	4144	50438	57075
13 a. Radiser, frilands 1000stk.	—	—	—	—	11213	30565	15569	11437	9877	7755	2847	—	89263	102689
13 b. » drevne » »	240	83	2245	10406	8286	—	—	—	—	—	1248	2636	25144	23624
14 a. Rabarber, frilands » »	—	—	—	544	6450	5306	2360	1290	185	—	—	—	16135	17642
14 b. » drevne » »	8	38	419	548	30	—	—	—	—	—	—	—	1043	1074
15. Ærter 1000 kg	—	—	—	—	—	—	214	112	2	—	—	—	328	387
16. Hindbær » »	—	—	—	—	—	—	43	306	I	—	—	—	350	268
17. Jordbær » »	—	—	—	0	2	79	2382	207	—	—	—	—	2670	2301
18. Pærer » »	152	137	88	6	—	—	—	130	781	1133	894	478	3799	4010
19. Ribs » »	—	—	—	—	—	—	15	170	6	—	—	—	191	323
20. Tomater » »	—	—	—	17	399	1038	1226	1030	756	530	170	28	5194	5538
21. Æbler » »	2264	2123	2081	1337	607	—	—	446	1682	2304	2374	2010	17228	19787

¹ Heraf i årene 1962 og 1961 henholdsvis 70 225 og 81 695 kg skalotter. Desuden tilførtes i juli, august og september 1962 henholdsvis 163 625, 171 570 og 1 790 bundter løg.

ANM. 1. Det må erindres, at de samme varer ofte tilføres torvet flere gange.

ANM. 2. Værdien af de til Københavns grønttorv i 1962 tilførte varer udgjorde ialt 230 mill. kr., hvoraf 81 mill. kr. for grønsager, 55 mill. kr. for frugt og 94 mill. kr. for blomster; for 1961 var de tilsvarende tal henholdsvis 200, 65, 51 og 84 mill. kr.

ANM. 3. Antallet af sælgere udgjorde i 1962 gnstl. 627 pr. dag.

ANM. 4. Tallene for 1961 findes i statistisk månedsskrift, 1961, nr. 11-12, side 249.

ANM. 5. Translation into English, see tabel 110.

TABEL 110.

Gennemsnit af ugentlige noteringer på Københavns grønttorv.

Average weekly prices in the vegetable-market of Copenhagen.

1962	Enhed	Jan.	Febr.	Marts	April	Maj	Juni	Juli	Aug.	Sept.	Okt.	Nov.	Dec.
		øre	øre	øre	øre	øre	øre	øre	øre	øre	øre	øre	øre
I a. Agurker, frilands cucumbers, outdoor	sn.	193	222	188
I b. » drevne, I. kval. cucum., hot-house	»	...	6875	3113	2475	1840	1613	1380	1750	2138	3230	3513	...
2. Asier, I. kvalitet big cucumbers	kg	218	210
3. Asparges, I. kvalitet asparagus	»	844	688
4. Snitbønner kidney beans	»	325	213
5 a. Spinat, frilands spinach, outdoor	»	110	95	86	100	110	110	110	123
5 b. » drevet spinach, hot-house	»	325	338	258
6 a. Gulerødder, frilands carrots, outdoor	»	64	73	98	100	100	91	68	63	62	66
6 b. » drevne, I. kvalitet carrots, hot-house 100 stk.	2050	1433
7. Blomkål, I. kvalitet cauliflowers	sn.	2150	1520	1400	1288	1700	1933	...
8. Grønkål, I. » kale	»	910	800	825	988	500	475	730	975	1163
9. Hvidkål, I. » white cabbage	»	1300	1300	1925	2525	1750	1700	1725	1790	2075	2500
10. Rødkål, I. » red cabbage	»	1300	1300	1925	2450	2000	1813	1750	2013	3125	3125
11. Løg, I. » onions	kg	79	90	130	130	94	85	90	85	85
12 a. Kartoffler, Bintje, I. kval. potatoes 100 kg	3060	3125	3750	5000	6060	6800	4550	4025	4000	4040	4375	4300	...
12 b. » » 2. » potatoes » »	2560	2625	3350	4425	5420	6000	3650	3350	3300	3380	3825	3800	...
13 a. Radiser, frilands radishes, outdoor 100 stk.	218	138	125	128	135	140	160
13 b. » drevne radishes, hot-house » »	455	575	481	350	358	250	306	...
14 a. Rabarber, frilands rhubarbs, outdoor » »	950	675	450	450	413
14 b. » drev. rhubarbs hot-house » »	2500	2500	2500	2303
15. Ærter, I. kvalitet peas	kg	210	175	188
16. Hindbær, I. » raspberries	»	406	572	850
17. Jordbær, I. » strawberries	»	1100	440	513
18. Pærer, I. » pears	»	215	204	200	200	158	169	177	175	195
19. Ribs red currants	»	225	263	275
20. Tomater, drevne, I. sortering tomatoes	»	1500	684	403	294	353	310	370	370	390
21. Æbler, I. kvalitet apples	»	182	185	186	199	202	170	173	133	120	120

ANM. Tallene for 1961 findes i statistisk månedsskrift, 1961, nr. 11-12, side 250.

VI. Priser og pengevæsen. *Prices and finance.*

TABEL 111. Bevægelsen i engrospristallet, byggeprisindekset, seddelomløbet m. m.

Movements of wholesale prices, building costs, notes in circulation, etc.

År year	Engrospristallet (1955 = 100) <i>wholesale prices</i>			Byggeprisindeks ¹ (1955 = 100) <i>index of building costs</i>			Nationalbankens seddelomløb. Gennemsnit <i>notes in circulation average</i>	Bankernes check-clearing i Nationalbanken ² <i>cheque clearing accounts of the banks</i>	(1958 = 100) Kursindekstal. Årsgennemsnit for <i>average index number</i>		Omsætning på Københavns børs af <i>trade in the Exchange of Copenhagen</i>	
	gnstl. for året <i>average of the year</i>	højeste <i>highest</i>	laveste <i>lowest</i>	Ialt <i>total</i>	heraf for				aktier <i>shares</i>	Åbne 5 pct. kreditor- obligationer <i>bonds</i>	aktier <i>shares</i>	obligationer <i>bonds</i>
					materi- aler <i>materials</i>	arbejds- løn <i>wages</i>						
1955.....	100	101	98	100	100	100	2 007	43 946	82	...	74,8	318,0
1956.....	103	105	102	104	104	105	2 146	45 701	94	...	70,0	288,7
1957.....	103	106	102	107	107	108	2 222	50 027	99	115	58,4	324,9
1958.....	102	103	101	107	105	109	2 361	55 930	100	100	61,0	724,2
1959.....	102	103	102	108	104	114	2 596	64 783	115	102	68,9	739,6
1960.....	102	103	102	112	109	118	2 779	69 701	127	108	54,0	635,4
1961.....	104	105	102	120	115	128	3 011	76 505	126	118	62,1	839,6
1962.....	106	108	104	126	121	135	3 281	93 796	131	118	66,5	1300,8

¹ Beregnet af det statistiske departement som håndværkerudgifter ved opførelsen af det såkaldte indekshus. ² Omfatter checks betalbare i København.

TABEL 112. Detailprisindeks m. m. *Consumer price index, etc.*A. Detailpristallet og pristalsreguleringen af lønninger for arbejdere¹ og tjenestemænd² 1951—1962.*Consumer price indexes and cost-of-living allowances paid to workers and public servants 1951—1962.*

	Detailpristallet consumer price index			Det lønregulerende særpristal ³ wage adjustm. index			Førogelse i antallet af reguleringsstillæg til increasing of allowances paid to		Detailpristallet consumer price index			Det lønregulerende særpristal ³ wage adjustm. index			Førogelse i antallet af reguleringsstillæg til increasing of allowances paid to	
	Juli 1914 = 100	Juli 1914 = 100	Juli 1949 = 100	arbejdere <i>workers</i>	tj.mænd <i>public servants</i>	Juli 1914 = 100	Juli 1914 = 100	Juli 1949 = 100	arbejdere <i>workers</i>	tj.mænd <i>public servants</i>	Juli 1914 = 100	Juli 1914 = 100	Juli 1949 = 100	arbejdere <i>workers</i>	tj.mænd <i>public servants</i>	
Jan. 1951.	346	•	•	4	4	Jan. 1957.	427 ⁴	•	139	1	1		1	1		
Juli »	366	366	119	3	3	Juli »	437	431	140	1	1		1	1		
Jan. 1952.	372	371	121	1	1	Jan. 1958.	438	432	141	—	—		—	—		
Juli »	378	378	123	1	1	Juli »	440	434	141	—	—		—	—		
Jan. 1953.	378	378	123	—	—	Jan. 1959.	448	442	144	2	2		2	2		
Juli »	375	375	122	—	÷ 1	Juli »	448	442	144	—	—		—	—		
Jan. 1954.	376	376	122	—	1	Jan. 1960.	458	452	147	1	1		1	1		
Juli »	379	379	123	—	—	Juli »	453	448	146	—	—		—	—		
Jan. 1955.	388	386	126	1	1	Jan. 1961.	460	454	148	1	1		1	1		
Juli »	397 ⁴	395	129	2	2	Juli »	467	461	150	—	—		—	—		
Jan. 1956.	410 ⁴	408	133	2	2	Jan. 1962.	480	473	154	2	2		2	2		
Juli »	419 ⁴	•	136	2	2	Juli »	489	483	157	1	1		1	1		
						Jan. 1963.	512	506	165	2	2		2	2		

¹ Arbejdere, der omfattes af de imellem De samvirkende Fagforbund og Dansk Arbejdsgiverforening indgåede overenskomster samt lov af 13. april 1956 om afgørelse af de mellem visse organisationer af arbejdsgivere og arbejdere bestående uoverensstemmelser. ² Jfr. lov om lønninger og pensioner m. v. til statens tjenestemænd af 7. juni 1958 og lov nr. 147 af 20. maj 1961. ³ Jfr. lov af 1. okt. 1954 om forhøjelse af afgiften på omsætningen af stærke drikke og lov af 1. okt. 1954 om ændringer i lov om tobaksafgifter. De i disse love indeholdte bestemmelser om beregning af et lønregulerende særpristal er ophørt at have gyldighed med udgangen af marts 1956. Ved lønreguleringen benyttedes for juli 1956 og januar 1957 detailpristallet med fradrag af værdien af sparebeviser, jfr. note 4. Fra juli 1957 er på ny beregnet et særpristal til brug ved lønreguleringer, idet visse nærmere i lov nr. 162 af 14. juni 1957 omhandlede afgifter udelades af pristallet. ⁴ Beregnet med fradrag af værdien af sparebeviser jfr. lov af 14. marts 1955 om forbrugsbegrænsende foranstaltninger. Pristallene uden dette fradrag var for juli 1955 402, for jan. 1956 415, for juli 1956 424 og for jan. 1957 433.

B. Indekstal for samtlige udgifter («Pristallet»). *The consumer price index.*

	Juli 1914 = 100		Juli 1914 = 100		Juli 1914 = 100		Juli 1914 = 100		Juli 1914 = 100		Juli 1914 = 100	
	1914	1915	1914	1915	1914	1915	1914	1915	1914	1915	1914	1915
1914 gnstl. av.	100	1925 gnstl. av.	211	1936 gnstl. av.	174	102	1949 gnstl. av.	309	180	...		
1915 » »	116	1926 » »	184	1937 » »	180	105	1950 » »	327	191	107		
1916 » »	135	1927 » »	177	1938 » »	183	107	1951 » »	363	211	118		
				1939 » »	187	109	1952 » »	376	219	122		
1917 » »	155	1928 » »	175	1940 » »	234	136	1953 » »	376	219	122		
1918 » »	179	1929 » »	173	1941 » »	271	158	1954 » »	380	221	124		
1919 » »	215	1930 » »	165				1955 » »	402 ¹	234 ¹	131		
				1942 » »	281	164	1956 » »	424 ¹	247 ¹	138		
1920 » »	261	1931 » »	155	1943 » »	286	166	1957 » »	434	250	141		
1921 » »	232	1932 » »	155	1944 » »	288	168	1958 » »	442	257	144		
1922 » »	200	1933 » »	159	1945 » »	291	170	1959 » »	451	263	147		
				1946 » »	289	169	1960 » »	456	266	149		
1923 » »	206	1934 » »	166	1947 » »	298	174	1961 » »	469	273	153		
1924 » »	216	1935 » »	171	1948 » »	305	178	1962 » »	494	288	161		

¹ Beregnet med fradrag af værdien af sparebeviser, jfr. note 4 til tabel A, var tallene for 1955 henholdsvis 398 og 232 og for 1956 henholdsvis 418 og 244.

TABEL 113. Gennemsnitlige detailpriser på forskellige varer. *Retail prices.*

Hovedstaden ¹ <i>the capital</i>	Enhed <i>unit</i>	Jan.	Jan.	Jan.	Hovedstaden ¹ <i>the capital</i>	Enhed <i>unit</i>	Jan.	Jan.	Jan.
		1963	1962	1961			1963	1962	1961
		øre	øre	øre			øre	øre	øre
Groft rugbrød, umaltet, em-balleret		168	168	154	Oksekød { bryst	I kg	616	539	617
		79	82	72	Oksekød { yderlår ⁴	»	1 072	962	1 010
	2 kg	65	64	56	I. kvalitet { småkød	»	859	798	814
Sigtbrød, almindeligt	500 g	37	35	30	Oksekød { forskam	»	358	318	336
Franskbrød	300 »	159	158	150	Kalvekød, { kam	»	982	843	936
Wienerbrød	I stk.	211	192	188	I. kvalitet { småkød	»	933	833	873
Hvedemel, i fabrikspakn. . .	I kg	168	163	152	Oksekød { lever, afpudset	»	1 178	1 032	1 122
Havregryn, i pakke	»	48	44	41	Svine- { mørbrad	»	1 214	1 037	1 033
Kartoffelmel	»	147	148	125	Oksekød { kød, { mell.kam m. spæk. . .	»	1 135	994	998
Køkkensalt, iøvrigt	»	1 976	1 840	1 830	Oksekød { fersk, { brystflæk ⁵	»	952	837	860
Stødt melis, i pakke	»	1 744	1 620	1 617	I. kval. { småkød	»	1 006	888	887
Kaffe, I. kvalitet	»	317	295	286	Hamburgerryg, mellemkam. .	»	1 405	1 292	1 296
» 2. »	»	163	154	151	Medisterpølse ⁶	»	754	690	663
Pulverkaffe, i dåse	50 g	149	154	163	Spegepølse	50 g	84	80	78
Te, i pakke ²	»	161	148	124	Flaskerullepølse, i skiver . .	»	96	87	84
Kakaopulver, i pakke	100 g	127	126	124	Leverpostej, bedste kvalitet .	I kg	881	820	814
Blandt frugtsaft	1/2 fl.	68	68	59	Hvidkål (middelstor)	»	71	41	35
Grøntsager, (hush.n.s) i ds. .	1/2 kg	107	97	86	Spisegulerødder	»	131	116	84
Hvidtøl, nr. 1	1/1 fl.	38	35	32	Løg, Kepa, I. kvalitet	»	169	132	102
Bajersk øl, skatteklasse I . .	1/2 fl.	926	846	713	Spisekartofler, alm. gode . . .	»	69	50	45
Citronsdavand	1/4 fl.	297	320	311	Spiseæbler, I. sortering . . .	»	222	258	141
Smør, lurmærket	I kg	283	292	299	Ferske sild, store	»	270	242	220
Margarine	»	698	684	641	Torsk, middelstore	»	300	278	266
Svinefedt, ukrydr., i pk. . .	»	706	572	624	Rødspætter, middelstore . . .	»	509	490	504
Ost, 45 % ⁰ , »Danbo«	»	48	47	35 ³	Røget sild	»	688	648	594
Æg, friske, sortering B . . .	I sn.	87	85	76	Spegesild, islandske	»	410	377	357
Fløde I (mindst 18 % ⁰) på fl. .	1/8 l	45	45	42	Blød sæbe ⁷ , 40 % ⁰	1/2 kg	123	114	105
Sødmælk på flaske	1/1 l	»	»	»	Sæbespånér, 80 % ⁰ , i pakke . .	500 g	248	228	220
Kærnemælk på flaske	»	»	»	»	Knuste koks, nedbåret ⁸ . . .	I hl	772	756	744

¹ Omfatter foruden de tre hovedstadskommuner også kommunerne: Tårnby, Gladsaxe, Lyngby-Taarbæk, Glostrup, Søllerød, Birkerød og Hørs-holm. ² Ceylon eller Ceylon-blanding. ³ Pr. flaske à 1/10 l. ⁴ Skært kød af yderlår. ⁵ Kogeflask. ⁶ Groft hakket. ⁷ I plastik-pakning. ⁸ Danske gasværkskoks.

TABEL 114. Gennemsnitspriser for nogle vigtige byggematerialer.

Average prices of some important building materials.

København	Enhed <i>unit</i>	1. okt. ¹	1. juli	1. april	1. juli	1. april	1. juli
		1962	1962	1962	1961	1961	1939
Håndstrøgne røde facadesten <i>hand-made red facing bricks</i> . . .	1000stk.	kr. 274,43	256,00	256,00	231,00	219,00	62,00
Flammede sten "flamed" bricks	»	185,46	173,00	173,00	158,00	153,00	42,00
6" skillerumssten <i>partition bricks</i>	»	276,58	258,00	258,00	235,50	226,00	64,00
Røde falstagsten <i>red closing tiles (Dutch model)</i>	»	755,76	705,00	705,00	595,00	595,00	175,00
Kalkmørtel <i>lime mortar</i>	hl.	4,29	4,00	4,00	4,00	3,75	1,35
Cement <i>Portland cement</i>	td.	20,66 ²	19,27 ²	19,27 ²	19,27 ²	19,27 ²	9,25 ²
Hvide vægfliser, 15 × 15 cm <i>white ceramic tiles 6" × 6"</i> . .	stk.	0,37	0,34	0,33	0,33	0,32	0,135
Tagtømmer 4" × 4" til 5" × 6" incl. 9° og 10° <i>roof timber</i> . . .	kubikf.	9,22	8,60	8,60	8,40	8,00	1,70
1 1/2" × 2 1/4" lægter, dansk gran <i>laths, Danish spruce</i> . . .	m	0,82	0,76	0,76	0,78	0,75	0,17
1" indskudsbrædder, udskud <i>sound boarding, culls</i>	kubikf.	9,43	8,80	8,80	8,90	8,70	1,90
1" bøgégulvbrædder, nyttebredde 113,5 mm, standard sortering <i>beech floorboards, effective width 4 1/2", standard</i> . .	fod	0,81	0,68	0,68	0,64	0,64	0,175
Stålbjælker N. P. I., fra værk <i>steel beams NPI ex works</i> . . .	kg	0,707	0,71	0,725	0,75	0,74	0,23
3/4"-1 1/2" udsøgt fyrretræ 6" bredt <i>exquisite pine</i>	kubikf.	18,12	16,90	16,90	16,90	16,50	3,30
6 mm krydsfinér til oliemalede glatte døre (Fyrretræ 3. sortering 80" × 40") <i>plywood for oil-painted doors (Pine 3rd qual.)</i>	m ²	9,86	9,20	9,20	9,20	9,00	2,45
Zinkplade i fustager <i>zincplate in barrels</i>	kg	2,56	2,45	2,49	2,49	2,62	0,57
4" asfalterede støbejernsaldør, lgd. I m <i>cast iron waste-pipes</i> . .	stk.	14,17	13,22	13,22	13,22	13,22	5,32
2 mm maskintrukket glas af kvalitet B størrelse indtil 216 cm sammenlagt (H + B) (ved forskrivning) <i>machine- drawn glass</i>	m ³	6,90	6,40	6,40	5,85	5,85	3,00
Linoliefernis <i>linseedoil varnish</i>	100 l	260,00	250,00	266,00	259,00	257,00	75,00
Almindelig w.c.-kombination <i>ordinary water closet combination</i> . .	stk.	187,37	167,60	155,56	155,56	150,10	42,45
Siddebadekar til indmuring (113 × 76 cm udv.) med for- kromet bundventil m. m. <i>bath tub for building-in</i>	stk.	320,58	278,12	278,12	278,12	257,00	135,40
Pladejernsradiorator <i>sheet iron radiator</i>	elem.	10,09	10,34	10,34	10,34	10,34	3,74
1" sorte trukne sømløse rør <i>black drawn seamless tubes</i> . . .	m	5,24	4,89	4,64	4,59	4,77	1,01

¹ Inkl. omsætningsafgift. ² For sække à 50 kg var prisen pr. 1. oktober 1962 6,30 kr. og for de foregående i tabellen opgivne tidspunkter 5,88 kr. ANM. Priserne er de, der anvendes ved levering på byggeplads til en københavnsk beboelsesejendom på 6 opgange med 5 beboelseslag.

TABEL 115. Københavns sporvejes takster. Fares of the tramways of Copenhagen.

	Takster for kørsel uden rabat fares without reduced fares against payment in cash		Takster for kørsel med rabat with reduced fares							
	uden omstigning without change of lines	med omstigning with change of lines	Rabatkort og -hæfter books of tickets		Billigkort uden omstigning til kørsel uden for myldretidene ¹	Månedsk ² - abonnementskort ³ til season ticket by				
			uden omstigning without change of lines	med omstigning with change of lines		1 daglinie line	2 daglinier lines	3 daglinier lines	samtlig daglinier whole tramway system	fastlagt område, (kun ved fornyelse ⁴) with change of lines
<i>Inden for takstgrænserne</i>										
Daglinier										
15. januar 1962-	85 ⁵	100	75	90	45	40 ⁶	50 ⁶	53 ⁶	83	52
1. februar 1960-14. januar 1962	70 ⁷	90 ⁷	60	80	40	37	45	48	92	47
1. december 1956-31. januar 1960	55	70	50	65	•	32	•	•	83	42
Natlinier										
15. januar 1962-	150	150	•	•	•	natlinier i forbindelse med abonnementskort til daglinier				
1. februar 1960-14. januar 1962	125	125	•	•	•	20				
1. december 1956-31. januar 1960	115	115	•	•	•	18				
						16				

¹ D. v. s. mandag-torsdag kl. 10-15 og kl. 20-22, søn- og helligdage inden kl. 11,30 og kl. 20-22. ² Månedskort sat til 60 rejser. Ugekort koster ca. 1/4 af taksten for månedskort. ³ Endvidere findes abonnementskort til børn og unge under 18 år (for 1/2, 1961 15 år), prisen for kørsel med 1, 2 eller 3 daglinier er 20 øre, og i forbindelse med bybanen 34 øre. ⁴ For ikke udløbne kort af gammel type. ⁵ For linie 43 (møntbokstakst) 90 øre. ⁶ Kombineret med kørsel på bybanen er prisen pr. rejse 28 øre mere. ⁷ For hurtigbuslinierne 81 og 82 (oprettet 2/11 1959, nedlagt 10/7 1960) var taksten 1,00 kr. for kørsel såvel uden som med omstigning.

ANM. 1. Fra 15. januar 1962 er prisen for en **fællesbillet** til kombineret rejse med Københavns sporveje og Københavns bybane 1,20 kr.; for **turistbillet** til ubegrænset kørsel i et døgn med sporvejenes dag- og natlinier samt Københavns bybane er prisen 5,00 kr.; billetten giver desuden ret til en enkelt rundtur med turistsporvognen.

ANM. 2. **Uden for takstgrænserne** (d. v. s. på linie 38's Gladsaxestrækning og linie 43's Søborgstrækning) er taksten for kørsel uden rabat på linie 38 fra 15. januar 1962 75 øre, og på linie 43 fra 1. maj 1962 60 øre (møntbokstakst) og for klippekort à 4 rejser 2,00 kr.; for kørsel på månedsabonnementskort (sat til 60 rejser) på Gladsaxestrækningen 28 øre - i forbindelse med abonnementskort til kørsel inden for takstgrænserne dog kun 25 øre - og på linie 43's Søborgstrækning 25 øre. For børn er for kørsel med månedskort på de to strækninger prisen pr. rejse 12 1/2 øre.

ANM. 3. For de før 1. december 1956 gældende takster henvises til årbogen for 1959.

TABEL 116. Gas- og elektricitetspriser.¹ Prices of gas and electricity.

	København		Frederiksberg		Gentofte	
	Gas gas	Elektricitet electricity	Gas gas	Elektricitet electricity	Gas gas	Elektricitet electricity
	øre pr. m ³	øre pr. kWh	øre pr. m ³	øre pr. kWh	øre pr. m ³	øre pr. kWh
April kvartal 1963	37	30	44	33	33	28
» » 1962	37	30	44	32	33	28
» » 1961	40	30	44	32	33	29
» » 1960	41	33	44	37	33	29
» » 1959	41	35	44	37	33	32
» » 1958	44	37	44	37	33	32
» » 1957	46	37	47	38	35	30
» » 1956	39	30	43	34	30	30
» » 1955	35	28	40	30	30	28
» » 1954	35	28	35	35	30	28
» » 1953	35	28	35	35	30	30

¹ D. v. s. de almindelige priser på gas til husholdningsbrug og elektricitet til belysning af private lejligheder.

ANM. 1. Foruden ovennævnte priser for elektricitet betales en abonnementsafgift pr. måler, i København og Gentofte 2 kr. og på Frederiksberg 1 kr. pr. kvartal.

ANM. 2. Bolig-abonnementsafgift for elektricitet, der udelukkende anvendes i privat husholdning, udgør for april kv. 1963 i København: fast afgift 8 kr. årlig pr. rum og 10 øre pr. kWh. (+ abonnementsafgift 2 kr. pr. kvartal), på Frederiksberg betales enten 8 kr. pr. rum og 13 øre pr. kWh. eller 12 kr. pr. rum og 11 øre pr. kWh (+ målerafgift henholdsvis 1,50 kr. og 3 kr. pr. kvartal) og i Gentofte betales 8 kr. pr. rum og 10 øre pr. kWh. (+ målerafgift 2 kr. pr. kvartal). På Frederiksberg gives en lavere tarif for brug af elektricitet uden for den egentlige belysningsstid, der for april og august er fastsat til kl. 19-22, for marts og september til kl. 18-22, for februar og oktober til kl. 17-22 og for januar, november og december til kl. 16-22. For april kvartal 1963 er denne særtarif 21 øre pr. kWh. (+ grundafgift 2,25 kr. pr. kvartal). I Gentofte betales fra 1/1 1963 en grundafgift for gas på 6,00 kr. 3 gange årligt.

ANM. 3. Forbrug af gas og elektricitet i erhvervs- og industrivirksomheder (for gas specielt i bagerier), samt til varmtvandsforsyning og rumopvarmning betales efter særlige tariffer afhængige bl. a. af anvendelsens art og forbrugets størrelse. Der henvises til Københavns kommunalkalender, hvori der er givet oplysning om disse tariffer for København.

TABEL 117.

Bankernes driftsregnskab og status.

Profit and loss accounts of commercial banks.

Driftsregnskab <i>profit and loss account</i>	Hovedstadsbankerne ialt <i>metropolitan banks</i>		Hovedstadsbankerne ¹ + udenbys filialer ² <i>metropolitan banks — branches out of town</i>	
	1961	1960	1961	1960
	1000 kr.	1000 kr.	1000 kr.	1000 kr.
Indtægter receipts				
Diskonto af indenlandske vekslers <i>discounting of domestic bills of exchange</i> . . .	52 310	42 080	30 385	24 090
Rente af udlån <i>interest on advances</i>	95 528	82 272	51 288	44 527
Rente af kassekredit, konto kurant m. m. <i>interest on cash credits, current acc., etc.</i>	381 113	289 989	267 876	196 684
Udbytte og kursgevinst på obligationer og aktier <i>yield and profit on the exchange of bonds and shares</i>	92 532	89 992	91 556	89 132
Rente af tilgodehavender i udland og avance på fremmed mønt m. m. <i>interest on foreign outstanding debt, profit on foreign currency</i>	41 360	37 929	39 201	36 055
Provision <i>commissions</i>	79 739	67 242	59 089	49 429
Andre indtægter <i>other receipts</i>	5 884 ³	4 964 ⁴	5 173 ⁵	4 254 ⁶
Indgået på tidligere afskrevne fordringer <i>receipts from written off claims</i> . . .	2 068	554	2 069	508
Overført fra reserver <i>transfer from reserves</i>	7 446	16 535	7 677	16 750
Overført fra forrige år <i>transfer from last year</i>	31 752	32 251	31 753	32 263
Ialt indtægter = udgifter <i>total receipts = expenditure</i>	789 732	663 808	586 067	493 692
Udgifter expenditure				
Rente af folio <i>interest of deposits without notice</i>	3 149	2 595	1 702	1 323
Rente af indlån <i>interest of deposits</i>	214 005	179 431	147 093	123 357
Rente af konto kurant og til indenlandske banker m. m. <i>interest of current account, etc.</i>	90 022	56 297	44 613	20 854
Omkostninger <i>costs</i>	254 502	223 686	205 557	181 134
Afskrivninger <i>depreciation</i>	68 077	33 121	66 990	32 143
Årets overskud (inkl. overførsel) <i>profit</i>	159 977	168 678	120 112	134 881
Udbytteprocent <i>dividend</i>	9,17	8,59	•	•
Status pr. 31/12 balance sheet				
Ialt aktiver = passiver <i>total</i>	14 070 023	12 830 019	11 950 717	10 950 669

¹ Foruden de egentlige hovedstadsbanker er medregnet De københavnske Forstæders Bank og Aarhus Privatbanks hovedstadsfilial. ² Afdelinger uden for København, Frederiksberg og Københavns amtsrådsreds. ³ Heraf overkurs ved aktieudvidelse 1 900 000 kr. ⁴ Heraf overkurs ved aktieudvidelse 977 000 kr. ⁵ Heraf overkurs ved aktieudvidelse 1 339 000 kr. ⁶ Heraf overkurs ved aktieudvidelse 977 000 kr.

ANM. Hovedstadsbankerne omfatter 16 banker med ialt 221 filialer i København, Frederiksberg og Københavns amtsrådsreds. De københavnske Forstæders Bank, der har hovedsæde i Glostrup, har 8 filialer i Københavns amtsrådsreds.

TABEL 118.

Sparekassernes driftsregnskab og status.

Profit and loss accounts of savings banks.

Driftsregnskab 1961—62 <i>profit and loss account</i>	Sparekassen for Køben- havn og Omegn	„Bikuben“	Låne- og Sparek. for Embets- og Bestillings- mænd	Frederiks- berg Sparekasse	Ialt 19 ⁶¹ / ₆₂ total	Ialt 19 ⁶⁰ / ₆₁ total
	1000 kr.	1000 kr.	1000 kr.	1000 kr.	1000 kr.	1000 kr.
Indtægter receipts						
Renter af indlån i banker og sparekasser <i>interest of deposits from banks and savings banks</i>	312	1 344	8	26	1 690	1 266
Renter af udlån <i>interest of advances</i>	33 859	41 961	938	3 214	79 972	67 579
Rente af obligationer og udbytte af aktier <i>interest of bonds and shares</i>	13 069	16 890	147	741	30 847	30 809
Andre indtægter <i>other receipts</i>	11 407	11 452	186	1 196	24 241	19 882
Ialt indtægter = udgifter <i>total receipts = expenditure</i>	58 647	71 647	1 279	5 177	136 750	119 536
Udgifter expenditure						
Renter af indlån <i>interest of deposits</i>	40 181	51 567	834	2 835	95 417	76 699
Driftsomkostninger <i>costs</i>	13 138	13 990	310	1 246	28 684	26 315
Andre udgifter <i>other expenditure</i>	1 081	—	37 ¹	712 ¹	1 830 ²	790 ²
Overskud <i>profit</i>	4 247	6 090	98	384	10 819	15 732
Kursvinding (+) eller kurstab ³ (÷) <i>profit or loss</i>	÷ 1 008	229	÷ 50	—	÷ 829	÷ 851
Status pr. 31. marts 1962 balance sheet						
Ialt aktiver = passiver <i>total</i>	1030 264	1 262 208 ⁴	17 827	74 893	2 385 192	•
Status pr. 31. marts 1961 balance sheet						
Ialt aktiver = passiver <i>total</i>	952 891	1 168 043 ⁴	13 880	65 617	•	2 200 431

¹ Inkl. kurstab. ² Heraf kurstab i 19⁶¹/₆₂ og 19⁶⁰/₆₁ henholdsvis 271 000 og 361 000 kr. ³ Udskilt fra det egentlige driftsregnskab; til- og fraskrives kursreguleringsfonden direkte. ⁴ Af samtlige aktiver er for forsørgelseskasserne og forvaltningsafdelingen båndlagt pr. 31. marts 1962 og 1961 henholdsvis 63 006 000 og 59 114 000 kr.

ANM. Tabellen omfatter også de 4 sparekassers ialt 71 filialer i hovedstaden. I Gentofte findes ingen selvstændige sparekasser. Tabellen omfatter ikke Sparekassen for Lyngby og Omegn, der har hovedsæde i Lyngby og 6 filialer, og Den sjællandske Bondestands Sparekasse, der har hovedsæde i København, men hvis virksomhed og filialer hovedsagelig ligger uden for hovedstadsområdet.

TABEL 119. Aktieselskaber med hovedsæde i hovedstaden 1. januar 1962.
Joint-stock companies with residence in the capital 1st January, 1962.

Erhverv <i>industries</i>	Samtlige aktieselskaber med hovedsæde i hovedstaden <i>all companies</i>		heraf antal selskaber med en aktiekapital på <i>number of companies with share capital of</i>									
	Antal nbr.	Kapital <i>capital</i>	under 25 000 kr.	25-100 000 kr.	100-250 000 kr.	250 000-1/2 mill. kr.	1/2-1 mill. kr.	1-2 mill. kr.	2-5 mill. kr.	5-10 mill. kr.	10-20 mill. kr.	20 mill. kr. og derover
Landbrug, skovbrug m. m. <i>agriculture, forestry</i>	24	20,7	2	12	2	2	2	1	1	2	—	—
Industri manufacturing												
Næringsmiddel <i>food</i>	151	156,3	21	37	36	16	13	10	12	4	1	1
Drikkevarer og tobak <i>beverages and tobacco</i>	33	126,8	2	8	8	2	2	5	2	1	1	2
Tekstil <i>textiles</i>	89	57,8	18	17	17	10	12	7	5	3	—	—
Fodtøj og beklædning <i>footwear and clothing</i>	223	57,4	40	67	50	30	22	12	1	1	—	—
Træ og møbler <i>wood and furniture</i>	114	32,8	25	27	27	17	7	9	2	—	—	—
Papir og grafisk <i>paper manuf., printing, and publishing</i>	295	153,7	61	93	60	27	26	11	12	4	—	1
Kemisk-teknisk <i>chemicals</i>	225	298,1	33	61	38	27	20	18	14	8	4	2
Olie- og kulprodukter <i>oil- and coal products, etc.</i>	14	26,5	—	1	1	4	1	2	3	2	—	—
Sten, ler og glas <i>stone, clay, a. glass</i>	77	53,0	12	14	22	8	5	7	6	3	—	—
Jern og metal <i>metal, metal products, etc.</i>	479	401,4	52	121	107	54	53	50	24	10	6	2
Skibsværfter <i>ship building</i>	6	71,1	1	1	2	—	1	—	—	—	—	1
Andre transportmidler <i>other transportation equipment</i>	44	53,0	4	12	11	7	6	1	1	—	1	1
Anden industri <i>miscellaneous</i> ..	227	66,3	43	71	49	30	17	12	4	1	—	—
Ialt total... ..	1977	1554,2	312	530	428	232	185	144	86	37	13	10
Bygge- og anlægsvirksomhed <i>construction</i>	165	75,7	37	41	38	14	16	7	9	2	1	—
Gas-, vand-, elektricitetsværker <i>gas, water, and power</i> ...	2	34,8	—	—	—	—	—	—	1	—	—	1
Handel commerce												
Varehandel <i>wholesale and retail tr.</i>	2524	915,8	746	730	526	192	138	112	58	11	6	5
Banker <i>banks</i>	18	466,8	—	—	—	—	1	3	5	3	1	5
Investerings- og finansieringselskaber <i>investment and financing</i> .	362	279,4	73	65	79	51	35	23	22	9	4	1
Forsikringselskaber <i>insurance</i> ..	90	127,4	3	9	13	16	7	22	15	3	2	—
Ejendomsselskaber <i>real estate</i> ..	1464	271,9	326	498	402	118	74	28	12	6	—	—
Ialt total... ..	4458	2061,3	1148	1302	1020	377	255	188	112	32	13	11
Transport transport												
Rederier <i>shipping</i>	98	327,8	8	11	18	11	13	13	10	7	5	2
Lufttrafik <i>air-traffic</i>	7	50,6	2	2	1	—	1	—	—	—	—	1
Telefon, telegraf <i>teleph., telegraph</i>	5	186,8	—	1	1	—	1	—	—	—	—	2
Anden transport <i>other transportat.</i>	148	22,9	47	48	31	11	5	4	2	—	—	—
Ialt total... ..	258	588,1	57	62	51	22	20	17	12	7	5	5
Andre selskaber other companies	423	113,8	122	117	112	31	15	16	6	2	2	—
Samtlige selskaber 1962 total ...	7307	4448,6	1678	2064	1651	678	493	373	227	82	34	27
heraf i likvidation, konkurs ell. lign. <i>in liquidation, bankruptcy, etc.</i>	387	70,8	120	131	83	24	15	8	3	3	—	—
Samtlige selskaber 1961 total ...	7080	4046,1	1656	1974	1579	665	484	368	220	79	30	25

ANM. 1. Tabellen omfatter de i aktieselskabsregistret **indregistrerede** aktieselskaber med hovedsæde i en af de tre hovedstadskommuner. Oplysningerne om selskabernes kapital angår overalt den indbetalte kapital.

ANM. 2. Grupperingen af aktieselskaberne efter erhverv er foretaget i overensstemmelse med F.N.s internationale nomenklatur.

TABEL 120. **Bevægelsen i aktieselskabernes antal og indbetalte aktiekapital.***Changes of the number of joint-stock companies and of paid-up share capital.*

1961	Registreret tilgang <i>registered increase</i>					Registreret afgang <i>registered decrease</i>					Taget under konkurs- behandling ell. i likv. <i>bankruptcy proceedings or liquidat. commenced</i>	
	Ved nystiftelse ¹ <i>new companies</i>		Ved kapital- udvidelse <i>increase of capital</i>		Tilflytninger <i>immigration</i>	Ved ophævelse ¹ <i>abolition</i>		Ved kapital- ned- skriv- ning <i>reduction of capital</i>		Fraflytninger <i>emigration</i>		
	Antal number	Kapital capital	Kapital capital	Antal number	Kapital capital	Antal number	Kapital capital	Kapital capital	Antal number	Kapital capital	Ant. nbr.	Aktiek. capital
Hovedstaden <i>the capital</i>												
Erhverv <i>industries</i>												
Landbrug, skovbrug m.m. <i>agriculture, forestry, etc.</i>	1	1000 kr. 150	1000 kr. 15	1	1000 kr. 95	1	1000kr. 2 000	1000kr. —	—	1000kr. —	—	—
Industri <i>manufacturing</i>												
Næringsmiddel <i>food</i>	9	2 210	6 439	—	—	4	1 110	30	5	3 665	4	135
Drikkevarer og tobak <i>bevera- ges and tobacco</i>	1	48 000	14 250	—	—	—	—	17	—	—	—	—
Tekstil <i>textiles</i>	2	65	2 740	—	—	2	358	—	2	865	2	170
Fodtøj og beklædning <i>foot- wear and clothing</i>	18	1 600	645	1	70	6	1 065	37	2	200	4	756
Træ og møbler <i>wood and furniture</i>	5	375	1 781	1	165	3	345	—	5	595	1	15
Papir og grafisk <i>paper manuf., printing, and publishing</i> ...	23	4 425	15 317	3	850	7	1 394	—	1	12	8	737
Kemisk-teknisk <i>chemicals, etc.</i>	12	4 296	65 530	1	250	6	5 125	—	6	1 174	3	595
Olie- og kulprodukter <i>oil- and coal products</i>	2	400	1 748	—	—	—	—	—	—	—	—	—
Sten, ler og glas <i>stone, clay, and glass</i>	4	440	24	—	—	—	—	—	2	600	3	154
Jern og metal <i>metal, metal products, etc.</i>	27	18 138	9 903	—	—	10	1 805	79	13	7 760	4	150
Skibsværfter <i>ship building</i> ...	—	—	—	—	—	—	—	—	—	—	—	—
Andre transportmidler <i>other transp. equipment</i>	5	640	2 100	—	—	—	—	—	—	—	—	—
Anden industri <i>miscellaneous.</i>	9	1 030	985	1	1 500	5	380	1 700	4	870	3	175
Ialt total ...	117	81 619	121 462	7	2 835	43	11 582	1 863	40	15 741	32	2 887
Bygge- og anlægsvirk- somhed <i>construction</i>	26	4 973	437	—	—	2	32	—	1	405	2	85
Gas-, vand- og elværker <i>gas, water, and power</i>	—	—	—	—	—	—	—	—	—	—	—	—
Handel <i>commerce</i>												
Varehandel <i>wholesale and retail trade</i>	169	16 914	110 268	6	380	79	10 330	2 108	30	9 239	42	7 865
Banker <i>banks</i>	—	—	50 077	—	—	—	—	—	—	—	—	—
Invest.- og financ.selskaber <i>investment and financing</i> ...	41	17 203	7 780	2	35	5	215	1 050	—	—	8	4 035
Forsikringsselskaber <i>insurance</i>	1	1 000	3 148	—	—	—	—	—	—	—	1	39
Ejendomsselskaber <i>real estate</i>	73	7 121	8 671	1	64	60	6 786	525	5	112	85	22 352
Ialt total ...	284	42 238	179 944	9	479	144	17 331	3 683	35	9 351	136	34 291
Transport <i>transp. and comm.</i>												
Rederier <i>shipping</i>	3	1 400	25 500	—	—	3	3 360	—	—	—	2	750
Lufttrafik <i>air-traffic</i>	2	91	1 802	—	—	—	—	—	1	100	—	—
Telefon, telegraf <i>teleph., telegr.</i>	—	—	—	—	—	—	—	—	—	—	—	—
Anden transport <i>other transp.</i>	22	2 005	764	—	—	2	35	—	—	—	4	100
Ialt total ...	27	3 496	28 066	—	—	5	3 395	—	1	100	6	850
Andre selskaber <i>other comp.</i>	36	1 562	1 115	1	10	8	165	—	2	350	6	1 091
Samtl. selsk. 1961 total ..	491	134 038	331 039	18	3 419	203	34 505	5 546	79	25 947	182	39 204
» » 1960 » ..	488	136 271	209 304	44	13 712	215	38 684	3 396	68	17 402	137	15 734

¹ Inkl. branchændringer, der både er medregnet som tilgang og afgang og i 1961 omfattede 36 selskaber med en aktiekapital på 14 185 000 kr.
ANM. Se anm. 1 og 2 til tabel 119, side 93.

TABEL 121.

**Aktieselskaber med hjemsted i hovedstaden,
fordelt efter erhverv, aktiekapital og indkomstprocent.**
Joint-stock companies registered office in the capital distributed by industries share capital and dividend.

1960/61	Antal selskaber number of companies	Indbetalt aktiekapital paid-up share capital	Indkomst receipts	Henlæggelser fra sidste år appropriations of preceding year	Ordinært skattebeløb ¹ taxes
Erhverv industries		1000 kr.	1000 kr.	1000 kr.	1000 kr.
Banker <i>banks</i>	18	335 288	81 014	22 003	8 658
Rederier <i>shipping</i>	75	253 478	80 652	36 674	1 395
Jernbaneselskaber <i>railways transport</i>	—	—	—	—	—
Telefon- og telegraf-selskaber <i>telephone and telegr.</i>	2	161 000	7 177	2 000	335
Forsikrings-selskaber <i>insurance</i>	90	143 159	44 262	17 056	4 889
Industriselskaber <i>manufacturing</i>	1 691	1 242 713	404 920	142 367	49 665
Ejendomsselskaber <i>real estate</i>	1 268	254 500	29 355	7 588	2 394
Handelsselskaber <i>commerce</i>	2 276	758 757	119 956	45 300	11 974
Andre selskaber <i>other companies</i>	893	454 032	87 167	30 052	8 270
Ialt total...	6 313	3 602 927	854 503	303 040	87 580
Aktiekapitalens størrelse <i>share capital</i>					
0- 9 999 kr.....	85	507	87	22	11
10 000- 19 999 ».....	1 045	11 687	1 248	437	140
20 000- 49 999 ».....	1 003	31 886	3 568	1 466	386
50 000- 99 999 ».....	983	62 820	7 943	2 799	809
100 000- 199 999 ».....	1 072	132 052	21 525	7 924	2 195
200 000- 499 999 ».....	956	268 850	45 504	16 750	4 693
500 000- 999 999 ».....	439	270 375	46 785	18 077	4 802
1 mill.-1 999 999 ».....	336	410 453	88 227	36 170	9 001
2 » -4 999 999 ».....	199	561 398	110 893	40 420	11 070
5 » -9 999 999 ».....	64	405 552	81 875	27 242	8 177
10 mill. kr. og derover <i>and more</i>	51	1 447 347	446 848	151 733	46 296
Ialt total...	6 313	3 602 927	854 503	303 040	87 580
Indkomstprocent <i>dividend</i>					
Under 0 pct.	1 883	534 920	—	•	•
0 indtil 4 ».....	673	247 002	4 841	477	•
4 » 5 ».....	224	92 947	4 590	762	•
5 » 6 ».....	214	81 859	4 468	1 243	23
6 » 7 ».....	218	88 557	5 816	1 227	102
7 » 8 ».....	178	91 541	6 858	1 075	190
8 » 10 ».....	335	188 907	16 850	3 537	691
10 » 12 ».....	322	205 818	23 035	3 671	1 204
12 » 15 ».....	403	260 224	35 440	7 622	2 337
15 » 20 ».....	453	387 142	65 853	12 081	5 173
20 » 30 ».....	550	370 676	92 738	28 389	9 431
30 » 50 ».....	498	631 737	239 063	90 843	25 052
50 » 75 ».....	209	289 492	179 769	71 724	23 279
75 » 100 ».....	70	65 256	52 364	9 898	7 880
100 pct. og derover <i>and more</i>	83	66 849	122 818	70 491	12 218
Ialt total 1960-61...	6 313	3 602 927	854 503	303 040	87 580
» » 1959-60...	6 196	3 404 032	837 127	286 142	88 687

¹ D. v. s. ordinær aktieselskabsskat. Vedrørende 45 pct. forhøjelse heraf samt udbytte og restrate og kommunal indkomstskat, se tabel 194 side 150..

ANM. 1. Tabellen omfatter de aktieselskaber, der er optaget under skatteligningen i 1960/61 i en af de 3 hovedstadskommuner.

ANM. 2. Antallet af selskaber (og foreninger m. v.) der har opnået fradrag i den skattepligtige indkomst for underskud i det foregående regnskabsår, fremgår af tabel 197, side 152.

TABEL 122. Det kgl. assistenshus og de private pantelånerforretninger.
State Pawn Office and private pawnbrokers.

	Det kgl. assistenshus State Pawn Office			Private pantelånerforretninger private pawnbrokers		
				København		
	19 ⁶¹ /62	19 ⁶⁰ /61	19 ⁵⁹ /60	1961	1960	1959
Antal pantelånerforretninger <i>number of pawnbrokers or offices</i>	7 ¹	10 ¹	10 ¹	2 ²	3 ²	3 ²
Indsat <i>deposited</i> { antal panter <i>pledges</i>	297 379	325 754	375 569	15 252	36 646	71 494
{ udlån i 1000 kr. <i>value</i>	12 620	12 746	13 816	1 040	1 783	2 570
Fornyet <i>renewed</i> { antal panter <i>pledges</i>	127 745	149 700	166 708
{ udlån i 1000 kr. <i>value</i>	7 447	7 999	8 289
Indløst <i>redeemed</i> { antal panter <i>pledges</i>	276 727	309 287	338 012	17 300	43 911	71 342
{ udlån i 1000 kr. <i>value</i>	11 552	11 833	12 610
Solgt på auktion <i>sold by auction</i> { antal panter <i>pledges</i>	48 407	52 356	56 610	1 589	4 780	5 140
{ udlån i 1000 kr. <i>value</i>	1 506	1 535	1 531
Beh. v. regnskabs-årets slutn. <i>stock of pl. at end of financial year</i> { antal panter <i>pledges</i>	197 587	225 342	261 231
{ udlån i 1000 kr. <i>value</i>	9 941	10 379	11 001

¹ D. v. s. antal indleveringssteder, inkl. hovedsædet. ² Af disse belåner i forretning løsure og i forretning både løsure og lotterisedler; desuden findes 4 pantelånerforretninger, der udelukkende belåner lotterisedler. Der blev i 1961 belånt 53 803 lotterisedler med en samlet lånesum på 2 377 157 kr. De enkelte lotterisedler bliver ofte belånt flere gange i årets løb.

ANM. På Frederiksberg og i Gentofte findes ingen selvstændige pantelånerforretninger.

TABEL 123. Ejendomssalg og behæftelsen for de solgte ejendomme.
Sales of real property and encumbrances of sold property.

1961	Antal solgte ejendomme <i>number of properties sold</i>	Samlet areal <i>total area</i>	Samlet købesum <i>total purchase price</i>	Overtagne prioriteter <i>mortgages taken over</i>				Afkøbsummen blev indestående af purchase price remained invested	Samlet behæftelse efter salget <i>total encumbrances after sale</i>
				under 4 ³ / ₄ %	4 ³ / ₄ - 5 ¹ / ₄ %	5 ¹ / ₄ % og derover and more	Ialt total		
Hovedstaden <i>the capital</i>									
Salg i alm. fri handel <i>sales in the open market</i>		ha	1000 kr.	1000 kr.	1000 kr.	1000 kr.	1000 kr.	1000 kr.	1000 kr.
Bebyggede ejend. <i>properties with buildings</i>									
Ejd. m. beb. karakter ¹ <i>residential properties</i>	1724	128	412009	71660	45966	61043	178669	109907	288576
Andre ejendomme <i>other properties</i>	164	22	85332	11078	4335	33241	48654	16370	65024
Ubebyggede ejendomme <i>unbuilt properties</i> ..	113	12	7643	1106	—	830	1936	1612	3548
Familiesalg <i>family sales</i>	364	31	56568	13001	5063	6131	24195	28633	52828
Andre salg <i>other sales</i>	312	62	151198	21127	8415	17248	46790	49782	96572
Tilsammen 1961 <i>total</i> ..	2677	255	712750	117972	63779	118493	300244	206304	506548
heraf København	1743	154	496310	82306	42529	90985	215820	139629	355449
» Frederiksberg	205	19	74981	12815	10723	10474	34012	21268	55280
» Gentofte	729	82	141459	22851	10527	17034	50412	45407	95819
Tilsammen 1960 <i>total</i> ..	2936	325	760965	170460	89271	72267	331998	212846	544844

¹ D. v. s. beboelsesejendomme samt beboelses- og forretningsejendomme.

TABEL 124. Bygningsbrandforsikring. Fire insurance of buildings.

	Selskabernes samlede risiko <i>total risk of the companies</i>		Antal brandskader <i>number of fire damages</i>		Brandskade-erstatninger <i>amount of indemnifications for damages</i>		Selskabernes samlede formue <i>of the companies total fortune</i>	
	31/3 1962	31/3 1961	19 ⁶¹ /62	19 ⁶⁰ /61	19 ⁶¹ /62	19 ⁶⁰ /61	31/3 1962	31/3 1961
	1000 kr.	1000 kr.			1000 kr.	1000 kr.	1000 kr.	1000 kr.
Kjøbenhavns Brandforsikring	7 669 603	7 123 324	325	362	899	3 383	44 773	42 402
Landbygn. Brandforsikring								
København	7 284 418	6 834 183	358	351	2 940	934	159 881	160 013
Frederiksberg	1 883 509	1 759 335	67	84	354	133		
Gentofte	1 545 608	1 434 427	73	66	87	171		
Østifternes Brandforsikring								
København	1 014 818	942 870	60	49	803	119	36 097	34 113
Frederiksberg	476 915	439 422	25	25	19	17		
Gentofte	752 337	703 095	42	31	101	16		

ANM. På grundlag af de i. h. t. lov nr. 91 af 31/12 1938 om bidrag til udgifterne ved brandvæsenet i København for halvåret 1/10 1961-31/3 1962 indbetalte beløb er den samlede brandforsikringssum for bygninger i København opgjort til 15 757 mill. kr. På Frederiksberg og i Gentofte var den samlede bygningsbrandforsikring pr. 31/3 1962 henholdsvis ca. 2 770 og ca. 2 545 mill. kr.

VII. Samfærdsel. Transportation and communication.

TABEL 125. Hovedstadens trafikforhold 19¹³/₁₄—⁶¹/₆₂. Traffic conditions of the capital 19¹³/₁₄—⁶¹/₆₂.

År year	Passagerer til og fra Københavns ¹ lufthavn passengers to and from the airport of Copenhagen	Jernbanerejser ² i railway journeys			Sporvejsrejser ^{3, 5} med tramway journeys with		Antal indreg. automobiler i København, Fr.berg og Gentofte ⁷ number of automobiles registered in Copenhagen, Frederiksberg, and Gentofte		
		Københavns fjerntrafik traffic to and from C. beyond the suburban area	Københavns nærtrafik suburban traffic		Sporvogne tramways	Omnibusser ⁶ omnibuses	Personvogne private cars	Biler til erhvervsførsel taxis, etc.	Lastvogne vans, trucks, etc.
			Stationsbænerne ³ State railways	Amagerbanen ⁴					
1000	1000	1000	1000	1000	1000	1000	1000	1000	
19 ¹³ / ₁₄ — ¹⁶ / ₁₆ gnstl. average	•	•	•	600	119 294	5 363	•	•	•
19 ¹⁶ / ₁₇ — ²⁰ / ₂₁ » »	•	•	•	897	160 134	2 518	•	•	•
19 ²¹ / ₂₂ — ²⁵ / ₂₆ » »	2	•	•	751	134 990	2 405	7 595 ⁸	580 ⁸	4 006 ⁸
19 ²⁶ / ₂₇ — ³⁰ / ₃₁ » »	6	2 356	14 681	1 769	151 664	5 690	12 198	694	5 653
19 ³¹ / ₃₂ — ³⁵ / ₃₆ » »	15	2 566	19 664	1 765	134 913	7 531	17 750	779	7 319
19 ³⁶ / ₃₇ — ⁴⁰ / ₄₁ » »	43	2 919	32 361 ⁹	2 111	146 782	13 179	21 481	883	8 448
19 ⁴¹ / ₄₂ — ⁴⁵ / ₄₆ » »	37	4 213	45 112	2 095	215 155	11 647	18 990	895	8 270
19 ⁴⁶ / ₄₇ — ⁵⁰ / ₅₁ » »	240	6 300	57 342	4 775	232 422	24 978	23 511	1 300	10 234
1951-52.....	293	5 424	60 998	5 543	181 189	29 331	25 039	1 783	13 198
1952-53.....	554 ¹¹	5 639	64 062	6 325	183 740	34 078	26 173	1 604	14 143
1953-54.....	658	5 375	73 191	6 883	179 173	38 028	29 632	2 054	15 729
1954-55.....	703	4 724	74 368	7 294	173 251	42 913	36 356	2 338	17 805
1955-56.....	838	4 695	73 207	7 337	162 557	43 819	41 857	2 366	19 005
1956-57.....	1 042	4 214	74 552	6 933	153 591	43 701	46 569	2 753	19 851
1957-58.....	1 242	4 340	76 067	6 211	145 756	44 153	53 176	2 981	20 623
1958-59.....	1 396	4 467	78 234	6 509	135 806	47 205	53 127	3 079	22 541
1959-60.....	1 566	4 371	79 432	6 490	133 871	48 428	63 746	3 701	24 375
1960-61.....	1 884	4 544	77 675	6 511	125 619	47 045	76 987	4 327	28 071
1961-62.....	2 012	•	78 283	6 073	126 123	48 463	88 915	4 413	29 830
År year	Gods til og fra kbh. stationer ¹² goods to and from Copenhagen railway stations	Godstrafik ¹ mellem københavnske havne og goods traffic between Copenhagen ports and		Almindelige breve ¹³ ordinary letters		Telegrammer til og fra København ¹⁴ telegrams to and from Copenhagen	Telefonsamtaler calls		
		øvrige indland remaining Denmark	udlandet foreign countries	ankomme til Kbhvn. fra København	afsendte fra Kbhvn. fra København		Lokale ¹⁵ local calls	Med øvr. Sjælland ¹ remaining Zealand	M. øvr. Danmark og udl. remaining Denmark and to foreign countries
19 ¹³ / ₁₄ — ¹⁵ / ₁₆ gnstl. average	2 616	882	2 318	58 375	82 326	2 190	113 347	3 852	914
19 ¹⁶ / ₁₇ — ²⁰ / ₂₁ » »	2 506	709	1 352	69 413	111 487	2 815	156 434	6 544	1 400
19 ²¹ / ₂₂ — ²⁵ / ₂₆ » »	1 785	1 072	3 438	70 538	119 118	2 644	182 948	7 264	1 430
19 ²⁶ / ₂₇ — ³⁰ / ₃₁ » »	1 620	1 222	4 302	88 681 ¹⁶	112 036 ¹⁶	2 562	231 867	9 901	1 748
19 ³¹ / ₃₂ — ³⁵ / ₃₆ » »	1 301	1 263	4 589	102 905	118 536	2 118	283 009 ¹⁷	12 005 ¹⁷	2 214
19 ³⁶ / ₃₇ — ⁴⁰ / ₄₁ » »	1 383	1 346	4 642	116 337	130 880	1 911	351 256 ¹⁸	14 769 ¹⁸	3 182
19 ⁴¹ / ₄₂ — ⁴⁵ / ₄₆ » »	2 506	1 399	1 959	121 499	140 904	1 827	440 125 ¹⁹	18 909 ¹⁵	3 921
19 ⁴⁶ / ₄₇ — ⁵⁰ / ₅₁ » »	1 939	1 859	3 924	150 216	179 803	3 409	509 375	23 869	5 784
1951-52.....	1 654 ²⁰	1 730	5 151	155 683	190 973	3 408	531 149	28 174	5 123
1952-53.....	1 559 ²¹	1 447	4 888	158 020	197 051	3 251	530 433	28 807	5 415
1953-54.....	1 583 ²¹	1 356	4 935	167 276	207 587	3 140	545 511	29 900	5 846
1954-55.....	1 725 ²¹	1 440	5 527	173 046	212 797	3 119	596 911	31 818	6 640
1955-56.....	1 557 ²¹	1 446	6 206	174 432	219 077	2 997	600 470	33 163	6 460
1956-57.....	1 669 ²¹	1 349	6 108	176 820	220 294	2 936	607 223	11 221 ²²	5 017
1957-58.....	1 519 ²¹	1 478	5 757	183 652	228 837	2 923	601 357	11 603 ²²	5 504
1958-59.....	1 630 ²¹	1 429	5 947	200 288	243 778	2 754	626 194	13 057 ²²	32 199 ²³
1959-60.....	1 755 ²¹	1 484	6 331	205 469	252 232	2 728	623 652	14 703 ²²	139 368 ²⁴
1960-61.....	1 738 ²¹	1 501	7 195	217 777	268 585	2 689	661 453	16 194 ²²	191 966 ²⁵
1961-62.....	•	1 524	6 999	221 395 ²⁶	271 213 ²⁶	2 599	679 959	19 303 ²²	255 910 ²⁷

¹ For det 3 måneder tidligere påbegyndte kalenderår. ² Inkl. rejser på kort, jfr. note 9. ³ Fra 1/4 1948 overtog statsbanerne Slangerejserbanen; trafikken er på strækningen København-Farum medregnet under tallene for statsbanernes nærtrafik. ⁴ Fra 1930-31 inkl. Amagerbanens rutebiler. Selve Amager(jern-)banen var åben for passagertrafik i tiden indtil 1/4 1938 samt fra 5/6 1940 til 31/8 1947. ⁵ NESA's drift er for 1913-27 opgjort pr. kalenderår og henført til det 3 mdr. senere begyndende finansår. ⁶ Inkl. trolleybusser, hestesporvogne og omnibusser. ⁷ Til 1921 pr. 1/2, 1921-27 pr. 1/10 og fra 1928 pr. 31/12. ⁸ Kun 19²¹/₂₂—²⁵/₂₆ gnstl. ⁹ Månedskort beregnede indtil 1/4 1936 til 50 rejser, men derefter til 60 rejser, hvilket bevirker en formel stigning i 19³⁰/₃₁ på ca. 2,0 mill. rejser. ¹⁰ Fra 1949-50 er hyrevogne medregnet under biler til erhvervsførsel. ¹¹ Til og med 1951 kun passagerer på luftruter, derefter al trafik. ¹² Ekskl. rene francoforsendelser til visse, meget lave beløb til kbhvn.ske stationer. ¹³ Lokalbrev (lokalportoen ophævet 1/4 1957) indgår i tallene. Anbefalede lokalportobreve er medregnet fra 19⁴⁶/₄₇ til 19⁵⁰/₅₁. ¹⁴ Inkl. lokale telegrammer. ¹⁵ Kbhvn.s kreds, jfr. anm. til tabel 132 s. 102. ¹⁶ Fra 1/1 1926 indlemmedes Balerup, Dragør, Holte, Klampenborg og Lyngby i Kbhvn.s kreds, fra 1/10 1934 indlemmedes Holte og Nærum i Kbhvn.s kreds og fra 1/10 1935 indlemmedes Trørød i Kbhvn.s kreds. ¹⁷ Fra 1/4 1937 indlemmedes Skodsborg og Vedbæk i Kbhvn.s kreds. ¹⁸ Fra 1/4 1941 indlemmedes Avedøre, Brøndbyvester, Ejbylille, Glostrup, Vallensbæk og Østerhersted i Kbhvn.s kreds. ¹⁹ Fra 1949-50 ekskl. rejse- og stykgods ankommet til de kbhvn.ske stationer. ²⁰ Ekskl. rejsegods ankommet til de kbhvn.ske stationer. ²¹ På grund af indførelse af automatisk tælling kan kun opgives tallene fra København til øvrige Sjælland. ²² Inkl. tællerenheder vedr. selvalgte samtaler for aflæsningsperioden 19¹⁶/₁₇—³⁰/₃₁ 1958. ²³ Se note 5 i tabel 135 s. 104. ²⁴ Se note 5 i tabel 135 s. 104. ²⁵ Fra 1949-50 ekskl. rejse- og stykgods ankommet til de kbhvn.ske stationer. ²⁶ Heraf 4861 kuponnoterede samtaler og 251049 tællerenheder vedr. selvalgte samtaler, se note 4 i tabel 135 s. 104.

DIAGRAM 9. Passagerer i Københavns lufthavn og rejser i jernbanernes fjerne- og nærtrafik og med sporvejene. Hovedstaden 1930—61. *Traffic diagrams.*

A. Antal passagerer i Københavns lufthavn¹

Number of passengers in the Airport of Copenhagen

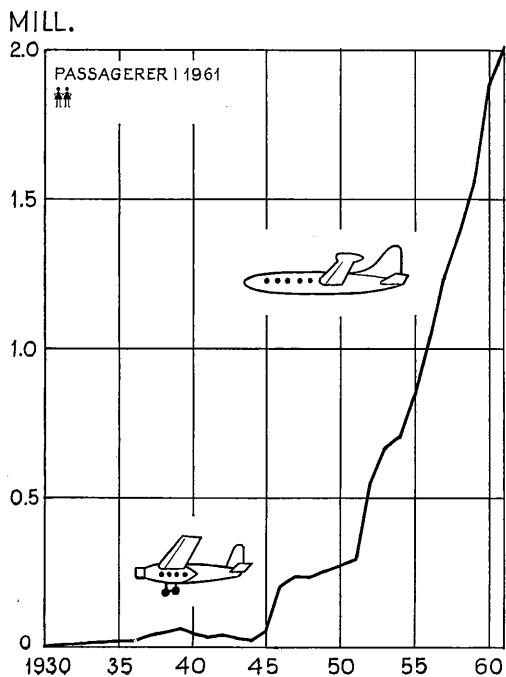

B. Jernbanerejser i statsbanernes fjerntrafik

Journeys on the state railways except the suburban traffic

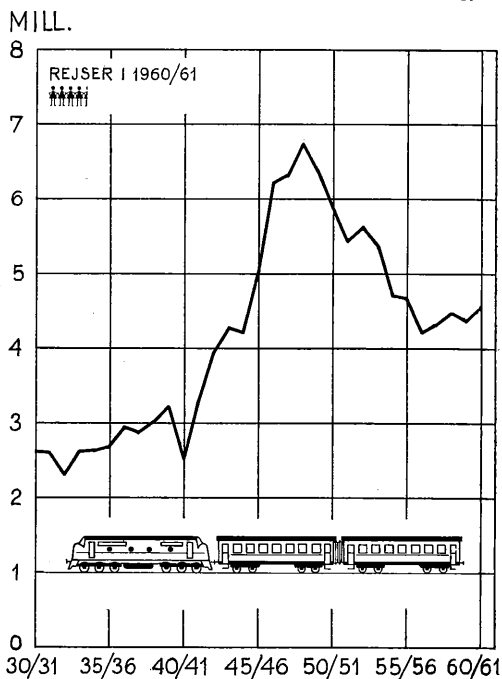

C. Jernbanerejser i statsbanernes nærtrafik

Journeys on the suburban traffic of the state railways

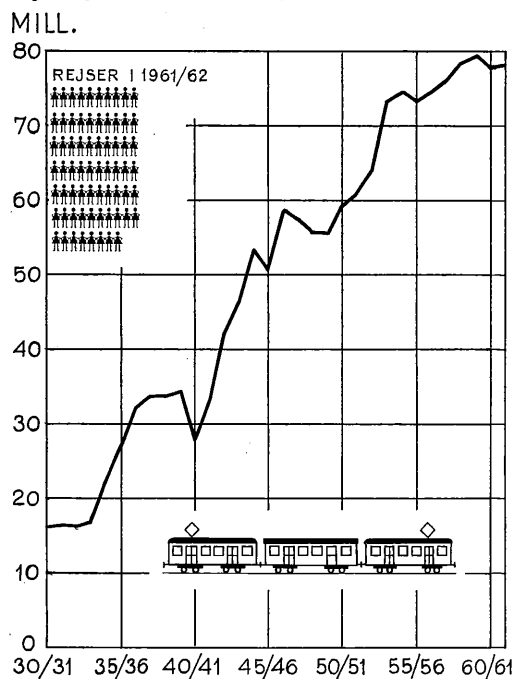

D. Antal sporvejsrejser²

Number of tramway journeys

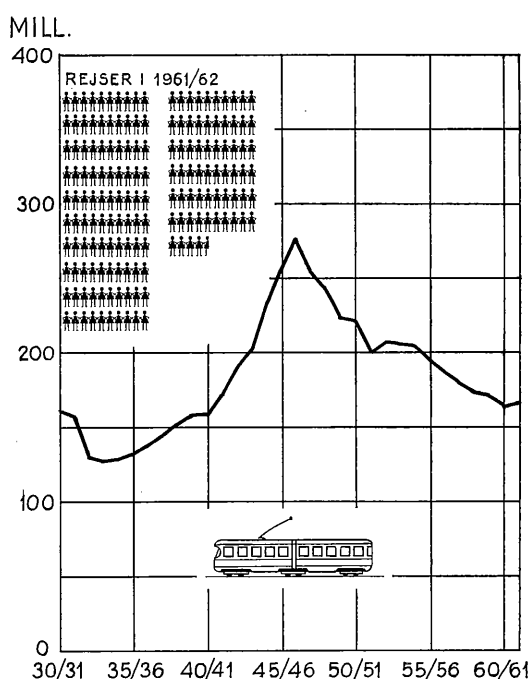

¹ Se note 11 til tabel 126. ² Omfatter rejser med såvel Københavns sporvejs som NESA's sporvogne, trolleybusser og omnibusser.

ANM. 1. Vedrørende tallene, der ligger til grund for diagrammerne, henvises til tabel 125, side 97.

ANM. 2. Hver af de viste figurer på diagrammerne A-D repræsenterer i mill. rejser (passagerer) i henholdsvis 1961, 1960/61, 1961/62 og 1961/62.

TABEL 126.

By- og nærtrafikken på jernbanerne.

Railway traffic within the capital and environs.

	Antal rejser til og fra københavnske stationer <i>number of journeys to and from stations in Copenhagen</i>			Antal rejser til og fra andre stationer i nærtrafikken ¹ <i>number of journeys to and from stations within the environs</i>			Tilsammen antal rejser i nærtrafikken <i>total number of journeys within the capital and environs</i>	
	Rejser på billetter <i>tickets</i>	Rejser ² på måneds- og ugekort <i>tickets available for a month and a week</i>	Antal rejser ialt ² <i>total number of journeys</i>	Rejser på billetter <i>tickets</i>	Rejser ² på måneds- og ugekort <i>tickets available for a month and a week</i>	Antal rejser ialt ² <i>total number of journeys</i>	1961-62	1960-61
	1000	1000	1000	1000	1000	1000	1000	1000
1961-62								
Bybanen	11 885,6	11 879,3	23 764,9	•	•	•	23 764,9	23 660,1
Nord- og kystbanen³								
Bernstorffsvej	433,6	656,6	1 090,2	83,5	44,6	128,1	1 218,3	1 208,8
Charlottenlund/Gentofte	2 263,7	2 221,4	4 485,1	169,9	84,9	254,8	4 739,9	4 578,6
Ordrup/Jægersborg	1 487,5	2 120,1	3 607,6	133,1	77,9	211,0	3 818,6	4 045,7
Klampenborg/Lyngby	4 021,1	5 447,9	9 469,0	441,1	225,8	666,9	10 135,9	10 245,7
Springforbi/Sorgenfri	384,9	917,2	1 302,1	86,3	29,0	115,3	1 417,4	1 450,3
Virum	555,4	1 550,9	2 106,3	182,5	92,2	274,7	2 381,0	2 437,1
Skodsborg/Holte	898,7	2 024,3	2 923,0	191,2	154,8	346,0	3 269,0	3 198,4
Vedbæk	76,6	211,6	288,2	11,9	7,9	19,8	308,0	307,5
Rungsted Kyst	300,9	925,4	1 226,3	41,4	52,6	94,0	1 320,3	1 306,6
Kokkedal-Helsingør	652,5	1 623,3	2 275,8	224,2	151,7	375,9	2 651,7	2 511,0
Birkerød	402,4	982,1	1 384,5	98,1	140,7	238,8	1 623,3	1 544,1
Allerød	123,1	438,1	561,2	96,6	175,6	272,2	833,4	786,8
Hillerød	392,9	875,7	1 268,6	218,9	363,6	582,5	1 851,1	1 856,5
Grønholt-Helsingør	69,6	158,4	228,0	214,4	295,8	510,2	738,2	693,9
Ialt total ...	12 062,9	20 153,0	32 215,9	2 193,1	1 897,1	4 090,2	36 306,1	36 171,0
København-Ballerup								
Herlev	994,3	1 878,2	2 872,5	63,8	62,2	126,0	2 998,5	3 085,6
Skovlunde	392,8	807,9	1 200,7	86,5	42,5	129,0	1 329,7	1 233,7
Ballerup	638,0	1 370,7	2 068,7	123,0	96,6	219,6	2 288,3	2 226,5
Ialt total ...	2 025,1	4 056,8	6 141,9	273,3	201,3	474,6	6 616,5	6 545,8
København-Roskilde								
Brøndbyøster	855,3	1 552,3	2 407,6	90,0	36,3	126,3	2 533,9	2 606,7
Glostrup	1 344,0	1 818,1	3 162,1	129,6	178,5	308,1	3 470,2	3 415,6
Vridsløselille	1,6	16,6	18,2	1,7	7,7	9,4	27,6	28,3
Taastrup	28,1	338,3	366,4	29,5	97,6	127,1	493,5	449,1
Hedehusene	67,9	278,0	345,9	29,4	89,7	119,1	465,0	473,1
Roskilde	700,8	1 794,4	2 495,2	59,9	192,1	252,0	2 747,2	2 644,9
Ialt total ...	2 997,7	5 797,7	8 795,4	340,1	601,9	942,0	9 737,4	9 617,7
København-Farum								
Vangede	108,8	63,2	172,0	18,9	21,0	39,9	211,9	179,4
Kildebakke	61,3	147,7	209,0	2,0	6,4	8,4	217,4	206,4
Buddinge	76,1	114,5	190,6	19,1	22,4	41,5	232,1	210,9
Stengården	20,3	71,4	91,7	7,4	12,2	19,6	111,3	106,9
Bagsværd	35,7	72,1	107,8	20,3	24,8	45,1	152,9	130,6
Hareskov	43,1	60,2	103,3	11,4	12,7	24,1	127,4	120,1
Syvtjernen	19,6	68,0	87,6	3,4	12,1	15,5	103,1	102,8
Værløse	76,6	162,6	239,2	31,8	34,1	65,9	305,1	275,8
Farum	86,0	115,6	201,6	29,3	37,7	67,0	268,6	233,9
Øvrige stationer ⁴ other stations	60,8	50,2	111,0	6,3	11,2	17,5	128,5	114,0
Ialt total ...	588,3	925,5	1 513,8	149,9	194,6	344,5	1 858,3	1 680,8
Statsbanernes nærtrafik	29 619,6	42 812,3	72 431,9	2 956,4	2 894,9	5 851,3	78 283,2	77 675,4
Nærumbanen	•	•	•	768,0	589,0	1 357,0	1 357,0	1 420,0

¹ Antallet af rejser til og fra de enkelte stationer er beregnet som middeltallet mellem antallet af afgående og ankomne rejsende, idet der til en rejse mellem to af de i forspalten nævnte stationer svarer såvel en afgang som en ankomst. ² Ved beregningen af antal rejser er et månedskort sat til 60 rejser, for Nærumbanens vedkommende dog 50 rejser. ³ Det er ikke muligt at fordele antallet af rejser mellem København og de stationer på nord- og kystbanen, der har samme tarifafstand fra København (f. eks. Charlottenlund/Gentofte), på hver enkelt af de to stationer. ⁴ D. v. s. Dyssegård, Skovbrynet og Furesø.

TABEL 127.

Antal rejsende til og fra bybanestationerne.

Number of passengers in urban railways.

S-banestationer:	Antal rejsende <i>number of passengers</i>				S-banestationer:	Antal rejsende <i>number of passengers</i>			
	ankomne <i>arrived</i>		afgåede <i>left</i>			ankomne <i>arrived</i>		afgåede <i>left</i>	
	^{13/9} 1962	^{15/9} 1960	^{13/9} 1962	^{15/9} 1960		^{13/9} 1962	^{15/9} 1960	^{13/9} 1962	^{15/9} 1960
Dybbølsbro	2 285	2 257	2 459	2 226	Lyngbyvej	1 898	1 848	1 817	1 762
Enghave	4 121	3 999	3 932	4 095	Nordhavn	4 107	4 211	4 314	4 190
Frederiksberg	2 921	2 925	2 946	2 979	Nørrebro	3 592	3 553	3 513	3 473
Fuglebakken	1 185	1 310	1 214	1 327	Nørreport ¹	23 330	21 814	22 086	20 777
Godthåbsvej	1 327	1 390	1 321	1 410	Peter Bangsvej	2 504	2 531	2 445	2 475
Hellerup	8 209	8 012	8 319	8 098	Svanemøllen	3 798	3 438	3 793	3 406
Husum	2 891	3 012	2 690	2 634	Valby ¹	10 135	9 423	9 983	9 514
Hvidovre	5 284	4 696	5 362	4 755	Vanløse	3 912	3 869	4 210	4 006
Islev	1 896	1 780	1 927	1 863	Vesterport	9 783	9 866	9 134	9 201
Jyllingevej	1 798	1 584	1 726	1 516	Østerport ¹	10 601	10 302	10 011	10 300
København H. ¹	14 819	13 076	15 604	14 359	Bybanetrafik ialt	122 833	117 538	121 345	117 073
Langgade	2 437	2 642	2 539	2 627					

¹ S-togs trafik.

DIAGRAM 10.

S-togstrafik pr. time.

Hourly urban railway service.

Antal rejsende til og fra København H., Vesterport, Nørreport og Østerport torsdag den 13. september 1962.

Number of passengers to and from Copenhagen H, Vesterport, Nørreport and Østerport 13th September, 1962.

REJSENDE

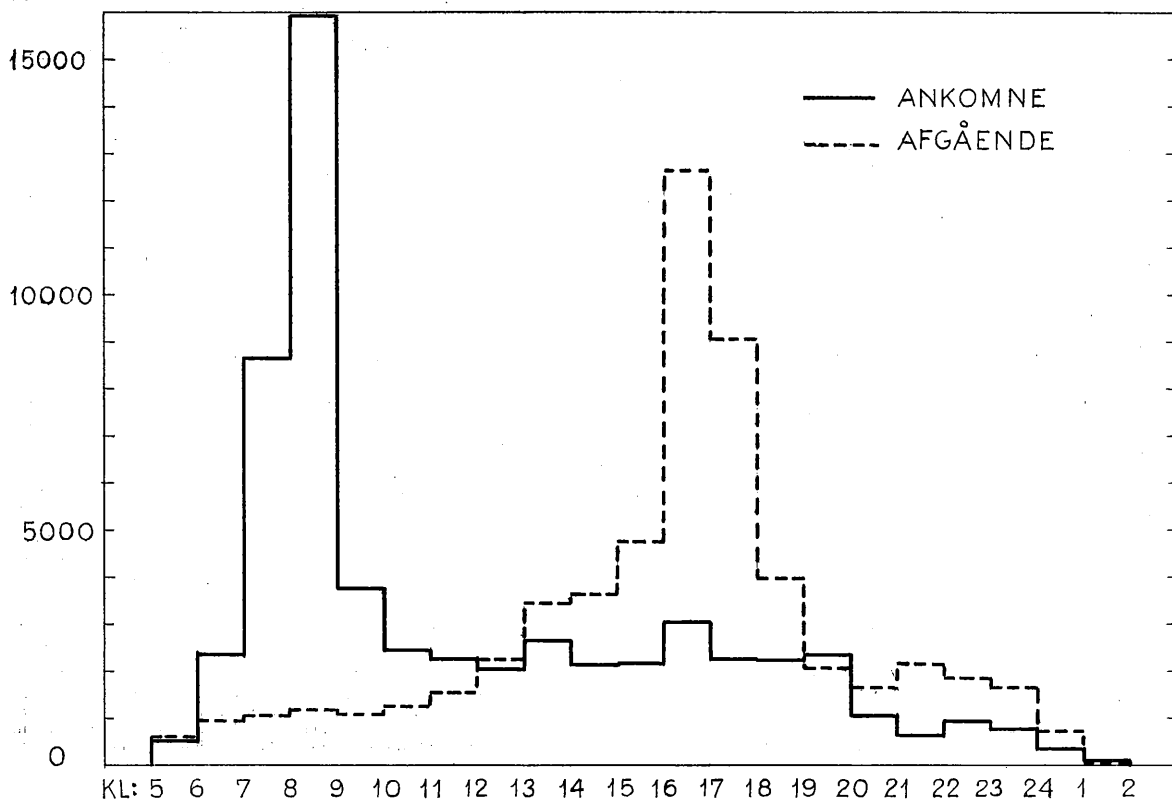

TABEL 128. **Statsbanernes fjerntrafik og godstrafik til og fra de københavnske stationer.**
General railway traffic and goods traffic to and from stations in Copenhagen.

	Afgået fra københavnske ¹ stationer <i>left</i>			Ankommet til københavnske ¹ stationer <i>arrived</i>		
	1961-62	1960-61	1959-60	1961-62	1960-61	1959-60
Fjerntrafikken²						
Antal rejsende <i>number of passengers</i>	2 304 558	2 297 144	2 227 694	2 254 707	2 246 575	2 143 699
Godstrafikken						
	tons	tons	tons	tons	tons	tons
Rejsegods <i>luggage</i>	4 758 ³	5 136 ³	5 186 ³
Stykgods <i>general goods</i>	185 578	191 658	196 447	95 256	98 923	98 071
Vognladningsgods <i>waggon-loads in bulk</i>	572 557	558 536	527 498	854 130	883 923	927 512

¹ D. v. s. hovedbanegården, godsbanegården, Kvægtorvet, Frederiksberg, Nørrebro, Østerport, Københavns frihavn, Vanløse og Vigerslev.

² D. v. s. trafikken fra og til københavnske stationer til og fra stationer uden for de for Københavns nærtrafik anførte strækninger, jfr. tabel 127.

³ Herunder medregnet vægten af cykler (henholdsvis 627, 742 og 834 t.).

TABEL 129. **Passagertrafik med rutebåde til og fra København.**
Passenger traffic by liners to and from Copenhagen.

År <i>year</i>	Antal rejser <i>number of journeys</i>						
	Indlandet <i>internal</i>		Udlandet <i>external</i>				
	D.F.D.S. ruter ¹ <i>Jutland</i>	Bornholmske ruter ² <i>Bornholm</i>	D.F.D.S. ruter ³	Malmö ruter	Helsingborg m. m. ruter	Landskrona ruter	Limhamn ⁴
	1000	1000	1000	1000	1000	1000	1000
1962	555	436	187	3 723	223	1 861	758
1961	537	410	150	4 022	275	2 068	686
1960	600	403	140	4 402	289	2 385	450
1959	602	392	132	3 952	302	2 222	•
1958	598	361	124	3 884	178	2 001	•

¹ Ruterne på Fredericia, Frederikshavn (til og med ²²/₁₀ 1958), Kolding, Odense, Randers (til og med april 1961), Samsø, Sønderborg, Vejle, Aabenraa, Aalborg og Århus. ² Dampskibsselskabet på Bornholm af 1866 og til august 1959 Det østbornholmske Dampskibsselskab.

³ Ruterne på Færøerne og Island, Helsingfors, Oslo og Göteborg samt på Newcastle, Hull, London, Leith, Antwerpen, Levanten, Middelhavet og Nord- og Sydamerika. ⁴ Ruten oprettet april 1960.

TABEL 130. **Luftrafikken på København. Traffic on the airport of Copenhagen.**

	1962				1961			
	Al luft- trafik <i>air traffic total</i>	heraf erhvervs­mæssig ¹ befordring <i>of which commercial</i>			Al luft- trafik <i>air traffic total</i>	heraf erhvervs­mæssig ¹ befordring <i>of which commercial</i>		
		ankomme eller afrejste <i>arrived or left</i>	transit <i>transit</i>	ialt <i>total</i>		ankomme eller afrejste <i>arrived or left</i>	transit <i>transit</i>	ialt <i>total</i>
Luftfartøjer, antal starter og landinger <i>number of aircrafts started and landed</i> ... 1000	83	45	16	61	80	42	18	60
Passagerer, ankomne <i>passengers arrived</i> »	1 135	554	439	993	1 007	517	405	922
» afgåede » <i>left</i> ... »	1 130	548	439	987	1 005	515	405	920
Fragt ² , ankommet <i>freight received</i> tons	18 503	4 710	13 693	18 403	15 167	3 763	11 254	15 017
» afgået » <i>forwarded</i> ... »	17 882	3 639	13 693	17 332	15 360	3 244	11 254	14 498
Post ² , ankommet <i>mail received</i> »	3 508	790	2 718	3 508	3 098	725	2 373	3 098
» afgået » <i>forwarded</i> »	4 487	1 769	2 718	4 487	3 781	1 408	2 373	3 781

¹ Den ikke erhvervs­mæssige flyvning omfatter militær- og skoleflyvning samt privatflyvning. ² Ekskl. transit med samme maskine.

TABEL 131.

Sporvejstrafiken. *Tramway service.*

	Antal vognkilometer <i>number of km per car</i>			Antal passagerer <i>number of passengers</i>			Samlet indtægt <i>total revenue</i>	Antal passa- gerer pr. vogn- kilo- meter <i>number of passengers per car- kilometer</i>	Ind- tægt pr. kørt vogn- kilo- meter <i>revenue per car- kilometer</i>
	Motor- vogns- kilometer <i>km per motor car</i>	Bivogns- kilometer <i>km per trailer</i>	Ialt <i>total</i>	uden omstign- ning without transfer	med omstign- ning with transfer	Ialt <i>total</i>			
1961-62	1000 km	1000 km	1000 km	1000	1000	1000	1000 kr.		øre
Københavns sporveje									
Sporvogne <i>tramways</i>	16 135	13 409	29 544	71 295	54 828	126 123	78 712	4,27	266
Trolleybusser <i>trolley bus services</i>	527	—	527	1 471	1 029	2 500	1 555	4,74	295
Omnibusser <i>bus services</i>	11 074	—	11 074	19 991	18 452	38 443	24 256	3,47 ¹	219
Tilsammen <i>total</i> 1961-62...	27 736	13 409	41 145	92 757	74 309	167 066	104 523	4,06	254
» » 1960-61...	27 554	15 024	42 578	93 163	71 936	165 099	101 910	3,88	239
NESA									
Nordsjællands Elektricitets- og Sporvejs-Aktieselskab									
Trolleybusser <i>trolley bus</i> 1961-62...	2 546	—	2 546 ²	7 520 ³	3 792	2,95	149
» » » 1960-61...	2 566	—	2 566	7 565 ³	3 904	2,95	152
Ialt <i>total</i> 1961-62...	30 282	13 409	43 691	174 586	108 315	4,00	248
» » 1960-61...	30 120	15 024	45 144	172 664	105 814	3,82	234

¹ Ekskl. kørsel uden billet salg på vognene. ² Heraf 2 487 000 trolleyvogns- og 59 000 omnibusvognkm. ³ Heraf i 1961-62 og 1960-61 henholdsvis 2 364 650 og 2 219 400 på abonnementskort.

ANM. 1. Københavns sporvejes sporanlæg i gaderne udgjorde d. 31. marts 1962 ialt 201,0 km enkeltspor.

ANM. 2. Københavns sporvejes vognpark bestod d. 31. marts 1962 af 1 044 vogne, heraf 464 motorvogne, 333 bivogne, 235 motoromnibusser samt 12 trolleybusser. NESAs vognpark omfattede den 31. marts 1962 43 vogne, heraf 8 motoromnibusser og 35 trolleybusser.

TABEL 132.

Kjøbenhavns Telefon Aktieselskab. *Copenhagen Telephone Company.*

	1961	1960	1959	1958
Samlet antal centraler pr. 31. decbr. <i>total number of central exchanges</i> .	66	63	63	63
Samlet ledningslængde pr. 31. decbr. <i>length of wires</i> km	2 455 362	2 348 784	2 246 683	2 143 989
heraf ledninger i underjordiske kabler..... »	2 323 306	2 221 015	2 122 538	2 022 456
Antal abonnenter pr. 31. decbr. <i>number of subscribers</i>	393 320	375 662	358 977	346 991
» apparater pr. 31. decbr. <i>number of instruments</i>	525 700	499 599	476 675	459 902
» telefonsamtaler <i>number of calls</i> 1000	699 262	677 647	638 355	641 866
Personale pr. 31. decbr. <i>personnel</i> :				
Administrations-, kontropersonale og bude <i>office personnel</i>	1 599	1 577	1 542	1 565
Centraltjenesten <i>telephone operators</i>	2 514	2 579	2 491	2 672
Telefonmestre og arbejderstyrke, <i>telephone fitters</i>	2 046	1 922	1 817	1 802
Personale ialt <i>total personnel</i> ...	6 159	6 078	5 850	6 039
heraf kvinder <i>of which females</i>	3 948	3 973	3 853	4 097
Indtægt i kalenderåret <i>revenue</i> 1000 kr.	212 278	190 547	181 044	175 822
Udgift » » <i>expenditure</i> » »	194 557	169 550	163 855	155 308
Uafskrevet anlægskapital pr. 31. decbr. <i>invested capital</i> » »	1 263 731	1 157 212	1 071 370	988 756

ANM. De regnskabsmæssige oplysninger vedrører hele selskabets koncessionsområde (Sjælland med Amager og en række mindre øer, Lolland-Falster og Bornholm), mens de øvrige kun angår København kreds d. v. s. Amager og et område begrænset af centralerne Rungsted, Hørsholm, „81“ (Birkerød), „95“ (Farum), Lille Værlose, „97“ (Ballerup), Smørumovre, Ledøje, Sengeløse, „99“ (Taastrup), Greve og „90“ (Hundige).

TABEL 133.

Rejser på rutebileruter i hovedstadsområdet.

Bus services of the metropolitan area.

Linie route	Antal rejser number of journeys		Linie route	Antal rejser number of journeys	
	1961	1960		1961	1960
	1000	1000		1000	1000
30, 32, 33, 34, 35, III, III og III Amagerbanens ruter	6 073	6 511	163 Gentofte-Vangede-Bagsværd-Krogs- højvej-Gladsaxe	1 001	882
117 Ballerup-Ll. Værløse-Fiskebæk-Farum	197	195	164 Husum-Ryberg Allé-Vandtårnsvej- Søborg	409	352
123, 128 Langgade st.-Glostrup st. -Tåstrup	3 180	3 120	165 Strandvejen-Charlottenlund st.-Lyng- by-Bagsværd-Hareskov	1 573	1 582
129 Hvidovre st.-Brøndbyerne-Vallensbæk	213	227	166 Gladsaxe-Bagsværd-Fiskebæk ³	4	4
130 Glostrup st.-Brøndbyøster st.	503	511	167 Søborg-Bagsværd	760	765
132 Toftegårds Plads-Hvidovre-Friheden	3 560	3 458	168 Bellahøj-Søborg-Lyngby-Klampen- borg-Skodsborg	3 200	3 027
133 Toftegårds Plads-Avedøre	437	395	170 Lyngby st.-Sorgenfri-Virum Torv- Furesøkvarteret	590	528
134 Gl. Køgevej-Hvidovre st.-Ålholm Plads	1 312	1 375	171 Lyngby-Sorgenfri-Virum-Frederiks- dal-Gladsaxe-Bellahøj	801	725
136 Pile Allé-Ålholm Plads-Rødovre- Husum	5 445	4 805	172 Lyngby st.-Fortunbyen-Ørholm	1 212	1 323
137 Jyllingevej-Ejbyvej-Islevbrovej-Jyl- lingevej	478	401	173 Lyngby st.-Lundtofte-Hjortekær-For- tunen-Femvejen-Charlottenlund st.	455*	450*
138 Vesterbrogade-Zool. have-Ålholm Plads-Roskildevej-Rødovre	4 420	4 157	174 Lyngby-Klampenborgvej-Hjortekær	35*	30*
140 Pile Allé-Damhus Torv-Brøndbyøster station	737	206 ¹	176, 177, 178 Søborg-Husum-Gentofte-Klam- penborg/Skovshoved	1 148	1 262
141 Glostrup st.-Vridsløsemagle-Sengeløse Risby-Gl. Landevej-Ndr. Ringvej -Glostrup st.	126*	131*	180 Jægersborg-Lundtofte-Nærum-Gl. Holte	449	478
142 Jyllingevej-Ejby-Harrestrup-Skov- lunde st.	75*		184 Hans Knudsens Plads-Lyngby st.- Holte st.-Hørsholm-Usserød
143 Glostrup-Herstedøster-Ballerup st. -Ledøje-Holme-Sengeløse-Taastrup	131*		185 Hans Knudsens Plads-Lyngby st.- Holte st.-Birkerød-Blovstrød-Karlebo -Hillerød
144 Glostrup st.-Amtssygehuset-Hvislinge -Ejby-Harrestrup st.-Skovlunde	2*		188 Klampenb.-Rungsted Kyst-Helsingør 189 Klampenb.-Rungsted Kyst-Hørsholm 191, 193 Holte-Trørød-Vedbæk-Skodsborg -Nærum-Søllerød by-Holte	1 160 112 1 485	1 105 106 1 604
150 Husum-Herlev-Ballerup-Jonstrup- Flyvest. Værløse syd	1 150*	1 290	192 Holte-Rudersdal-Borgmester Schnei- ders Vej-Holte	160*	150
151 Husum-Herlev-Hjortespring-Hare- skov-Ll. Værløse-Kr. Værløse-Flyvest. Værløse nord	790*	860	313 Rungsted kyst-Hørsholm-Usserød	99	97
152 Husum-Herlev-Hjortespring-Ege- bjerg-Ballerup	490*	545	314 Jægersborg st.-Hørsholm-Fredensborg -Hillerød	46	46
153 Ballerup-Ll. Værløse-Kr. Værløse-Fly- vest. Værløse nord	285*	327	327 Bistrup-Biblioteksgården-Birkerød	10	12
154 Herlev station-Tvedvangen ²	140*	130	328 Birkerød st.-Høsterkøb-Hørsholm- Usserød	485	490
155, 156 Ballerup-Måløv-Ganløse-Farum- Allerød-Hillerød	110*	108*	330 Birkerød-Ebberødgaard	162	197
160 Bellahøj-Gladsaxe-Lyngby	1 090	1 060	334 Holte-Bistrup-Farum	100*	100
161 Husum-Gladsaxe-Lyngby	1 355	1 296	337 Birkerød-Høveltelejren (Militærbus)		
162 Emdrup-Gladsaxe-Herlev-Glostrup	1 708	1 606	358 Rungsted Kyst-Hørsholm-Sjælsmark kaserne-Allerød		

¹ Ruten startet 10. september 1960.² Ruten startet marts 1960.³ Ruten er indstillet i vinterhalvåret.

TABEL 134.

Indregistrerede automobiler og motorcykler.

Registered motor vehicles.

	København og Frederiksberg ¹		Gentofte ²		Hovedstaden ialt the capital, total	
	¹ / ₁ 1962	¹ / ₁ 1961	¹ / ₁ 1962	¹ / ₁ 1961	¹ / ₁ 1962	¹ / ₁ 1961
	Alm. personbiler <i>private cars</i>	78 028	67 342	10 887	9 645	88 915 ³
Hyrevogne m. m. <i>taxis etc.</i>	3 694	3 633	266	272	3 960	3 905
Rute- og turistbiler <i>buses etc.</i>	428	358	25	64	453	422
Vare- og lastbiler <i>vans, trucks, etc.</i>	27 705	26 120	2 125	1 951	29 830 ⁴	28 071 ⁴
Automobiler ialt <i>total</i>	109 855	97 453	13 303	11 932	123 158	109 385
Motorcykler og scootere <i>motor-cycles and scooters</i>	24 676	25 029	2 132	2 136	26 808	27 165

¹ Omfatter postdistrikterne: K, N, NV, Br. Ø, S, V, SV, Valby, Vanl. og F. ² Omfatter postdistrikterne: Hellerup, Gentofte, Charlottenlund og Klampenborg. ³ Herunder 136 sygebiler. ⁴ Herunder 57 brandkøretøjer.ANM. 1. Antallet af **cykler** i København kan anslås til knap $\frac{1}{2}$ million.ANM. 2. I 1962 udstedtes af Københavns politi til personer med bopæl i København ialt 13 864 **førerbeviser**, mens 29 041 førerbeviser fornyedes. I 1961 var de tilsvarende tal 12 750 og 32 715.

TABEL 135.

Post- og telegrafvæsenet.

*Postal and telegraph service.*Det københavnske postområde¹ *the metropolitan area.*

	1961—62	1960—61	1959—60
Antal posthuse og telegrafstationer m. m. pr. 31. marts <i>number of postal establishments, etc. 31st March</i>			
Post- og telegrafkontorer <i>post- and telegraph-offices</i>	76	74	72
Postkontorer <i>post-offices</i>	4	4	4
Telegrafkontorer <i>telegraph-offices</i>	4	4	4
Postekspeditioner <i>branch post-offices</i>	12	7	7
Postindleveringssteder <i>branch post-offices</i>	39	40	39
Telegrafekspeditioner ² <i>branch telegraph-offices</i>	33	30	30
Postbrevkasser <i>posting-boxes</i>	1 367	1 330	1 306
Postgiro-kontohavere <i>postal accounts</i>	47 813	45 273	47 333
Telexabonnenter (fjernskriverabonnenter) ³ <i>telex subscribers</i>	1 245	1 157	1 016
Personale pr. 31. marts <i>personnel 31st March</i>			
Kontorpersonale <i>office personnel</i>	1 866	1 915	1 820
Postbudpersonale <i>postmen</i>	3 252	3 168	3 190
Landpostbude <i>postmen in rural districts</i>	42	33	32
Post- og telegrafekspeditører samt brevsamlere <i>other personnel</i>	77	73	72
Ialt total... ..	5 237	5 189	5 114
Brevforsendelser <i>correspondences</i>			
Ankomne forsendelser <i>correspondences arrived</i> { almindelige <i>ordinary</i> 1000 stk.	221 395	217 777	205 469
» » { anbefalede <i>registered</i> »	3 249	3 127	3 046
Afsendte forsendelser <i>correspondences forwarded</i> { almindelige <i>ordinary</i> »	271 213	268 585	252 232
» » { anbefalede <i>registered</i> »	3 296	3 163	3 102
Adresseløse forsendelser <i>mail without address</i>			
Ankomne <i>arrived</i>	39 685	42 500	39 029
Pakker og postopkrævninger m. m. <i>parcels and money orders, etc.</i>			
Ankomne pakker <i>parcels arrived</i> 1000 stk.	6 208	5 727	5 493
Afsendte » » <i>forwarded</i> »	12 992	12 037	11 634
heraf værdipakker <i>of which parcels insured</i> { antal <i>number</i> 1000 stk.	89,9	84,9	75,1
heraf anbefalede pakker <i>of which parcels registered</i> { beløb <i>amount</i> 1000 kr.	127 912	267 074	366 994
» » { 1000 stk.	132	124	124
Ankomne postopkrævninger m. m. <i>money orders arrived</i> 1000 stk.	1 606	1 588	1 556
Pengeforsendelser <i>money orders</i>			
Udbetalte postanvisninger og udbetalingskort { antal <i>number</i> 1000 stk.	4 879	4 632	4 491
<i>money orders paid out</i> { beløb <i>amount</i> 1000 kr.	1 725 053	1 532 142	1 419 668
Indbetalte postanvisninger <i>money orders paid in</i> { antal <i>number</i> 1000 stk.	2 157	2 150	2 235
» » { beløb <i>amount</i> 1000 kr.	281 557	269 943	256 927
Indbetalingskort <i>card money orders paid in</i> { antal <i>number</i> 1000 stk.	20 886	19 322	17 891
» » { beløb <i>amount</i> 1000 kr.	8 616 622	6 295 065	5 501 391
Antal ankomne værdibreve <i>insured letters arrived</i> 1000 stk.	42,1	42,7	42,6
» » <i>insured letters forwarded</i> { antal <i>number</i> »	66,4	58,2	55,1
» » { beløb <i>amount</i> 1000 kr.	143 512	128 469	119 984
Aviser (ekskl. aviser i udgiverkorsbånd) <i>newspapers</i>			
Avismodtagere <i>addressees of newspapers</i> 1000 stk.	746	756	702
Ankomne adresserede numre <i>newspapers arrived</i> »	12 950	12 825	12 281
Afsendte numre <i>newspapers forwarded</i> »	118 101	118 739	115 370
Telegrammer <i>telegrams</i>			
Afsendte <i>forwarded</i> 1000 stk.	1 305	1 347	1 356
Ankomne <i>arrived</i> »	1 294	1 342	1 372
Telexabonnentskrivninger <i>telex calls</i>			
Antal tællerenheder <i>number of pulses</i> 1000 stk.	12 802	9 295	8 049
Rigstelefonamtaler og samtaler til udlandet <i>State Telephone Service, inter-urban and international calls</i>			
Antal kuponnoterede samtaler <i>calls noted</i> 1000 stk.	4 861	4 389	4 104
Antal tællerenheder vedr. selvvalgte samtaler <i>calls counted by meter</i> »	251 049 ⁴	187 577 ⁵	135 264 ⁶

¹ D. v. s. København, Frederiksberg, Amager samt følgende kommuner: Gentofte, Hvidovre, Rødovre, Glostrup, Brøndbyerne, Herlev, Gladsaxe, Lyngby-Taarbæk, Vallensbæk og Ballerup-Måløv, næsten hele Farum og Søllerød kommuner og dele af Hørsholm, Birkerød, Værløse, Ledøje-Smørum og Herstedøster-Herstedvester kommuner, jfr. tabel 11, s. 14. ² Inkl. jernbanetelegrafekspeditioner og kiosktioner. ³ Pr. 21/12. ⁴ Perioden 1/10 60—30/9 61. ⁵ Perioden 1/10 59—20/9 60. ⁶ Perioden 1/10 58.—30/9 59.

TABEL 136. **Handelsskibe på mindst 20 reg. t. brutto med hjemsted¹ i København.***Merchant ships of at least 20 gross register tons domiciled in Copenhagen.*

	Register tons brutto gross reg. tonnage							Ialt total	heraf bygget i udlandet of which imported
	20-99 reg. t. br. gross reg. tons	100-999 reg. t. br. gross reg. tons	1 000- 2 999 reg. t. br. gross reg. tons	3 000- 4 999 reg. t. br. gross reg. tons	5 000- 9 999 reg. t. br. gross reg. tons	10 000- 14 999 reg. t. br. gross reg. tons	15 000 reg. t. br. og derov. gross reg. tons and more		
31. decbr. 1961									
Dampskibe steamships									
Antal skibe bygget <i>ships built.</i> før 1910 <i>before 1910</i>	1	3	—	—	—	—	—	4	2
1910-19	2	1	—	—	—	—	—	3	2
1920-29	—	2	—	—	—	—	—	4	1
1930-39	—	2	1	—	—	—	—	3	—
1940-49	—	2	8	—	—	—	—	10	2
1950-59	—	—	2	1	—	—	2	5	2
1960	—	—	—	—	—	—	2	2	—
Ialt total...	3	10	13	1	—	—	4	31	9
Samlet hk ² total <i>h.p.</i>	525	5 403	19 890	1 900	—	—	55 600	83 318	35 590
» reg. t. br. total <i>g.r.t.</i> ...	165	5 038	27 421	3 576	—	—	94 899	131 099	52 358
» reg. t. n. » <i>n.r.t.</i> ...	10	1 452	13 937	1 995	—	—	54 670	72 064	26 635
Motorskibe motor-ships									
Antal skibe bygget <i>ships built.</i> før 1910 <i>before 1910</i>	16	7	—	—	—	—	—	23	9
1910-19	8	5	—	—	—	—	—	13	9
1920-29	3	7	1	—	—	—	—	11	7
1930-39	9	4	6	—	4	1	—	24	7
1940-49	4	6	16	18	14	2	—	60	16
1950-59	10	28	24	34	56	34	10	196	77
1960	2	16	13	4	6	7	3	51	32
Ialt total...	52 ³	73 ⁴	60	56	80	44	13	378 ⁵	157
Samlet hk ² total <i>h.p.</i>	10 247	38 939	132 795	335 959	665 585	391 310	153 500	1 728 335	518 094
» reg. t. br. total <i>g.r.t.</i> ...	3 006	31 912	112 911 ⁶	237 526	583 940	527 164	237 000	1 733 459	586 568
» reg. t. n. » <i>n.r.t.</i> ...	1 014	16 017	59 375	136 750	340 329	311 690	141 463	1 006 638	337 437
Tilsammen total									
Antal skibe bygget <i>ships built.</i> før 1910 <i>before 1910</i>	17	10	—	—	—	—	—	27	11
1910-19	10	6	—	—	—	—	—	16	11
1920-29	3	9	3	—	—	—	—	15	8
1930-39	9	6	7	—	4	1	—	27	7
1940-49	4	8	24	18	14	2	—	70	18
1950-59	10	28	26	35	56	34	12	201	79
1960	2	16	13	4	6	7	5	53	32
Ialt total...	55	83	73	57	80	44	17	409	166
Samlet hk ² total <i>h.p.</i>	10 772	44 342	152 685	337 859	665 585	391 310	209 100	1 811 653	553 684
» reg. t. br. total <i>g.r.t.</i> ...	3 171	36 950	140 332	241 102	583 940	527 164	331 899	1 864 558	638 926
» reg. t. n. » <i>n.r.t.</i> ...	1 024	17 469	73 312	138 745	340 329	311 690	196 133	1 078 702	364 072
31. decbr. 1960									
Antal skibe <i>number of ships</i> ...	68	82	73	59	83	43	15	423	147
Samlet hk ² total <i>h.p.</i>	12 434	44 090	154 175	288 939	683 435	380 410	182 800	1 746 283	523 577
» reg. t. br. total <i>g.r.t.</i> ...	3 796	34 626	138 857	244 477	599 329	516 764	283 823	1 821 672	608 934
» reg. t. n. » <i>n.r.t.</i> ...	1 354	16 009	71 719	140 802	349 793	305 209	165 941	1 050 827	347 225

¹ I de tilfælde, hvor skib og rederi ikke har samme hjemsted, er skibets hjemsted lagt til grund. ² Indicerede hestekræfter. ³ Herunder 25 sejlmotorskibe og 1 sejlskib med en reg. t. br. på henholdsvis 1 379 og 93 t. ⁴ Herunder 10 sejlmotorskibe med en reg. t. br. på 1 846 t. ⁵ Jfr. noterne 3 og 4.

ANM. 1. Handelsskibe på tilsammen 345 reg. t. br. har hjemsted i Gentofte.

ANM. 2. Ombyggede skibe er medregnet under ombygningsåret.

ANM. 3. Af **regeringsskibe**, d. v. s. skibe under ministeriet for Grønland, toldvæsenet, statens vandbygningsvæsen, geodætisk institut, statsbanerne, handelsministeriet, fiskeriministeriet samt fyr- og vagervæsenet, på mindst 20 reg. t. br. og med hjemsted (se ovenstående note 1) i København, fandtes der 6 dampskibe, 22 motorskibe og 18 sejlmotorskibe pr. 1. jan. 1962 med en reg. t. br. på henholdsvis 3 904 t., 6 829 t. og 1 502 t.

ANM. 4. Af indregistrerede **fiskerfartøjer**, d. v. s. fartøjer, der anvendes til fiskeri som erhverv, jfr. § 2 i lov nr. 500 af ¹⁹/₁₂ 1951 om saltvandsfiskeri, var pr. 1. oktober 1962 ialt 285 hjemmehørende i København og 3 i Gentofte; deres reg. t. br. udgjorde henholdsvis 2 375 og 9 t.

TABEL 137. **Skibsfarten mellem København og det øvrige Danmark samt udlandet.**
Shipping between Copenhagen, the rest of Denmark, and foreign countries.

A. Indgåede skibe arrivals	Toldhavnen <i>custom port</i>					Frihavnen <i>free port</i>				
	Skibe med ladning til København <i>ships with cargoes bound for Copenhagen</i>			Ledige skibe ¹ <i>ships available</i>		Skibe med ladning til København <i>ships with cargoes bound for Copenhagen</i>			Ledige skibe ¹ <i>ships available</i>	
	Antal <i>number</i>	Netto register tons <i>n.r.t.</i>	Udloset gods <i>goods unloaded</i>	Antal <i>number</i>	Netto register tons <i>n.r.t.</i>	Antal <i>number</i>	Netto register tons <i>n.r.t.</i>	Udloset gods <i>goods unloaded</i>	Antal <i>number</i>	Netto register tons <i>n.r.t.</i>
1961										
Afgangssted <i>port of departure²</i>										
		1000	1000tons		1000		1000	1000tons		1000
Grønland.....	56	40	32	2	2	12	10	15	—	—
Færøerne.....	51	53	13	2	0	2	1	1	—	—
Danmark, iøvrigt.....	4 180	2 364	654	1 047	125	195	14	22	453	32
Danmark ialt <i>total</i>	4 287	2 457	699	1 051	127	209	25	38	453	32
Island.....	44	58	9	—	—	6	5	2	—	—
Norge.....	512	722	264	17	3	146	279	33	4	4
Sveriges vestkyst.....	16 251	5 569	73	254	27	343	233	27	102	11
Sverige v. Østersøen.....	157	52	49	75	11	66	74	10	16	6
Finland.....	160	70	77	8	4	188	213	57	1	0
U.S.S.R., Hvidehavet, Sortehavet.....	8	8	6	—	—	—	—	—	—	—
» Østersøen.....	93	111	187	1	1	35	41	48	—	—
Polen.....	482	322	539	5	1	90	209	85	2	2
Østtyskland.....	80	6	13	10	4	6	1	1	2	0
Vesttyskland, v. Østersøen.....	316	94	64	10	1	26	23	6	9	1
» v. Nordøen.....	683	225	408	19	11	622	132	112	13	14
U. K. øst- og sydkyst.....	867	774	1 024	3	1	225	273	325	3	2
» vestkyst og Nordirland.....	66	30	31	1	1	38	29	16	—	—
Den irske Fristat (Eire).....	16	12	7	—	—	2	0	0	—	—
Holland.....	245	368	747	4	2	240	117	197	3	2
Belgien.....	239	82	172	—	—	153	44	46	1	1
Frankrig.....	65	17	31	1	1	74	28	33	2	1
Spanien.....	1	1	3	—	—	14	11	26	—	—
Portugal.....	2	1	0	—	—	44	38	37	—	—
Italien.....	2	13	36	—	—	8	6	10	—	—
Balkanlandene.....	3	2	1	—	—	5	5	3	—	—
Nordafrika (Ægypten og Libyen).....	7	6	0	—	—	27	25	5	—	—
Mellemøsten, iøvrigt.....	21	161	244	—	—	29	66	39	—	—
Vestafrika.....	5	16	2	—	—	57	123	33	—	—
Syd- og Østafrika.....	3	8	6	—	—	28	72	25	—	—
Kanada.....	3	13	20	—	—	10	57	7	—	—
U.S.A. v. Atlanterhavet.....	22	60	35	—	—	204	673	62	—	—
» v. Den Mex. Golf og Stillehavet..	15	69	88	—	—	65	262	45	—	—
Vestindien, Mellemamerika v. Den Mex. Golf og Stillehavet.....	26	209	367	—	—	9	30	12	—	—
Venezuela og Guyana.....	14	136	134	—	—	2	10	8	—	—
Brasilien.....	—	—	—	—	—	25	74	39	—	—
Argentina og Uruguay.....	—	—	—	—	—	9	26	8	—	—
Sydamerika, iøvrigt.....	9	37	11	—	—	10	39	4	—	—
Sydvestasien.....	15	14	0	—	—	24	35	13	—	—
Indien, Pakistan, Ceylon, Burma.....	—	—	—	—	—	31	129	24	—	—
Sydøstasien.....	—	—	—	—	—	14	69	22	—	—
Østasien.....	8	37	44	—	—	61	273	26	—	—
Australien, New Zealand, Oceanien.....	—	—	—	—	—	14	64	8	—	—
Antarktis.....	—	—	—	—	—	—	—	—	—	—
Udland ialt.....	20 440	9 303	4 692	408	68	2 950	3 788	1 454	158	44
Tilsammen 1961 ³ <i>total</i>	24 727	11 760	5 391	1 459	195	3 159	3 813	1 492	611	76
Tilsammen 1960 <i>total</i>	25 214	12 217	5 410	1 620	212	3 307	4 041	1 584	672	90

¹ Ved ledige skibe forstås i indgående fart skibe, der ikke har udloset, og i udgående fart skibe, der ikke har indladet gods. ² Translation into English, see page 107. ³ Til Københavns overtoldinspektorat iøvrigt (havnene Hellerup, Kastrop, Dragør m. fl.) indgik i 1961 ialt 3 747 skibe med en n. reg. t. på 1 271 000 og en udloset godsmængde på 264 000 tons. Antallet af indgående ledige skibe var 209 med en n. reg. t. på 20 000.

ANM. 1. Tabellen omfatter ikke 1) anløb af fartøjer på under 4 reg. tons netto, 2) fart inden for tolddistriktet og fart mellem dette og frihavnen, 3) enkelte fartøjer, der sejler på fast toldseddel og ikke klarer, 4) fartøjer, der uden at losse eller lade har anløbet havnen i turist- eller kystfart, for reparation, kul- eller olieforstyrning, proviantering m. m.; i sådan fart blev Københavns havn i 1961 anløbet af 1 244 skibe på 973 732 reg. t. n., 5) fiskerfartøjer, stenfiskerfartøjer, sandpumpere o. l., der ikke sejler i rutefart, 6) isbryderfartøjer, bjergnings- og bugseringsfartøjer, kabelskibe m. m., samt 7) Malmøfærgerne. Af disse sidste indgik i 1961 ialt 1 551 på 1 973 000 n. reg. t., de udlosete 97 065 tons og indladede 98 801 tons banegods i 1961.

ANM. 2. Se anm. 1 og 2 side 107.

(fortsættes)

TABEL 137 (fortsat).

Skibsfarten mellem København og det øvrige Danmark samt udlandet.

Shipping between Copenhagen, the rest of Denmark, and foreign countries.

B. Udgående skibe departures 1961 Bestemmelsessted ² port of destination	Toldhavnen custom port					Frihavnen free port				
	Skibe med ladning fra København ships with cargoes from Copenhagen			Ledige skibe ¹ ships available		Skibe med ladning fra København ships with cargoes from Copenhagen			Ledige skibe ¹ ships available	
	Antal number	Netto register tons n.r.t.	Indladet goods loaded	Antal number	Netto register tons n.r.t.	Antal number	Netto register tons n.r.t.	Indladet goods loaded	Antal number	Netto register tons n.r.t.
	1000	1000tons		1000		1000	1000tons		1000	
Greenland	79	55	61	1	0	2	2	1	—	—
Faroe Islands	73	55	22	—	—	1	0	0	—	—
Denmark remaining	3 820	2 334	617	1 546	575	657	61	86	206	116
Denmark ialt total	3 972	2 444	700	1 547	575	660	63	87	206	116
Iceland	45	60	13	1	1	5	5	0	—	—
Norway	457	629	65	127	114	111	209	11	31	43
Sweden, west coast	16 247	5 560	42	545	149	388	377	15	185	44
» Baltic	206	61	32	362	175	163	330	4	117	68
Finland	82	45	19	205	77	98	97	19	74	24
USSR, White Sea, Black Sea	1	2	0	5	6	—	—	—	3	6
» Baltic	9	17	0	128	117	20	19	1	30	25
Poland	137	48	14	526	318	75	175	5	102	61
Switzerland	—	—	—	—	—	1	0	0	—	—
Germany, East	2	1	0	184	33	1	1	0	29	10
» West, Baltic	122	42	23	54	31	57	20	2	8	3
» » North Sea	310	70	66	167	144	362	90	29	12	11
UK east and south coast	479	301	157	53	153	72	55	9	20	83
» west coast and Northern Ireland	31	15	10	5	12	8	5	0	1	7
Ireland	15	4	6	1	5	—	—	0	—	—
Netherlands	25	11	10	61	197	119	46	42	4	6
Belgium	56	22	15	14	31	17	5	1	1	4
France	44	9	12	5	30	47	11	6	4	11
Spain	13	4	2	1	6	7	12	1	1	1
Portugal	1	1	0	1	1	3	3	1	—	—
Italy	—	—	7	2	18	—	—	1	—	—
Balkan States	3	1	3	1	0	5	6	2	—	—
North Africa (Egypt and Libya)	13	12	6	1	7	6	6	2	—	—
The Middle East, remaining	—	—	—	9	76	37	82	8	—	—
Africa, West	14	16	3	—	—	77	135	11	—	—
South and East Africa	—	—	0	—	—	16	42	5	—	—
Canada	2	2	3	3	11	25	94	6	—	—
USA, Atlantic Ocean	35	96	33	6	32	148	519	37	1	5
» Gulf of Mexico and Pacific Ocean	8	23	3	4	16	28	123	7	1	4
West India, Central America	—	—	—	23	168	7	25	3	—	—
Venezuela and Guiana	1	3	—	2	17	12	44	3	—	—
Brazil	2	8	0	—	—	23	60	20	—	—
Argentina, Uruguay	—	—	—	—	—	12	38	1	—	—
South America, remaining	1	3	6	1	5	36	140	10	—	—
South-West Asia	26	23	7	1	12	25	33	2	—	—
India, Pakistan, Ceylon, Burma	1	6	—	—	—	20	89	4	—	—
South East Asia	1	4	0	—	—	29	141	19	—	—
East Asia	1	5	0	—	—	15	77	7	—	—
Australia, New Zealand, Oceania	—	—	—	—	—	15	79	3	—	—
Foreign countries, total	18 390	7 104	557	2 498	1 962	2 090	3 193	297	624	416
1961 ³ total	22 362	9 548	1 257	4 045	2 537	2 750	3 256	384	830	532
1960 total	22 727	10 062	1 317	4 123	2 383	3 086	3 430	385	806	579

¹ Se note ¹ side 106. ² Dansk tekst til landene, se side 106. ³ Fra Københavns overtoldinspektors løvrigt (havnene Hellerup, Kastrup, Dragør m. fl.) udgik i 1961 ialt 3 331 skibe med en n. reg. t. på 1 173 000 og en indladet godsmængde på 70 000 tons. Antallet af udgående ledige skibe var 604 med en n. reg. t. på 112 000.

ANM. 1. Skibe med last til eller fra udlandet, der ankommer eller afgår via anden dansk havn, medregnes under øvrige Danmark og lasten under pågældende land.

ANM. 2. Skibenes nettoregister-tonnage er beregnet efter den såkaldte british rule.

ANM. 3. Se anm. 1 side 106.

TABEL 138. Udlosset og indladet godsmængde i københavnske havne efter varegrupper.

Loaded and unloaded goods in the ports of Copenhagen classified.

1961	Udlosset gods fra <i>goods discharged from</i>		Indladet gods til <i>goods loaded to</i>	
	indland <i>Denmark</i>	udland <i>foreign countries</i>	indland <i>Denmark</i>	udland <i>foreign countries</i>
	tons	tons	tons	tons
Toldhavnen <i>custom port</i>				
Kød og kødvarer <i>meat and meat preparations</i>	95	281	3 576	67 101
Mejeriprodukter og æg <i>dairy products and eggs</i>	—	707	539	8 131
Korn og kornvarer <i>cereal and cereal preparations</i>	24 473	13 795	12 370	13 709
Foderstoffer <i>feeding stuff for animals</i>	1 244	20 328	21 288	59 500
Andre næringsm. m. m. <i>miscell. food prepar., beverages and tobacco</i>	18 026	16 337	17 439	110 962
Oliefrø, -nødder og -kærner <i>oil-seeds, oil nuts and oil kernels</i> ..	302	153 142	—	771
Træ, tømmer og kork <i>wood, lumber and cork</i>	24	37 988	8 467	9 523
Andre ubearbejdede varer <i>other crude materials</i>	129 656	118 472	14 565	58 189
Kul, koks, briketter og tørv <i>coal, coke, briquettes and peat</i>	5 063	1 326 397	5 090	23 286
Benzin, olie, petroleum m. m. <i>petrol, fuel oil, kerosene, etc.</i>	36 413	2 309 090	236 466	31 051
Animalske og vegetabiliske olier <i>animals and vegetable oils</i>	2 407	20 111	295	19 018
Gødningsstoffer, bearbejdede <i>fertilizers, manufactured</i>	—	313	20	150
Andre kemiske produkter <i>miscellaneous chemical products</i>	276	64 052	2 317	12 913
Teglværkspr., sten, ler og glas <i>clay constr. mater., stone, clay a. glass</i>	263 653	8 265	14 518	2 387
Andre bearbejdede varer <i>miscellaneous manufactured articles</i> ...	5 657	379 701	13 580	20 534
Uoplyst stykgods m. m. <i>cargo. u. e. s.</i>	211 357	223 166	349 470	119 904
Ialt total 1961 ...	698 646	4 692 145	700 000	557 129
» » 1960 ...	642 096	4 768 097	727 648	589 180
Frihavnen <i>free port</i>				
Kød og kødvarer <i>meat and meat preparations</i>	242	928	—	18 394
Mejeriprodukter og æg <i>dairy products and eggs</i>	1 463	217	15	8 711
Korn og kornvarer <i>cereal and cereal preparations</i>	3 267	69 907	14 783	14 310
Foderstoffer <i>feeding stuff for animals</i>	2 063	123 323	28 112	7 502
Andre næringsm. m. m. <i>miscell. food prepar., beverages and tobacco</i>	2 168	155 300	644	38 474
Oliefrø, -nødder og -kærner <i>oil-seeds, oil nuts and oil kernels</i> ..	891	18 888	101	4 139
Træ, tømmer og kork <i>wood, lumber and cork</i>	159	74 929	439	5 237
Andre ubearbejdede varer <i>other crude materials</i>	16 979	38 324	3 317	20 357
Kul, koks, briketter og tørv <i>coal, coke, briquettes and peat</i>	250	210 160	101	3 069
Benzin, olie, petroleum m. m. <i>petrol, fuel oil, kerosene, etc.</i>	2 279	447 202	34 101	2 698
Animalske og vegetabiliske olier <i>animals and vegetable oils</i>	68	1 894	—	2 700
Gødningsstoffer, bearbejdede <i>fertilizers, manufactured</i>	—	836	—	—
Andre kemiske produkter <i>miscellaneous chemical products</i>	—	30 406	—	5 572
Teglværkspr., sten, ler og glas <i>clay constr. mater., stone, clay a. glass</i>	4 417	4 597	51	5 424
Andre bearbejdede varer <i>miscellaneous manufactured articles</i> ...	1 212	82 652	587	18 343
Uoplyst stykgods m. m. <i>cargo. u. e. s.</i>	2 284	194 295	4 941	141 413
Ialt total 1961 ...	37 742	1 453 858	87 192	296 343
» » 1960 ...	35 600	1 547 966	95 497	290 017
Københavnske havne ialt <i>ports of Copenhagen, total</i>				
Kød og kødvarer <i>meat and meat preparations</i>	337	1 209	3 576	85 495
Mejeriprodukter og æg <i>dairy products and eggs</i>	1 463	924	554	16 842
Korn og kornvarer <i>cereal and cereal preparations</i>	27 740	83 702	27 153	28 019
Foderstoffer <i>feeding stuff for animals</i>	3 307	143 651	49 400	67 002
Andre næringsm. m. m. <i>miscell. food prepar., beverages and tobacco</i>	20 194	171 637	18 083	149 436
Oliefrø, -nødder og -kærner <i>oil-seeds, oil nuts and oil kernels</i> ..	1 193	172 030	101	4 910
Træ, tømmer og kork <i>wood, lumber and cork</i>	183	112 917	8 906	14 760
Andre ubearbejdede varer <i>other crude materials</i>	146 635	156 796	17 882	78 546
Kul, koks, briketter og tørv <i>coal, coke, briquettes and peat</i>	5 313	1 536 557	5 191	26 355
Benzin, olie, petroleum m. m. <i>petrol, fuel oil, kerosene, etc.</i>	38 692	2 756 292	270 567	33 749
Animalske og vegetabiliske olier <i>animals and vegetable oils</i>	2 475	22 005	295	21 718
Gødningsstoffer, bearbejdede <i>fertilizers, manufactured</i>	—	1 149	20	150
Andre kemiske produkter <i>miscellaneous chemical products</i>	276	94 458	2 317	18 485
Teglværkspr., sten, ler og glas <i>clay constr. mater., stone, clay a. glass</i>	268 070	12 862	14 569	7 811
Andre bearbejdede varer <i>miscellaneous manufactured articles</i> ...	6 869	462 353	14 167	38 877
Uoplyst stykgods m. m. <i>cargo. u. e. s.</i>	213 641	417 461	354 411	261 317
Ialt total 1961 ...	736 388	6 146 003	787 192	853 472
» » 1960 ...	677 696	6 316 063	823 145	879 197

TABEL 139.

Færdselstællinger. Traffic countings.

	Antal tæl- lin- ger count- ings	Gennemsnitligt antal køretøjer i tiden kl. 6-20. average number of vehicles 6-20 o'clock								total alt
		trol- ley- og omni- busser etc. trolleys and buses	last- biler vans, trucks, etc.	person- biler private cars, taxis, etc.	motor- cykler motor- cycles	knal- lerter motor- ised bicycles	lad- cykler goods bicycles	cykler bicycles	spor- vogne tram- ways	
1961-62										
H. C. Andersens Boulevard sydøst { mod byen } for Jarmers Plads { fra byen }	6 ¹ }	54	2 935	7 937	1 252	1 659	34	4 509	259	18 639
Dronning Louises Bro	1 ²	160	2 560	6 631	1 112	1 529	21	4 042	257	16 312
Dæmningen over Skt. Jørgens Sø	1 ²	22	6 917	16 051	3 196	5 830	210	23 221	749	56 196
Fredensgade sydøst for Blegdamsvej { mod byen } Gade { fra byen }	6 ¹ }	308	2 968	9 358	1 241	1 863	59	6 464	—	22 261
Frederiksborggade ³ nordøst for Mikkel Bryggers Gade	4 ¹	222	2 435	6 831	905	1 257	20	4 436	115	16 221
Frederiksborggade sydøst for Sø- { mod byen } torvet { fra byen }	1 ⁴ }	229	2 024	5 914	723	971	19	3 591	115	13 586
Frederiksborgvej syd for Gladsaxevej { mod byen } Gade { fra byen }	1 ⁴ }	352	1 449	6 177	806	1 161	106	5 206	—	15 257
Frederikssundsvej på broen over Fæstningsgraven. Gl. Køge Landevej syd for Vigerslev- { mod byen } vej { fra byen }	6 ¹ }	7	1 082	2 774	770	1 500	68	6 917	375	13 493
Gothersgade sydøst for Søtorvet ... { mod byen } Gade { fra byen }	1 ⁴ }	13	1 935	4 240	1 160	2 022	63	8 961	373	18 767
Gyldenløvesgade ud for Søerne ... { mod byen } Gade { fra byen }	1 ² }	11	2 882	5 881	1 053	1 866	19	3 754	104	15 570
Hareskovvej på broen over kanalen	1 ⁴	22	2 802	5 697	1 026	1 898	10	3 755	103	15 313
Istedgade nordøst for Absalonsgade { mod byen } Gade { fra byen }	1 ² }	303	4 662	8 414	1 869	3 048	24	6 100	—	24 420
Jagtvej sydvest for Nørrebros Runddel	6 ¹	312	2 421	4 724	703	1 050	7	1 904	—	11 121
Knippelsbro ⁶	1 ²	308	2 593	5 120	723	1 112	5	2 078	—	11 939
Kristen Bernikows Gade ³ nordvest for Østergade. Købmagergade ³ nordvest for Østergade	1 ⁴	6	851	1 835	368	512	16	2 220	—	5 808
Langebro ⁶	1 ²	10	1 372	2 878	605	839	36	3 480	—	9 220
Lyngbyvej nord for Rovsingsgade . . { mod byen } Gade { fra byen }	6 ¹ }	130	4 447	11 936	2 021	2 804	62	10 019	333	31 752
Lyngbyvej ud for Emdrup Sø..... { mod byen } Gade { fra byen }	1 ⁴ }	137	4 407	10 958	1 969	2 657	60	9 697	329	30 214
Nørre Allé syd for Universitetsparken { mod byen } Gade { fra byen }	6 ¹ }	353	3 183	7 786	1 646	2 583	3	3 421	—	18 975
Roskildevej ud for Damhussøen ... { mod byen } Gade { fra byen }	6 ¹ }	2	1 218	2 918	428	1 111	48	4 502	220	10 449
Roskildevej vest for Ålholm Plads . { mod byen } Gade { fra byen }	6 ¹ }	4	1 324	2 976	472	1 206	76	5 030	222	11 308
Sjællandsbroen	1 ²	35	4 403	11 403	1 487	2 217	62	8 480	256	28 343
Skindergade ³ sydvest for Købmagergade	1 ⁴	146	9 714	18 693	3 557	7 402	181	25 153	642	65 488
Skindergade ³ nordøst for Skoubogade	1 ⁴	107	3 813	7 037	1 542	2 994	205	10 519	—	26 217
Torvegade sydøst for Strandgade. . { mod byen } Gade { fra byen }	6 ¹ }	104	2 515	4 408	1 056	2 013	161	8 519	—	18 776
Tuborgvej nordøst for Bispebjerg Parkallé	6 ¹	701	14 602	24 552	4 710	8 442	116	21 595	571	75 289
Vesterbrogade vest for Råd- { mod byen } huspladsen { fra Rådhuspl. }	6 ¹ }	300	3 159	11 519	1 213	1 335	12	4 097	108	21 743
Østerbrogade nord for Classensgade { mod byen } Gade { fra byen }	1 ² }	303	2 897	10 839	1 094	1 281	14	4 107	108	20 643
Øster Søgade nordøst for Bartholinsgade	6 ¹	304	2 763	10 499	1 282	1 118	10	2 409	—	18 385
Åboulevard nordvest for Tømrergade { mod byen } Gade { fra byen }	6 ¹ }	309	2 641	10 478	1 183	1 074	9	2 391	—	18 085
Åboulevard nordvest for Tømrergade { mod byen } Gade { fra byen }	6 ¹ }	222	1 730	6 644	846	895	9	3 172	—	13 518
Åboulevard nordvest for Tømrergade { mod byen } Gade { fra byen }	6 ¹ }	225	1 775	6 670	824	912	11	2 976	—	13 393
Åboulevard nordvest for Tømrergade { mod byen } Gade { fra byen }	6 ¹ }	325	3 902	9 384	1 159	1 288	6	2 522	—	18 586
Åboulevard nordvest for Tømrergade { mod byen } Gade { fra byen }	6 ¹ }	322	3 904	9 506	1 156	1 337	9	2 652	—	18 886
Åboulevard nordvest for Tømrergade { mod byen } Gade { fra byen }	6 ¹ }	392	2 036	5 684	656	577	10	1 150	—	10 505
Åboulevard nordvest for Tømrergade { mod byen } Gade { fra byen }	6 ¹ }	392	2 081	5 442	596	574	7	1 047	—	10 139
Åboulevard nordvest for Tømrergade { mod byen } Gade { fra byen }	6 ¹ }	112	5 749	7 467	1 214	1 931	4	1 296	—	17 773
Åboulevard nordvest for Tømrergade { mod byen } Gade { fra byen }	6 ¹ }	—	938	932	291	456	118	1 984	—	4 719
Åboulevard nordvest for Tømrergade { mod byen } Gade { fra byen }	6 ¹ }	—	1 041	1 613	434	769	145	3 418	—	7 420
Åboulevard nordvest for Tømrergade { mod byen } Gade { fra byen }	6 ¹ }	76	3 207	8 048	1 385	2 753	47	9 595	342	25 453
Åboulevard nordvest for Tømrergade { mod byen } Gade { fra byen }	6 ¹ }	72	3 310	7 394	1 383	2 953	53	10 624	342	26 131
Åboulevard nordvest for Tømrergade { mod byen } Gade { fra byen }	6 ¹ }	278	3 674	11 080	1 260	1 549	11	3 807	—	21 659
Åboulevard nordvest for Tømrergade { mod byen } Gade { fra byen }	6 ¹ }	373	2 192	8 850	1 158	1 677	91	6 587	206	21 134
Åboulevard nordvest for Tømrergade { mod byen } Gade { fra byen }	6 ¹ }	419	2 049	7 898	1 189	1 600	88	6 537	206	19 986
Åboulevard nordvest for Tømrergade { mod byen } Gade { fra byen }	6 ¹ }	37	3 362	10 504	1 205	1 593	62	8 279	383	25 425
Åboulevard nordvest for Tømrergade { mod byen } Gade { fra byen }	6 ¹ }	20	3 170	9 114	1 093	1 535	66	8 058	382	23 438
Åboulevard nordvest for Tømrergade { mod byen } Gade { fra byen }	6 ¹ }	48	2 628	8 536	1 080	1 011	25	4 258	—	17 586
Åboulevard nordvest for Tømrergade { mod byen } Gade { fra byen }	6 ¹ }	133	2 875	7 244	1 058	1 486	42	4 620	207	17 665
Åboulevard nordvest for Tømrergade { mod byen } Gade { fra byen }	6 ¹ }	135	2 685	6 443	1 002	1 487	28	4 560	204	16 544

¹ Fordelt over hele året. ² Tællingerne fandt sted i september 1961. ³ Enrettet færdsel. ⁴ Tællingerne fandt sted i juni 1961. ⁵ Desuden gnsrl. 4 768 fodgængere i tiden kl. 6-20. ⁶ Desuden gnsrl. 3 002 fodgængere i tiden kl. 6-20.

ANM. Hvor intet andet er anført, angiver tallene den samlede trafik i begge retninger.

TABEL 140. **Færdselen over Knippelsbro, Langebro og Sjællandsbroen.**
Traffic across the bridges "Knippelsbro", "Langebro" and "Sjællandsbroen."

Gnstl. pr. dag ¹ daily average	Spor- vogns- tog tram- ways	Person- biler private cars, taxis, etc.	heraf omni- busser of which buses	Motor- cykler og knallert. motor- cycles etc.	heraf knaller- ter of which bicycles with aux. motor	Last- auto- mobiler vans, trucks, etc.	Heste- vogne horse- drawn cars	Cyklar m. lad goods bicycles	Alm. cyklar bicycles	Fod- gængere pedes- trians
Knippelsbro										
Sept. 1962	540	17 108	131	9 906	6 956	9 158	...	148 ²	22 211	5 780
» 1961	558	15 858	132	9 833	6 755	9 107	1	177	23 208	4 351
» 1960	520	14 735	124	12 164	8 187	9 666	7	210	30 386	5 038
» 1956-60 gnstl. average	520	11 905	135	12 768	8 355	8 902	22	338 ³	33 502 ³	5 010 ³
» 1951-55 » »	...	7 566	114 ⁴	6 014	2 541	7 851	61	555 ³	49 071 ³	5 204 ³
Langebro										
Sept. 1962	498	24 522	646	11 021	7 174	13 381	...	150 ²	18 524	3 311
» 1961	498	21 287	607	11 809	7 750	13 741	14	112	19 933	2 683
» 1960	531	17 350	608	12 482	8 250	12 095	20	152	25 193	3 027
» 1956-60 gnstl. average	523	14 629	589	13 825	8 698	12 678	23	228 ³	27 281 ³	3 001 ³
» 1951-55 » »	...	7 778	419 ⁵	5 842	2 402	9 490	90	381 ³	40 298 ³	3 647 ³
Sjællandsbroen⁶										
Sept. 1962	—	7 435	104	2 876	1 708	5 825	...	23 ²	1 138	11
» 1961	—	6 358	99	2 793	1 757	6 334	3	3	1 143	12
» 1960	—	5 027	84	3 492	2 207	4 719	1	6 ³	1 604 ³	22 ³
» 1959	—	3 660	73	3 248	2 028	4 131	3	16 ³	1 668 ³	22 ³

¹ I tiden kl. 6-18. ² Inklusive evt. hestevogne. ³ Trafik på tørvejsdage. ⁴ Omnibuslinien mellem Holmens Bro og Italiensvej blev åbnet 15/11 1951. ⁵ Omnibuslinien mellem Islands Brygge og Sølvtorvet blev oprettet d. 21/1 1954. ⁶ Åbnet 1. marts 1959.

TABEL 141. **Trafiken gennem Knippelsbro og Langebro.**
Traffic passing the bridges "Knippelsbro" and "Langebro".

	Antal oplukninger openings			Gnstl. antal oplukninger i brotiden på hverdage average openings on week-days		Antal skibe gennem åben bro på hver- dage number of ships through open bridge on week-days
	Hverdage week-days	Søn- og helligdage sundays	Ialt total	pr. dag per day	pr. time per hour	
Knippelsbro						
1962	8 407	395	8 802	27,7	1,87	13 243
1961	8 058	402	8 460	26,6	1,79	12 791
1956-60 gnstl. average	7 761	435	8 196	25,5	1,74	11 599
1951-55 » »	8 781	494	9 275	28,9	1,97	12 434
Langebro						
1962	7 643	373	8 016	25,2	1,70	11 684
1961	7 042	386	7 428	23,2	1,57	11 273
1956-60 gnstl. average	7 051	405	7 456	23,2	1,58	10 390
1951-55 » »	9 232	505	9 737	30,4	2,07	14 818

ANM. 1. Det samlede antal oplukninger og gennemsejlinger er ca. 10 pct. større end tabellens tal, der kun omfatter oplukninger og gennemsejlinger i brotiden.

ANM. 2. Antallet af skibe, der passerede slusen i Sydhavnen udgjorde 6 493 i 1962, 7 301 i 1961, 12 611 i årene 1956-60 gnstl. og 19 854 i årene 1951-55 gnstl.

TABEL 142.

Færdsselsuheld med personskade, fordelt efter hovedårsag.

Traffic accidents with injury to persons distributed by main cause.

Hovedstaden the capital 1961 Uheld forvoldt af accident caused by	Antal uheld number of acci- dents	Antal dræbte og tilskadekomne number of killed and injured							Heraf dræbte of which killed
		Bilister moto- rists	Motor- cyk- lister motor- cyclists	Knal- lert kørelse cyclists with auxili- ary motor	Cyk- lister cyclists	Andre kø- rende other persons	Fod- gæng- ere pede- strians	Ialt total	
A. Automobiles automobiles									
Indkørsel på hovedvej <i>driving on to major road</i>	8	—	6	—	—	1	—	7	—
Udkørsel fra privat grund, cykelsti el. lign. <i>driving out from private premises, bicycle path, etc.</i>	31	11	10	5	6	1	1	34	—
Indkørsel på mere betyd. vej iøvrigt <i>when driving on to by-road</i>	267	159	135	28	40	2	—	364	2
Ved vigepligt over for færdsel fra højre iøvrigt <i>failure to give way to traffic from the right</i>	409	255	123	77	63	—	3	521	3
Ved vigepligt over for fodgængere <i>failure to give way to pedestrians</i>	125	1	—	—	—	—	137	138	8
Standsele ikke for signal ved jernbane <i>failure to stop at signal at level crossing</i>	2	1	—	1	—	—	—	2	—
Overhaling på bakke eller kurve <i>overtaking on hill or bend</i>	—	—	—	—	—	—	—	—	—
Overhaling i kryds <i>overtaking in junction</i>	8	1	—	2	5	—	—	8	—
Overhaling i fodgængerovergang <i>overtaking at pedestrian crossing</i>	5	—	—	—	—	—	6	6	—
For stor hastighed efter forholdene <i>excessive speed having regard to conditions</i>	81	55	4	3	19	—	19	100	4
For tæt efter andet køretøj <i>driving too close behind other vehicle</i>	81	81	9	1	8	—	2	101	—
Ukorrekt svingning <i>incorrect turn</i>	383	65	164	80	106	11	9	435	2
Ved ændring af vejbane <i>when changing traffic lane</i>	32	8	14	4	6	6	2	40	—
Ved møde med andet køretøj <i>when meeting other vehicle</i> ...	12	4	4	4	2	—	—	14	—
Uforsigtig igangsætning <i>careless starting</i>	60	4	36	15	8	1	3	67	—
Åbning af vognør <i>negligently opening car door</i>	145	3	4	39	106	—	—	152	1
Uforsigtig parkering <i>negligent parking</i>	2	—	—	1	—	—	—	1	—
Spirituspåvirkning <i>intoxication</i>	134	131	9	8	17	—	18	183	12
Træthed, sygdom o. l. <i>tired, ill, etc.</i>	10	14	—	—	—	—	1	15	1
Uopmærksomhed o. l. <i>inattentive or attention diverted</i>	174	104	7	13	32	1	44	201	9
Andre årsager <i>other</i>	551	209	88	99	161	28	71	656	6
Ialt total 1961...	2520	1106	613	380	579	51	316	3045	48
» » 1960...	2271	930	483	335	613	44	279	2684	32
B. Motorcykler motor cycles									
Indkørsel på hovedvej <i>driving on to major road</i>	—	—	—	—	—	—	—	—	—
Udkørsel fra privat grund, cykelsti el. lign. <i>driving out from private premises, bicycle path, etc.</i>	3	—	4	1	—	—	—	5	—
Indkørsel på mere betyd. vej iøvrigt <i>when driving on to by-road</i>	24	3	23	3	1	—	—	30	—
Ved vigepligt over for færdsel fra højre iøvrigt <i>failure to give way to traffic from the right</i>	110	4	122	5	12	—	—	143	—
Ved vigepligt over for fodgængere <i>failure to give way to pedestrians</i>	64	—	17	—	—	—	66	83	1
Overhaling <i>overtaking</i>	59	3	48	7	13	—	2	73	—
For stor hastighed efter forholdene <i>excessive speed having regard to conditions</i>	44	2	47	1	3	2	14	69	3
Uforsigtig manøvre <i>careless manoeuvre</i>	27	—	24	3	—	—	4	31	2
Spirituspåvirkning <i>intoxication</i>	53	—	60	—	2	—	6	68	4
Andre årsager <i>other</i>	279	7	268	5	17	1	31	329	2
Ialt total 1961...	663	19	613	25	48	3	123	831	12
» » 1960...	652	18	569	29	80	—	109	805	5
C. Knallerter bicycles with auxiliary motor									
Vigepligtforseelse <i>failure to give way</i>	152	4	2	142	8	—	—	156	3
Ukorrekt svingning <i>incorrect turn</i>	93	3	11	82	6	1	2	105	4
Spirituspåvirkning <i>intoxication</i>	132	—	2	129	5	—	7	143	6
Andre årsager <i>other</i>	351	3	8	275	36	1	41	364	4
Ialt total 1961...	728	10	23	628	55	2	50	768	17
» » 1960...	789	5	31	695	49	1	58	839	16

(fortsættes)

TABEL 142 (fortsat). Færdselsuheld med personskade, fordelt efter hovedårsag.
Traffic accidents with injury to persons distributed by main cause.

Hovedstaden the capital 1961 Uheld forvoldt af accident caused by	Antal uheld number of accidents	Antal dræbte og tilskadekomne number of killed and injured							Heraf dræbte of which killed
		Bilister motorists	Motorcyklister motor-cyclists	Knal-lert kørere cyclists with auxiliary motor	Cyklistere cyclists	Andre kørende other persons	Fodgængere pedestrians	Ialt total	
D. Cykler bicycles									
Vigepligtsforseelse failure to give way	295	9	31	7	287	—	2	336	2
Ukorrekt svingning incorrect turn	244	3	28	4	234	—	—	269	6
Spirituspåvirkning intoxication	85	—	3	—	85	—	—	88	1
Andre årsager other	522	4	14	5	486	2	40	551	6
Ialt total 1961	1146	16	76	16	1092	2	42	1244	15
» » 1960	1072	16	65	31	987	8	64	1171	20
E. Andet køretøj other vehicle	Ialt total 1961	74	8	2	—	50	15	76	—
» » 1960	71	7	—	2	8	49	9	75	1
F. Fodgængere pedestrians	Ialt total 1961	992	9	58	29	39	6	930	32
» » 1960	1155	11	56	30	49	10	1081	1237	36
G. Årsagsforhold vedr. kørebanen. Dyr road factors. Animals	Ialt total 1961	54	1	20	13	14	—	7	55
» » 1960	75	4	19	31	22	1	—	77	—
A.-G. Tilsammen total 1961	6177	1169	1405	1092	1827	114	1483	7090	124
» » 1960	6085	991	1223	1153	1808	113	1600	6888	110

TABEL 143. Færdselsuheld med personskade, fordelt efter kørebanens type.
Traffic accidents involving personal injury.

1961	København	Frederiksberg	Gentofte	Hovedstaden the capital	
				1961	1960
Antal personskader injury to persons					
Dræbte persons killed	94	12	18	124	110
Alvorlig tilskadekomne persons seriously injured	2 660	482	303	3 445	3 264
Lettere tilskadekomne persons slightly injured	2 763	538	220	3 521	3 514
Ialt total	5 517	1 032	541	7 090	6 888
Antal uheld med personskader number of accidents					
Kryds og rundkørsler crossings and circuits	2 583	440	218	3 241	3 014
Lige kørebane straight road	2 089	445	207	2 741	2 835
Kurve curved road	91	5	16	112	136
Udkørsel fra ejendom driving out from premises	61	14	7	82	95
Jernbaneoverskæring railway crossing	1	—	—	1	5
Ialt total	4 825	904	448	6 177	6 085

TABEL 144. Antal personer sigtet i færdselsager behandlet af Københavns politi.
Number of persons accused by the police magistrates of Copenhagen on traffic charges.

	Antal motorførere sigtet for forseelser vedr. number of motorists charged with offences concerning				Andre sigtede other accused			Ialt total
	kørsel, indregistr., overlæsning o. l. driving, registration, overloading, etc.	overtrædelse af droske-reglementet infringement of regulations for cabs	kørsel i spirituspåvirket tilstand driving motor vehicle while intoxicated	overladelser af rattet til berusede leaving the wheel in charge of intoxicated persons	Spirituspåvirkede cyklister og kuske intoxicated cyclists and coachmen	Sporvogns-tyrere tramcar drivers	Trafikanter iøvrigt other road users	
Ialt total 1961	36 629	2	1 699 ¹	28	442	90	12 110	51 000
» » 1960	30 104	0	1 700 ¹	31	495	64	11 876	44 270
1956-1960 gnstl. average	32 865	10	1 593	16	677	101	12 435	47 697
1951-1955 »	23 449	14	786	13	932	205	22 245	47 644

¹ Inkl. knallerter.

VIII. Retsvæsen m. m. *Justice, etc.*

TABEL 145.

Den borgerlige retspleje. *Civil justice.*

	Sager behandlet af de almindelige forligskommissioner ¹ <i>by ordinary conciliation Tribunals</i>		Afgjort ved underretten ² <i>judged in courts of first instance</i>		Fogedforretn. undt. auktioner og udpantn. for skat <i>Sheriff's Court cases except auctions and distress for taxes</i>	Tvangsauktioner <i>forced sales</i>		Udpantn. for skat <i>distress for taxes</i>	Notarialforretninger <i>notarial business</i>	Dødsboer behandlet af <i>estates of succession</i>		Prioritets-hæftelser <i>mortgages</i>		Falliterklæringer <i>bankruptcies</i>
	Hævet eller forlig opnået <i>with-drawn or conciliated</i>	Henvist til retten <i>referred to the Court</i>	Sager om cases concerning <i>private formuere-rett. og om skatter rights of property and taxes</i>			over fast ejendom <i>of im-mov-ables</i>	over løsøre <i>of mov-ables</i>			selskiftende arvinger <i>settled out of Court</i>	ordinære skifte-retter <i>admin-istrated by the Court</i>	Indtegnede behæftelser <i>registered</i>	Udslettede behæftelser <i>deleted from register</i>	
København og Frederiksberg														
1901-05 gnstl. av.	1 733	1 073	7 071	159	273	...	8 750	560	222	128	70	104
1906-10 » »	1 939	1 350	8 761	367	421	...	11 056	561	301	101	66	113
1911-15 » »	1 755	1 376	10 317	175	372	26 050	9 306	626	330	83	67	67
1916-20 » »	1 626	1 177	12 128	63	195	47 527	11 694	820	452	227	157	54
1921-25 » »	4 464	1 037	17 792 ³	842	28 492	79	427	182 855 ⁴	15 093	819	452	229	139	117
1926-30 » »	6 459	2 150	17 665 ³	570	39 545	156	675	496 559 ⁴	13 462	1 057	488	189	115	101
1931-35 » »	5 243	2 288	20 345	648	35 512	165	900	291 790	12 863	1 346	407	232	137	79
1936-40 » »	5 778	2 812	22 694	844	71 976	130	1 019	386 610	10 262	1 533	432	209	111	77
1941-45 » »	4 700	1 930	18 819	309	63 926	32	692	351 801	7 614	1 600	430	347	215	25
1946-50 » »	4 920	2 465	24 042	391	61 404	4	825	382 120	10 226	1 853	417	404	176	55
1951-55 » »	• ⁵	• ⁵	31 206	531	...	34	...	365 433	11 095	1 775	410	80
1956-60 » »	• ⁵	• ⁵	37 317	697	...	24	...	299 683	12 552	2 051	466	62
1960.....	• ⁵	• ⁵	36 806	825	...	14	...	245 275	12 074	2 258	463	56
1961.....	• ⁵	• ⁵	40 900	880	...	10	...	226 649	12 321	2 143	446

¹ Oplysninger om Frederiksberg foreligger først fra 1926; i 1926-30 var antallet af hævdede og forligte sager på Frederiksberg gennemsnitlig årlig 2 190 og antallet af sager henvist til retten 1 377. ² Omfatter ikke alle ved underretten afgjorte sager. ³ Ekskl. skattesager. ⁴ Stigningen skyldes ændrede regler for inddrivning af skatterestancer. ⁵ Forligskommissionernes virksomhed ophørte den 1. april 1953, jfr. lov nr. 220 af 7. juni 1952 om ændringer i lov om rettens pleje.

TABEL 146.

Politiets virksomhed og den kriminelle retspleje.

Activities of police and criminal justice.

	Anmeldte forbrydelser ¹ <i>crimes reported</i>							Ialt total
	Tyveri <i>larceny</i>	heraf cykle- tyveri of which <i>bicycle- larceny</i>	Afpres- ning og røveri <i>black- mail and robbery</i>	Bedra- geri, un- derslæb, falsk fraud, embezz- lement, etc.	Forbr. mod den off. myndig- hed <i>offences against public authorities</i>	Forbry- delser mod sæ- deligh. <i>sexual crimes</i>	Øvrige forbry- delser <i>crimes and offences, etc.</i>	
København og Frederiksberg								
1901-05 gnstl. average.....	9 603	...	75	1 103	145	467	234	11 627
1906-10 » »	12 240	...	76	1 143	118	304	701	14 582
1911-15 » »	13 573	...	90	1 259	145	286	733	16 086
1916-20 » »	17 560	...	76	1 261	107	297	396	19 697
1921-25 » »	13 959	4 292	58	1 620	70	476	741	16 924
1926-30 » »	21 628	8 045	60	2 550	49	514	808	25 609
1931-32 » »	24 791	10 701	51	2 896	44	507	762	29 051
1933-35 » »	24 618	10 419	42	3 285	69	683	1 037	29 734
1936-40 » »	24 969	9 318	39	3 409	46	943	1 554	30 960
1941-43 ² » »	44 007	15 604	101	3 945	80	1 035	2 165	51 333
1946-50 » »	31 118	6 328	178	3 194	101	1 133	1 827	37 551
1951-55 » »	28 603	...	101	2 634	88	1 304	2 106	34 836
1956-60 » »	25 152	...	128	1 881	81	1 406	5 849	34 497
Kbhvn., Frederiksbg., og Gentofte ³								
1960 (for Gentofte kun 1/4-31/12)	18 011	...	330	1 771	110	1 461	20 654	42 337
1961.....	18 232	...	98	2 188	71	1 357	20 459	42 405

¹ Tallene til og med 1932 er opgjort af politiet, fra 1933 af det statistiske departement. ² Som følge af, at politiet var ude af funktion fra 19. september 1944 til 5. maj 1945, haves ingen oplysninger for 1944 og 1945. ³ Gentofte er fra 1/4 1960 udskilt som selvstændig politikreds.

ANM. Tallene fra 1950 er ændret i forhold til tidligere offentliggjorte tal, idet brugstyveri er medtaget under „Øvrige forbrydelser“ i stedet for under „tyveri“. Da alm. tyveri og brugstyveri af motorkøretøjer m.v. ikke kan adskilles fra 1960, er samtlige sådanne tyverier fra 1960 medregnet under „Øvrige forbrydelser“.

TABEL 147. Den borgerlige retspleje i København og på Frederiksberg.
Civil justice in Copenhagen and Frederiksberg.

	København		Frederiksberg		Kbhvn. og Frdbg. tilsammen total	
	1961	1960	1961	1960	1961	1960
A. Borgerlige retssager, afgjort ved underret <i>civil litigations judged in courts of first instance</i>						
Sager om private formuerettigheder og om skatter <i>concerning rights of property and taxes</i>	36 356	32 752	4 544	4 054	40 900	36 806
Handelsretssager <i>commercial</i>	281	318	—	—	281	318
Søretssager <i>maritime</i>	36	27	—	—	36	27
Servitutsager <i>easements</i>	1	—	1	1	2	1
Veksel-, check- o. l. sager <i>bills of exchange, cheques, etc.</i>	747	734	133	91	880	825
Ægteskabssager <i>matrimonial</i>	905	882	86	91	991	973
Sager om dødsformodning <i>supposition of death</i>	6	1	—	1	6	2
Mortifikations- og ejendomssager <i>cancellation of documents and declaration as to title</i>	58	60	7	4	65	64
Sager mellem husbond og medhjælp <i>master and servant</i>	132	164	36	31	168	195
Faderskabssager <i>bastardy</i>	773	815	65	54	838	869
Private straffesager <i>private prosecutions</i>	36	40	6	8	42	48
Umyndiggørelsessager <i>infunctions</i>	64	60	10	11	74	71
Boligsager <i>dwellings</i>	736	843	313	246	1 049	1 089
Andre borgerlige retssager <i>other civil cases</i>	90	97	20	49	110	146
Tilsammen total ...	40 221	36 793	5 221	4 641	45 442	41 434
B. Visse fogedforretninger <i>Sheriff's court cases</i>						
Arrest på gods <i>arrest of goods</i>	249	288	56	34	305	322
Forbudsforretninger <i>prohibitory injunctions</i>	14	16	5	7	19	23
Indsættelsesforretninger i. h. t. afbetalingsloven <i>recovery of property bought on instalment system</i>	13 932	14 361	1 592	1 515	15 524	15 876
Ind- og udsættelsesforretninger iøvrigt <i>other cases of taking of possession and ejection</i>	4 451	4 730	352	310	4 803	5 040
Udpantninger for skat o. l. ved kommunale pantfogeder ¹ <i>distress for taxes by the municipal bailiffs</i>	186 012	204 364	40 637	40 911	226 649	245 275
C. Tvangsauktioner <i>forced sales</i>						
Tvangsauktioner over fast ejendom <i>forced sales of immovables</i>	10	13	—	1	10	14
D. Notarialforretninger <i>notarial business</i>						
Vekselprotester <i>protests</i>	2 158	2 231	340	602	2 498	2 833
Testamentsattestationer <i>attestation of wills</i>	6 572	6 051	166	173	6 738	6 224
Andre notarialforretninger <i>other business</i>	2 959	2 853	126	164	3 085	3 017
Tilsammen total ...	11 689	11 135	632	939	12 321	12 074
E. Dødsboer <i>estates of succession</i>						
Sluttet uden skiftebehandling <i>disposed of without administration</i>	4 721	4 960	629	698	5 350	5 658
Udleveret til { hensiddet i uskiftet bo <i>life interest granted to surviving spouse</i>	1 410	1 297	246	287	1 656	1 584
ret til { privat skifte <i>private distribution of the estate</i>	1 694	1 753	449	505	2 143	2 258
{ eksekutorbehandling <i>treated by executor</i>	302	306	130	126	432	432
Skiftet af skifteretten { solvente <i>solvent</i>	337	353	62	84	399	437
admin. by the Court { insolvente <i>insolvent</i>	37	17	10	9	47	26
Udleveret til arvinger <i>put at the disposal of the heirs</i>	82	111	7	5	89	116
Tilsammen total ...	8 583	8 797	1 533	1 714	10 116	10 511
F. Sluttede fallitboer <i>bankruptcy proceedings</i>						
Fallitboer uden tvangsakkord <i>bankruptcies without compulsory</i>	43	56	5	4	48	60
G. Pantehæftelser <i>mortgages</i>						
Antal indtegnede behæftelser i fast ejendom <i>number of registered mortgages of immovable property</i>	7 684	7 663	1 012	1 012	8 696	8 675
Antal indtegnede underpantsetninger af løsøre <i>number of mortgages of movable property registered</i>	2 148	2 137	467	417	2 615	2 554

¹ Fra 1923 foretages udpantning for restance, afgifter m. m. i København af cheferne for oppebørselskontorerne, på Frederiksberg af fogedassistenterne. Af de i 1961 foretagne udpantninger angik i København 26 968 og på Frederiksberg 7 318 skatter til fremmede kommuner.

ANM. Ved Østre Landsret blev i 1961 og 1960 afgjort henholdsvis 501 og 871 anker og henholdsvis 101 og 95 kærer i borgerlige retssager. Ved Højesteret blev i 1961 og 1960 afgjort henholdsvis 193 og 231 anker i borgerlige retssager, hvoraf henholdsvis 120 og 139 fra Østre Landsret, samt henholdsvis 16 og 23 kærer i borgerlige retssager, hvoraf henholdsvis 14 og 14 fra Østre Landsret.

TABEL 148.

Strafferetsplejen ved underretterne i København og på Frederiksberg.*Criminal justice by courts of first instance in Copenhagen and Frederiksberg.*

	København		Frederiksberg		København og Frbg. tilsammen total	
	1961	1960	1961	1960	1961	1960
Pådomte straffesager ved underretten cases judged by courts of first instance						
Statsadvokatsager cases of the Public Prosecutor	2 589	2 238	276	301	2 865	2 539
Tiltalte i disse number proceeded against in these cases	2 829	2 464	295	325	3 124	2 789
heraf { for domsmændsret cases tried by judge-assessors	1 060	796	76	96	1 136	892
efter retsplejelovens § 925 section 925	1 769	1 668	219	229	1 988	1 897
Militære sager military cases	226	234	—	1	226	235
Tiltalte i disse number proceeded against in these cases	245	249	—	1	245	250
heraf { for domsmændsret cases tried by judge-assessors	20	11	—	—	20	11
efter retsplejelovens § 925 section 925	73	76	—	1	73	77
Politisager police cases	9 685	11 619	552	439	10 237	12 058
Tiltalte i disse number proceeded against in these cases	9 273	12 071	568	445	9 841	12 516
Personer, for hvem sagen sluttedes uden dom persons for whom the case was concluded without sentence						
Mod bøvedtagelse i retten acquiescence of fine	12 221	15 166	861	823	13 082	15 989
I medfør af strfl.s § 30 according to the sections stated	240	224	57	58	297	282
Sagen sluttet conclusion of the case						
uden advarsel without admonition	822	1 020	76	82	898	1 102
med » with admonition	1 800	2 350	216	196	2 016	2 546
Tilsammen total...	15 083	18 760	1 210	1 159	16 293	19 919
Personer, der vedtog bødeforelæg persons who accepted fines....	26 182	21 410	4 680	4 260	30 862	25 670

TABEL 149.

Studentersamfundets retshjælp for ubemidlede.*“Studentersamfundet”'s legal assistance for persons of limited means.*

	$\frac{1}{10}$ 1960- $\frac{30}{9}$ 1961	$\frac{1}{10}$ 1959- $\frac{30}{9}$ 1960	$\frac{1}{10}$ 1958- $\frac{30}{9}$ 1959
Antal henvendelser number of applications	18 912	20 087	22 391
Antal journalførte sager vedrørende: number of cases registered:			
folkepension national pension	9	9	8
alimentationsforhold bastardy	41	79	78
arv og skifte inheritance	148	154	157
borgerskabs- og næringsforhold trade licences	—	6	3
offentlig hjælp public assistance	17	14	19
gældsforhold og pantsætning debts and mortgages	465	573	583
huslejeforhold house rent	347	226	276
indfødsret naturalization	13	14	27
separation og skilsmisse separation and divorce	2 986	3 234	3 602
medhjælpssager master and servant	243	233	315
andre tjeneste- og arbejdsforhold other working conditions	220	220	250
ægteskabs- og familieforhold matrimonial	240	233	353
æresførmelser libels	7	11	4
andre forhold other cases	406	432	521
Ialt total...	5 142	5 438	6 196
Indkasserede beløb total amount collected..... kr.	433 834	464 972	442 179

TABEL 150.

Antal anmeldte og opklarede forbrydelser.

Number of crimes reported and cleared up.

Forbrydelsens art <i>type of offence</i>	Antal forbrydelser anmeldt eller iøvrigt kommet til politiets kundskab <i>number of crimes reported</i>						Antal opklarede forbrydelser <i>number of crimes cleared up</i>	
	København		Frederiksberg		Gentofte ¹		København, Frederiksberg og Gentofte ¹	
	1961	1960	1961	1960	1961	^{1/4-31/12} 1960	1961	1960 ¹
Dokumentfalsk <i>forgery</i>	357	435	68	55	24	10	338	294
Grovere tyverier ² <i>larceny</i>	5 981	6 003	719	817	404	396	1 609	1 169
Tyveri eller brugstyre af motorkøretøjer m.v. <i>theft or illegal possession for purpose of use only of motorcars, etc.</i>	14 717	14 757	1 753	1 856	1 257	1 287	1 931	1 582
Andre tyverier <i>other thefts</i>	9 401	8 802	1 109	1 100	885	626	2 480	1 879
Bedragerier o.l. ³ <i>fraud</i>	1 305	1 354	801	337	80	82	1 653	798
Andre ejendomsforbrydelser <i>other offences against property</i>	652	682	105	130	221	144	334	275
Sædelighedsforbrydelser <i>sexual crimes</i> ...	1 277	1 342	121	138	92	73	618	503
Drab <i>homicide</i>	32	52	5	5	1	3	34	25
Vold på person <i>violence against persons</i> ..	474	476	40	55	17	30	293	219
Udbredelse af kønssygdom <i>propagation of venereal diseases</i>	5	4	—	—	—	—	1	1
Andre voldsforbrydelser <i>other crimes of violence</i>	155	218	5	14	16	6	119	94
Andre forbrydelser <i>other crimes and offences</i>	592	635	45	38	35	29	405	412
Tilsammen <i>total</i> ...	34 948	34 760	4 771	4 545	3 032	2 686	9 815	7 251

¹ Gentofte er fra 1. april 1960 udskilt som selvstændig politikreds. §§ 278, 279, 280 og 283.² Indbrud, knusning af butikruder, pengeskabstyverier o.l.³ Straffelovens

TABEL 151.

Fængsler og arresthuse. *Prisons.*

Københavns fængsler	1961			1960			1959		
	Mænd <i>males</i>	Kvinder <i>females</i>	Ialt <i>total</i>	Mænd <i>males</i>	Kvinder <i>females</i>	Ialt <i>total</i>	Mænd <i>males</i>	Kvinder <i>females</i>	Ialt <i>total</i>
Antal fanger d. 1. jan. <i>number of prisoners 1st Jan.</i>	458	9	467	359	17	376	460	18	478
Indsat i årets løb <i>imprisoned during the year</i> ..	8 470	865	9 335	8 272	835	9 107	8 411	938	9 349
Udgået i årets løb <i>left during the year</i>	8 485	861	9 346	8 173	843	9 016	8 512	939	9 451
heraf løsladt <i>released</i>	7 096	788	7 884	7 074	776	7 850	7 301	853	8 154
„ overført til fængsler i andre jurisdiktioner eller til anstalter <i>transferred</i>	1 389	73	1 462	1 098	67	1 165	1 211	86	1 297
„ døde <i>deaths</i>	—	—	—	1	—	1	—	—	—
Antal fanger d. 31. decbr. <i>number of prisoners</i>	443	13	456	458	9	467	359	17	376
Samlet antal fangedage <i>total number of days of imprisonment</i>	217 129	7 276	224 405	203 960	6 426	210 386	196 070	7 543	203 613
heraf varetægt <i>arrest</i>	98 262	4 781	103 043	93 627	4 529	98 156	86 514	5 284	91 798
„ afs. af bøder og underh. bidrag <i>working-out</i>	17 259	187	17 446	16 699	211	16 910	13 482	482	13 964
„ afsoning af straf, psykopatforvaring og psykopatfængsel <i>servicing, security detention and imprisonment for psychopaths</i>	101 608	2 308	103 916	93 634	1 686	95 320	96 074	1 777	97 851

TABEL 152. Domfældelser for egentlige forbrydelser¹ i København og på Frederiksberg.
Convictions for real offences in Copenhagen and Frederiksberg.

	1961			1960			1959	1958
	Mænd males	Kvinder females	Ialt total	Mænd males	Kvinder females	Ialt total	Ialt total	Ialt total
A. Forbrydelsens art² type of offence								
Blodskam og lign. <i>incest, etc.</i>	4	—	4	2	—	2	1	5
Voldtægt og lign. <i>violation, etc.</i>	2	—	2	5	—	5	4	3
Utugt mod børn under 15 år <i>defilement of minors</i>	19	—	19	15	—	15	32	20
Krænkelser af blufærdigheden <i>indecenty</i>	66	—	66	42	—	42	44	58
Andre sædelighedsforbrydelser <i>other sexual crimes</i>	150	—	150	78	—	78	112	106
Forbr. mod den off. myndighed <i>offences against public authorities</i>	9	1	10	12	2	14	15	24
Forbrydelse mod den offentlige orden og fred <i>offences against public order and peace</i>	1	—	1	—	—	—	2	2
Forsætligt manddrab <i>intentional homicide</i>	6	1	7	2	1	3	5	3
Barnedrab, uforsvarlig omgang v. barnefødsel <i>infanticide</i>	—	—	—	—	—	—	—	—
Uagtsomt drab <i>manslaughter</i>	9	—	9	9	—	9	4	5
Svangerskabsafbrydelse <i>induced abortion</i>	2	3	5	2	1	3	8	17
Forsætlig vold på person <i>intentional assault or wounding</i>	187	4	191	114	—	114	151	146
Udbredelse af kønssygdom <i>propagation of venereal diseases</i>	2	2	4	—	—	—	1	1
Andre forbr. mod liv og legeme <i>other offences against the person</i>	16	—	16	10	—	10	17	7
Falskmøntneri og lign. <i>coining, etc.</i>	—	—	—	—	—	—	—	—
Dokumentfalsk <i>forgery</i>	111	9	120	85	10	95	192	146
Tyveri <i>larceny</i>	832	100	932	622	61	683	903	1 048
Ulovlig omgang med hittegods <i>appropriation by finding</i>	3	—	3	4	—	4	6	7
Bedrageri og lign. <i>fraud, etc.</i>	165	21	186	177	22	199	315	314
Afpresning <i>black mail</i>	—	—	—	2	—	2	—	—
Åger <i>usury</i>	—	—	—	—	—	—	1	1
Hæleri <i>receiving</i>	85	13	98	62	11	73	139	168
Røveri <i>robbery</i>	31	2	33	27	1	28	22	28
Brugstyveri <i>illegal possession for purpose of use only</i>	173	—	173	143	1	144	169	165
Andre ejendomsforbrydelser <i>other offences against property</i>	9	1	10	6	—	6	9	13
Falsk forklaring for retten <i>perjury</i>	6	2	8	3	2	5	9	8
Falsk erklæring <i>false declaration</i>	26	5	31	23	1	24	16	21
Forsætlig brandstiftelse <i>intentional arson</i>	4	1	5	2	2	4	8	3
Betleri, løsgænger og skadelig erhvervsvirksomhed <i>begging etc.</i>	1	57	58	3	43	46	74	62
Dyrplageri <i>cruelty to animals</i>	1	—	1	—	—	—	—	—
Forbr. mod den personlige frihed <i>offences against personal liberty</i>	2	—	2	—	—	—	1	—
Fredskrænkelser <i>breach of private peace</i>	6	—	6	5	—	5	4	7
Æresførnærmelser <i>libels</i>	—	—	—	—	—	—	—	1
Andre forbrydelser <i>other crimes and offences</i>	4	1	5	6	2	8	4	6
Domfældelser ialt <i>convictions, total</i>	1 932	223	2 155	1 461	160	1 621	2 268	2 395
B. De idømte straffe m. m. penalties								
Hæfte <i>lenient imprisonment</i>	229	3	232	188	3	191	199	192
Almindeligt fængsel <i>ordinary imprisonment</i>	1 404	182	1 586	1 139	154	1 293	1 899	2 032
heraf 30 dage og derunder <i>days</i>	60	25	85	60	21	81	88	76
30-60 dage <i>days</i>	289	56	345	235	43	278	417	449
60 dage <i>days</i> -3 mdr. <i>months</i>	244	31	275	209	31	240	335	348
3-6 mdr. <i>months</i>	475	50	525	354	42	396	613	712
6-12 mdr. <i>months</i>	229	12	241	193	14	207	311	330
1-2 år <i>years</i>	84	7	91	65	2	67	117	92
2-16 år <i>years</i>	23	1	24	22	1	23	17	24
på livstid <i>for life</i>	—	—	—	1	—	1	1	1
Militær arrest <i>military imprisonment</i>	22	—	22	23	—	23	18	17
Psykopatfængsel <i>imprisonment for psychopaths</i>	23	—	23	13	—	13	20	22
Ungdomsfængsel <i>borstal imprisonment</i>	74	—	74	61	—	61	62	53
Arbejdshus <i>workhouse</i>	12	—	12	9	—	9	13	11
Sikkerhedsforvaring <i>security detention</i>	1	—	1	—	—	—	1	—
Sikkerhedsforanstaltninger <i>security measures</i>	55	6	61	28	3	31	56	67
Varetægt trådt i stedet for straf <i>penalty served during arrest</i>	8	—	8	—	—	—	—	1
Betinget dom, strafudmålingen udsat	104	32	136	•	•	•	•	•
Domfældelser ialt <i>convictions, total</i>	1 932 ³	223 ⁴	2 155	1 461	160	1 621	2 268	2 395
heraf betingede <i>conditional</i>	467	111	578	480	99	579	787	877

¹ Endelige domfældelser for overtrædelser af borgerlig straffelov. ² Domfældte idømt bødestraf er ikke medregnet. ³ Inclusive 24 domme, hvor der udover den ubetingede frihedsstraf, som disse domme er fordelt efter i tabellen, tillige er idømt betinget frihedsstraf. ⁴ Inclusive 1 dom, hvor straffen er dels ubetinget, dels betinget frihedsstraf.

ANM. Fra og med 1960 er domfældelserne fordelt efter bopæl og ikke som i tidligere år efter straffested, hvilket medfører, at tallene for 1960 og 1961 ikke direkte kan sammenlignes med tallene for de foregående år.

TABEL 153.

Social forsikring og offentlig forsorg 1934—1961.

	København				1960-61
	1934/35-39/40 gnstl. average	1945/46-49/50 gnstl. average	1950/51-54/55 gnstl. average	1955/56-59/60 gnstl. average	
Samlet antal personer total number of persons					
Invalidepension ¹ <i>disablement pension</i>	6 325	9 387	10 249	11 506	13 877
heraf overgået til indtægtsbestemt folkepension <i>national pension fixed according to income</i>	152	242	339	373	506
Folkepension, ¹ indtægtsbestemt <i>national pension fixed according to income</i>	32 072	46 945	53 672	63 578	69 671
heraf overgået til folkepensionens mindstebeløb <i>transferred to minimum national pension</i>	•	•	•	113	312
Folkepensionens ¹ mindstebeløb <i>minimum national pension</i>	•	•	•	8 171	24 954
heraf overgået til indtægtsbestemt folkepension <i>national pension fixed according to income</i>	•	•	•	491	1 436
Invalide- og folkepension, ¹ netto ialt ² <i>total</i>	38 245	56 090	63 582	82 278	106 248
Enkepension og hjælp til enker m. fl. <i>Widows pension</i>	•	•	•	249	1 764
heraf som modtog anden understøttelse <i>who received other pub. assistance</i>	•	•	•	71	542
Enker, enkem. og forældrel. børn (kap. XVI) <i>widows, widowers, and orphans</i>	1 773	1 824	2 033	2 113	2 196
heraf som også modtog anden hjælp <i>who received other public assistance</i>	808	574	795	704	748
Særhjælp ³ (kap. XVII-XIX og XXI) <i>special relief</i>	20 668	12 542	9 901	11 266	11 054
heraf, som også modtog kommunehjælp og local government assistance	13 178	3 412	3 617	4 890	4 034
» » » fattighjælp og poor relief	109	61	47	37	6
» » » såvel komm.hjælp som fattighjælp og loc. governm. ass. and poor rel.	119	26	35	38	10
Kommunehjælp ³ (kap. XXII) <i>local government assistance</i>	51 166	14 221	18 101	20 956	12 162
heraf, som også modtog fattighjælp, men ikke særhjælp og poor relief but not special relief	171	80	102	78	6
Fattighjælp ³ (kap. XXIII-XXVII) <i>poor relief</i>	888	519	411	311	29
Kontingenthjælp ³ <i>subscription aid</i>	47 599	20 343	25 585	31 264	32 783
heraf, som også modtog anden hjælp <i>who received other public assistance</i>	38 115	18 719	24 177	29 933	32 310
Udlændinge samt danske i udlandet ³ <i>assistance to foreigners and Danes abroad</i>	1 242	630	373	295	245
Offentlig forsorg ³ netto ialt ² <i>total</i>	70 717	27 181	27 596	30 488	21 345
heraf folke- og invalidepensionister	3 144	2 743	2 739	4 298	1 838
Udgifter expenditure					
Invalidepension <i>disablement pension</i>	4 921	16 740	25 396	40 775	57 268
Folkepension, indtægtsbestemt <i>national pension fixed according to income</i>	23 529	80 397	121 330	194 517	253 221
Folkepensionens mindstebeløb <i>minimum national pension</i>	•	•	•	4 373	16 982
Invalide- og folkepension ialt <i>total</i>	28 450	97 137	146 726	239 665	327 471
Enkepension og hjælp til enker m. fl. <i>Widows pension</i>	•	•	•	582	5 500
Sygeforsikring <i>sickneess insurance</i>	214	607	720	1 007	1 038
Arbejdsanvisning og arbejdsløshedsforsikr. <i>placem. and unemployment insurance</i>	2 258	3 822	5 362	6 383	11 091
Børneværn <i>child welfare</i>	1 720	4 457	9 414	15 445	18 651
Underholdsbidrag til børn <i>child support</i>	2 863	7 128	11 286	15 285	16 131
Bidrag til børn af enker m. fl. <i>allowances etc.</i>	578	1 096	1 739	2 357	2 596
Særhjælp <i>special relief</i>	4 329	10 680	15 219	21 399	23 753 ⁴
Kommunehjælp <i>assistance</i>	23 326	9 175	14 799	17 322	10 406
Fattighjælp <i>poor relief</i>	513	643	652	588	27
Offentlig forsorg ialt <i>total</i>	33 329	33 179	53 109	72 396	71 564
Tilskud til mødrehjælpsinstitutioner <i>contributions to maternity aid institutions</i>	445	316	969	1 590	1 847
Driftstilskud til forsørgelsesvæsenets institutioner <i>contrib. to inst. of welfare</i>	2 649	11 204	21 124	27 483	27 782
Mælkehjælp til svangre kvinder (lov af 4. juli 1946) <i>maternity milk aid</i>	—	—	1 065	1 431	1 660
Foranstaltn. til bekæmp. af arbejdsløsheden <i>exp. concerning unemployment</i>	465	52	22	10	—
Husmoderafløsning <i>housewife relief</i>	—	—	3 886	5 348	5 028
Særl. ydelse til enl. mødre og pensionister <i>spec. relief f. single mothers and pension.</i>	—	—	6 699	7 278	7 746
Hjemmesygepleje <i>home nursery</i>	•	•	•	1 920	3 360
Ialt <i>total</i>	67 810	146 317	239 682	365 093	464 087
Refusion til komm. og udlandet <i>restitution to other local gov. and foreign count.</i>	142	92	120	152	116
Tilsammen ⁵ <i>total expenditure</i>	67 952	146 409	239 802	365 245	464 203
Indtægter revenue					
Bidrag fra forsørgere o. l. <i>amount paid by parents, etc.</i>	1 300	4 562	7 568	10 925	13 993
Refusion fra komm. og udl. <i>restitution from other local governm. and foreign count.</i>	495	229	133	156	142
Mellemkommunal refusion <i>restitution between local government</i>	4 416	1 306	3 869	3 998	6 089
Tilskud fra staten jfr. lov nr. 25 af 5. febr. 1958 <i>Government restitution</i>	4 471	16 689	25 875	38 032	46 327
Refusion fra staten og invalideforsikringsfonden <i>Government restitution</i>	23 369	71 117	114 781	185 251	256 201
Ialt <i>total revenue</i>	34 051	93 903	152 226	238 362	322 752
Kommunens nettoudgift <i>net expenditure</i>	33 901	52 506	87 576	126 883	141 451
» » pr. indbygger <i>net expenditure per inhabitant</i> . . kr.	55,06	69,17	114,94	171,45	195,64

¹ Hovedpersoner, ægtepar regnet som to personer. ² D. v. s. antal forskellige personer, der har nydt understøttelse, således at en person, der har 4 804 009 kr. ³ Omfatter samtlige udgifter, bortset fra administrationsudgifter og forskellige tilskud til sociale formål, og svarer således ikke til

Social statistics.

Social insurance and public assistance 1934-1961.

Frederiksberg					Gentofte				
19 ³⁴ / ₃₅₋₃₉ / ₄₀ gnstl. average	19 ⁴⁵ / ₄₆₋₄₉ / ₅₀ gnstl. average	19 ⁵⁰ / ₅₁₋₅₄ / ₅₅ gnstl. average	19 ⁵⁵ / ₅₆₋₅₉ / ₆₀ gnstl. average	1960-61	19 ³⁴ / ₃₅₋₃₉ / ₄₀ gnstl. average	19 ⁴⁵ / ₄₆₋₄₉ / ₅₀ gnstl. average	19 ⁵⁰ / ₅₁₋₅₄ / ₅₅ gnstl. average	19 ⁵⁵ / ₅₆₋₅₉ / ₆₀ gnstl. average	1960-61
967 31	1 199 34	1 225 49	1 430 50	1 793 51	327 11	474 11	576 23	670 22	816 39
4 473	6 660	8 047	10 246 18	11 746 57	1 380	2 554	3 382	4 612 17	5 361 47
•	•	•	2 727 99	7 442 224	•	•	•	2 218 61	5 729 163
5 409	7 825	9 223	14 236	20 649	1 696	3 017	3 935	7 400	11 657
•	•	•	31	190	•	•	•	16	—
•	•	•	•	•	•	•	•	•	•
258 70	225 33	234 20	235 36	255 42	84 22	93 23	103 27	130 37	143 47
2 575 1 207	1 355 429	1 010 387	1 050 420	609 299	648 194	696 94	525 92	448 100	363 85
9 11	3 6	4 3	3 4	1 2	3 4	3 2	— 1	3 2	— —
4 177 8	1 201 7	1 527 11	1 549 2	1 008 1	844 3	305 2	358 1	285 1	164 —
52 3 381	46 2 310	29 2 911	14 3 507	6 1 023	43 605	22 264	7 607	3 825	— 132
2 681 61	2 159 42	2 790 32	3 410 29	993 21	485 25	238 20	588 21	792 14	125 10
6 507 554	2 539 •	2 525 •	2 505 •	1 581 •	1 534 146	976 117	911 111	768 31	555 44
1000 kr. 683	1000 kr. 1 955	1000 kr. 2 804	1000 kr. 4 821	1000 kr. 6 821	1000 kr. 215	1000 kr. 789	1000 kr. 1 302	1000 kr. 2 140	1000 kr. 3 140
3 070	10 982	17 570	30 184	38 635	948	4 164	7 318	13 200	17 484
•	•	•	1 432	4 959	•	•	•	1 167	3 851
3 753	12 937	20 374	36 437	50 415	1 163	4 953	8 620	16 507	24 475
•	•	•	68	610	•	•	•	34	330
40	65	69	78	98	51	125	124	151	90
512	554	925	1 011	671	268	532	785	896	319
151	244	349	495	628	62	139	229	380	239
325	644	990	1 309	1 418	162	297	493	625	632
90	137	200	263	291	28	50	91	158	168
545	1 204	1 558	1 859	1 566	153	558	792	1 040	935
1 900	991	1 493	1 512	664	208	111	179	269	170
21	22	25	19	6	13	13	9	14	—
3 032	3 242	4 615	5 517	4 573	626	1 188	1 811	2 506	2 158
19	25	75	124	146	35	—	—	—	—
200	464	838	1 146	1 235	115	366	529	670	2 010
—	—	84	123	140	—	—	52	79	92
57	0	1	—	—	8	2	2	1	1
—	—	342	477	468	—	—	194	284	254
—	—	903	968	1 035	—	—	380	409	488
•	•	•	258	493	•	•	•	39	136
7 613	17 287	28 226	46 207	59 884	2 266	7 166	12 497	21 576	30 353
42	19	30	35	28	11	7	20	18	15
7 655	17 306	28 256	46 242	59 912	2 277	7 173	12 517	21 594	30 368
170	474	806	1 029	1 341	88	229	429	772	1 210
60	61	35	32	19	9	14	33	35	49
÷ 706	÷ 803	÷ 661	÷ 608	÷ 682	÷ 1 355	÷ 2 087	÷ 3 057	÷ 4 189	÷ 5 649
462	1 899	3 134	4 651	5 899	115	668	1 265	1 887	2 703
2 980	8 971	14 485	25 682	36 787	918	3 480	6 340	12 182	18 554
2 966	10 602	17 799	30 786	43 364	÷ 225	2 304	5 010	10 687	16 867
4 689	6 704	10 457	15 456	16 548	2 502	4 869	7 507	10 907	13 501
43,72	57,06	88,78	132,83	144,40	36,93	55,52	85,11	122,69	152,90

modtaget flere arter af hjælp, kun er medregnet een gang.
det i tabellens første halvdel anførte personaltal.

³ Hovedpersoner, ægtepar regnet som een person.

⁴ Heraf kontingenthjælp i 19⁶⁰/₆₁.

TABEL 154. Antal understøttede¹ fordelt efter alder, køn og forsørgerforhold.

Number of persons receiving aid distributed according to sex, age, and family status.

31. marts 1961 København Copenhagen Samtlige understøttede: all persons receiving aid	Mænd males			Understøttede i pct. af befolkningen in percent of population	Kvinder females				Ialt total		
	Antal understøttede number of persons				Antal understøttede number of persons				Understøttede i pct. af befolkningen in percent of population	Antal understøttede number of persons	Understøttede i pct. af befolkningen in percent of population
	Familieforsørgere heads of family	Enlige personer single persons	Ialt total		Familieforsørgere heads of family	Enlige personer single persons	Hustruer married women	Ialt total			
18-19 år years	56	231	287	2,7	126	103	326	555	5,3	842	4,0
20-24 » »	909	1 384	2 293	8,2	786	245	1 114	2 145	8,5	4 438	8,4
25-29 » »	775	2 243	3 018	12,9	781	221	717	1 719	8,3	4 737	10,7
30-34 » »	544	2 436	2 980	15,0	627	238	635	1 500	7,4	4 480	11,2
35-39 » »	603	2 824	3 427	15,9	662	346	631	1 639	6,8	5 066	11,0
40-44 » »	647	2 640	3 287	13,9	507	515	652	1 674	6,1	4 961	9,7
45-49 » »	676	2 233	2 909	11,8	423	826	736	1 985	6,7	4 894	9,0
50-54 » »	784	1 824	2 608	10,2	363	1 311	804	2 478	8,2	5 086	9,1
55-59 » »	1 019	1 487	2 506	11,4	180	2 393	969	3 542	12,6	6 048	12,1
60-64 » »	1 360	1 358	2 718	14,4	27	6 860	2 558	9 445	38,4	12 163	28,0
65-69 » »	6 304	2 644	8 948	90,1	4	10 415	5 731	16 150	98,5	25 098	95,2
70-74 » »	7 346	3 272	10 618		—	10 762	5 021	15 783		26 401	
75-79 » »	4 281	2 977	7 258		—	9 571	2 482	12 053		19 311	
80 år og derover and over	2 425	3 463	5 888	—	9 449	1 052	10 501	16 389			
Ialt total...	27 729	31 016	58 745	23,1	4 486	53 255	23 428	81 169	27,4	139 914	25,4
heraf personer, der modtog egentlig forsørg ² of which persons receiving real public assistance											
18-19 år years	55	139	194	1,8	122	91	326	539	5,1	733	3,5
20-24 » »	894	682	1 576	5,6	760	213	1 110	2 083	8,3	3 659	6,9
25-29 » »	743	713	1 456	6,2	744	189	715	1 648	8,0	3 104	7,0
30-34 » »	511	619	1 130	5,7	587	199	630	1 416	7,0	2 546	6,4
35-39 » »	545	665	1 210	5,6	614	312	621	1 547	6,4	2 757	6,0
40-44 » »	604	714	1 318	5,6	479	486	643	1 608	5,9	2 926	5,7
45-49 » »	693	850	1 483	6,0	408	798	724	1 930	6,5	3 413	6,3
50-54 » »	758	961	1 719	6,7	355	1 288	772	2 415	8,0	4 134	7,4
55-59 » »	990	1 102	2 092	9,5	178	2 365	930	3 473	12,4	5 565	11,1
60-64 » »	1 322	1 196	2 518	13,4	27	6 840	2 543	9 479	38,3	11 937	27,5
65-69 » »	6 294	2 586	8 880	89,8	4	10 475	5 726	16 145	98,5	25 025	95,1
70-74 » »	7 345	3 259	10 604		—	10 762	5 021	15 783		26 387	
75-79 » »	4 281	2 969	7 250		—	9 571	2 482	12 053		19 303	
80 år og derover and over	2 424	3 460	5 884	—	9 449	1 052	10 501	16 385			
Ialt total...	27 399	19 975	47 374	18,6	4 278	52 987	23 295	8 0560	27,2	127 874	23,2

¹ I h. t. lov om offentlig forsørg, lov om folkeforsikring (modtagere af folkepension) samt lov om pension og hjælp til enker m. fl. ² D. v. s. samtlige understøttede bortset fra personer, der kun har modtaget hjælp til udredelse af medlemskontingenter m. m. og som følge af manglende betaling af underholdsbidrag.

TABEL 155. Personer, der modtog invalidepension og folkepension.

Disablement pensions and national pensions.

31. marts 1961. Antal invalidepensionister number of disabled pensioners	København			Frederiksberg			Gentofte		
	Mænd m.	Kvind. f.	Ialt total	Mænd m.	Kvind. f.	Ialt total	Mænd m.	Kvind. f.	Ialt total
	Enlige personer single persons	2219	5250	7469	243	717	960	105	315
Gifte personer, hvis ægtefælle ikke modtog invalide- eller folkepension persons married to non-pensioners	1711	1501	3212	230	173	403	110	82	192
Gifte personer, hvis ægtefælle modtog folkepensionens mindste-beløb persons married to minimum national pensioners	5	62	67	—	6	6	—	3	3
Gifte personer, hvis ægtefælle modtog indtægtsbestemt folkepension persons married to national pensioners	453	425	878	40	42	82	17	21	38
Ægtepar, hvor begge ægtefæller modtog invalidepension married couples, both spouses receiving disablement pension	251	251	502	28	28	56	10	10	20
Ialt total...	4639	7489	12128	541	966	1507	242	431	673
heraf {									
under 25 år - 25 years	52	64	116	5	11	16	7	8	15
fra 25 til 34 år »	254	330	584	31	23	54	5	16	21
» 35 » 44 » »	535	883	1418	52	85	137	35	57	92
» 45 » 54 » »	1146	2016	3162	142	244	386	67	128	195
» 55 » 65 » »	2652	4196	6848	311	603	914	128	222	350

(fortsættes)

TABEL 155 (fortsat). **Personer, der modtog invalidepension og folkepension.**
Disablement pension and national pension.

31. marts 1961 Personer, der modtog indtægtsbestemt folkepension <i>number of national pensioners</i>	København			Frederiksberg			Gentofte		
	Mænd m.	Kvind. f.	Ialt total	Mænd m.	Kvind. f.	Ialt total	Mænd m.	Kvind. f.	Ialt total
Enlige personer <i>single persons</i>	8 909	35 229	44 138	1 115	6 216	7 331	471	2 793	3 264
Gifte personer, hvis ægtefælle ikke modtog invalide- eller folkepension <i>persons married to non-pensioners</i>	1 219	263	1 482	182	29	211	68	12	80
Gifte personer, hvis ægtefælle modtog folkepen- sionens mindstebeløb <i>persons married to minimum- pensioners</i>	11	63	74	2	6	8	1	8	9
Gifte personer, hvis ægtefælle modtog invalidepen- sion <i>persons married to disabled pensioners</i>	425	453	878	42	40	82	21	17	38
Ægtepar, hvor begge ægtefæller modtog indtægts- bestemt folkepension <i>married couples, both spouses receiving national pension</i>	9 015	9 015	18 030	1 282	1 282	2 564	735	735	1 470
Ialt total...	19 579	45 023	64 602	2 623	7 573	10 196	1 296	3 565	4 861
Aldersfordeling age groups									
Fra 61 til 64 år <i>years</i>	232	6 437	6 669	29	1 005	1 034	10	475	485
» 65 » 69 » »	4 643	11 874	16 517	565	1 902	2 467	270	894	1 164
» 70 » 74 » »	6 352	11 288	17 640	845	1 877	2 722	436	897	1 333
» 75 » 79 » »	4 745	8 369	13 114	663	1 444	2 107	301	672	973
80 år og derover <i>80 years and over</i>	3 607	7 055	10 662	521	1 345	1 866	279	627	906
Ialt total...	19 579	45 023	64 602	2 623	7 573	10 196	1 296	3 565	4 861
Personer, der modtog mindstepension <i>number of persons receiving minimum-pension</i>									
Enlige personer <i>single persons</i>	2 565	7 631	10 196	770	2 616	3 386	526	1 813	2 339
Gifte personer, hvis ægtefælle ikke modtog invalide- eller folkepension <i>persons married to non-pensioners</i>	3 696	800	4 496	985	160	1 145	852	114	966
Gifte personer, hvis ægtefælle modtog invalidepen- sion <i>persons married to disabled pensioners</i>	62	5	67	6	—	6	3	—	3
Gifte personer, hvis ægtefælle modtog indtægtsbe- stemt folkepension <i>persons married to national pens.</i>	63	11	74	6	2	8	8	1	9
Ægtepar, hvor begge ægtefæller modtog folkepen- sionens mindstebeløb <i>married couples, both spouses receiving minimum-pension</i>	3 602	3 602	7 204	978	978	1 956	924	924	1 848
Ialt total...	9 988	12 049	22 037	2 745	3 756	6 501	2 313	2 852	5 165
Aldersfordeling age groups									
Fra 67 til 69 år <i>years</i>	3 256	3 367	6 623	776	912	1 688	633	720	1 353
» 70 » 74 » »	3 520	4 095	7 615	969	1 247	2 216	818	971	1 789
» 75 » 79 » »	1 886	2 635	4 521	555	863	1 418	489	636	1 125
80 år og derover <i>80 years and over</i>	1 326	1 952	3 278	445	734	1 179	373	525	898
Ialt total...	9 988	12 049	22 037	2 745	3 756	6 501	2 313	2 852	5 165

ANM. Det for invalide- og indtægtsbestemt folkepension fælles grundbeløb, der reguleres i overensstemmelse med pristallet, udgjorde i 1960-61 for hovedstadskommunerne 5 520 kr. og 3 660 kr. årligt henholdsvis for ægtepar og enlige pensionister, samt ægtepar, hvor kun den ene ægtefælle modtog pension. Folkepensionens mindstebeløb, der ydes uden hensyn til modtagerens økonomiske forhold, udgjorde 1 260 kr. for ægtepar og 840 kr. for enlige.

Retten til at oppebære pension med det fulde grundbeløb er betinget af, at den beregnede årlige indtægt ikke overskrider det fradragfri beløb, nemlig 2 800 kr. for ægtepar, hvor begge ægtefæller eller den ene af disse modtager pension, og 2 000 kr. for enlige personer.

For indtægter herudover fradrages der 60 kr. for hver 100 kr., hvormed indtægten overstiger de nævnte beløb. Overstiger indtægten henholdsvis 140 % eller 180 % af de samme tidligere nævnte beløb, fradrages dog henholdsvis 72 kr. eller 84 kr. for hver 100 kr., hvormed indtægten overstiger de nævnte procenter.

Invalidepensionen kan dog ikke nedsættes til under $\frac{1}{3}$ af grundbeløbet, og folkepensionen bortfalder, hvis den nedsættes til under $\frac{1}{6}$. Såfremt de pågældende folkepensionister opfylder betingelserne for at oppebære folkepensionens mindstebeløb, kan bestemmelserne om fradrag i pensionen ikke bringe denne under folkepensionens mindstebeløb, hvorefter dette udbetales. For pension fra stat, kommune m. fl. fradrages yderligere 20 % af det beløb, hvormed denne overstiger $\frac{2}{3}$ af det fradragfri beløb. Ved indtægtsberegningen fradrages der for alle indtægter – bortset fra formueindtægter for folkepensionister – et beløb svarende til $\frac{1}{3}$ af det fradragfri beløb, medens der for invalidepensionisters vedkommende for indtægter ved personligt arbejde yderligere fradrages $\frac{2}{3}$ af det fradragfri beløb.

(fortsættes)

TABEL 156. **Personer, der modtog tillæg til invalide- og folkepension.**
Supplements to disabled pensioners and national pensioners.

31. marts 1961 Personer der modtog: <i>number of persons receiving</i>	Invalidepensionister <i>disabled pensioners</i>			Folkepensionister <i>national pensioners</i>		
	København	Frederiks- berg	Gentofte	København	Frederiks- berg	Gentofte
	Invaliditetstillæg (§ 40 stk. 2)	11 966	1 507	673	3 971	546
Bistandstillæg (§ 40, stk. 3)	894	107	60	259	49	17
Plejetillæg (§ 40, stk. 3)	224	22	29	39	10	10
Ventetillæg (§ 40, stk. 1)	•	•	•	16 786	3 306	1 653
Alderstillæg (§ 40, stk. 10)	•	•	•	8 772	1 859	759
Tillæg til efterlevende ægtefælle (§ 40, stk. 1)	•	•	•	861	19	19
Ægteskabstillæg (§ 40, stk. 6)	3 189	403	192	1 452	211	80
Børnetillæg (§ 40, stk. 5)	468	74	34	86	12	3
Personligt tillæg (§ 40, stk. 11)	3 876	256	195	19 552	2 133	2 044

ANM. Til invalidepensionister ydes der et **invaliditetstillæg** (5 888 kr. årlig) og under særlige forhold et **bistandstillæg** (1 164 kr. årlig til enlige og 2 328 kr. årlig til ægtepar, hvor begge ægtefæller har ret til tillægget) og et **plejetillæg** (1 932 kr. årlig til enlige og 3 864 kr. til ægtepar, hvor begge har ret til tillægget). **Ventetillæg** ydes til folkepensionister, der har begæret pension $\frac{1}{4}$ 1960 eller senere ved opsættelse af begæring til det fyldte 70. år med 552 kr. til ægtepar og 372 kr. til enlige, ved opsættelse til det fyldte 72. år med 828 kr. til ægtepar og 540 kr. til enlige. Til enlige kvinder ved opsættelse til det fyldte 65. år med 132 kr. og det fyldte 67. år med 264 kr. Til folkepensionister, der har begæret pension før $\frac{1}{4}$ 1960 udgør ventetillægget ved opsættelse til det fyldte 67. år 180 kr. for ægtepar og 132 kr. for enlige; ved opsættelse til det fyldte 70. år 372 kr. for ægtepar og 264 kr. for enlige. Til folkepensionister på 80 år og derover ydes et **alderstillæg** ($5\frac{1}{2}$ % af det beregnede grundbeløb; til ægtepar, hvor kun den ene ægtefælle er fyldt 80 år, nedsættes tillægget til $\frac{2}{3}$). Til **efterlevende ægtefælle** kan der ydes et beløb på indtil halvdelen af bistands-tillæggets størrelse.

Til såvel invalide- som folkepensionister ydes **ægteskabstillæg** til gifte personer, hvis ægtefælle ikke modtager pension (612 kr. årlig). Desuden kan der ydes **børnetillæg** (984 kr. årlig for hvert barn) samt **personligt tillæg**, hvor forholdene er særligt vanskelige.

TABEL 157. **Enkepension og hjælp til enker m. fl.**
Widow's pension and relief to widows etc.

31. marts 1961	København					Frederiksberg					Gentofte				
	Under 45 år -45 years	45-49 år years	50-54 år years	55 år og der- over years and over	Ialt total	Under 45 år -45 years	45-49 år years	50-54 år years	55 år og der- over years and over	Ialt total	Under 45 år -45 years	45-49 år years	50-54 år years	55 år og der- over years and over	Ialt total
Lov nr. 70 af 13. marts 1959 ¹															
Enkepension <i>widow's pension</i>															
§ 1, stk. 1, nr. 1 ²	•	•	•	550	550	•	•	•	86	86	•	•	•	39	39
§ 1, » 1, » 2 ³	•	58	28	1	87	•	4	3	—	7	•	6	2	1	9
§ 1, » 1, » 3 ⁴	2	2	17	7	28	—	—	1	—	1	—	—	—	—	—
§ 1, » 2 ⁵	122	103	175	23	475 ⁶	—	—	11	49	60	7	6	17	7	37
Ialt total. . .	124	163	220	581	1 140 ⁶	—	4	15	135	154	7	12	19	47	85
Hjælp til enker <i>relief to widows</i>															
Overgangshjælp tran- sition relief	74	26	71	48	219	1	—	2	—	3	—	—	—	—	—
Hjælp til underhold relief to living	121	22	153	15	311	3	3	5	4	15	3	—	2	—	5
Hjælp til uddannelse relief to education ...	5	2	2	—	9	2	—	—	1	3	2	—	—	—	2
Ialt total. . .	200	50	226	63	539	6	3	7	5	21	5	—	2	—	7
Ialt forskellige personer der modtog enkehj. persons, total (net.)..	175	46	212	58	491	4	3	7	4	18	11	12	21	47	91

¹ Med senere ændringer, senest i lov nr. 114 af 3. maj 1961. ² Pension til kvinder, der efter mindst 5 års ægteskab blev enker efter det fyldte 55. år. ³ Pension til kvinder, der ved enkestand, indtruffet efter det fyldte 45. år, havde forsørgelsespligt over for mindst 2 børn under 18 år, så længe hun har forsørgelsespligt for 1 barn under 18 år. ⁴ Pension til enker, der ved det fyldte 55. år modtog hjælp til enker og som har eller har haft forsørgelsespligt over for et eller flere børn under 18 år. ⁵ Pension i særlige tilfælde til enker og andre enlige kvinder, der er fyldt 50 år eller som har modtaget pension i henhold til § 1, stk. 1, nr. 2. ⁶ Hertil kommer 52 enlige kvinder, der er fyldt 50 år eller som har modtaget pension i henhold til § 1, stk. 1, nr. 2.

TABEL 158.

**Personer¹ med indtægtsbestemt folkepension
fordelt efter pengeydelsens² størrelse.**
National pensioners according to cash benefit received.

København Årlig pengeydelse beregnet efter månedsydelsens størrelse den 31. marts 1961 <i>yearly cash benefit estimated on monthly cash benefit 31st March, 1961</i>	Ægtepar ³ , hvor begge ægtefæller modtog folkepension <i>married couples both spouses receiving national pensions</i>	Gifte personer, hvis ægtefælle ikke modtog invalide- eller folkepension <i>persons married to non-pensioners</i>		Enlige personer <i>single persons</i>	
		Mænd <i>males</i>	Kvinder <i>females</i>	Mænd <i>males</i>	Kvinder <i>females</i>
Under 800 kr.	—	1	1	1	38
800-1 200 »	16	24	11	21	207
1 200-1 600 »	64	63	83	46	366
1 600-2 000 »	63	28	14	43	314
2 000-2 400 »	63	41	33	64	381
2 400-2 800 »	68	30	24	74	528
2 800-3 200 »	50	47	40	112	768
3 200-3 600 »	91	48	19	167	1 070
3 600-4 000 »	65	83	9	4 426	20 562
4 000-4 400 »	94	311	42	2 145	6 690
4 400-4 800 »	139	361	37	621	1 977
4 800-5 200 »	157	108	8	123	432
5 200-5 600 »	1 323	48	4	38	118
5 600-6 000 »	3 880	11	—	12	38
6 000 kr. og derover <i>and more</i>	2 892	26	1	15	43
Ialt total ...	8 965	1 230	326	7 908	33 532
Pengeydelsens gennemsnitlige månedlige størrelse den 31. marts 1961 <i>average monthly cash benefit 31st March, 1961</i>	kr. 473	kr. 334	kr. 232	kr. 326	kr. 316

¹ Ægtepar, hvor den ene ægtefælle modtog invalidepension og den anden folkepension, er medtaget i tabel 159. ² D. v. s. grundbeløb plus løbende tillæg. ³ Ægtepar er regnet som een person.

ANM. Antallet af personer, der modtog **mindstepension** udgjorde pr. 31. marts 1961 ialt 22 037; heraf 7 204 gifte personer, hvor også ægtefællen modtog mindstepension. Mindstepensionen udgjorde indtil $\frac{31}{3}$ 1961 for ægtepar, hvor begge ægtefæller modtog mindstebeløbet 1 260 kr. årlig. For enlige personer samt ægtepar, hvor kun den ene ægtefælle modtog mindstebeløbet 840 kr. årlig. Udgiften til mindstepension udgjorde i 1960—61 ialt 16 982 234 kr.

TABEL 159.

Invalidepensionister¹ fordelt efter pengeydelsens² størrelse.
Disabled pensioners according to cash benefit received.

København Årlig pengeydelse beregnet efter månedsydelsens størrelse den 31. marts 1961 <i>yearly cash benefit estimated on monthly cash benefit 31st March, 1961</i>	Ægtepar ³ , hvor begge ægtefæller modtog invalidepension <i>married couples both spouses receiving disabled.</i>	Gifte personer, hvis ægtefælle modtog folkepension <i>persons married to national pensioners</i>	Gifte personer, hvis ægtefælle ikke modtog invalide- eller folkepension <i>persons married to non-pensioners</i>		Enlige personer <i>single persons</i>	
			Mænd <i>males</i>	Kvinder <i>females</i>	Mænd <i>males</i>	Kvinder <i>females</i>
Under 1 400 kr.	•	1	215	872	83	118
1 400-1 800 »	•	6	21	57	2	9
1 800-2 200 »	—	6	22	52	6	19
2 200-2 600 »	—	8	41	179	13	25
2 600-3 000 »	—	2	25	41	7	17
3 000-3 400 »	4	6	47	70	10	34
3 400-3 800 »	3	4	42	39	13	40
3 800-4 200 »	—	5	53	37	36	67
4 200-4 600 »	1	8	60	31	1 540	3 529
4 600-5 000 »	1	7	551	111	165	691
5 000-5 400 »	1	6	187	25	85	237
5 400-5 800 »	1	7	51	12	110	248
5 800-6 200 »	2	232	172	20	24	65
6 200-6 600 »	3	302	51	2	19	32
6 600-7 000 »	82	107	68	10	3	12
7 000-7 400 »	36	72	44	5	5	—
7 400-7 800 »	21	45	7	—	1	2
7 800 kr. og derover <i>and more</i>	93	50	59	—	2	2
Ialt total ...	248	874	1 716	1 563	2 124	5 147
Pengeydelsens gennemsnitlige månedlige størrelse den 31. marts 1961 <i>average monthly cash benefit 31st March, 1961</i>	kr. 621	kr. 532	kr. 385	kr. 182	kr. 361	kr. 366

¹ Inkl. gifte personer, hvis ægtefælle modtog folkepension. ² Se tabel 158, note 2. ³ Se tabel 158 note 3.

TABEL 160. Alderdomshjem og andre stiftelser under forsørgelsesvæsenet.
Homes for the aged and other municipal foundings.

	København			Frederiksberg	Gentofte
	Alderdomshjem ¹ for the aged	Nørre hospital (Kbh.'s plejehjem)	Sundholm	Alderdomshjem ² for the aged	Alderdomshjem ³ for the aged
Antal personer number of persons					
Antal personer number of persons..... ^{31/3} 1961	1 745 ³	545	206	262	207 ⁴
Dagligt middeltal average per day..... 1960-61	1 654	545	134	262	207
heraf mænd males.....	692	236	175	82	68
» kvinder females.....	962	309	9	180	139
Antal personer number of persons..... ^{31/3} 1960	1 617 ³	557	196	264	201 ⁴
Udgifter 19⁶⁰/₆₀ expenditure					
Lønninger salaries..... 1000 kr.	1 126	6 686	2 174	1 089	578
Forplejning food..... »	1 955	684	251	351	261
Belysning og brændsel lighting and fuel..... »	648	227	334	129	95
Forrentning og afskrivninger interests and depreciation..... »	1 099	169	260	350	163
Andre udgifter other expenditure..... »	4 121	1 792	659	478	574
Ialt total... 19 ⁶⁰ / ₆₁	18 949	9 558	3 678 ⁵	2 397	1 671
» »... 19 ⁵⁰ / ₆₀	17 320	9 257	3 162 ⁵	2 229	1 453

¹ D. v. s. De gamle by og Helene Michaelsens hjem for ældre kvinder. ² D. v. s. alderdomshjemmet „Solhjem“, „Ordruplund“ og „Vesterled“.
³ Heraf pr. ^{31/3} 1961 og 1960 i De gamle bys sygeafdeling henholdsvis 1 294 og 1 138 personer og i Helene Michaelsens hjem henholdsvis 14 og 15 personer. ⁴ Heraf pr. ^{31/3} 1961 og 1960 i alderdomshjemmet „Solhjem“ henholdsvis 98 og 96 personer, i alderdomshjemmet „Ordruplund“ henholdsvis 64 og 61 personer og i alderdomshjemmet „Vesterled“ henholdsvis 45 og 44 personer. ⁵ Inkl. sygeafdelingen, der i 19⁶⁰/₆₁ og 19⁵⁰/₆₀ havde en udgift på henholdsvis 1 258 000 og 925 000 kr.

TABEL 161. Børne- og ungdomsværn. Child welfare.
(Lov nr. 192 af 7. juni 1958 om ændringer i lov om offentlig forsorg af 20. maj 1933, afsnit II).

1. Antal børn under tilsyn (kapitel VII) number of children under supervision	København		Frederiksberg		Gentofte	
	^{31/12} 1961	^{31/12} 1960	^{31/12} 1961	^{31/12} 1960	^{31/12} 1961	^{31/12} 1960
Børn uden for eget hjem children boarded out						
I familiepleje under 14 år children permanently boarded out under 14 years.....	609 ¹	617 ¹	60	67	23	33
I dagpleje under 14 år children boarded out by day under 14 years	367	324	13	15	7	—
Bidragnydende børn, 14-17 år children receiving assistance ..	6	4	14	10	—	—
Børn i egne hjem children staying with their parents						
Børn, født uden for ægteskab illegitimate children						
Under 7 år samt ikke bidragnydende børn ² under 7 years	2 646	2 699	413	478	111	97
Bidragnydende børn over 7 år 7 years and over.....	304	349	14	16	52	62
Bidragnydende ægtebørn legitimate children receiving ass.....	2 634	2 889	752	790	275	295
Bidragnydende enke og enkemandsbørn children of widows and widowers receiving assistance.....	233	213	317	313	112	104
Børn af forældre, der oppebærer vedvarende kommune- eller fattighjælp children whose parents receive permanent assistance	—	15	17	25	—	—
Ialt total... 19 ⁶⁰ / ₆₁	6 799	7 110	1 600	1 714	580	591
2. Forebyggende børneværn (kapitel VIII) preventive child welfare						
A. Antal børn, for hvilke der i årets løb er tildelt advarsel, beskikket tilsynsværge m. m. children for whom supervising guardian was appointed.....	19 ⁶⁰ / ₆₁	19 ⁵⁰ / ₆₀	19 ⁶⁰ / ₆₁	19 ⁵⁰ / ₆₀	19 ⁶⁰ / ₆₁	19 ⁵⁰ / ₆₀
Antal tilsynsværgemål ved årets udgang number of supervising guardians at the end of the year.....	918 ³	894 ³	78	84	65	37
B. Institutioner for forebyggende børneværn institutions for preventive child welfare						
a. Kommunale institutioner municipal institutions						
Vuggestuer day-nurseries.....	13	13	1	1	—	—
Børnehaver kindergartens.....	22 ⁴	22	1	1	—	—
Fritidshjem spare-time homes.....	15 ⁵	15	6	6	3	3
Ialt total... 19 ⁶⁰ / ₆₁	50 ⁶	50	8	8	3	3
Gnstl. dagl. antal børn average number of children per day						
Vuggestuer day-nurseries.....	470	483	39	46	—	—
Børnehaver kindergartens.....	1 136	1 114	30	33	—	—
Fritidshjem spare-time homes.....	1 397	1 385	301	315	127	148
Ialt total... 1000 kr.	3 003	2 982	370	394	127	148
heraf kommunens tilskud municipal subvention..... » »	10 158	9 573	810	802	283	259
(fortsættes)	4 497	4 173	282	351	141	120

¹ Heraf pr. ^{31/12} 1961 og 1960 henh. 68 og 79 børn i vederlagsfri familiepleje. ² I h. t. § 110, stk. 2, kan tilsynet for ikke bidragnydende børn født uden for ægteskab efter stedfunden undersøgelse i det enkelte tilfælde udstrækkes til børnenes fyldte 14. år. ³ Heraf har i 19⁶⁰/₆₁ og 19⁵⁰/₆₀ henholdsvis 69 og 77 såvel modtaget pålæg som fået beskikket tilsynsværge. ⁴ Yderligere er 5 børnehaver udlejet til og drives af private. ⁵ Endvidere fritidshuset „Lykkebo“, Brønshøj-Husum ungdomshus og 3 fritidshjem, der udlejes til private. I 12 af fritidshjemmene har der desuden i vinterens løb været etableret ungdomsklubber med fritidsbeskæftigelse, foredragsvirksomhed o. lign. Endelig drev Københavns kommunale skolevæsen 5 fritidshjem ved 5 hjælpeskoler, og disse hjem har gennemsnitlig i 19⁶⁰/₆₁ været besøgt af 152 børn på alle skoledage. ⁶ 12 af institutionerne er forenede med andre.

TABEL 161 (fortsat).

Børne- og ungdomsværn. *Child welfare.*

2. Forebyggende børneværn (fortsat)	København		Frederiksberg		Gentofte	
	19 ⁶⁰ /61	19 ⁵⁹ /60	19 ⁶⁰ /61	19 ⁵⁹ /60	19 ⁶⁰ /61	19 ⁵⁹ /60
b. Private institutioner, der modtager offentlig støtte <i>private institutions receiving public assistance</i>						
Vuggestuer <i>day-nurseries</i>	35	33	4	4	7	7
Børnehaver <i>kindergartens</i>	191 ¹	181 ¹	24	24	20 ³	20 ³
Fritidshjem <i>spare-time homes</i>	54 ²	54 ²	—	—	2	2
Ialt total... ..	280 ⁴	268 ⁴	28	28	29 ³	29 ³
Gnstl. dagligt antal børn <i>average number of children per day</i>						
Vuggestuer <i>day-nurseries</i>	1 164	1 111	97	100	195	188
Børnehaver <i>kindergartens</i>	7 097 ¹	6 864 ¹	916	925	666	696
Fritidshjem <i>spare-time homes</i>	3 841	3 886	—	—	52	49
Ialt total... ..	12 102	11 861	1 013	1 025	913	933
Kommunens tilskud til driften <i>municipal subvention</i> 1000 kr.	10 013	9 646	652	632	620	557
3. Børn anbragt uden for hjemmet (kapitel IX) <i>children removed from their homes</i>						
Antal understøttede børn fjernet fra hjemmet i h. t. §§ 130 stk. 1 og 131 <i>children removed acc. to the Public Assistance Act</i>						
Antal øvrige understøttede børn ⁵ <i>other</i>	2 497	2 627	175	169	69	65
Ialt total... ..	2 780	3 022	236	232	46	39
Nettoudgifter afholdt af kommunen, refusionsforbundet og den fælleskommunale udligningsfond <i>expenditure</i> 1000 kr.	5 277	5 649	411	401	115	104
	5 074	5 313	327	330	175	181
4. Andre børneinstitutioner under Københavns kommune <i>other institutions for children of the municipality of Copenhagen</i>	Børneop- tagelses- hjem	Børne- hjem	Hushold- nings- skole og fredshjem	Kyst- sana- toriet	Ialt <i>total</i>	heraf dreng of which <i>males</i>
Antal børn ⁶ <i>number of children</i>						
under 5 år <i>under 5 years</i>	809	29	—	48	886	490
5-9 » <i>years</i>	409	94	—	149	652	368
10-14 »	229	166	4	17	416	259
15-17 »	67	46	65	—	178	87
18-20 »	5	5	10	—	20	6
Tilsammen 1960-61 total... ..	1 519	340	79	214	2 152	1 210
» 1959-60 »	1 584	339	81	205	2 209	1 222
Udgifter 1960-61 <i>expenditure</i>	4 539	2 701	495	380	8 115	•
» 1959-60 »	4 267	2 889	474	370	8 000	•

¹ Hertil kommer 4 „udflytterbørnehaver“ og 7 halvdagsbørnehaver med et gnstl. børnetal på henhsv. 84 og 119. ² I 22 af fritidshjemmene har der tillige i vinterhalvåret været etableret ungdomsklubber. — Desuden var der i 19⁶⁰/61 95 fritids- og ungdomsklubber, som ikke stod tilknyttet i forvejen anerkendte børneinstitutioner. ³ Heraf 5 halvdagsbørnehaver med ialt 154 børn. ⁴ I 19⁶⁰/61 og 19⁵⁹/60 er henh. 50 og 48 af institutionerne forenede med andre. ⁵ Børn uden forsørgere eller børn, hvis forældre midlertidigt er ude af stand til at sørge forsvaret for dem, § 130, stk. 2. ⁶ Samtlige de børn, der i årets løb har haft ophold i børneinstitutionerne; har de besøgt flere af disse, er de medregnet hvert sted.

TABEL 162.

Bidrag til enlige forsørgere m. m.
Children's allowances for single bread-winners.

a. Forskudsvis udbetalte underholdsbidrag 1960-61 <i>child support paid in advance</i>	København		Frederiksberg		Gentofte	
	Børn født uden for ægteskab illegitime children	Børn født i ægteskab legitime children	Børn født uden for ægteskab illegitime children	Børn født i ægteskab legitime children	Børn født uden for ægteskab illegitime children	Børn født i ægteskab legitime children
Antal børn <i>number of children</i>	5 835 ¹	12 197	519 ¹	1 174	260 ¹	434
Bidragsskyldige <i>responsible parents with</i> der har betalt det udredte beløb fuldt ud <i>amount repaid</i>	361	392	3	2
der ikke har betalt det udredte beløb fuldt ud ² <i>amount not repaid</i>	4 831	7 620	504	885
Ialt total... ..	5 192	8 012	507	887	240	279
heraf boende i kommunen <i>with residence in the municipality</i>	2 789	5 361	65	223	22	71
» » » <i>with residence in other municipalities</i>	1 597	2 024	376	588	180	176
» forgesves efterlyste, udvandrede ell. døde <i>disappeared, dead, etc.</i>	806	627	66	76	38	32
b. Bidrag til børn af enker og enkemænd samt forældre- løse børn ³ <i>children's allowances for widows, widowers, etc.</i>	1960-61	1959-60	1960-61	1959-60	1960-61	1959-60
Antal enker <i>number of widows</i>	1 695	1 687	209	196	117	116
» enkebørn <i>number of widows' children</i>	2 525	2 546	289	270	177	177
» enkemænd <i>number of widowers</i>	229	227	11	15	11	13
» enkemænds børn <i>number of widowers' children</i>	305	362	15	22	15	20
» forældreløse børn, børn af fraskilte m. m. <i>orphans, etc.</i>	277	260	25	12	15	16

¹ Herunder i 19⁶⁰/61 henholdsvis 184, 27 og 10 børn, til hvem underholdsbidrag er udlagt for bidragsfonden.

² De udækkede beløb er betragtet som kommunehjælp. ³ Børn af udlændinge m. fl. og danske i udlandet er ikke medregnet.

TABEL 163. Antal hovedpersoner, der har modtaget særhjælp, kommunehjælp og fattighjælp.

Number of directly assisted persons having received special relief, local government assistance, and poor relief.

1960-61	København				Frederiksberg				Gentofte			
	Ægtepar married couples	Enlige mænd ¹ single men	Enlige kv. ¹ single women	Ialt ² total	Ægtepar married couples	Enlige mænd ¹ single men	Enlige kv. ¹ single women	Ialt ² total	Ægtepar married couples	Enlige mænd ¹ single men	Enlige kv. ¹ single women	Ialt ² total
Særhjælp³ special relief												
Fortsat sygehjælp (§ 241-246) .	352	187	491	1030	7	3	10	20	12	—	3	15
Kronisk syge (§ 247-250)	361	684	439	1484	32	54	40	126	5	37	40	82
Abnorme m. fl. (§ 252-261) . . .	157	303	262	722	9	15	34	58	5	5	10	20
Tuberkulose (§ 262-265)	318	256	234	808	22	33	17	72	8	6	7	21
Militærpersoner (§ 281)	1021	147	•	1168	110	28	•	138	60	13	•	73
Læge og jordemoder (§ 231-32, § 271-72 og § 334, nr. 14)	1352	1016	2056	4424	123	114	230	467	23	32	49	104
Enlige mødre (§ 282)	•	•	2230	2230	•	•	18	18	•	•	5	5
Iøvrigt	410	393	424	1227	29	35	49	113	19	18	39	76
Brutto ialt ⁴ total (gross)	3971	2986	6136	13093	332	282	398	1012	132	111	153	396
Netto ialt ⁵ total (net) . . . 1960-61	3522	2576	4956	11054	283	234	300	817	126	100	137	363
» » » » . . . 1959-60	3944	2746	4978	11668	341	257	436	1034	134	107	122	363
Kommunehjælp³ local government assistance												
a. uden tab af valgret⁶:												
Underholdshjælp (§ 297)	3319	4073	3696	11088	212	281	439	932	51	56	82	189
Tillægshjælp (§ 293)	109	12	6	127	4	2	—	6	1	1	—	2
Øvrigt hjælp	780	942	787	2509	33	42	48	123	29	20	17	66
Brutto ialt ⁴ total (gross)	4208	5027	4489	13724	249	325	487	1061	81	77	99	257
Netto ialt ⁵ total (net) . . . 1960-61	3628	4385	4009	12022	226	299	448	973	70	68	95	233
» » » » . . . 1959-60	4438	5580	4416	14434	308	411	510	1229	94	81	104	279
b. med tab af valgret⁶:												
Netto ialt ⁵ total (net) . . . 1960-61	157	104	31	292	29	39	11	79	18	1	1	20
» » » » . . . 1959-60	238	342	46	626	39	59	17	115	26	4	—	30
Fattighjælp³ poor relief												
Arbejdsmodvillige personer . . .	—	—	—	—	—	—	—	—	—	—	—	—
Forsømmelige forsørgere	—	—	—	—	3	2	—	5	—	—	—	—
Alkoholister	5	24	—	29	—	—	—	—	—	—	—	—
Omstrejfer m. fl.	—	—	—	—	—	1	—	1	—	—	—	—
Brutto ialt ⁴ total (gross)	5	24	—	29	3	3	—	6	—	—	—	—
Netto ialt ⁵ total (net) . . . 1960-61	5	24	—	29	3	3	—	6	—	—	—	—
» » » » . . . 1959-60	11	277	8	296	1	10	1	12	—	3	—	3
Kontingenthjælp subscription aid												
a. til arbejdsløshedskasse												
ydet som: særhjælp	23	37	26	86	7	8	4	19	17	6	4	27
komm.hj. uden retsvirkning .	389	401	153	943	20	22	5	47				
komm.hj. med retsvirkning . .	7	10	—	17	—	—	—	—				
b. til sygekasse m. m												
ydet som: særhjælp	5781	5009	19199	29989	233	161	300	694	40	25	57	122
komm.hj. uden retsvirkning .	1405	570	1371	3346	80	62	177	319				
komm.hj. med retsvirkning . .	13	6	4	23	1	—	—	1				
Brutto ialt ⁴ total (gross)	7618	6033	20753	34404	341	253	486	1080	57	31	61	149
Netto ialt ⁵ total (net) . . . 1960-61	6722	5771	20290	32783	323	242	458	1023	47	27	58	132
» » » » . . . 1959-60	6504	5765	18340	30609	947	585	2003	3535	185	137	430	752
heraf kun kontingenthjælp . . . 1960-61	143	119	149	411	13	5	12	30	2	1	4	7
» » » » . . . 1959-60	276	274	161	711	23	19	13	55	9	1	4	14
Hjælp til udlændinge { 1960-61	41	117	81	239	2	8	10	20	—	4	3	7
m. fl. aid to foreigners { 1959-60	64	147	100	311	5	12	7	24	1	4	2	7
Hjælp til danske i { 1960-61	—	1	5	6	—	1	—	1	1	—	2	3
udlandet { 1959-60	—	1	4	5	—	—	1	1	1	—	2	3

¹ Herunder separerede. ² Ægtepar er regnet som een person. ³ Herunder ikke skolebespisning (jfr. tabel 53, s. 47), hjælp til betaling af medlemskontingenter, til udlændinge m. fl. eller til danske i udlandet. ⁴ Antallet af forskellige trangstilfælde. ⁵ Antallet af forskellige understøttede personer. ⁶ Personer, der i årets løb har modtaget hjælp såvel med som uden tab af valgret, er i København og i Gentofte opført under begge hjælpeformer, men på Frederiksberg medregnet under hjælp med tab af valgret. Deres antal var henholdsvis 102, 44 og 4. For København er hjælp i h. t. § 305 (om kommunehjælp, der er oppebåret ved svigagtig optræden o. lign.) medregnet under den oprindelige hjælpeform. Det drejede sig om 74 tilfælde ialt.

ANM. Om det samlede antal personers fordeling på kombinationer af hjælp, se tabel 153, s. 118 f.

TABEL 164. Samlet oversigt over udgifterne til social forsikring og offentlig forsørg.
Social expenditure.

	1960-61	1960-61	1960-61	1960-61	1960-61	1960-61	1960-61	1960-61	1960-61	1960-61	1960-61
	1000 kr.	1000 kr.	1000 kr.	1000 kr.	1000 kr.	1000 kr.	1000 kr.	1000 kr.	1000 kr.	1000 kr.	1000 kr.
	kr.	kr.	kr.	kr.	kr.	kr.	kr.	kr.	kr.	kr.	kr.
København											
Udgifter expenditure											
Understøttelser og filantropiske formål <i>various assistances</i>	1000 kr.	4304	328509	71564	5500	6787	10048	27782	1847	7746	464087
Refusion til kommuner og udlandet <i>refutation to municipalities and foreign countries</i> »	»	—	—	116	—	—	—	—	—	—	116
Bruttoudgift ialt <i>gross expenditure, total</i> »	»	4304	328509	71680	5500	6787	10048	27782	1847	7746	464203
» pr. indb. » <i>per inhab.</i> kr.	kr.	5.95	454.37	99.14	7.61	9.39	13.90	38.43	2.55	10.71	642.05
Indtægter receipts											
Bidrag fra forsørg. o.l. <i>contributions from breadw.</i>	1000 kr.	—	202	13233	228	—	330	—	—	—	13993
Refusion fra kommuner og udlandet <i>refutation from municip. and foreign countries</i> »	»	—	—	142	—	—	—	—	—	—	142
Mellemkomm. refusion <i>intermunicipal refutation</i>	»	—	3882	2887	÷ 330	—	÷ 350	—	—	—	6089
Tilskud fra staten iflg. lov nr. 25 af 5. februar 1958 <i>government refutation</i>	»	400	29774	13827	89	—	1405	832	—	—	46327
Refus. fra staten og invalidefors.fonden <i>refutation from Nat. Gov. and Disablen. Ins. Fund</i>	»	799	217955	9442	3410	2024	3207	11618	—	7746	256201
Ialt <i>total</i> »	»	1199	251813	39531	3397	2024	4592	12450	—	7746	322752
Nettoudgift ialt <i>net expenditure, total</i> »	»	3105	76696	32149	2103	4763	5456	15332	1847	—	141451
» pr. indb. » <i>per inhab.</i> kr.	kr.	4.29	106.08	44.46	2.91	6.59	7.55	21.21	2.55	—	195.64
Frederiksberg											
Udgifter											
Understøttelser og filantropiske formål <i>various assistances</i>	1000 kr.	671	50513	4573	610	1130	1101	1235	146	1035	61014
Refusion til kommuner og udlandet	»	—	—	28	—	—	—	—	—	—	28
Bruttoudgift ialt	»	671	50513	4601	610	1130	1101	1235	146	1035	61042
» pr. indbygger	kr.	5.85	440.78	40.15	5.32	9.86	9.61	10.78	1.27	9.03	532.65
Indtægter											
Bidrag fra forsørgere o.l.	1000 kr.	—	184	1117	—	—	40	—	—	—	1341
Refusion fra kommuner og udlandet	»	—	—	19	—	—	—	—	—	—	19
Mellemkomm. refusion	»	—	÷ 89	÷ 438	÷ 101	—	÷ 54	—	—	—	÷ 682
Tilskud fra staten iflg. lov nr. 25 af 5. februar 1958	»	—	4555	1158	9	—	177	—	—	—	5899
Refus. fra staten og invalidefors.fonden <i>refutation from Nat. Gov. and Disablen. Ins. Fund</i>	»	187	33949	888	420	210	307	—	—	1035	36996
Ialt	»	187	38599	2744	328	210	470	—	—	1035	43573
Nettoudgift ialt	»	484	11914	1857	282	920	631	1235	146	—	17469
» pr. indbygger	kr.	4.22	103.96	16.20	2.46	8.03	5.51	10.78	1.27	—	152.43
Gentofte											
Udgifter											
Understøttelser og filantropiske formål <i>various assistances</i>	1000 kr.	320	24565	2158	330	1168	482	2010	—	488	31521
Refusion til kommuner og udlandet	»	—	—	15	—	—	—	—	—	—	15
Bruttoudgift ialt	»	320	24565	2173	330	1168	482	2010	—	488	31536
» pr. indbygger	kr.	3.62	278.20	24.61	3.74	13.23	5.46	22.76	—	5.53	357.15
Indtægter											
Bidrag fra forsørgere o.l.	1000 kr.	—	128	592	—	—	49	441	—	—	1210
Refusion fra kommuner og udlandet	»	40	—	9	—	—	—	—	—	—	49
Mellemkomm. refusion	»	÷ 262	÷ 4103	÷ 931	÷ 142	—	÷ 103	÷ 108	—	—	÷ 5649
Tilskud fra staten iflg. lov nr. 25 af 5. februar 1958	»	80	2031	505	5	—	82	—	—	—	2703
Refus. fra staten og invalidefors.fonden <i>refutation from Nat. Gov. and Disablen. Ins. Fund</i>	»	159	16997	350	223	103	164	173	—	488	18657
Ialt	»	17	15053	525	86	103	192	506	—	488	16970
Nettoudgift ialt	»	303	9512	1648	244	1065	290	1504	—	—	14566
» pr. indbygger	kr.	3.43	107.72	18.67	2.76	12.06	3.29	17.03	—	—	164.96

ANM. 1. Tabellen omfatter de udgifter, der på kommunernes regnskaber optages under bilagene vedrørende social forsikring og offentlig forsørg, dog bortset fra administrationsudgifter. Der er i tabellen regnet med de beløb, der faktisk vedrører det pågældende år, mens der i tabel 185, side 141 er benyttet de i kommunens regnskab posterede beløb.

ANM. 2. De af København, Frederiksberg og Gentofte kommuner bestyrede legatmidler udgjorde pr. ³¹/₃ 1961 henholdsvis 64 861 000 kr., 4 720 000 kr. og 9 556 000 kr.

TABEL 165. Kommunernes boliger for folkepensionister. *Dwellings for old-aged pensioners.*

1960-61	Taget i brug taken into use	Antal lejligheder for <i>dwellings for</i>			1960-61	Taget i brug taken into use	Antal lejligheder for <i>dwellings for</i>		
		ægtepar ² married couples	enlige ³ single	ialt total			ægtepar ² married couples	enlige ³ single	ialt total
København¹					Frederiksberg				
Guldbergs Have	1/5 1937	238	295	533	Godthåbsvej	1/12 1940 ⁴	31	143	174
Utterslevgård	16/1 1939	79	238	317	Peter Graus Vej	16/11 1944 ⁵	45	130	175
Sundparken	1/8 1940	256	617	873	Lauritz Sørensens Vej ..	1/6 1951	36	108	144
Bjergvænget	1/9 1942	81	252	333	Finsens Have	1/6 1958	14	174	188
Tranchevejgård	1/9 1942	167	545	712	Ialt total...	•	126	555	681
Valbyholm	1/9 1942	90	429	519	Gentofte⁶				
Nørrebro Vænge	1/12 1943	56	535	591	Hyldebo	1/10 1939	9	9	18
Ringergården	1/1 1945	42	167	209	Charlottenlundvej	28/1 1944	2	14	16
Engholmen	1/2 1949	70	521	591	Stolpegårdsvej	12/3 1944	24	96	120
Fogedgården	1/4 1949	39	276	315	Ermelundsvej	1/7 1952	4	36	40
Voldboligerne	1/2 1952	24	223	247	Broholms Allé	7/3 1960	÷	94	94
Husum Vænge	1/6 1956	46	487	533	Ialt total...	•	39	249	288
Ialt total...	•	1 188	4 585	5 773	Tilsammen grand total	•	1 353	5 389	6 742

¹ I medfør af boligstøtteleven ydes der pr. ³¹/₃ 1961 yderligere tilskud til 644 lejligheder, heraf 326 ægtepar og 318 enlige. ² 2 værelser og køkken. ³ 1 værelse og køkken. ⁴ 3 lejligheder er først taget i brug 1/4 1947. ⁵ En del blev taget i brug i tiden 1/7-1/11 1944. ⁶ Hertil kommer pr. ³¹/₃ 1961 39 lejligheder i Gentofte, hvortil der ydes tilskud i h. t. boligstøtteleven (lov af 27. december 1958). Af disse 39 lejligheder disponerer kommunen over 10 lejligheder, der ved ledighed anvises andre folkepensionister.

ANM. I pensionistboligerne betales 64 kr. i månedlig leje (inklusive varme) for enlige og 76 kr. for ægtepar.

TABEL 166.

Invalideforsikringen i København og på Frederiksberg i h. t. lov om folkeforsikring.

Invalidity insurance in Copenhagen and Frederiksberg according to the law of social insurance.

a. Antal begæringer om invalidepension og antal invalidepensionister

Number of applications for invalidity insurance and number of disabled pensioners.

Antal begæringer om invalidepension appli- cations for invalidity insurance	1961-62	Antal invalidepensionister pr. ³¹ / ₃ 1962 <i>number of disabled pensioners</i>	1961-62
	De af invalideforsikringsretten afsagte kendelser <i>decisions pronounced by the invalidity insur. court</i>		3 862
heraf lydende invaliditet <i>invalidity</i>	3 150	kvinder <i>females</i>	6 721
ikke-invaliditet <i>non-invalidity</i>	2 923	Invalideforsikringsfondens udgifter til invalide- pension, kur og pleje m. m. <i>expenditure</i> 1000 kr.	9 758
	227	Bidrag fra Københavns og Frederiksberg kom- muner i h. t. folkeforsikringslovens §§ 65 og 79 ¹ <i>subsidies from the municipalities</i> .. 1000 kr.	75 458
			11 924

¹ Af udgifterne til invalidepension og hjælp til invalidepensionister og forsikrede i h. t. folkeforsikringslovens § 79 godtgøres de ⁷/₁₀ kommunerne af invalideforsikringsfondens, mens restbeløbet refunderes efter reglerne i lovens § 65, stk. 2. Den del af fondens udgifter, som ikke kan dækkes af præmierne fra de forsikrede og arbejdsgivernes bidrag, dækkes af staten. Arbejdsgivernes bidrag kan ikke opgives særskilt for hovedstaden.

b. Invalideforsikringsrettens kendelser. *Decisions pronounced by the invalidity insurance court.*

Kendelser vedrørende medlemmer af københavnske og frederiksbergiske sygekasser i 1961/62, fordelt efter invaliditetsårsager <i>classification of decisions by main causes of invalidity in 1961/62</i>	Ikke- invaliditet <i>non-invalidity</i>		Invaliditet <i>invalidity</i>		Tilsammen <i>total</i>		
	Mænd <i>m.</i>	Kvind. <i>f.</i>	Mænd <i>m.</i>	Kvind. <i>f.</i>	Mænd <i>m.</i>	Kvind. <i>f.</i>	Ialt <i>total</i>
Infektionssygdomme <i>infective diseases</i>	4	3	59	64	63	67	130
Svulster <i>neoplasms</i>	2	5	157	167	159	172	331
Allergiske sygdomme, endokrine sygdomme samt stofskifte- og er- nærings sygdomme <i>diseases of endocrine, allergic system, metabolic and</i> <i>nutritional diseases</i>	3	8	49	55	52	63	115
Sygdomme i blod- og bloddannende organer <i>blood and blood-</i> <i>forming organs</i>	—	—	5	3	5	3	8
Psykiske lidelser <i>psychoneurotic</i>	13	37	213	286	226	323	549
Organiske sygdomme i nervesystemet og sygdomme i sanseorganer <i>nervous system and sense organs</i>	9	7	197	163	206	170	376
Sygdomme i kredsløbsorganer <i>circulatory system</i>	6	7	368	194	374	201	575
» » respirationsorganer <i>respiratory system</i>	3	3	152	38	155	41	196
» » fordøjelsesorganer <i>digestive system</i>	3	6	41	44	44	50	94
» » urin- og kønsorganer <i>genito-urinary system</i>	3	1	35	65	38	66	104
» » hud og underhud <i>skin and cellular tissue</i>	1	1	2	5	3	6	9
» » knogler og bevægeapparat <i>bones and organs of movement</i>	19	55	139	223	158	278	436
Medfødte misdannelser <i>congenital malformations</i>	1	2	18	28	19	30	49
Sygdomme hos nyfødte <i>diseases of early infancy</i>	—	—	1	—	1	—	1
Observationer og dårligt definerede sygdomme <i>symptoms and illdefined</i> <i>conditions</i>	3	6	24	25	27	31	58
Beskadigelser, læsioner og vold, klassificeret efter beskadigelsesnes natur <i>accidents, poisonings, and violence</i>	11	5	64	39	75	44	119
Ialt total...	81	146	1 524	1 399	1 605	1 545	3 150

TABEL 167.

De anerkendte sygekassers virksomhed i hovedstaden¹.

Government approved sick benefit associations in the capital.

	1961		1961	
			1000 kr.	
Antal anerkendte kasser <i>funds</i>	25 ²		Indtægter receipts	
Antal nydende medlemmer <i>regular members</i>			Bidrag fra medlemmer <i>contributions from members</i>	
A-medlemmer <i>A-members</i>	516 932		heraf fra A-medlemmer <i>A-members</i>	
B-medlemmer <i>B-members</i>	83 134		» » B-medlemmer <i>B-members</i>	
Ialt total...	600 066		Renter af formue <i>interest</i>	
Antal bidragydende medlemmer <i>passive members</i>	60 640		Statstilskud ⁵ <i>Nat. Governm. subsidies</i>	
Antal sygedage med dagpengehjælp efter sygefors. lovens kap. V ³ <i>days og sickness with cash benefit</i>			Kommunetilskud i h. t. lov ⁶ <i>subsidies from local government</i>	
Mænd <i>men</i>	19 238		Andre indtægter <i>other receipts</i>	
Kvinder <i>women</i>	132 800		Ialt total...	
Ialt total...	152 038		109 768	
Antal sygedage pr. dagpenge-forsikret medlem <i>per member receiving cash benefit</i>			Udgifter expenditure	
Mænd <i>men</i>	2,2		Lægehjælp ⁶ <i>physicians</i>	
Kvinder <i>women</i>	6,5		Tandlægehjælp <i>dental surgeons</i>	
Ialt total...	5,2		Sygehuse og klinikker ⁷ <i>hospitals and clinics</i>	
Genforsikret begravelseshjælp ⁴ <i>reinsured funeral benefit</i>	1000 kr.		Anerkendte specialsygehuse ⁸ <i>approved special hospitals</i>	
Indbetalt til udligningskassen ⁶ <i>re-insurance premiums</i>	3 481		Pengehjælp ⁹ <i>cash benefit</i>	
Modtaget fra udligningskassen ⁶ <i>funeral benefit refunded</i>	4 562		Rekonvalescenthjælp <i>convalescent benefit</i>	
			Medicin <i>medicines and drugs</i>	
			Bade, bandager <i>baths etc.</i>	
			Jordemoderhjælp <i>midwifery</i>	
			Begravelseshjælp <i>funeral benefit</i>	
			Administrationsudgifter <i>administration</i>	
			Andre udgifter <i>other expenditure</i>	
			Ialt total...	
			100 374	
			Kassernes formue¹⁰ <i>accumul. capital</i>^{31/12 1961}	
			47 137	

¹ I tiden 1/1-31/3 1961 i h. t. folkeforsikringsloven og fra 1/4 1961 i h. t. lov nr. 239 af 10/8 1960 om den offentlige sygeforsikring. ² Heraf 1 kasse med hjemsted og område i Gentofte. ³ Tallene omfatter kun den „frivillige“ dagpengehjælp i h. t. sygeforsikringsloven for tidsrummet 1/4-31/12 1961. Hertil kommer hjælp udbetalt i h. t. „dagpengeordningen for lønarbejdere“ i ialt 1112 000 dage. For tiden 1/1-31/3 1961 udbetaltes dagpengehjælp i h. t. folkeforsikringsloven i ialt 1 394 000 dage. ⁴ Sygekasserne i hovedstaden er medlemmer af en for samtlige landets statsanerkendte sygekasser fra 1. jan. 1954 oprettet udligningskasse for begravelseshjælp, jfr. sygeforsikringslovens § 39, stk. 1. Beløbene er medregnet i kassernes indtægter og udgifter. ⁵ D. v. s. stats- og kommunetilskud som tilkommer kasserne for det pågældende regnskabsår. ⁶ Herunder lægehjælp ved fødsel. ⁷ Herunder radiumstationerne, epileptikerhospitaler m. m. ⁸ Statshospitaler, tuberkuloseanstalter etc. ⁹ Herunder barsel-dagpenge. ¹⁰ Heri er medtaget tilgodehavende af stats- og kommunetilskud for det forløbne år.

TABEL 168.

Sygeforsikringsforeningen »Danmark«.

„Danmark“, a sick-benefit association.

	31/12 1961		31/12 1960		1961		1960	
					1000 kr.		1000 kr.	
Antal bemidlede nydende medlemmer <i>regular members</i>					Indtægter receipts			
Mænd <i>men</i>	24 945	38 614			Indskud fra nyoptagne medlemmer <i>entrance fees</i>		2 3	
Kvinder <i>women</i>	28 867	44 902			Kontingent <i>members' contributions</i>		6001 6409	
Voksne ialt <i>adults, total</i>	53 812	83 516			Andre indtægter <i>other receipts</i>		521 592	
Børn <i>children</i>	12 300	16 214			Ialt total...		6524 7004	
Ialt total...	66 112	99 730			Udgifter expenditure			
Antal bidragydende medlemmer <i>passive members</i>					Til medlemmer <i>members</i>		5618 6747	
Mænd <i>men</i>	366	551			Administration <i>administration</i>		876 682	
Kvinder <i>women</i>	287	460			Andre udgifter <i>other expenditure</i>		— 3	
Ialt total...	653	1 011			Ialt total...		6494 7432	
					Formue <i>accumulated capital</i>		7823 7793	

ANM. 1. Den statskontrollerede sygeforsikring „Danmark“ omfatter København og Frederiksberg samt Bornholm.

ANM. 2. Pr. 31. dec. 1961 havde sygeforsikringsforeningen „Sjælland“ 19 206 voksne nydende medlemmer med bopæl i Gentofte.

TABEL 169.

Huslejetilskud (lov nr. 356 af 27. dec. 1958).

Rent subsidies

	Enlige med <i>single persons</i>		Familier med <i>families with</i>					Ialt enlige og familier med børn <i>singles and families with children</i>	Folke- pensionister <i>old age pensioners</i>		Invalider m. m. <i>disabled pensioners</i>		Ialt folke- og in- validepen- sionister m. m. <i>pensioners, total</i>
	1 barn <i>child</i>	2 børn <i>children</i>	2 børn <i>children</i>	3 børn <i>children</i>	4 børn <i>children</i>	5 ell. flere børn or more children	Enlige <i>single persons</i>		Ægtepar <i>married couples</i>	Enlige <i>single persons</i>	Ægtepar <i>married couples</i>		
8 ¹ / ₃ 1961													
København	1 699	1 410	3 381	3 097	1 036	425	11 048	107	38	211	288	644	
Frederiksberg	215	673	•	424	115	42	1 469	—	—	5	12	17	
Gentofte	105	79	•	188	44	16	432	2	33	1	3	39	
Hovedstaden ialt....	2 019	2 162	3 381	3 709	1 195	483	12 949	109	71	217	303	700	

TABEL 170. Frelsens hærs og kirkens korshærs sociale arbejde i hovedstaden.

Activity by Christian institutions.

A. Frelsens hær. The Salvation Army.

	1961	1960		1961	1960
	Arbejdsvirksomhederne <i>working establishments</i>				Hjem for unge piger <i>home for young girls</i>
Antal beskæftigede hjemløse mænd <i>number of employed</i>	205	217	Antal piger <i>number of girls</i>	20	20
Antal arbejdsdage <i>number of working days</i>	17 748	21 024	Udgifter <i>expenditure</i> 1000 kr.	139	140
Arbejdsanvisningen <i>placement bureau</i>			Hjem for spædbørn <i>home for babies</i>		
Antal anviste pladser <i>number of placem.</i>	62	92	Antal børn <i>number of babies</i>	25	25
heraf til løsladte fanger <i>released prisoners</i>	25	40	Udgifter <i>expenditure</i> 1000 kr.	135	114
Indtægter <i>receipts</i>			Hjem for ugifte mødre <i>homes for single mothers</i>		
Varesalg, budtjeneste, flytning m. m.	382	431	Antal kvinder <i>number of women</i>	37	46
Beskæftigedes betaling for kost og logi	59	68	» børn <i>number of children</i>	138	72
Bidrag fra indsamlinger m. m.	35	36	Udgifter <i>expenditure</i> 1000 kr.	241	221
Ialt total....	476	535	Sommerkolonier for små børn <i>holiday camps for infants</i>		
Udgifter <i>expenditure</i>			Antal børn <i>number of children</i>	200	196
Indkøb af varer til forarbejdning....	20	51	Udgifter <i>expenditure</i> 1000 kr.	58	54
Løn til personale og betjening	75	70	Vuggestuer <i>day-nurseries</i>		
Udbetalt til arbejdsløse mænd for arbejde samt understøttelse	294	304	Antal børn <i>number of children</i>	213	213
Administrationsudgifter	13	12	Udgifter <i>expenditure</i> 1000 kr.	526	485
Øvrige udgifter, herunder husleje og brændsel	102	128	Slumstationerne <i>slum-stations</i>		
Ialt total....	504	565	Plejede familier <i>number of families</i>	615	1 099
			Udgifter <i>expenditure</i> 1000 kr.	38	43
			Understøttelsesarbejdet <i>assistance</i>		
			Hjulpne familier <i>number of families</i>	9 799	11 483
			Understøttelsesbeløb <i>amount</i> 1000 kr.	384	413

B. Kirkens korshær. »The church army«.

Optagelseshjem m. m. ¹ <i>reception homes, etc.</i>	Antal opholdsdage <i>days of stay</i>		Udgifter <i>expenditure</i>	
	1961	1960	1961	1960
Herberger for mænd	64 596	50 151	490	238
„Korsly“, hjem for kvinder	5 869	5 251	68	58
Vuggestuen, Høffdingsvej 63	8 241	8 381	114	115
Børnehaven, Høffdingsvej 21	10 796	10 637	116	101
Det sociale hjælpearbejde med arbejdsafd. ²	•	•	572	619
Byarbejdet i København	•	•	69	39
Ialt total....	•	•	1 429	1 170

¹ Optagelseshjemmet for unge piger „Korsvang“ er fra og med 1960 overgået til selvejende institution. ² I arbejdsafdelingen androg antallet af arbejdstimer 7 832 i 1961 og 7 925 i 1960.

TABEL 171. Sundhedsplejerskernes virksomhed i Københavns kommune.

*Activities of public health nurses in Copenhagen.*a. Antal spædbørn under sundhedsplejersketilsyn. *Number of children under supervision of public health nurses.*

	Fødselsår year of birth						
	1960	1959	1958	1957	1956	1956-60 gnstl.	1951-55 gnstl.
Antal levendefødte i København <i>live-born</i>	9 876	9 316	9 710	9 669	9 817	9 678	10 414
Ialt taget under tilsyn <i>under supervision</i>	8 641	8 690	9 104	9 114	9 257	8 961	10 114
Under tilsyn i pct. <i>percentage</i>	87,5	93,3	93,8	94,3	94,3	92,6	97,1
Udgået af tilsyn før 1 års alderen <i>left supervision</i>	1 891	1 460	1 479	1 547	1 511	1 578	1 941
Afgang i pct. af samtlige børn under tilsyn <i>percentage of all children</i>	21,9	16,8	16,2	17,0	16,3	17,6	19,2
Under tilsyn ved 1 års alderen <i>under supervision 1 year old</i>	6 750	7 230	7 588	7 567	7 746	7 376	8 173
Heraf under lovpligtigt tilsyn <i>under compulsory supervision</i> ..	873	871	934	893	875	889	794

b. Børnenes fordeling efter fødselssted. *Children distributed by birth place.*

	Antal børn ialt <i>children, total</i>	Heraf procentdel, der var født i <i>born</i>					
		hjemmet <i>at home</i>	privat klinik <i>private clinics</i>	kommunal klinik <i>municip. clinics</i>	Rigshospi- talet <i>Natio- nal hospital</i>	andre steder <i>other places</i>	
		pct.	pct.	pct.	pct.	pct.	
Frivilligt tilsyn <i>voluntary supervision</i>							
1960.....	7 535	15,3	18,4	37,8	14,7	13,8	
1959.....	7 704	15,8	17,3	38,3	15,7	12,9	
1958.....	8 040	16,9	20,0	36,5	16,0	10,6	
1957.....	8 113	16,7	18,8	42,5	16,3	5,7	
1956.....	8 237	18,6	18,9	42,0	15,7	4,8	
1956-60 gnstl. <i>average</i>	7 926	16,7	18,7	39,5	15,7	9,4	
1951-55 » »	9 099	18,1	22,9	40,7	13,8	4,5	
Lovpligtigt tilsyn <i>compulsory supervision</i>							
1960.....	1 106	11,9	8,3	9,9	61,1	8,8	
1959.....	986	13,3	9,5	10,3	61,4	5,5	
1958.....	1 064	12,7	12,0	6,9	64,1	4,3	
1957.....	1 001	16,3	8,4	8,7	63,2	3,4	
1956.....	1 020	15,2	9,0	8,0	64,7	3,1	
1956-60 gnstl. <i>average</i>	1 035	13,8	9,4	8,8	62,9	5,1	
1951-55 » »	1 013	15,2	8,2	9,4	62,1	5,1	

c. Fødselsvægt for børn født 1951-53. *Birth-weight of children, born 1951-53.*

Fødselsvægt <i>birth-weight</i>	Enkeltfødsler <i>single births</i>						Tvillingfødsler <i>twin births</i>	
	Førstefødte <i>first born</i>		Senerefødte <i>later born</i>		Ialt <i>total</i>		Drenge <i>boys</i>	Piger <i>girls</i>
	Drenge <i>boys</i>	Piger <i>girls</i>	Drenge <i>boys</i>	Piger <i>girls</i>	Drenge <i>boys</i>	Piger <i>girls</i>		
	pct.	pct.	pct.	pct.	pct.	pct.	pct.	pct.
Under 1500 gram.....	0,3	0,3	0,1	0,4	0,2	0,4	3,8	1,2
1500-2000 gram.....	1,1	1,7	1,0	1,1	1,1	1,3	13,2	23,4
2000-2500 »	5,7	7,3	3,8	5,4	4,7	6,2	35,2	43,0
2500-3000 »	22,7	29,7	16,8	21,6	19,3	25,0	29,4	21,9
3000-3500 »	41,1	40,6	35,9	40,0	37,9	40,3	14,0	8,6
3500-4000 »	23,5	17,6	30,6	24,7	27,6	21,6	4,1	1,9
4000-4500 »	4,9	2,7	10,1	6,0	8,0	4,7	0,3	—
4500-5000 »	0,7	0,1	1,6	0,8	1,2	0,5	—	—
5000 gram og derover <i>and more</i>	0,0	—	0,1	0,0	0,0	0,0	—	—
Ialt <i>total</i>	100,0	100,0	100,0	100,0	100,0	100,0	100,0	100,0
Antal børn <i>number of children</i>	6 609	6 175	9 233	8 390	15 842	14 565	293	312
Gnstl. fødselsvægt <i>average birth-weight</i> gram	3 303	3 180	3 464	3 331	3 397	3 267	2 557	2 404
5 pct. af børnene under følgende grænse 5 % of the children under the limit..... gram	2 450	2 350	2 550	2 450	2 500	2 400	1 650	1 700

ANM. Den 31. decbr. 1961 var antallet af kommunalt ansatte **sundhedsplejersker** i København 55 samt en forstanderinde, på Frederiksberg 6 og i Gentofte 5. Det samlede antal børn under 1 år under tilsyn pr. $\frac{31}{12}$ 1961 i København, Frederiksberg og Gentofte var henholdsvis 8 421, 1 048 og 768.

TABEL 172.

Børns ferieophold m. m. *Children's holidays etc.*a. Feriekolonier.¹ *Holiday settlements.*

	København ²		Frederiksberg ³		Gentofte ⁴	
	1961	1960	1961	1960	1961	1960
Antal number of						
Kolonier <i>holiday settlements</i>	102	108	11	13	6	6
Hold <i>batches</i>	252	271	25	30	23	23
Børn <i>children</i>	12 028	13 027	1 708	2 012	1 235	1 266
heraf drenge <i>boys</i>	5 862	6 343	933	1 127	572	640
Forplejningsdage <i>days of stay</i>	327 550	349 839	41 622	48 615	24 850	25 884
Indtægter <i>receipts</i>						
	kr.	kr.	kr.	kr.	kr.	kr.
Kommunens tilskud <i>municipal grants</i>	3 561 005	3 357 910	260 000	260 000	217 942	200 722
Børnehjælpsdagen <i>collections</i>	23 500	25 500	8 000	8 000	28 000	28 000
Andre indtægter <i>other receipts</i>	85 402	118 723	91 511	98 623	61 939	56 641
Ialt <i>total</i> ...	3 669 907	3 502 133	359 511	366 623	307 881	285 363

¹ Kun sådanne, som får kommunetilskud. ² Omfatter Københavns kommunelærerforenings og kommunelærerindforenings feriekolonier og svagbørnskolonier samt svagbørnskolonien „Wesselsminde“ og hjælpeskolernes fritidshjem og friluftsskole „Kallehavestrand“. ³ Omfatter Frederiksberg kommunelærerforenings feriekolonier og svagbørnskolonier. ⁴ Omfatter Gentofte kommunelærerforenings ferie- og svagbørnskolonier.

b. Andre ferieforanstaltninger m. m. *Other holiday arrangements.*

	1961	1960		1961	1960
Komiteen for københavnske skolebørns landophold			Gabriel Jensens eendagsudflugter		
Børn udsendt i nye pladser	930	1 061	for københavnske skolebørn, som ikke på anden måde kommer på landet:		
heraf drenge	521	568	Antal børn, som deltog i udflugter ca.	10 187	10 948
Børn geninviteret i gamle pladser ca.	3 000	3 000	» dage med udflugter	43	43
Udgifter	47 172	54 879	» udflugtsdage	34 403	37 912
Tilskud fra:			Tilskud fra Kbhvns. kommune .. kr.	70 000	63 000
Københavns kommune	20 000	21 000	Antal børn, som fik frirejse med DSB	11 271	10 516
Tipstjenesten	6 000	5 000			
Gaver fra private og legater	8 092	9 042			
			Ferieroning		
Frirejser på jernbanerne m. m. (ekskl. skolerejser)			I roforeningen „Kvik“s og dameroklubben „Gefion“s ferieroning for københavnske skolebørn over 12 år deltog ialt	365	407
Antal skolesøgende børn fra Københavns kommune, som havde fripas ca.	36 000	34 200	Københavns kommunes tilskud .. kr.	16 000	16 000
heraf rejste på enkeltbillet til ca. 6 ugers ferieophold	18 700	15 600			
Børn fra Kbhvns. komm., der rejste med foreninger, organisationer o.l. ca.	17 300	18 600	Københavns legepladsforening		
Antal skolesøgende børn fra Frederiksberg kommune, som havde fripas ..	2 533	3 619	(sæson fra beg. af maj til 1. sept.)		
Antal skolesøgende børn fra Gentofte kommune, som havde fripas	5 500	5 500	Uden for ferien antal pladser	15	12
			samlet besøg	17 797	14 360
Foreningen til provinsbørns ferieophold i København			I ferietiden (bortset fra juli):		
modtog til et hovedstadsophold på 1-5 døgn:			antal pladser	8	7
Antal provinsskolebørn og lærere	12 421	20 186	samlet besøg	3 791	2 795
med samlet antal besøgsdage	44 606	69 280	Foreningen „Skolehaven“		
Tilskud fra Kbhvns. kommune ... kr.	60 000	60 000	Antal skolehaver	29	29
			» elever	5 889	5 916
			Tilskud fra Kbhvns. kommune .. kr.	209 000 ¹	187 700 ¹

¹ I henholdsvis 19⁶¹/₀₂ og 19⁶⁰/₀₁.

TABEL 173.

Hjemmesygepleje. Home nursery.

1961/62	Patienter	Sygebesøg
	patients	visits to patients
København		
Kommunal hjemmesygepleje <i>municipal home nursery</i>	14 542	461 274
Kommunal barselshjælp <i>municipal maternity assistance</i>	1 879	21 943
Menighedsplejerne ¹ <i>nurses delegated from church</i>	721	40 855
Frederiksberg	2 377	82 577
Gentofte		
Sygekasserne ¹ <i>sick-benefit association</i>	1 573	45 493
Menighedsplejerne ¹ <i>nurses delegated from church</i>	109	3 426
Hovedstaden ialt <i>the capital, total</i>	19 ^{61/62} (1961) 21 201	655 568
» » » »	19 ^{61/62} (1962) 23 323	691 163

¹ Kalenderåret 1961.

TABEL 174.

Hjemmehjælp. Home help.

1960-61	København				Frederiksberg				Gentofte			
	Ægtepar married couples	Enlige mænd single men	Enlige kvinder single women	Ialt total	Ægtepar married couples	Enlige mænd single men	Enlige kvinder single women	Ialt total	Ægtepar married couples	Enlige mænd single men	Enlige kvinder single women	Ialt total
Antal tilfælde af ydet hjemmehjælp <i>cases of home help</i>	1415	1137	5570	8122	71
Pr. ^{31/3} 1961												
Antal tilfælde af ydet hjemmehjælp <i>cases of home help</i>	1018	835	3912	5765	35	49	267	351	4	—	37	41
Lovhjemmel <i>legal title</i>												
Invalidpension <i>disablement pension</i>	77	80	587	744	3	5	17	25	—	—	1	1
Folkepension <i>old age pension</i>	874	714	3296	4884	32	43	250	325	4	—	36	40
Mindstepension <i>minimum pension</i>	63	25	2	90	—	1	—	1	—	—	—	—
Andre <i>other</i>	4	16	27	47	—	—	—	—	—	—	—	—
Antal timer pr. uge <i>hours weekly</i>												
1-3 timer ugentlig <i>hours weekly</i>	134	163	614	911	17	24	89	130	—	—	1	1
4 » » »	313	253	1232	1798	6	6	100	112	1	—	6	7
5-6 » » »	328	233	1237	1798	11	16	54	81	3	—	26	29
7-12 » » »	209	161	725	1095	1	3	24	28	—	—	4	4
0. 12 » » »	34	25	104	163	—	—	—	—	—	—	—	—
Betingsforhold <i>mode of payment</i>												
Vederlagsfrit <i>without payment</i>	773	699	3215	4687	30	45	249	324	4	—	34	38
Mod betaling <i>for money</i>	245	136	697	1078	5	4	18	27	—	—	3	3

TABEL 175.

Husmoderafløsning. Housewife relief.

1960-61	Antal husmoderafløesere pr. ^{31/3} number of persons employed				Antal tilfælde ialt total number of cases	Samlet udgift total expenditure	Heraf pålignet hjemmene of which assessed on receivers
	Heldags- afløesere full time relieves	Deltids- afløesere part. time relieves	Ialt total	heraf fuldt uddannede of this educated			
København	619		619	427	18 568	5 028	330
Frederiksberg	31	25	56	48	2 399	516	40
Gentofte	24	12	36	31	1 324	222	49
Hovedstaden 19 ^{60/61} <i>the capital, total</i>	711		711	506	22 291	5 766	419
» 19 ^{59/60} » » »	826		826	...	25 785	6 105	449

TABEL 176.

Mødrehjælpsinstitutionens virksomhed.¹

Activity of maternity aid institution.

Antal number of		1960-61	1959-60	1958-59
Kvinder, der har søgt hjælp ² <i>women demanding assistance</i>				
Gifte (herunder separerede) <i>married (incl. separated)</i>	8 110	8 044
Ikke gifte (herunder enker og fraskilte) <i>non married (incl. widowed and divorced)</i>	6 084	5 717
Ialt <i>total</i>		14 537	14 194	13 761
Faderskabssager <i>paternity declarations</i>				
		1 974	2 009	1 966
Gravide skaffet ophold <i>placing of pregnant</i>				
		298	335	381
Spædbørn anbragt på børnehjem <i>placing in infant homes</i>				
		216 ³	267 ³	237 ³
Indsendte adoptionsandragender <i>dispatch of adoption applications</i>				
		168 ⁴	167 ⁴	161
Børn (1-7 år) til hvilke der er uddelt børnetøj <i>distribution of baby clothes (number of children)</i>				
		2 900 ⁵	2 558 ⁵	4 479
Ansøgere om abortus provocatus og sterilisation <i>applicants for abortus provocatus</i>				
		3 803	3 821	3 873
Samlede udgifter <i>expenditure total</i>				
		6 159	5 790	5 597
heraf: refunderet af det offentlige		5 975	5 618	5 397
» indsamlet ad privat vej		184	172	200

¹ Jfr. lov om mødrehjælpsinstitutioner af 15. marts 1939. Mødrehjælpsinstitutionens virkeområde var i 1960/61 Københavns kommune, Københavns amt og Frederiksberg amt. ² Tallene omfatter kun de kvinder, som har fået mere omfattende hjælp og vejledning. Adoptanter og ansøgere til spædbørnsudstyr er ikke medtaget; civilstandsfordelingen findes for 1960/61 kun for nyansøgere: 54,7 % var gifte, 45,3 % ikke gifte. ³ Omfatter ikke børn, der er anbragt på mødrehjem, børnehospital og ved børneværnets foranstaltning. ⁴ Omfatter ikke stedbørnsadoptioner. ⁵ Kun København, Frederiksberg og Gentofte.

TABEL 177. Indgåede læreforhold i hovedstaden med 9 omegnskommuner.¹

Contracts of apprenticeship in the capital, incl. suburbs.

Håndværk og industri <i>manufacturing</i>	1961		1960 ialt <i>total</i>	Håndværk og industri (fortsat) <i>manufacturing (cont.)</i>	1961		1960 ialt <i>total</i>
	Ialt <i>total</i>	heraf kvinder <i>females</i>			Ialt <i>total</i>	heraf kvinder <i>females</i>	
Bagere <i>bakers</i>	74	5	120	Jern- og metalslibere <i>metal polishers</i>	13	—	21
Slagtere <i>butchers</i>	126	—	120	Urmagere og optikere <i>watch-makers</i>	14	2	16
Tobaksarbejdere <i>tobacco workers</i>	—	—	5	Elektrikere <i>electricians</i>	266	1	267
Skrædere <i>tailors</i>	61	49	66	Bogbindere <i>bookbinders</i>	37	—	41
Hatte- og buntmagere <i>hatters and furriers</i>	31	26	29	Typografer <i>typographers</i>	236	—	289
Skomagerfaget <i>shoemakers</i>	100	89	107	Kemigrafer og litografer <i>litographers</i>	144	—	121
Friseurfaget <i>hairdressers</i>	579	528	671	Fotografer <i>photographers</i>	40	26	32
Murere <i>bricklayers</i>	200	—	201	Kokke <i>cooks</i>	98	4	108
Tømrere <i>carpenters</i>	152	—	131	Tjenere <i>waiters</i>	71	5	89
Skibstømrere <i>ship carpenters</i>	26	—	19	Tandteknikere <i>dental technicians</i>	21	9	10
Bygnings- og møbelsnedkere <i>joiners and cabinetmakers</i>	178	—	169	Andre fag <i>other occupations</i>	24	—	41
Garmestre <i>glaziers</i>	18	—	26	Ialt håndværk og industri <i>total</i>	5 281	762	5 655
Malere <i>painters</i>	309	7	287	Handels-, butiks- og kontorlag <i>commercial, retail trade and clerical apprentices</i>			
Tapetsere og sadelmagere <i>upholsterers</i>	12	—	29	Kontorlærlinge <i>clerical apprentices</i>	1 795	1 257	1 751
Maskinsnedkere og savskærere <i>mech. join.</i>	39	—	48	Handelslærlinge <i>commercial apprentices</i>	388	32	372
Gartnere <i>gardeners</i>	26	7	41	Butikslærlinge <i>apprentices of retail trade</i>	1 761	1 252	1 620
Kærtmagere <i>coach-builders</i>	10	—	12	heraf kolonial m. m. <i>groceries etc.</i>	402	249	310
Glasarbejdere <i>glass workers</i>	5	—	11	» beklædning, manufaktur <i>clothing</i>	524	421	513
Keramikere <i>potters</i>	5	—	4	» bog, papir, kunst og foto <i>books, paper, etc.</i>	78	38	55
Guld- og sølvmede <i>gold and silversmiths</i>	48	4	61	» isenkram m. m. <i>hardware etc.</i>	195	103	173
Kobbersmede <i>copper-smiths</i>	6	—	13	» læder- og skotøjshandel <i>footwear</i>	150	142	129
Gørtlere <i>braziers</i>	13	—	14	» sæbe- og parfumehandel <i>soap and perfume</i>	121	121	116
Blikkenslagere <i>plumbers</i>	175	—	228	Ialt handels-, butiks- og kontorlag <i>total</i>	3 944	2 541	3 743
Formere <i>moulders</i>	5	—	3	Tilsammen læreforhold <i>grand total</i>	9 225	3 303	9 398
Smede- og maskinarbejderfaget <i>smiths and mechanics</i>	2 108	—	2 195				
Modelsnedkere <i>pattern makers</i>	11	—	10				

¹ D. v. s. Tårnby, Hvidovre, Rødovre, Glostrup, Brøndbyerne, Herlev, Gladsaxe, Lyngby-Taarbæk og Søllerød.

TABEL 178. Foreninger og enkeltvirksomheder under »Dansk Arbejdsgiverforening« med hovedsæde i hovedstaden.

Association and individual establishments affiliated to "The Danish Employers' Confederation" in the capital.

	Foreninger associations				Enkeltvirksomheder individual establishments	
	1/10 1962		1/10 1961		1/10 1962	1/10 1961
	Antal for- eninger associa- tions	Antal med- lemmer members	Antal for- eninger associa- tions	Antal med- lemmer members	Antal med- lemmer members	Antal med- lemmer members
Næringsmiddelindustri <i>food industry</i>	7	40	7	39	10	11
Drikkevareindustri <i>beverage industry</i>	2	6	2	6	2	2
Tobaksindustri <i>tobacco industry</i>	3	11	3	13	1	1
Tekstilindustri <i>textile industry</i>	3	62	3	68	—	—
Fodtøjs- og beklædningsindustri <i>footwear and clothing industry</i>	14	228	15	253	11	10
Træindustri, undtagen møbler <i>wood industry, except furniture</i>	10	161	10	160	1	1
Fremstilling af møbler <i>manufacture of furniture</i>	2	347	3	383	—	—
Papirindustri <i>paper industry</i>	2	59	2	59	5	5
Grafisk industri <i>graphic industry</i>	6	583	7	576	—	1
Fremstilling af læder- og lædervarer undt. fodtøj <i>manufacture of leather- and leathergoods except footwear</i>	2	33	2	48	—	—
Gummiindustri <i>rubber industry</i>	—	—	—	—	6	7
Kemisk industri <i>chemical industry</i>	4	23	5	23	32	30
Fremstilling af olie- og kulprodukter <i>manufacture of oil and coalproducts</i>	1	2	1	2	8	8
Sten-, ler- og glasindustri <i>stone, clay, and glass industry</i>	6	42	6	39	7	7
Fremstilling af jern- og metalvarer undt. maskiner <i>manufacture of metal products except machines</i>	7	436	7	424	3	3
Fremstilling af maskiner, inkl. elektriske <i>manufacture of machines incl. electric</i>	6	236	6	234	1	1
Fremstilling af transportmidler <i>manufacture of transportation equipment</i>	5	78	5	78	—	—
Anden fremstillingsvirksomhed <i>other manufacturing</i>	5	85	4	84	9	10
Fremstillingsvirksomhed ialt <i>manufacturing, total</i> ...	85	2 432	88	2 489	96	97
Anlægsvirksomhed <i>construction</i>	17	1 980	17	2 092	4	4
El-, gas- og vandværker <i>public works</i>	1	1	1	1	—	—
Håndværksmæssige servicefag <i>handicraft services etc.</i>	4	99	5	117	5	5
Industri og håndværk ialt <i>manufacturing and construction, total</i>	107	4 512	111	4 699	105	106
Handel og samfærdsel <i>commerce and transportation</i>	13	1 740	13	1 723	11	13
Diverse <i>miscellaneous</i>	4	202	4	191	11	12
Tilsammen <i>total</i> ...	124	6 454	128	6 613	127	131

TABEL 179.

Fagforeninger i København og på Frederiksberg.

Trade-unions in Copenhagen and Frederiksberg.

a. Samlet antal medlemmer 1936-1962. Total number of members 1936-1962.

	1/1 1962	1/1 1961	1/1 1960	1/1 1951	1/1 1946	1/1 1941	1/1 1936
Antal medlemmer ialt <i>members total</i>	269 437	269 348	263 226	249 735	235 117	207 474	...
heraf inden for Landsorg. De samvirk. fagforb. under „The Federation of Trade Unions“	255 644	256 473	250 396	237 055	223 083	194 105	154 910
Antal afdelinger inden for De samvirkende fagforbund <i>number of sections under „The Federation of Trade Unions“</i>	248	214	204	202	203	207	203

(fortsættes)

TABEL 179 (fortsat).

Fagforeninger i København og på Frederiksberg.

Trade-unions in Copenhagen and Frederiksberg.

b. Fagforbundenes medlemstal 1961 og 1962. Members of Trade-Unions.

	1/1 1962		1/1 1961			1/1 1962		1/1 1961	
	Mænd males	Kvin- der fe- males	Mænd males	Kvin- der fe- males		Mænd males	Kvin- der fe- males	Mænd males	Kvin- der fe- males
Fagforbund under LO (De samvirkende fagforbund) <i>trade-unions under</i> „The Federation of Trade Unions“					Fagforbund under LO (De samvirkende fagforbund) (fortsat) <i>trade-unions under „The Federation of Trade Unions“ (cont.)</i>				
Arbejdsmands- og special- arbejder forbund, Dansk	52923	28	54612	16	Keramisk forbund	1203	1143	1219	1209
heraf: Belysningsarbejdernes fagforening	986	—	941	—	Kommunalarbejderforb., Dansk.	7666	9259	7679	8561
Brændselsaf bærernes fagforening	165	—	202	—	heraf: kvindelig komm. arb. fagf.	•	6822	•	5760
Chaufførernes fagforening	8849	7	8660	8	komm. arbejdsm. organisation	1200	•	1200	•
Droske-chaufførernes fagforening	1413	17	1616	—	komm. opsynsm. organisation	2212	1165	1032	971
Fabrikarbejdernes forbund	8277	—	9524	—	sporvejs- og omnibusfunk. org.	3134	—	3178	—
Films- og forlystelsesfunktionæ- rernes forbund	537	2	448	2	Kvindeligt arbejderforbund	•	20336	—	20840
Havnearbejdernes fællesforbund.	2761	—	2791	—	Køkkenpers., Forb. for faglært	683	800	650	718
Hær og flåde, Arbm. fagf. for	1463	—	1487	—	Litografisk forbund, Dansk	1827	5	1783	—
Jernbanearbejdernes afd. B.M.R.T.	1361	—	1308	—	Malerforbundet i Danmark	4144	4	3977	8
Jord- og betonarbejdernes fagf.	5518	—	5711	—	Murerforbundet i Danmark	2283	—	2504	—
Lager- og pakhusarbejdernes forb.	3292	2	5126	—	Papirindustriarb. forbund	375	44	365	45
Murerarbejdsmændenes fagf.	1186	—	1203	—	Postforbund, Dansk	3591	—	3317	—
Mølleriarbejdernes fagforening	1416	—	1500	—	Sadelm.- og tapets.forb. i Danm.	1676	421	1688	410
Olie-, sæbe- og farveind.arb. fagf.	1551	—	1590	—	Skibstømmerforbund, Dansk	443	—	449	—
Remise- og garagearbejdernes	321	—	332	—	Skotojsarbejderforbund, Dansk	1638	2171	1792	2212
Skibsværftarbejdernes forbund	956	—	1029	—	Slagteriarbejderforbund, Dansk	2707	835	2643	897
Støberi-, special- og maskinfa- brikarbejdernes forbund	8885	—	8433	—	Smede- og maskinarb.forb., Dsk.	35679	—	35029	—
Trælagerarbejdernes fagforening.	634	—	693	—	Snedkerforbundet i Danmark	4618	17	4757	8
Bageri- og konditoriarb.forb.	2046	611	1993	516	Sukkervare- og chokoladearbej- dernes forbund	292	1033	272	951
Beklædningsarbejderforbundet	1997	5902	2329	7569	Søfyrbødernes forbund	500	—	500	—
Blikkenslagerforb. i Danmark	1846	—	1722	—	Sømandenes forbund	2660	—	2660	—
Bogbinderforbundet i Danmark.	1730	3729	1665	3377	Tekstilarbejderforbund, Dansk	1538	2682	1513	2914
Børsteindustriarbejdernes forb.	102	194	121	202	Tjenerforbundet i Danmark	2596	1132	2460	1153
Elektrikerforbund, Dansk	3600	—	3851	—	Tobaksarbejderforb. i Danmark	851	1865	958	1938
Formerforbund, Dansk	521	—	676	—	Træindustriarb.forb. i Danmark.	1504	53	1535	67
Funktionærforbund, Dansk	4355	487	4278	464	Typograf-forbund, Dansk	6483	349	6310	357
Gartnerforbund, Dansk	1642	55	1647	69	Tømmerforbund, Dansk	2115	—	2075	—
Garverforbund, Dansk	171	14	192	18	Andre organisationer	3638	398	2829	135
Glarimestersvendenes forbund	310	—	310	—	Ialt total	183020	72624	183258	73215
Guld- og sølvarb. forbund i Dan- mark	928	160	970	190	Fagforbund uden for LO (De samvirkende fagforbund) <i>trade unions outside</i> „The Federation of Trade Unions“				
Gørtler- og metalarbejderforb.	360	—	409	—	Bryggeri-, brænderi- og mineral- vandsarbejderforb., Dansk	4486	1580	4370	1553
Handels- og kontorfunktionærfor- eningen i København	15575	17212	15175	16407	Musikerforbund, Dansk	1647	112	1659	100
heraf: isenkram afd.	2852	1056	2473	881	Frisørforbund, Dansk	360	682	202	128
kolonial »	3627	2304	3477	2267	Sø-restaurations foren., Dansk	780	—	750	—
kontor »	4194	4761	4086	4561	Telefonstanden i Danmark, Centralorganisationen for	1589	2557	1572	2541
kontor » kommunale	1046	1147	1021	1127	Ialt total	8862	4931	8553	4322
kontor » stats	2393	2506	2080	2196					
manufaktur afd.	1522	1639	1505	1599					
sæbe- og parfumeri afd.	198	858	192	833					
Handskemagerforb. i Danmark	53	130	74	123					
Hotel- og restaurat.pers. forb.	303	591	429	611					
Husligt arbejder forbund	1	964	1	1230					
Jernbaneforbund, Dansk	1800	—	1800	—					
Jern- og metalsliberforb., Dansk	546	—	590	—					
Karetmagerforbund, Dansk	480	—	494	—					
Kedel- og maskinp.forb., Dansk	941	—	956	—					

¹ Fordelingen på de enkelte afdelinger er pr. ¹/₃ i stedet for pr. ¹/₁.

ANM. Københavns kommunalforening havde pr. ¹/₁ 1962 5 129 medlemmer fordelt på følgende tilsluttede foreninger: „Københavns kommunes embedsmænd“ 1 170 medl., Københavns kommunal-assistent forening 3 419 medl., „Københavns komm. s tekniske tjenestemænd“ 234 medl., Københavns kommunale maskinmesterforening 193 medl., Foreningen af teknikumuddannede ingeniører under Kbh. s komm. 80 medl., „Københavns kommunes bibliotekarer“ 155 medl. og Københavns kommunes hospitalslaboranter 186 medlemmer.

Af øvrige organisationer omfattende Københavns kommunes tjenestemænd havde følgende pr. ¹/₁ 1962 over 100 medl.: „Københavns kommunalærerforening 1 622 medl., Københavns Kommunelærerindforening 1 399 medl., Københavns kommunale sygeplejerskeforening 1 374 medl., Københavns kommunale Juristforbund 200 medl., Københavns skoleinspektørforening 131 medl., Københavns kommunale ingeniørforbund 275 medl. samt Københavns kommunale ungdoms- og aftenskolelærerforening ca. 500 medl.

DIAGRAM 11. Arbejdsløsheden i hovedstaden og hele landet for hver måned 1957-1961.

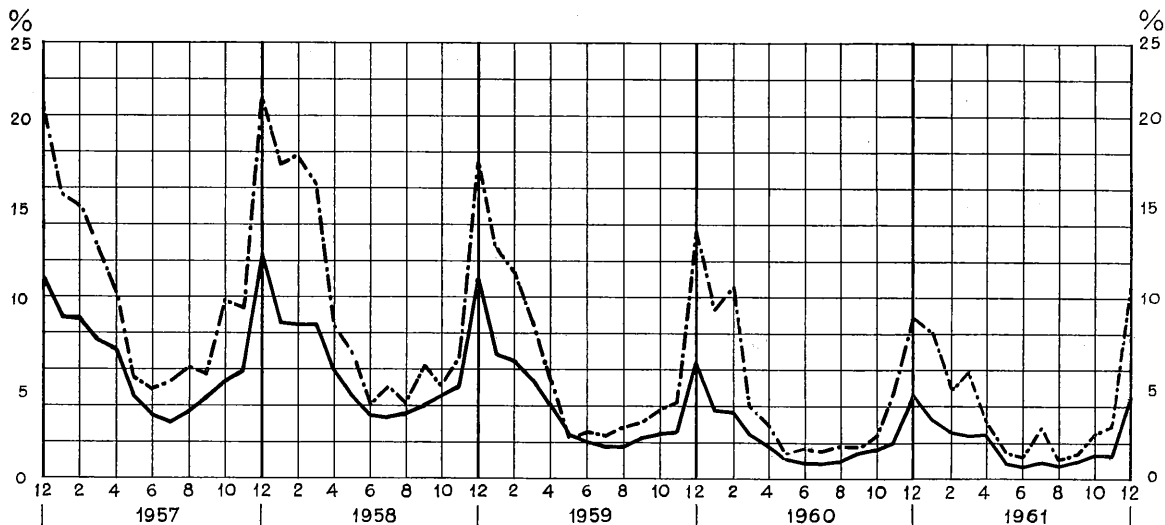
Unemployment in the capital and in all Denmark 1957-1961.

ANM. Den fuldt optrukne kurve — angiver for hovedstaden med visse omegnskommuner (jfr. tab. 181, s. 139) arbejdsløshedsprocenten for samtlige arbejdsløshedsforsikrede arbejdere ved udgangen af hver måned. Den stiplede kurve — — — angiver de tilsvarende tal for hele landet under eet.

TABEL 180. Centralarbejdsanvisningskontoret for København og Frederiksberg.

The placement bureau in Copenhagen and Frederiksberg.

	Mænd males			Kvinder females			Tilsammen total	
	arbejds- løsheds- forsikrede <i>insur. work.</i>	ikke arb.løsh. forsikrede <i>uninsured</i>	ialt total	arbejds- løsheds- forsikrede <i>insur. work.</i>	ikke arb.løsh. forsikrede <i>uninsured</i>	ialt total	19 ⁶¹ /62	19 ⁶⁰ /61
1961-62								
Antal tilmeldinger <i>number of applicants registered</i>	65 487	18 748	84 235	10 923	73 293	84 216	168 451	183 095
Antal ledige pladser <i>vacant jobs</i>	1 718	16 768	18 486	1 970	87 602	89 572	108 058	114 292
Antal besatte pladser ¹ <i>number of placements:</i>								
Land- og skovbrug, gartneri og fiskeri <i>agricul- ture, forestry, gardening, and fishing</i>	18	224	242	—	—	—	242	316
Håndværk og industri <i>manufacturing:</i>								
Nærings- og nydelsesmiddelind. <i>food and stimulants</i>	66	378	444	67	404	471	915	1 310
Tekstilindustri <i>textile industry</i>	7	38	45	3	16	19	64	88
Beklædningsindustri <i>clothing industry</i>	4	24	28	23	135	158	186	211
Træ- og møbelindustri <i>wood and furniture industry</i>	61	227	288	—	2	2	290	228
Papir- og grafisk industri <i>paper and graphic industry</i>	296	428	724	749	129	878	1 602	1 736
Læder- og lædervareind. <i>leather and leather products</i>	4	21	25	—	—	—	25	55
Kemisk industri <i>chemical industry</i>	26	183	209	—	—	—	209	355
Sten-, ler- og glasind. <i>stone, clay and glass industry</i>	20	78	98	—	—	—	98	72
Jern- og metalindustri <i>metal industry</i>	188	896	1 084	38	172	210	1 294	1 693
Anden og uspecificeret industri <i>other industry</i>	27	278	305	35	265	300	605	900
Ialt håndværk og industri <i>manufacturing, total</i>	699	2 551	3 250	915	1 123	2 038	5 288	6 648
Bygge- og anlægsvirksomhed <i>construction, etc.</i>	397	468	865	—	—	—	865	1 072
Offentlige værker <i>public works</i>	—	—	—	—	—	—	—	1
Handel m.m. <i>trade</i>	163	3 800	3 963	41	2 361	2 402	6 365	6 187
Land- og søtransport <i>transport. by land and by sea</i>	135	1 354	1 489	—	—	—	1 489	1 678
Hotel- og restaurationsvirks. <i>hotels and restaurants</i>	78	3 169	3 247	715	29 281	29 996	33 243	32 239
Forskellige servicefag <i>service, etc.</i>	108	3 629	3 737	299	40 428	40 727	44 464	51 002
Tilsammen, total	1 598	15 195	16 793	1 970	73 193	75 163	91 956	99 143

¹ Eksklusive de pladser, hvor begæringen om arbejdskraft er blevet annulleret, inden anvisning af pladsen har fundet sted.

ANM. Centralarbejdsanvisningskontorets afdeling for erhvervsvejledning og lærlingeanvisning har i 19⁶¹/62 og 19⁶⁰/61 anvist lærepladser til henholdsvis 623 og 713.

TABEL 181. Arbejdsløsheden i hovedstaden med 9 omegnskommuner¹, fordelt på erhvervsgrupper.
Unemployment in individual industry groups in the capital and suburbs.

Erhvervsgrupper industry groups	Antal arbejdere number of workers			Antal arbejdsløse ² number of unemployed			Gennemsnitlig ³ arbejds- løshedsprocent percentage of unemploy- ment, annual average		
	1961 gnstl. average	1960 gnstl. average	1959 gnstl. average	1961 gnstl. ³ average	1960 gnstl. ³ average	1959 gnstl. ³ average	1961	1960	1959
Land- og skovbrug, gartneri og fiskeri m. m. <i>agriculture, forestry, gardening, and fishing, etc.</i>	1 727	1 755	1 927	98	122	189	5,7	7,0	9,8
Håndværk og industri <i>manufacturing</i>									
Nærings- og nydelsesmiddelind. <i>food industry, etc.</i>	19 348	19 470	19 658	509	503	897	2,6	2,6	4,6
Tekstilindustri <i>textile industry</i>	5 582	5 932	6 217	79	102	206	1,4	1,7	3,3
Beklædning- og skotøjsind. <i>clothing a. footwear industry</i>	11 375	11 978	12 425	263	315	626	2,3	2,6	5,0
Træ- og møbelindustri <i>wood and furniture industry</i>	5 615	5 658	5 724	45	58	169	0,8	1,0	3,0
Papir- og grafisk industri <i>paper and graphic industry</i>	12 041	11 833	11 329	79	49	104	0,7	0,4	0,9
Læder- og lædervareindustri <i>leather and leather prod.</i>	782	846	916	11	19	27	1,4	2,2	2,9
Kemisk industri m. m. <i>chemical industry</i>	5 430	5 587	5 468	26	56	135	0,5	1,0	2,5
Sten-, ler- og glasindustri <i>stone, clay, and glass industry</i>	3 217	3 195	3 089	14	18	46	0,4	0,6	1,5
Jern- og metalindustri m. m. <i>metal industry, etc.</i>	64 169	63 719	61 138	514	599	1 833	0,8	0,9	3,0
Anden og uspecificeret industri <i>other industry</i>	7 579	7 576	7 495	88	101	173	1,2	1,3	2,3
Ialt håndværk og industri <i>manufacturing, total.</i>	135 138	135 794	133 459	1 628	1 820	4 216	1,2	1,3	3,2
Bygge- og anlægsvirksomhed <i>construction, etc.</i>	28 431	28 675	28 505	1 017	1 100	1 774	3,6	3,8	6,2
heraf byggeri of which construction	18 698	18 564	18 196	559	542	878	3,0	2,9	4,8
Offentlige værker <i>public works</i>	1 490	1 542	1 642	19	17	35	1,3	1,1	2,1
Handel m. m. <i>trade</i>	28 787	28 550	29 022	268	364	743	0,9	1,3	2,6
Land- og søtransport <i>transportation by land and by sea</i>	25 744	25 474	25 651	1 280	1 359	2 090	5,0	5,3	8,1
Hotel- og restaurationsvirksomhed <i>hotels and restaurants</i>	6 399	6 372	6 521	452	502	626	7,1	7,9	9,6
Servicefag iøvrigt ⁴ <i>service, etc.</i>	37 799	36 706	35 970	196	235	360	0,5	0,6	1,0
Tilsammen <i>total</i>	265 515	264 868	262 697	4 958	5 519	10 033	1,9	2,1	3,8

¹ D. v. s. Brøndbyerne, Gladsaxe, Glostrup, Herlev, Hvidovre, Lyngby-Taarbæk, Rødovre, Søllerød og Tårnby. ² Samtlige arbejdsløse. ³ D. v. s. gennemsnittet af antallet af arbejdsløse ved slutningen af hver måned. ⁴ Herunder blandt andet arbejdsløsheds-kasserne for frisører, funktionærer, huslige arbejdere, kommunalarbejdere og sygeplejersker; endvidere kontropersonale på offentlige kontorer samt grupper af ufaglærte.

TABEL 182. Antal arbejdsløse i de enkelte erhvervsgrupper i hovedstaden med 9 omegnskommuner¹ ultimo januar 1962, fordelt efter alder.
Number of unemployed in individual industry groups at the end of January, 1962, distributed by age. The capital and suburbs.

Erhvervsgrupper industry groups	Samlet antal forsikr. number of insured	heraf arbejdsløse ult. januar 1962 i en alder af <i>unemployed by age</i>								Ialt total 1962
		18-21 år years	22-24 år years	25-34 år years	35-54 år years	55-59 år years	60-64 år years	65-69 år years	70 år og der- over years and more	
Land- og skovbrug, gartneri og fiskeri m. m. <i>agriculture, forestry, gardening, and fishing, etc.</i>	1658	2	1	14	161	41	52	23	2	296
Håndværk og industri <i>manufacturing</i>										
Nærings- og nydelsesmiddelind. <i>food ind. etc.</i>	18987	15	9	54	225	61	52	91	19	526
Tekstilindustri <i>textile industry</i>	5425	—	—	1	6	7	8	1	—	23
Beklædn- og skotøjsind. <i>clothing a. footwear ind.</i>	11063	3	2	3	17	7	11	11	4	58
Træ- og møbelind. <i>wood and furniture ind.</i>	5512	1	—	5	26	10	3	9	3	57
Papir- og grafisk ind. <i>paper and graphic ind.</i>	11988	29	22	27	59	12	9	7	1	166
Læder- og lædervareindustri <i>leather products</i>	743	2	—	1	2	—	1	4	—	10
Kemisk industri m. m. <i>chemical industry</i>	5351	—	2	4	19	7	4	2	—	38
Sten-, ler- og glasind. <i>stone, clay, and glass ind.</i>	3264	—	—	3	12	4	2	1	—	22
Jern- og metalind. m. m. <i>metal industry, etc.</i>	63763	14	17	73	222	51	59	42	2	480
Anden og uspecificeret industri <i>other industry</i>	7538	2	1	7	29	15	8	14	—	76
Ialt håndværk og industri <i>manufact., total</i>	133634	66	53	178	617	174	157	182	29	1456
Handel m. m. <i>trade</i>	28953	6	2	27	119	39	50	31	1	275
Land- og søtransp. <i>transp. by land and by sea</i>	26148	219	194	296	565	121	129	67	4	1595
Hotel- og restaurationsvirk. <i>hotels and restaur.</i>	6455	1	3	29	318	119	113	37	13	633
Servicefag iøvrigt ² <i>service, etc.</i>	39298	6	1	10	73	46	44	22	3	205
Forskellige andre erhverv ³ <i>others</i>	29741	33	103	263	952	284	209	178	41	2063
Ialt ult. januar 1962 <i>total end of Jan., 1962</i>	265887	333	357	817	2805	824	754	540	93	6523

¹ Se note 1 til tabel 181. ² Se note 4 til tabel 181. ³ Omfatter væsentligst bygge- og anlægsvirksomhed.

TABEL 183.

Arbejdslønnen i håndværk og industri i hovedstaden.

Wages in manufacturing and construction in the capital.

	Gnstl. antal arbejdere 1961 average number of workers	Gennemsnitlig timefortjeneste ¹ average hourly earnings						
		1961	1960	1959	1958	1957	1949	1938
Mænd, faglærte skilled male workers								
Bagersvende ² bakers	223	660	589	564	522	496	313	158
Slagtere butchers	662	745	673	617	576	544	315	159
Cigararbejdere cigar makers	509	651	577	545	507	487	318	159
Skrædersvende i industrien tailors	232	648	584	556	508	501	354	165
Tilskærere cutters	122	641	585	558	511	502	369	196
Skotøjsarbejdere shoemakers	811	750	678	637	579	552	379	169
Brolæggersvende pavers	60	892	816	755	709	684	514	266
Tømrrersvende carpenters	1 781	937	854	770	695	773	431	217
Murersvende bricklayers	1 980	986	896	807	723	706	472	251
Bygningssnedkersvende joiners	1 641	889	797	705	629	611	404	200
Blikkenslagersvende plumbers	826	823	747	683	629	615	394	195
Elektrikere electricians	1 978	820	739	664	611	580	372	177
Malersvende painters	2 341	818	744	676	617	577	386	206
Møbelsnedkersvende cabinet-makers	783	755	685	619	567	548	360	172
Smede og maskinarbejdere smiths and mechanics	17 604	787	721	666	626	598	385	183
Formere moulders	364	806	743	696	662	625	410	195
Typografer typographers	3 451	867	788	737	678	655	371	181
Andre faglærte other skilled workers	5 785
Samtlige faglærte mænd total...	41 153	813	739	678	626	600	383	186
Indekstal, 1938 = 100	•	437	397	365	337	322	206	100
Mænd, ufaglærte unskilled male workers								
Bryggeriarbejdere m. fl. brewery workers	3 828	640	553	527	483	467	289	155
Slagteriarbejdere slaughter-house workers	422	663	594	552	518	490	300	162
Trykkeriarbejdere printing workers	869	760	685	644	593	572	298	137
Tekstilarbejdere textile workers	886	645	582	545	515	502	304	150
Farve- og lakfabrikarbejdere paint- a. enamele indust. workers	685	689	621	572	533	518	316	...
Jord- og betonarbejdere pitch diggers	5 681	776	692	640	578	566	381	184
Murarbejdsmænd hodmen	1 585	861	775	698	624	608	416	198
Arbejdere i jern- og metalindustrien metal industry	130	615	546	545	513	490	308	148
Chauffører drivers	5 017	579	505	479	444	428
Lager- og pakhusharbejdere ware-house workers	3 019	581	511	480	438	415	270	132
Havnearbejdere dock-workers	2 245	654	586	562	521	506	346	179
Vinduespolerere window-cleaners	144	638	563	510	465	451	264	130
Andre ufaglærte other unskilled workers	28 395
Samtlige ufaglærte mænd total...	52 906	656	587	548	506	488	312	154
Indekstal, 1938 = 100	•	426	381	356	329	317	203	100
Kvinder female workers								
Bryggeriarbejdere m. fl. brewery workers	1 530	555	475	450	408	393	209	115
Chokoladearbejdere chocolate industry	880	441	370	347	317	302	184	79
Cigararbejdere, faglærte cigar makers (skilled)	246	580	529	508	468	441	290	137
» ufaglærte cigar makers (unskilled)	1 037	488	438	413	382	366	254	123
Tekstilarbejdere textile workers	2 509	451	402	378	359	343	214	101
Syersker seamstresses	1 880	466	409	385	351	341	234	84
Skotøjsarbejdere footwear industry	1 190	488	439	414	379	367	234	98
Arbejdere i jern- og metalindustrien metal industry	47	426	436	402	377	340	220	96
Papirvarearbejdere paper goods industry	672	469	363	386	352	337	203	94
Vaskeriarbejdere laundry workers	959	448	401	371	352	336	204	79
Rengøringsarbejdere charwomen	2 843	383	325	313	302	292	183	86
Andre kvinder other female workers	15 186
Samtlige kvinder total...	28 979	468	418	392	362	349	218	97
Indekstal, 1938 = 100	•	482	431	404	373	360	225	100
Samtlige arbejdere all workers	123 038	669	603	559	516	496	312	151
Indekstal, 1938 = 100	•	443	399	370	342	328	207	100

¹ Tallene er inkl. akkordfortjeneste; men ekskl. tillæg for overarbejde, holdskifte m. m. samt feriedagtgørelse. ² Omfatter ikke de beskæftigede medlemmer af Københavns Bagerlaug efter 1. juli 1960.

ANM. I. Tabellen er udarbejdet på grundlag af Dansk Arbejdsgiverforenings lønstatistiske materiale og omfatter således kun en del af de københavnske arbejdere. Tabellen er ekskl. arbejdslederne.

TABEL 184. Gennemsnitlig timefortjeneste for Københavns kommunes lønarbejdere.
Average hourly earnings for workers in service of the municipality of Copenhagen.

1961	Antal arbejdere gennemsnitlig average number of workers	Akkord-timer i pct. af samtlige timer piece-work hours as percentage of total hours	Gennemsnitlig timefortjeneste ¹ average hourly earnings					Gnstl. timefortjeneste i 1960 the year 1960
			Almindelig løn	Tillægs-godtg. f. arb.tid. særl. betilleggenh.	Andre time- og dag-tillæg	Akkord-over-skud	Til-sammen 1961 total	
I. Mænd males								
a. Faglærte arbejdere skilled male workers								
		pct.	øre	øre	øre	øre	øre	
Bagere <i>bakers</i>	10	—	605	44	136	—	785	666
Blikkenslagere <i>plumbers</i>	3	69	626	—	37	215	878	747
Bogbindere <i>bookbinders</i>	2	—	645	—	107	—	752	628
Elektrikere <i>electricians</i>	72	16	615	33	137	54	839	720
Kabelmontører <i>fitters</i>	110	—	662	33	149	—	844	726
Karetmagere <i>coach-builders</i>	91	100	622	—	19	227	868	748
Kokke <i>cooks</i>	5	—	654	14	115	—	783	652
Kranførere <i>cranemen</i>	13	35	641	59	92	123	915	750
Lokomotivførere <i>engine-drivers</i>	3	97	629	21	3	330	983	879
Malere ved komm. håndværksafd. <i>painters</i> ...	154	100	507	—	—	406	913	855
Malere ved andre institutioner <i>painters</i>	75	87	611	1	41	232	885	767
Murere ved komm. håndværksafd. <i>bricklayers</i>	77	35	653	—	147	132	932	824
Murere ved andre institutioner <i>bricklayers</i> ...	19	52	619	16	103	192	930	801
Pølsemagere ved folkekøkkenerne <i>sausage-makers</i>	9	—	620	1	117	—	738	624
Sadelmagere <i>upholsters</i>	26	40	622	—	70	88	780	654
Skomagere <i>shoemakers</i>	—	—	—	—	—	—	—	573
Slagtere <i>butchers</i>	8	12	637	17	95	84	833	632
Smede- og maskinarbejdere <i>smiths and mechanics</i>	815	67	619	22	57	177	875	773
Snedkere ved komm. håndværksafd. <i>joiners</i> ...	83	31	683	1	95	54	833	712
Snedkere ved andre institutioner <i>joiners</i>	21	5	616	1	133	9	759	639
Stenhuggere <i>stone cutters</i>	8	81	576	1	86	223	886	737
Tømrere ved komm. håndværksafd. <i>carpenters</i>	32	2	655	—	242	8	905	815
Tømrere ved andre institutioner <i>carpenters</i> ...	38	72	601	—	51	206	858	725
Ialt faglærte 1961 total...	1 674	59	616	16	71	169	872	•
» » 1960 » ...	1 701	58	512	11	69	174	•	766
b. Ufaglærte arbejdere unskilled workers								
Gas- og elværksarbejdere <i>workers in publ. utilities</i>	374	1	619	39	49	1	708	590
Rørleggere v. belysningsvæsenet <i>pipe-fitters</i> ..	11	18	654	—	48	62	764	666
Jern- og metalarbejdere <i>metal workers</i>	428	47	600	58	44	71	773	628
Jord- og betonarbejdere <i>pitch diggers</i>	338	56	571	30	38	180	819	729
Arbejdsmænd ved forskellige komm. institu- tioner <i>workers in different institutions</i>	2 057	6	606	25	72	16	719	595
Udenbys arbejdere <i>workers out of town</i>	53	64	495	—	22	208	725	624
Ialt ufaglærte 1961 total...	3 261	17	601	31	61	42	735	•
» » 1960 » ...	3 340	15	486	23	69	34	•	612
c. Forskellige miscellaneous								
Chauffører <i>chauffeurs</i>	89	—	603	1	73	—	677	602
Formænd for faglærte <i>foremen for skilled workers</i>	46	—	904	35	1	—	940	812
Formænd for ufagl. <i>foremen for unskilled workers</i>	35	—	772	48	22	1	843	754
Gartnere <i>gardeners</i>	285	26	650	1	57	76	784	654
Kedel- og maskinpassere <i>engine men</i>	88	5	718	41	13	5	777	703
Ialt 1961 total...	543	14	683	13	46	41	783	•
» 1960 » ...	525	15	550	11	56	54	•	671
II. Kvinder females								
Samtlige kvinder <i>female workers</i> Ialt 1961 total	4 298	3	442	22	25	2	491	•
» » » » 1960 »	4 268	2	351	16	29	2	•	398

¹ Ekskl. sygeløn, feriegodtgørelse og overarbejdsbetaling.

X. Finansielle forhold. *Public finance.*

TABEL 185.

Kommunernes løbende indtægter og udgifter.

Current revenue and expenditure of the municipalities.

	København		Frederiksberg		Gentofte	
	1961-62	1960-61	1961-62	1960-61	1961-62	1960-61
Løbende indtægter current revenue						
Skatter og afgifter <i>taxes and duties</i>	486 392	458 061	79 452	78 741	72 007	68 986
Hovedstadsudligningen ¹ <i>equalization</i>	24 976	24 976	÷ 8 150	÷ 8 150	÷ 16 826	÷ 16 826
Tilsvaret til København som centralkommune ² <i>fixed income tax in municipality of occupation</i>	15 021	15 021	—	—	÷ 780	÷ 780
Bidrag til Københavns amtsfond ³ <i>grants to county funds</i> ...	•	•	•	•	÷ 5 327	—
Gasværkerne <i>gas works</i>	2 344	1 715	÷ 741	÷ 701	—	—
Elektricitetsværkerne <i>power plants</i>	35 065	35 217	6 043	8 803	—	—
Varmeværkerne <i>central heating plants</i>	9 793	7 493	—	—	—	—
Vandforsyning ⁴ <i>water works</i>	2 749	4 238	651	305	÷ 495	÷ 253
Torve- og slagtehallen, fiske- og grønttorv <i>markets and slaughter-houses</i>	÷ 301	239	—	—	—	—
Sporveje, trolleylinier m. m. <i>tramways</i>	÷ 31 760	÷ 20 993	÷ 3 192 ⁵	÷ 3 808 ⁶	÷ 2 021 ⁷	÷ 1 491 ⁸
Begravelsesvæsenet <i>burial authorities</i>	÷ 3 970 ⁹	÷ 2 906 ⁹	—	—	÷ 265	÷ 344
Jorder og faste ejendomme <i>real estate</i>	÷ 302	2 761	÷ 1 142	÷ 700	÷ 547	÷ 273
Håndværksafdelingen <i>maintenance of buildings</i>	1 199	1 183	—	—	—	—
Folkekøkkenerne <i>civic restaurants</i>	÷ 1 245	÷ 949	—	—	—	—
Renteindtægt <i>interest</i> af komm. ejend. og anlæg <i>of municip. real estate and plants</i> af kapitaler, kassebeholdninger m. m. <i>of capital, etc.</i>	58 421	54 199	6 536	6 121	3 921	3 900
	5 935	5 772	3 561	3 247	5 502	4 779
Ialt løbende indtægter <i>total current revenue</i>	604 317	586 027	83 018	83 858	55 169	57 698
Løbende udgifter current expenditure						
Centraladministrationen ⁸ <i>administration</i>	81 139	71 807	13 792	12 013	8 470	7 488
Udgifter i h. t. lov om folkeforsikring m. m. ⁹ <i>social insurance</i>	78 145	81 922	12 363	13 818	9 907	9 721
Udgifter i h. t. lov om offentl. forsyng m. m. ⁹ <i>public assistance</i>	36 091	42 844	2 239	2 904	2 393	2 790
Udgifter i h. t. lov om arbejdsanvisning og arbejdsløshedsforsikring m. m. ⁹ <i>placement and unemployment insurance</i>	2 262	3 106	348	484	325	287
Huslejetilskud <i>rent subsidies</i>	4 825	4 764	891	1 239	1 281	1 302
Udgifter i h. t. andre sociale love ⁹⁻¹⁰ <i>other social laws</i>	9 640	9 168	1 285	1 086	264	54
Hospitals- og sindssygevæsenet <i>hospitals and insane asylums</i> ..	117 784	96 932	13 182	9 406	—	—
Sundhedsvæsenet <i>health service</i>	5 493	4 854	620	620	275	272
Skolevæsenet <i>schools</i>	76 917	65 423	14 867	12 436	11 259	10 268
Biblioteker og museer <i>libraries and museums</i>	8 011	6 989	1 733	1 528	1 629	1 329
Offentlig belysning <i>public lighting</i>	4 839	4 134	891	872	1 495	1 447
» renholdelse og vanding <i>public cleaning</i>	5 199	2 921	3 591	3 419	4 000	3 512
Vej- og kloakvæsen, offentlige anlæg ¹¹ <i>road and sewer service</i> ..	21 129	15 966	2 727	2 525	6 527	6 631
Forbrændingsanstalter <i>incinerators</i>	—	—	28	183	396	356
Brandvæsenet <i>fire-service</i>	20 054	16 942	3 517	2 988	1 519	1 345
Offentlige toiletter og badeanstalter <i>lavatories and baths</i> ...	2 957	2 508	633	1 070	321	207
Renter og omkostninger af gæld <i>interest of debts</i>	72 303	72 981	3 229	3 342	2 763	2 756
Pensioner m. m. der ikke er henført til andre konti	1 445	1 451	106	94	242	238
Andre udgifter <i>other expenses</i>	11 940	9 092	1 627	1 545	1 902	1 533
Driftsoverskud og henlæggelser <i>surplus and appropriation</i> ...	44 144	72 223	5 349	12 196	201	6 162
Ialt løbende udgifter <i>total current expenditure</i>	604 317	586 027	83 018	83 858	55 169	57 698

¹ I h. t. lov nr. 65 af 9/3 1959 om fiksering af det iflg. lov nr. 84 af 21/8 1957, som ændret ved lov nr. 53 af 16/3 1956, beregnede udligningstilsvaret til Københavns kommune fra Frederiksberg og Gentofte kommuner. ² I h. t. § 1 i lov nr. 65 af 9/3 1959 om erhvervsskattens afløsning i visse kommuner m. v. ³ I h. t. lov nr. 33 af 14/2 1961, hvorefter halvdelen af det amtskommunale skattebehov — efter fradrag af den fikserede ejendoms-skyld — skal pålignes de kommuner, hvori der svares ejendoms-skat til amtskommunen. ⁴ D. v. s. vandafgifter og betaling for vandforbrug efter måler med fradrag af vandværkets driftsudgifter. ⁵ Beløbet angiver Frederiksberg kommunes tilskud til dækning af det samlede bruttounderskud på Københavns sporveje, beregnet efter regler, der er fastsat i en særlig overenskomst. ⁶ D. v. s. Gentofte kommunes udgifter til dækning af en del af NESA's underskud på selskabets trafiklinier. ⁷ Bispebjerg krematoriums underskud i 1961/62 og 1960/61, henholdsvis kr. 67 458 og kr. 195 545 er overført til formueregnskabet. ⁸ Inkl. administrationsudgifter vedrørende forsørgelsesvæsenet og den tekniske forvaltning (i København stadsingeniørens direktorat). ⁹ Disse beløb afviger fra de i tabel 164 anførte tal; jfr. anm. 1, til tabel 164, s. 127. ¹⁰ D. v. s. lovene om husmoderafløsning, mælkehjælp, hjemmesygepleje, mødrehjælp, hjælp til enlige mødre samt enkepension. ¹¹ Klosetafgiften er fradraget.

ANM. Ved regnskabsopstillingen er i tabellen fulgt principperne i den købstadkommunale kontoplan, som bl. a. omegns-kommunerne anvender, jfr. tabel 281 s. 230 f. På grund af kommunernes forskellige regler for bl. a. afskrivning, forrentning og pensionsudgifternes afholdelse må en sammenligning mellem kommunerne foretages med forsigtighed; dette gælder især for udgifterne til centraladministration og andre konti, for hvilke udgifternes afholdelse ikke er nærmere fastsat i speciallove. De vigtigste ændringer i forhold til de i årbog 1960 og tidligere foretagne regnskabsopstillinger er dels, at pensionsudgifterne (de faktisk udbetalte pensioner ÷ personalets bidrag) nu er udgiftsført på de enkelte konti i stedet for på en samlet pensionskonto, samt at tilskuddet fra vejfonden (motorafgifterne) nu er fradraget vej- og kloakvæsenets udgifter, mens det tidligere blev betragtet som en kommunal afgift.

TABEL 186.

Kommunernes status. *Municipal balance sheet.*

A. København.

	^{31/3} 1962	^{31/3} 1961	^{31/3} 1960	^{31/3} 1950
	1000 kr.	1000 kr.	1000 kr.	1000 kr.
Aktiver assets				
A. Ejendomme, der tjener alm. kommunale formål <i>real estate serving general municipal purposes</i>				
Rådhus med annekser <i>town hall</i>	5 762	5 919	6 076	7 217
Skoler <i>schools</i>	104 495	102 339	99 565	61 210
Hospitaller <i>hospitals</i>	113 643	94 338	83 133	50 221
Forsørgelsesvæsenets ejendomme <i>real estate belonging to public assistance serv.</i>	107 412	102 940	100 022	83 952
Brandstationer <i>fire-stations</i>	7 393	6 889	6 288	6 130
Begravelsesvæsenets ejendomme <i>burial service</i>	6 209	5 875	5 772	4 620
Vej- og kloakvæsenets ejendomme <i>road- and sewer service</i>	9 677	8 765	6 244	5 197
Vandvæsenets ejendomme <i>water works</i>	115 363	102 418	97 005	62 533
Andre ejendomme <i>other real estate</i>	6 469	6 639	6 853	3 317
Ialt total...	476 423	436 122	410 958	284 397
B. Ejendomme, der har alm. økonomisk betydn. <i>real est. of econ. importance.</i>				
Husejendomme <i>dwelling houses</i>	244 444 ¹	233 514	223 794	171 705
Ubebyggede arealer <i>sites</i>	÷ 41 949 ²	÷ 25 791	÷ 23 348	17 249
Ialt total...	202 495	207 783	200 446	188 954
C. Kommunens driftsvirksomheder <i>public utilities</i>				
Gasværker <i>gas works</i>	16 985	17 629	18 936	24 187
Elektricitetsværker <i>power plants</i>	285 712	272 216	257 725	68 054
Varmeværker <i>central heating plants</i>	49 049	44 547	41 547	9 996
Sporvejene <i>tramways</i>	52 267	48 937	38 452	27 424
Torve- og slagtehaller <i>markets and slaughter-houses</i>	15 541	15 840	15 979	20 185
Andre driftsvirksomheder ³ <i>other public utilities</i>	3 210	2 897	2 600	2 480
Ialt total...	422 764	402 066	375 239	152 326
D. Ejendomme under sanering <i>real estate under reconstruction</i>	544	2 153	1 888	24 432
E. Ejendomme erhvervet til byfornyelsesformål <i>real estate acquired for renewal purposes of the town</i>	2 880	—	—	—
Gader, veje, bro- og kloakanlæg <i>streets, roads, bridges and sewers</i>	50 359	50 677	42 058	30 096
Tilgodeh. for forskudsv. afholdte udgift. <i>debts owing for advances on expenditure</i>	25 806	21 466	24 382	27 855
Obligationer og aktier <i>bonds and shares</i>	91 289	80 772	76 806	56 264
Institutionernes varebeholdninger <i>stock in trade of institutions</i>	76 570	68 330	64 162	49 329
Indtægtsrestancer <i>income in arrears</i>	437 488	404 560	409 882	231 605
Kasse- og bankbeholdninger ved institutionerne og ved hovedkassen <i>cash in hand and banking accounts</i>	94 136	70 348	79 840	39 530
Andre aktiver <i>other assets</i>	529 823	482 858	216 284	101 048
Uafskrevne kurstab og omkostninger ved lån <i>loss on securities</i>	107 273 ⁴	107 229	112 442	18 629
Andre uegentlige aktiver <i>other figurative assets</i>	2 608	4 476	6 345	12 718
Aktiver ialt <i>assets, total</i> ...	2 520 458	2 338 840	2 020 732	1 217 183
Passiver liabilities				
Stadens almindelige lån <i>loans</i>				
A. Indenlandske lån <i>domestic loans</i>	780 526	757 744	784 363	369 302
B. Flermøtede lån <i>loans in various currencies</i>	28 770	31 910	34 930	70 890
C. Udenlandske lån ⁵ <i>foreign loans</i>	16 440	18 404	20 285	137 296
Ialt total...	825 736	808 058	839 578	577 488
Prioritetsgæld m. m. <i>mortgage debts</i>	261 087	245 198	240 747	132 335
Udgiftsrestancer <i>expenditure in arrears</i>	—	—	40 305	22 766
Anden gæld <i>other debts</i>	769 297 ⁶	669 383	370 907	201 185
Deposita og fonds <i>deposits and funds</i>	72 431	68 889	66 380	23 395
Kommunens selvforsikringer <i>insurances</i>	12 581	12 178	11 370	4 794
Pensionskontoen <i>pensions fund</i>	150 657	143 546	136 774	83 573
Kommunens egenkapital <i>municipal capital</i> :				
Kapitaler vedrørende særlige formål <i>capital for special purposes</i>	6 604	6 463	6 457	4 762
Kommunens udvidelseskonto <i>expansion account</i>	185 155	165 390	147 334	69 792
Stadens almindelige formue <i>general fortune</i>	139 323	123 528	106 841	78 179
Konto for driftsregnskabet <i>working account</i>	97 587	96 207	54 039	18 914
Egenkapital ialt total...	428 669	391 588	314 671	171 647
Passiver ialt <i>liabilities, total</i> ...	2 520 458	2 338 840	2 020 732	1 217 183

¹ Heraf „Hans Nansens Gård“ 2 678 000 kr. ² Herunder udligningskonto vedrørende værdistigningen på arealer og landejendomme m. m. ÷ 88 434 000 kr. ³ Kørselsafd., håndværksafd. og folkekøkkenerne. ⁴ Heraf 42 742 000 kr. i valutakurstab vedrørende stadens dollarlån af 1927 og 1928. ⁵ Beregnet efter parkurs. ⁶ Herunder er bl. a. opført: institutionernes kreditorer og versurer 530 771 000 kr., inkassationer for fremmede kasser 230 315 000 kr., gæld til staten vedr. pensionsbyrden for politi- og længselsvæsenet 480 000 kr. og gæld til Frederiksberg vedr. sporvejene 6 553 000 kr.

ANM. I kommunens officielle regnskab er institutionernes beholdninger, restancer og ressourcer opført med et nettobeløb på aktivsiden, pr. ^{31/3} 1962 med 431 023 000 kr. I nærværende tabel er derimod beløbet delt med et bruttobeløb (dog bortset fra aktiver tilhørende legater og fonds og aktiver for fremmed regning) på aktivsiden pr. ^{31/3} 1962 på 961 794 000 kr. og et beløb på passivsiden (under anden gæld) på 530 771 000 kr.

(fortsættelse)

TABEL 186 (fortsat).

Kommunernes status. *Municipal balance sheet.*

B. og C. Frederiksberg og Gentofte.

		31/3 1962	31/3 1961	31/3 1960	31/3 1950
B. Frederiksberg					
Aktiver <i>assets</i>					
Grunde, anlæg og inventar <i>real estate, sites, plants, etc.</i>		118 920	120 271	102 787	67 402
heraf {	ubebyggede grunde <i>sites</i>	15 578	15 578	5 609	5 253
	beboelsejendomme <i>dwelling houses</i>	8 969	9 048	9 455	5 890
	vandværket <i>water work</i>	2 808	2 152	2 190	1 727
	elektricitetsværket <i>power plant</i>	22 716 ¹	23 464	23 240	12 651
	gasværket <i>gas work</i>	3 159	3 659	4 140	5 736
	den alm. administration <i>administration</i>	11 219	11 446	11 855	1 044
	forsørgelsesvæsenet <i>public assistance service</i>	14 241	13 828	12 468	4 576
	hospitalsvæsenet <i>hospitals</i>	11 937	12 439	12 708	7 268
	sundhedsvæsenet <i>health service</i>	27	35	43	94
	skolevæsenet <i>schools</i>	15 914	16 173	8 617	7 696
	rets- og politivæsenet <i>justice and police service</i>	191	223	254	567
	brandvæsenet <i>fire-service</i>	703	800	651	669
	vej- og kloakvæsenet <i>road and sewer service</i>	5 656	5 537	5 910	9 651
	forskellige anlæg <i>various plants</i>	5 802	5 889	5 647	4 580
Aktier og obligationer <i>shares and bonds</i>		10 838	10 266	9 517	9 771
Tilgodehavende for anlæg <i>debts owing for plants</i>		284	313	344	395
Varebeholdninger <i>stock in trade</i>		4 885	4 710	6 128	5 447
Indtægtsrestancer <i>income in arrears</i>		91 256	87 239	86 019	7 990
Konto for endnu ikke bogførte aktiver <i>account of assets as yet unbooked</i>		11 940	10 058	17 206	16 294
Diverse debitorer <i>debtors</i>		33 737	31 202	27 722	27 538
Beholdninger i banker, kassebeholdning <i>cash balance</i>		10 617	10 995	9 784	9 906
Ialt aktiver <i>assets, total</i>		282 477	275 054	259 507	144 743
Passiver <i>liabilities</i>					
Faste lån <i>loans</i>		31 713	35 082	38 452	41 768
Prioritetsgæld <i>mortgage debts</i>		30 805	30 530	29 789	7 711
Deponerede kontante kapitaler <i>capitals deposited in cash</i>		2 313	2 252	2 192	1 593
Diverse kreditorer <i>creditors</i>		83 776	78 759	78 363	15 337
Kommunens pensionsfond <i>pensions fund</i>		49 113	46 790	44 037	33 199
Udgiftsrestancer <i>arrears of expenditure</i>		2 426	2 749	1 610	1 710
Kommunens egenkapital <i>municipal capital</i>		82 331	78 892	65 064	43 425
heraf {	kommunens almindelige formue <i>general fortune</i>	34 790	34 638	32 349	28 519
	kommunens reserver <i>reserves</i>	14 438	8 500	5 500	3 989
	overført til næste års regnskab <i>carried forward to next year's account</i>	33 103	35 754	27 215	10 917
Ialt passiver <i>liabilities, total</i>		282 477	275 054	259 507	144 743
C. Gentofte					
Aktiver <i>assets</i>					
Faste ejendomme og grunde <i>real estate and sites</i>		74 874	69 132	67 017	43 180
heraf {	rådhuset <i>town hall</i>	2 033	2 099	2 320	3 324
	udlejningsejendomme <i>dwelling houses</i>	1 249	1 323	1 332	1 050
	socialdirektoratet <i>public assistance service</i>	8 371	8 120	7 566	4 539
	brandstation <i>fire station</i>	573	547	565	752
	skoler, biblioteker m. m. <i>schools, libraries etc.</i>	19 168	19 693	20 226	14 256
	vandforsynings- og renovationsvæsen <i>water works etc.</i>	4 068	26 493	23 934	7 746
	sportsanlæg og parkanlæg <i>sports-grounds and parks</i>	31 110	3 960	4 004	3 482
	andre arealer, anlæg m. m. <i>other areas</i>	7 302	6 897	7 070	8 031
Vej- og kloakanlæg <i>roads and sewers</i>		4 771	4 982	5 509	9 897
Varebeholdninger <i>stock in trade</i>		1 213	1 079	884	984
Obligationer <i>bonds</i>		2 586	1 638	1 359	2 009
Aktier <i>shares</i>		31 045	24 410	24 410	9 360
Beholdninger i banker, kassebeholdning <i>cash balance</i>		15 356	27 846	26 739	23 832
Pensionsfondens aktiver <i>assets of pensions fund</i>		3 771	3 847	3 941	3 270
Indtægtsrestancer <i>income in arrears</i>		8 313	8 211	9 007	13 348
Andre aktiver <i>other assets</i>		19 698	17 688	21 017	9 002
Ialt aktiver <i>assets, total</i>		161 627	158 833	159 883	144 882
Passiver <i>liabilities</i>					
Faste lån <i>loans</i>		7 577	9 920	13 026	42 360
Prioritetsgæld <i>mortgage debts</i>		2 372	2 297	2 476	1 322
Legater <i>legacies</i>		10 502	9 556	8 277	2 924
Pensionsfondens <i>pensions fund</i>		48 780	47 376	45 963 ²	4 769
Mellemregning med statskassen m. m. <i>Nat. Gov. current account, etc.</i>		+ 259	+ 1 708	895	+ 520
Kreditorer <i>creditors</i>		19 381	18 173	21 128	7 797
Kommunens egenkapital <i>municipal capital</i>		73 274	73 219	68 118 ³	56 230
heraf {	kapitaller vedrørende særlige formål (henlæggelser m. m.) <i>capital for special purpos.</i>	63 664	64 888	56 392 ²	42 335
	kommunens almindelige formue <i>general fortune</i>	9 422	7 057	6 337 ²	9 403
	overførte driftsoverskud <i>surplus</i>	188	1 274	5 389	4 492
Ialt passiver <i>liabilities, total</i>		161 627	158 833	159 883	144 882

¹ Heraf kommunens andel i udgifterne ved opførelse af „Isefjordværket“ 7,3 mill. kr. ² Fra kapitaler vedr. særlige formål (delcrederefondens) og fra kommunens almindelige formue er overført henholdsvis 90 988 000 kr. og 1 006 000 kr. til pensionsfondens. Efter disse overførsler til pensionsfondens skulle denne give udtryk for kommunens aktuarmæssigt beregnede pensionsbyrde.

TABEL 187.

Kommunernes lån. *Municipal loans.*

København pr. $\frac{31}{3}$ 1962 Lånet af loan of	Lånets oprinde- lige størrelse <i>original amount of loan</i>	Nominel rente <i>nominal interest</i>	Effektiv rente <i>actual interest</i>	Amortisa- tionstid <i>time of amortizat.</i>	Sidste amort. termin <i>last term of amortizat.</i>	Lånet kan konverte- res ¹ year of conversion	Den af kommun- nen opnå- ede kurs ² <i>subscription exchange</i>	Restbeløb ³ $\frac{31}{3}$ 1962 <i>balance</i>
		%	%	år years	år year	år year	%	kr.
1908 dobbeltmønt.	Kr. 39 952 000	4	4,48 ⁴	60	1968	1918	91,50	10 481 952
1910 »	» 39 952 000	4	4,21 ⁴	60	1970	1920	96,13	11 776 760
1911 »	» 19 976 000	4	4,23 ⁴	60	1971	1921	95,75	6 511 087
1930 udenlandsk	Sv.kr. 30 000 000	4 $\frac{1}{2}$	4,98	40	1970	1941	93,86	11 850 000
1938 »	Fl. 4 553 000	4	4,28	25	1963	1942	97,10	420 000 ⁵
1938 »	» 8 000 000	4	4,30	30	1968	1943	96,50	4 170 000 ⁶
1942 indenlandsk	Kr. 40 000 000	4	4,48	20	1962	—	96,25	2 000 000
1943 »	» 30 000 000	4	4,45	20	1963	1953	96,50	3 000 000
1943 »	» 16 000 000	4	4,38	20	1963	1954	97,00	1 600 000
1944 »	» 35 000 000	4	4,14	30	1974	—	98,50	15 161 000
1944 »	» 18 000 000	3 $\frac{1}{2}$	3,62	20	1964	—	99,00	2 700 000
1944 »	» 18 000 000	2-4	3,50	20	1964	—	98,95	2 700 000
1948 »	» 45 000 000	4	4,14	30	1978	—	98,50	25 500 000
1949 »	» 30 000 000	4 $\frac{1}{2}$	4,83	20	1969	—	97,50	12 000 000
1950 »	» 50 000 000	4 $\frac{1}{4}$	4,64	25	1975	—	96,50	28 000 000
1952 »	» 50 000 000	6	6,23	10	1962	—	99,00	5 000 000
1952 ⁷ »	» 103 500 000	6	6,00	10	1962	—	100,00	10 350 000
1952 ⁷ »	» 64 500 000	6	6,00	10	1962	—	100,00	6 450 000
1953 »	» 65 000 000	6	6,23	10	1963	—	99,00	6 500 000
1953 »	» 10 000 000	5 $\frac{1}{2}$	5,89	10	1963	—	98,25	2 000 000
1954 »	» 65 000 000	5 $\frac{1}{4}$	5,58	10	1964	—	98,50	19 500 000
1955 »	» 30 000 000	5	6,88	29 $\frac{1}{2}$	1984	—	84,00	23 000 000
1955 »	» 30 000 000	6	6,93	9 $\frac{1}{2}$	1964	—	96,50	9 000 000
1956 »	» 20 000 000	5	6,98	30	1986	—	83,25	15 998 000
1956 »	» 50 000 000	6 $\frac{1}{2}$	6,90	15	1971	—	97,75	29 997 000
1956 »	» 30 000 000	6 $\frac{1}{2}$	6,81	15	1971	—	98,25	20 000 000
1957 »	» 15 000 000	5	7,05	30	1987	—	82,75	12 500 000
1957 »	» 35 000 000	6 $\frac{1}{2}$	6,85	15	1972	—	98,00	23 335 000
1957 »	» 40 000 000	6 $\frac{1}{2}$	6,85	10	1967	—	98,50	24 000 000
1958 »	» 30 000 000	5	6,81	30	1988	—	84,50	26 000 000
1958 »	» 30 000 000	6 $\frac{1}{2}$	6,66	15	1973	—	99,25	22 000 000
1960 »	» 45 000 000	5 $\frac{1}{2}$	6,07	4 ⁸	1964 ⁸	—	98,00	45 000 000
1961 udenlandsk	Fl. 30 000 000	5	5,51	14	1981	1971	94,875	57 138 000 ⁹
Ialt total...	495 638 799 ¹⁰

¹ — angiver, at lånet ikke kan konverteres. ² Denne kurs afviger i adskillige tilfælde fra den tegningskurs, som lånet af det pågældende pengeinstitut er blevet udbudt til. ³ De udenlandske låns restbeløb er, hvor intet andet er anført, beregnet efter parikurs. ⁴ Lånene kan amortiseres ved udtrækning til pari eller ved opkøb. ⁵ Fl. 280 000. ⁶ Fl. 2 780 000. ⁷ Optaget til indfrielse af dollarlånene af 1927 og 1928. ⁸ Hele lånet tilbagebetales $\frac{20}{100}$ 1964 til parikurs. ⁹ Fl. 30 000 000. ¹⁰ Hertil kommer lån, for hvilke obligationer ikke er i omløb: forskellige indenlandske lån kr. 330 097 608 og prioriteter kr. 261 086 648, således at det samlede beløb for kommunens lån og prioritetslån pr. 31. marts 1962 bliver kr. 1 086 823 055; det tilsvarende beløb for 1961 var kr. 1 053 256 896.

(fortsættes)

TABEL 187 (fortsat).

Kommunernes lån. *Municipal loans.*

	Lånets oprindelige størrelse <i>original amount of loan</i>	Nominal rente <i>nominal interest</i>	Effektiv rente <i>actual interest</i>	Amortisationstid <i>time of amortization</i>	Sidste amortisationstermin <i>last term of amortization</i>	Den af kommunen opnåede kurs <i>subscription exchange</i>	Restbeløb <i>31/3 1962 balance</i>
	kr.	%	%	år <i>years</i>	år <i>year</i>	%	kr.
Frederiksberg pr. 31/3 1962							
Lånet af <i>loan of</i>							
1938 indenlandsk	9 000 000	4	4,78	25	1963	93	720 000
1940 »	1 000 000	5-4 ¹	5,50	25	1966	92	140 000
1940 »	3 000 000	5-4 ²	5,25	25	1966	94	480 000
1941 »	2 000 000	4 ^{1/2}	4,96	25	1966	96	320 000
1941 »	3 000 000	4	4,63	30	1971	93 ^{1/2}	950 000
1942 »	3 000 000	4	4,28	30	1972	97	1 100 000
1943 »	5 000 000	4	4,48	30	1974	95	2 000 000
1943 »	5 000 000	4	4,25	25	1968	97,25	1 400 000
1943 »	6 000 000	2 ^{1/2} -4 ³	3,92	20	1963	98,72	600 000
1945 »	5 000 000	2-3 ^{1/2} ⁴	3,63	25	1970	97,96	1 800 000
1949 »	5 000 000	4 ^{1/4}	4,46	25	1974	98 ^{1/8}	2 400 000
1950 »	15 000 000	4 ^{1/4}	4,41	25	1975	98 ^{1/2}	7 800 000
1954 »	1 000 000	5	6,33	25	1979	89,5	720 000
1955 »	5 000 000	3 ^{1/2}	...	10	1965	...	2 666 662
1957 »	5 500 000	6 ^{1/2} -5 ⁵	6,85	28	1985	94,0	4 616 071
1958 »	5 000 000	5 ^{1/4}	5,84	15	1973	96,44	4 000 000
Ialt total...	•	•	•	•	•	•	31 712 733 ⁵
Gentofte pr. 31/3 1962							
Lånet af <i>loan of</i>							
1933 indenlandsk	2 000 000	5-4	4,67	30	1963	95,28	100 000
1935 »	4 000 000	4 ^{1/2} -3 ^{1/2}	4,87	30	1966	91,81	466 666
1935 »	500 000	4 ^{1/4}	4,48	30	1966	97	108 000
1936 »	500 000	4 ^{1/4}	4,48	30	1966	97	132 279
1937 »	2 301 500	4	5,10	30	1967	86,90	647 981
1937 »	2 300 702	4	5,10	30	1967	86,93	647 757
1937 »	2 000 000	5-4	4,82	30	1967	93	645 955
1938 »	2 000 000	5-4	4,93	30	1968	91 ^{3/4}	693 172
1941 »	5 000 000	4 ^{1/2}	4,96	25	1966	96	800 000
1942 »	5 000 000	4	4,16	20	1962	98 ^{3/4}	250 000
1942 »	2 000 000	4	4,22	20	1962	98 ^{1/4}	100 000
1942 »	1 500 000	4	4,13	20	1963	99 ^{1/8}	75 000
1942 »	3 000 000	4	4,13	20	1962	99 ^{1/8}	150 000
1942 »	1 500 000	4	4,00	25	1967	100 ^{1/8}	360 000
1943 »	5 000 000	4	3,97	20	1963	100 ^{1/4}	500 000
1944 »	5 000 000	2 ^{1/2} -3 ^{1/2}	3,37	20	1964	99 ^{1/2}	750 000
1944 »	1 000 000	2-4	3,65	20	1964	98,51	150 000
1945 »	3 000 000	1 ^{1/2} -4	3,42	20	1965	99,30	600 000
1945 »	1 500 000	3 ^{1/2}	3,66	20	1965	98,38 ⁵	400 000
Ialt total...	•	•	•	•	•	•	7 576 810 ⁷

¹ Fra 11. marts 1947 4 pct.² Fra 11. juni 1947 4 pct.³ Fra 1. novbr. 1949 3^{1/2} pct., fra 1. novbr. 1954 4 pct.⁴ Fra 11. maj 1950 3^{1/2} pct.⁵ Fra 1/8 1968 5 pct.⁶ Hertil kommer prioritetsgæld i kommunens ejendomme kr. 30 805 196, således at det samlede beløb for Frederiksberg kommunes lån og prioritetsgæld pr. 31. marts 1962 bliver kr. 62 517 929; det tilsvarende beløb for 1961 var kr. 65 612 622.⁷ Hertil kommer Gentofte kommunes prioritetsgæld på ialt kr. 2 371 697, således at det samlede beløb for Gentoftes lån og prioritetsgæld pr. 31. marts 1962 bliver kr. 9 948 507; det tilsvarende beløb for 1961 var kr. 12 216 907.

TABEL 188.

Københavns havnevæsens indtægter, udgifter og status.
Revenue and expenditure, assets and liabilities of Copenhagen Harbour Authority.

Driftsindtægter <i>revenue</i>	1961	1960	Aktiver ved årets udgang <i>assets at the end of the year</i>	1961	1960
	1000 kr.	1000 kr.		1000 kr.	1000 kr.
Vareafgift (toldhavn og frihavn) <i>dues of merchandise</i>	10 176	10 225	Havneindretninger <i>harbour</i>	26 725	26 375
Afgift af fartøjer <i>dues of vessels</i>	3 583	3 369	heraf broer <i>of which bridges</i>	3 521	4 117
Knippelsbros oplukning <i>opening of „Knippelsbro“</i>	34	38	Ejendomme <i>real estate</i>	58 364	32 091
Lejeindtægt m. m. af ejendomme <i>rent of real estate</i>	6 993	6 190	Arbejdspladser, værksteder og materiel <i>workshops, etc.</i>	4 263	4 059
Lejeindtægt af materiel m. m. <i>rent of material, etc.</i>	381	463	Frihavnsanlægget <i>the free port</i>	• 1	21 559
Indtægter fra frihavnen <i>revenue from free port</i>	• 1	141	Påbegyndte, men ikke afsluttede arbejder <i>works under construction</i>	35 885	28 136
Renteindtægter <i>interest</i>	5 058	4 528	Diverse debitorer <i>various debtors</i>	6 240	5 000
Forskellige indtægter <i>various revenue</i>	307	230	Forudbetalte udgifter vedrørende næste regnskabsår <i>prepayments</i>	460	405
Ialt total	26 532	25 184	Kurstab <i>loss on securities</i>	944	1 074
			Frihavnsaktier <i>shares</i>	4 000	4 000
			Kasse- og bankbeholdning m. m. <i>cashbalance</i>	564	1 274
			Ialt total	137 445	123 973
			Passiver ved årets udgang <i>liabilities at the end of the year</i>		
Driftsudgifter <i>expenditure</i>			Obligationslån <i>bonds</i>	25 679	24 551
Drift af havneindretninger <i>working of harbour</i> heraf broer <i>of which bridges</i>	7 572	7 455	Prioritetsgæld i ejendomme <i>mortgage debts on real estate</i>	257	235
Drift af ejendomme <i>working of real estate</i>	1 624	1 642	Diverse kreditorer <i>various creditors</i>	6 169	3 148
Vedligeholdelse af materiel m. m. <i>maintenance of material</i>	4 336	3 360	Forudbetalte indtægter vedrørende næste regnskabsår <i>prepayments</i>	578	651
Udgifter vedrørende frihavnsanlægget <i>expenditure concerning free port</i>	1 464	717	Afskrivningskonti <i>depreciation</i>	7 493	6 375
Renteudgifter <i>interest</i>	• 1	863	Agio-konto vedr. obligationsbeholdning <i>premium account</i>	49	64
Diverse generelle udgifter <i>various expenditure</i>	1 842	1 816	Pensionskassen <i>pensions fund</i>	14 811	13 184
Henlæggelse til pensionskassen <i>pensions</i>	4 093	4 110	Understøttelsesfond <i>relief fund</i>	306	321
Overskud <i>profit</i>	1 000	1 000	Værdireguleringsfond <i>regulation fund</i>	5 470	5 470
Ialt total	6 225	5 863	Reservefond ² <i>reserve fund</i>	40 053	33 394
	26 532	25 184	Kapitalformue <i>capital fund</i>	36 580	36 580
			Ialt total	137 445	123 973

¹ Se anm. til tabel 189. ² Inkl. isbrydningsfonden, kr. 525 000 i 1961 og kr. 425 000 i 1960.

TABEL 189.

Københavns frihavn. Free port of Copenhagen.

Indtægter <i>revenue</i>	1961	1960	Aktiver ved årets udgang <i>assets at end of year</i>	1961	1960
	1000 kr.	1000 kr.		1000 kr.	1000 kr.
Fartøjsafgift <i>dues of vessels</i>	106	314	Anlægsaktiver anskaffet før 1/1 1953 <i>assets invested before 1. Jan. 1953</i>	10 355	11 124
Renteindtægt m. m. <i>interest</i>	17	10	Anlægsaktiver anskaffet efter 1/1 1953 <i>assets invested after 1. Jan. 1953</i>	14 177	14 267
Bruttoindt. ved driften <i>gross income</i>	32 164	30 655	Driftsmidler <i>working plants</i>	2 028	2 376
Andre indtægter <i>other revenue</i>	636	620	Igangværende arbejder <i>works under construction</i>	152	127
Indtægter ialt total <i>revenue</i>	32 923	31 599	Varebeholdninger <i>stocks</i>	496	507
			Kasse og girobeholdning <i>cashbalance</i>	397	252
			Andre aktiver <i>other assets</i>	4 063	3 249
			Ialt total	31 668	31 902
Udgifter <i>expenditure</i>			Passiver ved årets udgang <i>liabilities at end of year</i>		
Honorarer og lønninger <i>administration</i>	22 173	20 927	Aktiekapital <i>share capital</i>	4 000	4 000
Afskrivninger <i>depreciation</i>	1 149	1 301	Reservefond <i>reserve fund</i>	341	332
Renteudgift <i>interest</i>	1 217	1 254	Aktionærernes konto <i>share holders account</i>	593	596
Vedligeholdelse <i>cost of maintenance</i>	2 294	2 057	Langfristet fremmed kapital <i>long-term foreign funds</i>	14 930	16 082
Forsikringsudgifter, <i>insurances</i>	1 284	1 316	Konto kurant <i>current account</i>	6 743	6 628
Vand og elektricitet, <i>water and electr.</i>	478	567	Andre passiver <i>other liabilities</i>	5 061	4 264
Henlæggelser <i>appropriations</i>	8	1	Ialt total	31 668	31 902
Aktionærernes dividende <i>dividend</i>	•	19			
Andre udgifter <i>other expenses</i>	4 320	4 157			
Udgifter ialt total <i>expenditure</i>	32 923	31 599			

ANM. Ved lov nr. 141 af 31. marts 1960, jfr. koncession af 12. maj 1960, er driften af frihavnen overdraget Københavns Frihavns-Aktieselskab, hvori Københavns havnevæsen er enaktionær. Den tidligere koncession var af 27. april 1892 og gjaldt for 80 år.

TABEL 190. Opkrævede kommunale skatter og afgifter. *Taxes and duties to local government.*

	København		Frederiksberg		Gentofte		Hovedstaden ialt the capital, total	
	19 ⁶¹ /62	19 ⁶⁰ /61	19 ⁶¹ /62	19 ⁶⁰ /61	19 ⁶¹ /62	19 ⁶⁰ /61	19 ⁶¹ /62	19 ⁶⁰ /61
A. Ejendomsskatter¹ <i>tax of real estate</i>	1000 kr.	1000 kr.	1000 kr.	1000 kr.	1000 kr.	1000 kr.	1000 kr.	1000 kr.
Grundskyld ² <i>land taxes</i>	63 639	49 978	9 659	7 992	6 019	1 094	79 317	59 064
Ejendomsskyld ² <i>taxes on buildings</i>	56 510	56 666	10 709	9 947	947	949	68 166	67 562
Grundstigningsskyld ³ <i>tax on incr. of land value</i>	3 651	1 171	555	282	405	870	4 611	2 323
Dækningsafgift ⁴ <i>tax on publ. real estate</i>	13 876	4 534	1 615	617	191	72	15 682	5 223
Vejafgift <i>road duty</i>	—	—	105	105	•	152	105	257
Bidrag til udgift ved brandvæsenet <i>contributions to fire-service</i>	12 413	11 662	1 087	1 031	—	—	13 500	12 693
Renovationsafgift ⁵ <i>removal of refuse fee</i>	—	—	1 443	714	199	754	1 642	1 468
Ialt total	150 089	124 011	25 173	20 688	7 761	3 891	183 023	148 590
B. Indkomstskat <i>income tax</i>								
Opholdskommuneskat ⁶ <i>income tax in municipality of residence</i>	283 523	280 501	49 174	52 078	58 103	59 850	398 902	399 481
Sømandsskat <i>seamen's tax</i>	5 867	5 102			387	357		
Andel i særlig 30 pct. indkomstskat <i>special income tax</i>	1 067	826			522	564		
Andel i afgift af renteforsikringer m. m. <i>tax on pension assurance</i>	204	157	55	46				
Erhvervskommuneskat <i>income tax in municipality of occupation</i>	4 436	4 856	152	177	260	227	4 848	5 260
Skat af selskaber, foreninger m. m. <i>tax on companies</i>	30 581	28 939	2 964	2 796	1 307	1 072	34 852	32 807
Bøder for urigtig ang. og efterbetalinger <i>finer</i>	961	811	540	1 138	3 023	2 952	4 524	4 901
Ialt total	326 639	321 192	52 830	56 189	63 657	65 068	443 126	442 449
C. Skatter og afgifter på omsætning m. m. <i>excise duties</i>								
Afgift af handel med og udskænkn. af stærke drikke ⁷ <i>sales of intoxicating beverages</i>	•	3 856	•	432	•	279	•	4 567
Afgift af billard og keglebanehold, natbeværtning m. m. <i>tax on billiards and skittle alleys, public bars etc.</i>	514	494	39	39	6	6	559	539
Betaling for næringsadkomst <i>trade licenses</i>	346	373	69	75	45	35	460	483
Andel af forlystelsesaftag <i>entertainment tax</i>	4 911	4 387	1 087	1 037	406	392	6 404	5 816
Bøder til fattigvæsenet <i>finer</i>	16	13	—	—	—	—	16	13
Afgifter ved bygningskommissionen <i>building duties</i>	3 533	3 419	66	99	68	34	3 667	3 552
Hundeafgift ⁸ <i>dog-tax</i>	282	274	26	26	70	69	378	369
Andre afgifter og gebyrer <i>other</i>	62	42	161 ⁹	157 ⁹	—	—	223	199
Ialt total	9 664	12 858	1 448	1 865	595	815	11 707	15 538
Ialt skatter og afgifter total amount	486 392	458 061	79 451	78 742	72 013	69 774	637 856	606 577
Udligningstilsvær til Københavns komm. ¹⁰ <i>equalization to Copenhagen</i>	24 976	24 976	÷8 150	÷8 150	÷16 826	÷16 826	—	—
Tilsvær til »centralkommunen» (Københ.) ¹¹ <i>commutation payments</i>	15 021	15 021	•	•	÷ 780	÷ 780	14 241 ¹³	14 241 ¹³
Bidrag til amtskommunen ¹² <i>grants to county funds</i>	•	•	•	•	÷ 5 327	•	÷ 5 327	•

¹ For 19⁶¹/62 i h. t. lov nr. 34 af 18/2 1961, der afløste lov nr. 188 af 20/5 1933 (med ændringer bl. a. i 1957 og 1958). Den afgift, der i h. t. lovens § 25 (i tidligere lov § 23, 2. stk.) i København erlægges for vandforsyning fra kommunens vandværk, er overført til vandforsyningen som indtægt for denne, jfr. tabel 185 s. 141. ² Den samlede grundskyldspromille var i 19⁶¹/62 og 19⁶⁰/61 i København 25,00, på Frederiksberg 26,00 og i Gentofte henholdsvis 10,00 og 2,80. I København og på Frederiksberg blev ejendomsskylden fikseret ved lov af 15. februar 1957, fra og med 19⁶¹/62 svares ejendomsskyld til København og Frederiksberg med henholdsvis 22,35 og 23,00 p. m. af fikseringsværdien, jfr. nærmere anm. 2 til tabel 207 s. 161. Ejendomsskyldpromillen var i 19⁶¹/62 og 19⁶⁰/61 i Gentofte 2,10 p. m. ³ I h. t. lovbev. nr. 305 af 1/8 1960, jfr. anm. 2 til tabel 207 s. 161. ⁴ I h. t. lov nr. 34 af 18/2 1961 § 23, jfr. anm. 2 til tabel 207 s. 161. ⁵ Special afgift fra grundejerne i Gentofte (jfr. lov nr. 34 af 18/2 1961 § 25); i København og Frederiksberg indgår denne post under de alm. ejendomsskatter. ⁶ Se anm. 1 til tabel 207, s. 161. ⁷ I h. t. lov nr. 537 af 31. okt. 1946 § 21, tillagdes der de enkelte kommuner en andel af omsætningsafgiften af stærke drikke af samme størrelse som det beløb, den pågældende kommune har oppebåret som andel af den i finansåret 1946/48 indgåede afgift. Denne bestemmelse er ophævet ved lov nr. 47 af 1/3 1961. ⁸ I København, på Frederiksberg og i Gentofte blev i 1961 udleveret henholdsvis 12 887, 2 255 og 4 447 hundetegn. ⁹ Inkl. andel i afgift af totalisatorspil, der i 19⁶¹/62 og 19⁶⁰/61 udgjorde henholdsvis 81 000 kr. og 83 000 kr. ¹⁰ I h. t. § 7 i lov nr. 65 af 9/3 1959 om erhvervsskattens afløsning i visse kommuner m. v., jfr. lov nr. 84 af 21/5 1937, som ændret senest ved lov nr. 53 af 18/5 1956. ¹¹ I h. t. § 7 i lov nr. 65 af 9/3 1959 om erhvervsskattens afløsning i visse kommuner m. v. ¹² I h. t. lov nr. 33 af 18/2 1961 om den amtskommunale beskatning. ¹³ Omfatter de 19 omegnskommuners tilsvær til Københavns kommune.

TABEL 191.

**Statsskatter og andre særlige afgifter,
der er opkrævet af skattevæsenet.**
*Taxes to National Government and special duties
collected by the municipalities.*

	19 ⁶¹ / ₆₂	19 ⁶⁰ / ₆₁	19 ⁵⁹ / ₆₀	19 ⁵⁸ / ₅₉
	1000 kr.	1000 kr.	1000 kr.	1000 kr.
A. Opkrævet af Københavns skattedirektorat <i>collected by the taxation-authorities of Copenhagen</i>				
Skatter og afgifter til staten <i>taxes and duties to the Nat. Gov.</i>				
Ejendomsskatter <i>taxes on real estate</i>				
Grundskyld <i>land taxes</i>	15 044	11 751	11 704	11 406
Grundstigningsskyld <i>taxes on increase of land value</i>	2 847	952	1 768	3 270
Ejendomsskyld <i>tax on buildings</i>	11 265	11 100	11 238	10 729
Ialt total...	29 156	23 803	24 710	25 405
Indkomst- og formueskatter <i>income and property taxes</i>				
Indkomst- og formueskat <i>income and property taxes</i>	717 349	641 008	610 105	572 688
Særlig indkomstskat af cengangsindtægter <i>special income tax</i>	2 144	1 663	1 560	94
Renter af skatterestancer <i>interest on unpaid taxes</i>	2 283	3 013	2 290	1 012
Bøder og efterbetalinger <i>finer and additional payment</i>	722	312	375	1 298
Forskellige ekstraordinære tillægsskatter <i>other additional income tax</i>	•	•	2	1
Krigskonjunkturskat <i>war profits tax</i>	•	•	÷3	÷1
Bunden opsparing <i>compulsory saving</i>	•	•	÷5	÷60
Overord. indkomstskat af selskaber <i>extraordinary income tax on companies</i> ..	147 353	149 231	152 134	139 374
Invalide- og folkepensionsbidrag <i>national pension contributions</i>	43 718	30 695	28 143	27 468
Stabiliseringslån <i>stabilization loan</i>	÷208	÷381	÷2 057	38 042
Tillægsskat af unge ikke-forsørgere <i>saving tax for young non-householders</i> ...	÷1 971	1 415	2 159	1 134
Ialt total...	911 390	826 956	794 703	781 050
Andre skatter og afgifter <i>other taxes and duties</i>				
Rangskat <i>tax on titled individuals</i>	5	6	6	6
Motorvognsafgift <i>tax on motor vehicles</i>	÷7	÷23	20 226	18 153
Forlystelsesafgift <i>entertainment tax</i>	4 982	4 378	7 243	10 317
Tiendeafløsningsydelsen <i>commutation of tithes</i>	12	12	12	12
Ialt total...	4 992	4 373	27 487	28 488
Ialt til staten <i>to the Nat. Gov., total</i> ...	945 538	855 132	846 900	834 943
Andre særlige skatter og afgifter <i>other special taxes and duties</i>				
Præstepenge <i>duties for the clergymen</i>	7 543	7 432	7 037	7 208
Brandkontingent <i>fire-duties</i>	8 535	8 005	7 533	7 286
Kirkeskat og offerafløsning <i>ecclesiastical tax</i>	2 869	2 426	2 285	2 956
Erhvervsskat og landliggerskat m. m. til fremmede kommuner <i>tax to municipality of occupation</i>	0	0	0	15
Folkeforsikringsydelse <i>national pension contributions</i>	274	649	645	535
Ialt total...	19 221	18 512	17 500	18 000
Tilsammen total...	964 759	873 644	864 400	852 943
B. Opkrævet af Frederiksbergs skattevæsen <i>collected by the taxation-authorities of Frederiksberg</i>				
Indkomst- og formueskat til staten <i>income and property taxes to the Nat. Gov.</i>	177 168	166 935	149 107	140 349
Invalide- og folkepensionsbidrag <i>national pension contributions</i>	8 928	6 393	5 934	5 574
Stabiliseringslån <i>stabilization loan</i>	64	85	1 088	18 108
Tillægsskat af unge ikke-forsørgere <i>saving tax for young non-householders</i>	7	166	127	36
Kirkeskat <i>ecclesiastical taxes</i>	1 598	1 252	1 556	1 370
Statejendomsskatter og brandkontingent <i>state taxes on real properties and fire-duties</i>	5 703	4 596	—	—
Ialt total...	193 468	179 427	157 812	165 437
C. Opkrævet af Gentoftes skattevæsen <i>collected by the taxation-authorities of Gentofte</i>				
Indkomst- og formueskat til staten <i>income and property taxes to the Nat. Gov.</i>	281 938	253 177	243 353	214 933
Invalide- og folkepensionsbidrag <i>national pension contributions</i>	8 931	6 523	6 067	5 685
Stabiliseringslån <i>stabilization loan</i>	—	—	879	39 782
Kirkeskat <i>ecclesiastical taxes</i>	1 873	2 064	2 138	1 605
Ialt total...	292 742	261 764	252 437	262 005

ANM. Tabellen vedrører de faktisk indbetalte skatter og afgifter i modsætning til tabel 195, s. 151, der vedrører de på-lignede skatter.

TABEL 192.

**Beskatningsgrundlaget for personbeskatningen
til staten og kommunerne.**
Taxes on persons to the National Government, and the local government.

	København		Frederiksberg		Gentofte		Hovedstaden ialt the capital, total	
	19 ⁶¹ / ₆₂	19 ⁶⁰ / ₆₁	19 ⁶¹ / ₆₂	19 ⁶⁰ / ₆₁	19 ⁶¹ / ₆₂	19 ⁶⁰ / ₆₁	19 ⁶¹ / ₆₂	19 ⁶⁰ / ₆₁
Indkomstbeskatningen <i>income taxes</i>								
Antal skatteydere <i>number of taxpayers</i>								
til staten <i>Nat. Gov.</i>	298 949	288 054	50 971	49 747	37 333	36 471	387 253	374 272
til kommunen <i>local government</i>	317 568	311 902	53 858	53 265	38 794	38 223	410 220	403 390
Skatteydernes ansatte indk. ¹ <i>assessed income</i> ...								
til staten <i>Nat. Gov.</i> mill. kr.	3 846	3 517	765	706	739	690	5 350	4 913
til kommunen <i>local government</i> ... mill. kr.	3 900	3 597	772	718	740	693	5 412	5 008
Indkomst, hvoraf skatten beregnes ² <i>taxable income</i>								
til staten <i>Nat. Gov.</i> mill. kr.	3 554	3 122	722	648	706	644	4 982	4 414
til kommunen <i>local government</i> ... mill. kr.	2 547	2 282	552	506	580	539	3 679	3 327
Formuebeskatningen <i>property taxes</i>								
Antal skatteydere <i>number of taxpayers</i>								
til staten <i>Nat. Gov.</i>	10 782	15 013	5 012	6 404	8 064	9 231	23 858	30 648
Samlet formue <i>total property</i>								
til staten <i>Nat. Gov.</i> mill. kr.	2 897	2 784	1 615	1 524	3 361	2 945	7 873	7 253

¹ D. v. s. det i selvangivelsens slutrubrik som skattepligtig indkomst anførte beløb (evt. efter ændringer foretaget af skattevæsenet) efter fradrag af de særlige nedslag i. h. t. ligningslovens § 22 (folke- og invalidepensionister m. fl.). ² Forskellen mellem den ansatte indkomst og den indkomst, hvoraf skatten beregnes, skyldes fradrag for hustruers selverhverv og for 19⁶⁰/₆₁ tillige børnefradrag, samt for statens vedkommende fradrag for merindtægt og for kommunens vedkommende tillige personfradrag.

ANM. De pålignede personskatter fremgår af tabel 195, side 151.

TABEL 193.

Beskatningsgrundlaget for erhvervsbeskatningen.
Assessment of taxes to municipality of occupation

Erhvervsbeskatningen ¹ <i>taxes to municipality of occupation</i>	København ²		Frederiksberg		Gentofte		Hovedstaden ialt the capital, total	
	19 ⁶¹ / ₆₂	19 ⁶⁰ / ₆₁	19 ⁶¹ / ₆₂	19 ⁶⁰ / ₆₁	19 ⁶¹ / ₆₂	19 ⁶⁰ / ₆₁	19 ⁶¹ / ₆₂	19 ⁶⁰ / ₆₁
Antal skattepligtige <i>number of taxpayers</i>								
Personer, bosat her i landet <i>residing in Denmark</i>	619	497	87	67	33	22	739	586
Personer, bosat i udlandet <i>residing abroad</i>	409	423	91	80	164	151	664	654
Offentl. instit. m. m. <i>public institutions, etc.</i>	250	287	21	21	33	31	375	428
Dødsboer <i>estates of deceased persons</i>			27	35	44	54		
Skattepligtig indkomst for <i>assessable income for</i>								
Personer, bosat her i landet <i>persons residing in Denmark</i> 1000 kr.	29 980	23 773	4 386	3 328	913	648	35 279	27 749
Personer, bosat i udlandet <i>persons residing abroad</i> 1000 kr.	3 132	3 235	460	469	384	334	3 976	4 038
Off. institutioner m. m. <i>public inst., etc.</i> » »	23 445	37 340	543	501	2 502	1 902	27 129	40 353
Dødsboer <i>estates of deceased persons</i> » »			582	326	57	284		

¹ Erhvervsskatten for personer bosat i udlandet, offentlige institutioner og dødsboer svares med kommunens skatteprocent. Erhvervsskatten for personer bosat her i landet beregnet fra og med 19⁶⁰/₆₀ efter reglerne i lovbevg. af 9. marts 1959 samt lov af samme dato om erhvervsskattens afløsning i visse kommuner, se nærmere anm. 2. Skatteprocenten for skatteårene 19⁶¹/₆₂ og 19⁶⁰/₆₁ var for København henholdsvis 7,49 og 8,01, for Frederiksberg henholdsvis 6,4 og 7,23 og for Gentofte henholdsvis 7,91 og 8,66. ² For erhvervsbeskatningen kun hovedligningen; ved tillægs-ligningen ansattes til erhvervsskat i skatteårene 19⁶¹/₆₂ og 19⁶⁰/₆₁ henholdsvis 502 og 330 personer med en samlet indkomst på henholdsvis 15,1 og 11,1 mill. kr., samt 65 og 44 offentlige institutioner, stiftelser og erhvervsdrivende dødsboer med en samlet indkomst på henholdsvis 14,0 og 3,0 mill. kr.

ANM. 1. Tallene omfatter hoved- og tillægs-ligningen, jfr. dog note 2.

ANM. 2. I h. t. lov nr. 84 af 31. marts 1937 om økonomisk udligning mellem København, Frederiksberg og Gentofte kommuner bortfaldt erhvervsbeskatningen mellem København og Frederiksberg og mellem København og Gentofte. Ved lov nr. 65 af 9. marts 1959 er erhvervsskatten mellem bl. a. samtlige hovedstadsområdets kommuner fra 19⁶⁰/₆₀ afløst af et årligt tilsvarende fra omegnskommunerne og Gentofte til Københavns kommune, (tilsammen 15 021 000 kr.) og ved samme lov blev fra 19⁶⁰/₆₀ Frederiksberg og Gentofte kommuners udligningstilsvarende til Københavns kommune fikseret (ialt 24 977 000 kr., hvoraf 8 151 000 kr. for Frederiksberg og 16 826 000 kr. for Gentofte).

Om betydningen af disse ændringer henvises iøvrigt til stat. mdskr. 1959, nr. 6-7, s. 136 f.

TABEL 194.

Selskabsbeskatningen.

Taxes on companies.

	København		Frederiksberg		Gentofte		Hovedstaden ialt <i>the capital, total</i>	
	19 ⁶¹ / ₆₂	19 ⁶⁰ / ₆₁	19 ⁶¹ / ₆₂	19 ⁶⁰ / ₆₁	19 ⁶¹ / ₆₂	19 ⁶⁰ / ₆₁	19 ⁶¹ / ₆₂	19 ⁶⁰ / ₆₁
Antal selskaber og foreninger <i>number of companies</i>								
Aktieselskaber, der har erlagt <i>joint-stock companies</i>								
ordinær skat og forhøjelse <i>ordinary income</i> <i>tax and increases</i>	3 157	3 038	517	431	172	149	3 846	3 618
udbytte og restrate <i>extraordinary taxes</i> ..	3 930	3 768	392	465	224	204	4 546	4 437
Brugsforeninger <i>consumers co-operative societies</i>	41	42	2	2	3	3	46	47
Produktions- og salgsforeninger <i>co-op. product. and sales societies</i>	11	12	1	1	—	—	12	13
Andre foreninger og stiftelser <i>other societies and foundations</i>	369	353	70	65	13	12	452	430
Indkomstbeløb <i>income</i>								
Aktieselskaber <i>joint-stock companies</i>	1000 kr.	1000 kr.	1000 kr.	1000 kr.	1000 kr.	1000 kr.	1000 kr.	1000 kr.
Ansæt indkomst <i>assessed income</i>	810 705	777 104	59 276	61 380	16 847	10 616	886 828	849 100
Indkomst, hvoraf skat beregnes <i>taxable</i> <i>income</i>	678 495	653 483	47 161	49 107	12 364	6 679	738 020	709 269
Brugsforeninger <i>consumers co-operative societies</i>								
Ansæt indkomst <i>assessed income</i>	11 690	11 367	6	6	8	6	11 704	11 379
Indkomst, hvoraf skat beregnes <i>taxable</i> <i>income</i>	9 031	9 231	6	6	8	6	9 045	9 243
Produktions- og salgsforeninger <i>co-op. product. and sales societies</i>								
Ansæt indkomst <i>assessed income</i>	1 366½	1 273	371	312	—	—	1 737	1 585
Indkomst, hvoraf skat beregnes <i>taxable</i> <i>income</i>	1 189	976	310	241	—	—	1 499	1 217
Andre foreninger og stiftelser <i>other societies and foundations</i>								
Ansæt indkomst <i>assessed income</i>	35 090	48 220	771	759	2 390	1 816	38 251	50 795
Udskrevet statsskat <i>taxes to the national government</i>								
Aktieselskaber <i>joint-stock companies</i>								
Ordinær skat <i>ordinary income</i>	86 143	83 169	6 570	6 652	1 513	798	94 226	90 619
45 pct. forhøjelse <i>increases</i>	37 719	36 502	2 955	2 994	681	359	41 355	39 855
Udbytte- og restrate <i>extraordinary taxes</i>	102 918	102 047	7 215	7 743	2 070	1 053	112 203	110 843
45 pct. forhøjelse <i>increases</i>	46 311	45 919	3 247	3 484	931	474	50 489	49 877
Brugsforeninger <i>consumers co-operative societies</i>								
Ord. skat og 35 pct. forhøjelse	2 511	2 523	2	2	3	2	2 516	2 527
Produktions- og salgsforeninger <i>co-op. product. and sales societies</i>								
Ord. skat og 35 pct. forhøjelse	161	132	41	34	—	—	202	166
Andre foreninger, stiftelser m.v. <i>other societies and foundations</i>								
Ord. skat og 35 pct. forhøjelse	2 841	3 905	62	62	194	147	3 097	4 114
Ialt udskrevne selskabsskatter til Staten <i>total</i>	278 604	274 197	20 092	20 971	5 392	2 833	304 088	298 001
Udskrevet kommunal selskabsskat <i>taxes to the local government</i>	38 839	36 853	3 094	3 012	839	525	42 772	40 390
heraf aktieselskaber <i>joint-stock companies</i>	37 081	35 150	3 033	2 960	837	525	40 951	38 635

TABEL 195. De pålignede ejendoms-, person- og selskabsskatter til staten og kommunerne.

Total direct taxation.

	København		Frederiksberg		Gentofte ¹		Hovedstaden ialt the capital, total	
	19 ⁶¹ /62	19 ⁶⁰ /61	19 ⁶¹ /62	19 ⁶⁰ /61	19 ⁶¹ /62	19 ⁶⁰ /61	19 ⁶¹ /62	19 ⁶⁰ /61
Skatter til staten National Government								
Ejendomsskatter taxes on real estate								
Grundskyld ² land tax	15 174	11 789	2 454	1 802	3 616	2 339	21 244	15 930
Ejendomsskyld ² tax on buildings	11 400	11 197	1 876	1 888	1 651	1 658	14 927	14 743
Grundstigningsskyld tax on increase of land value	3 006	1 716	573	197	2 228	925	5 807	2 838
Ialt total...	29 580	24 702	4 903	3 887	7 495	4 922	41 978	33 511
Personskatter taxes on individuals								
Indkomstskatter ³ income taxes	587 402	510 518	164 311	147 150	236 474	215 617	988 187	873 285
Formueskatter ⁴ property taxes	30 163	26 341	17 439	15 759	40 547	34 329	88 149	76 429
Ialt total...	617 565	536 859	181 750	162 909	277 021	249 946	1076336	949 714
Selskabsskatter taxes on companies ⁵								
Ialt total...	278 604	274 197	20 092	20 971	5 392	2 833	304 088	298 001
Tilsammen total...	925 749	835 758	206 745	187 767	289 908	257 701	1422402	1281226
Skatter til kommunen Local Government								
Ejendomsskatter taxes on real estate								
Grundskyld land tax	64 695	51 119	10 709	7 992	11 461	9 970	86 865	69 081
Ejendomsskyld tax on buildings	57 908	56 055	9 804	9 966	5 745	5 747	73 457	71 768
Grundstigningsskyld tax on increase of land value	3 005	1 715	573	198	2 228	925	5 806	2 838
Ialt total...	125 608	108 889	21 086	18 156	19 434 ⁶	16 642 ⁶	166 128	143 687
Personskatter ⁷ taxes on individuals								
Indkomstskatter income taxes	317 285	313 837	52 858	55 223	62 387	64 039	432 530	433 099
Selskabsskatter taxes on companies	38 839	36 853	3 094	3 012	839	525	42 772	40 390
Tilsammen total...	481 732	459 579	77 038	76 391	82 660	81 206	641 430	617 176
Samtlige udskrevne skatter all taxes...	1407481	1295337	283 783	264 158	372 568	338 907	2063832	1898402

¹ De i Gentofte pålignede ejendomsskatter til Københavns amtsfond er medregnet under skatter til kommunen. Hertil kommer fra og med skatteåret 19⁶¹/62 bidrag til amtsfonden fra sognekommunerne, hvilket beløb for Gentofte for 19⁶¹/62 udgør 5 327 000 kr. ² Se anm. 1 til tabel 196. ³ Den særlige 30 pct. indkomstskat af eengangindtægter m. m. er ikke medregnet og beløber sig for hovedstaden i 19⁶¹/62 og 19⁶⁰/61 henholdsvis til 4 974 000 og 4 321 000 kr. ⁴ Inkl. formueskat af dødsboer. ⁵ Den særlige 30 pct. indkomstskat af eengangindtægter m. m. er ikke medregnet og beløber sig for hovedstaden i 19⁶¹/62 og 19⁶⁰/61 til henholdsvis 324 000 kr. og 108 000 kr. ⁶ Heraf henholdsvis 10 223 000 og 13 660 000 kr. til Københavns amtsfond. ⁷ Inkl. erhvervsskat og kirkelige afgifter.

TABEL 196. Beskatningsgrundlaget for ejendomsbeskatning til staten og kommunerne.

Taxes on real property to the National Government and the local government.

	København		Frederiksberg		Gentofte		Hovedstaden ialt the capital, total	
	19 ⁶¹ /62	19 ⁶⁰ /61	19 ⁶¹ /62	19 ⁶⁰ /61	19 ⁶¹ /62	19 ⁶⁰ /61	19 ⁶¹ /62	19 ⁶⁰ /61
Skattepligtig grundværdi assessed land value								
til staten National Government	2 529	1 965	409	300	603	390	3 541	2 655
til kommunen local government	2 588	2 054	412	307	603	394	3 603	2 755
til Kbhvns. amtsf. county governm. mill. kr.	603	392	603	392
Skattepligtig fikseringsværdig (ejendomsskyldværdi) assessed value of real property								
til kommunen local government	2 603	.	426	.	451	455	3 480	455
til Kbhvns. amtsf. county governm. mill. kr.	403	403	403	403
Beløb hvoraf der svares grundstigningsskyld til staten og kommunen tax on increase of land value								
mill. kr.	150	86	29	10	111	46	290	142

ANM. 1. Grundskyld til staten udskrives for 1961-62 i h. t. lovbeholdning nr. 305 af 1. august 1960 om vurdering og beskatning til staten af faste ejendomme, efter hvilken lov tillige grundstigningsskyld til staten og kommunerne udskrives. Ejendomsskyld til staten er fikseret i h. t. reglerne i lov nr. 30 af 15. februar 1957. Grundskyld til kommunerne udskrives for 1961-62 i h. t. lov nr. 34 af 18. februar 1961 (for Gentofte tillige til amtskommunen i h. t. lov nr. 33 af samme dato), hvorved der i sammenligning med tidligere indførtes en række ændringer, bl. a. en sammenlægning af de ordinære og ekstraordinære ejendomsskatter, en fiksering af ejendomsskylden til amts- og sognekommunerne, en omlægning af den amtskommunale beskatning, således at en del af udskrivningen sker direkte på kommunerne, hvori der svares ejendomsskat til amtskommunen, samt adgang til for by- og sognekommunerne at opkræve en særlig dækningsafgift af forretningsejendomme o. l.

ANM. 2. Grundskyld- og ejendomsskyldpromillerne fremgår af tabel 207, side 161, mens de udskrevne ejendomsskatter fremgår af tabel 195 ovenfor.

TABEL 197. Omfanget af de vigtigste lempelsesregler ved indkomstbeskatningen samt udbyttet af visse specialskatter.
Reduction of assessed income and the revenue of various special taxes.

Lempelse for merindtægt ved beregningen af indkomstskat til staten. ¹ <i>Reduction of assessed income in connection with income increase</i>	1962/63				1961/62			
	København	Frederiksberg	Gentofte	Hovedstaden the capital	København	Frederiksberg	Gentofte	Hovedstaden the capital
Antal skatteydere, der har fået fradrag for merindtægt <i>number of taxpayers</i>	276 975	46 479	32 835	356 289	242 575	40 935	28 435	311 945
Disse skatteyders samlede merindtægt <i>amount of assessed income increase</i> 1000 kr.	809 142	154 298	154 862	1 118 302	599 006	116 477	113 142	828 625
Det samlede fradrag for merindtægt <i>reduction of assessed income increase</i> . 1000 kr.	158 135	30 736	27 024	215 895	116 600	22 002	19 491	158 093
Investeringsfondhenlæggelser² <i>Transferences to investment funds</i>								
A. Skattepligtige personer <i>persons</i>								
Antal skatteydere <i>number of taxpayers</i>	502	132	233	867	397	119	236	752
Henlæggelser ialt <i>transferences</i>	6 053	1 650	5 149	12 852	3 974	1 126	5 226	10 326
<i>total</i> 1000 kr.								
B. Skattepligtige selskaber <i>companies etc.</i>								
Antal selskaber <i>number of companies</i>	325	30	13	368	277	26	11	314
Henlæggelser ialt <i>transferences</i>	47 140	3 908	300	51 348	44 430	4 286	459	49 175
<i>total</i> 1000 kr.								
Underskudsbeløb ved indkomstansættelsen.³ <i>Deficit amounts at the income assessment</i>								
A. Personer <i>persons</i>								
Antal skatteydere, hvis skattepligtige indkomst udviser underskud	551	144	65	760	566	221	71	858
Det samlede underskudsbeløb <i>deficit amounts</i> 1000 kr.	3 871	2 783	852	7 506	3 977	3 238	963	8 178
B. Selskaber, foreninger m. v. <i>companies</i>								
Antal selskaber, hvis skattepligtige indkomst udviser underskud	1 065	138	44	1 247	1 032	139	56	1 227
Det samlede underskudsbeløb <i>deficit amounts</i> 1000 kr.	69 993	5 623	1 461	77 077	76 522	6 130	1 917	84 569
Børnetilskud⁴ <i>Children's allowances</i> 1000 kr.	74 822	10 522	8 936	94 280	66 198	9 263	8 010	83 471
Særlig 30 pct. indkomstskat til staten⁵ <i>Special 30 per cent state income tax</i>								
A. Personer <i>persons</i>								
Antal skatteydere <i>number of taxpayers</i>	1 746	408	432	2 586	1 772	404	364	2 540
Skattens beløb <i>income tax</i> 1000 kr.	3 585	673	3 181	7 439	2 951	640	1 383	4 974
B. Selskaber m. v. <i>companies etc.</i>								
Antal selskaber <i>number of companies</i>	35	3	—	38
Skattens beløb <i>income tax</i> 1000 kr.	265	59	—	324
Sømandsskat⁶ <i>Seamen's tax</i>								
Statens andel <i>tax to the nat. gov</i> mill. kr.	8,6	0,8	0,8	10,2	8,1	0,8	0,8	9,7
Kommunernes andel <i>tax to the local government</i> mill. kr.	6,3	0,6	0,4	7,3	6,1	0,6	0,4	7,1
Ialt <i>total</i> . . . mill. kr.	14,9	1,4	1,2	17,5	14,2	1,4	1,2	16,8
Invalide- og folkepensionsbidrag⁷ <i>disability pensions and national pension contributions</i> 1000 kr.								
	51 141	10 201	9 964	71 306	45 249	9 159	8 910	63 318

¹ Fradraget udgør 20 resp. 30 pct. af merindtægter på 200 kr.-10000 kr., jfr. lov nr. 110 af 30. marts 1962 se nærmere anm. 2 til tabel 212, s. 164.

² I henhold til lovbebg. nr. 340 af 10. december 1958; henlæggelsen kan fradrages i den skattepligtige indkomst for det indkomstår, for hvilket henlæggelsen foretages. ³ Såfremt den for et skatteår opgjorte skattepligtige indkomst udviser underskud, kan i h. t. ligningsloven dette underskud fradrages i den skattepligtige indkomst for de nærmest efterfølgende 2 skatteår. Inden for denne periode kan fradraget, for så vidt det kan rummes i den for det første skatteår opgjorte skattepligtige indkomst, ikke overføres til det andet skatteår. ⁴ I henhold til lov nr. 76 af 25. marts 1961 og lov nr. 110 af 30. marts 1962 ydes der børnetilskud til personer, der er fuldt skattepligtige til staten eller kommunen for hvert hjemmевærende barn under 18 år, som ikke er ansat selvstændigt til skat. Tilskuddet udgjorde 400 kr. for det 1. barn, 450 kr. for såvel det 2. og 3. som det 4. barn og 500 kr. for hvert barn udover 4 børn. I medfør af lov nr. 213 af 16. juni 1962 blev tilskuddet pr. 1962/63 forhøjet med 80 kr. for det første barn og 30 kr. for hvert af de følgende børn, jfr. anm. 1 til tabel 212, s. 165. ⁵ I henhold til lov nr. 148 af 28. maj 1958, som ændret ved lov nr. 161 af 31. maj 1961 skal der af alle skattepligtige bortset fra kooperative virksomheder svares en særlig 30 pct. indkomstskat af nærmere fastsatte engangsindtægter over 1 000 kr. Af provenuet tilfalder $\frac{1}{3}$ opholdskommunen. ⁶ I henhold til lovbebg. nr. 204 af 9. juni 1961; tallene refererer sig til henholdsvis kalenderårene 1962 og 1961. ⁷ I henhold til lov nr. 238 af 10. juni 1960 om invalide- og folkepension, som ændret ved lov nr. 267 af 25. juni 1960 og lov nr. 86 af 30. maj 1961. Det årlige bidrag udgør $1\frac{1}{4}$ pct. af det beløb, hvoraf indkomstskat til staten beregnes (skala-indkomsten).

TABEL 198.

Den kommunale indkomstskat. *Municipal income tax.*

Skatteydere, skala-indkomst og skattebeløb delt efter skatteindkomstgrupper.

Taxpayers, taxable income, and amounts of tax according to taxable income-groups.

1961/62 Hovedligningen <i>main assessment</i> Skala-indkomstgruppe <i>taxable income</i>	Antal skatteydere <i>number of</i> <i>taxpayers</i>	Skala- indkomst <i>taxable income</i>	Skat til kommunen <i>municipal</i> <i>income tax</i>	Procentfordeling <i>percentage</i>		
				Antal skatteydere <i>number of</i> <i>taxpayers</i>	Skala- indkomst <i>total taxable</i> <i>income</i>	Skat til kommunen <i>municipal</i> <i>income tax</i>
København		1000 kr.	1000 kr.	pct.	pct.	pct.
0 kr.....	75 000	—	—	19,16	—	—
50- 1 950 kr.	37 637	35 430	4 067	9,61	1,38	1,36
2 000- 3 950 »	37 622	113 362	13 014	9,61	4,41	4,34
4 000- 9 950 »	154 678	1 079 630	123 942	39,50	42,04	41,34
10 000- 19 950 »	75 848	981 726	112 702	19,37	38,23	37,59
20 000- 29 950 »	7 102	167 840	19 268	1,81	6,54	6,43
30 000- 39 950 »	1 769	60 558	7 320	0,45	2,36	2,44
40 000- 49 950 »	777	34 439	4 501	0,20	1,34	1,50
50 000- 99 950 »	890	58 166	8 450	0,23	2,26	2,82
100 000-199 950 »	181	24 173	4 045	0,05	0,94	1,35
200 000 kr. og derover	44	12 897	2 512	0,01	0,50	0,83
Ialt total....	391 548	2 568 221	299 821	100,00	100,00	100,00
Frederiksberg						
0 kr.....	13 481	—	—	20,28	—	—
50- 1 950 kr.	6 367	6 689	581	9,58	1,22	1,16
2 000- 3 950 »	5 915	18 864	1 637	8,90	3,44	3,27
4 000- 9 950 »	22 234	159 057	13 806	33,45	29,02	27,55
10 000- 19 950 »	13 828	188 360	16 350	20,80	34,37	32,63
20 000- 29 950 »	2 649	63 561	5 517	3,98	11,60	11,01
30 000- 39 950 »	1 334	50 109	4 725	2,01	9,14	9,43
40 000- 49 950 »						
50 000- 99 950 »	515	33 702	3 703	0,77	6,15	7,39
100 000-199 950 »	119	16 412	2 088	0,18	3,00	4,17
200 000 kr. og derover	35	11 301	1 698	0,05	2,06	3,39
Ialt total....	66 477	548 055	50 105	100,00	100,00	100,00
Gentofte						
0 kr.....	8 183	—	—	17,15	—	—
50- 1 950 kr.	4 496	4 452	383	9,43	0,76	0,64
2 000- 3 950 »	3 971	11 786	1 019	8,32	2,01	1,70
4 000- 9 950 »	13 433	94 366	8 369	28,16	16,09	13,99
10 000- 19 950 »	10 372	144 246	12 894	21,74	24,59	21,55
20 000- 29 950 »	3 392	81 976	7 401	7,11	13,98	12,37
30 000- 39 950 »	1 381	47 529	4 532	2,90	8,10	7,58
40 000- 49 950 »	1 997	117 016	13 077	4,19	19,95	21,86
50 000- 99 950 »						
100 000-199 950 »	363	48 761	6 435	0,76	8,31	10,75
200 000 kr. og derover	116	36 422	5 718	0,24	6,21	9,56
Ialt total....	47 704	586 554	59 828	100,00	100,00	100,00
Hovedstaden: the capital						
0 kr.....	96 664	—	—	19,11	—	—
50- 1 950 kr.	48 500	46 571	5 031	9,59	1,26	1,23
2 000- 3 950 »	47 508	144 012	15 670	9,40	3,89	3,82
4 000- 9 950 »	190 345	1 333 053	146 117	37,64	36,00	35,66
10 000- 19 950 »	100 048	1 314 332	141 946	19,78	35,50	34,64
20 000- 29 950 »	13 143	313 377	32 186	2,60	8,46	7,85
30 000- 39 950 »	8 663	401 519	46 308	1,71	10,84	11,30
40 000- 49 950 »						
50 000- 99 950 »	663	89 346	12 568	0,13	2,41	3,07
100 000-199 950 »	195	60 620	9 928	0,04	1,64	2,43
200 000 kr. og derover						
Ialt total....	505 729	3 702 830	409 754	100,00	100,00	100,00

ANM. 1. Skala-indkomsten beregnes som det i selvangivelsens slutrubrik som skattepligtig indkomst anførte beløb (evt. efter ændringer foretaget af skattevæsenet) med fradrag af ¹⁾ personfradrag, der i 19⁶¹/₆₂ udgør 4 000 kr. for forsørgere og 2 500 kr. for andre, ²⁾ hustrufradrag, der udgør halvdelen af hustruens indtægt ved selverhverv, dog højst 2 000 kr. samt ³⁾ nedslag for folkepensionister m. fl., jfr. anm. 1 til tabel 212, side 164. Det således fremkomne beløb afrundes nedad til et med 50 deleligt tal.

ANM. 2. Opholdskommuneskatten oprævedes i 19⁶¹/₆₂ i København med 82 pct., på Frederiksberg med 62 og i Gentofte med 65 pct. af det grundbeløb, der fremkommer ved anvendelsen af den i lov nr. 66 af 9. marts 1959 (med ændring i h. t. lovebekg. nr. 70 af 16. marts 1961) anførte skala.

TABEL 199.

Personer inddraget under skatteligningen, og deres ansatte indkomst, fordelt efter den ansatte indkomsts størrelse.
Persons and their assessed income distributed according to amount of assessed income.

1961/62 Hovedligningen main assessment Antal personer med en ansat ¹ indkomst på number of persons with an assessable income of	København		Frederiksberg		Gentofte		Hovedstaden ialt the capital, total	
	Antal number	Ansats indkomst assessed income	Antal number	Ansats indkomst assessed income	Antal number	Ansats indkomst assessed income	Antal number	Ansats indkomst assessed income
0- 999 kr.	6 903	2,0	2 087	0,5	1 905	0,5	10 895	3,0
1 000- 1 999 »	12 141	18,5	2 122	3,2	1 738	2,6	16 001	24,3
2 000- 2 999 »	15 198	38,0	2 444	6,1	1 734	4,3	19 376	48,4
3 000- 3 999 »	29 208	105,5	4 534	16,1	2 815	10,0	36 557	131,6
4 000- 4 999 »	29 876	132,1	4 733	21,0	2 697	12,0	37 306	165,1
5 000- 5 999 »	20 702	113,1	3 796	20,7	2 277	12,5	26 775	146,3
6 000- 6 999 »	23 975	154,4	3 713	24,0	2 246	14,5	29 934	192,9
7 000- 7 999 »	23 221	173,8	3 707	27,7	2 084	15,6	29 012	217,1
8 000- 8 999 »	22 411	189,4	3 575	30,3	1 973	16,7	27 959	236,4
9 000- 9 999 »	21 268	201,8	3 531	33,4	2 102	20,0	26 901	255,2
10 000-11 999 »	45 328	496,1	7 094	77,8	4 351	47,7	56 773	621,6
12 000-14 999 »	57 414	768,0	8 984	120,1	5 245	70,1	71 643	958,2
15 000-19 999 »	54 685	934,2	8 877	152,6	5 909	102,0	69 471	1188,8
20 000-29 999 »	23 347	537,2	5 849	133,5	5 526	133,2	34 722	808,9
30 000-49 999 »	4 483	163,0	2 060	76,5	3 065	114,9	9 608	354,4
50 000 kr. og derover and more	1 397	113,7	846	73,8	2 038	196,7	4 281	394,2
Ialt total...	391 557	4 140,8	67 952	822,3	47 705	773,3	507 214	5 736,4
Gnstl. ansat indkomst average income kr.	10 575		12 102		16 210		11 310	

¹ D. v. s. det i selvangivelsens slutrubrik som skattepligtig indkomst opførte beløb (altså før fradrag af de særlige nedslag, der i h. t. § 22 i ligningsloven gives folke- og invalidepensionister m. fl.).

ANM. 1. Tallene refererer sig nærmest til indkomsterne i kalenderåret 1960.

ANM. 2. I henhold til lovbekg. nr. 402 af 20. december 1960 blev der i Københavns kommune indrømmet nedslag i indkomstansættelserne for ialt 65 501 folke- og invalidepensionister m. fl. med ialt 145,2 mill. kr. For 3 735 personer blev der ydet ekstraordinær nedsættelse i indkomstansættelserne på grund af særlige forhold for ialt 10,1 mill. kr.

ANM. 3. Fradragene i den ansatte indkomst for hustrus selverhverv samt de ved lov af 11. marts 1961 om ændring i kommuneskatteloven indførte personfradrag udgjorde i Københavns kommune 1316,3 mill. kr.

TABEL 200.

Personer inddraget under skatteligningen og deres samlede indkomst fordelt på indkomstgrupper.
Persons assessed and their total income distributed according to amount of total income.

1961/62 Hovedligningen main assessment Samlet indkomst ¹ total income	København		Frederiksberg		Gentofte		Hovedstaden the capital	
	Antal personer persons	Samlet indkomst income	Antal personer persons	Samlet indkomst income	Antal personer persons	Samlet indkomst income	Antal personer persons	Samlet indkomst income
0- 1 999 kr.	17 687	19,5	3 783	3,5	3 293	3,0	24 763	26,0
2 000- 3 999 »	37 037	119,6	6 282	20,0	4 127	13,0	47 446	152,6
4 000- 5 999 »	46 396	226,5	8 037	39,2	4 523	22,3	58 956	288,0
6 000- 7 999 »	38 037	265,5	5 751	39,8	3 490	24,2	47 278	329,5
8 000- 9 999 »	34 190	308,2	5 489	49,2	2 962	26,4	42 641	383,8
10 000-11 999 »	31 590	347,0	5 296	57,9	2 924	32,0	39 810	436,9
12 000-14 999 »	49 286	664,1	7 773	104,7	4 677	63,0	61 736	831,8
15 000-19 999 »	69 003	1191,6	10 280	177,2	6 055	104,9	85 338	1473,7
20 000-29 999 »	52 362	1236,1	8 988	214,9	6 713	162,9	68 063	1613,9
30 000-49 999 »	11 922	434,7	4 114	153,3	4 695	179,3	20 731	767,3
50 000 kr. og derover and more	4 047	367,6	2 159	208,2	4 246	497,5	10 452	1073,3
Ialt total...	391 557	5180,4	67 952	1067,9	47 705	1 128,5	507 214	7 376,8
Promillefordeling distribution per mille	%	%	%	%	%	%	%	%
0- 1 999 kr.	45	3	56	3	70	2	49	3
2 000- 3 999 »	94	23	92	18	86	12	94	21
4 000- 5 999 »	119	44	119	37	95	20	116	39
6 000- 7 999 »	97	51	84	38	73	21	93	45
8 000- 9 999 »	88	60	81	46	62	24	84	52
10 000-11 999 »	81	67	78	54	61	28	78	59
12 000-14 999 »	126	128	114	98	98	56	122	113
15 000-19 999 »	176	230	151	166	127	93	168	200
20 000-29 999 »	134	239	132	201	141	144	134	219
30 000-49 999 »	30	84	61	144	98	159	41	104
50 000 kr. og derover and more	10	71	32	195	89	441	21	145
Ialt total...	1 000	1 000	1 000	1 000	1 000	1 000	1 000	1 000

¹ D. v. s. indkomsten uden fradrag af de betalte personlige skatter samt præmier til personlige forsikringer m. m.

ANM. Tallene refererer sig nærmest til indkomsterne i kalenderåret 1960.

TABEL 201.

Indkomstfordeling og gennemsnitlig samlet indkomst¹ for personer inddraget under skatteligningen, fordelt efter erhverv.

Distribution of income and average total income of persons taxed according to the assessment, distributed according to occupation.

A. Københavns kommune. *Copenhagen.*

Skatteår 1961-62 = indkomstår 1960 Erhverv <i>occupation</i>	Samlet antal personer <i>persons</i>	Heraf procentvis andel, der har en samlet indkomst ¹ på <i>100 persons distributed according to a total income of</i>						Gnstl. samlet ¹ indkomst <i>average total income</i>
		under 5000 kr.	5000- 9999 kr.	10000- 14999 kr.	15000- 19999 kr.	20000 kr. og derover <i>and more</i>	Ialt total	
I. Selvstændige erhvervsdrivende <i>independent employers</i>		pct.	pct.	pct.	pct.	pct.	pct.	kr.
Direktører m. fl. <i>directors</i>	1 319	4	4	4	6	82	100	65 839
Fabrikanter <i>factory owners</i>	1 749	5	10	13	17	55	100	32 252
Håndværksmestre i: <i>master craftsmen in</i>								
næringsmiddelindustri m. m. <i>food industry</i>	1 449	2	7	19	24	48	100	22 716
tekstilindustri m. m. <i>textile industry</i>	1 998	10	31	23	19	17	100	13 509
bygningsindustri m. m. <i>building industry</i>	3 704	4	16	24	25	31	100	19 452
jern- og metalindustri <i>metal industry</i>	2 528	6	13	19	29	33	100	19 581
iøvrigt <i>other</i>	1 576	8	20	29	20	23	100	16 375
Grossererere <i>wholesale dealers</i>	1 928	6	12	15	11	56	100	37 802
Andre handlende <i>other dealers</i>	9 587	5	21	24	21	29	100	18 169
Hotelejerere og restauratører <i>hotel owners and restaur. keepers</i>	712	2	19	12	13	54	100	25 725
Andre <i>others</i>	1 307	1	17	35	26	21	100	16 979
Ialt selvstændige erhvervsdrivende <i>total</i>	27 857	5	17	22	20	36	100	22 906
II. Liberale erhverv <i>professional services</i>								
Læger <i>physicians</i>	711	2	—	4	2	92	100	49 646
Sagførere <i>lawyers</i>	414	5	3	8	17	67	100	47 763
Studerende <i>students</i>	8 589	67	17	10	4	2	100	5 041
Andre <i>others</i>	11 982	12	16	16	16	40	100	20 963
Ialt liberale erhverv <i>total</i>	21 696	33	16	13	11	27	100	16 111
III. Tjenestemænd <i>civil servants</i>								
Overordnede <i>superior</i>	6 545	2	5	10	17	66	100	25 384
Underordnede <i>inferior</i>	18 135	4	13	26	36	21	100	15 664
Ialt tjenestemænd <i>total</i>	24 680	4	11	21	31	33	100	18 242
IV. Arbejdere <i>wage-earners</i>								
Bager- og konditorsvende <i>bakers and confectioners</i>	1 612	5	14	37	27	17	100	14 687
Murersvende <i>bricklayers</i>	1 896	7	10	19	30	34	100	16 800
Snedkersvende <i>joiners</i>	3 453	6	10	26	39	19	100	15 658
Smede- og maskinarbejdere <i>smiths and mechanics</i>	8 518	5	8	15	45	27	100	16 846
Svende og arbejdere iøvrigt <i>other journeymen and unskil-</i> <i>led workers</i>	104 620	10	22	27	25	16	100	13 603
Arbejdsmænd uden nærm. angivelse <i>workers not specified</i>	14 241	13	24	34	20	9	100	12 101
Ialt arbejdere <i>total</i>	134 340	10	20	27	26	17	100	13 761
V. Andre medhjælpere <i>other assistants</i>								
Tekniske funktionærer <i>technicians</i>	9 105	3	7	15	28	47	100	19 794
Overordnet kontorpersonele <i>superior office staff</i>	8 635	2	8	17	19	54	100	22 924
Underordnet » » » <i>inferior</i> » »	23 237	7	27	36	17	13	100	12 925
Forretningspersonele <i>shop assistants</i>	24 666	11	26	26	17	20	100	14 044
Andre <i>others</i>	6 153	7	19	31	23	20	100	14 968
Ialt andre medhjælpere <i>total</i>	71 796	7	21	28	19	25	100	15 553
VI. Husgerning <i>housework</i>	4 857	45	48	6	1	—	100	5 796
VII. Lærlinge og elever <i>apprentices</i>	23 417	81	15	2	1	1	100	3 990
VIII. Pensionister, rentemodtagere m. fl. <i>pensioners,</i> <i>etc.</i>	72 446	45	39	11	3	2	100	7 092
IX. Andre og uangivne erhverv <i>other and unknown</i> <i>occupation</i>	10 468	14	26	20	19	21	100	13 844
Samtlige erhverv total number	391 557	21	23	21	18	17	100	13 230

¹ D. v. s. indkomsten uden fradrag af de betalte personlige skatter samt præmier til personlige forsikringer m. m.

(fortsættes)

ANM. 1. De anførte indkomster kan ikke tages som et nøjagtigt udtryk for den indkomst, det pågældende erhverv afkaster, idet beløbet omfatter personernes samlede indtægter uden hensyn til kilden, således f. eks. også formueindtægter og hustruens evt. indkomst. For København er for mindre indkomster (ansat indkomst under 30 000 kr.) anvendt et repræsentativt udsnit på 10 pct.

ANM. 2. En udførligere redegørelse for indkomst- og formueforholdene findes årligt i statistisk månedsskrift.

TABEL 201 (fortsat). **Indkomstfordeling og gennemsnitlig samlet indkomst¹ for personer inddraget under skatteligningen, fordelt efter erhverv.**

Distribution of income and average total income of persons taxed according to the assessment, distributed according to occupation.

B. Frederiksberg.

Skatteår 1961-62 = indkomstår 1960 Erhverv occupation	Samlet antal personer persons	Heraf procentvis andel, der har en samlet indkomst ¹ på 100 persons distributed according to a total income of					Gnstl. samlet indkomst average total income
		under 5 000 kr.	5 000-9 999 kr.	10 000-14 999 kr.	15 000-19 999 kr.	20 000 kr. og derover and more	
I. Selvstændige erhvervsdrivende independent employers							
Direktører m. fl. directors	741	pct. 2	pct. 4	pct. 4	pct. 7	pct. 83	kr. 67 559
Fabrikanter factory owners	541	6	13	11	13	57	43 538
Håndværksmestre i: master craftsmen in							
næringsmiddelindustri m. m. food industry	187	5	11	15	21	48	26 952
tekstilindustri m. m. textile industry	277	13	31	26	17	13	12 838
byggningsindustri m. m. building industry	519	6	17	20	18	39	29 121
jern- og metalindustri metal industry	254	5	17	18	19	41	25 681
iøvrigt other	170	4	26	20	19	31	20 506
Grosserere wholesale dealers	946	4	12	11	11	62	44 402
Andre handlende other dealers	1 971	9	22	19	16	34	20 885
Hotelejere og restauratører hotel owners and restaur. keepers	214	12	21	15	9	43	30 037
Andre others	346	10	27	23	20	20	14 642
Ialt selvstændige erhvervsdrivende total...	6 166	7	17	16	14	46	32 760
II. Liberale erhverv professional services							
Læger physicians	296	2	1	3	4	90	50 473
Sagførere lawyers	167	2	4	4	6	84	56 838
Studerende students	1 766	68	19	7	4	2	4 898
Andre others	4 058	11	14	13	14	48	25 761
Ialt liberale erhverv total...	6 287	26	14	11	11	38	21 889
III. Tjenestemænd civil servants							
Overordnede superior	1 840	1	3	8	19	69	28 593
Underordnede inferior	2 618	3	11	32	35	19	15 674
Ialt tjenestemænd total...	4 458	3	7	22	28	40	21 006
IV. Arbejdere wage-earners							
Bager- og konditorsvende bakers and confectioners	221	6	17	33	29	15	14 312
Murersvende bricklayers	219	9	13	19	35	24	15 329
Snedkersvende joiners	424	5	16	25	35	19	15 226
Smede- og maskinarbejdere smiths and mechanics	925	8	11	19	43	19	15 523
Svende og arbejdere iøvrigt other journeymen and unskilled workers	11 586	12	21	28	24	15	13 352
Arbejdsmænd uden nærm. angivelse workers not specified...	1 126	11	20	39	21	9	12 271
Ialt arbejdere total...	14 501	11	20	28	26	15	13 506
V. Andre medhjælpere other assistants							
Tekniske funktionærer technicians	1 499	6	10	14	27	43	19 250
Overordnet kontorpersonele superior office staff	2 518	1	6	10	13	70	28 208
Underordnet » inferior »	4 908	6	22	35	21	16	13 924
Forretningspersonele shop assistants	4 977	8	22	24	16	30	16 994
Andre others	1 100	12	20	30	18	20	14 495
Ialt andre medhjælpere total...	15 002	6	18	25	18	33	17 914
VI. Husgerning housework	1 552	47	48	4	1	0	5 344
VII. Lærlinge og elever apprentices	1 914	76	20	3	1	0	3 926
VIII. Pensionister, rentemodtagere m. fl. pensioners, etc.	12 258	35	36	17	6	6	9 395
IX. Andre og uangivne erhverv other and unknown occupation	5 814	57	22	9	6	6	6 718
Samtlige erhverv total number	67 952	22	22	19	15	22	15 715

¹ D. v. s. indkomsten uden fradrag af de betalte personlige skatter samt premier til personlige forsikringer m. m.

(fortsættes)

ANM. 1. De anførte indkomster kan ikke tages som et nøjagtigt udtryk for den indkomst, det pågældende erhverv afkaster, idet beløbet omfatter personernes samlede indtægter uden hensyn til kilden, således f. eks. også formueindtægter og hustruens evt. indkomst.

ANM. 2. En udførligere redegørelse for indkomst- og formueforholdene findes årligt i statistisk månedsskrift.

TABEL 201 (fortsat). **Indkomstfordeling og gennemsnitlig samlet indkomst¹ for personer inddraget under skatteligningen, fordelt efter erhverv.**

Distribution of income and average total income of persons taxed according to the assessment, distributed according to occupation.
C. Gentofte kommune.

Skatteår 1961-62 = indkomstår 1960 Erhverv occupation	Samlet antal personer persons	Heraf procentvis andel, der har en samlet indkomst ¹ på 100 persons distributed according to a total income of					Gnstl. samlet ¹ indkomst average total income
		under 5000 kr.	5 000-9999 kr.	10 000-14 999 kr.	15 000-19 999 kr.	20 000 kr. og derover and more	
I. Selvstændige erhvervsdrivende independent employers		pct.	pct.	pct.	pct.	pct.	kr.
Direktører m. fl. <i>directors</i>	1 694	1	2	2	3	92	103 838
Fabrikanter <i>factory owners</i>	682	4	6	10	8	72	62 604
Håndværksmestre i: <i>master craftsmen in</i>							
næringsmiddelindustri m. m. <i>food industry</i>	155	1	3	12	20	64	32 606
tekstilindustri m. m. <i>textile industry</i>	177	7	24	24	16	29	17 791
bygningsindustri m. m. <i>building industry</i>	602	3	12	19	19	47	34 988
jern- og metalindustri <i>metal industry</i>	220	1	7	14	18	60	32 909
iøvrigt <i>other</i>	136	1	6	20	14	59	37 000
Grosserere <i>wholesale dealers</i>	1 191	4	6	8	8	74	79 809
Andre handlende <i>other dealers</i>	1 169	4	11	20	16	49	29 605
Hotelejerne og restauratører <i>hotel owners and restaur. keepers</i>	79	1	9	17	15	58	41 228
Andre <i>others</i>	428	5	26	30	20	19	16 577
Ialt selvstændige erhvervsdrivende total...	6 533	3	8	12	11	66	61 250
II. Liberale erhverv professional services							
Læger <i>physicians</i>	655	1	3	2	4	90	53 629
Sagførere <i>lawyers</i>	363	2	2	5	4	87	65 452
Studerende <i>students</i>	2 090	78	14	4	2	2	3 748
Andre <i>others</i>	3 854	8	7	10	12	63	38 954
Ialt liberale erhverv total...	6 962	28	9	7	8	48	31 147
III. Tjenestemænd civil servants							
Overordnede <i>superior</i>	1 987	1	2	9	14	74	31 206
Underordnede <i>inferior</i>	1 818	3	9	30	34	24	16 620
Ialt tjenestemænd total...	3 805	2	5	19	24	50	24 237
IV. Arbejdere wage-earners							
Bager- og konditorsvende <i>bakers and confectioners</i>	117	10	10	29	33	18	15 197
Murersvende <i>bricklayers</i>	196	7	16	20	26	31	16 128
Snedkersvende <i>joiners</i>	239	7	12	21	39	21	15 824
Smede- og maskinarbejdere <i>smiths and mechanics</i>	640	9	10	22	37	22	15 720
Svende og arbejdere iøvrigt <i>other journeymen and unskilled workers</i>	3 834	10	21	29	23	17	13 791
Arbejdsmænd uden nærm. angivelse <i>workers not specified</i> ...	830	10	25	35	20	10	12 340
Ialt arbejdere total...	5 856	9	20	29	25	17	13 985
V. Andre medhjælpere other assistants							
Tekniske funktionærer <i>technicians</i>	995	3	10	17	23	47	20 347
Overordnet kontorpersonele <i>superior office staff</i>	2 036	1	3	12	12	72	32 212
Underordnet » <i>inferior</i> » »	3 625	7	23	32	19	19	14 576
Forretningspersonale <i>shop assistants</i>	3 278	7	20	20	14	39	20 106
Andre <i>others</i>	678	6	18	32	21	23	17 383
Ialt andre medhjælpere total...	10 612	5	17	23	17	38	20 388
VI. Husgerning housework	2 433	48	49	3	0	0	5 214
VII. Lærlinge og elever apprentices	2 223	84	15	1	0	0	3 452
VIII. Pensionister, rentemodtagere m. fl. pensioners, etc.							
IX. Andre og uangivne erhverv other and unknown occupation	9 281	38	29	15	7	11	10 850
Samtlige erhverv total number	47 705	21	18	16	12	33	23 656

¹ D. v. s. indkomsten uden fradrag af de betalte personlige skatter samt præmier til personlige forsikringer m. m.

(fortsættes)

ANM. 1. De anførte indkomster kan ikke tages som et nøjagtigt udtryk for den indkomst, det pågældende erhverv afkaster, idet beløbet omfatter personernes samlede indtægter uden hensyn til kilden, således f. eks. også formueindtægter og hustruens evt. indkomst.

ANM. 2. En udførligere redegørelse for indkomst- og formueforholdene findes årligt i statistisk månedsskrift.

TABEL 201 (fortsat). **Indkomstfordeling og gennemsnitlig samlet indkomst¹ for personer inddraget under skatteligningen, fordelt efter erhverv.**

Distribution of income and average total income of persons taxed according to the assessment, distributed according to occupation.

D. Hovedstaden the capital

Skatteår 1961-62 = indkomstår 1960 Erhverv <i>occupation</i>	Samlet antal personer <i>persons</i>	Heraf procentvis andel, der har en samlet indkomst ¹ på 100 persons distributed according to a total income of					Ialt <i>total</i>	Gnssl. samlet ¹ indkomst <i>average total income</i>
		under 5000 kr.	5000-9999 kr.	10000-14999 kr.	15000-19999 kr.	20000 kr. og derover and mere		
I. Selvstændige erhvervsdrivende <i>independent employers</i>								
Direktører m. fl. <i>directors</i>	3 754	2	3	3	5	87	100	83 326
Fabrikanter <i>factory owners</i>	2 972	5	10	11	15	59	100	41 271
Håndværksmestre i: <i>master craftsmen in</i>								
næringsmiddelindustri m. m. <i>food industry</i>	1 791	2	7	18	23	50	100	24 015
tekstilindustri m. m. <i>textile industry</i>	2 452	10	31	23	19	17	100	13 742
bygningsindustri m. m. <i>building industry</i>	4 825	4	16	23	23	34	100	22 430
jern- og metalindustri <i>metal industry</i>	3 002	6	13	18	27	36	100	21 074
iøvrigt <i>other</i>	1 882	7	19	28	19	27	100	18 239
Grosserer <i>wholesale dealers</i>	4 065	5	10	12	10	63	100	51 646
Andre handlende <i>other dealers</i>	12 727	6	20	23	19	32	100	19 640
Hotelejerne og restauratører <i>hotel owners and restaur. keepers</i>	1 005	4	19	13	12	52	100	27 862
Andre <i>others</i>	2 081	3	21	32	24	20	100	16 507
Ialt selvstændige erhvervsdrivende <i>total</i> ...	40 556	5	16	19	18	42	100	30 581
II. Liberale erhverv <i>professional services</i>								
Læger <i>physicians</i>	1 662	1	2	3	3	91	100	51 363
Sagførere <i>lawyers</i>	944	3	3	6	10	78	100	56 171
Studerende <i>students</i>	12 445	69	17	9	3	2	100	4 804
Andre <i>others</i>	19 894	11	14	14	15	46	100	25 427
Ialt liberale erhverv <i>total</i> ...	34 945	31	14	11	10	34	100	20 146
III. Tjenestemænd <i>civil servants</i>								
Overordnede <i>superior</i>	10 372	2	4	9	17	68	100	27 069
Underordnede <i>inferior</i>	22 571	4	12	27	36	21	100	15 742
Ialt tjenestemænd <i>total</i> ...	32 943	3	10	21	30	36	100	19 308
IV. Arbejdere <i>wage-earners</i>								
Bager- og konditorsvende <i>bakers and confectioners</i>	1 950	6	14	36	27	17	100	14 675
Murersvende <i>bricklayers</i>	2 311	7	10	20	30	33	100	16 604
Snedkersvende <i>joiners</i>	4 116	6	11	26	38	19	100	15 623
Smede- og maskinarbejdere <i>smiths and mechanics</i>	10 083	6	8	16	44	26	100	16 653
Svende og arbejdere iøvrigt <i>other journeymen and unskilled workers</i>	120 040	10	22	27	25	16	100	13 585
Arbejdsmænd uden nærm. angivelse <i>workers not specified</i>	16 197	12	24	34	20	10	100	12 125
Ialt arbejdere <i>total</i> ...	154 697	10	20	27	26	17	100	13 745
V. Andre medhjælpere <i>other assistants</i>								
Tekniske funktionærer <i>technicians</i>	11 599	3	8	15	28	46	100	19 771
Overordnet kontorpersonele <i>superior office staff</i>	13 189	1	7	15	17	60	100	25 366
Underordnet » <i>inferior</i> » »	31 770	6	26	36	18	14	100	13 268
Forretningspersonale <i>shop assistants</i>	32 921	10	25	25	17	23	100	15 094
Andre <i>others</i>	7 931	8	19	31	22	20	100	15 062
Ialt andre medhjælpere <i>total</i> ...	97 410	7	20	26	19	28	100	16 443
VI. Husgerning <i>housework</i>	8 842	46	48	5	1	—	100	5 557
VII. Lærlinge og elever <i>apprentices</i>	27 554	81	15	3	1	—	100	3 834
VIII. Pensionister, rentemodtagere m. fl. <i>pensioners, etc.</i>	110 267	41	36	13	5	5	100	8 286
IX. Andre og uangivne erhverv <i>other and unknown occupation</i>								
Samtlige erhverv <i>total number</i>	507 214	21	22	20	17	20	100	14 544

¹ D. v. s. indkomsten uden fradrag af de betalte personlige skatter samt præmier til personlige forsikringer m. m.

ANM. 1. De anførte indkomster kan ikke tages som et nøjagtigt udtryk for den indkomst, det pågældende erhverv afkaster, idet beløbet omfatter personernes samlede indtægter uden hensyn til kilden, således f. eks. også formueindtægter og hustruens evt. indkomst. For København er for mindre indkomster (ansat indkomst under 30 000 kr.) anvendt et repræsentativt udsnit på 10 pct.

ANM. 2. En udførligere redegørelse for indkomst- og formueforholdene findes årligt i statistisk månedsskrift.

TABEL 202.

**Personer inddraget under de 3 hovedstadskommuners
skatteligning fordelt på indkomstgrupper 19⁵¹/₅₂-19⁶⁰/₆₁.**
Number of persons taxed according to the assessment distributed according to amount of total income 19⁵¹/₅₂-19⁶⁰/₆₁.

Samlet indkomst Total income	19 ⁶⁰ / ₆₁	19 ⁵⁹ / ₆₀	19 ⁵⁸ / ₅₉	19 ⁵⁷ / ₅₈	19 ⁵⁶ / ₅₇	19 ⁵⁵ / ₅₆	19 ⁵⁴ / ₅₅	19 ⁵³ / ₅₄	19 ⁵² / ₅₃	19 ⁵¹ / ₅₂
	Antal personer Number of persons									
0- 1 999 kr.	30 938	29 737	30 007	32 535	43 744	57 413	48 574	49 220	48 407	54 938
2 000- 3 999 »	55 854	61 730	75 295	81 038	82 656	77 424	82 935	95 888	98 645	102 972
4 000- 5 999 »	60 110	59 644	53 314	56 818	57 179	56 018	69 012	68 553	75 677	80 666
6 000- 7 999 »	47 616	50 328	48 092	51 002	53 704	56 886	62 399	62 690	67 615	74 994
8 000- 9 999 »	45 682	47 306	48 406	51 537	55 979	57 974	63 062	64 606	73 043	75 543
10 000-11 999 »	42 949	45 252	50 586	53 455	55 272	60 163	61 149	115 535	107 930	95 380
12 000-14 999 »	64 874	68 798	72 081	72 458	69 880	67 382	59 578			
15 000-19 999 »	80 683	74 040	71 162	62 204	56 293	50 092	41 794	35 974	28 286	22 781
20 000-29 999 »	56 081	46 298	40 859	33 150	27 017	22 277	18 205	15 401	13 178	11 126
30 000-49 999 »	17 898	14 399	12 949	11 587	9 595	8 868	7 664	6 865	5 988	5 773
50 000 kr. og derover and over	8 988	7 643	6 868	6 730	5 850	5 400	4 959	4 708	4 333	4 007
Ialt total. . .	511 673	505 175	509 619	512 514	517 169	519 897	519 331	519 440	523 102	528 180
Promillefordeling Distribution per mille	‰	‰	‰	‰	‰	‰	‰	‰	‰	‰
0- 1 999 kr.	60	59	59	63	84	110	94	95	93	104
2 000- 3 999 »	109	122	148	159	160	149	159	185	189	195
4 000- 5 999 »	117	118	104	111	110	108	133	132	144	153
6 000- 7 999 »	93	100	95	100	104	109	120	121	129	142
8 000- 9 999 »	89	94	95	100	109	112	121	124	140	143
10 000-11 999 »	84	90	99	104	107	116	118	222	206	180
12 000-14 999 »	127	136	141	141	135	130	115			
15 000-19 999 »	158	146	140	121	109	96	80	69	54	43
20 000-29 999 »	110	92	80	65	52	43	35	30	25	21
30 000-49 999 »	35	28	25	23	19	17	15	13	11	11
50 000 kr. og derover and over	18	15	14	13	11	10	10	9	9	8
Ialt total. . .	1 000	1 000	1 000	1 000	1 000	1 000	1 000	1 000	1 000	1 000

¹ D. v. s. indkomsten uden fradrag af de betalte personlige skatter samt præmier til personlige forsikringer m. m.

ANM. Tallene refererer sig nærmest til indkomsterne i kalenderårene 1950-1959.

TABEL 203.

**Antal personer inddraget under Københavns kommunes
skatteligning fordelt efter alder samt efter den ansatte indkomst og formuens størrelse.**
Persons taxed according to the assessment of Copenhagen, distributed by age, assessed income and property.

1960-61	Antal personer i alderen persons by age								Ialt total
	Under 20 år under years	20-29 år years	30-39 år years	40-49 år years	50-59 år years	60-64 år years	65-69 år years	70 år og dero. years and over	
Ansatt indkomst Assessed income									
0- 9 999 kr.	40 249	40 279	18 604	22 006	29 813	17 159	18 190	40 297	226 597
10 000- 19 999 »	296	23 069	32 756	36 221	33 795	11 455	6 086	4 118	147 796
20 000- 29 999 »	4	1 286	3 502	5 124	4 339	1 314	704	568	16 841
30 000- 49 999 »	4	68	459	1 061	1 067	485	285	303	3 732
50 000- 99 999 »	-	8	75	223	294	130	115	131	976
100 000 kr. og dero. and more	-	-	15	48	76	42	41	48	270
Ialt total. . .	40 553	64 710	55 411	64 683	69 384	30 585	25 421	45 465	396 212
Gnssl. indkomst aver. inc. kr.	3 113	8 688	12 333	12 892	11 814	10 506	8 845	6 887	9 797
Formue property									
0- 9 999 kr.	40 153	61 107	47 941	50 034	49 550	20 415	16 784	31 083	317 067
10 000- 29 999 »	300	3 087	5 594	9 707	11 088	5 242	4 184	6 646	45 848
30 000- 49 999 »	50	286	1 087	2 420	3 946	2 108	1 913	3 186	14 996
50 000- 99 999 »	20	137	558	1 596	2 996	1 589	1 350	2 274	10 520
100 000-199 999 »	15	52	155	621	1 142	768	713	1 228	4 694
200 000-499 999 »	9	34	56	244	508	337	342	709	2 239
500 000-999 999 »	3	4	12	39	107	89	85	228	567
1 mill. kr. og derover and more	3	3	8	22	47	37	50	111	281
Ialt total. . .	40 553	64 710	55 411	64 683	69 384	30 585	25 421	45 465	396 212
Gnssl. formue aver. prop. kr.	881	2 619	5 361	10 447	15 802	20 854	24 818	25 905	11 938

ANM. Tallene for ansatt indkomst refererer sig nærmest til indkomsterne i kalenderåret 1959 og tallene for formue til formueopgørelsen pr. ³¹/₁₂ 1959.

TABEL 204. Antal personer inddraget under skatteligningen og deres totale samt gennemsnitlige samlede indkomst,¹ fordelt efter køn og forsørgerforhold.
Number of persons taxed and their total and average income, distributed by sex, householders and non-householders.

1961-62 Hovedligningen <i>main assessment</i>	Mænd <i>males</i>			Kvinder <i>females</i>			Tilsammen <i>total</i>		
	Forsørgere <i>householders</i>	Ikke-forsørgere <i>non-householders</i>	Ialt <i>total</i>	Forsørgere <i>householders</i>	Ikke-forsørgere <i>non-householders</i>	Ialt <i>total</i>	Forsørgere <i>householders</i>	Ikke-forsørgere <i>non-householders</i>	Ialt <i>total</i>
Antal personer inddraget under ligningen <i>number of persons taxed</i>									
København	177 062	79 417	256 479	65 391	69 687	135 078	242 453	149 104	391 557
Frederiksberg	27 850	13 196	41 046	13 431	13 475	26 906	41 281	26 671	67 952
Gentofte	21 397	8 289	29 686	7 338	10 681	18 019	28 735	18 970	47 705
Hovedstaden <i>the capital, total</i> 1961-62	226 309	100 902	327 211	86 160	93 843	180 003	312 469	194 745	507 214
» » » » 1960-61	227 512	100 621	328 133	89 432	94 108	183 540	316 944	194 729	511 673
Total indkomst <i>total income</i>	mill. kr.	mill. kr.	mill. kr.	mill. kr.	mill. kr.	mill. kr.	mill. kr.	mill. kr.	mill. kr.
København	3361,9	733,4	4095,3	510,7	574,4	1085,1	3872,6	1307,8	5180,4
Frederiksberg	682,2	134,8	817,0	129,7	121,2	250,9	811,9	256,0	1067,9
Gentofte	850,3	88,9	939,2	94,0	95,3	189,3	944,3	184,2	1128,5
Hovedstaden <i>the capital, total</i> 1961-62	4894,4	957,1	5851,5	734,4	790,9	1525,3	5628,8	1748,0	7376,8
» » » » 1960-61	4546,8	875,9	5422,7	720,9	727,5	1448,4	5267,7	1603,4	6871,1
Gennemsnitlig samlet¹ indkomst <i>average total income</i>	kr.	kr.	kr.	kr.	kr.	kr.	kr.	kr.	kr.
København	18 987	9 236	15 968	7 810	8 242	8 033	15 972	8 772	13 230
Frederiksberg	24 498	10 212	19 905	9 654	8 994	9 324	19 668	9 597	15 715
Gentofte	39 738	10 723	31 636	12 809	8 930	10 510	32 861	9 713	23 656
Hovedstaden <i>the capital, total</i> 1961-62	21 627	9 486	17 883	8 524	8 428	8 474	18 014	8 976	14 544
» » » » 1960-61	19 985	8 704	16 526	8 061	7 731	7 892	16 620	8 234	13 429

¹ D. v. s. indkomsten uden fradrag af de betalte personlige skatter samt præmier til personlige forsikringer.

ANM. 1. Tallene for 1961-62 refererer sig til indkomsterne i 1960.

ANM. 2. Ved lov nr. 289 af 14. dec. 1957 blev det ved skatteberegningen anvendte **forsørgerbegreb** fra 1958/59 ændret således, at forsørger alene omfatter gifte mænd, der sambeskattes med hustruen, og skattepligtige, der har børn under 18 år, eller som forsørger nære slægtninge, mens ikke-forsørgere omfatter ugifte og tidligere gifte skatteydere, der ikke har forsørgerpligt over for andre. Ved ligningsloven af 15. dec. 1959 blev forsørgerbegrebet udvidet til fra 1960-61 tillige at omfatte skattepligtige, der bortset fra størrelsen af deres skattepligtige indkomst opfylder betingelserne for at opnå nedslag i skatteansættelsen i medfør af ligningslovens § 22 (personer over 65 år m. fl.).

TABEL 205. Samlet formue og gennemsnitlig formue for de under skatteligningen inddragne personer, fordelt efter køn og forsørgerforhold.
Total property and average property of persons taxed, distributed by sex, and householders and non-householders.

1961-62 Hovedligningen <i>main assessment</i>	Mænd <i>males</i>			Kvinder <i>females</i>			Tilsammen <i>total</i>		
	Forsørgere <i>householders</i>	Ikke-forsørgere <i>non-householders</i>	Ialt <i>total</i>	Forsørgere <i>householders</i>	Ikke-forsørgere <i>non-householders</i>	Ialt <i>total</i>	Forsørgere <i>householders</i>	Ikke-forsørgere <i>non-householders</i>	Ialt <i>total</i>
Formuebeløb <i>amount of property</i>	mill. kr.	mill. kr.	mill. kr.	mill. kr.	mill. kr.	mill. kr.	mill. kr.	mill. kr.	mill. kr.
København	3426,9	436,3	3863,2	1122,8	564,6	1687,4	4549,7	1000,9	5550,6
Frederiksberg	1326,3	165,9	1492,2	536,4	191,0	727,4	1862,7	356,9	2219,6
Gentofte	2864,5	176,1	3040,6	643,0	266,7	909,7	3507,5	442,8	3950,3
Hovedstaden <i>the capital, total</i> 1961-62	7617,7	778,3	8396,0	2302,2	1022,3	3324,5	9919,9	1800,6	11720,5
» » » » 1960-61	6412,5	716,2	7128,7	2043,8	896,2	2940,0	8456,3	1612,4	10068,7
Gennemsnitlig formue <i>average property</i>	kr.	kr.	kr.	kr.	kr.	kr.	kr.	kr.	kr.
København	19 354	5 494	15 062	17 171	8 102	12 492	18 765	6 713	14 176
Frederiksberg	47 624	12 574	36 356	39 938	14 172	27 034	45 123	13 381	32 665
Gentofte	133 874	21 245	102 425	87 617	24 976	50 486	122 061	23 345	82 807
Hovedstaden <i>the capital, total</i> 1961-62	33 661	7 714	25 659	26 720	10 894	18 469	31 747	9 246	23 108
» » » » 1960-61	28 186	7 118	21 725	22 853	9 523	16 018	26 681	8 280	19 678

ANM. 1. Formueopgørelsen for 1961-62 vil normalt være pr. ³¹/₁₂ 1960.

ANM. 2. Se anm. 2 til tabel 204.

TABEL 206. **Personer under skatteligningen og deres samlede formue fordelt på formuegrupper.**
Persons taxed according to the assessment and their total property distributed according to property groups.

1961-62 Hovedligningen <i>main assessment</i>	København		Frederiksberg		Gentofte		Hovedstaden ialt <i>the capital, total</i>	
	Antal personer <i>persons</i>	Samlet formue <i>property</i>	Antal personer <i>persons</i>	Samlet formue <i>property</i>	Antal personer <i>persons</i>	Samlet formue <i>property</i>	Antal personer <i>persons</i>	Samlet formue <i>property</i>
Formue <i>property</i>		mill. kr.		mill. kr.		mill. kr.		mill. kr.
Ingen formue <i>no property</i>	184 416	—	24 811	—	12 639	—	221 866	—
Indtil 3 999 kr.	74 084	116,2	12 598	20,4	8 171	13,0	94 853	149,6
4 000- 9 999 »	46 425	297,0	8 603	55,5	4 968	32,4	59 996	384,9
10 000- 19 999 »	30 812	439,2	6 629	93,6	2 398	29,2	39 839	562,0
20 000- 39 999 »	25 397	719,7	5 605	153,3	5 791	143,7	36 793	1026,7
40 000- 69 999 »	15 178	792,3	3 430	180,5	3 943	212,1	22 551	1184,9
70 000- 99 999 »	5 807	482,9	1 773	147,9	2 426	202,5	10 006	833,3
100 000-199 999 »	5 688	778,0	2 266	316,1	3 348	466,3	11 302	1560,4
200 000-499 999 »	2 727	806,7	1 544	466,0	2 507	779,4	6 778	2052,1
500 000-999 999 »	668	459,7	455	307,6	889	616,8	2 012	1384,1
I mill. kr. og derover <i>and more</i>	355	658,9	238	473,7	625	1449,9	1 218	2582,5
Ialt total ...	391 557	5550,6	67 952	2219,6	47 705	3950,3	507 214	11720,5
Promillefordeling <i>distribution per mille</i>		%		%		%		%
Ingen formue <i>no property</i>	471	—	365	—	265	—	437	—
Indtil 3 999 kr.	189	21	185	9	171	3	187	13
4 000- 9 999 »	118	53	127	25	104	8	118	33
10 000- 19 999 »	79	79	98	42	50	7	79	48
20 000- 39 999 »	65	130	82	71	121	38	73	88
40 000- 69 999 »	39	143	50	81	83	54	45	101
70 000- 99 999 »	15	87	26	67	51	51	20	71
100 000-199 999 »	14	140	33	143	70	118	22	133
200 000-499 999 »	7	145	23	210	53	198	13	175
500 000-999 999 »	2	83	7	139	19	156	4	118
I mill. kr. og derover <i>and more</i>	1	119	4	213	13	367	2	220
Ialt total ...	I 000	I 000	I 000	I 000	I 000	I 000	I 000	I 000

ANM. Formueopgørelsen vil som regel være pr. ³¹/₁₂ 1960.

TABEL 207. **Udskrivningsprocenter samt grundskyld- og ejendomsskyldpromiller**
Assessment rates, land tax rate and building tax rate.

Skatteår <i>fiscal year</i>	Udskrivningsprocent ¹ for kommuneskat <i>assessment rates</i>			Kirkeskatteprocent ² <i>ecclesiastical taxes</i>			Kommunal grundskyldpromille <i>land tax rate</i>			Kommunal ejendomsskyldpromille <i>building tax rate</i>		
	Køben- havn	Frede- riksberg	Gentofte	Køben- havn	Frede- riksberg	Gentofte	Køben- havn	Frede- riksberg	Gentofte ³	Køben- havn	Frede- riksberg	Gentofte ³
1963-64	82	65	63	4,8	3,0	4,0	25,00	26,00	10,00	22,25	23,00	2,10
1962-63	78	62	63	4,5	3,5	3,6	25,00	26,00	10,00	22,25	23,00	2,10
1961-62	82	62	65	3,8	3,5	3,3	25,00	26,00	10,00	22,25	23,00	2,10
1960-61	89,5	70	70	3,7	2,5	3,5	25,00 ⁴	26,00 ⁴	2,80	•	•	2,10
1959-60	96	75	75	3,3	3,0	3,5	18,00 ⁵	19,00 ⁵	2,80	•	•	2,10

¹ D. v. s. den procent, der ved skatteudskrivningen anvendes på de i kommuneskatteskalaen i h. t. lov nr. 65 af 9. marts 1959 anførte grundbeløb, for 1961-62 med den ved lov nr. 83 af 11. marts 1961 indførte ændring. ² D. v. s. den procent af kommuneskatten, hvormed kirkeskatten udskrives. ³ I Gentofte udskrives tillige grundskyld og ejendomsskyld til Københavns amtsfond, for grundskyld med 21,30 p. m. i 1959-60, 22,60 p. m. i 1960-61, 9,00 p. m. i 1961-62 og 9,30 p. m. i 1962-63, for ejendomsskyld med 11,00 p. m. i 1959-60 og 11,90 p. m. i årene 19^{60/61-62/63}. Den amtskommunale ejendomsskyld er fikseret fra og med 1961-62 og nedsettes i lighed med den kommunale ejendomsskyld med ¹/₂, efter hver foretaget alm. vurdering, jfr. nærmere anm. 2. For 1961-62 skal endvidere halvdelen af amtskommunale skattebehov — efter fradrag af den fikserede ejendomsskyld — pålignes de kommuner, hvori der svares ejendomsskat, jfr. nærmere tabel 183, s. 141, note 3. ⁴ Heraf ekstraordinær grundskyldpromille 14,00. ⁵ Heraf ekstraordinær grundskyldpromille 7,00.

ANM. 1. Den personlige opholdsskat udskrives fra 1959-60 ved anvendelse af ovennævnte udskrivningsprocenter på den ved lovekbg. nr. 67 af ¹/₂ 1959 indførte skala, fra 1961-62 dog med den ved lov nr. 83 af ¹¹/₃ 1961 indførte ændring. Vedr. skalaindkomsten beregning henvises til anm. 1 til tabel 198, s. 153.

ANM. 2. De kommunale ejendomsskatter udskrives fra 1961-62 i h. t. lov nr. 34 af ¹⁸/₃ 1961. Grundskyldpromillen for København, Frederiksberg og Gentofte kan ikke fastsættes lavere end henholdsvis 25, 26 og 10. Ejendomsskyldpromillen beregnes af den fikserede skattepligtige forskelsværdi (bygningens værdi), det vil normalt sige den forskelsværdi som har dannet grundlag for skatteberegningen for skatteåret 1956-57. Ejendomsskyld opkræves ikke såfremt den afgiftspligtige værdi er under 7 150 kr. Ejendomsskyldpromillen nedsettes med ¹/₂, efter hver foretaget alm. vurdering, første gang efter den vurdering der skal finde sted pr. 1. september 1964 med skattemæssig virkning fra den 1. april 1965. Ejendomsskylden vil således være endelig bortfaldet den 1. april 1969. Foruden grundskyld og ejendomsskyld udskrives der i h. t. nævnte lov § 23, stk. 1 og 2 *dækningsafgift*, dels af offentlige ejendomme, der er fritaget for ejendomsskyld og grundskyld, og dels — for 1961-62 — af ejendomme, der anvendes til kontor, forretning, hotel, fabrik, værksted og lign. Dækningsafgiften af de nævnte erhvervsvirksomheder er i loven fastsat til 5 p. m. af forskelsværdien. Endelig udskrives der i h. t. lovekbg. nr. 305 af ¹/₂ 1960 *grundstigningsskyld* med 4 pct. årlig af halvdelen af de afgiftspligtige værdistigninger, der er indtrådt i tiden fra 1. januar 1932 til 1. oktober 1950, og ³/₄ af de afgiftspligtige værdistigninger, der er indtrådt i tiden fra 1. oktober 1950 til 1. september 1958 og af hele den afgiftspligtige værdistigning efter 1. september 1958. Beregningen af de afgiftspligtige værdistigninger foretages efter nærmere i loven fastsatte regler, hvorved der tages hensyn til den alm. konjunkturstigning, ejendomsforbedringer m. v. Halvdelen af afgiften tilfalder kommunen og halvdelen staten, idet dog kommunen får hele grundstigningsskylden af sine egne ejendomme.

ANM. 3. Grundskyld til staten svares med 6 p. m. af grundværdien, medens ejendomsskylden til staten ved lov af ¹⁵/₂ 1957 er fikseret.

ANM. 4. Beskatningsgrundlaget for ejendomsskatterne fremgår af tabel 196, side 151, medens de pålignede beløb fremgår af tabel 193, side 151.

TABEL 208. **Personer inddraget under de 3 hovedstads-kommuners skatteligning fordelt på formuegrupper 19⁵¹/₅₂-19⁶⁰/₆₁.**

Number of persons taxed according to the assessment distributed according to property groups 19⁵¹/₅₂-19⁶⁰/₆₁

Formue <i>Property</i>	Antal personer <i>persons</i>	19 ⁶⁰ / ₆₁	19 ⁵⁹ / ₆₀	19 ⁵⁸ / ₅₉	19 ⁵⁷ / ₅₈	19 ⁵⁶ / ₅₇	19 ⁵⁵ / ₅₆	19 ⁵⁴ / ₅₅	19 ⁵³ / ₅₄	19 ⁵² / ₅₃	19 ⁵¹ / ₅₂
		Ingen formue <i>no property</i> ...	231 825	230 781	230 199	235 373	235 520	253 563	258 835	263 004	280 541
0- 3 999 kr.	98 686	97 642	103 286	107 560	107 056	108 351	106 462	106 278	93 912	92 847	
4 000- 9 999 »	60 525	60 412	60 800	58 015	71 243	59 769	58 043	57 367	57 501	58 502	
10 000- 19 999 »	41 692	40 677	40 740	38 865	38 625	35 734	35 497	33 911	33 369	32 269	
20 000- 39 999 »	33 552	32 415	31 927	30 896	29 305	28 140	27 183	26 749	25 778	24 938	
40 000- 69 999 »	19 482	18 485	18 456	18 247	15 177	14 123	13 995	13 198	13 464	13 027	
70 000- 99 999 »	7 987	7 731	7 811	7 393	6 438	6 658	6 084	6 044	5 839	5 786	
100 000-199 999 »	9 512	9 212	8 971	8 782	7 626	7 552	7 287	7 224	7 217	7 214	
200 000-499 999 »	5 755	5 414	5 137	5 139	4 408	4 253	4 259	4 069	3 881	4 109	
500 000-999 999 »	1 696	1 553	1 507	1 473	1 198	1 198	1 176	1 104	1 082	1 111	
1 mill. kr. og derover <i>and over</i>	961	853	785	771	573	556	510	492	518	488	
Ialt <i>total</i> ...	511 673	505 175	509 619	512 514	517 169	519 897	519 331	519 440	523 102	528 180	
Promillefordeling <i>Distribution per mille</i>	%	%	%	%	%	%	%	%	%	%	
Ingen formue <i>no property</i> ...	453	457	452	459	455	488	499	506	536	545	
0- 3 999 kr.	193	193	203	210	207	208	205	205	180	176	
4 000- 9 999 »	118	120	119	113	138	115	112	110	110	111	
10 000- 19 999 »	81	80	80	76	75	69	68	65	64	61	
20 000- 39 999 »	66	64	62	60	57	54	52	52	49	47	
40 000- 69 999 »	38	37	36	36	29	27	27	25	26	25	
70 000- 99 999 »	16	15	15	14	12	13	12	12	11	11	
100 000-199 999 »	19	18	18	17	15	15	14	14	14	13	
200 000-499 999 »	11	11	10	10	9	8	8	8	7	8	
500 000-999 999 »	3	3	3	3	2	2	2	2	2	2	
1 mill. kr. og derover <i>and over</i>	2	2	2	2	1	1	1	1	1	1	
Ialt <i>total</i> ...	1 000	1 000	1 000	1 000	1 000	1 000	1 000	1 000	1 000	1 000	

ANM. Formueopgørelserne vil som regel være pr. ³¹/₁₂ 1950-1959.

TABEL 209. **Antal personer inddraget under Københavns kommunes skatteligning fordelt efter kombinationen ansat indkomst og formue for skatteåret 19⁶⁰/₆₁.**

Number of persons taxed according to the assessment in Copenhagen distributed according to the accessible income and the property.

1960-61 Ansæt indkomst ¹ <i>Accessible income</i>	Formue <i>property</i>								Ialt <i>total</i>
	Under under 10 000 kr.	10 000- 30 000 kr.	30 000- 50 000 kr.	50 000- 100 000 kr.	100 000- 200 000 kr.	200 000- 500 000 kr.	500 000- 1 mill. kr.	1 mill. kr. og derover <i>and over</i>	
0- 10 000 kr.	198 550	17 530	5 760	3 280	1 176	270	23	8	226 597
10 000- 20 000 »	110 741	23 260	6 780	4 551	1 640	731	80	13	147 796
20 000- 30 000 »	7 196	4 381	1 889	1 805	1 001	459	95	15	16 841
30 000- 50 000 »	507	624	516	757	648	457	158	65	3 732
50 000-100 000 »	58	52	47	124	212	263	143	77	976
100 000 kr. og derover <i>and ov.</i>	15	1	4	3	17	59	68	103	270
Ialt <i>total</i> ...	317 067	45 848	14 996	10 520	4 694	2 239	567	281	396 212

¹ D. v. s. det i selvangivelsens slutrubrik som skattepligtig indkomst opførte beløb (altså før fradrag af de særlige nedslag, der i h. t. § 22 i ligningsloven gives folke- og invalidepensionister m. fl.).

ANM. Tallene refererer sig nærmest til indkomsterne i kalenderåret 1959 og formueopgørelsen pr. ³¹/₁₂ 1959.

TABEL 210.

Indkomstfordelingen samt indkomst- og formuebeløb inden for distrikter i København.

Distribution of income and amounts of income and property within districts of Copenhagen.

Skatteåret 1962-63 = indkomståret 1961	Antal personer inddraget under ligningen <i>persons taxed according to the assessment</i>		Relativ fordeling på skalaindkomst ¹ til kommunen af <i>relative distribution of taxable income</i>										Gennemsnitlig skalaindkomst til kommunen <i>average taxable income</i>		Ansats indkomst ialt <i>assessed income, total</i>	Formue ialt <i>property, total</i>
	Forsørgere <i>house-holders</i>	Ikke-forsørgere <i>non-house-holders</i>	Forsørgere <i>householders</i>					Ikke-forsørgere <i>non-householders</i>					Forsørgere <i>house-holders</i>	Ikke-forsørgere <i>non-house-holders</i>		
			0 kr.	50-3950 kr.	4000-9950 kr.	10000-19950 kr.	20000 kr. og derover <i>and more</i>	0 kr.	50-3950 kr.	4000-9950 kr.	10000-19950 kr.	20000 kr. og derover <i>and more</i>				
Distrikt ²			pct.	pct.	pct.	pct.	pct.	pct.	pct.	pct.	pct.	pct.	kr.	kr.	1000 kr.	1000 kr.
a. Indre by	10986	9247	26	11	26	28	9	13	25	42	18	2	9470	6568	233992	395827
b. Christianshavn	4456	2849	30	12	28	25	5	11	24	44	19	2	7268	6675	77622	99239
c. Voldkvartererne	11280	9278	22	11	27	28	12	15	26	38	18	3	11259	6467	258467	694215
d. Østerbro	27975	16375	19	11	30	31	9	16	25	37	20	2	9722	6325	540191	977090
e. Indre Nørrebro	24148	15558	28	13	31	25	3	14	27	43	15	1	6771	5622	390411	327624
f. Ydre Nørrebro	19688	9632	27	11	31	29	2	14	28	42	15	1	6932	5497	297563	327997
g. Vesterbro	22258	14071	25	12	32	28	3	12	26	45	16	1	7075	5798	371139	280370
h. Kongens Eng- have	6115	3296	21	9	31	36	3	18	31	38	13	0	8090	4892	101406	48460
i. Valby	14429	7740	22	10	30	33	5	17	27	36	18	2	10767	5598	248136	300324
j. Vigerslev	8656	5265	11	7	32	42	8	19	31	35	15	0	10515	4994	172125	225254
k. Vanløse	9981	5912	13	9	29	39	10	17	28	35	18	2	10745	5642	201727	318999
l. Husum	10324	5821	15	7	29	42	7	20	34	33	12	1	10057	4585	193344	230609
m. Brønshøj	9762	5719	16	9	29	37	9	17	24	38	19	2	10112	5927	191026	326011
n. Utterslev, syd	9567	5774	16	9	30	37	8	15	27	40	17	1	9780	5700	184923	154266
o. Utterslev, nord	13515	8261	21	10	29	36	4	15	30	37	17	1	8412	5431	240454	173411
p. Emdrup	5215	3524	12	9	28	40	11	21	32	31	15	1	11017	4835	107669	142923
r. Amagerbro og Islands Brygge	7633	3644	18	11	29	35	7	15	27	37	19	2	9313	6127	137268	177255
s. Sundbyvester m. m.	10445	6411	16	9	31	36	8	18	28	38	15	1	9489	5290	196889	262763
t. Sundbyøster, nord	12239	5880	22	11	31	33	3	14	29	40	16	1	7677	5365	194794	130740
u. Sundbyøster, syd	10013	5833	14	9	31	40	6	16	29	38	16	1	10989	5435	191640	238851
København ialt total	248685	150090	21	10	30	33	6	15	28	39	17	1	8996	5725	4530786	5742228

¹ Tallene refererer sig til den reducerede indkomst, hvorpå kommuneskatteskalaens satser anvendes.² Jfr. den ene side af kortet bag i bogen.

TABEL 211.

Medianindkomst for hovederhvervsgrupperne.

Median income by principal groups of occupation.

Skatteåret 19 ⁶¹ / ₆₂ = indkomståret 1960	Medianindkomst <i>median income</i>				Gnstl. samlet indkomst procentvis større end medianindkomst <i>average total income per 100 greater than median income</i>			
	København	Fred-riksberg	Gentofte	Hoved-staden	København	Fred-riksberg	Gentofte	Hoved-staden
	kr.	kr.	kr.	kr.	pct.	pct.	pct.	pct.
Erhverv occupation								
Selvstændige erhvervsdrivende <i>independent employers</i>	16 550	18 560	30 100	17 830	38	77	103	72
Liberale erhverv <i>professional services</i>	10 340	14 340	19 000	12 260	56	53	64	64
Tjenestemænd <i>civil servants</i>	17 220	18 150	20 000	17 600	6	16	21	10
Arbejdere <i>wage-earners</i>	13 760	13 480	13 780	13 730	0	0	1	0
Andre medhjælpere <i>other assistants</i>	13 920	15 210	16 450	14 330	12	18	24	15
Personer beskæftiget ved hushjælp <i>housework</i>	5 330	5 130	5 100	5 210	9	4	2	6
Lærlinge og elever <i>apprentices</i>	3 110	3 350	3 010	3 120	28	17	15	23
Pensionister, rentemodtagere m. fl. <i>pensioners, etc.</i>	5 540	6 650			28	41		
Andre og uangivne erhverv <i>other and unknown occupation</i>	12 570	4 150	6 740	6 030	10	62	61	37
Tilsammen total	11 410	11 740	13 630	11 630	16	34	74	25

ANM. Ved medianindkomst forstås den indkomst, der deler gruppens personaltal i to halvdele, således at der er lige så mange personer, der har en mindre indkomst end medianindkomsten, som personer, der har en større indkomst end denne.

TABEL 212.

De personlige indkomstskatter i skatteåret 1962-63.

*Personal income taxes in the fiscal year 1962/63.*A. Indkomstskat for ikke-forsørgere.
income tax of non-householders.

Ansæt skattepligtig indkomst ¹ <i>assessed income</i>	Indkomst- skat til staten <i>National Government</i>	Invalide- og folkepen- sions- bidrag ² <i>disablement and Nat. pens. contr.</i>	Indkomstskat til opholdskommunen <i>municipality of residence</i>			Ialt ³ total		
			København	Frederiksberg	Gentofte	København	Frederiksberg	Gentofte
			kr.	kr.	kr.	kr.	kr.	kr.
3 000 kr.....	—	37	55	43	44	92	80	81
4 000 »	100	50	164	130	132	314	280	282
5 000 »	200	62	273	217	221	535	479	483
6 000 »	320	75	382	304	309	777	699	704
7 000 »	520	87	491	391	397	1 098	998	1 004
8 000 »	720	100	601	477	485	1 421	1 297	1 305
9 000 »	960	112	710	564	573	1 782	1 636	1 645
10 000 »	1 200	125	819	651	662	2 144	1 976	1 987
11 000 »	1 440	137	928	738	750	2 505	2 315	2 327
12 000 »	1 680	150	1 037	825	838	2 867	2 655	2 668
13 000 »	1 920	162	1 147	911	926	3 229	2 993	3 008
14 000 »	2 160	175	1 256	998	1 014	3 591	3 333	3 349
15 000 »	2 660	187	1 365	1 085	1 103	4 212	3 932	3 950
16 000 »	3 160	200	1 474	1 172	1 191	4 834	4 532	4 551
17 000 »	3 660	212	1 583	1 259	1 279	5 455	5 131	5 151
18 000 »	4 160	225	1 693	1 345	1 367	6 078	5 730	5 752
19 000 »	4 840	237	1 802	1 432	1 455	6 879	6 509	6 532
20 000 »	5 520	250	1 911	1 519	1 544	7 681	7 289	7 314
21 000 »	6 200	262	2 020	1 606	1 632	8 482	8 068	8 094
22 000 »	6 880	275	2 129	1 693	1 720	9 284	8 848	8 875
23 000 »	7 560	287	2 239	1 779	1 808	10 086	9 626	9 655
24 000 »	8 240	300	2 348	1 866	1 896	10 888	10 406	10 436
25 000 »	8 920	312	2 457	1 953	1 985	11 689	11 185	11 217
30 000 »	12 320	375	3 003	2 387	2 426	15 698	15 082	15 121
35 000 »	15 720	437	3 666	2 914	2 961	19 823	19 071	19 118
40 000 »	19 120	500	4 446	3 534	3 591	24 066	23 154	23 211
50 000 »	25 920	625	6 006	4 774	4 851	32 551	31 319	31 396
60 000 »	34 720	750	7 683	6 107	6 206	43 153	41 577	41 676
75 000 »	47 920	937	10 257	8 153	8 285	59 114	57 010	57 142
100 000 »	69 920	1 250	14 547	11 563	11 750	85 717	82 733	82 920
150 000 »	117 420	1 875	23 868	18 972	19 278	143 163	138 267	138 573
200 000 »	164 920	2 500	33 228	26 412	26 838	200 648	193 832	194 258
250 000 »	217 420	3 125	44 070	35 030	35 595	264 615	255 575	256 140
500 000 »	484 920	6 250	100 952	80 244	81 538	592 122	571 414	572 708
1 000 000 »	1 034 920	12 500	221 852	176 344	179 188	1 269 272	1 223 764	1 226 608

¹ D. v. s. det i selvangivelsens slutrubrik som skattepligtig indkomst anførte beløb, jfr. dog anm. 1 og 2 på denne side og anm. 2 på næste side. ² 1/4 pct. af den skala-indkomst, hvoraf statskatten beregnes, idet dog bidrag på under 31 kr. ikke opkræves. ³ Hertil kommer — for medlemmer af folkekirken — de kirkelige afgifter, der i 1962/63 i København udgør 4,5 øre for hver krone, der er pålygnet i opholds-kommuneskat, og på Frederiksberg og i Gentofte henholdsvis 3,5 og 3,6 øre.

ANM. 1. Hvis de en person pålygnede indkomst- og formueskatter til staten og kommunen tilsammen andrager over 80 pct. af hans indkomst uden fradrag for hans personlige skatter, vil indkomstskatten til staten være at nedsætte med det beløb, hvormed skattebeløbet overstiger 80 pct. af indkomsten. For 1962-63 gives der i h. t. lovebekg. nr. 206 af 13. juni 1961 § 22 personer over 65 år og folkepensionister m. fl. et nærmere angivet **nedslag** i indkomstansættelserne, for så vidt deres skattepligtige indkomst for hovedstadens vedkommende ligger under 8 200 kr.

ANM. 2. For 1962/63 gives der i den ansatte skattepligtige indkomst til staten et **merindtægtsfradrag** i tilfælde, hvor den ansatte skattepligtige indkomst for 1962/63 overstiger den ansatte skattepligtige indkomst for 1961/62. Fradraget udgør 20 pct. af merindtægter på 200 kr. og derover indtil en merindtægt på 10 000 kr.; såfremt den ansatte skattepligtige indkomst for skatteåret 1962/63 overstiger 25 000 kr. for forsørgere og 18 000 kr. for ikke-forsørgere, andrager fradraget dog 30 pct. af den del af merindtægten, som svarer til det overskydende beløb, jfr. lov nr. 110 af 30. marts 1962.

ANM. 3. Se anm. 3 s. 165.

TABEL 212 (fortsat). De personlige indkomstskatter i skatteåret 1962—63.

Personal income taxes in the fiscal year 1962/63.

B. Indkomstskat for forsørgere.
income tax of householders.

Ansæt skattepligtig indkomst ¹ assessed income	Indkomst- skat til staten National Govern- ment	Invalide- og folkepen- sions- bidrag ² disablement and Nat. pens. contr.	Indkomstskat til opholdskommunen municipality of residence			Ialt ³ total		
			København	Frederiksberg	Gentofte	København	Frederiksberg	Gentofte
			kr.	kr.	kr.	kr.	kr.	kr.
3 000 kr.	—	—	—	—	—	—	—	—
4 000 »	—	—	—	—	—	—	—	—
5 000 »	—	62	55	43	44	117	105	106
6 000 »	48	75	104	130	132	287	253	255
7 000 »	288	87	273	217	221	648	592	596
8 000 »	528	100	382	304	309	1 010	932	937
9 000 »	768	112	491	391	397	1 371	1 271	1 277
10 000 »	1 008	125	601	477	485	1 734	1 610	1 618
11 000 »	1 248	137	710	564	573	2 095	1 949	1 958
12 000 »	1 488	150	819	651	662	2 457	2 289	2 300
13 000 »	1 728	162	928	738	750	2 818	2 628	2 640
14 000 »	1 968	175	1 037	825	838	3 180	2 968	2 981
15 000 »	2 208	187	1 147	911	926	3 542	3 306	3 321
16 000 »	2 448	200	1 256	998	1 014	3 904	3 646	3 662
17 000 »	2 688	212	1 365	1 085	1 103	4 265	3 985	4 003
18 000 »	2 928	225	1 474	1 172	1 191	4 627	4 325	4 344
19 000 »	3 478	237	1 583	1 259	1 279	5 298	4 974	4 994
20 000 »	4 028	250	1 693	1 345	1 367	5 971	5 623	5 645
21 000 »	4 668	262	1 802	1 432	1 455	6 732	6 362	6 385
22 000 »	5 308	275	1 911	1 519	1 544	7 494	7 102	7 127
23 000 »	5 948	287	2 020	1 606	1 632	8 255	7 841	7 867
24 000 »	6 588	300	2 129	1 693	1 720	9 017	8 581	8 608
25 000 »	7 228	312	2 239	1 779	1 808	9 779	9 319	9 348
30 000 »	10 578	375	2 784	2 213	2 249	13 737	13 166	13 202
35 000 »	13 928	437	3 354	2 666	2 709	17 719	17 031	17 074
40 000 »	17 278	500	4 134	3 286	3 339	21 912	21 064	21 117
50 000 »	23 978	625	5 694	5 084	4 599	30 297	29 687	29 202
60 000 »	31 978	750	7 340	5 834	5 928	40 068	38 562	38 656
75 000 »	43 978	937	9 914	7 880	8 007	54 829	52 795	52 922
100 000 »	63 978	1 250	14 204	11 290	11 472	79 432	76 518	76 700
150 000 »	106 478	1 875	23 494	18 674	18 976	131 847	127 027	127 329
200 000 »	148 978	2 500	32 854	26 114	26 636	184 332	177 592	178 114
250 000 »	196 478	3 125	43 633	34 683	35 242	243 236	234 286	234 845
500 000 »	443 978	6 250	100 468	79 859	81 147	550 696	530 087	531 375
1 000 000 »	968 978	12 500	221 368	175 959	178 797	1 202 846	1 157 437	1 160 275

¹ D. v. s. det i selvangivelsens slutrubrik som skattepligtig indkomst anførte beløb, jfr. dog anm. 1 og 2 på den foregående side og anm. 2 på denne side. ² 1/4 pct. af den skalaindkomst, hvoraf statsskatten beregnes, idet dog bidrag på under 57 kr. ikke opkræves. ³ Hertil kommer — for medlemmer af folkekirken — de kirkelige afgifter, der i 1962/63 i København udgør 4,5 øre for hver krone, der er pålagt i opholdskommuneskat, og på Frederiksberg og i Gentofte henholdsvis 3,5 og 3,6 øre.

ANM. 1. Til personer, der for skatteåret 1962/63 er fuldt skattepligtige til staten eller kommunen, ydes der **børnetilskud** for hvert hjemmenværende barn, som den 1. januar 1961 er under 18 år, og som for nævnte skatteår ikke skal ansættes selvstændigt til skat. Børnetilskudet udgør 480 kr. for hvert af de første 4 børn og 530 kr. for hvert barn udover 4 børn. Børnetilskudene modregnes i de beregnede skatter, og evt. overskydende beløb udbetales skatteyderne.

ANM. 2. Såfremt en del af indkomsten hidrører fra **hustruens selverhverv**, nedsættes den ansatte indkomst før anvendelsen af tabellens skala med halvdelen af hustruens indkomst, dog højst 2 000 kr.

ANM. 3. Indkomstskatten til kommunen blev i 1962/63 udskrevet efter den ved lov nr. 65 af 9. marts 1959 (med ændring i h. t. lovbebg. nr. 70 af 16. marts 1961, jfr. lovbebg. nr. 121 af 31. marts 1962) indførte skala, i **København** med **78 pct. af grundbeløbet**, på **Frederiksberg** med **62 pct.** og i **Gentofte** med **63 pct. af grundbeløbet**.

ANM. 4. Se anm. 1 og 2 s. 164.

XI. Kulturelle forhold. *Cultural statistics.*

TABEL 213.

Kirkestatistik. *Ecclesiastical statistics.*

A. Folkekirken <i>national church</i>	Folketal ¹ ^{1/10} 1961 <i>population</i>	Antal ² / ₁₂ 1961			Født ⁴ <i>births</i>	Dåbs- hand- linger ⁵ <i>christenings</i>	Navn- giv- nin- ger nams- nings	Kon- fir- ma- tion- er <i>confir- mations</i>	Altergæster ⁶ <i>communicants</i>		Viel- ser ⁷ mar- riages	Gejst- lige mæg- lin- ger ⁸ <i>con- cilia- tions</i>	Antal døde ⁹ <i>deaths</i>	Heraf kirke- ligt begrav- ede <i>burials</i>	Ud- træ- del- ser ¹⁰ <i>ses- sions</i>
		Kir- ker ³ <i>church- es</i>	Sidde- plad- ser i kir- kerne ³ <i>seats</i>	Præ- ster clergy- men					Mænd	Kvin- der <i>females</i>					
Vor Frue provsti ¹¹ <i>deanery</i> ..	90 286	17	10035	36	7 358	1 584	167	1 022	15365	36 810	307	184	2 158	1 967	41
Vestre » » ..	151 425	17	8 405	40	8 668	1 769	161	2 204	35 309	509	340	1 294	1 202	81	
Holmens ¹² » » ..	92 217	15	9 140	31	4 14	1 023	89	1 302	42 833	425	162	1 081	998	93	
Nordøstre » » ..	77 400	7	3 820	18	768	771	73	902	6 609	15 909	220	124	824	749	50
Søndre ¹³ » » ..	126 998	10	5 055	27	1 385	1 487	88	1 997	6 806	13 596	471	208	1 290	1 205	57
Bispebjerg ¹⁴ » » ..	52 895	6	2 870	12	527	460	43	975	4 111	8 481	218	90	496	438	31
Nordvestre » » ..	122 906	9	2 700	25	187	1 292	77	2 201	7 795	16 544	568	180	817	757	43
Københavns komm. ialt total	714 127 ¹⁵	81	42025	189	11 507	8 386	698	10603	210 168	2718	1288	7 960	7 316	396	
Fr.berg provsti og komm. ¹⁶	114 090	15	7 450	31	2 696	1 096	60	1 896	39 767	512	116	1 831	1 699	63	
Sokkelund herreds ø. provsti															
Gentofte kommune ¹⁷	88 208	12	3 809	23	529	959	78	1 531	46 475	454	51	1 452	1 341	45	
Lyngby-Taarbæk komm. ¹⁸	63 711	8	2 040	14	951	782	56	1 299	6 648	9 805	231	66	178	20	
Søllerød kommune	25 877	5	1 325	5	111	418	39	426	3 040	4 773	168	11	120	14	
Sokkelund herreds v. provsti															
Dragør kommune	4 243	1	350	1	24	81	2	106	235	640	7	7	14	—	
Gladaxe ¹⁹ »	64 693	7	1060	12	1 238	975	65	1 048	4 843	6 713	246	52	107	50	
Herlev ²⁰ »	21 358	3	750	4	178	427	35	347	5 037	55	25	23	20	17	
Hvidovre »	38 411	3	620	8	165	707	37	600	3 045	3 900	154	37	85	12	
Rødovre »	39 345	4	755	8	793	981	65	659	2 576	3 103	169	55	61	40	
Store Magleby »	3 789	1	600	1	31	127	4	72	157	323	33	14	11	1	
Tårnby ²¹ »	42 688	3	730	6	684	757	29	793	2 528	2 491	174	47	85	22	
Del af Smørum herr. provsti															
Ballerup-Måløv komm.	19 583	3	615	7	226	456	39	343	2 956	77	21	53	48	21	
Brøndbyernes komm. (inkl. Avedøre)	23 756	2	270	5	182	575	18	493	2 372	79	10	22	21	14	
Glostrup komm. (ekskl. Avedøre)	18 345	1	350	4	1 314	350	6	325	2 545	88	55	650	619	7	
Herstedernes kommune ..	3 600	3	440	2	20	53	1	59	530	15	2	16	15	—	
Høje-Taastrup » ..	12 856	3	805	3	130	255	7	216	2 013	47	8	56	55	11	
Vallensbæk » ..	1 834	1	100	1	11	32	2	41	180	184	12	—	9	1	
Værløse ²² » ..	8 072	3	350	2	110	186	16	126	463	512	23	11	23	7	
Del af Lyng-Kronborg herreds provsti															
Birkerød kommune ²³	14 846	3	500	3	115	261	17	181	1 050	1 525	68	21	81	10	
Hørsholm »	12 401	2	670	3	300	159	22	293	1 361	2 639	65	12	130	1	
Del af Horns m. fl. h. provsti															
Farum kommune	5 072	1	150	2	57	109	8	77	1 232	19	1	17	17	3	
Omegnskomm. ialt <i>suburbs</i>	424 480	57	12480	91	6 640	7 691	468	7 504	79 419	1730	455 ²⁴	1 741	1 650	251	
Hovedstaden ialt <i>the capital</i>	916 425	108	53284	243	14732	10441	836	14030	296 410	3684	1455	11243	10356	504	
Hovedstadsområdet ialt <i>total</i>	1 340 905	165	65764	334	21372	18132	1304	21534	375 829	5414	1910	12984	12006	755	
heraf Københavns stift ²⁵	703 136	86	45585	191	14228	8695	673	10294	219 378	2 658	1 202	8 588	7 924	408	
» Helsingør » ²⁶	637 769	79	20179	143	7144	9437	631	11240	156 451	2 756	708	4 396	4 082	347	

¹ For omegnskommunerne er folketallet pr. 26. september 1960. Opdelingen på sogne i enkelte tilfælde skønsmæssigt beregnet. ² Herunder selvstændige kirkesale. ³ Omfatter ordinære faste siddepladser i selve kirkerummet, d.v.s. ekskl. ekstra stole og ekskl. tilstedende menighedssale o.l. ⁴ D.v.s. de i kommunen (provstiet) levende fødte uden hensyn til moderens hjemsted (dog ekskl. anerkendte trossamfund). ⁵ Inkl. hjemmedøb, men ekskl. fremstillinger i kirken. ⁶ Inkl. hjemmealtergang. ⁷ Ekskl. kirkeligt velsignelse af borgerlige ægteskaber. ⁸ Tallene i et vist omfang skønsmæssigt angivet. ⁹ D.v.s. de med nummer registrerede dødsfald i kirkebøgerne. ¹⁰ Udmeldelser af folkekirken blandt de i sognet bosiddende. ¹¹ Herunder Kommunehospitalet, De gamle by og Københavns plejehjem (Nørre hospital), Rigshospitalet og Sct. Petri tyske kirke. ¹² Herunder Vartov valgmenighed, Søndskirken i Nyhavn og Sct. Nicolai kirkesal. ¹³ Herunder Sundby hospital. ¹⁴ Herunder Bispebjerg hospital. ¹⁵ Heri medregnet uden for distriktinddelingen 2916 personer, der var tilmeldt Københavns folkeregister som hørende til Københavns bosiddende befolkning uden at have egentlig fast bopæl her (søfolk, patienter på Sct. Hans hospital m.m.). ¹⁶ Herunder Københavns valgmenighed og kirkesal på Frederiksberg aldersoms hjem samt Emauskirken (Diakonissestiftelsen) og De døves menighed. ¹⁷ Herunder kirkesalen på amtsygehuset, Sct. Lucas stiftelses kirke og kirkesalen på Københavns sygehjem. ¹⁸ Herunder Baunehøj kirkesal samt kirkesale på Hummeltofteskolen og Geels skole. ¹⁹ Herunder Vadgård skole, Stengårdsskolen og De gamle hjem i Søborggård sogn. ²⁰ Herunder Birkholm kapel og kirkesalen på Elverhøjens skole. ²¹ Herunder Vestamagers kirkesal. ²² Herunder kirkesal i Lille Værløse skole. ²³ Herunder kirkesal i Bistrup skole. ²⁴ Ekskl. Vedbæk og Brøndbyvester sogne. ²⁵ Ekskl. Simeons, Solbjerg, Ordrup, Skovshoved, Vedbæk og Brøndbyvester sogne. ²⁶ Fra 1. januar 1961 er det tidligere Københavns stift opdelt i Københavns stift og Helsingør stift; det sidste omfatter Bispebjerg og Nordvestre provstier i København samt alle omegnskommuner bortset fra Dragør, St. Magleby og Tårnby kommuner, mens Københavns stift herefter omfatter den resterende del af hovedstadsområdet

TABEL 213 (fortsat).

Kirkestatistik. Ecclesiastical statistics.

B. Anerkendte trossamfund <i>recognized communities</i>	Antal medlemmer af menigheden <i>members</i>	Antal ¹ / ₁₂ 1961			Fødte ³ <i>births</i>	Dåbs-handlinger ⁴ <i>christenings</i>	Navngivninger <i>namings</i>	Konfirmationer <i>confirmations</i>	Altergæster ⁶ <i>communicants</i>	Vielser ⁸ <i>marriages</i>	Gejstlige mæglinger <i>conciliations</i>	Antal døds-fald ⁷ <i>deaths</i>	Begravede ved kirken <i>præster burials</i>
		Kirker ¹ <i>churches</i>	Siddepladser i kirken ² <i>seats</i>	Anerkendte præster <i>clergy-men</i>									
1961													
St. Albans' English Church	1	250	1	2	9	—	—	...	14	—	1	1
Det danske baptistsamfund	1 509	5	1 250	4	12	•	4	—	5 887	9	—	21	20
Metodistkirken i Danmark	622	3	1 025	3	8	13	—	8	1 275	2	—	8	10
Det mosaiske trossamfund	1 765	1	721	1	53	•	68	23	•	23	2	53	45
Det ortodokse russiske trossamfund	239	1	•	1	2	3	—	—	150*	2	—	6	6
Det fransk-reformerte trossamfund	80	1	300	1	—	—	—	1	380	—	—	—	—
Det tysk-reformerte trossamfund	500				1	6	2	70	2	—	1	1	1
Det romersk-katolske trossamfund ⁸	11 582	28	4 027	15	199	310	3	188	169 772	118	9	101	58
Gustafskyrkan	2 300	1	350	2	5	24	—	—	608	20	•	13	12
Kong Haakons kirke	•	1	150	1	2	31	—	—	671	32	3	—	—
Anerkendte trossamfund ialt	18 597⁹	42	8 073	29	284	396	75	222	178 813	222	14	204	153

¹ Herunder selvstændige kirkesale. ² Omfatter ordinære faste siddepladser i selve kirkerummet, d.v.s. ekskl. ekstra stole og ekskl. tilstødende genmændssale o. l. ³ D. v. s. levendefødte indført i trossamfundets kirkebog. En del af de fødte inden for de anerkendte trossamfund registreres i folkekirkens kirkebøger. ⁴ Inkl. hjemmedåb, men ekskl. fremstillinger i kirken. ⁵ Inkl. hjemmealtergang. ⁶ Ekskl. velsignelser af borgerlige ægteskaber. ⁷ D. v. s. de med nummer registrerede døde i kirkebogen. ⁸ Herunder Sct. Josephs og Sct. Elisabeths hospitaler samt kirkesale på Skt. Josephs skole, Skt. Annæ hjem, Børnehjemmet, institut Skt. Joseph og to kirkesale i Glostrup, endvidere følgende mindre kapeller: Vor Frue, Skt. Mikæls, Skt. Ursula, den hellige Families kapel samt Trøed og Hørsholm kapeller. ⁹ Ekskl. St. Alban's English Church og Kong Haakons kirke, hvor medlemstallet er skiftende fra uge til uge.

TABEL 214. **Kommuneskolerne i København, Frederiksberg og Gentofte 1920-1961.**

Municipal schools in Copenhagen, Frederiksberg, and Gentofte.

	Antal skoler <i>number of schools</i>	Antal klasse-værelser ¹ <i>number of class-rooms</i>	Antal lærere og lærerind. <i>number of teachers</i>	Antal elevklasser <i>number of standards</i>					Antal elever i <i>number of pupils in</i>				
				Gymnasiekl. <i>gymnasiums</i>	Real-klasser senior high schools	Eksamen-mellemsk.klasser junior high schools	Øvrige klasser ² <i>other classes</i>	Ialt total	Gymnasiekl. <i>gymnasiums</i>	Real-klasser senior high schools	Eksamen-mellemsk.klasser junior high schools	Øvrige klasser ² <i>other classes</i>	Ialt total
31. dec.													
1920 . . .	85	1 965	2 537	25	34	262	2 249	2 570	402	531	6 442	63 544	70 919
1925 . . .	85	2 145	2 477	38	50	359	2 041	2 488	586	1 019	8 789	61 218	71 612
1930 . . .	88	•	2 562	42	40	358	2 160	2 600	707	853	9 281	64 742	75 583
1933 . . .	86	2 584	2 572	39	51	409	2 171	2 670	715	1 089	11 315	64 420	77 539
1935 . . .	94	2 728	2 923	36	54	437	2 182	2 709	692	1 197	11 821	63 730	77 440
1937 . . .	94	2 755	2 866	37	65	458	2 130	2 690	740	1 423	12 093	61 878	76 134
1940 . . .	91	2 907	2 876	37	70	485	2 055	2 647	769	1 581	12 417	58 251	73 018
1945 . . .	93	2 978	3 131	45	68	453	2 316	2 882	880	1 316	11 005	63 708	76 909
1950 . . .	102	3 380	3 586	43	82	591	2 788	3 504	903	1 739	15 928	78 265	96 835
1951 . . .	104	3 465	3 709	43	80	649	2 901	3 673	900	1 700	17 633	81 034	101 267
1952 . . .	107	3 508	3 812	44	83	676	3 001	3 804	914	1 821	18 250	84 783	105 768
1953 . . .	108	3 560	3 858	44	92	691	3 121	3 948	910	2 059	18 698	87 682	109 349
1954 . . .	108	3 586	3 874	48	102	730	3 149	4 029	1 011	2 251	19 870	87 368	110 500
1955 . . .	111	3 673	3 912	53	124	765	3 141	4 083	1 063	2 617	21 243	86 274	111 197
1956 . . .	113	3 761	3 939	55	113	842	3 072	4 082	1 047	2 370	23 583	82 935	109 935
1957 . . .	116	3 812	3 981	56	121	930	2 982	4 089	1 051	2 526	25 811	79 201	108 589
1958 . . .	116	3 844	4 024	57	144	984	2 860	4 045	1 130	3 112	27 386	74 236	105 864
1959 . . .	116	3 868	4 032	63	162	776	2 992	3 993	1 295	3 396	20 470	76 997	102 158
1960 . . .	116	3 894	4 033	73	177	535	3 100	3 885	1 589	3 704	13 208	79 664	98 165
1961 . . .	115	3 913	4 348 ³	79	357 ⁴	301	3 087	3 824	1 724	7 467 ⁵	6 928	76 821	92 940

¹ Inkl. fagløgaler. ² Herunder hjælpeklasser, repetitionsklasser, tale-, tunghøre- og svagsynsklasser m. m., samt fra 1940 FM-klasser, fra 1959 6. klasser og fra 1960 7. klasser. ³ Heri medregnet 322 lærere og lærerinder ansat på særlige betingelser. ⁴ Heraf 176 realklasser efter gl. ordning og 181 realklasser efter ny ordning (tidl. 3. EM). ⁵ Heraf 3723 elever i realklasser efter gl. ordning og 3744 i realklasser efter ny ordning (tidl. 3. EM).

ANM. I henhold til folkeskoleloven af 18. juni 1958 består den danske folkeskole af en 7-årig hovedskole med en vis linnedeling på 6. og 7. klassetrin og med yderligere differentieret undervisning i 8., 9. og event. 10. klasse samt en treårig realskole. Fra og med 1959 erstattes 1. eksamens mellemskoleklasse og 1. eksamensfri mellemskoleklasse af 6. klasse (almen, boglig og udelt), fra og med 1960 erstattes 2. eksamens og 2. eksamensfri mellemskoleklasse af 7. klasse (almen, boglig og udelt) og fra og med 1961 erstattes 3. eksamens og 3. eksamensfri mellemskoleklasse af 8. klasse samt 1. realklasse. Disse klasser er bortset fra 1. realklasse i tabellen medregnet under „øvrige klasser“, jfr. iøvrigt tabel 217 s. 169 f.

TABEL 215.

Undervisningspligtige børn med bopæl i hovedstaden.
Children resident in the capital and subject to compulsory education.

Antal undervisningspligtige ¹ børn der undervistes i <i>children subject to compulsory education</i>	Børn med bopæl 31. december 1961 i <i>children resident in</i>				Børn med bopæl 31. december 1960 i <i>children resident in</i>			
	København	Frederiksberg	Gentofte	Hovedstaden <i>the capital</i>	København	Frederiksberg	Gentofte	Hovedstaden <i>the capital</i>
Kommunale skoler i municipal schools in								
København.....	55 558	59	26	55 643	59 821	79	28	59 928
Frederiksberg.....	41	7 402	2	7 445	91	7 890	4	7 985
Gentofte.....	31	—	6 581	6 612	96	2	6 966	7 064
Hovedstaden ialt <i>the capital, total...</i>	55 630	7 461	6 609	69 700	60 008	7 971	6 998	74 977
Statsskoler i National Government schools in								
København.....	66	30	9	105	76	29	6	111
Frederiksberg.....	19	19	2	40	55	29	2	86
Gentofte.....	13	—	79	92	23	2	83	108
Hovedstaden ialt <i>the capital, total...</i>	98	49	90	237	154	60	91	305
Private skoler i private schools in								
København.....	2 907	376	228	3 511	2 984	365	273	3 622
Frederiksberg.....	720	468	20	1 208	665	452	20	1 137
Gentofte.....	443	44	600	1 087	406	31	615	1 052
Hovedstaden ialt <i>the capital, total...</i>	4 070	888	848	5 806	4 055	848	908	5 811
Skoler uden for hovedstaden non-metropolitan schools								
Under særforplejning <i>under special care</i>	45	—	42	87	56	—	35	91
Uden for skolerne for kommunens regning <i>private education paid by the municipality</i>	264	165	14	443	275	166	14	455
Hjemmet <i>at home</i>	—	—	8	8	—	—	6	6
Tilsammen <i>total...</i>	26	4	—	30	34	5	—	39
	60 133	8 567	7 611	76 311	64 582	9 050	8 052	81 684

¹ I h. t. undervisningsministeriets bekendtgørelse nr. 220 af 18. juni 1958 af lov om folkeskolen indtræder undervisningspligten ved skoleårets begyndelse (1. august) for de børn, der på dette tidspunkt er fyldt 7 år, og ophører med udgangen af et skoleår for de børn, der på dette tidspunkt er fyldt 14 år.

ANM. Tallene vedrører børn født henholdsvis 1. aug. 1947–1. aug. 1954 og 1. aug. 1946–1. aug. 1953.

TABEL 216.

Beståede eksaminer¹ i eksamenskolerne.
Passed examinations in secondary schools.

	1961			1960		
	Drenges <i>males</i>	Piger <i>females</i>	Ialt <i>total</i>	Drenges <i>males</i>	Piger <i>females</i>	Ialt <i>total</i>
København						
Studentereksamen <i>extended school certificate</i>	346	300	646	300	249	549
Realeksamen <i>school certificate</i>	1 247	1 533	2 780	1 129	1 402	2 531
Pigeskoleeksamen <i>girls' school certificate</i>	•	49	49	•	42	42
Mellemskoleeksamen <i>junior high school examination</i>	2 462	2 457	4 919	2 336	2 562	4 898
Frederiksberg						
Studentereksamen <i>extended school certificate</i>	211	138	349	183	110	293
Realeksamen <i>school certificate</i>	376	300	676	323	298	621
Pigeskoleeksamen <i>girls' school certificate</i>	•	30	30	•	18	18
Mellemskoleeksamen <i>junior high school examination</i>	571	469	1 040	611	451	1 062
Gentofte						
Studentereksamen <i>extended school certificate</i>	210	199	409	174	178	352
Realeksamen <i>school certificate</i>	330	416	746	333	379	712
Pigeskoleeksamen <i>girls' school certificate</i>	•	—	—	•	—	—
Mellemskoleeksamen <i>junior high school examination</i>	570	627	1 197	558	657	1 215

¹ Omfatter ikke eksaminer afholdt for eksamenskommissionen for privatister; tallene for elever og eksaminer på eksamenskursus fremgår af tabel 219, side 176.

TABEL 217 (fortsat).

Stats-, kommune- og private skoler den 31. december 1961.

National Government, municipal, and private schools 31st December, 1961.

	Stats- gymnasier <i>Nat. Gov. gymna- siums</i>	Kom- munale gymnasier <i>muni- cipal gymna- siums</i>	Alm. folke- skoler <i>ordi- nary schools</i>	Offent- lige skoler <i>ialt total</i>	Private gymnasier <i>private gymna- siums</i>	Andre private skoler <i>other private schools</i>	Private skoler <i>ialt total</i>	Samt- lige skoler <i>all schools</i>
Frederiksberg								
Antal skoler	3	1	16	20	2	4	6	26
heraf m. eksamens mellemsk. og evt. realkl.	3	1	15	19	2	3	5	24
Antal lærere ¹	73	23	292	388	23	25	48	436
Antal lærerinder ¹	22	5	293	320	43	19	62	382
Antal klasser								
1.-5. grundskoleklasse	—	—	193	193	20	15	35	228
6.-7. klasse, almen	—	—	39	39	—	2	2	41
6.-7. klasse, boglig	—	—	35	35	—	2	2	37
6.-7. klasse, udelt	—	—	15	15	8	8	16	31
8. klasse, almen	—	—	25	25	2	4	6	31
8. klasse, tekniker	—	—	—	—	—	—	—	—
9. klasse, »	—	—	—	—	—	—	—	—
1. realklasse, (ny ordning)	4	2	22	28	4	3	7	35
4. eksamensfri mellemskoleklasse	—	—	6	6	—	—	—	6
3.-4. eksamens »	8	2	35	47	6	3	9	56
realklasse (gammel ordning)	3	1	23	27	2	5	7	34
gymnasieklasser	43	14	•	57	12	•	12	69
særlige klasser	—	—	19	19	—	—	—	19
Antal klasser ialt	58	19	414 ²	491	54	42	96	587
Antal elever i								
1.-5. grundskoleklasse	—	—	2 609	2 609	186	206	392	3 001
piger			2 393	2 393	294	94	388	2 781
6.-7. klasse, almen	—	—	471	471	—	16	16	487
piger			462	462	—	4	4	466
6.-7. klasse, boglig	—	—	465	465	—	22	22	487
piger			548	548	—	4	4	552
6.-7. klasse, udelt	—	—	168	168	79	164	243	411
piger			210	210	134	56	190	400
8. klasse, almen	—	—	302	302	11	40	51	353
piger			231	231	26	13	39	270
8. klasse, tekniker	—	—	—	—	—	—	—	—
piger			—	—	—	—	—	—
9. klasse, »	—	—	—	—	—	—	—	—
piger			—	—	—	—	—	—
1. realklasse (ny ordning)	73	26	221	320	25	45	70	390
piger			24	24	245	293	60	12
4. eksamensfri mellemskoleklasse	—	—	46	46	—	—	—	46
piger			—	—	51	51	—	—
3.-4. eksamens »	190	57	400	647	30	55	85	732
piger			34	—	447	481	115	13
realklasse (gammel ordning)	28	23	210	261	12	57	69	330
piger			16	1	292	309	26	36
gymnasieklasser	604	213	•	817	62	•	62	879
piger			294	106	•	400	136	•
særlige klasser	—	—	143	143	—	—	—	143
piger			—	—	80	80	—	—
Tilsammen... { dreng	895	319	5 035	6 249	405	605	1 010	7 259
piger	368	131	4 959	5 458	791	232	1 023	6 481
Ialt...	1 263	450	9 994	11 707	1 196	837	2 033	13 740

¹ Se note 1, side 169. ² Heraf 11 hjælpeklasser og 8 læseklasser. ³ Heraf 113 i hjælpeklasser og 110 i læseklasser.

ANM. I Frederiksberg kommune undervistes 215 elever i 3 externatskoler for svagt begavede børn og 165 på skolehjemmet Gl. Bakkehus.

TABEL 217 (fortsat). **Stats-, kommune- og private skoler den 31. december 1961.**
National Government, municipal, and private schools 31st December, 1961.

	Stats- gymnasier <i>Nat. Gov. gymnasium</i>	Kommunale gymnasier <i>municipal gymnasium</i>	Alm. folke- skoler <i>ordinary schools</i>	Offent- lige skoler <i>ialt total</i>	Private gymnasier <i>private gymnasiums</i>	Andre private skoler <i>other private schools</i>	Private skoler <i>ialt total</i>	Samt- lige skoler <i>all schools</i>
Hovedstaden								
Antal skoler	11	7	108	126	6	26	32	158
heraf m. eksamens mellemsk. og evt. realkl.	11	7	95	113	6	12	18	131
Antal lærere ¹	254	142	2 145	2 541	75	164	239	2 780
Antal lærerinder ¹	90	62	1 999	2 151	110	256	366	2 517
Antal klasser								
1.-5. grundskoleklasse	—	11	1 722	1 733	53	142	195	1 928
6.-7. klasse, almen	—	—	391	391	10	25	35	426
6.-7. klasse, boglig	—	2	324	326	—	19	19	345
6.-7. klasse, udelt	—	4	67	71	14	9	23	94
8. klasse, almen	—	—	188	188	5	18	23	211
8. klasse, tekniker	—	—	13	13	—	—	—	13
9. klasse, »	—	—	4	4	—	—	—	4
1. realklasse (ny ordning)	18	13	168	199	13	12	25	224
4. eksamensfri mellemskoleklasse	—	—	50	50	—	33	33	83
3.-4. eksamens »	23	13	288	324	15	15	30	354
realklasse (gammel ordning)	12	8	168	188	12	16	28	216
gymnasieklasser	161	79	•	240	50	•	50	290
særlige klasser	—	—	311	311	—	—	—	311
Antal klasser ialt ...	214	130	3 694 ²	4 038	172	289	461	4 499
Antal elever i								
1.-5. grundskoleklasse	{ drenge	251	23 338	23 589	486	1 697	2 183	25 772
	{ piger	65	22 873	22 938	884	1 588	2 472	25 410
6.-7. klasse, almen	{ drenge	—	4 924	4 924	59	180	239	5 163
	{ piger	—	4 765	4 765	233	324	557	5 322
6.-7. klasse, boglig	{ drenge	35	4 381	4 416	—	126	126	4 542
	{ piger	22	4 586	4 608	—	239	239	4 847
6.-7. klasse, udelt	{ drenge	137	793	930	196	164	360	1 290
	{ piger	—	847	847	197	80	277	1 124
8. klasse, almen	{ drenge	—	1 996	1 996	16	116	132	2 128
	{ piger	—	2 050	2 050	76	181	257	2 307
8. klasse, tekniker	{ drenge	—	249	249	—	—	—	249
	{ piger	—	30	30	—	—	—	30
9. klasse, »	{ drenge	—	52	52	—	—	—	52
	{ piger	—	19	19	—	—	—	19
1. realklasse, (ny ordning)	{ drenge	281	1 621	2 080	125	116	241	2 321
	{ piger	162	1 796	2 107	184	182	366	2 473
4. eksamensfri mellemskoleklasse ...	{ drenge	—	393	393	—	400	400	793
	{ piger	—	527	527	—	218	218	745
3.-4. eksamens »	{ drenge	448	3 125	3 833	145	139	284	4 117
	{ piger	208	3 409	3 751	266	225	491	4 242
realklasse (gammel ordning)	{ drenge	132	1 674	1 901	78	109	187	2 088
	{ piger	94	1 896	2 048	191	189	380	2 428
gymnasieklasser	{ drenge	1 939	•	2 881	252	•	252	3 133
	{ piger	1 370	•	2 152	470	•	470	2 622
særlige klasser	{ drenge	—	2 931	2 931	—	—	—	2 931
	{ piger	—	1 557	1 557	—	—	—	1 557
Tilsammen	{ drenge	2 800	1 898	45 477	50 175	1 357	3 047	54 579
	{ piger	1 834	1 210	44 355	47 399	2 501	3 226	53 126
Ialt ...		4 634	3 108	89 832 ³	97 574	3 858	6 273	107 705

¹ Se note 1, side 169. ² Heraf 116 hjælpeklasser, 1 repetitionsklasse, 165 observations- og læseklasser, 2 børnehjemsklasse, 21 tale-, tunghøre- og svagsynsklasser og 6 friluftsklasser. ³ Heraf 1 543 i hjælpeklasser, 12 i repetitionsklasser, 2 523 i observations- og læseklasser, 23 i børnehjemsklasser, 250 i tale-, tunghøre- og svagsynsklasser og 137 i friluftsklasser.

TABEL 218. Antal klasseværelser, elever og klassekvotient i kommuneskolerne.

Number of class-rooms, pupils, and class-quotient in the municipal schools.

	Byen inden f. søerne og Chr.-havn	Østerbro	Indre og ydre Nørrebro	Vesterbro	Valby	Brønshøj	Sundbyerne	Distriktsløse skoler	København ialt total	Fredrikseberg ialt total	Gen- tofte ialt total
31. december 1961											
Antal skoler <i>number of schools</i>	6	6	14	7	9	18	10	13	83	17	15
Antal alm. klassevæ. <i>nb. of ord. class-rooms</i>	128	149	284	142	283	583	291	208	2068	366	357
» faglokaler <i>nb. of laboratories, etc.</i>	56	61	113	57	104	196	109	83	779	177	166
Antal klassevæ. ialt <i>nb. of class-rooms, total</i>	184	210	397	199	387	779	400	291	2847	543	523
Antal elevklasser <i>number of standards</i>	186	245	420	220	415	811	441	227	2965	433	426
Antal elever <i>number of pupils</i>	4534	6270	10274	5293	10293	20702	11211	4412	72989	10444	9507
heraf 1. grundskoleklasse <i>elementary class</i>	510	683	1173	640	1154	1979	1178	102	7419	1010	831
» 2. » » »	488	713	1176	604	1102	2145	1188	88	7504	997	842
» 3. » » »	480	684	1164	566	1067	2143	1132	145	7381	964	831
» 4. » » »	442	653	1095	582	1046	2119	1114	169	7220	998	912
» 5. » » »	518	704	1172	567	1137	2186	1185	146	7615	1033	970
» 6.-7. almen klasse <i>general class</i>	565	691	1390	608	1296	2346	1324	—	8220	933	536
» 6.-7. boglig <i>special class</i>	377	560	868	452	998	1920	1132	226	6533	1013	1478
» 6.-7. udeligt <i>undivided class</i>	45	165	133	107	45	619	148	137	1399	378	—
» 8. almen klasse <i>general class</i>	188	274	500	206	492	1029	522	—	3211	533	302
» 8. tekniker klasse <i>technical class</i>	24	22	23	—	42	109	29	—	249	—	30
» 9. » » »	—	—	14	—	36	—	21	—	71	—	—
» 1. real klasse (nyord.) <i>senior high schools</i>	142	229	327	169	306	791	419	266	2649	516	579
» 4. eksamensfri mellemklasse <i>without exam.</i>	28	71	96	45	118	285	128	—	771	97	52
» 3.-4. eksamens mellemklasse <i>with exam.</i>	293	439	485	304	635	1628	845	336	4995	904	1059
» realklasse (gl. ordn.) <i>senior high schools</i>	155	240	279	160	356	862	422	133	2607	526	590
» gymnasieklasser <i>gymnasiums</i>	—	—	—	—	—	—	—	1138	1138	319	267
» særlige klasser ¹ <i>other classes</i>	279	142	379	283	463	541	424	1526	4037	223	228
Klassekvotienten 1961 <i>class-quotient</i>	24,4	25,6	24,5	24,1	24,8	25,5	25,4	19,4	24,6	24,1	22,3
» 1960 »	25,1	26,6	25,3	25,0	26,2	26,7	26,2	20,1	25,6	25,0	23,1

¹ D. v. s. repetitionsklasser, hjælpeklasser, observations- og læseklasser, friluftsklasser, børnehjemklasser, tale-, tunghøre- og svagsynsklasser.

ANM. I tabellen er de københavnske skoler fordelt på byens distrikter (jfr. tabel 4, s. 5 og tabel 14, s. 17, samt kortet bag i bogen), idet skolernes elevområder i det store og hele falder inden for de respektive distriktsgrænser, dog har det været nødvendigt at betragte distrikt e og f — indre og ydre Nørrebro — som eet område og at samle yderdistrikterne i de tre områder Valby (h-j), Brønshøj (k-p) og Sundbyerne (s-u).

TABEL 219. Højere læreanstalter og videregående faglige skoler.

Institutions of higher education, senior vocational schools, etc.

	Skoleår season	1961-62				1960-61				1959-60			
		Antal elever number of students		Antal kand. (elever) bestået eksamen degrees		Antal elever number of students		Antal kand. (elever) bestået eksamen degrees		Antal elever number of students		Antal kand. (elever) bestået eksamen degrees	
		M. m.	Kv. f.	M. m.	Kv. f.	M. m.	Kv. f.	M. m.	Kv. f.	M. m.	Kv. f.	M. m.	Kv. f.
Københavns universitet¹ University of Copenhagen	1/6-31/8	1225	858	•	•	934	690	•	•	1327	512	•	•
Immatrikuleret v. universitetet <i>number of matriculat.</i>	1005	611	762	473	714	369	...
Almindelig filosof. prøve <i>compulsory exam. of philos.</i>													
Studerende ved:													
det teologiske fakultet <i>faculty of divinity</i>		238	36	31	1	217	36	22	2	230	29	24	1
» { rets- og » { jurid. <i>faculty of law</i>		952	365	78	12	878	270	72	22	845	251	96	22
	» { statsviden- » { statsv. <i>law and econ.</i>		282	32	15	4	223	29	23	2	225	24	19
» { skabelige » { forsikrv. <i>economics insur.</i>		45	9	2	2	41	10	3	1	41	11	1	1
» lægevidensk. » <i>faculty of medicine</i>		1468	502	147	27	1386	446	151	42	1343	416	126	29
» filosofiske » » <i>arts</i>		1090	1272	50	23	913	940	65	21	826	757	48	28
» mat.-naturv. » » <i>science</i>		878	269	32	8	711	204	27	13	569	151	25	6
Andre studerende <i>other students</i>		147	177	—	—	142	251	—	—	147	171	—	—
Studerende ialt <i>students, total</i>		5100	2662	355	77	4511	2186	363	103	4226	1810	339	88
Doktorpromotioner <i>doctor's degrees</i>		•	•	44	2	•	•	51	3	•	•	49	4

¹ De under antal elever anførte tal angiver de i efteråret 1961, 1960 og 1959 anmeldte studerende ved universitetet.

(fortsættes)

TABEL 219 (fortsat).

Højere læreanstalter og videregående faglige skoler.

Institutions of higher education, senior vocational schools, etc.

	Skoleår season	1961-62				1960-61				1959-60			
		Antale elever number of students		Antal kand. (elever) bestået eksamen degrees		Antale elever number of students		Antal kand. (elever) bestået eksamen degrees		Antale elever number of students		Antal kand. (elever) bestået eksamen degrees	
		M. m.	Kv. f.	M. m.	Kv. f.	M. m.	Kv. f.	M. m.	Kv. f.	M. m.	Kv. f.	M. m.	Kv. f.
Danmarks tekniske højskole <i>Technical University of Denmark</i>	$1/9-31/8$												
Adgangseksamen <i>entrance examination</i>		126	2	•	•	140	4	•	•	148	1	•	•
Indskrevne med mat.-naturv. studentereks. <i>the general certificate</i>		301	10	•	•	284	12	•	•	267	19	•	•
Indskr. med andre eksaminer <i>other degrees</i>		4	—	•	•	5	—	•	•	6	—	•	•
Studiet for kemiingeniører <i>chemical engineers</i>		397	60	84	8	412	70	49	9	390	66	64	6
» » maskiningeniører <i>mechanical engineers</i> ..		457	1	72	—	470	2	79	—	507	3	74	—
» » bygningsingeniører <i>construct. engineers</i> ..		534	2	93	2	537	12	97	2	544	9	105	—
» » elektroingeniører <i>electrical engineers</i> ...		635	10	79	1	595	12	65	1	578	11	55	2
Studierende ialt <i>students, total</i> ...		2023	73	328	11	2014	96	290	12	2019	89	298	8
Doktorpromotioner <i>doctor's degrees</i>		•	•	2	—	•	•	—	—	•	•	3	—
Danmarks ingeniør akademi <i>Academic School of Engineers of Denmark</i>	$15/8-30/6$												
Adgangseksamen <i>entrance examination</i>		61	1	•	•	39	2	•	•	46	—	•	•
Indskrevne med mat.-naturv. studentereks. <i>the general certificate</i>		113	9	•	•	66	5	•	•	67	5	•	•
Studiet for kemiingeniører <i>chemical engineers</i>		60	15	18	7	16	5	—	—
» » maskiningeniører <i>mechanical engineers</i> ..		126	—	24	—	19	—	—	—
» » bygningsingeniører <i>construct. engineers</i> ..		126	2	21	1	21	—	—	—
» » elektroingeniører <i>electrical engineers</i> ...		76	—	20	—	12	—	—	—
Studierende ialt <i>students, total</i> ...		388	17	83	8	367	25	68	5	271	18	—	—
Den kgl. veterinær- og landbohøjskole <i>Royal Veterinary and Agricultural College</i>	$1/9-31/8$												
Dyrlæger <i>veterinary surgeons</i>		336	20	40	—	327	19	52	2	370	17	51	3
Landbrugere <i>agronomists</i>		354	1	119	—	329	1	92	1	359	2	81	—
Landinspektører <i>surveyors</i>		95	6	12	—	86	5	11	—	77	4	13	1
Havebrugere <i>horticulturists</i>		26	16	4	1	26	13	7	1	28	5	9	—
Skovbrugere <i>foresters</i>		88	1	7	—	91	—	4	—	79	1	10	1
Mejeribrugere <i>dairy scientists</i>		41	—	18	—	40	—	9	—	42	—	13	—
Licentiatstuderende <i>licentiate students</i>		43	—	7	—	41	—	6	—	31	—	1	—
Kandidater på forts.kursus <i>graduates at con. courses</i>		2	—	2	—	5	—	1	—	5	—	2	—
Andre studerende <i>other students</i>		23	6	—	—	25	7	—	—	4	9	—	—
Studierende ialt <i>students, total</i> ...		1008	50	209	1	970	45	182	4	995	38	180	5
Doktorpromotioner <i>doctor's degrees</i>		•	•	—	—	•	•	—	—	•	•	—	—
Danmarks farmaceutiske højskole <i>Royal Danish School of Pharmacy</i>	$1/11-31/10$												
Farmaceutisk kandidatexamen <i>pharmacists</i>		168	182	49	41	156	151	39	37	149	142	44	41
Københavns tandlægehøjskole <i>Royal Dental College of Copenhagen</i>	$1/8-30/6$												
Tandlægeeksamen <i>dental surgeons</i>		389	271	57	40	389	247	76	27	371	250	55	29
Kunstakademiet <i>Academy of Arts</i>	$1/10-30/4$												
Malerskolen <i>painting</i>		71	37	—	—	59	38	—	—	59	57	—	—
Billedhuggerskolen <i>sculpture</i>	$1/10-30/4$	15	14	—	—	18	13	1	—	17	17	1	—
Bygningskolen <i>architecture</i>	$1/10-31/5$	504	49	44	8	451	62	83	9	385	52	46	6
Det kgl. danske musikkonservatorium ¹ <i>Royal Danish Academy of Music</i>	$1/1-31/12$	95	94	20	18	100	93	14	28	92	96	18	18
Danmarks højskole for legemsøvelser <i>Physical Training Teachers' College of Denmark</i>	$15/8-30/6$												
1-års kursus for seminarieuddannede lærere og universitetsstuderende <i>one-year course</i>		69	76	45	40	60	66	38	32	40	48	24	28
4-mdr.s kursus for ledere i frivillig gymnastik <i>four-months course</i>	$1/11-15/3$	—	24	—	21	—	25	—	23	—	32	—	29
Danmarks sociale højskole ² <i>The social highschool</i>	$1/10-30/11$												
Vinterhold <i>winter school</i>	$15/8-30/6$	9	38	6	17	12	32	5	14	11	31	5	17
Sommerhold <i>summer school</i>		6	37	4	17	10	34	5	17	9	26	4	9
Jordemoderskolen <i>midwives' school</i>	$1/10-30/8$	•	67	•	23	•	64	•	22	•	69	•	2

¹ Henholdsvis kalenderåret 1961, 1960 og 1959.² Forud for de 2 skoleår går 1 år i praktik.

TABEL 219 (fortsat).

Højere læreanstalter og videregående faglige skoler.

Institutions of higher education, senior vocational schools, etc.

	Skoleår season	1961-62				1960-61				1959-60			
		Antal elever number of students		Beståede eksaminer degrees		Antal elever number of students		Beståede eksaminer degrees		Antal elever number of students		Beståede eksaminer degrees	
		M. m.	Kv. f.	M. m.	Kv. f.	M. m.	Kv. f.	M. m.	Kv. f.	M. m.	Kv. f.	M. m.	Kv. f.
Københavns navigationsskole¹ <i>Copenhagen Nautical School</i>	$\frac{1}{4}-\frac{31}{3}$	252	—	79	—	294	—	88	—	290	—	82	—
Styrmandsseksamen <i>mates</i>		120	—	60	—	141	—	71	—	148	—	73	—
Skibsførereksamen <i>shipmasters</i>													
Radiotelegrafistprøverne <i>wireless operators (telegraphists)</i> ..		130		47		112		56		110		43	
Københavns maskinskolet² <i>The Copenhagen School of Engineering</i>	$\frac{1}{4}-\frac{31}{3}$												
Alm. maskinisteksamen <i>ordin. machinist's certificate</i> ..		•	•	•	•	14	—	8	—	174	—	129	—
Udv. maskinisteksamen <i>senior machinist's certificate</i> ..		15	—	12	—	135	—	113	—	75	—	68	—
Elektro-installatørprøven for maskinister <i>electrician's certificate for sea-going engineers</i> ..		70	—	62	—	84	—	77	—	83	—	70	—
Maskinmestereksamen <i>exam. of ship's engineers</i> ..		59	—	55	—	•	•	•	•	•	•	•	•
Elektro-installatørprøven af 1952 <i>electricians certificate</i>		81	—	72	—	77	—	70	—	46	—	46	—
Maskinisteksamen ³ <i>motor tender's certificate</i> ..		8	—	7	—	—	—	—	—	11	—	10	—
Kedelpasserprøven <i>boiler-tender's certificate</i> ..		22	—	16	—	18	—	16	—	31	—	24	—
Det tekn. selskabs skoler <i>schools run by the Techn. Society</i>	$\frac{1}{4}-\frac{31}{3}$												
Dagskoler <i>day-schools</i>													
Kbhvns. maskin- og elektrotekn. <i>engine and elect. techn.</i>		1758	—	272	—	1518	—	234	—	1356	—	234	—
Bygmesterskolen <i>builders</i> ..		455	—	80	—	391	1	48	—	374	—	50	—
Husbygnings-teknikum <i>house-building technicum</i> ..		125	—	38	—	145	—	53	—	184	—	33	—
Bygningsteknikum <i>civil engineers</i> ..		94	—	24	—	64	—	—	—	—	—	—	—
Kunsthåndværkerskolen ⁴ <i>school for artistic handicrafts</i> ..		138	298	30	52	166	332	27	45	183	374	9	38
Guldmedehøjskolen <i>goldsmiths highschool</i> ..		7	2	7	2	8	2	—	—	18	2	9	—
Kursus for tekniske assistenter ..		143	111	10	22	40	82	11	13	38	53	6	8
Kursus for maskinteknikere ..		57	—	22	—	14	—	13	—	19	—	19	—
Lærlingskoler													
De grafiske skoler <i>graphic schools</i> ..		1956	6	•	•	1144	11	•	•	1276	—	•	•
Malerskolen <i>house-painters' school</i> ..		847	22	•	•	800	4	•	•	646	—	•	•
Øvrige lærlingskoler ..		7887	1100	•	51	7761	584	•	40	7575	570	•	54
Frederiksberg tekniske skole	$\frac{1}{4}-\frac{31}{3}$												
Dagskolen ⁵ <i>day-school</i> ..		2151	114	2	31	1961	110	5	28	1449	103	3	23
Aftenskolen ⁶ <i>evening-school</i> ..		1013	114	•	•	938	105	•	•	1181	66	•	•
Gentofte tekniske skole	$\frac{15}{8}-\frac{31}{3}$												
Aftenskolen ⁶ <i>evening-school</i> ..		300	5	•	•	397	3	•	•	405	—	•	•
Eksamenskursus <i>examination courses</i>													
Statens og hovedstadskom.s kursus													
Studentereksamen <i>gymnasium</i> ..	$\frac{1}{8}-\frac{31}{7}$	360	215	109	71	359	223	102	68	380	229	112	62
Præliminæreksamen <i>senior high school</i> ..		68	40	23	13	70	44	16	16	67	38	30	9
Akademisk kursus													
Studentereksamen <i>gymnasium</i> ..	$\frac{1}{8}-\frac{31}{7}$	944	332	172	98	497	303	134	82	472	269	135	82
Realeksamen <i>senior high school</i> ..		109	82	74	62	124	67	80	50	135	97	85	76
Mellemskoleeksamen <i>junior high school</i> ..		102	86	55	49	102	77	54	51	115	72	67	45
Andre kursus <i>other courses</i>													
Studentereksamen ⁷ <i>gymnasium</i> ..	$\frac{1}{8}-\frac{31}{7}$	240	90	58	26	213	78	61	15	19	17	9	5
Præliminær- og Realeksamen ⁸ <i>senior high school</i> ..	$\frac{1}{8}-\frac{31}{7}$	503	290	264	173	436	247	255	121	335	205	176	99
Teknologisk institut <i>Institute of Technology</i>	$\frac{1}{4}-\frac{31}{3}$												
Dagkursus { ordinære kursus <i>ordinary</i> ..		2 298		280 310		2 272		271 546		2 662		286 877	
day-courses { specielle » <i>special</i> ..		265		11 293		306		12 314		241		9 798	
{ håndværkerstævner <i>craftsmen's courses</i> ..		342		5 472		293		5 766		286		6 611	
Aftenkursus { ordinære kursus <i>ordinary</i> ..		3 368		196 276		3 172		158 576		2 793		142 091	
evening-courses { specielle » <i>special</i> ..		243		108 255		370		101 342		369		101 434	
{ faglige foredrag <i>vocational lectures</i> ..		100		379		360		1 540		—		—	
Provincskursus { ordinære kursus <i>ordinary</i> ..		2 722		84 584		3 200		83 144		2 634		63 836	
provincial courses { faglige foredrag <i>vocational lectures</i> ..		3 164		10 864		1 499		5 644		258		3 003	

¹ Tallene omfatter kun skolens egne elever.² Ved antal elever forstås de, der indstillede sig til eksamen.³ Motorpasserprøven og maskinpasserprøven afløstes $\frac{1}{1}$ 1960 af maskinisteksamen.⁴ Skoleåret går fra $\frac{1}{6}-\frac{31}{6}$.⁵ Der afholdes kun afgangsprøve i skolen for bollandretning.⁶ Der afholdes ingen afgangsprøve.⁷ Omfatter i 19^{61/62} og 19^{60/61} Københavns studenterkursus og Ahms kursus, i 19^{60/60} alene Københavns studenterkursus.⁸ I 19^{61/62} og 19^{60/61} 9 kursus, i 19^{60/60} haves kun oplysninger fra 6 af disse kursus.

TABEL 220.

Kommunale aften- og ungdomsskoler.
Municipal continuation classes and voluntary juvenile school.

	Antal elever ¹ number of students								
	København			Frederiksberg			Gentofte		
	Mænd males	Kvinder females	Ialt total	Mænd males	Kvinder females	Ialt total	Mænd males	Kvinder females	Ialt total
Kommunale aftenskoler 1/10 1961 — 31/8 1962 <i>municipal evening schools</i>									
Sprog og handelsfag <i>languages and commercial subjects</i>	2 086	4 806	6 892	665	1 989	2 654	592	2 201	2 793
Alm. skolefag <i>ordinary school subjects</i>	2 161	1 033	3 194	153	94	247	16	27	43
Husgerning <i>cooking, housekeeping etc.</i>	44	826	870	9	230	239	28	243	271
Kjolesyning og boligindr. <i>dressmak. and home design</i>	13	2 901	2 914	—	532	532	0	399	399
Tegning <i>drawing</i>	208	313	521	43	69	112	27	50	77
Sløjd og bogbinding <i>carpentry and bookbinding</i>	1 244	844	2 088	256	158	414	169	158	327
Aftenhøjskole <i>evening high school</i>	514	1 103	1 617	93	269	362	163	487	650
Gymnastik og svømning <i>gymnastics and swimming</i> ...	320	1 104	1 424	48	210	258	13	97	110
Andre fag <i>other subjects</i>	—	—	—	290	994	1 284	205	1 233	1 438
Ialt total 1/10 1961—31/8 1962...	6 590	12 930	19 520	1 557	4 545	6 102	1 213	4 895	6 108
» » 1/10 1960—31/8 1961...	6 117	12 480	18 597	1 496	4 457	5 953	1 416	4 754	6 170
Den kommunale ungdomsskole for 14-18 årige <i>the municipal juvenile school for unskilled students</i> <i>of 14-18 year</i>									
Antal elever ved skoleårets begyn- } 1961-1962... delse numb. of stud. at beg. of terms } 1960-1961...	680 678	716 752	1 396 1 430	— 18	— 17	— 35	169 17	268 63	437 80

¹ Opgørelsen vedrører holdenes størrelse ved begyndelsen af 5. undervisningsuge. Det bemærkes, at tallene er bruttotal, idet samme elev kan være indtegnet på flere hold.

TABEL 221.

Private anerkendte aftenskoler.¹
Private authorized evening schools.

	Antal hold number of classes		Undervisningstimer number of hours		Elever number of pupils	
	1961-62	1960-61	1961-62	1960-61	1961-62	1960-61
København						
Arbejdernes oplysnings forbund (AOF).....	765	755	34 569	33 052	15 726	14 445
Folkeligt oplysnings forbund (FOF).....	268	348 ²	13 233	9 766 ²	6 789	6 922 ²
Folkeuniversitetet ²⁻³	113	104	2 704	2 496	3 116	2 912
Frit oplysnings forbund ²	83	95	2 133	2 372	1 182	1 705
Svagføres skoleforening ²	14	9	658	452	456	173
Dansk røde kors.....	14	9	522	308	295	251
Skt. Petri aftenhøjskole ²	15	9	545	310	261	190
Social aftenskole (D. K. P.).....	15	10	478	369	249	166
Højskole- og studiekredsforeningen.....	9	20	332	693	159	329
Københavns børne- og ungdomsværn.....	5	6	128	180	136	124
Andre <i>other</i>	32	24	1 389	1 159	680	466
Ialt total...	1 333	1 389	56 691	51 157	29 049	27 683
Frederiksberg						
Folkeligt oplysnings forbund (FOF).....	120	100	6 376	5 057	1 793	1 346
Arbejdernes oplysnings forbund (AOF).....	50	51	3 076	2 978	1 050	925
Frederiksbergske ungdomsorganisationers aftenskole	9	9	288	361	107	160
Social aftenskole.....	2	—	77	—	41	—
Ialt total...	181	160	9 817	8 396	2 991	2 431
Gentofte						
Arbejdernes oplysnings forbund (AOF).....	34	24	1 712	992	660	404
Dansk røde kors.....	4	3	145	96	84	57
Svagføres skoleforening.....	2	2	100	100	30	36
Andre <i>other</i>	3	1	96	32	47	14
Ialt total...	43	30	2 053	1 220	821	511

¹ Omfatter kun de aftenskolehold, der er anerkendt som tilskudsberettigede i h. t. aftenskoleloven. ² Skolen er delt i to semestre à 3 mdr. Mange af eleverne deltager i begge semestre, og elevtallets størrelse må ses i forhold hertil. ³ Tallene omfatter kun sprogkursus.

TABEL 222.

De offentlige biblioteker. *Public libraries.*

A. Videnskabelige og faglige biblioteker <i>Scientific and technical libraries</i>	Udlånte bøger <i>books lent</i>	Fremtagne bind fra maga- sin til læsesalen <i>books used in reading rooms</i>	Bind ved årets slutning <i>number of volu- mes at the end of the year</i>	Samlet ud- gift til ind- køb og ind- binding af bøger <i>expenditure</i>	Personale <i>staff</i>	
					antal biblio- tekarer <i>librari- ans</i>	antal andre beskæf- tagede <i>other</i>
1961-62				kr.		
Det kgl. bibliotek <i>Royal Library</i>	58 814	44 659	1250 000	1 186 246	46	109
Universitetsbiblioteket { 1. afdeling <i>1st department</i>	20 888	36 960	361 323	89 779	7	12
University Library { 2. afdeling <i>2nd department</i>	60 740	36 468	376 000 ¹	635 361	11	44
Arbejderbevægelsens bibliotek og arkiv	2 453	•	37 554	10 163	1	4
Botanisk centralbibliotek <i>Central Botanical Library</i>	2 982	•	70 000	40 680	2	—
Danmarks tekniske bibliotek <i>National Technical Library</i> ...	39 737	18 263	157 000	345 446	9	29
Folketingets bibliotek og arkiv <i>Parliamentary Library and Record Office</i>	2 667	6 999	62 600	13 532	3	1
Forsikringsforeningens bibliotek <i>Library of the Insurance Association</i>	358	•	4 000	6 567	1	—
Handelshøjskolens bibliotek <i>Library of the Copenhagen School of Commercial Science</i>	10 634	6 585 ²	37 404	26 110	2	3
Det kgl. garnisonsbibliotek <i>Royal Garrison Library</i>	6 500	—	65 000	41 000	4	2
Den kgl. veterinær- og landbohøjskoles bibliotek <i>Library of the Royal Veterinary and Agricult. College</i>	14 435	3 701	233 015	129 327	4	10
Kunstakademiets bibliotek <i>Library of the Academy of Fine Arts</i>	8 549	12 962	43 107 ³	45 452	3	7
Kunstudustrimuseets bibliotek <i>Library of the Museum of Applied Art</i>	2 626	11 083	41 046	40 492	1	4
Marinens bibliotek <i>Naval Library</i>	1 833	200	25 050 ⁴	11 260	2	3
Socialministeriets bibliotek <i>Library of the Ministry of Social Affairs</i>	4 265	1 044	54 308	28 778	2	5
Statens pædagogiske studiesamling <i>National Educational Study Collection</i>	28 581	3 431	117 369	26 543	4	13
Det statistiske departements bibliotek <i>Library of the Statis- tical Department</i>	5 480	2 852	94 000	4 969	—	2
Teknologisk instituts bibliotek <i>Library of the College of Technology</i>	3 524	18 460	46 076	41 439	1	3

B. Kommunebiblioteker <i>municipal libraries</i>	Biblio- teker <i>libraries</i>	Udlånte bøger <i>books lent</i>	heraf		Lånere <i>borrowers</i>	Besøgende på læse- salene <i>frequenters of reading rooms</i>	Bind ved årets slutning <i>number of volumes at the end of the year</i>	Samlet udgift til indkøb og indbinding af bøger <i>expenditure</i>
			oplysnings- litteratur <i>literature of general information</i>	skøn- litteratur <i>fiction</i>				
1961-62								kr.
København								
Kommunebiblioteker <i>municipal libraries</i>	18 ⁵	2 943 453	951 946	1991 507	113 679	412 753	605 406	11 72 899
Kommunale børnebiblioteker <i>municipal children's library</i>	14	521 584	135 728	385 856	21 077	81 815	93 364	182 487
Kommuneskolernes elevbibl. <i>libraries for pupils in municipal schools</i>	80	735 135 ⁶	145 574	589 561	41 481	83 398	287 001	464 111
Frederiksberg								
Kommunebiblioteker <i>municipal libraries</i>	4	670 804	224 283	446 521	22 769	110 835	218 364	317 546
Kommunale børnebiblioteker <i>municipal children's library</i>	2	208 203	85 776	122 427	} 7 735 {	} 13 028 {	} 175 646 {	} 166 265 {
Kommuneskolernes elevbibl. <i>libraries for pupils in municipal schools</i>	14	181 707	21 960	159 747				
Gentofte								
Kommunebiblioteker <i>municipal libraries</i>	6 ⁷	846 783	300 085	546 698	c. 21 000	103 589	214 459	368 880
Kommunale børnebiblioteker <i>municipal children's library</i>	1	30 471	7 292	23 179	939	5 437	12 017	} 104 148 {
Kommuneskolernes elevbibl. <i>libraries for pupils in municipal schools</i>	14	115 291	20 039	95 252	7 349	16 858	68 585	

¹ Endvidere besidder biblioteket en samling på 395 200 disputater. ² Da referenceeksemplarerne af højskolens lærebøger forsøgsvis har stået på læsesalen, er læsesalens udlån betydeligt nedsat. ³ Ekskl. ca. 70 000 arkitekturtegninger og ca. 34 000 arkitekturfotografier. ⁴ Ekskl. 13 500 bind i underlagte biblioteker. ⁵ Heraf 9 udlånsfilialer. ⁶ Desuden blev udlånt 57 730 bind til undervisningsbrug fra en fællesbogsamling. ⁷ 1 tallene for Gentofte kommunebiblioteker er medregnet patientbiblioteket på amtssygehuset i Gentofte samt centralbibliotekets udlånsvirksomhed til bibliotekerne i Københavns amtsrådskreds.

TABEL 223.

Biografer i hovedstaden 1951—1961
Cinemas in the capital, 1951—1961.

År year	Solgte billetter <i>tickets sold</i>		Billetindtægt <i>income from sales of tickets</i>		Udnyttelses- grad ² <i>exploitation</i>
	1000 stk.	indeks ¹	1000 kr.	indeks ¹	pct.
1951	21 075	100	37 810	100	56,4
1952	20 381	97	38 650	102	53,9
1953	20 609	98	40 878	108	55,7
1954	20 095	95	42 435	112	54,0
1955	18 504	88	46 059	122	49,2
1956	16 878	80	43 821	116	42,8
1957	16 404	78	44 312	117	41,4
1958	15 396	73	47 459	126	40,2
1959	13 822	66	45 896	121	36,2
1960	13 113	62	43 076	114	34,0
1951—1960 gennemsnitlig <i>average</i>	17 628	84	43 040	114	46,3
1961	12 934	61	45 904	121	33,3

¹ 1951 = 100. ² Det procentvise forhold mellem solgte og udbudte billetter.

TABEL 224.

Biografer i 1961. Cinemas in 1961.

	31. dec. 1961		Kalenderåret 1961 year						
	Antal biografer <i>number of cinemas</i>	Antal siddepladser <i>number of seats</i>	Antal forestillinger <i>performances</i>	Antal forestillinger pr. biograf <i>performances per cinema</i>	Antal solgte billetter <i>tickets sold</i>	Billetindtægt <i>income from sales of tickets</i>	heraf indbetalt forlystelsesafgift <i>entertainment tax</i>	Billetindtægt pr. biograf <i>sales of tickets per cinema</i>	Udnyttelsesgrad ¹ <i>exploitation</i>
København					1000 stk.	1000 kr.	1000 kr.	1000 kr.	%
Indre by ²	14	12 033	19 535	1 532 ³	4 850	19 291	5 080	1 513 ³	34,5
„Broerne“	11	9 502	11 146	1 013	3 214	10 437	2 823	949	31,8
Valby, Brønshøj, Sundbyerne og Amagerbro	12	8 726	9 310	776	2 191	6 009	1 628	501	32,4
Ialt total 1961...	37	30 261	39 991	1 119 ³	10 255	35 737	9 531	1 000 ³	33,2
» » 1960...	36	28 755	39 604	1 118 ⁴	10 311	32 856	9 196	928 ⁴	33,7
Frederiksberg	8	6 343	6 444	806	1 849	7 206	1 950	901	34,9
Gentofte	6	3 483	4 506	751	830	2 961	821	494	31,7
Hovedstaden ialt <i>the capital, total</i> 1961	51	40 087	50 941	1 024 ³	12 934	45 904	12 302	923 ³	33,3
» » » » » 1960	50	38 567	50 532	1 023 ⁴	13 113	43 076	12 130	872 ⁴	34,0
Biografer med <i>cinemas with</i>									
200—499 siddepladser ² <i>seats</i>	9	3 436	10 832	1 204	1 361	3 622	993	402	34,8
500—799 » »	20	13 246	20 501	1 025	4 506	14 987	3 948	749	33,4
800—999 » »	14	11 864	12 085	863	3 422	10 922	2 993	780	33,6
1000 » » og dero. <i>and over</i>	8	11 541	7 523	1 115 ³	3 045	16 373	4 368	2 426 ³	32,4
over 1000 forestillinger <i>over 1000 performances</i>	16	13 502	24 978	1 561	6 635	24 966	6 671	1 560	33,6
under 1000 forestillinger ⁵ <i>under 1000 performances</i>	33	23 452	25 123	761	5 855	18 373	5 018	557	32,9

¹ Det procentvise forhold mellem solgte og udbudte billetter. ² Herunder DSB-kino. ³ Imperial og World Cinema, der tilsammen spillede 9 mdr., er regnet som $\frac{3}{4}$ biograf. ⁴ World Cinema og Boulevard teatret, der tilsammen spillede i 17 mdr., er regnet som $\frac{1}{12}$ biograf. ⁵ Eksklusive Imperial og World Cinema, der kun spillede en del af året.

ANM. 1. I **omegnskommunerne** fandtes den 31. dec. 1961 ialt 22 biografer, nemlig 3 i Lyngby-Taarbæk, 3 i Søllerød, 2 i Høje-Taastrup, 2 i Hørsholm samt 1 i hver af kommunerne Ballerup-Måløv, Birkerød, Brøndbyerne, Dragør, Farum, Gladsaxe, Glostrup, Herlev, Hvidovre, Rødovre, Tårnby og Værløse. Disse 22 biografer havde tilsammen 8'000 siddepladser og gav i 1961 ialt 13 700 forestillinger. Det samlede antal solgte billetter udgjorde 2 262 000 og den samlede billetindtægt 6 256 000 kr., heraf forlystelsesaftgift 1 660 000 kr. I Herstederne, Store Magleby og Valensbæk fandtes ingen biografer.

ANM. 2. Forestillinger af dobbelt længde, hvortil der sælges een billet til forhøjet pris, er regnet for 1 forestilling med 1 billet. Afgiftsfrie film er medregnet.

TABEL 225. Besøget i forlystelsesetablissemeter samt forlystelsesafgiften.

Frequentation of entertainments and entertainment tax.

	København			Frederiksberg			Gentofte		
	Antal solgte billetter <i>tickets sold</i>	Bruttoindtægt <i>gross income</i>	Forlystelsesafgift <i>entertainment tax</i>	Antal solgte billetter <i>tickets sold</i>	Bruttoindtægt <i>gross income</i>	Forlystelsesafgift <i>entertainment tax</i>	Antal solgte billetter <i>tickets sold</i>	Bruttoindtægt <i>gross income</i>	Forlystelsesafgift <i>entertainment tax</i>
1961	1000 stk.	1000 kr.	1000 kr.	1000 stk.	1000 kr.	1000 kr.	1000 stk.	1000 kr.	1000 kr.
Teaterforestillinger <i>theater-perform.</i>	804 ¹	7 844 ¹	•	348 ²	4 097 ²	•	—	—	•
Biografforestillinger <i>cinema-perform.</i>	10 255	35 737	9 531	1 849	7 206	1 950	830	2 962	822
Variétéforestillinger ³ <i>variety-perform.</i>	875	2 391	399	276	835	139	—	—	—
Cirkusforestillinger <i>circus-perform.</i>	351	2 569	428	—	—	—	—	—	—
Offentlige sportsstævner <i>public sports meetings</i>	—	—	—	29	437	73	—	—	—
Tivoli	4 262 ⁴	5 487	915	•	•	•	•	•	•
Andet <i>other</i>	...	97	16	...	1 490	248	...	67	11
Ialt 1961 total...	16 547	54 125	11 289	2 502	14 065	2 410	830	3 029	833
» 1960 » ...	16 095	45 399	10 765	2 599	12 905	2 552	871	2 945	859

¹ Omfatter Det ny teater, Folketeatret, Røde kro teater samt Det kgl. teater, gamle scene og ny scene, ² Omfatter ABC teatret, Alléscenen og Aveny teatret. ³ Restaurationer, der giver variétéforestillinger i h. t. polititilladelse, og hvortil der tages entré. ⁴ Hertil kommer abonnenter, af hvilke der i 1961 var 14 149.

ANM. 1. For optræden i velgørende øjemed, hvor afgiften kun beregnes af de samlede omkostninger, var bruttoudgiften inkl. afgift i 1961 og 1960 i København henholdsvis 42 829 og 26 311 kr., på Frederiksberg henholdsvis 26 679 og 12 298 kr. og i Gentofte 1 265 og 4 729 kr.

ANM. 2. I finansåret 1960—61 udgjorde forlystelsesafgiften i København, Frederiksberg og Gentofte henholdsvis 8 919 000 kr., 2 205 000 kr. og 802 000 kr. eller ialt 11 926 000 kr. En tredjedel af afgiftsbeløbet tilfalder den pågældende kommune og to tredjedele staten; dog får kommunerne kun en fjerdedel af afgiften for biografforestillinger.

ANM. 3. I København og Frederiksberg udgjorde antallet af licensbetalende radiolyttere 115 880 pr. $\frac{1}{4}$ 1962 (uden fjernsyn) og 273 294 pr. $\frac{1}{4}$ 1961 (også med fjernsyn) og antallet af licensbetalende fjernseere 174 411 pr. $\frac{1}{4}$ 1962 og 149 525 pr. $\frac{1}{4}$ 1961.

TABEL 226.

Det kongelige teater.

The Royal Theatre.

	Gamle scene		Nye scene	
	1961-62	1960-61	1961-62	1960-61
I årets løb opførtes performances during the season				
Skuespil <i>play</i>	7	7	6	8
Opera <i>opera</i>	8	11	10	6
Ballet <i>ballet</i>	17	17	9	8
Ialt total...	32	35	25	22
Antal forestillinger¹ number of performances				
Skuespil <i>play</i>	131	117	112	100
Opera <i>opera</i>	67 ²	83	75 ³	85 ³
Ballet <i>ballet</i>	60	51	29	15
Blandede ⁴ <i>mixed</i>	12	21	6	0
Ialt total...	270	272	222	200
Samlet personale⁵ total staff				
Skuespil <i>play</i>	48	45	•	•
Opera <i>opera</i>	43	45	•	•
Ballet <i>ballet</i>	71	69	•	•
Teknisk ⁶ <i>technical</i>	120	116	•	•
Ialt total...	282 ⁵	275 ⁵	• ⁵	• ⁵
Antal solgte billetter <i>tickets sold</i>	285 703	283 752	152 514	137 030
heraf abonnenter <i>subscriptions</i>	100 605	107 031	92 982	90 677
Antal tilskuere <i>number of spectators</i>	324 688	328 664	179 116	153 742
Indtægt ved billetsalg ⁷ <i>income from sales of tickets</i> kr.	3 091 060	2 835 925	1 542 002	1 245 845

¹ Herudover er der i provinsen givet i 1961-62: 54 forestillinger og 13 friluftspåførelser, i 1960-61: 52 forestillinger og 13 friluftspåførelser. I sæsonen 1961-62 har teatret givet 2 balletforestillinger i Malmø samt 5 balletforestillinger i Firenze. I sæsonen 1960-61 har teatret yderligere givet 61 balletforestillinger i U.S.A. ² Heraf 9 operetteforestillinger. ³ Heraf i 1961-62 og 1960-61 henholdsvis 2 og 30 operetteforestillinger. ⁴ D. v. s. forestillinger omfattende mere end een kunst. ⁵ Personalet er fælles for begge scener. ⁶ Til teknisk personale er medregnet månedslønnede sceneteknikere og fast ugelønnet personale. ⁷ Hertil kommer for 1961-62 øvrige indtægter 1 210 659 kr. for de to scener tilsammen.

ANM. Forskellen mellem antal solgte billetter og antal besøgende skyldes væsentligst fribilletter til kommuneskoleelever fra hele landet.

TABEL 227. Besøg på museer og udstillinger. Visits to museums and exhibitions.

Antal besøgende number of visitors	1961	1960	1959	Antal besøgende number of visitors	1961	1960	1959
	Museer og samlinger museums and collections				(fortsat)		
Amagermuseet ¹	1050	1250	1530	Nationalmuseet	299917	303913	303473
Arbejderbeskyttelse ¹ , udstillingen for				heraf frilandsmuseet	111071	110901	99233
Bakkehusmuseet	1540	1710	1600	Ny Carlsberg glyptotek	125597	123450	96671
Biologisk samling	4845	4950	3627	heraf på betalingsdage	63402	31675	31129
Christiansborg slot:	9608	9443	10206	Ordstrupgårdsamlingen	c. 6000	c. 4200	c. 8200
Repræsentationslokaler	79878	70183	66032	Post- og telegrafmuseet ¹	29041	22322	21799
Folketinget	c. 12840	c. 13200	c. 11000	Rundetårn, ¹ dagbesøg	120349 ³	114271 ³	112296 ³
heraf på betalingsdage	c. 7800	c. 8000	c. 6000	» aftenbesøg	13074 ⁴	12035 ⁴	16492 ⁴
Ruinerne under Christiansborg	22696	22348	20536	» skoler og selsk.	28605	32699	35965
Danmarks akvarium	247542	212883	218975	Statens museum for kunst	125450	129057	137132
Danmarks tekn. museum	11000	180	— ²	Teaterhistorisk museum	c. 13500	c. 13400	c. 12600
Danske kongers kronologiske samling, Rosenborg	99095	89947	84387	heraf på betalingsdage	12981	12928	12112
Dauids samling	c. 3500	c. 3200	c. 3000	Thorvaldsens museum	78104	74537	77751
Den Hirschsprungeske saml.	15487	12418	13691	heraf på betalingsdage	14627	14203	14453
Det danske filmmuseum	3978	4125	3760	Tøjhusmuseet	c. 59700	c. 60000	c. 67000
Fiskerimuseet ¹	c. 3400	c. 3050	c. 3300	Wesselstuen	391	296	273
Frihedsmuseet	122265	123702	115000	heraf på betalingsdage	323	220	188
Kunstindustrimuseet	57114	83012	85671	Zoologisk museum	41858	43471	46028
Københavns bymuseum ¹	51017	46489	48557	Øregård museum	3391	5916	5918
Mineralogisk museum	7564	11456	4364	Andre museer og samlinger	3549 ⁵	2996	2447
Musikhistorisk museum ¹	11700	14450	12410	Udstillinger exhibitions			
				Charlottenborg	c. 28300	c. 38900	c. 38900
				heraf betalende besøgende	14315	15883	15930
				Den frie udstilling	8800 ⁶	10318 ⁶	13356 ⁶
				Grønningen	c. 12000	c. 13000	c. 11000

¹ Tallene er for regnskabsårene 19^{61/62}, 19^{60/61} og 19^{59/60}. ² Midlertidigt lukket. ³ Herunder samlingen. ⁴ Herunder observatoriet. ⁵ Heraf besøgende i Carl Claudius musikhistoriske samling 530, i jernbanemuseet 1377, i mosaik trossamfunds museum 90, i Nyboders mindestuer c. 1300 og i Toldmuseet 252. ⁶ Kun betalende besøgende.

TABEL 228. Traver-, galop- og cyklebaner. Trotting courses, turf, and bicycle-race courses.

	1961				1960			
	Antal løbedage number of racing days	Antal almindelige besøgende number of visitors	Bruttoindtægt af besøgende gross income	Samlet totalisatoromsætning total totalisator turnover	Antal løbedage number of racing days	Antal almindelige besøgende number of visitors	Bruttoindtægt af besøgende gross income	Samlet totalisatoromsætning total totalisator turnover
			kr.	kr.			kr.	kr.
Traverbanen i Charlottenlund	48	225 120	475 000	15 504 500	41	226 186	398 976	14 309 012
Traverbanen på Amager	49	133 962	280 051	12 212 965	41	132 349	261 136	10 586 983
Galopbanen	34	115 336	240 409	6 762 768	33	107 418	226 118	5 253 687
Cyklebanen	40	42 756	174 011	2 691 588	41	50 240	188 805	2 662 071

ANM. 1. I København og på Frederiksberg indleveredes der i 19^{61/62} og 19^{60/61} ialt henholdsvis 9 748 000 og 8 352 000 tipskuponer med et samlet indskudsbæbeløb (inkl. statsafgift) på henholdsvis 22 998 000 kr. og 19 078 000 kr. Antallet af spilleuger udgjorde begge år 45.

ANM. 2. Ved **brevduetotalisatorerne** Sdr. Fasanvej og Damhuskroen var den samlede omsætning i 1961 og 1960 henholdsvis 8 183 000 og 8 361 000 kr. Antallet af løbedage var såvel i 1961 som i 1960: 24.

TABEL 229. Tivoli og Zoologisk have.

År year	Tivoli					Zoologisk have zoological garden		
	Antal almindelige besøgende visitors	Antal abonnenter subscriptions	Indtægt af almindelige besøgende income from visitors	Indtægt af abonnenter income from subscriptions	Samlet indtægt af besøgende total income	Antal betalende besøgende paying visitors	Fribesøg af skolebørn med lærere free entrance for school-children and masters	Bruttoindt. v. billet salg og abonement total gross income
1961	4 262 149	14 149	1000 kr. 5 066	1000 kr. 420	1000 kr. 5 486	1 143 439	c. 83 500	1000 kr. 2 378
1960	4 213 939	16 272	4 405	401	4 806	1 084 740	c. 83 000	2 167
1959	4 459 206	14 786	4 242	365	4 607	1 153 466	c. 82 000	1 922
1956-60 gnostl. average	4 229 910	16 654	3 956	389	4 345	1 151 836	c. 80 607	1 915
1951-55 » »	3 666 084	19 609	2 481	308	2 789	1 290 639	75 055	1 404

ANM. Bestanden i zoologisk have udgjorde pr. ^{31/12} 1961 ialt 2 468 dyr, hvoraf 615 pattedyr, 1 578 fugle, 207 krybdyr, 25 padder, 17 fisk og 26 hvirvelløse dyr. Antallet af dyrearter og -racer var 826, hvoraf 151 pattedyr, 590 fugle, 72 krybdyr, 7 padder, 2 fisk og 4 hvirvelløse dyr.

TABEL 230.

Ildrætsanlæg i København, Frederiksberg og Gentofte.

Athletic establishments in Copenhagen, Frederiksberg, and Gentofte.

Ildrætsanlæg 1957	Anlægs- gelsesår year of foundation	Areal area	Antal baner number of grounds			Antal klub- ber number of clubs	Aktive med- lem- mer active members	Antal kampe ¹ number of matches	Kampbaner med entré sport grounds with entrance-fee		Kom- munens tilskud municipal grants
			Fod- bold football	Atle- tik ath- letics	Tennis lawn tennis				Antal kampe number of matches	Antal tilskuere number of spectators	
København		ha								kr.	
Bavnehøjbanerne	1950	2,5	2	—	—	3	200	100	—	—	46 000
Brønshøj Kirkevej	1954	1,0	1	—	—	2	300	100	—	—	6 000
Engdraget	1929	0,2	2	—	—	2	300	100	—	—	15 000
Fælledparken og Fælledklublokalerne ²	1909										
	1910/55	8,0	8	—	—	8	1 100	800	—	—	163 000
Gadelandet	1954	1,0	1	—	—	—	—	—	21	5 000	18 000
Genforeningspladsen	1922	4,0	1 ³	1	—	5	750	200	5	1 100	74 000
Klosterhaven	1909	1,0	1	—	—	—	—	—	25	5 000	11 000
Kløvermarken	1950	30,0	16	—	—	23	1 100	700	—	—	66 000
Ryparksbanerne	1936	5,8	3 ⁴	—	...	50	1 500	860	—	—	109 000
Rådvalsvej	1932	2,0	2	—	—	3	700	—	—	—	—
Stadion, Østerbro (Banen ved Øster Allé)	1911/12	9,5	2	1	—	10	500	—	98	960 000	—
Sundby idrætspark	1923	20,0	9 ⁵	1	—	50	1 700	800	85	75 000	172 000
Valby »	1942	50,0	24	1	—	62	2 200	1 200	80	16 000	323 000
Vanløse »	1946	5,0	3	—	—	2	750	300	59	90 000	64 000
Akademisk Boldklub	1921	2,5	3 ⁶	—	13	1	2 038	...	25	...	—
Boldklubben af 1893	1901/11	3,5	2	—	16 ⁷	1	1 550	180	—	—	—
K. F. U. M.	1920	7,0	3	1	5	1	1 250	230	11	1 000	—
Ialt total ...	•	153,0	83	5	34	223	15 938	5 570	409	1 153 100	1 067 000
Frederiksberg											
Jens Jessens Vej	1943	10,3	10	—	—	4	—	—	137 000
Sønderjyllands Allé	1921/25	3,4	1	1	—	18	73	21 000	164 000
Københavns Boldklub	1914/38 ⁸	7,1	3 ⁹	—	36 ¹⁰	1	2 880	200	—	—	—
Ialt total ...	•	20,8	14	1	36	23	2 880	200	73	21 000	301 000
Gentofte											
Gentofte kommunes stadion.	1942	10,0	3 ¹¹	1	—	6	497	251 ¹³	32	14 649	242 000
Krøyersvej	1922	3,4	3 ¹²	—	12	1	1 076	711 ¹⁴	—	—	13 000
Mosebuen (Nymosen)	1943	2,0	2	—	—	1	335	167 ¹⁵	—	—	14 000
Phistersvej	1915	4,3	2	—	27 ¹⁶	1	1 985	2 718 ¹⁷	130 ¹⁸	—	13 000
Skolevej (Kildeskoven)	1909	0,4	—	—	5	1	335	300	—	—	4 000
Boldklubben af 1903	1929	4,2	5	—	—	1	635	171	—	—	—
Hellerup Idræts Klub	1914/35	1,8	2	—	25 ¹⁹	1	2 200	180	12	12 000	—
Ialt total ...	•	26,1	17	1	69	12	7 063	4 498	174	26 649	286 000
Tilsammen total ...	•	199,9	114	7	139	258	25 881	10 268	656	1 200 749	1 654 000

¹ Ud over daglig træning. ² I vintersæsonen fritidsklub for unge. ³ Endvidere 2 baner uden for det egentlige areal. ⁴ Desuden 2 haller med 8 baner til badminton (tennis). ⁵ Desuden 1 hal til håndbold-badminton, 6 badmintonbaner. ⁶ Desuden 1 cricketbane. ⁷ Heraf 2 i hal. ⁸ Anlægget i Pile Allé 1914/17. Anlægget på Peter Bangsvej 1924/38. ⁹ Desuden 1 badmintonhal med 1 bane og 1 hal med 1 squashbane. ¹⁰ Heraf 5 baner i hal. ¹¹ Desuden 1 hockeysbane. ¹² Desuden 1 hal med 4 badmintonbaner. ¹³ 216 fodboldkampe, 16 cricketkampe, 7 håndboldkampe og 12 hockeyskampe. ¹⁴ 115 fodboldkampe, 96 tenniskampe og 500 badmintonkampe. ¹⁵ 117 fodboldkampe og 50 håndboldkampe. ¹⁶ Heraf 3 i hal. ¹⁷ 1490 udendørs tenniskampe, 1018 indendørs tenniskampe samt 210 fodboldkampe. ¹⁸ 5 udendørs og 125 indendørs tenniskampe. ¹⁹ Heraf 3 baner i hal.

ANM. 1. I Københavns kommunes **parkanlæg** m. m. fandtes yderligere - under stadsgartnerens kontor - 32 fodbold- og håndboldbaner, nemlig: 4 fodbold- og 1 håndboldbane i Damhusengen, 4 fodboldbaner i Husumparken, 2 fodboldbaner i Lersøparken, 8 fodbold- og 5 håndboldbaner i Utterslev Mose, 2 fodbold- og 1 håndboldbane i Valbyparken og 3 fodbold- og 2 håndboldbaner i Vigerslevparken. På disse baner spillede ialt 29 klubber foruden en række drenge- og ungdomsorganisationer.

ANM. 2. **Skoleidrætspladser:** I Københavns kommune fandtes 26 skoleidrætspladser med 29 boldbaner og 31 atletikanlæg; samlet areal 21,0 ha. I Frederiksberg kommune fandtes 7 skoleidrætspladser med 7 boldbaner og 5 atletikanlæg; samlet areal 3,3 ha. I Gentofte kommune fandtes 18 skoleidrætspladser med 30 boldbaner og 14 atletikanlæg; samlet areal 10,8 ha.

ANM. 3. Ud over de i noterne nævnte **badmintonbaner** fandtes i København 6 haller med 23 baner, på Frederiksberg 3 haller med 12 baner, og i Gentofte 2 haller med 12 baner. Det samlede antal badmintonbaner for hovedstaden var herefter 66.

TABEL 231.

Organiserede idrætsudøvere i hovedstaden.

Active members of athletic clubs in the capital.

Ved begyndelsen af 1953	Aktive medlemmer <i>active members</i>				Aktive medlemmer ialt <i>active members, total</i>	I pro mille af befolkningen fra 15-40 år ² per mille af pop. in age 15-40 years	Passive medlemmer <i>passive members</i>	1948	
	Seniorer <i>seniors</i>		Juniorer ¹ <i>juniors</i>					Medlemmer <i>members</i>	
	Mænd <i>males</i>	Kvinder <i>females</i>	Mænd <i>males</i>	Kvinder <i>females</i>				Aktive <i>active</i>	Passive <i>passive</i>
	Idrætsudøvere <i>active members</i>								
Fodbold <i>football</i>	24 841	—	16 955	—	41 796	125,1	25 413	19 273	13 434
Håndbold <i>handball</i>	6 859	4 970	2 475	1941	16 245	48,6	6 820	13 403	3 712
Tennis <i>lawn tennis</i>	7 348	22,0	3 340	4 949 ³	2 141
Badminton <i>badminton</i>	3 266	2 757	613	638	7 274	21,8	1 876	9 107	1 717
Bordtennis <i>table-tennis</i>	2 721	362	319	—	3 402	10,2	—	1 473	—
Golf <i>golf</i>	248	166	7	—	421	1,3	160	365	121
Hockey <i>field hockey</i>	101	49	25	27	202	0,6	76	286	68
Gymnastik <i>gymnastics</i>	6 193	9 733	2 095	3 972	21 993	65,8	8 886	30 074	10 754
Atletik <i>athletics</i>	4 675	1 361	1 200	880	8 116	24,3	3 739	8 141	2 348
Svømning <i>swimming</i>	2 099	5 617	2 011	2 413	12 140	36,3	3 029	11 953	3 082
Brydning og vægtløftning <i>wrestling and weight-lifting</i>	816	—	487	—	1 303	3,9	1 000	926	559
Boksning <i>boxing</i>	2 093	—	370	—	2 463	7,4	1 070	2 213	1 021
Skydning <i>shooting</i>	9 156	27,4	—	10 178	—
Fægtning <i>fencing</i>	655	200	21	26	902	2,7	73	696	52
Roning <i>rowing</i>	3 598	966	404	119	5 087	15,2	2 610	5 401	2 815
Kajak- og kanoroning <i>kayak-rowing and canoeing</i>	452	140	—	—	592	1,8	241	104	26
Ridning <i>riding</i>	700	285	12	30	1 027	3,1	—	1 162	22
Skøjtesport <i>skating</i>	400	200	800	—	1 400	4,2	—	1 421	—
Skisport <i>skiing</i>	489	174	180	—	843	2,5	26	2 516	—
Bueskydning <i>archery</i>	105	17	—	—	122	0,4	14	165	38
Cykling <i>cycling</i>	1 011	3,0	3 069	437	3 015
Spejderbevægelsen <i>scouts</i>	3 160	1 331	17 574	11 371	33 436 ⁴	...	3 429	26 794 ⁴	2 887

¹ D. v. s. som regel idrætsudøvere under 18 år, dog er grænsen for fodbold- og badmintonspillere samt gymnaster 16 år, for bokser 15 år, for bordtennisspillere, fægtere og roere 17 år og for bueskytter og skøjteløbere 14 år. ² Pr. 1. januar 1953. ³ Heraf 4343 seniorer i 1948. ⁴ Heraf 3829 førere i 1953 og 2954 førere i 1948.

ANM. Tallene omfatter alle idrætsudøvere, som er organiseret i en forening, selv om denne ikke er tilsluttet Dansk idrætsforbund.

TABEL 232.

Dagbladenes og ugebladenes oplagstal.¹

Circulation of daily newspapers and weekly papers.

	1961		1962	Ugeblade <i>weekly papers</i>	1961		1962
	1. halvår <i>1st half-year</i>	2. halvår <i>2nd half-year</i>	1. halvår <i>1st half-year</i>		1. halvår <i>1st half-year</i>	2. halvår <i>2nd half-year</i>	1. halvår <i>1st half-year</i>
Dagblade <i>daily newspapers</i>							
Hverdage <i>week-days</i>							
Aktuelt.....	44 114	42 469	41 539	Alt for damerne.....	193 068	210 788	196 717
Berlingske Tidende.....	162 975	163 611	169 161	Anders And & Co.....	135 724	143 735	143 685
Berlingske Aftenavis.....	21 652	20 900	22 791	Billed-bladet.....	125 558	127 257	124 484
B.T.....	172 116	162 997	162 937	Dansk Familieblad.....	74 099 ²	73 365	71 449
Børsen.....	7 337	7 303	7 445	Det nye.....	•	66 144	50 672
Ekstrabladet.....	93 783	95 590	101 679	Illustreret Familie Journal..	354 703	380 200	386 891
Information.....	24 657	23 425	23 559	Femina.....	106 692	82 657	84 926
Kristeligt Dagblad.....	17 682	17 797	18 443	Flittige hænder.....	149 216	149 317	142 302
Land og Folk.....	7 456	7 208	7 350	Hjemmet.....	317 865	328 786	303 454
Politiken.....	140 495	141 623	142 236	Hus og Hjem.....	45 514	43 562	41 062
				Se og hør.....	197 719	184 881	183 981
Søndage <i>sundays</i>				Skipper Skræk.....	42 418	41 064	38 551
Aktuelt.....	65 671	63 590	64 545	Søndags-B.T.....	149 220	158 735	151 840
Berlingske Tidende.....	319 618	318 484	325 444	Tidens Kvinder.....	53 660	54 291	55 692
Børsen.....	4 263	4 261	4 382	Ude og hjemme.....	139 021	132 829	119 014
Land og Folk.....	10 504	10 173	10 207				
Politiken.....	254 000	255 623	254 739				

¹ D. v. s. det gnsrl. daglige eller ugentlige nettooplæg for blade tilsluttet dansk salgs- og reklameforbunds oplagskontrol. ² For perioden 6.-30. juni 1961.

XII. Offentlige valg. Elections.

TABEL 233.

Valgene til Københavns borgerrepræsentation 1909-62.

Elections to the city-council of Copenhagen 1909-62.

Antal afgivne stemmer number of votes	Social- demo- kratiet (Liste A)	Radi- kale venstre (Liste B)	Konser- vative folke- parti ¹ (Liste C)	Venstre ² (Liste D)	Danmarks rets- forbund (Liste E) ³	Socia- listisk folkeparti (Liste F)	Danmarks kommun- istiske parti (Liste K)	Andre partier other parties	Ugyldige og blanke stemmer invalid and blank	Ialt total
	social democratic party	social- liberals	conser- vatives	liberals	Georgists	socialists	communists			
1909	44 849	11 631	36 606	•	•	•	•	2 243 ⁴	277	95 606
1913 ⁵	55 181	10 065	43 735	•	•	•	•	4 350 ⁶	264	113 595
1917	62 596	13 440	37 187	•	•	•	•	4 208 ⁷	218	117 649
1921	90 766	12 367	45 802	6 334	•	•	•	2 666 ⁸	2 521	160 456
1925	87 236	17 079	49 475	4 366	826	•	1 376	1 636 ⁹	3 367	165 361
1929	116 341	13 818	51 130	2 029	1 109	•	1 113	•	1 835	187 375
1933	126 940	16 411	54 421	—	2 792	•	5 061	299 ¹⁰	414	206 338
1937	161 855	23 817	50 953	—	2 076	•	10 520	1 203 ¹¹	581	251 005
1943	160 277	30 747	73 693	1 526	1 497	•	•	15 128 ¹²	952	283 820
1946	153 504	21 090	62 800	16 710	—	•	62 806	5 775 ¹³	509	323 194
1950	172 355	20 050	75 914	4 919	42 223	•	38 984	4 363 ¹⁴	656	359 464
1954	157 290	14 358	65 900	6 863	4 914	•	29 826	115 ¹⁵	604	279 870
1958	167 602	21 656	81 603	17 220	7 622	•	29 966	4 791 ¹⁶	1 557	332 017
1962	152 771	12 917	82 994	7 151	3 421	53 599	9 064	3 749 ¹⁷	1 118	326 784
Relativ fordeling af de afgivne stemmer votes %										
1909	46,9	12,2	38,3	•	•	•	•	2,3 ⁴	0,3	100,0
1913 ⁵	48,6	8,9	38,5	•	•	•	•	3,8 ⁶	0,2	100,0
1917	53,2	11,4	31,6	•	•	•	•	3,6 ⁷	0,2	100,0
1921	56,6	7,7	28,5	3,9	•	•	•	1,7 ⁸	1,6	100,0
1925	52,8	10,3	29,9	2,7	0,5	•	0,8	1,0 ⁹	2,0	100,0
1929	62,1	7,4	27,2	1,1	0,6	•	0,6	•	1,0	100,0
1933	61,5	8,0	26,4	—	1,3	•	2,5	0,1 ¹⁰	0,2	100,0
1937	64,5	9,5	20,3	—	0,8	•	4,2	0,5 ¹¹	0,2	100,0
1943	56,5	10,8	26,0	0,5	0,5	•	•	5,4 ¹²	0,3	100,0
1946	47,5	6,5	19,4	5,2	—	•	19,4	1,8 ¹³	0,2	100,0
1950	47,9	5,6	21,1	1,4	11,7	•	10,9	1,2 ¹⁴	0,2	100,0
1954	56,2	5,1	23,5	2,5	1,8	•	10,7	0,0 ¹⁵	0,2	100,0
1958	50,5	6,5	24,6	5,2	2,3	•	9,0	1,4 ¹⁶	0,5	100,0
1962	46,8	4,0	25,4	2,2	1,0	16,4	2,8	1,1 ¹⁷	0,3	100,0
Valgte kandidater candidates										
1909	20	5	16	•	•	•	•	1 ⁴	•	42
1913 ⁵	27	5	22	•	•	•	•	1 ⁶	•	55
1917	30	6	17	•	•	•	•	2 ⁷	•	55
1921	33	4	16	2	•	•	•	—	•	55
1925	31	6	17	1	—	•	—	—	•	55
1929	35	4	16	—	—	•	—	—	•	55
1933	35	4	15	—	—	•	1	—	•	55
1937	37	5	11	—	—	•	2	—	•	55
1943	32	6	15	—	—	•	•	2 ¹²	•	55
1946	27	3	11	2	—	•	11	1 ¹⁸	•	55
1950	28	3	12	—	6	•	6	—	•	55
1954	32	2	13	1	1	•	6	—	•	55
1958	29	3	14	3	1	•	5	—	•	55
1962	27	2	15	1	—	9	1	—	•	55

¹ 1909-21: Kommunale vælgerforening. 1925-33: Borgerlig fællesgruppe. ² 1921: Erhvervsparti og venstre. 1950: Hovedstadens venstre (Liste V). ³ Før 1937 Liste R. ⁴ Den uafhængige kommunalforening. ⁵ I 1912 var der skattevalg. ⁶ Høje løsgængere (Liste E) 793 stemmer; Den uafhængige vælgerforening og kristne kvinders vælgerforening 3 557 stemmer og 1 kandidat. ⁷ Kristelig sociale parti (Liste D). ⁸ Det frie socialdemokrati (Liste G) 621 stemmer; Kristelig sociale parti (Liste D) 2 045 stemmer. ⁹ De frisdede (Liste D). ¹⁰ National-socialisterne (Liste D). ¹¹ National-socialisterne (Liste N). ¹² Frisindet arbejderliste (Liste F) 8 921 stemmer og 1 kandidat; National-socialisterne (Liste N) 5 617 stemmer og 1 kandidat; Socialistisk opposition (Liste S) 590 stemmer. ¹³ Dansk samling (Liste R). ¹⁴ Dansk samling (Liste R) 2 501 stemmer; Ungdomslisten (Liste U) 1 862 stemmer. ¹⁵ National ungdom (Liste F). ¹⁶ Danm. socialistiske parti 3 109 stemmer (Liste J); De uafhængige (Liste U) 1 682 stemmer. ¹⁷ Pensionistpartiet (Liste P).

TABEL 234.

Magistratens politiske sammensætning 1938-70. The executive of Copenhagen.

Overborgmesterens afdeling Chief Mayor's Departm.	1938-43 og 1943-46		1946-54		1954-62		1962-70	
	Borgmestre Mayors	Rådmænd Aldermen	Borgmestre Mayors	Rådmænd Aldermen	Borgmestre Mayors	Rådmænd Aldermen	Borgmestre Mayors	Rådmænd Aldermen
A	•	A	•	A	A	•	A	•
1. afdeling First »	C	A	C	A	C	A	C	A
2. afdeling Second »	A	A	A	K	A	K	A	F
3. afdeling Third »	A	C	A	A	A	A	A	C
4. afdeling Fourth »	A	B	K	B	C	A	C	A
5. afdeling Fifth »	A	C	A	C	A	C	F	A

ANM. Bogstaverne angiver, hvilket parti der har besat de enkelte borgmester- og rådmandspladser. (A = socialdemokratiet, B = radikale venstre, C = konservative folkeparti, F = socialistisk folkeparti og K = Danmarks kommunistiske parti).

TABEL 235. Vælgerantal og valgdeltagelse ved valgene til Københavns borgerrepræsentation samt til Frederiksberg og Gentofte kommunalbestyrelser den 6. marts 1962.

Electorate and attendance by elections to the city-council of Copenhagen and the municipal councils of Frederiksberg and Gentofte 6th March, 1962.

Afstemmingskredse ¹ constituencies	Vælgerantal electorate			Af vælgerne stemte 1962 per cent voting			Af vælgerne stemte 1958 per cent voting		
	Mænd males	Kvinder females	Ialt total	Mænd males	Kvinder females	Ialt total	Mænd males	Kvinder females	Ialt total
København									
1. kreds. Vesterbro	8 241	8 105	16 346	pct. 56,0	pct. 53,9	pct. 55,0	pct. 63,1	pct. 56,9	pct. 59,8
2. » Christianshavns									
nordlig del	4 340	4 583	8 923	62,7	61,5	62,1	65,7	65,2	65,5
østlig »	7 409	7 362	14 771	62,9	62,6	62,7	69,8	64,3	66,8
vestlig »	3 295	4 040	7 335	73,7	68,5	70,9	79,1	67,0	72,7
3. » Rådhus	6 226	7 250	13 476	60,4	56,7	58,4	63,7	61,6	62,5
4. » Ravnsborg									
nordlig del	3 005	4 558	7 563	66,7	61,2	63,4	71,1	65,2	67,6
sydlig »	3 713	4 020	7 733	59,4	59,3	59,3	67,9	61,2	64,2
5. » Blågårds	8 172	8 720	16 892	59,7	56,4	58,0	63,3	60,2	61,6
6. » Østbane									
nordlig del	6 144	7 985	14 129	69,0	66,7	67,7	71,1	68,6	69,6
sydlig »	2 998	3 893	6 891	72,5	64,5	67,9	75,2	68,7	71,3
7. » Rosenborg	5 506	6 549	12 055	54,3	51,5	52,8	55,8	53,6	54,6
8. » Havne	7 619	6 057	13 676	49,8	56,8	52,9	52,2	57,6	54,7
9. » Sundby-Nord									
nordlig del	7 569	9 586	17 155	70,6	65,5	67,7	73,3	68,7	70,8
sydlig »	6 155	6 896	13 051	72,1	66,3	69,0	74,7	69,7	72,0
10. » Østerbro	10 060	13 435	23 495	70,2	61,8	65,4	69,8	67,7	68,6
11. » Nørrebro									
nordlig del	7 686	8 650	16 336	64,3	64,3	64,3	69,5	69,4	69,4
sydlig »	2 854	3 541	6 395	62,6	50,8	56,2	71,2	51,5	59,7
12. » Bispeeng									
nordlig del	5 271	6 779	12 050	65,9	64,5	65,1	72,3	66,9	69,1
sydlig »	3 247	4 029	7 276	72,5	67,6	69,8	74,8	73,6	74,1
Grøndalsvænge	8 354	9 208	17 562	71,9	65,2	68,7	74,9	69,4	72,1
13. » Enghave									
nordlig del	8 401	9 228	17 629	62,6	59,2	60,8	65,2	64,6	64,9
sydlig »	3 254	3 074	6 328	60,1	57,2	58,7	62,0	60,9	61,4
14. » Valby-Øst									
sydlig del	5 341	5 853	11 194	70,8	62,1	66,3	73,1	69,3	71,0
nordlig »	5 103	6 223	11 326	62,1	60,4	61,2	64,7	64,9	64,8
vestlig »	3 581	4 437	8 018	69,2	65,5	67,2	74,8	68,2	71,2
15. » Bispebjerg									
Bispebjerg	12 302	15 093	27 395	65,8	61,1	63,2	70,1	65,0	67,2
nordlig del	2 903	3 146	6 049	72,0	62,2	67,0	70,0	67,8	68,9
midterste »	2 876	3 366	6 242	75,3	69,8	72,3	76,5	73,5	74,7
vestlig »	4 751	4 289	9 040	67,9	61,2	64,7	70,0	61,8	65,5
16. » Brønshøj									
Brønshøj	5 841	6 533	12 374	70,4	63,8	66,9	70,5	67,4	68,9
Husum	4 977	5 669	10 646	68,2	66,1	67,0	71,8	64,4	68,0
Vanløse	9 066	10 724	19 790	68,2	61,0	64,3	71,6	62,5	66,7
Katrinedal	4 933	5 996	10 929	69,5	63,7	66,3	71,2	66,9	68,7
17. » Ryvang									
østlig del	5 421	7 568	12 989	73,5	63,4	67,6	71,5	69,2	70,2
vestlig »	2 666	3 046	5 712	76,1	68,9	72,3	78,7	69,9	73,8
sydlig »	7 668	10 542	18 210	70,6	62,8	66,1	74,3	67,3	70,1
18. » Sundby-Syd									
midterste del	6 053	6 220	12 273	71,1	61,7	66,4	69,0	68,3	68,6
østlig »	2 563	2 487	5 050	71,1	65,5	68,4	74,8	72,7	73,7
vestlig »	6 658	5 631	12 289	65,2	66,3	65,7	70,4	63,9	67,1
19. » Valby-Vest									
nordlig del	6 824	8 069	14 893	70,1	63,3	66,4	73,4	67,3	70,0
midterste »	4 814	5 235	10 049	68,2	63,2	65,6	70,0	66,4	68,1
sydlig »	4 148	4 376	8 524	65,3	62,9	64,1	70,0	62,2	66,1
København 1962 ialt total	238 008	272 051	510 059	66,3	62,1	64,1	•	•	•
» 1958 » »	222 876	271 036	493 912	•	•	•	69,4	65,4	67,2

¹ Grænserne for de enkelte afstemningskredse er angivet på den ene side af kortet bag i bogen.

(fortsættes)

TABEL 235 (fortsat). **Vælgerantal og valgdeltagelse ved valgene til Københavns borgerrepræsentation samt til Frederiksberg og Gentofte kommunalbestyrelser den 6. marts 1962.**
Electorate and attendance by elections to the city-council of Copenhagen and the municipal councils of Frederiksberg and Gentofte 6th March, 1962.

(fortsat)	Vælgerantal electorate			Af vælgerne stemte 1962 per cent voting			Af vælgerne stemte 1958 per cent voting		
	Mænd males	Kvinder females	Ialt total	Mænd males	Kvinder females	Ialt total	Mænd males	Kvinder females	Ialt total
Afstemmingskredse¹ constituencies									
Frederiksberg									
1. kreds. Gl. Kongevej				pct.	pct.	pct.	pct.	pct.	pct.
østlig del	4 654	5 810	10 464	72,8	71,2	71,9	75,7	71,9	73,6
vestlig »	4 495	5 512	10 007	73,0	71,5	72,2	75,6	73,3	74,3
2. » Slots									
østlig del	6 479	8 226	14 705	73,9	72,2	73,0	77,4	72,9	74,9
nordlig »	6 214	7 954	14 168	76,5	72,1	74,0	78,6	74,4	76,2
sydlig »	4 317	5 848	10 165	77,5	72,4	74,6	79,9	74,2	76,7
3. » Falkoner									
østlig del	4 667	6 034	10 701	74,3	71,3	72,6	76,8	72,2	74,2
vestlig »	5 601	7 812	13 413	75,3	70,8	72,7	78,9	72,2	74,9
Frederiksberg 1962 ialt total	36 427	47 196	83 623	74,8	71,7	73,0	•	•	•
» 1958 » »	34 972	46 744	81 716	•	•	•	77,6	73,0	75,0
Gentofte									
Rådhus	1 990	2 513	4 503	71,3	75,7	73,7	78,2	71,4	74,4
Jægersborg	1 901	2 412	4 313	74,6	69,1	71,6	73,6	70,9	72,0
Bakkegård	1 647	2 082	3 729	74,1	71,6	72,7	76,2	73,6	74,8
Dysegård	3 848	4 828	8 676	72,0	60,5	65,6	69,3	64,6	66,7
Maglegård	3 807	4 778	8 585	77,1	64,5	70,1	75,2	69,3	72,0
Hellerup	3 418	4 790	8 208	84,4	61,2	70,8	76,8	70,2	73,0
Ordrup	3 851	4 874	8 725	69,9	68,1	68,9	76,9	67,1	70,9
Skovshoved	3 762	4 536	8 298	59,9	74,2	67,7	72,3	67,3	69,4
	2 846	3 585	6 431	73,6	67,6	70,3	72,6	70,4	71,3
Gentofte 1962 ialt total	27 070	34 398	61 468	72,7	67,2	69,6	•	•	•
» 1958 » »	25 011	33 562	58 573	•	•	•	74,3	68,8	71,2

¹ Se noten s. 185.

TABEL 236. **Listernes stemmetal ved valgene til Københavns borgerrepræsentation samt til Frederiksberg og Gentofte kommunalbestyrelser den 6. marts 1962.**

Votes of parties by elections to the city-council of Copenhagen and the municipal councils of Frederiksberg and Gentofte 6th March, 1962.

Afstemmingskredse ¹ constituencies	Liste A Social- demo- kratiet	Liste B Radikale venstre	Liste C Konserv- ative folke- parti	Liste D Venstre	Liste E Danm. rets- forbund	Liste F Social- istisk folke- parti	Liste K Danm. kommun- istiske parti	Liste P Pen- sionist- partiet	Liste U De uaf- hængige	Blanke og sær- prægede	Til- sammen total	Stemme- procent per cent voting
København												
1. kreds. Vesterbro	4 314	238	1 682	233	102	1 944	359	29	78	16	8 995	55,0
2. » Christianshavn												
nordlig del	2 407	181	1 321	113	66	1 124	246	25	41	15	5 539	62,1
østlig »	4 061	407	2 456	195	78	1 640	272	31	69	48	9 257	62,7
vestlig »	2 627	227	1 006	92	29	1 049	105	14	27	21	5 197	70,9
3. » Rådhus	2 847	341	2 836	289	84	1 154	197	23	94	8	7 873	58,4
4. » Ravensborg												
nordlig del	2 140	148	1 287	141	72	839	98	6	49	18	4 798	63,4
sydlig »	2 295	117	902	85	47	927	144	10	35	20	4 582	59,3
5. » Blågårds	4 654	234	1 634	179	78	2 498	366	31	71	52	9 797	58,0
6. » Østbane												
nordlig del	2 987	508	4 323	344	100	958	165	12	146	26	9 569	67,7
sydlig »	1 331	197	2 207	221	54	416	62	6	100	25	4 679	67,9
7. » Rosenborg	1 932	292	2 617	218	82	919	156	26	90	28	6 360	52,8
8. » Havne	2 696	259	2 529	161	70	1 187	196	9	105	17	7 229	52,9
9. » Sundby-Nord												
nordlig del	6 445	409	2 102	136	90	1 883	403	33	89	19	11 609	67,7
sydlig »	4 595	347	1 723	145	103	1 702	262	18	75	29	8 999	69,0
10. » Østerbro	6 131	579	5 420	408	177	2 175	223	31	156	59	15 359	65,4
11. » Nørrebro												
nordlig del	5 743	312	1 672	207	116	2 047	278	25	72	37	10 509	64,3
sydlig »	2 242	95	388	49	26	576	148	36	14	18	3 592	56,2
12. » Bispeeng												
nordlig del	4 550	196	1 022	127	71	1 467	290	35	49	38	7 845	65,1
sydlig »	2 747	196	899	100	35	887	141	12	39	25	5 081	69,8
Grøndalsv.	6 493	463	2 145	205	119	2 095	361	57	72	49	12 059	68,7
13. » Enghave												
nordlig del	5 798	354	1 406	163	100	2 417	390	18	50	26	10 722	60,8
sydlig »	2 082	88	452	47	29	840	119	9	24	27	3 717	58,7

¹ Se noten s. 185.

(fortsættes)

TABEL 236 (fortsat). **Listernes stemmetal ved valgene til Københavns borgerrepræsentation samt til Frederiksberg og Gentofte kommunalbestyrelser den 6. marts 1962.**

Votes of parties by elections to the city-council of Copenhagen and the municipal councils of Frederiksberg and Gentofte 6th March, 1962.

(fortsat)	Liste A Social- demo- kratiet	Liste B Radikale venstre	Liste C Konser- vative folke- parti	Liste D Venstre	Liste E Danm. rets- forbund	Liste F Sociali- stisk folke- parti	Liste K Danm. kommu- nisti- ske parti	Liste P Pen- sionist- partiet	Liste U De uaf- hængige	Blanke og sær- prægede	Til- sammen total	Stemme- procent per cent voting
(fortsat)												
14. kreds. Valby-Øst												
sydlig del	4 351	224	1 003	96	60	1 289	288	51	38	25	7 425	66,3
nordlig »	3 516	218	1 217	121	76	1 470	219	14	57	26	6 934	61,2
vestlig »	2 168	285	1 918	164	46	642	86	11	50	17	5 387	67,2
15. » Bispebjerg												
Bispebjerg	9 107	659	3 324	298	216	2 802	619	96	106	73	17 300	63,2
nordlig del	1 677	173	1 263	95	56	615	100	17	44	15	4 055	67,0
midterste »	2 447	203	1 041	92	39	501	120	25	26	19	4 513	72,3
vestlig »	2 743	228	1 419	82	79	1 021	202	9	42	22	5 847	64,7
16. » Brønshøj												
Brønshøj ...	3 352	406	2 903	219	112	1 007	160	32	82	6	8 279	66,9
Husum ...	3 462	252	1 706	190	87	1 123	208	27	48	27	7 130	67,0
Vanløse ...	4 784	687	4 549	324	189	1 749	257	22	126	40	12 727	64,3
Katrinedal .	2 788	430	2 718	195	82	797	136	29	46	21	7 242	66,3
17. » Ryvang												
østlig del ..	3 875	405	2 741	251	90	1 139	149	29	86	16	8 781	67,6
vestlig » ..	2 034	234	1 032	63	31	578	107	4	27	18	4 128	72,3
sydlig » ..	5 637	507	3 479	241	106	1 605	286	38	104	42	12 045	66,1
18. » Sundby-Syd												
midterste del	4 045	347	1 757	127	84	1 429	257	12	64	31	8 153	66,4
østlig »	1 456	189	1 068	78	31	519	60	9	38	7	3 455	68,4
vestlig »	3 381	392	2 548	196	71	1 151	213	22	67	28	8 069	65,7
19. » Valby-Vest												
nordlig del	4 808	402	2 716	212	91	1 301	218	32	85	19	9 884	66,4
midterste »	3 320	299	1 444	149	76	1 042	196	13	39	17	6 595	65,6
sydlig »	2 703	189	1 059	100	71	1 075	202	9	32	28	5 468	64,1
Antal stemmer ialt total ..	152 771	12 917	82 994	7 151	3 421	53 599	9 064	997	2 752	1 118	326 784	64,1
heraf personlige personal votes	3 574	1 138	3 672	605	200	3 264	270	7	159	•	12 889	•
Ant. valgte kand. candidates	27	2	15	1	—	9	1	—	—	•	55	•
heraf kvinder females	7	1	4	—	—	2	—	—	—	•	14	•
Frederiksberg												
1. kreds. Gl. Kongevej												
østlig del	1 367	175	5 177	147	35	398	78	•	64	81	7 522	71,9
vestlig »	1 068	165	5 209	171	39	369	58	•	80	65	7 224	72,2
2. » Slots												
østlig del ..	4 049	214	5 099	121	57	876	153	•	49	111	10 729	73,0
nordlig » ..	3 515	244	5 456	118	35	755	167	•	66	129	10 485	74,0
sydlig » ..	1 370	152	3 377	123	37	318	56	•	66	82	7 581	74,6
3. » Falkonér												
østlig del ..	1 529	163	5 321	160	42	355	64	•	62	75	7 771	72,6
vestlig » ..	2 710	271	5 634	133	61	654	89	•	78	119	9 749	72,7
Antal stemmer ialt total ..	15 608	1 384	37 273	973	306	3 725	665	•	465	662	61 061	73,0
heraf personlige personal votes	922	142	3 166	135	22	155	18	•	33	•	4 593	•
Ant. valgte kand. candidates	5	—	13	—	—	1	—	•	—	•	19	•
heraf kvinder females	1	—	3	—	—	—	—	•	—	•	4	•
Gentofte												
Gentofte	472	130	2 304	135	32	110	18	•	92	27	3 320	73,7
Rådhus	181	78	2 506	77	12	74	8	•	125	25	3 086	71,6
Jægersborg	371	109	1 947	78	27	73	15	•	71	20	2 711	72,7
Bakkegård	1 654	203	2 918	140	79	415	80	•	126	73	5 688	65,6
Dyssegård	1 166	218	3 941	188	57	232	32	•	139	45	6 018	70,1
Maglegård	504	165	4 424	240	42	148	21	•	206	65	5 815	70,8
Hellerup	842	191	4 196	269	48	190	31	•	187	55	6 009	68,9
Ordrup	849	180	3 940	176	43	197	17	•	153	63	5 620	67,7
Skovshoved	824	154	3 001	136	44	154	20	•	148	38	4 519	70,3
Antal stemmer ialt total ..	6 863	1 428	29 177	1 439	384	1 593	242	•	1 249	411	42 786	69,6
heraf personlige personal votes	516	251	3 260	177	40	111	14	•	179	•	4 548	•
Ant. valgte kand. candidates	3	—	14	—	—	—	—	•	—	•	17	•
heraf kvinder females	—	—	2	—	—	—	—	•	—	•	2	•

¹ Se noten s. 185.

ANM. Der var valgforbund i København mellem listerne B og E samt mellem listerne C og D, på Frederiksberg mellem listerne A og B, samt mellem listerne C, D og U og i Gentofte mellem listerne C, D og U.

TABEL 237. Vælgertal og valgdeltagelse ved folketingsvalgene den 15. november 1960, den 14. maj 1957 og den 22. september 1953.

Electorate and attendance at the election of „Folketing“ 15th November, 1960, 14th May, 1957, and 22nd September, 1953.

København og Frederiksberg ¹ Opstillingskredse nomination districts	15. november 1960			14. maj 1957		22. september 1953	
	Antal vælgere electorate	Antal vælgere der stemte votes	Stemmeprocent per cent voting	Antal vælgere electorate	Stemmeprocent per cent voting	Antal vælgere electorate	Stemmeprocent per cent voting
Søndre storkreds							
9. kr. Sundby-Nordkredsen	29 399	25 708	87,4	30 339	84,4	30 858	83,5
heraf i nordlig del	16 663	14 511	87,1	17 261	84,4	17 616	83,3
» » sydlig »	12 736	11 197	87,9	13 058	84,5	13 242	83,8
18. » Sundby-Sydkredsen	28 294	24 754	87,5	28 923	84,1	28 148	81,6
heraf i midterste del	11 823	10 324	87,3	12 272	84,2	16 798	82,0
» » østlig »	4 822	4 262	88,4	4 915	84,9		
» » vestlig »	11 649	10 168	87,3	11 736	83,7	11 350	81,0
2. » Christianshavns-kredsen	29 550	24 968	84,5	30 474	81,6	31 031	79,6
heraf i nordlig del	8 550	7 050	82,5	8 928	79,3	9 408	78,5
» » østlig »	13 868	11 634	83,9	14 176	81,0	21 623	80,1
» » vestlig »	7 132	6 284	88,1	7 370	85,8		
3. » Rådhus-kredsen	12 920	10 401	80,5	13 850	77,5	14 415	76,2
8. » Havne-kredsen	13 469	10 266	76,2	14 514	73,1	14 975	71,4
7. » Rosenborg-kredsen	11 179	8 204	73,4	12 470	69,2	13 271	69,0
5. » Blågårds-kredsen	16 170	13 223	81,8	16 825	78,0	17 147	76,8
Ialt total...	140 981	117 524	83,4	147 395	80,0	149 845	78,4
Østre storkreds							
10. kr. Østerbro-kredsen	22 194	19 141	86,2	22 951	84,1	23 506	82,2
4. » Ravnsborg-kredsen	14 799	12 138	82,0	15 421	79,9	15 941	78,8
heraf i nordlig del	7 438	6 229	83,7	7 921	81,1	8 261	79,5
» » sydlig »	7 361	5 909	80,3	7 500	78,7	7 680	78,1
6. » Østbane-kredsen	20 266	17 449	86,1	21 236	83,8	21 920	80,5
heraf i nordlig del	13 630	11 741	86,1	14 252	83,5
» » sydlig »	6 636	5 708	86,0	6 984	81,6
11. » Nørrebro-kredsen	21 755	17 804	81,8	22 439	79,4	22 664	79,0
heraf i nordlig del	15 662	13 367	85,3	16 242	81,7	16 455	81,7
» » sydlig »	6 093	4 437	72,8	6 197	73,6	6 209	72,0
12. » Bispeeng-kredsen	36 350	31 106	85,6	36 818	84,4	37 833	82,9
heraf i nordlig del	11 653	9 965	85,5	12 032	82,5	19 963	82,1
» » sydlig »	7 090	6 184	87,2	7 320	86,1		
» » Grøndalsvænge	17 607	14 957	84,9	17 466	85,1	17 870	80,3
15. » Bispebjerg-kredsen	46 142	40 050	86,8	45 315	83,6	45 382	83,8
heraf i Bispebjerg	26 455	22 746	86,0	26 587	82,5	32 695	80,4
» » nordlig del	5 662	4 938	87,2	5 735	84,7		
» » midterste »	5 496	4 878	88,8	5 718	86,9		
» » vestlig »	8 529	7 488	87,8	7 275	83,9		
16. » Brønshøj-kredsen	51 823	45 320	87,5	51 058	83,9	48 234	80,8
heraf i Brønshøj	12 149	10 702	88,1	12 001	84,2
» » Husum	10 025	8 743	87,3	9 223	83,9
» » Vanløse	19 044	16 583	87,1	19 221	83,4
» » Katrineadal	10 605	9 287	87,6	10 613	84,6
17. » Ryvangs-kredsen	34 880	30 576	87,7	35 809	84,8	36 766	83,1
heraf i østlig del	12 241	10 712	87,5	12 682	84,2	18 616	82,6
» » vestlig »	5 456	4 951	90,7	5 536	87,7		
» » sydlig »	17 183	14 913	86,8	17 591	84,3		
Ialt total...	248 209	213 584	86,1	251 047	83,4	252 246	81,2
Vestre storkreds							
1. kr. Vesterbro-kredsen	15 416	12 351	80,1	16 356	75,6	16 460	76,2
13. » Enghave-kredsen	23 407	19 336	82,6	24 410	78,3	24 553	77,1
heraf i nordlig del	16 952	14 087	83,1	17 924	78,4
» » sydlig »	6 455	5 249	81,3	6 486	77,9
14. » Valby-Østkredsen	29 385	25 010	85,1	29 833	82,3	29 594	80,9
heraf i sydlig del	10 763	9 235	85,8	10 742	84,0
» » nordlig »	10 912	9 096	83,4	11 542	79,5
» » vestlig »	7 710	6 679	86,6	7 549	84,3
19. » Valby-Vestkredsen	31 369	27 381	87,3	31 899	83,5	30 425	81,8
heraf i nordlig del	14 442	12 565	87,0	14 565	84,1	14 758	83,1
» » midterste »	9 404	8 237	87,6	9 805	82,7	15 667	80,6
» » sydlig »	7 523	6 579	87,5	7 529	83,2		
1. Frb.kr. Gl. Kongevej-kredsen	19 821	17 044	86,0	20 625	84,9	20 945	80,2
heraf i østlig del	10 111	8 682	85,9	10 606	85,0
» » vestlig »	9 710	8 362	86,1	10 019	84,9
2. » » Slots-kredsen	37 527	33 048	88,1	38 297	86,1	37 878	82,7
heraf i østlig del	14 421	12 618	87,5	14 896	85,7	15 407	82,8
» » nordlig »	13 546	11 951	88,2	13 959	86,2	22 471	82,6
» » sydlig »	9 560	8 479	88,7	9 442	86,7		
3. » » Falkoner-kredsen	23 331	20 316	87,1	23 959	85,5	24 191	81,7
heraf i østlig del	10 521	9 150	87,0	10 844	85,0	11 125	81,2
» » vestlig »	12 810	11 166	87,2	13 115	86,0	13 066	82,2
Ialt total...	180 256	154 486	85,7	185 379	82,9	184 046	80,5
København og Frederiksberg ialt total...							
heraf i { københavnske kredse	569 446	485 594	85,3	583 821	82,4	586 137	80,3
{ frederiksbergiske »	488 767	415 186	84,9	500 940	81,8	503 123	80,0
	80 679	70 408	87,3	82 881	85,6	83 014	81,8

¹ Grænserne for de enkelte opstillingskredse og afstemningsområder er angivet på den ene side af kortbilaget bag i bogen.

TABEL 238.

**Partiernes stemmetal i de enkelte afstemningsområder¹
i København og på Frederiksberg ved folketingsvalget den 15. november 1960.**

Votes of parties in the various constituencies of Copenhagen and Frederiksberg at the election of „Folketing“ 15th Novbr., 1960.

	A Social- demo- kratiet social- democratic party	B Radikale venstre social liberals	C Konser- vative folkeparti conser- vatives	D Venstre liberals	E Danmarks retsfor- bund Georgists	F Sociali- stisk folke- parti socialists	K Danmarks kommun- nistiske parti commun- nists	U De uaf- hængige the inde- pendents	Ugyldige invalid		Ialt total
									Blanke blank	Sær- prægede peculiar	
Søndre storkreds											
9. kr. Sundby-Nordkreds	15 287	813	3 631	1 009	283	3 524	746	373	31	11	25 708
heraf i nordlig del	8 742	480	1 986	548	144	1 941	440	200	23	7	14 511
» » sydlig	6 545	333	1 645	461	139	1 583	306	173	8	4	11 197
18. » Sundby-Syd-kreds	12 732	1 017	5 132	1 319	318	3 138	577	460	41	20	24 754
heraf i midterste del	5 786	373	1 679	463	147	1 439	264	143	20	10	10 324
» » østlig	2 092	206	977	260	47	515	64	88	8	5	4 262
» » vestlig	4 854	438	2 476	596	124	1 184	249	229	13	5	10 168
2. » Christianshavns-kreds	13 048	902	4 565	1 252	251	3 730	728	422	42	28	24 968
heraf i nordlig del	3 604	214	1 239	352	92	1 111	278	128	22	10	7 050
» » østlig	5 876	456	2 405	620	112	1 647	289	110	13	6	11 634
» » vestlig	3 568	232	921	280	47	972	161	84	7	12	6 284
3. » Rådhus-kreds	4 470	387	2 790	713	145	1 274	225	358	28	11	10 401
8. » Havne-kreds	4 575	305	2 591	643	142	1 331	305	340	20	14	10 266
7. » Rosenborg-kreds	3 122	359	2 454	557	131	1 053	193	301	22	12	8 204
5. » Blågårds-kreds	7 280	296	1 728	531	162	2 518	466	193	21	28	13 223
Ialt...	60 514	4 079	22 891	6 024	1 432	16 568	3 240	2 447	205	124	117 524
Østre storkreds											
10. kr. Østerbro-kreds	8 890	749	5 074	1 187	256	2 121	313	495	39	17	19 141
4. » Ravensborg-kreds	6 572	331	2 020	652	167	1 853	264	244	25	10	12 138
heraf i nordlig del	3 261	192	1 171	355	99	879	111	142	15	4	6 229
» » sydlig	3 311	139	849	297	68	974	153	102	10	6	5 909
6. » Østbane-kreds	6 126	855	6 242	1 483	254	1 446	239	773	13	18	17 449
heraf i nordlig del	4 247	574	4 132	987	170	990	175	447	6	13	11 741
» » sydlig	1 879	281	2 110	496	84	456	64	326	7	5	5 708
11. » Nørrebro-kreds	10 982	437	2 028	664	200	2 771	458	214	33	17	17 804
heraf i nordlig del	8 057	336	1 627	518	163	2 142	318	180	19	7	13 367
» » sydlig	2 925	101	401	146	37	629	140	34	14	10	4 437
12. » Bispeeng-kreds	18 757	914	3 756	1 171	324	4 805	922	372	54	31	31 106
heraf i nordlig del	6 245	225	961	332	94	1 669	320	95	17	7	9 965
» » sydlig	3 640	198	849	249	61	913	169	79	16	4	6 184
» » Grøndalsvænge	8 866	491	1 946	590	169	2 223	433	198	21	20	14 957
15. » Bispebjerg-kreds	22 222	1 372	6 890	1 716	578	5 514	1 136	554	55	13	40 050
heraf i Bispebjerg	13 229	693	3 357	868	324	3 247	714	279	31	4	22 746
» » nordlig del	2 284	186	1 183	313	72	677	111	107	3	2	4 938
» » midterste del	2 767	228	919	238	67	485	110	51	11	2	4 878
» » vestlig	3 942	265	1 431	297	115	1 105	201	117	10	5	7 488
16. » Brønshøj-kreds	20 818	2 247	11 568	2 903	632	5 225	847	990	72	18	45 320
heraf i Brønshøj	4 817	580	2 860	697	155	1 105	184	282	18	4	10 702
» » Husum	4 748	316	1 508	481	120	1 205	245	110	13	2	8 748
» » Vanløse	7 210	814	4 555	1 114	236	1 958	264	401	27	4	16 583
» » Katrinedal	4 043	537	2 645	611	121	957	154	197	14	8	9 287
17. » Ryvangs-kreds	15 868	1 342	6 644	1 661	401	3 385	596	619	45	15	30 576
heraf i østlig del	5 283	472	2 505	697	163	1 144	174	250	17	7	10 712
» » vestlig	2 681	249	935	225	56	588	113	93	7	4	4 951
» » sydlig	7 904	621	3 204	739	182	1 653	309	276	21	4	14 913
Ialt...	110 235	8 247	44 222	11 437	2 812	27 120	4 775	4 261	336	139	213 584
Vestre storkreds											
1. kr. Vesterbro-kreds	6 718	308	1 726	632	199	2 093	402	237	22	14	12 351
13. » Enghave-kreds	11 885	537	1 814	713	230	3 301	610	209	22	15	19 336
heraf i nordlig del	8 640	407	1 361	523	170	2 369	425	165	14	13	14 087
» » sydlig	3 245	130	453	190	60	932	185	44	8	2	5 249
14. » Valby-Østkreds	14 210	911	3 875	1 172	263	3 457	669	412	33	8	25 010
heraf i sydlig del	5 923	275	860	285	82	1 343	330	133	1	1	9 235
» » nordlig	5 157	286	1 297	386	108	1 476	239	132	11	4	9 096
» » vestlig	3 130	350	1 718	501	73	638	107	150	9	3	6 679
19. » Valby-Vestkreds	15 258	1 115	4 592	1 380	378	3 518	689	393	41	17	27 381
heraf i nordlig del	6 879	588	2 490	690	145	1 323	237	183	24	6	12 565
» » midterste del	4 694	295	1 223	402	130	1 130	225	120	12	6	8 237
» » sydlig	3 685	232	879	288	103	1 065	227	90	5	5	6 579
1. Frb.kr. Gl. Kongevej-kreds	4 165	755	8 626	1 173	200	1 166	166	731	30	32	17 044
heraf i østlig del	2 276	380	4 237	613	102	621	85	334	19	15	8 682
» » vestlig	1 889	375	4 389	560	98	545	81	397	11	17	8 362
2. » » Slots-kreds	13 649	1 243	12 020	1 568	351	2 678	520	878	68	73	33 048
heraf i østlig del	6 189	399	3 607	538	137	1 206	233	250	29	30	12 618
» » nordlig	5 164	448	4 126	530	107	1 028	224	282	22	20	11 951
» » sydlig	2 296	396	4 287	500	107	444	63	346	17	23	8 479
3. » » Falkoner-kreds	6 656	909	8 841	1 172	252	1 459	232	719	38	38	20 316
heraf i østlig del	2 555	390	4 455	599	113	565	90	347	19	17	9 150
» » vestlig	4 101	519	4 386	573	139	894	142	372	19	21	11 166
Ialt...	72 541	5 778	41 494	7 810	1 873	17 672	3 288	3 579	254	197	154 486
København og Frederiksberg ialt											
heraf i { københavnske kreds	243 290	18 104	108 607	25 271	6 117	61 360	11 303	10 287	795	460	485 594
heraf i { frederiksbergske	218 820	15 197	79 120	21 358	5 314	56 057	10 385	7 959	659	317	415 186
heraf i { frederiksbergske	24 470	2 907	29 487	3 913	803	5 393	918	2 328	136	143	70 408

¹ Se noten s. 188.

TABEL 239. Kandidaternes stemmetal i de enkelte opstillingskredse i København og på Frederiksberg ved folketingsvalget den 15. november 1960.

Votes obtained by candidates in the various nomination districts of Copenhagen and Frederiksberg at the election of „Folketing“ 15th November, 1960.

a. Søndre storkreds	2. kreds	3. kreds	5. kreds	7. kreds	8. kreds	9. kreds	18. kreds	Til-sammen total	Heraf personlige stemmer i of these personal votes			
									opstillings-kredse	øvrige kredse	Ialt total	
A. Socialdemokratiet												
1. Edvin Dose*	251	83	92	36	66	11 735	398	12 661	2 252	926	3 178	
2. Rasmus Hansen*	207	100	5 867	37	93	324	163	6 791	1 343	924	2 267	
3. Ib Kolbjørn*	10 186	39	80	30	33	212	154	10 734	2 063	548	2 611	
4. Orla Pedersen	106	30	60	13	24	146	9 504	9 883	1 523	379	1 902	
5. Edel Saunte*	2 236	875	1 149	604	4 323	2 802	2 437	14 426	1 695	10 103	11 798	
6. Erik Wingsøe	25	3 321	9	19	11	40	23	3 448	557	127	684	
7. Niels Arup	37	22	23	2 383	25	28	53	2 571	597	188	785	
Ialt total...	13 048	4 470	7 280	3 122	4 575	15 287	12 732	60 514	10 030	13 195	23 225	
B. Radikale venstre												
Bodil M. Begtrup	209	86	259	63	86	166	227	1 096	103	837	940	
Ester Graff	20	263	10	18	10	19	19	359	77	96	173	
Bjørn Hansen	16	18	15	26	5	580	691	1 351	287	80	367	
Sigrid Hansen	43	16	6	245	16	42	67	435	67	190	257	
F. A. Milo	12	2	5	6	184	2	10	221	32	37	69	
C. S. Nielsen (Carl Skovgaard)	602	2	1	1	4	4	3	617	91	15	106	
Ialt total...	902	387	296	359	305	813	1 017	4 079	657	1 255	1 912	
C. Konservative folkeparti												
Preben Andersen	59	83	1 204	22	41	72	153	1 634	331	430	761	
K. Bøgholm	3 421	88	73	77	95	154	227	4 135	1 295	714	2 009	
Paul Pii Johannessen	85	54	36	48	52	2 591	129	2 995	613	404	1 017	
F. C. Jørgensen	50	28	16	1 761	17	66	60	1 998	411	207	648	
Erik Lennholm	29	22	9	20	1 778	15	26	1 899	426	121	547	
Clara Munck*	470	2 391	240	311	313	374	361	4 460	1 066	2 069	3 135	
Erna Sørensen*	451	124	150	215	295	359	4 176	5 770	1 440	1 594	3 034	
Ialt total...	4 565	2 790	1 728	2 454	2 591	3 631	5 132	22 891	5 582	5 569	11 151	
D. Venstre												
Ralf Andersen	22	601	15	23	32	16	17	726	109	125	234	
Jens Jelsbak	1 071	18	14	28	14	18	32	1 195	229	124	353	
Astrid Meulengracht-Madsen	96	53	36	468	43	58	89	843	92	375	467	
Børge Nissen	18	8	2	6	7	5	1 137	1 183	211	46	257	
Edmund Olsen	12	6	2	5	7	887	10	929	223	42	265	
Karla Amos Pedersen	18	17	9	14	530	11	23	622	94	92	186	
A. Truels-Christensen	15	10	453	13	10	14	11	526	105	73	178	
Ialt total...	1 252	713	531	557	643	1 009	1 319	6 024	1 063	877	1 940	
E. Danmarks retsforbund												
Kaj Harbøll	218	8	12	8	4	242	15	507	146	47	193	
Kaj Mogensen	6	1	5	2	121	3	9	147	40	26	66	
Oscar Schönfeldt	5	128	1	3	2	10	253	402	99	21	120	
Carl Svendsen	3	1	1	102	—	—	4	111	25	9	34	
Anne Worm	19	7	143	16	15	28	37	265	55	122	177	
Ialt total...	251	145	162	131	142	283	318	1 432	365	225	590	
F. Socialistisk folkeparti												
Walther Andersen	102	54	58	828	39	130	63	1 274	265	446	711	
Vilhelm Glæsner	67	24	43	30	1 049	62	48	1 323	282	274	556	
Esther Hansen	264	1 064	193	98	129	337	239	2 324	342	1 260	1 602	
Bjarne E. Jensen	27	25	2 022	10	18	27	17	2 146	628	124	752	
Kai Moltke*	3 237	102	188	77	88	274	2 751	6 717	2 221	729	2 950	
Chr. Zastrau	33	5	14	10	8	2 694	20	2 784	675	90	765	
Ialt total...	3 730	1 274	2 518	1 053	1 331	3 524	3 138	16 568	4 413	2 923	7 336	
K. Danmarks komm. parti												
1. Ragnhild Andersen	244	81	177	58	85	662	519	1 826	713	645	1 358	
2. Leth Mouritzen	442	4	13	6	7	67	35	574	199	132	331	
3. Aage Jacobsen	19	5	260	1	3	5	10	303	81	43	124	
4. Christian Christensen	12	3	8	3	202	5	5	238	54	36	90	
5. Villy Huusfelt	9	129	7	2	8	6	7	168	48	39	87	
6. N. E. Jensen (Martin Evald Jensen)	2	3	1	123	—	—	1	131	41	8	49	
Ialt total...	728	225	466	193	305	746	577	3 240	1 136	903	2 039	

ANM. Kandidaternes stemmetal er anført med fede typer i den eller de opstillingskredse, hvori de er opstillet. De kandidater, hvis navne er mærket med *, erklæredes for valgt. Tal foran kandidaternes navne angiver, at partilister er indleveret.

(fortsættes)

TABEL 239 (fortsat). Kandidaternes stemmetal i de enkelte opstillingskredse i København og på Frederiksberg ved folketingsvalget den 15. november 1960.

Votes obtained by candidates in the various nomination districts in Copenhagen and Frederiksberg at the election of „Folketing“ 15th November 1960.

a. Søndre storkreds (fortsat)	2.	3.	5.	7.	8.	9.	18.	Til- sam- men total	Heraf personlige stemmer of these personal votes			
	kreds	kreds	kreds	kreds	kreds	kreds	kreds		opstil- lings- kredse	øvrige kredse	Ialt total	
U. De uafhængige												
Einar Bengtsson	26	14	33	46	14	6	393	532	113	139	252	
Anna Johnsen	377	334	28	54	308	50	55	1206	332	187	519	
Chr. Svenningsen	19	10	7	7	18	317	—	390	82	73	155	
Andre partistemmer	—	—	125	194	—	—	—	319	—	—	—	
Ialt total...	422	358	193	301	340	373	460	2447	527	399	926	
Søndre storkreds ialt total...	24898	10362	13174	8170	10232	25666	24693	117195	23773	25346	49119	
b. Østre storkreds	4.	6.	10.	11.	12.	15.	16.	17.	Til- sam- men total	Heraf personlige stemmer i of these personal votes		
	kreds	kreds	kreds	kreds	kreds	kreds	kreds	kreds		opstil- lings- kredse	øvrige kredse	Ialt total
A. Socialdemokratiet												
1. Lars M. Olsen*	127	72	141	9516	265	236	169	199	10725	2086	1209	3295
2. Helge Nielsen*	69	34	70	149	15883	134	153	92	16584	2734	701	3435
3. K. B. Andersen*	88	82	145	132	240	18897	287	196	20067	3358	1170	4528
4. Astrid Skjoldbo*	5772	196	181	293	603	713	660	412	8830	1326	3058	4384
5. Edvin Boye Hansen*	18	12	26	25	43	50	29	13422	13625	2476	203	2679
6. Nina Andersen*	289	389	8011	584	1224	1580	1460	1109	14646	1840	6635	8475
7. Frode Jakobsen*	135	174	250	225	410	523	17999	360	20076	4104	2077	6181
8. Robert Sørensen*	74	5167	66	58	89	89	61	78	5682	1033	515	1548
Ialt total...	6572	6126	8890	10982	18757	22222	20818	15868	110235	18957	15568	34525
B. Radikale venstre												
T. Bennike	9	6	12	7	606	18	42	17	717	93	111	204
Arne Guttermann	4	17	15	10	23	28	46	878	1021	145	143	288
Ella Wang Kemp	38	90	581	37	116	167	172	173	1374	178	793	971
Eli Müller	222	8	7	3	10	10	18	12	290	34	68	102
Svend Møller	5	536	8	11	13	15	26	18	632	86	96	182
Helge v. Rosen	—	16	14	—	8	915	39	22	1014	128	99	227
Else Merete Ross*	53	182	112	369	138	219	1904	222	3199	814	926	1740
Ialt total...	331	855	749	437	914	1372	2247	1342	8247	1478	2236	3714
C. Konservative folkeparti												
Hanne Budtz*	236	1038	901	304	607	5782	2032	1160	12060	2499	6278	8777
Oda Christensen	1390	97	100	45	64	84	158	132	2070	327	680	1007
E. Haunstrup Clemmensen*	66	206	150	45	135	155	8010	251	9018	2017	1008	3025
Jørgen Hatting	70	74	66	33	2509	171	240	85	3248	526	739	1265
Finn Jørgensen	9	33	54	10	22	49	56	4205	4438	744	233	977
Max Lindskov	79	168	3344	97	186	310	484	278	4946	585	1602	2187
Axel Tronier	5	21	11	1352	10	17	30	24	1470	307	118	425
Ove Weikop*	165	4605	448	142	223	322	558	509	6972	1398	2367	3765
Ialt total...	2020	6242	5074	2028	3756	6890	11568	6644	44222	8403	13025	21428
D. Venstre												
Holger Christensen	16	21	37	25	30	96	65	1291	1581	226	290	516
Alfred Hey	11	30	932	8	14	23	30	107	1155	148	223	371
E. Møller Jørgensen	523	15	19	4	8	16	25	17	627	93	104	197
Anker Lau*	46	100	97	41	65	123	2536	135	3143	624	607	1231
Erik Ross Pedersen	9	1208	7	7	7	19	19	17	1293	224	85	309
H. Stougaard	1	2	9	4	963	13	10	10	1012	185	49	234
Marie-Louise Truels- Christensen	44	107	82	36	82	1415	215	81	2062	265	647	912
G. Wassmann	2	—	4	539	2	11	3	3	564	116	25	141
Ialt total...	652	1483	1187	664	1171	1716	2903	1661	11437	1881	2030	3911

ANM. Kandidaternes stemmetal er anført med fede typer i den el. de opstillingskredse, hvori de er opstillet. De kandidater, hvis navne er mærket med *, erklæredes for valgt. Tal foran kandidaternes navne angiver, at partilister indleveret.

(fortsættes)

TABEL 239 (fortsat). **Kandidaternes stemmetal i de enkelte opstillingskredse i København og på Frederiksberg ved folketingsvalget den 15. november 1960.**

Votes obtained by candidates in the various nomination districts in Copenhagen and Frederiksberg at the election of „Folketing“ 15th November, 1960.

	4. kreds	6. kreds	10. kreds	11. kreds	12. kreds	15. kreds	16. kreds	17. kreds	Til-sammen total	Heraf personlige stemmer i of these personal votes		
										opstil-lings-kredse	øvrige kredse	Ialt total
b. Østre storkreds												
(fortsat)												
E. Danmarks retsforbund												
Agnar Christensen	4	7	11	2	236	12	10	12	294	57	58	115
Axel Egekvist	5	188	5	4	9	7	4	3	225	40	37	77
Aage Hansen	14	12	10	4	12	17	519	12	600	139	81	220
G. Frølich Hansen	—	3	—	2	8	2	6	257	278	44	21	65
R. Helle-Broe	117	4	7	2	2	9	13	5	159	27	42	69
Magda Madsen	18	22	192	11	22	53	35	35	388	45	196	241
Ernst E. Nielsen	3	1	1	158	1	4	2	6	176	54	18	72
Robert Sandau	6	17	30	17	34	474	43	71	692	150	218	368
Ialt total...	167	254	256	200	324	578	632	401	2812	556	671	1227
F. Socialistisk folkeparti												
Mogens Bartroff	662	3	11	15	13	22	24	20	770	72	108	180
Erik A. Jensen*	14	3	19	18	13	23	1808	7	1905	234	97	331
Ingrid Jensen	35	47	778	28	103	123	141	71	1326	138	548	686
Aksel Larsen*	1133	960	1297	1786	4658	5310	3203	2116	20463	7976	10495	18471
Henning Olsen	1	419	2	5	2	5	8	2	444	64	25	89
Morten Simonsen	1	4	3	2	3	—	8	1145	1166	158	21	179
Rigmor Thor	7	10	11	917	13	31	33	24	1046	114	129	243
Ialt total...	1853	1446	2121	2771	4805	5514	5225	3385	27120	8756	11423	20179
K. Danm. kommunist. parti												
1. Knud Jespersen	81	70	69	118	811	349	233	141	1872	497	1061	1558
2. Chr. Nielsen	6	3	5	7	10	5	518	3	557	123	39	162
3. Robert Mikkelsen	7	10	14	23	36	714	33	19	856	265	142	407
4. Bodil Leth Emanuel	8	3	9	277	31	22	32	18	400	101	123	224
5. Svend Nielsen	4	2	4	10	11	5	12	398	446	142	48	190
6. Harald Bentzen	149	—	—	2	3	9	2	—	165	36	16	52
7. Johannes Hansen	1	2	199	7	4	5	2	10	230	65	31	96
8. Dagmar Andreassen	8	149	13	14	16	27	15	7	249	37	100	137
Ialt total...	264	239	313	458	922	1136	847	596	4775	1266	1560	2826
U. De uafhængige												
Arne Bertelsen*	48	710	21	51	66	30	139	36	1101	181	391	572
Helge Guldstrøm	4	10	433	8	12	9	18	27	521	83	88	171
Hans Magle	2	10	5	2	4	6	9	498	536	81	38	119
Birthe Wetlesen	23	43	36	15	42	509	94	58	820	132	311	443
Andre partistemmer	167	—	—	138	248	—	730	—	1283	—	—	—
Ialt total...	244	773	495	214	372	554	990	619	4261	477	828	1305
Østre storkreds ialt total...	12103	17418	19085	17754	31021	39982	45230	30516	213109	41774	47341	89115
c. Vestre storkreds												
A. Socialdemokratiet												
1. Alsing Andersen*	574	10125	930	930	324	334	395	13612	2844	3487	6331	
2. Carl P. Jensen*	153	293	11206	264	50	66	73	12105	2057	899	2956	
3. Viola Nørlov*	309	1010	1615	13646	369	640	638	18227	3858	4581	8439	
4. Elna Syvertsen*	5591	309	311	207	79	120	134	6751	1431	1160	2591	
5. Kristian Albertsen*	46	73	69	112	199	12208	334	13041	6869	833	7702	
6. Rudy Schrøder	19	32	37	45	57	235	5048	5473	1315	425	1740	
7. Henrik Heie	26	43	42	54	3087	46	34	3332	567	245	812	
Ialt total...	6718	11885	14210	15258	4165	13649	6656	72541	18941	11630	30571	
B. Radikale venstre												
Bodil Bergholt (Bodil Graae)	52	53	156	189	560	128	199	1337	222	777	999	
Rigmor Christensen	15	22	42	47	44	855	61	1086	277	231	508	
Hermod Lannung	51	78	692	852	135	234	626	2668	890	498	1388	
H. Nonno-Nielsen	182	4	1	8	5	9	3	212	42	30	72	
Christine Rasmussen	8	380	20	19	11	17	20	475	89	95	184	
Ialt total...	308	537	911	1115	755	1243	909	5778	1520	1631	3151	

ANM. Kandidaternes stemmetal er anført med fede typer i den eller de opstillingskredse, hvori de er opstillet. De kandidater, hvis navne er mærket med *, erklæredes for valgt. Tal foran kandidaternes navne angiver, at partiliste er indleveret.

(fortsættes)

TABEL 239 (fortsat). Kandidaternes stemmetal i de enkelte opstillingskredse i København og på Frederiksberg ved folketingsvalget den 15. november 1960.

Votes obtained by candidates in the various nomination districts of Copenhagen and Frederiksberg at the election of „Folketing“ 15th November, 1960.

c. Vestre storkreds (fortsat)	I. kreds	I3. kreds	I4. kreds	I9. kreds	I. Fr.b. kreds	2. Fr.b. kreds	3. Fr.b. kreds	Til- sam- men total	Heraf personlige stemmer i of these personal votes		
									opstil- lings- kredse	øvrige kredse	Ialt total
C. Konservative folkeparti											
Kristen Amby*.....	101	116	3 113	3 735	326	386	412	8 189	1 539	1 341	2 880
Axel Clausen	1 358	32	78	116	68	94	161	1 907	294	549	843
Einar P. Foss*	63	57	195	213	460	9 698	591	11 277	3 244	1 579	4 823
Hagen Hagensen	43	36	72	75	6 945	466	458	8 095	2 114	1 150	3 264
Marie A. Lowzow*	149	175	395	439	792	1 331	7 157	10 438	2 011	3 281	5 292
M. P. Nielsen	12	1 398	22	14	35	45	62	1 588	259	190	449
Ialt total...	1 726	1 814	3 875	4 592	8 626	12 020	8 841	41 494	9 461	8 090	17 551
D. Venstre											
Rigmor Berg-Nielsen	518	24	99	93	67	124	106	1 031	86	513	599
M. Brun-Pedersen	19	13	18	24	941	18	11	1 044	140	103	243
Marie Jørgensen	25	617	21	42	17	21	18	761	159	144	303
Erik Kandrup	19	13	14	16	20	22	932	1 036	173	104	277
Jens Lillelund	26	31	1 002	67	66	69	58	1 319	249	317	566
R. C. Paabøl	21	10	13	16	53	1 303	34	1 450	280	147	427
Holger Ærsøe	4	5	5	1 122	9	11	13	1 169	184	47	231
Ialt total...	632	713	1 172	1 380	1 173	1 568	1 172	7 810	1 271	1 375	2 646
E. Danmarks retsforbund											
Carl Gisselø	3	11	12	16	9	283	10	344	92	61	153
J. Schmidt Hansen	3	192	10	319	13	17	10	564	168	53	221
Ayoë Herbøl	10	11	22	25	165	38	29	300	61	135	196
Tage Olsson (Tage Olsen) ..	1	5	213	13	1	5	1	239	51	26	77
Anker Jul Overby	3	5	3	4	8	6	200	229	67	29	96
Paul H. Simonsen	179	6	3	1	4	2	2	197	71	18	89
Ialt total...	199	230	263	378	200	351	252	1 873	510	322	832
F. Socialistisk folkeparti											
Emma Hansen	179	345	328	208	129	279	1 188	2 656	402	1 468	1 870
Arne Larsen*	195	275	257	3 158	90	164	156	4 295	1 522	1 137	2 659
Børge Nielsen (Børge Dybdal)	35	65	46	41	893	22	36	1 138	253	245	498
Helge Breinholdt Nielsen ...	10	2 502	24	16	13	15	13	2 593	621	91	712
Ove Petersen	1 641	71	94	64	23	46	37	1 976	527	335	862
V. K. Sørensen	8	17	19	10	8	2 127	7	2 196	694	69	763
Sigurd Ømann	25	26	2 689	21	10	25	22	2 818	778	129	907
Ialt total...	2 093	3 301	3 457	3 518	1 166	2 678	1 459	17 672	4 797	3 474	8 271
K. Danmarks komm. parti											
1. Ingmar Wagner	78	119	542	91	20	78	23	951	245	409	654
2. Poul Thomsen	4	11	25	504	5	9	2	560	211	56	267
3. Svend Svendsen	6	397	17	5	—	3	1	429	134	32	166
4. Tage Olsen	—	8	6	6	2	350	1	373	114	23	137
5. Erik Hansen	263	5	6	5	2	3	1	285	92	22	114
6. Hans Kirk	27	36	41	45	15	43	190	397	95	207	302
7. Etty Hiort-Lorenzen	24	34	32	33	122	34	14	293	49	171	220
Ialt total...	402	610	669	689	166	520	232	3 288	940	920	1 860
U. De uafhængige											
S. U. Berg	42	6	343	7	10	14	12	434	101	91	192
H. Bæk	8	4	10	2	7	10	610	651	138	41	179
Jonna Katborg	22	189	39	39	55	61	72	477	59	288	347
Axel Olsen	8	8	14	5	645	19	11	710	187	65	252
Sv. Søe-Pedersen	9	2	6	340	14	774	14	1 159	271	45	316
Andre partistemmer	148	—	—	—	—	—	—	148	—	—	—
Ialt total...	237	209	412	393	731	878	719	3 579	756	530	1 286
Vestre storkreds ialt total...	12 315	19 299	24 969	27 323	16 982	32 907	20 240	154 035	38 196	27 972	66 168

ANM. Kandidaternes stemmetal er anført med fede typer i den el. de opstillingskredse, hvori de er opstillet. De kandidater, hvis navne er mærket med *, erklæredes for valgt. Tal foran kandidaternes navne angiver, at partiliste er indleveret.

TABEL 240. Fordelingen af kreds- og tillægsmandater i de tre storkredse i København og på Frederiksberg ved folketingsvalget den 15. november 1960.
Seats and additional seats distributed by constituencies in Copenh. and Frederiksberg at the election of „Folketing“ 15th Nov., 1960.

		Liste A	Liste B	Liste C	Liste D	Liste E	Liste F	Liste K	Liste U	Ialt total
		Socialdemokratiet social democratic party	Radikale venstre social liberals	Konservative folkeparti conservatives	Venstre liberals	Danmarks retsforbund Georgists	Socialistisk folkeparti socialists	Danmarks kommunistiske parti communists	De uafhængige the independents	
Folketingsvalget d. 15. nov. 1960										
Søndre storkreds	Kredsmandater seats	4	—	1	—	—	1	—	—	6
	Tillægsmandater add. seats . .	—	—	1	—	—	—	—	—	1
Østre storkreds	Kredsmandater seats	6	—	3	—	—	2	—	—	11
	Tillægsmandater add. seats . .	2	1	—	1	—	—	—	1	5
Vestre storkreds	Kredsmandater seats	4	—	3	—	—	1	—	—	8
	Tillægsmandater add. seats . .	1	—	—	—	—	—	—	—	1
Ialt total	Kredsmandater seats	14	—	7	—	—	4	—	—	25
	Tillægsmandater add. seats . .	3	1	1	1	—	—	—	1	7
Ialt total		17	1	8	1	—	4	—	1	32
Folketingsvalget d. 14. maj 1957										
Kredsmandater seats		14	1	7	2	—	—	1	—	25
Tillægsmandater additional seats		2	1	1	—	2	—	1	—	7
Ialt total		16	2	8	2	2	—	2	—	32

TABEL 241. Folketingsvalget i Gentofte kommune den 15. november 1960.
Election of „Folketing“ in Gentofte 15th November, 1960.

Københavns amts 1. opstillingskreds (Gentofte)	Antal vælgere electorate	Stemmetal votes											Ialt total	Stemme- procent per cent voting
		A	B	C	D	E	F	K	U	Gyldige stemmer tilsammen valid votes, total	Ugyldige invalid			
		Socialdemokratiet social democratic party	Radikale venstre social liberals	Konservative folkeparti conservatives	Venstre liberals	Danmarks retsforbund Georgists	Socialistisk folkeparti socialists	Danmarks kommunistiske parti communists	De uafhængige the independents	Blanke blank	Særprægede pecul.			
Gentofte	4 306	798	209	2 028	356	55	129	16	220	3 811	8	2	3 821	88,7
Rådhus kr.	4 172	337	139	2 373	370	40	85	16	279	3 639	10	3	3 652	87,5
æggersborg	3 382	576	190	1 658	271	37	95	15	192	3 034	7	2	3 043	90,0
Bakkegård	8 227	2 686	297	2 496	572	124	539	106	292	7 112	9	2	7 123	86,6
Dyssegård	7 914	1 921	368	3 255	741	104	303	43	316	7 051	11	7	7 069	89,3
Ialt total	28 001	6 318	1 203	11 810	2 310	360	1 151	196	1 299	24 647	45	16	24 708	88,2
Københavns amts 6. opstillingskreds (Hellerup)														
Maglegård	7 879	933	308	4 102	723	61	195	38	515	6 875	18	9	6 902	87,6
Hellerup	8 462	1 444	289	3 907	784	100	241	39	474	7 278	17	2	7 297	86,2
Ørdrup	7 862	1 472	319	3 646	679	116	258	26	384	6 900	9	1	6 910	87,9
Skovshoved	6 015	1 270	251	2 562	499	67	212	29	356	5 246	9	3	5 258	87,4
Ialt total	30 218	5 119	1 167	14 217	2 685	344	906	132	1 729	26 299	53	15	26 367	87,3
15. nov. { Ialt total	58 219	11 437	2 370	26 027	4 995	704	2 057	328	3 028	50 946	98	31	51 075	87,7
1960 { %	•	22,5	4,7	51,1	9,8	1,4	4,0	0,6	5,9	100,0	•	•	•	•
14. maj { Ialt total	58 608	10 263	3 065	24 936	7 701	2 350	—	850	1 272	50 437	148	39	50 624	86,4
1957 { %	•	20,3	6,1	49,4	15,3	4,7	—	1,7	2,5	100,0	•	•	•	•

TABEL 242. Menighedsrådsvalgene i november 1961. Election of parish councils.

	Antal stemmeberetigede vælgere	Kredse med 1 liste ¹		Kredse med flere lister						Valgte kandidater			
		Kredse	Valgte	2 lister		3 lister		4 lister		Antal stemmeberetigede	Stemme- procent	Ialt	Heraf kvinder
				Kredse	Valgte	Kredse	Valgte	Kredse	Valgte				
København	509 402	59	804	6	88	5	75	—	—	94 753	7,0	967	299
Frederiksberg	83 348	10	147	—	—	—	—	—	—	—	•	147	52
Gentofte	59 859	9	127	—	—	—	—	—	—	—	•	127	29
Hovedstaden ialt	652 609	78	1 078	6	88	5	75	—	—	94 753	7,0	1 241	380
Omegnskommunerne	265 670	27	341	7	79	4	59	4	52	104 021	10,8	531	121
Hovedstadsområdet	918 279	105	1 419	13	167	9	134	4	52	198 774	9,0	1 772	501

¹ Der afholdtes ikke valg.

XIII. Kommunernes tjenestemænd m. m. *Local civil servants.*

TABEL 243. Antal ansatte og antal pensionister under Københavns kommune 1940/41—62/63.
Number of employed persons and number of pensioners under the municipality of Copenhagen.

Ansatte fordelt efter Institutioner <i>institutions</i>	1940-41	1950-51	1960-61	1961-62	1962-63
	Københavns overpræsidium	30	61	76	•
Borgerrepræsentationen	18	14	15	15	17
Overborgmesterens afdeling:					
Sekretariatet.....	8	23	15	16	19
Administrationskommissionens sekretariat ¹	•	•	13	13	13
Direktoratet for stadens regnskabsvæsen ²	42	42	38	38	38
Direktoratet for stadens revision.....	41	73	67	68	67
Skattedirektoratet.....	762	1 103	1 264	1 288	1 278
Lønningsdirektoratet.....	17	32	27	28	30
Direktoratet for stadens faste ejendomme.....	157	172	156	150	148
Magistratens 1. afdeling:					
Direktoratet for stadens alm. øvrighedsf. og legatkontoret	40	54	59	59	57
Statistisk kontor.....	217	363	302	300	307
Kommunebibliotekerne, rådhusbibl. og børnebibl.....	238	371	298	296	288
Begravelsesvæsenet.....	523	598	480	487	484
Skolevæsenet.....	3 877	5 418	4 775	4 705	4 794
Torvevæsenet.....	354	325	206	200	207
Iøvrigt ³	44	25	34	34	18
Magistratens 2. afdeling:					
Sekretariatet.....	6	13	11	11	12
Hospitalsvæsenet ⁴	5 295	7 112	8 298	8 846	8 998
Sundhedsvæsenet.....	163	401	269	275	275
Direktoratet for Københavns komm. beboelsesejendomme	1 136	1 315	355	353	360
Rådhusforvalterens kontor.....	775	1 048	715	721	702
Folkekøkkenerne.....	143	231	117	118	120
Thorvaldsens museum.....	24	29	22	22	22
Magistratens 3. afdeling:					
Forsørgelsesvæsenet.....	2 811	3 275	3 726	3 848	3 949
Magistratens 4. afdeling:					
Direktoratet for staden Københavns bygningsvæsen ⁵	32	74	60	61	64
Stadsbygmesterens direktorat.....	68	80	72	70	70
Brandchefens direktorat.....	531	715	691	712	736
Stadskonduktørens direktorat.....	54	55	48	54	55
Stadsingeniørens direktorat.....	1 079	1 449	1 328	1 409	1 441
Stadsarkitektens direktorat.....	173 ⁶	110	82	85	87
Rådgivende ingeniørkontor ⁶	•	80	69	69	72
Magistratens 5. afdeling:					
Sekretariatet.....	8	10	10	10	10
Belysningsvæsenet.....	2 725	2 720	2 229	2 350	2 354
Vandforsyningen.....	465	494	452	452	470
Sporvejene.....	4 431	5 620	4 906	4 875	4 889
Kørselsafdelingen.....	350	227	121	122	124
Håndværksafdelingen.....	377	546	354	354	347
Tilsammen total.....	27 014	34 278	31 760	32 499	32 922
heraf kvinder.....	11 356	15 703	15 289	15 886	16 141
Pensionister m. fl. pensioners etc.	^{30/9} 1940	^{30/9} 1950	^{30/9} 1960	^{30/9} 1961	^{30/9} 1962
Egenpensionister <i>own pension</i>	3 654	4 760	5 221	5 061	4 973
Efterladte <i>surviving relatives</i>	1 972	2 529	3 035	3 110	3 151
Understøttelse og ventepenge <i>other pensioners</i>	87	35	17	15	13
Ialt total.....	5 713	7 324	8 273	8 186	8 137

¹ Oprettet som (midlertidig) selvstændig institution 1/4 1955. ² Herunder stadens hovedkasse. ³ Herunder stadsarkivet og bymuseet samt til og med 1961/62 psykoteknisk institut. ⁴ Hospitalsvæsenet omfatter fra 1952-53 også sindssygevæsenet. ⁵ Magistratens 4. afd. s. 1. og 2. sekretariat samledes 1/4 1945 til eet sekretariat, hvis betegnelse 1/4 1946 ændredes til direktoratet for staden Københavns bygningsvæsen. ⁶ Kommunens rådgivende ingeniørkontor udskiltes 1/4 1944 fra stadsarkitektens direktorat.

ANM. 1. Antallet af ansatte omfatter kun personale, der lønnes på kommunens løbende budget for de pågældende år, mens personale, der lønnes af bevillinger på kapitalregnskabet, ikke er medregnet. Ledige stillinger, til hvilke der er budgetteret løn, er indbefattet i tallene.

ANM. 2. Antallet af ansatte omfatter det til enhver tid under de enkelte institutioner henførte personale, hvorved særligt skal erindres om, at overpræsidiat fra 1/4 1960 helt er overgået til staten, dog bevaredes de ansattes stilling som kommunale tjenestemænd indtil 1/4 1961, jfr. iøvrigt note 6, ovenfor.

TABEL 244.

Antal personer i kom-

Number of persons employed

	Lønklasse division															
	1	2	3	4	5	6	7	8	9	10	11	12	13	14	15	16
A. København																
Budgettet 1962-63																
Borgerrepræsentationen.....	-	-	-	-	-	-	-	-	-	-	2	-	-	-	-	-
Overborgmesterens afdeling																
Sekretariatet.....	-	-	-	2	-	-	-	-	-	-	1	-	-	-	-	-
Administrationskomm. sekretariat..	-	-	-	-	-	-	-	-	1	-	-	-	-	-	1	-
Regnskabsdirektoratet.....	-	-	-	6	-	-	-	-	3	-	2	-	-	-	-	-
Revisionsdirektoratet.....	-	-	-	2	-	-	-	-	3	-	8	-	-	-	-	-
Skattedirektoratet.....	-	-	-	240	-	-	-	-	29	-	162	-	-	-	-	-
Lønningsdirektoratet.....	-	-	-	3	-	-	-	-	6	-	4	-	-	-	-	-
Ejendomsdirektoratet.....	-	-	-	1	-	-	-	-	1	1	1	1	-	3	-	-
Ialt total.....	-	-	-	254	-	-	-	-	43	1	178	1	-	3	1	-
Magistratens 1. afdeling																
Dir. for stadens almindelige øvrig-	-	-	-	2	-	-	-	-	2	-	-	-	-	-	-	-
hedsforretninger og legatkontor...	-	-	-	44	-	-	-	-	4	-	12	-	-	-	-	-
Statistisk kontor.....	-	-	-	35	-	-	-	1	4	-	2	-	-	-	-	-
Kommunebibliotekerne.....	-	-	-	8	-	-	-	1	1	-	-	-	-	-	-	44
Børnebibliotekerne.....	-	-	-	11	17	-	-	16	1	26	4	-	-	16	-	10
Begravelsesvæsenet.....	-	50	1	10	46	1	8	6	33	8	8	-	-	-	-	983
Skolevæsenet.....	-	-	-	-	-	-	12	-	25	2	1	-	-	4	-	-
Torvevæsenet.....	-	-	-	-	-	-	-	-	-	3	-	-	-	1	-	-
Stadsarkivet og bymuseet.....	-	-	-	-	-	-	-	-	-	-	3	-	-	-	-	-
Ialt total.....	-	50	1	110	63	1	38	-	55	84	31	1	-	21	-	1037
Magistratens 2. afdeling																
Sekretariatet.....	-	-	-	4	-	-	-	-	-	-	1	-	-	-	-	-
Hospitalsvæsenet.....	14	-	16	74	212	39	369	756	55	124	44	45	31	52	142	-
Sundhedsvæsenet.....	-	1	-	10	7	-	6	17	3	-	4	8	-	1	5	-
Kommunens beboelsejendomme...	-	-	-	13	-	-	-	-	8	-	9	-	-	-	-	-
Rådhusforvalterens kontor.....	2	-	-	18	37	-	113	-	13	47	3	23	-	8	-	-
Folkkekøkkenerne.....	2	-	-	3	1	-	3	-	2	-	-	2	-	1	-	-
Thorvaldsens museum.....	-	-	-	-	-	-	-	-	-	1	-	-	-	1	-	-
Ialt total.....	18	1	16	122	257	39	491	773	81	172	61	484	31	63	147	-
Magistratens 3. afdeling																
Forsørgelsesvæsenet.....	3	-	31	156	12	38	92	78	144	28	121	108	2	28	20	-
Magistratens 4. afdeling																
Bygningsvæsenet.....	-	-	-	7	-	-	-	-	2	-	6	-	-	-	-	-
Stadsbygmesterens direktorat.....	-	-	-	-	-	-	-	-	2	-	2	-	-	-	-	-
Brandchefens direktorat.....	-	-	-	3	64	-	261	-	7	86	7	48	-	31	-	-
Stadskonduktørens direktorat.....	-	-	-	-	-	-	-	-	-	-	-	-	-	2	-	-
Stadsingeniørens direktorat.....	-	-	-	21	3	4	27	-	11	31	10	21	-	48	5	-
Stadsarkitektens direktorat.....	-	-	-	-	-	-	-	-	3	-	5	-	-	1	-	-
Rådgivende ingeniørkontor.....	-	-	-	-	-	-	-	-	2	-	2	-	-	3	-	-
Ialt total.....	-	-	-	31	67	4	288	-	27	117	32	69	-	85	5	-
Magistratens 5. afdeling																
Sekretariatet.....	-	-	-	-	-	-	-	-	1	-	-	-	-	-	-	-
Belysningsvæsenet.....	-	-	-	45	14	-	63	-	45	244	46	39	-	65	25	1
Vandforsyningen.....	-	-	-	7	1	-	17	-	5	49	6	21	-	4	-	-
Spørvejene.....	-	-	-	45	488	-	2236	-	6	1	25	58	-	71	74	-
Kørselsafdelingen.....	-	-	-	-	-	-	-	-	-	1	1	-	-	-	-	-
Håndværksafdelingen.....	-	-	-	2	-	-	-	-	1	-	4	1	-	-	-	-
Ialt total.....	-	-	-	99	503	-	2316	-	58	295	82	119	-	140	99	1
Tilsammen total.....	21	51	48	772	902	82	3225	851	408	697	507	782	33	340	272	1038
heraf kvinder females.....	21	51	48	762	25	82	18	851	339	33	219	534	32	65	157	509

¹ D. v. s. det i årets løb forventede antal beskæftigede personer omregnet til helårsbeskæftigede personer. ² Økonomidirektøren har også ledelsen af direktoratet.

ANM. 1. Kun personale, der lønnes på det løbende budget, er medregnet.

ANM. 2. Vedrørende årslønnen for de enkelte lønklasser pr. 1. oktober 1962 henvises til Københavns kommunalkalender

munernes tjeneste.
by the municipalities.

Lønklasse division														Tjenestemænd udenfor lønklasserne c. s. outside divisions	Ialt tjenestemænd total civil servants	heraf kvinder of which females	Lønarbejdere wage-ear.ner.s	Andre ansatte other employees	Til sammen total
17	18	19	20	21	22	23	24	25	26	27	28	29	30						
1	-	-	-	-	1	-	-	1	-	-	1	-	-	5	11	4	-	6	17
2	-	2	-	-	-	-	-	1	-	-	1	-	1 ²	-	10	4	-	9	19
1	-	2	-	-	-	-	1	-	-	-	1	-	-	-	7	1	-	6	13
6	-	5	-	-	4	-	1	-	1	3	-	1	- ²	-	32	15	-	6	38
20	-	10	-	-	9	-	5	2	1	1	-	-	1	-	62	7	-	5	67
91	107	94	-	-	37	-	4	9	11	7	-	2	1	-	794	461	-	484	1 278
3	-	5	-	-	1	-	-	1	-	1	1	-	1	-	26	13	-	4	30
14	-	10	-	-	7	1	1	2	2	-	1	-	1	4	51	9	80	17	148
137	107	128	-	-	58	1	12	15	15	12	4	3	5	4	982	510	80	531	1 593
6	-	3	-	-	7	-	-	-	-	3	1	-	1	-	25	7	-	32	57
41	-	8	-	-	10	-	-	-	1	1	1	-	1	-	160	110	-	147	307
3	-	1	-	29	-	6	6	1	1	1	-	-	1	-	135	100	16	83	234
1	-	-	-	6	-	-	-	2	-	-	-	-	-	-	29	27	-	25	54
11	3	9	-	-	4	1	-	-	2	1	-	1	-	5	128	25	279	77	484
10	2	5	-	1459	173	-	-	56	35	2	3	1	1	213	3 106	1 489	691	997	4 794
12	1	6	-	-	4	-	-	1	1	1	-	1	-	-	71	2	126	10	207
3	-	-	2	-	1	-	-	-	-	1	-	-	-	-	11	1	4	3	18
87	6	32	2	1494	199	7	6	60	40	10	5	3	4	218	3 665	1 761	1 116	1 374	6 155
2	-	1	-	-	-	-	-	1	-	-	-	-	-	-	10	7	-	2	12
60	12	32	-	-	13	6	6	7	3	3	86	2	3	8	2 620	1 657	2 798	3 580	8 998
6	1	7	-	-	8	4	2	1	4	-	4	1	1	14	115	75	37	123	275
15	-	7	-	-	3	-	-	1	-	-	1	-	1	-	58	29	7	295	360
17	4	4	-	-	2	-	-	1	-	-	-	-	1	-	293	78	353	56	702
6	2	2	-	-	1	-	1	-	-	-	-	-	1	-	27	14	79	14	120
1	-	1	-	-	-	-	-	-	-	1	-	-	-	-	5	2	15	2	22
107	19	54	-	-	27	10	9	11	7	4	92	4	6	22	3 128	1 862	3 289	4 072	10 489
268	8	88	-	4	56	1	12	3	17	2	7	2	3	210	1 542	896	838	1 569	3 949
13	-	8	-	-	3	-	1	2	1	1	1	-	1	-	46	21	-	18	64
8	3	6	3	-	13	-	4	3	5	1	1	-	-	-	51	9	-	19	70
27	1	8	-	-	9	-	-	3	-	3	1	-	1	-	560	14	90	86	736
9	-	7	-	-	6	-	1	-	3	1	1	-	1	-	31	4	-	24	55
66	12	39	-	-	44	1	5	21	1	12	2	3	1	-	388	51	927	126	1 441
4	-	11	-	-	25	-	9	2	1	1	2	-	1	-	65	9	-	22	87
7	-	11	-	-	15	-	-	7	1	2	1	-	1	-	52	7	-	20	72
134	16	90	3	-	115	1	20	38	12	21	9	3	6	-	1 193	115	1 017	315	2 525
1	-	1	-	-	1	-	-	1	-	-	1	-	-	-	6	2	-	4	10
198	29	86	4	-	56	-	4	11	12	8	7	5	1	-	1 008	157	1 142	204	2 354
37	10	22	-	-	8	-	3	6	-	2	1	1	1	-	201	19	228	41	470
93	21	51	2	-	23	3	6	8	4	3	2	1	1	-	3 222	77	1 471	196	4 889
1	-	1	-	-	-	-	-	-	-	-	-	-	-	-	4	-	104	16	124
12	3	9	-	-	5	-	-	1	-	-	-	-	1	-	39	4	290	18	347
342	63	170	6	-	93	3	13	27	16	13	11	8	3	-	4 480	259	3 235	479	8 194
1076	219	562	11	1498	549	23	72	155	107	62	129	23	27	459	15 001	5 407	9 575	8 346	32 922
361	19	80	1	720	98	4	2	12	6	-	3	-	-	355	5 407	5 407	4 379	6 355	16 141

ratet for stadens regnskabsvæsen.

TABEL 244 (fortsat).

Antal personer i
Number of persons employed

	Lønklasse division														
	1	2	3	4	5	6	7	8	9	10	11	12	13	14	15
B. Frederiksberg															
Budgettet 1962-63															
Borgmesterens afdeling	-	-	-	-	-	-	-	1	-	-	-	-	-	-	-
Den økonomisk-juridiske forvaltning															
Centraladministrationen	-	-	2	-	-	-	-	8	-	-	-	-	-	-	-
Rådhusets drift	-	-	-	-	9	-	2	-	-	1	-	-	-	-	-
Skattedirektoratet	-	-	10	-	1	-	-	18	-	-	-	-	-	-	-
Kasse- og regnskabsafdelingen	-	-	7	-	-	-	-	10	-	-	-	1	-	-	1
Ialt total	-	-	19	-	10	-	2	36	-	1	-	1	-	-	1
Hospitals- og socialforvaltningen															
Hospitalsvæsenet	4	3	7	6	26	108	12	1	33	5	2	2	46	-	3
Socialkontoret	-	-	5	-	-	-	-	14	-	-	-	-	-	-	-
Alderdøms hjemmet	1	-	-	-	1	8	-	-	8	-	-	-	-	-	1
Løvrigt ²	-	-	1	-	1	6	-	-	2	-	-	-	2	-	-
Ialt total	5	3	13	6	28	122	12	15	43	5	2	2	48	-	4
Den kulturelle forvaltning															
Centraladministrationen	-	-	-	-	-	-	-	-	-	-	-	-	-	-	-
Skolerne	-	1	1	-	11	-	5	-	-	-	-	-	-	-	-
Bibliotekerne	-	-	6	-	1	-	-	1	-	-	-	-	-	14	-
Løvrigt ³	-	-	-	-	-	-	-	-	-	-	-	-	-	-	-
Ialt total	-	1	7	-	12	-	5	1	-	-	-	-	-	14	-
Den tekniske forvaltning															
Centraladministrationen	-	-	5	-	2	-	-	7	-	-	-	2	-	-	-
Ingeniøraftdeling I ⁴	-	-	-	-	39	-	59	-	-	6	-	4	-	-	-
Ingeniøraftdeling II ⁵	-	-	-	-	-	-	6	-	-	5	-	7	-	-	-
Ialt total	-	-	5	-	41	-	65	7	-	11	-	13	-	-	-
Sundhedsvæsenet	-	-	-	-	-	-	-	-	-	-	-	-	-	-	-
Brandvæsenet	-	-	-	-	62	-	17	-	-	4	-	8	-	-	-
Tilsammen total	5	4	44	6	153	122	101	60	43	21	2	24	48	14	5

	Lønklasse division								
	1	2 a+b	4	5	6	7	8	9 a	9 b
C. Gentofte									
Budgettet 1962-63									
Kommunesekretariatet og personalekontoret	-	-	-	-	-	-	1	-	-
Teknisk forvaltning									
Vandvæsenet	-	-	5	10	-	3	5	-	-
Vejvæsenet m. m.	1	16	21	5	2	2	8	-	-
Løvrigt ⁶	13	-	2	2	4	2	19	-	-
Ialt total	14	16	28	17	6	7	32	-	-
Den økonomiske forvaltning									
Økonomikontoret	6	-	-	-	4	-	3	-	-
Hovedbogholderi og kasse	1	-	-	-	6	-	3	-	-
Løvrigt ⁷	1	-	6	1	1	1	1	-	-
Ialt total	8	-	6	1	11	1	7	-	-
Skattedirektoratet									
Skattevæsenet	23	-	-	-	19	-	30	-	-
Folkeregistret	10	-	-	-	2	-	2	-	-
Ialt total	33	-	-	-	21	-	32	-	-
Socialdirektoratet	5	-	5	-	11	-	6	-	-
Den kulturelle forvaltning	32	-	20	-	4	-	2	24	10
Brandvæsenet	2	32	16	8	-	3	3	-	-
Bygningsvæsenet	4	-	-	-	3	-	5	-	-
Tilsammen total	98	48	75	26	56	11	88	24	10

¹ D. v. s. det i årets løb samlede antal beskæftigede personer omregnet til helårsbeskæftigede personer. ² Herunder tuberkulosestationen, decinfektions- samt tekniske anlæg i kommunens administrationsbygninger, hospitalet m. m. ³ Herunder den tekniske forvaltningskontorer. ⁴ Herunder den sådanne.

kommunernes tjeneste.

by the municipalities.

											Lønramme division				Lærer- personale teachers	Ialt tjeneste- mænd total civil servants	Løn- arbejdere ¹ wage- earners	Andre ansatte ¹ other employees	Til- sammen total
16	17	18	19	20	21	22	23	24	25	26	A	B	C	D					
3	-	1	-	-	-	-	-	-	1	-	-	-	-	-	6	-	2	8	
9	-	4	1	-	4	1	1	-	1	1	-	-	-	-	32	2	15	49	
41	-	19	-	-	9	5	1	3	1	-	-	-	-	-	13	2	3	18	
14	-	2	-	-	4	2	-	1	-	-	-	-	-	-	108	-	52	160	
64	-	26	1	-	17	8	2	4	2	1	-	-	-	-	42	-	24	66	
7	1	1	1	1	1	-	1	-	-	-	-	-	-	18	195	4	94	293	
24	-	4	-	-	5	3	1	1	-	1	-	-	-	-	289	460	619	1 368	
-	-	-	-	-	-	-	-	-	-	-	-	-	-	-	58	-	19	77	
-	-	-	-	-	-	-	-	-	-	-	-	-	-	-	19	81	11	111	
-	-	-	-	-	-	-	-	-	-	-	-	6	1	-	19	18	26	63	
31	1	5	1	1	6	3	2	1	-	1	-	-	6	19	385	559	675	1 619	
1	-	1	-	-	-	-	1	1	-	1	-	-	-	-	5	-	6	11	
1	-	-	-	-	-	-	-	-	-	-	-	-	-	-	527	94	75	720	
3	-	-	8	-	3	1	-	1	-	-	-	-	5	-	38	20	35	93	
-	-	-	-	-	-	-	-	-	-	-	-	4	5	-	9	4	70	83	
5	-	1	8	-	3	1	1	2	-	1	4	5	5	-	527	603	118	186	
17	-	16	-	-	8	14	9	1	3	1	-	-	-	-	85	-	94	179	
21	1	5	-	-	4	-	-	-	-	-	-	-	-	-	139	152	9	300	
1	-	-	1	-	-	-	-	-	-	-	-	-	-	-	20	163	8	191	
39	1	21	1	-	12	14	9	1	3	1	-	-	-	-	244	315	111	670	
-	-	-	-	-	-	-	1	-	-	-	-	-	-	-	1	-	3	4	
1	-	-	-	-	1	1	-	1	-	-	-	-	-	-	95	7	5	107	
143	2	54	11	1	39	27	15	9	6	4	4	5	11	19	527	1 529	1 003	3 608	

								Tjeneste- mænd udenfor lønklasser- ne c. s. outside division	Ialt tjeneste- mænd total civil servants	Løn- arbejdere ¹ wage- earners	Andre ansatte ¹ other	Tilsammen total
Lærerpers. teachers	10	11	12	13	14	15	16					
-	2	-	-	-	-	1	-	-	4	-	1	5
-	4	2	-	-	-	-	-	-	29	30	-	59
-	5	4	-	-	-	-	-	-	64	305	-	369
-	8	8	6	-	5	1	1	-	71	73	9	153
-	17	14	6	-	5	1	1	-	164	408	9	581
-	2	-	-	-	1	-	1	-	17	-	1	18
-	2	1	-	1	1	-	-	-	15	-	2	17
-	1	1	-	-	-	-	-	-	13	50	19	82
-	5	2	-	1	2	-	1	-	45	50	22	117
-	20	7	4	3	-	1	1	-	108	-	18	126
-	2	1	-	-	-	-	-	-	17	-	4	21
-	22	8	4	3	-	1	1	-	125	-	22	147
-	5	4	1	-	1	1	1	6	46	-	128	174
570	3	5	-	1	2	-	1	5	679	96	41	816 ⁸
-	1	1	-	-	-	1	-	-	67	-	-	67
-	2	2	4	3	2	-	1	-	26	-	-	26
570	57	36	15	8	12	5	6	11	1 156 ⁹	554	223	1 933

stalten, daghjem, plejehjem, sundhedsplejersker og folkekøkken. ³ Fritidshjem og tandklinikker. ⁴ Kommunale værker. ⁵ Vej- og kloakafdelingen almindelige forvaltning. ⁸ Herunder 726 personer ved skolevæsenet. ⁹ Herunder medregnet 119 personer, som ikke er tjenestemænd, men lønnes som

TABEL 245 (fortsat).

Sygeligheden blandt kommunernes sygelønsberettigede personale.

Sickness among municipal staff entitled to sick-pay.

B. Frederiksberg.

	Admini- str.- og kontor- pers.		Maskin- mestre, lednings- inspekt. m. fl.		Øvrige funktion- nærer		Sygepleje- personale m. fl.		Personale ved bibliote- kerne		Budgetm. lønnede pers. iflg. vedtægtens §§ 96 og 103 ¹		Løst ansat budgetmæs. lønnet per- sonale m. fri station på kommunale institutioner ²		Tilsammen ³ total		
	1960-61														1960-61	1959-60	
	Gnstl. antal tjenestemænd average number of civil servants	Antal sygedage pr. tjenestemand number of sick-days per civil servant	Gnstl. antal tjenestemænd average number of civil servants	Antal sygedage pr. tjenestemand number of sick-days per civil servant	Gnstl. antal tjenestemænd average number of civil servants	Antal sygedage pr. tjenestemand number of sick-days per civil servant	Gnstl. antal tjenestemænd average number of civil servants	Antal sygedage pr. tjenestemand number of sick-days per civil servant	Gnstl. antal personer average number of persons	Antal sygedage pr. person number of sick-days per person	Gnstl. antal personer average number of persons	Antal sygedage pr. person number of sick-days per person	Gnstl. antal personer average number of persons	Antal sygedage pr. person number of sick-days per person	Gnstl. antal personer average number of persons	Antal sygedage pr. person number of sick-days per person	
Institutioner⁴ institutions																	
Ingeniørafd. I ⁵ gas works, pow. pl., etc.	—	—	46	12,4	103	23,4	—	—	—	64	19,5	—	—	213	19,9	222	27,5
Administration	351	10,4	—	—	29	12,0	—	—	—	2	8,0	—	—	382	10,5	385	11,5
Hospitalsvæsen hospitals	15	6,1	2	20,5	43	9,4	5	32,2	—	146	9,3	1	...	207	9,3	213	13,2
Alderdomshjem	—	—	—	—	1	...	—	—	—	475	25,2	198	11,2	843	20,9	823	21,9
Kom. biblioteker libraries	1	...	—	—	1	...	—	—	6	14,7	—	—	—	8	13,3	9	55,3
Brandvæsenet fire-service	6	3,8	—	—	91	8,1	—	—	—	—	—	—	—	40	14,7	41	14,7
Ingeniørafd. II ⁶ road and sewer serv., etc.	—	—	2	142,0	18	11,2	—	—	—	59	24,4	—	—	79	24,6	83	37,6
Øvr. institutioner ⁷ other	1	...	—	—	7	9,4	—	—	—	1	...	—	—	8	10,9	8	20,8
Ialt 1960-61 total	374	10,1	50	17,9	289	14,9	—	—	6	14,7	271	15,0	1	...	991	13,3	•
Ialt 1959-60 total	254	16,7	—	—	45	11,6	182	22,3	26	13,3	498	25,9	209	11,0	1214	20,1	•
Ialt 1959-60 total	379	11,9	51	21,8	287	22,0	—	—	5	22,8	285	23,9	—	—	•	•	1007
Ialt 1959-60 total	256	16,4	—	—	45	14,7	189	21,7	28	16,1	475	24,7	201	13,8	•	•	1194
Aldersgrupper age groups																	
Under 35 år years	84	8,4	1	...	42	7,9	—	—	2	10,0	83	10,0	—	—	212	8,9	211
35-44 år years	91	12,8	—	—	13	9,5	35	14,0	11	13,5	230	23,3	206	10,4	586	16,1	557
45-54 år years	175	10,7	1	...	55	8,3	35	14,0	13	13,0	313	19,8	206	10,4	798	14,2	768
55 år og derov. years and more	84	6,5	14	27,6	67	10,7	—	—	2	11,0	59	6,0	—	—	226	8,9	254
Ialt tot.	55	15,7	—	—	9	18,9	58	22,3	7	11,0	63	19,3	1	...	193	18,7	202
Ialt tot.	139	10,1	14	27,6	76	11,6	58	22,3	9	11,0	122	12,8	1	...	419	13,4	456
Ialt tot.	98	7,4	15	20,3	98	13,6	—	—	—	73	18,2	—	—	—	284	13,0	284
Ialt tot.	49	15,3	—	—	7	14,4	48	17,0	4	25,0	114	27,9	1	...	223	22,2	236
Ialt tot.	147	10,0	15	20,3	105	13,6	48	17,0	4	25,0	187	24,1	1	...	507	17,0	520
Ialt tot.	108	16,6	20	10,4	82	21,6	—	—	2	23,0	56	27,9	1	...	269	20,6	258
Ialt tot.	59	24,5	—	—	16	7,8	41	35,6	4	5,0	91	34,7	1	...	212	30,0	199
Ialt tot.	167	19,4	20	10,4	98	20,9	41	35,6	6	11,0	147	32,1	2	83,0	481	24,8	457
Ialt tot.	374	10,1	50	17,9	289	14,9	—	—	6	14,7	271	15,0	1	...	991	13,3	1007
Ialt tot.	254	16,7	—	—	45	11,6	182	22,3	26	13,3	498	25,9	209	11,0	1214	20,1	1194
Ialt tot.	628	12,7	50	17,9	334	14,4	182	22,3	32	13,6	769	22,1	210	11,0	2205	17,0	2201

¹ Ifølge § 96 kan magistraten give lønarbejdere m. fl. fast ansættelse, hvormed følger bl. a. sygelønsret som tjenestemænd. Ifølge § 103 bevarer lønarbejdere m. fl. den under ældre regler erhvervede sygelønsret. ² Hovedsagelig sygeplejelever og vikarsygeplejersker. ³ Eksklusive skolevæsenet. ⁴ Ved sammenligning mellem mænds og kvinders sygelighed må den forskellige aldersfordeling tages i betragtning. ⁵ Kommunale værker. ⁶ Vej- og kloakafdelingen samt tekniske anlæg i kommunens administrationsbygninger, hospitaler m. m. ⁷ Tuberkulosestationen, daghjem, fritidshjem og andre anstalter til offentlig brug.

ANM. For lærerpersonalet (indbefattet lektorer og adjunkter) på Frederiksberg udgjorde i 1960-61 antallet af sygeforsømte skoledage gnstl. 7,7 for mænd og 15,5 for kvinder. For personalet på skoletandklinikken udgjorde antallet af sygeforsømte skoledage i 1960-61 gnstl. 14,4 for kvinder.

XIV. Brandvæsen og ambulancetjeneste.

Fire and ambulance service.

TABEL 246.

Brandvæsenet¹. Fire-brigade.

	København		Frederiksberg		Gentofte	
	19 ⁶¹ / ₆₂	19 ⁶⁰ / ₆₁	19 ⁶¹ / ₆₂	19 ⁶⁰ / ₆₁	19 ⁶¹ / ₆₂	19 ⁶⁰ / ₆₁
A. Alarmeringer inden for kommunen fire-alarms within the municipality						
Større ildebrande ² large fires	84	83	12	10	25	18
Middel » ³ medium fires	370	328	21	32	37	43
Små » ⁴ small fires	1 192	1 232	211	185	71	74
heraf slukket af brandvæsenet put off by the fire-brigade	751	819	160	123	—	—
» » » beboerne put off by the inmates	441	413	51	62	—	—
Skorstensild chimneys on fire	72	71	11	15	15	11
Ialt antal ildebrande total number of fires...	1 718	1 714	255	242	148	146
Blind alarm ⁵ false alarms	370	298	55	61	3	6
Falsk » ⁶ malicious alarms	227	215	15	12	2	3
Andre alarmeringer other alarms	237	271	26	18	35	35
Ialt alarmeringer inden for kommunen total alarms within the municipality	2 552	2 498	351	333	188	190
B. Alarmeringer uden for kommunen fire-alarms outside the municipality						
Ialt alarmeringer total alarms...	62 ⁷	73 ⁷	4	4	1	2
	2 614	2 571	355	337	189	192

¹ Angående ambulancetjenesten henvises til tabel 247. ² Brande, hvor mindst 2-3 strålerør har været i brug. ³ 1-2 strålerør i brug. ⁴ Slukket med småredskaber (håndsprøjte, spande o. l.). ⁵ Alarmeringer, foretaget i god tro uden foreliggende ildsl. ⁶ Alarmeringer, foretaget mod bedre vidende. ⁷ Heraf i 1961/62 og 1960/61 henholdsvis 40 og 61 i Hvidovre, hvor København har brandslukningspligt.

ANM. Antallet af brandalarmskabe pr. 31. marts 1962 var i København 330, hvoraf 95 private, og på Frederiksberg 84, hvoraf 46 private. Brandtelegrafanlægget i Gentofte kommune blev nedlagt i 1960.

TABEL 247.

Brandvæsenets ambulancetjeneste. Ambulance service of fire-brigade.

	Antal befordrede personer persons carried	Antal udrykninger turn outs	heraf på grund af ¹ causes						
			fødsel births	sygdom illness	selvmord suicides	dødsfald deaths	kørselsulykke traffic accidents	andet other	
København									
1961-62	23 942	25 539	874	10 794	925	...2	4 316	8 630	
1960-61	24 052	25 583	1 012	10 452	977	...2	4 387	8 755	
19 ⁶⁰ / ₅₇₋₆₀ / ₆₁ gnstl. average	24 549	25 797	1 114	10 884	1 068	...2	4 335	8 396	
19 ⁵¹ / ₅₂₋₅₅ / ₅₆ » »	24 206	25 247	1 658	10 439	1 323	223	3 553	8 051	
Frederiksberg									
1961-62	2 967	3 146	67	991	108	103	781	917	
1960-61	2 875	3 059	70	920	118	82	772	913	
19 ⁶⁰ / ₅₇₋₆₀ / ₆₁ gnstl. average	2 742	2 927	88	895	126	64	776	793	
19 ⁵¹ / ₅₂₋₅₅ / ₅₆ » »	2 731	2 921	139	939	145	56	624	828	
Gentofte									
1961-62	2 216	2 274	43	1 107	59	28	444	535	
1960-61	2 046	2 122	47	923	49	38	406	583	
19 ⁶⁰ / ₅₇₋₆₀ / ₆₁ gnstl. average	1 656	1 717	27	468	53	29	409	670	
19 ⁵¹ / ₅₂₋₅₅ / ₅₆ » »	1 313	1 357	47	337	71	19	299	540	

¹ For Frederiksberg og Gentofte antal befordrede personer, ikke udrykninger.

² Antallet er henført under de øvrige rubrikker.

TABEL 248.

Falcks Redningskorps. Falck's salvage corps.

	Samlet antal udrykninger total turn outs	heraf i anledning af causes:								
		alarmering til ildebrand fire-alarms	hjælp v. vandskader m. m. damages by water	trafikforstyr. ved sporveje jams caused by trams	ambulance-udrykninger ambulance turn outs	syge-transporter sick-transport	hjælp til automobiler aid to automobiles	entreprise-arbejde contracts	donor-kørsler donor turn outs	andre årsager other
Hovedstaden the capital										
1961	138 319	2 743	1 575	180	25 181	33 628	45 815	3 419	14 649	11 129
1960	145 806	2 485	1 569	161	24 464	38 018	44 851	4 251	19 900	10 107
1956-60 gnstl. average	134 279	2 489	1 781	158	22 545	38 930	37 652	3 479	17 886	9 359
1951-55 gnstl. average	104 236	2 556	1 475	184	16 922	33 771	26 249	2 079	13 900	7 100

ANM. Tallene angår korpsets virksomhed i hovedstaden og dens omegn.

XV. Omegnskommunerne. Suburbs.

Se også oplysninger i de foregående afsnit, bl. a. om byggeri (s. 70 f.), samfærdsel (s. 97 f.), kirkeforhold (s. 166) og biografer (s. 179).

TABEL 249.

Folketal 1901-1962. Population.

Kommune municipality	Faktisk befolkning actual population		Bosiddende befolkning residential population					Befolk- nings- tilvækst increase	Indb. pr. km ² inhab. per sq. kilom.
	1/2 1901	1/2 1921	5/11 1940	7/11 1950	1/10 1955	26/10 1960	1/10 1962	1960- 1962	1/10 1962
								1960- 1962	1/10 1962
Ballerup-Måløv	2 146	3 073	4 870	6 877	11 405	19 582	22 838	16,6	699
Birkerød ¹	4 378	5 833	6 579	9 021	11 124	14 846	16 381	10,3	484
Brøndbyerne	1 354	1 581	2 593	5 061	10 629	20 256	22 177	9,5	1 076
Dragør	1 609	2 048	2 093	2 437	3 458	4 243	4 366	2,9	2 763
Farum	1 208	1 499	1 981	2 546	3 158	5 072	5 873	15,8	272
Gladsaxe	1 754	7 009	24 107	40 303	52 376	64 693	67 370	4,1	2 662
Glostrup	2 057	3 836	8 623	13 025	15 883	21 845	23 979	9,8	1 139
Herlev	693	1 158	2 981	7 674	15 666	21 358	22 261	4,2	1 880
Herstederne	2 084	2 350	2 294	3 096	3 291	3 600	4 034	12,1	161
Hvidovre	559	962	12 014	23 163	32 688	38 411	41 020	6,8	4 341
Høje-Taastrup	2 659	4 792	7 082	9 258	11 003	12 856	14 609	13,6	554
Hørsholm ¹	1 656	3 058	6 927	8 750	10 352	12 401	12 898	4,0	737
Lyngby-Taarbæk	7 734	12 168	28 782	45 964	56 929	63 712	64 864	1,8	1 677
Rødovre	716	1 643	12 443	18 704	27 007	39 345	43 528	10,6	3 795
Store Magleby	974	1 034	1 250	1 399	1 805	3 789	4 429	16,9	277
Søllerød	3 833	8 489	12 659	16 645	20 903	25 877	27 278	5,4	670
Tårnby	3 622	5 514	13 661	22 900	34 726	42 688	45 221	5,9	728
Vallensbæk	404	441	676	856	1 184	1 834	2 191	19,5	248
Værløse	1 341	1 746	2 719	4 074	5 372	8 072	9 262	14,7	270
Omegnskommunerne tilsammen suburbs, total	40 781	68 234	154 334	241 753	328 959	424 480	454 579	7,1	990
København ²	400 575 ²	561 344	700 465	768 105	753 361	721 381	712 125	÷ 1,3	8 541
Frederiksberg	76 231	104 815	113 208	118 993	117 778	114 285	113 078	÷ 1,1	12 997
Genofte	14 470	34 451	76 457	87 803	89 180	88 304	88 142	÷ 0,2	3 473
Hovedstaden the capital	491 276	700 610	890 130	974 901	960 319	923 974	913 345	÷ 1,2	7 776
Hovedstadsområdet metropolitan area, total	532 057	768 844	1 044 464	1 216 654	1 289 278	1 348 454	1 367 924	1,4	2 372

¹ Fra 1. april 1938 indlemmedes de dele af Usserød sogn, der lå i Birkerød (348 ha) og i Bløvsrød (203 ha) kommuner, i Hørsholm kommune.

² Folketallet inden for hele kommunens nuværende område.

ANM. Folketallet i hovedstaden og i omegnskommunerne tilsammen siden 1769 fremgår af tabel I og fra 1840 desuden af diagram I, side I.

TABEL 250.

Kommunernes samlede areal og landbrugsareal.

Total area and agricultural area of the municipalities.

Kommune municipality	Samlet areal total area	Landbrugsareal ¹ agricult. area				Kommune municipality	Samlet areal total area	Landbrugsareal ¹ agricult. area			
		Ialt total		I % af samlet areal in per cent of total area				Ialt total		I % af samlet areal in per cent of total area	
		1961	1961	1907	1961			1907	1961	1961	1907
Ballerup-Måløv ..	3 266	1 598	2 969	48,9	90,9	Lyngby-Taarbæk ..	3 868	284	1 552	7,3	40,1
Birkerød	3 388	928	2 677	27,4	67,1	Rødovre	1 147	22	1 028	1,9	89,8
Brøndbyerne	2 061	886	1 829	43,0	89,8	Store Magleby	1 601	881	1 368	55,0	85,4
Dragør	158	26	128	16,5	82,3	Søllerød	4 074	599	1 907	14,7	46,9
Farum	2 160	958	1 708	44,4	79,1	Tårnby	6 212	910	4 359	14,6	96,1
Gladsaxe	2 531	190	1 818	7,5	70,6	Vallensbæk	882	535	847	60,7	96,1
Glostrup	2 106	600	1 889	28,5	88,5	Værløse	3 435	702	1 801	20,4	52,4
Herlev	1 184	292	1 106	24,7	93,4	Omegnskomm. ialt the suburbs total...	45 913	13 514	33 400	29,4	75,1
Herstederne	2 506	1 784	2 368	71,2	94,5	Hovedstaden the cap.	11 746	5	4 529	—	38,7
Hvidovre	945	41	876	4,3	92,7	Hovedstadsomr. ialt metropol. area, total.	57 659	13 519	37 929	23,4	66,2
Høje-Taastrup ...	2 638	1 725	2 379	65,4	90,2						
Hørsholm	1 751	553	791	31,6	61,1						

¹ D. v. s. korn-, rodfrugts- og andre høstarealer samt grønfoder- og græsningsarealer på alle ejendomme over 0,55 ha.

ANM. I forbindelse med folketællingen d. 26/10 1960 har det statistiske departement foretaget en revision af de forskellige kommuners arealer. Som følge heraf stemmer de i denne tabel givne tal ikke for alle kommunerne overens med de før dette tidspunkt offentliggjorte.

DIAGRAM 12.

Hovedstadsområdet. The metropolitan area.

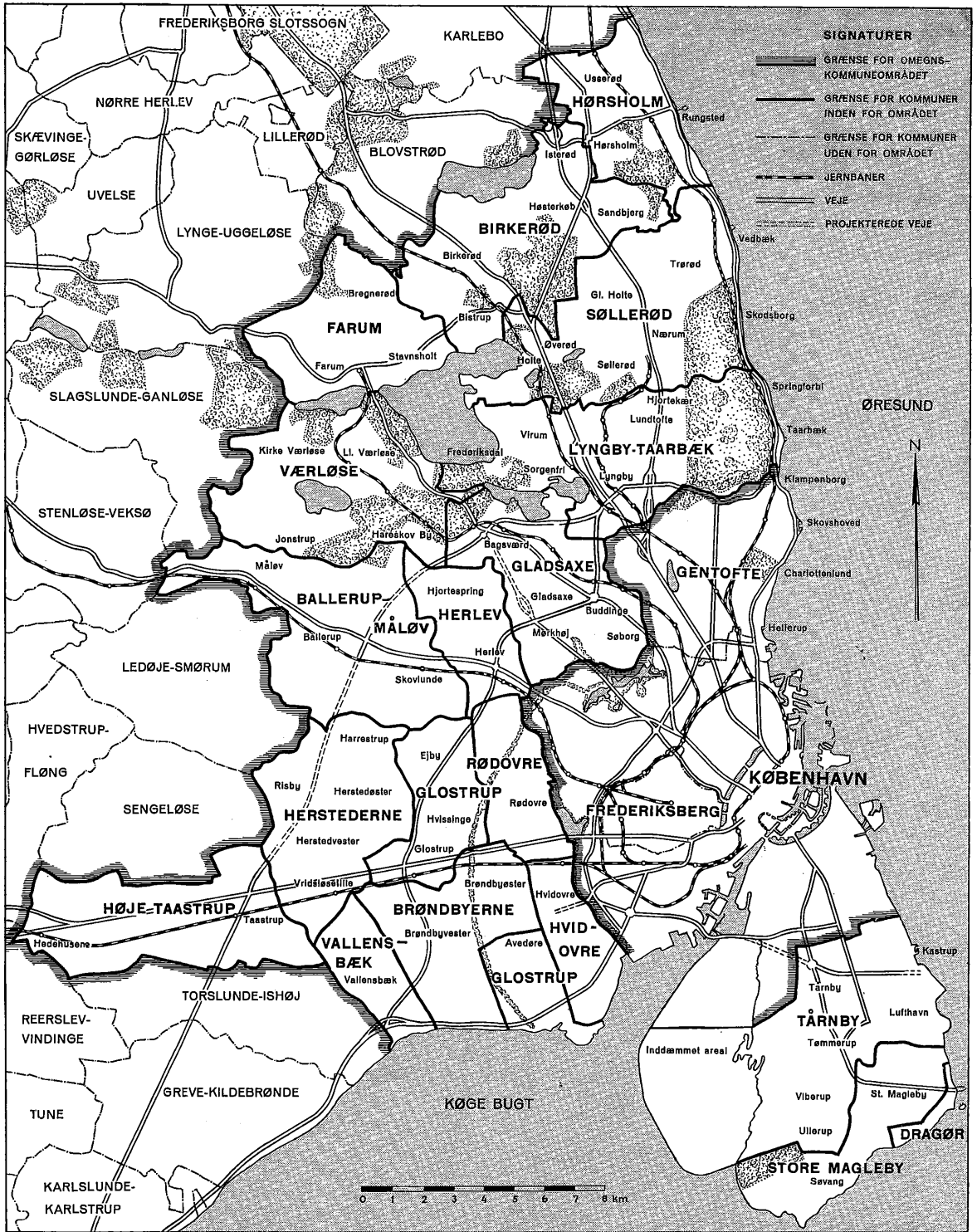

TABEL 251.

Folketal i de enkelte sogne. *Population of each parish.*

Kommune og sogn	Bosiddende befolkn. <i>residential population</i>			Fakt. befolkn. <i>actual populat.</i>		Kommune og sogn	Bosiddende befolkn. <i>residential population</i>			Fakt. befolkn. <i>actual populat.</i>	
	1960	1955	1950	1930	1921		1960	1955	1950	1930	1921
Ballerup-Måløv:						Taastrup Nykirke ..	8734	7519	6035	3516	2609
Ballerup	17231	9835	5533	3283	2478	Hørsholm	12401	10352	8750	3734	3058
Måløv	2351	1570	1344	659	595	Lyngby-Taarbæk:					
Birkerød	14846	11124	9021	7391	5833	Lyngby	15655	14987	12158	13343	10343
Brøndbyerne:						Taarbæk	2739	2824	2855	1969	1825
Brøndbyvester	12037	5901	3500	1412	872	Lundtofte	12964	9458	6434	•	•
Brøndbyvester ¹	11719	6604	2855	1557	1129	Virum	20404	17140	11983	•	•
Dragør ²	4243	3458	•	•	•	Christians sogn....	11950	12520	12534	•	•
Farum	5072	3158	2546	1613	1499	Rødovre:					
Gladsaxe:						Rødovre	19193 ⁵	18776	13952	5836	1643
Mørkhøj ³	7812	•	•	•	•	Grøndalslund ⁵	8485	•	•	•	•
Gladsaxe	25453 ³	25998	18938	6004	7009	Islev	11667	8231	4752	•	•
Bagsværd	14072	11765	7528	•	•	Store Magleby....	3789	1805 ²	3836	3324	3082
Søborggård.....	17356	14613	13837	7745	•	Søllerød:					
Glostrup ⁴	18345	14007	11731	4877	3416	Ny Holte ⁶	6718	•	•	•	•
Herlev	21358	15666	7674	2384	1158	Søllerød.....	6032 ⁶	9852	8210	5478	8489
Herstederne:						Vedbæk.....	13127	11051	8435	5303	•
Herstedvester	2957	2686	2520	1997	1835	Tårnby:					
Herstedøster	643	605	576	557	515	Tårnby	22383	16333	10085	4814	2564
Hvidovre:						Kastrup.....	20305	18393	12815	5205	2950
Hvidovre.....	10070	9975	15880	6523	962	Vallensbæk	1834	1184	856	550	441
Risbjerg.....	15172	11592	•	•	•	Værløse	8072	5372	4074	2252	1746
Strandmark	13169	11121	7283	•	•	Omegnskomm.					
Høje-Taastrup:						tils. suburbs, total...	424480	328959	241753	103912	68234
Høje-Taastrup	4122	3484	3223	2586	2183						

¹ Indbefatter Avedøre, der ligger i Glostrup kommune. ² Dragør sogn udskiltes fra Store Magleby sogn ved kgl. resol. af 9. november 1954. ³ Mørkhøj sogn udskiltes fra Gladsaxe sogn pr. 14/3 1960 ved kgl. resol. af 18. januar 1960. ⁴ Eksklusive Avedøre, der hører til Brøndbyvester sogn. ⁵ Grøndalslund sogn udskiltes fra Rødovre sogn pr. 1/1 1958 ved kgl. resol. af 29. november 1957. ⁶ Ny Holte sogn udskiltes fra Søllerød sogn pr. 1/11 1959 ved kgl. resol. af 27. oktober 1959.

TABEL 252.

Tilflyttede og fraflyttede personer. *Immigrated and emigrated persons.*

1961 Kommune <i>municipality</i>	Tilflyttede personer <i>persons immigrated from</i>			Fraflyttede personer <i>persons emigrated to</i>			Tilflytningsoverskud fra <i>immigration surplus from</i>				
	fra hovedstadsområdet <i>the metropolitan area</i>	fra provins, udland m. m. <i>rest of Denmark and foreign countries</i>	Ialt total	til hovedstadsområdet <i>the metropolitan area</i>	til provins, udland m. m. <i>rest of Denmark and foreign countries</i>	Ialt total	hovedstadsområdet <i>metropolitan area</i>		provs. udland m. m. <i>rest of Denmark and foreign countries</i>	Ialt total 1961	Ialt total 1960
							hovedstaden <i>the capital</i>	omegnskommunerne <i>the suburbs</i>			
Ballerup-Måløv	2 188	1 091	3 279	875	908	1 783	914	399	183	1 496	1 146
Birkerød	1 173	946	2 119	626	1 002	1 628	306	241	÷ 56	491	640
Brøndbyerne	1 489	868	2 357	1 140	837	1 977	312	37	31	380	1 415
Dragør	256	109	365	238	105	343	28	÷ 10	4	22	349
Farum	706	421	1 127	302	405	707	197	207	16	420	255
Gladsaxe	4 305	2 119	6 424	3 862	2 127	5 989	1 006	÷ 563	÷ 8	435	406
Glostrup	2 036	1 094	3 130	1 424	972	2 396	625	÷ 13	122	734	1 044
Herlev	1 284	662	1 946	1 238	792	2 030	204	÷ 158	÷ 130	÷ 84	169
Herstederne	220	188	408	170	200	370	33	17	÷ 12	38	175
Hvidovre	3 246	1 340	4 586	2 437	1 301	3 738	953	÷ 144	39	848	878
Høje-Taastrup	994	997	1 991	440	825	1 265	351	203	172	726	433
Hørsholm	854	847	1 701	620	849	1 469	183	51	÷ 2	232	397
Lyngby-Taarbæk	3 393	2 298	5 691	3 255	2 448	5 703	351	÷ 213	÷ 150	÷ 12	366
Rødovre	3 584	1 287	4 871	2 209	1 208	3 417	1 442	÷ 67	79	1 454	1 922
Store Magleby	768	361	1 129	602	261	863	128	38	100	266	298
Søllerød	2 143	1 649	3 792	1 814	1 723	3 537	313	16	÷ 74	255	346
Tårnby	3 496	1 865	5 361	2 918	1 691	4 609	828	÷ 250	174	752	965
Vallensbæk	279	99	378	132	88	220	95	52	11	158	139
Værløse	1 059	449	1 508	543	484	1 027	359	157	÷ 35	481	530
Ialt total...	33 473	18 690	52 163	24 845	18 226	43 071	8 628	—	464	9 092	11 873
Heraf:											
hovedpersoner i familier	5 738	2 420	8 158	3 856	3 024	6 880	1 882	—	÷ 604	1 278	1 952
bipersoner » »	10 674	4 976	15 650	6 906	6 338	13 244	3 768	—	÷ 1 362	2 406	3 947
enkeltpersoner.....	17 061	11 294	28 355	14 083	8 864	22 947	2 978	—	÷ 2 430	5 408	5 974

TABEL 253.

Befolkningens fordeling efter alder, januar 1959.

The population by age, January 1959.

	Balle- rup- Måløv	Birke- rød	Brønd- byerne	Dragør	Farum	Glad- saxe	Glo- strup	Herlev	Herste- derne	Hvid- ovre
<i>Alder age</i>										
Under 5 år <i>under 5 years</i>	2 015	1 231	2 185	361	488	6 379	1 889	2 474	285	3 989
5-9 år <i>years</i>	1 555	1 165	1 572	357	372	5 845	1 757	2 080	307	3 590
10-14 » »	1 423	1 322	1 292	317	394	5 884	1 870	1 800	333	3 307
15-19 » »	945	1 101	827	234	302	4 326	1 352	1 087	262	2 389
20-24 » »	1 400	916	1 308	201	328	4 320	1 396	1 270	183	2 440
25-29 » »	1 725	990	1 932	303	376	5 000	1 712	1 989	190	3 208
30-34 » »	1 643	1 073	2 021	331	341	5 643	1 797	2 186	212	3 716
35-39 » »	1 346	1 077	1 622	308	304	5 697	1 665	1 941	286	3 432
40-44 » »	1 061	967	1 004	265	279	4 606	1 416	1 202	274	2 554
45-49 » »	801	825	700	235	274	3 857	1 198	919	232	2 154
50-54 » »	649	638	473	186	217	2 839	1 016	597	181	1 567
55-59 » »	506	495	305	143	152	2 142	726	411	148	1 239
60-64 » »	379	370	267	106	127	1 692	558	316	139	990
65-69 » »	295	306	188	116	92	1 273	397	238	95	667
70-74 » »	244	223	127	99	111	846	294	155	66	497
75-79 » »	140	149	80	62	61	583	170	82	45	277
80 år og derover <i>years and over</i>	115	120	55	49	55	389	130	60	38	162
Ialt <i>total</i>	16 242	12 968	15 958	3 673	4 273	61 321	19 343	18 807	3 276	36 178
	Høje- Taa- strup	Hørs- holm	Lyng- by- Taa- bæk	Rød- ovre	Store Magle- by	Sølle- rød	Tårn- by	Vallens- bæk	Vær- løse	Om- egn- komm. ialt <i>suburbs,</i> <i>total</i>
<i>Alder age</i>										
Under 5 år <i>under 5 years</i>	1 184	940	5 412	3 990	266	2 385	4 231	130	706	40 540
5-9 år <i>years</i>	1 190	1 010	5 851	3 151	241	2 197	3 901	118	586	36 845
10-14 » »	1 135	1 184	6 277	2 931	235	2 389	3 403	169	581	36 246
15-19 » »	857	1 018	4 329	2 173	186	1 892	2 530	119	427	26 356
20-24 » »	790	727	3 645	2 745	230	1 569	2 755	113	569	26 905
25-29 » »	923	704	4 053	3 665	258	1 582	3 673	112	608	33 003
30-34 » »	983	817	5 145	3 602	222	2 070	4 228	121	559	36 710
35-39 » »	879	897	6 055	3 078	207	2 041	3 879	137	490	35 341
40-44 » »	734	896	4 840	2 305	183	1 778	2 864	115	436	27 779
45-49 » »	711	802	4 414	2 018	150	1 577	2 214	123	380	23 584
50-54 » »	630	612	3 405	1 610	119	1 187	1 756	93	268	18 043
55-59 » »	580	534	2 579	1 136	114	1 062	1 304	66	210	13 852
60-64 » »	448	434	2 083	905	79	829	1 016	44	196	10 978
65-69 » »	341	352	1 554	641	81	682	822	41	146	8 327
70-74 » »	283	290	1 133	411	47	574	541	24	112	6 077
75-79 » »	188	175	770	290	21	358	315	14	76	3 856
80 år og derover <i>years and over</i>	145	154	561	158	19	267	206	4	60	2 747
Ialt <i>total</i>	12 001	11 546	62 106	34 809	2 658	24 439	39 638	1 543	6 410	387 189

TABEL 254. Befolkningens fordeling efter køn, alder og ægteskabelig stilling, januar 1959.

The population by sex, age, and marital status, January 1959.

Alder age	Ballerup-Måløv						Birkerød					
	Mænd males			Kvinder females			Mænd males			Kvinder females		
	ugifte un- married	gifte married	forhen gifte for- merly married	ugifte un- married	gifte married	forhen gifte for- merly married	ugifte un- married	gifte married	forhen gifte for- merly married	ugifte un- married	gifte married	forhen gifte for- merly married
Under 5 år <i>under 5 years...</i>	1 020	—	—	995	—	—	630	—	—	601	—	—
5-9 år <i>years</i>	792	—	—	763	—	—	594	—	—	571	—	—
10-14 » »	739	—	—	684	—	—	667	—	—	655	—	—
15-19 » »	466	1	—	432	45	1	577	—	—	504	19	1
20-24 » »	347	267	1	166	613	6	332	85	2	236	254	7
25-29 » »	118	744	16	64	752	31	165	304	8	114	384	15
30-34 » »	62	729	29	46	743	34	128	404	16	72	439	14
35-39 » »	44	644	28	56	534	40	98	470	17	67	400	25
40-44 » »	35	477	33	33	453	30	69	385	19	72	391	31
45-49 » »	46	358	23	40	290	44	65	305	20	80	310	45
50-54 » »	29	296	26	36	213	49	39	267	17	58	220	37
55-59 » »	33	193	22	35	175	48	36	182	21	61	147	48
60-64 » »	21	164	17	25	100	52	31	135	16	46	102	40
65-69 » »	6	101	25	23	78	62	24	112	22	27	69	52
70-74 » »	10	60	30	28	52	64	15	69	24	19	48	48
75-79 » »	9	35	30	9	13	44	4	32	25	9	25	54
80 år og derover <i>years and over</i>	4	23	29	12	4	43	5	28	29	15	9	34
Ialt <i>total</i> ...	3 781	4 092	309	3 447	4 065	548	3 479	2 778	236	3 207	2 817	451
Alder age	Brøndbyerne						Dragør					
	Mænd males			Kvinder females			Mænd males			Kvinder females		
	ugifte un- married	gifte married	forhen gifte for- merly married	ugifte un- married	gifte married	forhen gifte for- merly married	ugifte un- married	gifte married	forhen gifte for- merly married	ugifte un- married	gifte married	forhen gifte for- merly married
Under 5 år <i>under 5 years...</i>	1 118	—	—	1 067	—	—	191	—	—	170	—	—
5-9 år <i>years</i>	799	—	—	773	—	—	188	—	—	169	—	—
10-14 » »	637	—	—	655	—	—	149	—	—	168	—	—
15-19 » »	384	3	—	387	52	1	119	1	—	104	10	—
20-24 » »	303	250	2	164	578	11	69	30	—	29	72	1
25-29 » »	129	792	15	59	905	32	23	110	3	17	145	5
30-34 » »	76	945	24	64	873	39	23	136	3	9	151	9
35-39 » »	36	798	32	70	634	52	13	145	4	8	131	7
40-44 » »	21	464	32	43	402	42	7	121	5	11	114	7
45-49 » »	12	307	36	37	274	34	13	102	5	12	88	15
50-54 » »	14	209	17	23	174	36	4	86	7	15	59	15
55-59 » »	6	150	11	10	95	33	9	55	9	8	48	14
60-64 » »	14	115	17	8	70	43	2	31	8	11	32	22
65-69 » »	5	59	13	12	58	41	3	34	2	10	26	41
70-74 » »	6	42	10	6	29	34	6	25	7	9	18	34
75-79 » »	1	22	18	3	8	28	1	14	5	6	13	23
80 år og derover <i>years and over</i>	4	12	17	1	4	17	3	6	9	4	—	27
Ialt <i>total</i> ...	3 565	4 168	244	3 382	4 156	443	823	896	67	760	907	220

(fortsættes)

TABEL 254 (fortsat). **Befolkningens fordeling efter køn, alder og ægteskabelig stilling, januar 1959.**

The population by sex, age, and marital status, January 1959.

Alder age	Farum						Gladsaxe					
	Mænd males			Kvinder females			Mænd males			Kvinder females		
	ugifte un- married	gifte married	forhen gifte for- merly married	ugifte un- married	gifte married	forhen gifte for- merly married	ugifte un- married	gifte married	forhen gifte for- merly married	ugifte un- married	gifte married	forhen gifte for- merly married
Under 5 år <i>under 5 years...</i>	238	—	—	250	—	—	3 301	—	—	3 078	—	—
5-9 år <i>years</i>	196	—	—	176	—	—	2 968	—	—	2 877	—	—
10-14 » »	205	—	—	189	—	—	3 054	—	—	2 830	—	—
15-19 » »	156	—	—	133	13	—	2 120	7	—	2 047	150	2
20-24 » »	113	40	1	50	122	2	1 218	755	9	743	1 548	47
25-29 » »	52	147	—	14	160	3	482	1 900	41	239	2 227	111
30-34 » »	22	148	5	9	151	6	241	2 409	75	196	2 580	142
35-39 » »	14	138	5	4	136	7	167	2 585	107	171	2 481	186
40-44 » »	16	126	6	9	113	9	129	2 106	121	135	1 948	167
45-49 » »	12	131	10	13	99	9	93	1 787	86	144	1 539	208
50-54 » »	14	91	10	16	74	12	81	1 255	86	122	1 092	203
55-59 » »	6	59	5	10	63	9	59	928	69	90	792	204
60-64 » »	7	44	6	19	33	18	43	712	82	68	534	253
65-69 » »	9	28	7	9	22	17	34	499	87	61	348	244
70-74 » »	3	33	16	9	26	24	19	293	89	39	199	207
75-79 » »	3	18	11	1	13	15	11	178	79	21	122	172
80 år og derover <i>years and over</i>	1	14	14	8	7	11	8	89	94	17	30	151
Ialt <i>total...</i>	1 067	1 017	96	919	1 032	142	14 028	15 503	1 025	12 878	15 590	2 297
Alder age	Glostrup						Herlev					
	Mænd males			Kvinder females			Mænd males			Kvinder females		
	ugifte un- married	gifte married	forhen gifte for- merly married	ugifte un- married	gifte married	forhen gifte for- merly married	ugifte un- married	gifte married	forhen gifte for- merly married	ugifte un- married	gifte married	forhen gifte for- merly married
Under 5 år <i>under 5 years...</i>	966	—	—	923	—	—	1 236	—	—	1 238	—	—
5-9 år <i>years</i>	897	—	—	860	—	—	1 073	—	—	1 007	—	—
10-14 » »	946	—	—	924	—	—	948	—	—	852	—	—
15-19 » »	642	2	—	670	38	—	531	1	—	513	41	1
20-24 » »	458	187	4	295	444	8	294	239	2	164	555	16
25-29 » »	226	589	15	129	725	28	122	783	16	60	978	30
30-34 » »	102	775	29	79	779	33	60	1 013	18	45	1 004	46
35-39 » »	70	733	36	68	713	45	49	948	29	42	826	47
40-44 » »	47	624	46	43	618	38	26	581	28	29	493	45
45-49 » »	45	561	28	34	471	59	18	464	28	21	340	48
50-54 » »	39	463	33	41	368	72	9	278	20	27	212	51
55-59 » »	26	320	30	23	263	64	7	172	15	6	162	49
60-64 » »	12	230	34	27	180	75	12	133	14	11	92	54
65-69 » »	10	146	33	14	104	90	3	92	24	13	55	51
70-74 » »	7	97	29	15	66	80	2	54	18	8	32	41
75-79 » »	4	51	32	9	28	46	2	26	13	3	16	22
80 år og derover <i>years and over</i>	3	25	33	11	10	48	—	12	19	1	4	24
Ialt <i>total...</i>	4 500	4 803	382	4 165	4 807	686	4 392	4 796	244	4 040	4 810	525

(fortsættes)

TABEL 254 (fortsat). **Befolkningens fordeling efter køn, alder og ægteskabelig stilling, januar 1959.**

The population by sex, age, and marital status, January 1959.

Alder age	Herstederne						Hvidovre					
	Mænd males			Kvinder females			Mænd males			Kvinder females		
	ugifte un- married	gifte married	forhen gifte for- merly married	ugifte un- married	gifte married	forhen gifte for- merly married	ugifte un- married	gifte married	forhen gifte for- merly married	ugifte un- married	gifte married	forhen gifte for- merly married
Under 5 år <i>under 5 years...</i>	133	—	—	152	—	—	2 067	—	—	1 922	—	—
5-9 år <i>years</i>	161	—	—	146	—	—	1 807	—	—	1 783	—	—
10-14 » »	171	—	—	162	—	—	1 737	—	—	1 570	—	—
15-19 » »	140	—	—	116	6	—	1 166	7	—	1 131	85	—
20-24 » »	78	19	—	38	48	—	737	384	10	428	856	25
25-29 » »	39	65	2	6	75	3	281	1 159	45	117	1 524	82
30-34 » »	21	77	1	5	106	2	118	1 654	69	102	1 636	137
35-39 » »	22	112	8	7	128	9	90	1 570	94	92	1 435	151
40-44 » »	8	132	8	5	117	4	60	1 154	83	71	1 028	158
45-49 » »	13	114	5	5	90	5	43	974	89	67	845	136
50-54 » »	12	73	11	8	67	10	37	691	66	48	610	115
55-59 » »	5	62	8	3	61	9	22	549	65	39	447	117
60-64 » »	6	58	6	2	52	15	13	425	57	29	325	141
65-69 » »	4	47	6	3	24	11	5	277	44	30	180	131
70-74 » »	2	22	10	3	16	13	6	167	66	23	115	120
75-79 » »	3	12	5	4	9	12	3	72	63	7	30	102
80 år og derover <i>years and over</i>	1	7	8	4	4	14	4	33	44	5	17	59
Ialt total...	819	800	78	669	803	107	8 196	9 116	795	7 464	9 133	1 474

Alder age	Høje-Taastrup						Hørsholm					
	Mænd males			Kvinder females			Mænd males			Kvinder females		
	ugifte un- married	gifte married	forhen gifte for- merly married	ugifte un- married	gifte married	forhen gifte for- merly married	ugifte un- married	gifte married	forhen gifte for- merly married	ugifte un- married	gifte married	forhen gifte for- merly married
Under 5 år <i>under 5 years...</i>	600	—	—	584	—	—	493	—	—	447	—	—
5-9 år <i>years</i>	636	—	—	554	—	—	521	—	—	489	—	—
10-14 » »	606	—	—	529	—	—	633	—	—	551	—	—
15-19 » »	415	—	—	408	34	—	480	1	1	517	18	1
20-24 » »	291	99	2	155	236	7	252	69	3	243	153	7
25-29 » »	118	332	8	26	421	18	83	212	7	63	325	14
30-34 » »	67	432	13	32	420	19	44	330	13	48	365	17
35-39 » »	44	389	16	22	381	27	32	386	16	39	389	35
40-44 » »	31	328	16	26	299	34	32	394	20	41	378	31
45-49 » »	38	315	25	18	287	28	28	353	18	46	315	42
50-54 » »	21	269	26	31	248	35	20	258	21	41	240	32
55-59 » »	23	235	18	34	208	62	7	211	21	38	207	50
60-64 » »	18	176	16	29	153	56	4	199	18	30	126	57
65-69 » »	10	142	17	21	85	66	14	134	20	32	101	51
70-74 » »	14	85	24	19	68	73	6	90	31	35	64	64
75-79 » »	8	58	35	12	26	49	6	47	18	20	18	66
80 år og derover <i>years and over</i>	2	22	50	11	10	50	5	23	34	18	12	62
Ialt total...	2 942	2 882	266	2 511	2 876	524	2 660	2 707	241	2 698	2 711	529

(fortsættes)

TABEL 254 (fortsat). **Befolkningens fordeling efter køn, alder og ægteskabelig stilling, januar 1959.***The population by sex, age, and marital status, January 1959.*

Alder age	Lyngby-Taarbæk						Rødovre					
	Mænd males			Kvinder females			Mænd males			Kvinder females		
	ugifte un- married	gifte married	forhen gifte for- merly married	ugifte un- married	gifte married	forhen gifte for- merly married	ugifte un- married	gifte married	forhen gifte for- merly married	ugifte un- married	gifte married	forhen gifte for- merly married
Under 5 år <i>under 5 years...</i>	2 754	—	—	2 658	—	—	2 069	—	—	1 921	—	—
5-9 år <i>years</i>	3 022	—	—	2 829	—	—	1 616	—	—	1 535	—	—
10-14 » »	3 210	—	—	3 067	—	—	1 526	—	—	1 405	—	—
15-19 » »	2 102	4	—	2 130	93	—	1 064	7	—	1 012	88	2
20-24 » »	1 290	428	16	914	951	46	699	457	2	462	1 093	32
25-29 » »	472	1 300	46	310	1 807	118	279	1 466	36	142	1 682	60
30-34 » »	227	2 071	90	210	2 378	169	126	1 652	57	99	1 582	86
35-39 » »	148	2 693	119	186	2 646	263	78	1 448	65	98	1 261	128
40-44 » »	115	2 125	134	200	2 020	246	54	1 036	67	74	967	107
45-49 » »	85	1 938	141	212	1 720	318	40	926	67	54	806	125
50-54 » »	70	1 413	131	191	1 279	321	29	725	67	49	639	101
55-59 » »	46	1 123	81	172	840	317	24	469	51	47	421	124
60-64 » »	29	819	91	146	643	355	11	391	49	31	301	122
65-69 » »	10	554	118	117	416	339	6	263	59	13	171	129
70-74 » »	10	371	92	82	237	341	8	144	45	15	93	106
75-79 » »	13	230	93	65	112	257	5	83	53	9	48	92
80 år og derover <i>years and over</i>	8	102	117	46	43	245	6	32	38	10	13	59
Ialt <i>total...</i>	13 611	15 171	1 269	13 535	15 185	3 335	7 640	9 099	656	6 976	9 165	1 273
Alder age	Store Magleby						Søllerød					
	Mænd males			Kvinder females			Mænd males			Kvinder females		
	ugifte un- married	gifte married	forhen gifte for- merly married	ugifte un- married	gifte married	forhen gifte for- merly married	ugifte un- married	gifte married	forhen gifte for- merly married	ugifte un- married	gifte married	forhen gifte for- merly married
Under 5 år <i>under 5 years...</i>	146	—	—	120	—	—	1 259	—	—	1 126	—	—
5-9 år <i>years</i>	121	—	—	120	—	—	1 112	—	—	1 085	—	—
10-14 » »	120	—	—	115	—	—	1 189	—	—	1 200	—	—
15-19 » »	104	—	—	74	8	—	815	2	—	1 036	39	—
20-24 » »	84	39	—	33	71	3	547	156	1	479	372	14
25-29 » »	27	96	1	19	111	4	200	480	17	137	730	18
30-34 » »	20	99	6	4	91	2	108	856	27	112	934	33
35-39 » »	7	89	3	4	98	6	70	901	28	86	913	43
40-44 » »	12	82	3	5	79	2	52	785	43	68	772	58
45-49 » »	4	75	4	3	56	8	32	700	44	77	635	89
50-54 » »	4	61	4	4	40	6	35	508	31	85	452	76
55-59 » »	6	47	3	3	51	4	23	459	27	73	381	99
60-64 » »	2	37	6	1	28	5	21	321	28	78	268	113
65-69 » »	5	32	4	4	20	16	12	267	31	59	195	118
70-74 » »	1	17	3	4	15	7	15	201	49	40	144	125
75-79 » »	1	8	1	2	4	5	9	110	43	38	58	100
80 år og derover <i>years and over</i>	3	2	4	1	—	9	5	70	43	24	24	101
Ialt <i>total...</i>	667	684	42	516	672	77	5 504	5 816	412	5 803	5 917	987

(fortsættes)

TABEL 254 (fortsat). **Befolkningens fordeling efter køn, alder og ægteskabelig stilling, januar 1959.**

The population by sex, age, and marital status, January 1959.

Alder age	Tårnby						Vallensbæk					
	Mænd males			Kvinder females			Mænd males			Kvinder females		
	ugifte un- married	gifte married	forhen gifte for- merly married	ugifte un- married	gifte married	forhen gifte for- merly married	ugifte un- married	gifte married	forhen gifte for- merly married	ugifte un- married	gifte married	forhen gifte for- merly married
Under 5 år <i>under 5 years...</i>	2 173	—	—	2 058	—	—	68	—	—	62	—	—
5-9 år <i>years</i>	1 999	—	—	1 902	—	—	61	—	—	57	—	—
10-14 » »	1 780	—	—	1 623	—	—	96	—	—	73	—	—
15-19 » »	1 284	4	—	1 154	88	—	52	—	—	61	6	—
20-24 » »	859	396	11	509	952	28	36	14	—	21	41	1
25-29 » »	403	1 293	50	204	1 636	87	16	51	—	1	42	2
30-34 » »	196	1 811	94	147	1 847	133	5	48	5	4	56	3
35-39 » »	121	1 755	121	134	1 611	137	8	60	1	2	64	2
40-44 » »	89	1 340	91	86	1 127	131	3	50	4	2	55	1
45-49 » »	57	1 017	78	84	862	116	4	57	2	5	51	4
50-54 » »	57	774	94	49	652	130	2	44	6	2	33	6
55-59 » »	32	559	75	37	478	123	5	34	3	2	21	1
60-64 » »	21	422	67	36	314	156	—	20	4	—	16	4
65-69 » »	22	299	53	40	249	159	1	16	4	1	13	6
70-74 » »	21	176	56	29	116	143	—	9	1	1	6	7
75-79 » »	6	83	70	17	41	98	—	6	3	—	2	3
80 år og derover <i>years and over</i>	6	45	48	7	17	83	—	1	—	2	—	1
Ialt total...	9 126	9 974	908	8 116	9 990	1 524	357	410	33	296	406	41

Alder age	Værlose						Omegnskommunerne ialt <i>the suburbs, total</i>					
	Mænd males			Kvinder females			Mænd males			Kvinder females		
	ugifte un- married	gifte married	forhen gifte for- merly married	ugifte un- married	gifte married	forhen gifte for- merly married	ugifte un- married	gifte married	forhen gifte for- merly married	ugifte un- married	gifte married	forhen gifte for- merly married
Under 5 år <i>under 5 years...</i>	368	—	—	338	—	—	20 830	—	—	19 710	—	—
5-9 år <i>years</i>	296	—	—	290	—	—	18 859	—	—	17 986	—	—
10-14 » »	308	—	—	273	—	—	18 721	—	—	17 525	—	—
15-19 » »	226	1	—	178	22	—	12 843	41	1	12 607	855	9
20-24 » »	246	85	4	54	174	6	8 253	3 999	70	5 183	9 133	267
25-29 » »	102	237	3	19	238	9	3 337	12 060	329	1 740	14 867	670
30-34 » »	35	246	13	12	243	10	1 681	15 835	587	1 295	16 378	934
35-39 » »	21	228	11	11	203	16	1 132	16 092	740	1 167	14 984	1 226
40-44 » »	10	199	15	7	186	19	816	12 509	774	960	11 560	1 160
45-49 » »	14	168	11	10	157	20	662	10 652	720	962	9 235	1 353
50-54 » »	12	122	8	4	106	16	528	7 883	681	850	6 778	1 323
55-59 » »	8	87	9	8	81	17	383	5 894	543	699	4 941	1 392
60-64 » »	5	82	10	7	62	30	272	4 514	546	604	3 431	1 611
65-69 » »	3	58	11	12	34	28	186	3 160	580	501	2 248	1 652
70-74 » »	5	42	13	7	25	20	156	1 997	613	391	1 369	1 551
75-79 » »	1	17	13	7	16	22	90	1 102	610	242	602	1 210
80 år og derover <i>years and over</i>	—	6	22	4	2	26	68	552	652	201	210	1 064
Ialt total...	1 660	1 578	143	1 241	1 549	239	88 817	96 290	7 446	82 623	96 591	15 422

TABEL 255. Befolkningens fordeling efter erhverv den 7. november 1950.

The population by industry at the census of population 7th November, 1950.

Kommune municipality	Landbrug, gartneri, fiskeri <i>agriculture, gardening, fishing</i>	Industri og håndværk, byggeri <i>manufacturing, construction</i>	Handel og omsætning commerce <i>etc.</i>	Transport <i>transport</i>	Liberale er- hverv og ad- ministration <i>professional services, administration</i>	Formue, aldersrente o. l. <i>fortune, old age pension, etc.</i>	Uangivet <i>unknown</i>	Ialt <i>total</i>
Ballerup-Måløv	781	3 091	802	619	723	694	167	6 877
Birkerød	952	2 734	1 170	421	1 679	1 634	431	9 021
Brøndbyerne	789	2 290	675	407	520	349	31	5 061
Dragør	134	1 066	307	281	272	347	30	2 437
Farum	587	946	325	146	247	272	23	2 546
Gladsaxe	900	20 564	6 327	3 281	5 104	3 387	740	40 303
Glostrup	1 116	6 425	2 030	924	1 431	999	100	13 025
Herlev	475	4 038	1 091	657	829	461	123	7 674
Herstede	786	1 001	225	128	654	266	36	3 096
Hvidovre	529	12 224	3 805	2 306	2 296	1 693	310	23 163
Høje-Taastrup	981	4 409	1 203	795	767	991	112	9 258
Hørsholm	742	3 438	1 533	593	1 326	919	199	8 750
Lyngby-Taarbæk	1 186	19 672	8 968	3 465	8 139	3 824	710	45 964
Rødovre	709	9 700	2 896	1 742	2 128	1 313	216	18 704
Store Magleby	562	401	121	97	96	116	6	1 399
Søllerød	1 102	5 873	2 994	1 287	2 912	1 818	659	16 645
Tårnby	1 380	10 965	3 155	3 353	2 090	1 673	284	22 900
Vallensbæk	307	294	99	49	35	68	4	856
Værløse	435	1 771	442	244	620	498	64	4 074
Omegnskommunerne ialt <i>the suburbs, total</i>	14 453	110 902	38 168	20 795	31 868	21 322	4 245	241 753
Hovedstaden <i>the capital</i>	4 839	416 963	191 161	82 952	133 810	127 620	17 556	974 901
Hovedstadsområdet ialt <i>metro- politan area, total</i>	19 292	527 865	229 329	103 747	165 678	148 942	21 801	1 216 654

ANM. Husmødre uden selverhverv, husmedhjælpere og alle hjemmевærende børn uden erhvervsarbejde er henført til mandens (husstandsoverhovedets) erhverv.

TABEL 256. Befolkningens fordeling efter arbejdsstilling den 7. november 1950.

The population by social status at the census of population 7th November, 1950.

Kommune municipality	De i erhvervene beskæftigede <i>persons occupied as</i>				Gifte hus- mødre <i>housewives married</i>	Husmed- hjælpere <i>domestic servants</i>	Pensio- nister, alders- rentemod- tagere o. l. <i>rentiers, old age pensioners, etc.</i>	Uforsør- gede børn ¹ <i>dependent children</i>	Ialt <i>total</i>	
	Selvstæn- dige o. l. <i>proprietors, etc.</i>	Medhjæl- pende hustruer <i>assisting wives</i>	Funkti- nærer og tjeneste- mænd <i>salaried employees, incl. public servants</i>	Arbej- dere <i>wage- earners</i>						Ialt <i>total</i>
Ballerup-Måløv	510	133	803	1 613	3 059	1 200	150	497	1 971	6 877
Birkerød	649	136	1 233	1 462	3 480	1 311	175	1 396	2 659	9 021
Brøndbyerne	311	69	653	1 291	2 324	905	91	235	1 506	5 061
Dragør	180	36	311	557	1 084	425	45	271	612	2 437
Farum	307	72	250	519	1 148	435	81	198	684	2 546
Gladsaxe	2 371	423	6 025	9 420	18 239	7 129	491	2 379	12 065	40 303
Glostrup	776	195	1 630	3 362	5 903	2 296	194	730	3 842	13 025
Herlev	437	119	1 143	1 888	3 587	1 302	87	313	2 385	7 674
Herstede	270	97	350	751	1 468	516	73	190	849	3 096
Hvidovre	1 135	232	3 478	6 181	11 026	4 145	258	1 135	6 599	23 163
Høje-Taastrup	699	160	1 023	2 354	4 236	1 616	194	714	2 498	9 258
Hørsholm	748	125	1 109	1 695	3 677	1 546	390	636	2 501	8 750
Lyngby-Taarbæk	2 922	406	8 652	8 383	20 363	8 406	850	2 767	13 578	45 964
Rødovre	1 153	206	2 657	4 764	8 780	3 384	189	916	5 435	18 704
Store Magleby	177	71	127	361	736	201	36	90	336	1 399
Søllerød	1 492	195	2 491	2 912	7 090	2 916	564	1 333	4 742	16 645
Tårnby	1 167	284	3 612	6 185	11 248	3 917	307	1 192	6 236	22 900
Vallensbæk	112	46	53	207	418	137	20	53	228	856
Værløse	261	60	544	1 056	1 921	633	83	360	1 077	4 074
Omegnskommunerne ialt <i>the suburbs, total</i>	15 677	3 065	36 144	54 961	109 847	42 420	4 278	15 405	69 803	241 753
Hovedstaden <i>the capital</i>	59 560	8 447	172 844	240 375	481 226	152 228	18 558	100 453	222 436	974 901
Hovedstadsområdet ialt <i>metro- politan area, total</i>	75 237	11 512	208 988	295 336	591 073	194 648	22 836	115 858	292 239	1 216 654

¹ Ved uforsørgede børn forstås hjemmевærende børn, der endnu ikke har noget erhvervsarbejde.

TABEL 257. Erhvervsfordelingen for de under skatteligningen for 1961-62 inddragne personer.

Persons assessed for income tax 1961-62 distributed according to occupation.

Kommune municipality	Selv- stændige erhvervs- drivende independents employers	Liberale erhverv professional services	Tjeneste- mænd samt kontor- personale public servants and office personnel	Arbejdere wage- earners	Andre ¹ med- hjælpere other assistants	Andre ² erhverv other occupations	Til- sammen total	Heraf	
								For- sørgere house- holders	Ikke- for- sørgere non-house- holders
Ballerup-Måløv	653	255	1 502	2 895	1 132	2 188	8 625	6 018	2 607
Birkerød	554	449	1 176	1 302	762	1 966	6 209	4 033	2 176
Brøndbyerne	554	352	1 905	2 768	1 618	1 335	8 532	6 016	2 516
Dragør	155	81	358	491	247	551	1 883	1 367	516
Farum	366	122	368	544	276	588	2 264	1 531	733
Gladsaxe	2 471	1 542	4 927	8 691	4 401	6 810	28 842	19 368	9 474
Glostrup	761	368	1 831	3 512	1 307	2 533	10 312	6 400	3 912
Herlev	597	314	1 613	3 023	1 389	1 687	8 623	6 137	2 486
Herstederne	273	15	213	458	160	571	1 690	1 085	605
Hvidovre	1 186	537	2 764	6 161	1 995	4 468	17 111	11 693	5 418
Høje-Taastrup	596	155	681	2 248	671	1 635	5 986	3 975	2 011
Hørsholm	868	585	905	1 156	701	1 710	5 925	3 846	2 079
Lyngby-Taarbæk	2 774	2 538	5 848	5 983	3 973	8 170	29 286	19 749	9 537
Rødovre	1 382	736	3 277	5 748	2 688	3 692	17 523	12 092	5 431
Store Magleby	218	70	304	459	326	321	1 698	1 103	595
Søllerød	1 468	1 470	1 900	1 963	1 441	3 513	11 755	7 601	4 154
Tårnby	1 256	576	3 229	6 790	2 501	4 948	19 300	12 640	6 660
Vallensbæk	146	13	85	309	101	204	858	556	302
Værløse	261	125	722	1 079	442	880	3 509	2 419	1 090
Tilsammen total	16 539	10 303	33 608	55 580	26 131	47 770	189 931	127 629	62 302

¹ D. v. s. forretningspersonale, tekniske funktionærer og andre i privat virksomhed ansatte personer med undtagelse af kontorpersonale, lærlinge og elever. ² D. v. s. husgerningspersonale, lærlinge og elever, pensionister og rentemodtagere samt andre og uangivne erhverv.

TABEL 258. De enkelte omegnskommuners betydning som opholds- og erhvervskommune i forhold til København i 1957.

The various suburban municipalities as residence and source of income in relation to Copenhagen.

Bopælskommune municipality of residence	Antal personer med indkomst fra København persons with income from Copenhagen			Samlet indkomst fra København total income from Copenhagen			Personer bosat i København med indkomst fra omegnisk. persons resident in Copenhagen and with income from suburbs	
	Antal number	I pct. af antallet af opholdskommuneskattede ¹ + selv-erhvervende hustruer in per cent of tax-payers and income-earning wives in the municipalities of residence		Beløb amount	I pct. af den samlede indkomst i opholdskommunen in per cent of total income in the municipality of residence		Antal personer number of persons	Samlet indkomst fra omegnisk. income from suburbs
		1957	1957		1948	1957		
Ballerup-Måløv	3 567	43,2	36,1	30 700	39,4	27,3	751	3 900
Birkerød	1 901	31,6	24,0	23 200	36,7	24,1	213	800
Brøndbyerne	3 840	54,3	24,4	38 350	51,3	22,7	1 768	12 200
Dragør	915	45,8	42,5	10 400	46,5	38,5	141	300
Farum	584	26,3	14,4	5 450	25,7	14,4	153	700
Gladsaxe	15 752	49,2	54,0	151 900	47,2	47,0	7 349	41 800
Glostrup	4 030	39,1	38,1	34 200	33,6	27,1	1 565	8 900
Herlev	5 097	56,0	63,6	48 100	53,6	48,5	3 113	16 800
Herstederne	347	19,6	15,1	2 300	13,3	10,1	236	1 600
Hvidovre	11 368	58,7	68,0	100 600	55,4	56,5	2 789	15 000
Høje-Taastrup	1 927	29,8	29,7	15 700	27,2	22,4	257	1 200
Hørsholm	2 121	32,6	25,8	39 800	46,4	26,5	171	500
Lyngby-Taarbæk	14 620	44,2	44,3	199 400	49,4	42,5	4 429	19 800
Rødovre	10 847	57,2	60,4	98 450	54,8	49,5	3 602	19 700
Store Magleby	550	45,1	28,4	4 900	42,4	22,4	212	600
Søllerød	5 395	39,4	35,7	91 000	49,7	36,5	1 308	5 700
Tårnby	13 706	64,1	59,9	120 400	58,3	49,7	5 895	39 400
Vallensbæk	300	38,9	6,6	2 550	35,8	5,5	55	200
Værløse	1 135	31,9	37,0	9 850	31,9	30,0	948	8 300
Tilsammen total 1957	98 002	48,1	•	1 027 250	48,0	•	34 955	197 400
» » 1948	54 335	•	46,3	305 736	•	40,0	23 320	82 406

¹ D. v. s. det samlede antal personer inddraget under skatteligningen.

TABEL 259. Erhvervsfordeling for omegnsbeboere med indkomst fra København og københavnere med indkomst fra omegnskommunerne i 1957.

Suburbans with income from Copenhagen and copenhagensers with income from the suburbs in 1957 distributed according to occupation.

1957 Erhverv occupations	Bopæl i omegnskommunerne og indkomst fra København <i>Resident in the suburbs and income from Copenhagen</i>				Bopæl i København og indkomst fra omegnskommunerne <i>Resident in Copenhagen and income from the suburbs</i>			
	Antal personer number of persons	Procentfordeling per cent	Indkomst fra København income from Copenhagen	Procentfordeling per cent	Antal personer number of persons	Procentfordeling per cent	Indkomst fra omegnskom. income from the suburbs	Procentfordeling per cent
		%	1000 kr.	%		%	1000 kr.	%
Selvstændige erhvervsdrivende ¹ independent employers	3 441	3,5	131 450	12,8	511	1,5	10 500	5,3
Ingeniører engineers	2 402	2,5	51 300	5,0	190	0,5	2 700	1,4
Andre liberale erhverv other professional services	5 634	5,7	50 000	4,9	1 349	3,9	4 000	2,0
Tjenestemænd public servants:								
Overordnede superiors	4 660	4,8	76 100	7,4	612	1,7	7 000	3,5
Underordnede subordinate staff	7 821	8,0	95 900	9,3	1 007	2,9	9 600	4,9
Kontorpersonale i privat virksomhed office personnel in private establishments	15 916	16,2	169 600	16,5	1 569	4,5	11 900	6,0
Forretningspersonale shop personnel	8 336	8,5	65 700	6,4	2 990	8,6	9 400	4,8
Repræsentanter o. lign. agents, etc.	2 024	2,1	31 500	3,1	329	0,9	3 300	1,7
Funktionærer iøvrigt other salaried employees	4 992	5,1	65 200	6,3	1 172	3,3	15 200	7,7
Arbejdere workers	32 063	32,7	251 100	24,5	20 748	59,4	114 100	57,8
Andre og ude af erhverv ² other and unknown	10 713	10,9	39 400	3,8	4 478	12,8	9 700	4,9
Tilsammen total ...	98 002	100,0	1 027 250	100,0	34 955	100,0	197 400	100,0

¹ Omfatter kun de personer, der enten er inddraget under erhvervsskatteligningen eller har haft en lønindtægt fra København, respektive en omegnskommune. ² Herunder lærlinge og elever samt pensionister og andre ude af erhverv.

TABEL 260.

Folketingsvalget den 15. november 1960.

Election of „Folketing“ 15th November, 1960.

Kommune municipality	Antal vælgere elec- torate	Stemmetal votes											Ialt total	Stem- me- procent per cent voting
		A	B	C	D	E	F	K	U	Gyldige stem- metal tilsam- men valid votes, total	Ugyldige invalid			
		Social- demo- kratiet social- demo- cratic party	Radikale venstre liberals	Konser- vative folke- parti conser- vatives	Venstre liberals	Dan- marks rets- forbund Georgists	Socia- listisk folke- parti socialists	Dan- marks kommu- nistiske parti communis.	De uaf- hæn- gige the in- depen- dents		Blanke blank	Sær- præ- gede peculiar		
Ballerup-Måløv ...	11 327	4 930	361	2 025	1 260	160	931	169	227	10 063	17	9	10 089	89,1
Birkerød	8 637	2 583	441	1 846	1 202	131	417	87	356	7 063	30	6	7 099	82,2
Brøndbyerne	11 655	4 771	529	2 632	999	204	957	143	248	10 483	30	22	10 535	90,4
Dragør	2 544	1 064	94	751	146	21	173	27	55	2 331	1	6	2 338	91,9
Farum	2 899	782	138	735	567	59	149	24	102	2 556	5	3	2 564	88,4
Gladsaxe	38 143	15 135	1 569	8 918	2 883	625	3 338	567	852	33 887	65	41	33 993	89,1
Glostrup	13 236	5 631	592	2 264	1 333	259	1 054	145	279	11 557	12	24	11 593	87,6
Herlev	11 909	4 920	446	2 780	764	277	1 188	174	226	10 775	20	20	10 815	90,8
Herstedsøerne	2 151	934	155	252	364	34	116	22	54	1 931	5	4	1 940	90,2
Hvidovre	22 485	9 906	797	4 117	1 450	313	2 746	463	363	20 155	34	12	20 201	89,8
Høje-Taastrup ...	7 658	3 265	401	1 297	970	126	452	72	150	6 733	13	5	6 751	88,2
Hørsholm	7 369	2 369	307	2 518	755	123	261	20	289	6 642	27	6	6 675	90,6
Lyngby-Taarbæk ...	38 670	11 994	1 733	13 504	2 981	592	1 952	337	1 854	34 947	88	24	35 059	90,7
Rødovre	23 367	9 844	1 047	4 876	1 675	383	2 309	393	518	21 045	44	15	21 104	90,3
Store Magleby ...	2 236	590	75	765	254	34	127	22	45	1 912	6	9	1 927	86,2
Søllerød	14 944	3 942	714	5 041	1 731	291	660	83	916	13 378	32	15	13 425	89,8
Tårnby	25 246	11 563	749	4 500	1 663	337	2 612	430	377	22 231	36	34	22 301	88,3
Vallensbæk	1 115	355	77	254	149	18	90	12	26	981	2	—	983	88,2
Værløse	4 613	1 613	170	1 116	511	78	356	41	182	4 067	10	5	4 082	88,5
15. novbr. { ialt total	250 204	96 191	10 395	60 191	21 657	4 065	19 888	3 231	7 119	222 737	477	260	223 474	89,3
1960 { %	•	43,2	4,7	27,0	9,7	1,8	8,9	1,5	3,2	100,0	•	•	•	•
14. maj { ialt total	209 754	74 769	13 287	46 173	23 937	10 899	—	7 976	3 038	180 079	998	254	181 331	86,4
1957 { %	•	41,5	7,4	25,6	13,3	•	•	4,4	1,7	100,0	•	•	•	•

TABEL 261. Folketal, ægteskaber, skilsmisser, fødte, døde og tilflytningsoverskud.

Population, marriages, divorces, births, deaths, and immigration surplus of the population.

Kommune municipality	Middel- folketal ¹ estimat. population	Folketal ved årets slutning population at the end of the year	Ægte- skaber ² marri- ages	Skils- misser ³ divorces	Leven- defødte ¹ livebirths	Døde ¹ deaths	Tilflyt- nings- over- skud ⁴ immig- ration surplus	Pr. 1000 indbyggere per 1000 inhabitants		
								Ægte- skaber ² marriages	Leven- defødte ¹ livebirths	Døde ¹ deaths
Ballerup	1961 ... 20 772	21 863	194	38	552	100	1 496	9,3	26,6	4,8
Måløv	1960 ... 19 169	19 915	165	44	529	105	1 146	8,6	27,6	5,5
Birkerød	1961 ... 15 233	15 605	78	24	273	101	491	5,1	17,9	6,6
	1960 ... 14 523	14 942	108	24	295	90	640	7,4	20,3	6,2
Brøndbyerne	1961 ... 21 033	21 463	158	25	604	70	380	7,5	28,7	3,3
	1960 ... 19 689	20 549	168	25	528	75	1 415	8,5	26,8	3,8
Dragør	1961 ... 4 358	4 390	29	7	89	31	22	6,7	20,4	7,1
	1960 ... 4 137	4 310	27	15	104	28	349	6,5	25,1	6,8
Farum	1961 ... 5 322	5 619	16	14	133	39	420	3,0	25,0	7,3
	1960 ... 4 954	5 105	15	9	109	33	255	3,0	22,0	6,7
Gladsaxe	1961 ... 65 517	66 191	505	109	1 282	350	435	7,7	19,6	5,3
	1960 ... 64 168	64 824	545	111	1 317	380	406	8,5	20,5	5,9
Glostrup	1961 ... 22 508	23 071	223	40	439	132	734	9,9	19,5	5,9
	1960 ... 21 404	22 030	210	42	409	131	1 044	9,8	19,1	6,1
Herlev	1961 ... 21 631	21 807	135	52	529	68	+84	6,2	24,5	3,1
	1960 ... 21 147	21 430	109	58	576	64	169	5,2	27,2	3,0
Herstederne	1961 ... 3 642	3 697	29	6	63	23	38	8,0	17,3	7,7
	1960 ... 3 522	3 624	17	18	60	28	175	4,8	17,0	6,5
Hvidovre	1961 ... 39 320	40 020	402	89	768	202	848	10,2	19,5	5,1
	1960 ... 37 899	38 606	346	75	869	184	878	9,1	22,9	4,9
Høje-Taastrup	1961 ... 13 368	13 914	180	22	296	109	726	13,5	22,1	8,2
	1960 ... 12 688	13 001	175	19	243	98	433	13,8	19,2	7,8
Hørsholm	1961 ... 12 629	12 819	92	36	216	108	232	7,3	17,1	8,6
	1960 ... 12 208	12 479	98	33	212	84	397	8,0	17,4	6,9
Lyngby-Taarbæk	1961 ... 64 133	64 470	515	93	986	365	+12	8,0	15,4	5,7
	1960 ... 63 387	63 861	456	136	1 044	395	366	7,2	16,5	6,2
Rødovre	1961 ... 40 975	42 076	372	76	1 087	167	1 454	9,1	26,5	4,1
	1960 ... 38 436	39 702	377	67	916	154	1 922	9,8	23,8	4,0
Store Magleby	1961 ... 4 044	4 206	20	15	101	22	266	4,9	25,0	5,4
	1960 ... 3 667	3 861	17	14	100	13	298	4,6	27,3	3,5
Søllerød	1961 ... 26 276	26 621	181	49	462	182	255	6,9	17,6	6,9
	1960 ... 25 732	26 086	201	42	465	175	346	7,8	18,1	6,8
Tårnby	1961 ... 43 675	44 490	430	86	899	210	752	9,8	20,6	4,8
	1960 ... 42 212	43 049	387	77	905	229	965	9,2	21,4	5,4
Vallensbæk	1961 ... 1 973	2 053	14	1	40	14	158	7,1	20,3	7,1
	1960 ... 1 789	1 869	20	3	34	8	139	11,2	19,0	4,5
Værløse	1961 ... 8 513	8 839	74	23	227	45	481	8,7	26,7	5,3
	1960 ... 7 835	8 176	78	14	204	42	530	10,0	26,0	5,4
Ialt total	1961 ... 434 922	443 214	3 647	805	9 046	2 343	9 092	8,4	20,8	5,4
» »	1960 ... 418 566	427 419	3 519	826	8 919	2 311	11 873	8,4	21,3	5,5
» »	1959 ... 397 853	408 938	3 166	660	8 438	2 246	15 557	8,0	21,2	5,6
1956-60 gnstl. average	686	8 206	2 157	12 851	...	21,7	5,7
1951-55 » »	6 626	1 761	13 119	...	23,2	6,2
1946-50 » »	4 902	1 518	9 081	...	23,7	7,3
1941-45 » »	3 805	1 391	2 948	...	23,2	8,5

¹ Beregnet på grundlag af de for hvert kvartal konstaterede fødsels- og flytningsoverskud. ² Antal ægteskaber, hvor manden havde hjemsted i den pågældende kommune. ³ Omfatter skilsmisser, der er foretaget af det pågældende amt eller ved dom. Hvor begge parter har været hjemmehørende inden for samme amt, er skilsmisser kun medregnet under den kommune, hvor manden var bosiddende. Skilsmisser ved dom er medregnet under mandens bopælskommune. ⁴ Forskellen mellem den beregnede befolkning ved årets begyndelse og slutning fratrukket fødselsoverskudet.

TABEL 262. Beboelseslejligheder 1. oktober 1961 og 1962. Beregnede tal.

Dwellings 1. oct. 1961 and 1962. Estimated numbers.

1. oktober	Antal lejligheder med number of dwellings with					Samlet antal lej- ligheder total number of dwellings	Ind- byggere inhabi- tants	Antal lej- ligheder pr. 1000 indbygg. dwellings per 1000 inhabitants
	1 værelse room	2 værelser rooms	3 værelser rooms	4 værelser rooms	5 værelser og derover rooms or more			
Ballerup-Måløv 1962	196	1 201	2 736	1 850	575	6 558	22 838	287
..... 1961	188	1 143	2 487	1 685	527	6 030	21 206	284
Birkerød 1962	166	593	1 252	1 591	878	4 480	16 381	273
..... 1961	124	515	1 171	1 500	831	4 141	15 375	269
Brøndbyerne 1962	326	1 153	2 563	2 429	424	6 895	22 177	311
..... 1961	318	1 156	2 436	2 314	408	6 632	21 319	311
Dragør 1962	30	247	713	284	189	1 463	4 366	335
..... 1961	30	252	712	282	186	1 462	4 378	334
Farum 1962	18	228	560	526	313	1 645	5 873	280
..... 1961	16	224	554	452	291	1 537	5 443	282
Gladsaxe 1962	1 023	3 846	7 658	6 457	2 124	21 108	67 370	313
..... 1961	926	3 527	7 414	6 346	2 081	20 294	65 927	308
Glostrup 1962	500	1 482	2 878	1 771	750	7 381	23 979	308
..... 1961	363	1 488	2 718	1 613	733	6 915	22 783	304
Herlev 1962	244	1 003	2 675	2 264	233	6 419	22 261	288
..... 1961	236	1 013	2 609	2 121	217	6 196	21 764	285
Herstederne 1962	39	260	467	329	149	1 244	4 034	308
..... 1961	33	231	424	242	146	1 076	3 653	295
Hvidovre 1962	565	2 811	5 466	3 557	671	13 070	41 020	319
..... 1961	521	2 746	5 089	3 329	655	12 340	39 627	311
Høje-Taastrup 1962	327	844	1 730	1 197	581	4 679	14 609	320
..... 1961	163	763	1 559	1 058	568	4 111	13 573	303
Hørsholm 1962	96	849	1 015	914	1 044	3 918	12 898	304
..... 1961	98	855	1 003	866	996	3 818	12 701	301
Lyngby-Taarbæk 1962	996	4 886	5 975	5 302	4 065	21 224	64 864	327
..... 1961	994	4 780	5 859	5 243	3 951	20 827	64 266	324
Rødovre 1962	708	3 084	5 736	3 311	1 075	13 914	43 528	320
..... 1961	614	2 958	5 422	3 121	1 045	13 160	41 606	316
Store Magleby 1962	—	92	476	528	148	1 244	4 429	281
..... 1961	—	92	366	504	135	1 097	4 128	266
Søllerød 1962	301	1 170	2 078	2 244	2 587	8 380	27 278	307
..... 1961	272	1 078	2 046	2 099	2 362	7 857	26 389	298
Tårnby 1962	646	2 597	5 160	3 451	1 142	12 996	45 221	287
..... 1961	609	2 605	5 065	3 337	1 130	12 746	44 247	288
Vallensbæk 1962	2	72	215	196	133	618	2 191	282
..... 1961	2	68	188	168	126	552	2 034	271
Værløse 1962	67	240	953	1 013	266	2 539	9 262	274
..... 1961	69	245	913	894	221	2 342	8 682	270
Omegnskommunerne ialt <i>the suburbs, total</i> 1962	6 250	26 658	50 306	39 214	17 347	139 775	454 579	307
..... 1961	5 576	25 739	48 035	37 174	16 609	133 133	439 101	303
Hovedstaden <i>the capital</i> 1962	30 893	144 169	87 760	57 053	36 698	356 573	913 345	390
..... 1961	30 520	144 006	87 384	56 975	36 646	355 531	919 341	387
Hovedstadsområdet ialt <i>metropolitan area, total</i> 1962	37 143	170 827	138 066	96 267	54 045	496 348	1367 924	363
..... 1961	36 096	169 745	135 419	94 149	53 255	488 664	1358 442	360

ANM. Tallene er beregnet på grundlag af boligtællingen i 1955 med tillæg af nyopførte lejligheder og fradrag af nedlagte. Antallet af nedlagte lejligheder er skønnet ud fra det antal, der er konstateret nedlagt mellem bolig-tællingerne i 1955 og i 1960.

TABEL 263.

Byggevirksomheden i 1962.

Building activity, 1962.

Kommune municipality	Antal fuldførte lejligheder med dwellings constructed with									Samlet fuldført etageareal total completed floor-area	
	1 vær. room	2 vær. rooms	3 vær. rooms	4 vær. rooms	5 ell. fl. vær. rooms or more	1962 ialt total	Heraf m. off. støtte ¹ with pub. assistance	1961 ialt total	1956-60 gnstl. average	1962 ialt total	heraf i beboelses- ejend. ² residential premises
Ballerup-Måløv	—	14	272	185	54	525	191	492	468	82,9	52,7
Birkerød	22	48	68	105	64	307	60	281	248	48,6	33,5
Brøndbyerne	12	9	142	123	16	302	156	181	625	83,4	31,6
Dragør	—	—	—	3	4	7	2	7	57	1,0	1,0
Farum	4	4	10	67	25	110	4	199	99	32,6	14,0
Gladsaxe	112	305	230	101	42	790	144	587	846	121,5	60,9
Glostrup	147	15	228	153	32	575	345	507	364	73,6	47,0
Herlev	4	4	71	175	18	272	44	130	325	61,8	29,0
Herstederne	10	37	53	107	2	209	192	29	34	49,9	17,5
Hvidovre	49	80	332	230	15	706	469	722	372	61,7	56,6
Høje-Taastrup	61	100	91	137	12	401	19	470	152	60,3	30,3
Hørsholm	9	13	44	55	79	200	1	101	160	24,2	23,4
Lyngby-Taarbæk	8	55	108	74	152	397	28	526	549	64,1	44,5
Rødovre	72	181	354	189	31	827	359	962	829	129,2	67,8
Store Magleby	—	—	96	26	11	133	5	92	103	15,3	14,1
Søllerød	21	100	63	183	242	609	9	332	293	102,8	84,0
Tårnby	44	44	62	103	10	263	53	477	396	52,8	30,1
Vallensbæk	—	3	25	29	9	66	2	48	32	19,8	7,1
Værløse	1	9	42	119	54	225	9	197	192	30,5	26,1
Omegnskommunerne ialt the suburbs, total . .	576	1 021	2 291	2 164	872	6 924	2 092	6 340	6 144	1 116,0	671,2
Hovedstaden the capital	455	530	620	333	148	2 086	569	2 840	2 628	495,5	174,9
Hovedstadsområdet ialt metropolitan area, total .	1 031	1 551	2 911	2 497	1 020	9 010	2 661	9 180	8 772	1 611,5	846,1

¹ Herunder lejligheder opført af stat og kommune.² Inkl. forretnings- og beboelsesejendomme overvejende med beboelse.

ANM. 1. Se også diagrammerne 6 og 7 s. 70 f.

ANM. 2. Tal for 1961 findes i statistisk månedsskrift 1961 nr. 11-12, side 276.

TABEL 264. Lejlighedernes fordeling efter antal værelser den 1. oktober 1955.

Dwellings distributed by number of rooms 1st October, 1955.

Kommune municipality	Antal lejligheder med number of dwellings with						1950 ialt total
	1 vær. room	2 vær. rooms	3 vær. rooms	4 vær. rooms	5 ell. fl. vær. rooms or more	1955 ialt total	
Ballerup-Måløv	*110	790	1 360	830	420	3 510	1 584
Birkerød	*50	460	790	860	720	2 880	2 180
Brøndbyerne	*170	530	1 100	1 230	*310	3 340	1 395
Dragør	*30	*230	530	*240	*160	1 190	846
Farum	*10	*180	*350	*200	*160	900	508
Gladsaxe	590	3 060	6 060	4 330	1 590	15 630	11 722
Glostrup	*150	1 300	1 790	900	610	4 750	3 591
Herlev	*200	970	1 970	1 280	*170	4 590	2 043
Herstederne	*20	*220	*370	*170	*140	920	542
Hvidovre	440	2 350	4 250	2 490	550	10 080	6 908
Høje-Taastrup	*40	690	1 210	760	520	3 220	2 232
Hørsholm	*90	780	830	500	830	3 030	2 567
Lyngby-Taarbæk	630	4 740	5 310	3 870	3 420	17 970	14 672
Rødovre	*180	1 690	3 700	1 940	860	8 370	5 643
Store Magleby	*—	*80	*200	*150	*110	540	...
Søllerød	*240	1 000	1 790	1 310	1 950	6 290	4 910
Tårnby	490	2 510	4 190	2 480	990	10 660	6 903
Vallensbæk	*—	*60	*140	*50	*100	*350	...
Værløse	*30	*280	430	470	*170	1 380	703
Ialt total 1955	3 470	21 920	36 370	24 060	13 780	99 600	•
» » 1950	2 927 ¹	18 794	24 009	14 225	8 994	•	68 949 ¹

¹ Inklusive 1 værelses lejligheder uden køkken.

ANM. Tallene er udarbejdet på repræsentativ basis og derfor behæftet med en vis usikkerhed, størst for de med *-mærkede tal.

TABEL 265. Lejlighedernes fordeling efter ejendommens art den 1. oktober 1955.

Dwellings distributed by type of building 1st October, 1955.

Kommune municipality	Etageejendomme apartment buildings		Enfamiliehuse one-family houses			Tofamiliehuse two-family houses		Land- brugs- ejendomme m. m. farms etc.	Er- hvervs- ejend. non-resi- dential buildings	Som- mer- huse, ba- raker o. l. ¹ summer- houses etc.	Antal lejlig- heder ialt total number of dwellings
	Ialt total	Heraf i baghuse of which back buildings	Frit- liggende detached	Række- kæde og dobbelt- huse undetached	Sam- men- byggede iøvrigt undet.	Frit- liggende detached	Sam- men- byggede undet.				
Ballerup-Måløv	1 460	—	1 130	*20	*20	*390	*10	*240	*140	*100	3 510
Birkerød	780	—	1 340	*160	*30	*360	*10	*90	*80	*30	2 880
Brøndbyerne	1 870	—	820	*270	—	*240	—	*60	*60	*20	3 340
Dragør	440	*10	*310	*90	*140	*150	*50	—	*10	—	1 190
Farum	*180	—	520	—	—	*100	—	*90	—	*10	900
Gladsaxe	5 960	*20	4 510	3 230	*10	1 640	*90	*40	*90	*60	15 630
Glostrup	2 390	*10	1 520	*100	*20	440	*20	*90	*100	*70	4 750
Herlev	2 590	—	1 190	470	—	*140	—	*50	*40	*110	4 590
Herstederne	*340	—	*260	—	*10	*150	—	*140	*20	—	920
Hvidovre	4 970	*10	3 080	690	*40	650	*260	*10	*90	*290	10 080
Høje-Taastrup	850	—	1 340	*190	*60	600	—	*90	*60	*30	3 220
Hørsholm	1 000	*40	1 120	*130	*30	510	*60	*40	*130	*10	3 030
Lyngby-Taarbæk	9 410	*90	3 730	3 050	*80	1 320	*90	*70	*220	—	17 970
Rødovre	2 710	—	3 130	1 730	*10	660	—	*20	*40	*70	8 370
Store Magleby	*30	—	*370	*10	—	*40	—	*90	—	—	540
Søllerød	2 150	*80	2 450	640	*50	710	*40	*20	*180	*50	6 290
Tårnby	5 290	*50	2 850	970	*20	720	*40	*140	*80	550	10 660
Vallensbæk	*20	—	*210	—	*10	*40	—	*60	—	*10	*350
Værløse	*190	*10	670	*170	—	*220	—	*50	*20	*60	1 380
Omegnskommunerne ialt the suburbs, total	42 630	*320	30 550	11 920	530	9 080	670	1 390	1 360	1 470	99 600
Hovedstaden the capital	300 660	16 490	19 760	5 840	480	12 260	870	—	2 350	2 120	344 340
Hovedstadsområdet ialt metropolitan area, total	343 290	16 810	50 310	17 760	1 010	21 340	1 540	1 390	3 710	3 590	443 940

¹ På grund af de vanskeligheder, der er forbundet med at indsamle oplysninger fra haveforeninger, hvor beboelse til dels er ulovlig, er de anførte tal for denne gruppe for lave.

TABEL 266. Lejlighedernes udstyr 1955. *Equipment of the dwellings, 1955.*

Kommune municipality	Antal lejligheder med number of dwellings with								Antal lejlig- heder ialt total number of dwellings	
	gas gas	flaske- gas bottled gas	elek- trisk køkken electric kitchen range	gas og flaskegas el. elek- trisk køkken ialt gas, bottled gas, or electric kitchen range total	elek- trisk lys electric lighting	w. c. ¹ toilet	bad bath	central- varme ² central heating		varmt vand hot water
Ballerup-Måløv	1 930	*290	1 160	3 380	3 370	2 750	2 150	1 790	1 950	3 510
Birkerød	1 410	*150	1 190	2 750	2 850	2 370	2 080	1 680	1 830	2 880
Brøndbyerne	590	*190	2 500	3 280	3 330	3 050	2 730	2 510	2 700	3 340
Dragør	1 140	—	*50	1 190	1 180	900	690	510	620	1 190
Farum	410	*80	*300	790	900	580	*350	*290	*350	900
Gladsaxe	11 440	*150	3 970	15 560	15 600	15 260	10 830	8 450	9 670	15 630
Glostrup	3 810	*160	690	4 660	4 700	4 190	2 630	2 550	2 470	4 750
Herlev	3 080	*210	1 200	4 490	4 490	4 080	3 350	2 960	3 390	4 590
Herstederne	520	*80	*250	850	910	630	*300	*230	*280	920
Hvidovre	5 330	550	4 040	9 920	9 990	9 170	7 080	6 150	6 200	10 080
Høje-Taastrup	2 590	*100	440	3 130	3 200	2 730	1 350	970	1 090	3 220
Hørsholm	2 250	*70	630	2 950	3 020	2 460	1 720	1 510	1 580	3 030
Lyngby-Taarbæk	13 010	*70	4 820	17 900	17 970	17 520	14 270	12 050	12 850	17 970
Rødovre	3 800	*280	4 130	8 210	8 330	7 760	6 260	4 520	5 960	8 370
Store Magleby	*30	*170	*310	510	540	*180	*190	*140	*180	540
Søllerød	4 650	*90	1 410	6 150	6 280	5 590	4 240	3 640	3 830	6 290
Tårnby	7 300	1 000	2 180	10 480	10 370	8 390	7 100	6 330	6 560	10 660
Vallensbæk	—	*80	*220	*300	*340	*240	*180	*140	*160	*350
Værløse	690	*210	*360	1 260	1 320	990	660	520	550	1 380
Omegnskommunerne ialt the suburbs, total	63 980	3 930	29 850	97 760	98 690	88 840	68 160	56 940	62 220	99 600
Hovedstaden the capital	332 130	1 250	10 190	343 570	343 810	341 860	169 240	156 560	151 440	344 340
Hovedstadsområdet ialt metropolitan area, total	396 110	5 180	40 040	441 330	442 500	430 700	237 400	213 500	213 660	443 940

¹ D. v. s. w. c. i lejligheden eller fælles w. c.

² Inkl. fjernvarme fra offentlig værk eller elopvarmning.

ANM. Se anm. til tabel 268, s. 219.

TABEL 267.

Lejlighedernes fordeling efter antallet af beboere d. 1. oktober 1955.

Dwellings distributed by number of occupants 1st October, 1955.

Kommune municipality	Antal lejligheder med number of dwellings with								Antal lejligheder ialt total number of dwellings	Antal beboere ialt total number of occupants	Heraf børn children	
	0 beboere occupants	1 beboer occupant	2 beboere occupants	3 beboere occupants	4 beboere occupants	5 beboere occupants	6 beboere occupants	7 beboere occupants				8 el. fl. beboere occupants or more
Ballerup-Måløv	*10	*390	800	960	710	*320	*270	*40	*10	3510	11310	3360
Birkerød	*—	*310	830	530	560	400	*140	*50	*60	2880	9530	2720
Brøndbyerne	*—	*290	790	800	870	400	*120	*20	*50	3340	11050	3610
Dragør	*20	*190	*370	*240	*200	*130	*30	*10	*—	1190	3350	920
Farum	*—	*130	*260	*230	*110	*90	*50	*20	*10	900	2760	800
Gladsaxe	*30	1340	4000	3390	3900	1970	680	*220	*100	15630	51460	15630
Glostrup	*10	410	1120	1050	1200	500	*290	*90	*80	4750	16130	5060
Herlev	*40	400	1200	990	1090	500	*230	*70	*70	4590	15080	5090
Herstедerne	*—	*110	*220	*190	*230	*100	*40	*20	*10	920	3040	950
Hvidovre	*10	780	2530	2490	2580	1080	430	*110	*70	10080	32980	10200
Høje-Taastrup	*—	*270	860	690	780	*370	*110	*30	*60	3220	10740	3180
Hørsholm	*20	460	780	590	680	*330	*110	*50	*10	3030	9250	2620
Lynby-Taarbæk	*40	2090	4410	4330	4550	1730	520	*220	*80	17970	56090	14850
Rødovre	*30	590	2270	2090	2020	950	*250	*150	*20	8370	26930	7710
Store Magleby	*—	*30	*190	*110	*90	*40	*70	*—	*10	540	1800	*430
Søllerød	*20	760	1640	1170	1360	710	*390	*130	*110	6290	20700	6110
Tårnby	*10	910	2540	2810	2600	1040	540	*150	*60	10660	34830	9890
Vallensbæk	*—	*—	*80	*60	*110	*60	*40	*—	*—	*350	1320	*360
Værløse	*—	*130	*350	*330	*270	*170	*40	*60	*30	1380	4670	1410
Tilsammen total	*240	9590	25240	23050	23910	10890	4350	1490	840	99600	323020	94900
heraf i lejligheder med of which dwellings with												
1 værelse room	*50	2470	580	*290	*50	*10	*20	*—	*—	3470	4870	*550
2 værelser rooms	*50	3700	6900	5450	3800	1500	400	*90	*30	21920	59820	16740
3 » »	*60	2490	10340	9700	9120	3030	1170	*330	*130	36370	114330	34030
4 » »	*50	550	5290	5150	7090	3790	1370	560	*210	24060	87800	28490
5 el. fl. værelser rooms or more	*30	380	2130	2460	3850	2560	1390	510	470	13780	56200	15090

ANM. 1. Tallene er udarbejdet på repræsentativ basis og derfor behæftet med en vis usikkerhed, størst for de med * mærkede tal.
ANM. 2. Antallet af beboere og antallet af børn er beregnet ud fra en tælling af beboerne i en tiendedel af lejlighederne og stemmer derfor ikke med de ved folketællingen d. 1/10 1955 fundne tal.

TABEL 268.

Gennemsnitlig årlig leje for udlejningslejligheder med og uden centralvarme den 1. oktober 1955.

Average annual house rent for dwellings with and without central heating 1st October, 1955.

Kommune municipality	Lejligheder med centralvarme dwellings with central heating						Lejligheder uden centralvarme dwellings without central heating					
	1 vær. room	2 vær. rooms	3 vær. rooms	4 vær. rooms	5 el. fl. vær. rooms or more	Tilsammen total	1 vær. room	2 vær. rooms	3 vær. rooms	4 vær. rooms	5 el. fl. vær. rooms or more	Tilsammen total
	kr.	kr.	kr.	kr.	kr.	kr.	kr.	kr.	kr.	kr.	kr.	kr.
Ballerup-Måløv	*780	1 490	1 848	2 077	*2 960	1 751	*294	625	1 016	1 499	...	908
Birkerød	...	965	1 495	1 839	*1 776	1 544	...	795	797	1 577	*1 423	1 023
Brøndbyerne	1 333	1 492	1 648	2 233	*4 033	1 865	*236	*559	...	1 854	*1 193	1 367
Dragør	...	1 214	1 835	2 126	...	1 806	...	674	805	...	*1 010	746
Farum	*1 959	*2 628	...	2 182	...	656	818	*1 429	...	828
Gladsaxe	1 166	1 403	1 815	2 026	2 564	1 749	656	860	1 308	1 815	2 210	1 257
Glostrup	808	1 191	1 579	1 976	*2 276	1 518	*471	790	968	1 255	...	888
Herlev	1 390	1 624	1 940	2 280	...	1 915	*748	1 032	1 322	1 712	...	1 367
Herstедerne	*299	*1 000	1 436	*1 704	...	1 343	...	842	754	802
Hvidovre	937	1 376	1 800	2 151	2 560	1 804	694	840	1 026	1 795	*1 504	1 031
Høje-Taastrup	*1 409	1 358	1 569	1 554	*1 385	1 501	*236	760	1 199	1 215	1 536	1 018
Hørsholm	...	1 239	1 882	*2 922	2 471	1 890	*530	592	801	1 396	*1 217	761
Lynby-Taarbæk	953	1 231	1 825	2 331	2 413	1 687	414	814	1 070	1 364	1 337	967
Rødovre	*984	1 301	1 673	1 913	2 339	1 578	*824	1 016	1 606	1 712	2 534	1 517
Store Magleby	*887	*536	817
Søllerød	810	1 399	1 884	2 481	3 944	2 177	634	639	957	1 120	1 289	896
Tårnby	1 278	1 322	1 851	2 172	2 452	1 785	*652	694	890	1 360	*1 624	839
Vallensbæk	*771	*1 369	1 010
Værløse	...	*599	1 697	1 988	*1 846	1 793	*530	581	863	1 386	...	827
Tilsammen total	1 124	1 332	1 794	2 175	2 779	1 762	577	794	1 134	1 606	1 648	1 068

ANM. Tallene er udarbejdet på repræsentativ basis og derfor behæftet med en vis usikkerhed, størst for de med * mærkede tal.

TABEL 269.

Udlejningslejlighederne fordelt efter årlig husleje.

Tenant occupied dwellings distributed by annual rent.

	1 værelse room			2 værelser rooms			3 værelser rooms		
	Centralvarme central heating	Uden centralvarme without centr. heat.	Ialt total	Centralvarme central heating	Uden centralvarme without centr. heat.	Ialt total	Centralvarme central heating	Uden centralvarme without centr. heat.	Ialt total
1. oktober 1955									
Omegnskommunerne									
Antal lejligheder <i>number of dwellings</i> ...	1 370	500	1 870	8 430	8 440	16 870	15 590	6 390	21 980
Gnstl. årlig husleje <i>average annual rent</i> kr.	1 124	577	978	1 332	794	1 063	1 794	1 134	1 602
Lejlighedernes procentvise ford. efter huslejens stør. <i>dwellings by rent in per cent</i>									
under 200 kr.	—	*2,1	*0,5	—	*0,1	*0,1	—	—	—
200-249 »	—	*6,4	*1,6	—	*0,3	*0,1	—	—	—
250-299 »	—	—	—	—	*0,6	*0,3	—	—	—
300-399 »	*0,7	*17,0	*5,0	—	*3,4	*1,7	—	*1,3	*0,3
400-499 »	*0,7	*14,9	*4,4	—	8,6	4,2	—	*5,1	*1,4
500-599 »	*5,2	*12,8	*7,2	—	7,1	3,5	*0,1	*2,5	*0,7
600-699 »	*5,2	*19,2	*8,8	*1,6	13,8	7,5	*0,3	6,4	2,1
700-799 »	*8,9	*10,7	*9,3	*2,2	16,0	8,9	*0,2	10,1	3,0
800-899 »	*5,9	*6,4	*6,1	5,6	17,9	11,6	*1,2	8,4	3,2
900-999 »	*7,4	*2,1	*6,1	12,2	17,0	14,6	*1,5	13,7	4,9
1000-1099 »	*8,9	*2,1	*7,2	11,6	7,0	9,4	*2,0	9,4	4,1
1100-1199 »	*5,9	*2,1	*4,9	9,7	*2,5	6,2	3,0	5,6	3,7
1200-1299 »	*17,8	*2,1	*13,7	9,1	*2,0	5,6	4,2	6,6	4,9
1300-1399 »	*13,3	*2,1	*10,4	9,7	*0,6	5,3	8,3	*2,6	6,7
1400-1499 »	*4,5	—	*3,3	8,5	*0,5	4,6	7,6	*4,3	6,7
1500-1599 »	*6,7	—	*5,0	5,1	*1,5	3,3	9,3	*4,4	7,9
1600-1799 »	*6,7	—	*4,9	9,3	*0,1	4,8	13,7	*4,9	11,3
1800-1999 »	*2,2	—	*1,6	9,6	*0,4	5,1	17,5	10,9	15,7
2000-2199 »	—	—	—	*3,5	—	*1,8	12,1	*0,8	8,9
2200-2399 »	—	—	—	*1,0	*0,3	*0,6	9,3	*1,8	7,2
2400-2599 »	—	—	—	*1,1	*0,3	*0,7	5,7	*1,0	4,4
over 2600 »	—	—	—	*0,2	—	*0,1	4,0	*0,2	2,9
Ialt total ...	100,0	100,0	100,0	100,0	100,0	100,0	100,0	100,0	100,0
	4 værelser rooms			5 værelser rooms			6 el. fl. vær. rooms or more		
	Centralvarme central heating	Uden centralvarme without centr. heat.	Ialt total	Centralvarme central heating	Uden centralvarme without centr. heat.	Ialt total	Centralvarme central heating	Uden centralvarme without centr. heat.	Ialt total
Antal lejligheder <i>number of dwellings</i> ...	7 200	3 240	10 440	730	600	1 330	*280	*70	*350
Gnstl. årlig husleje <i>average annual rent</i> kr.	2 175	1 606	1 998	2 535	1 650	2 136	3 415	1 631	3 058
Lejlighedernes procentvise ford. efter huslejens stør. <i>dwellings by rent in per cent</i>									
under 500 kr.	*0,1	*0,3	*0,2	—	—	—	—	—	—
500-599 »	—	*0,6	*0,2	—	—	—	—	*20,0	*3,5
600-699 »	—	*0,9	*0,3	—	*1,7	*0,8	—	—	—
700-799 »	*0,1	*2,3	*0,8	—	*6,8	*3,1	—	—	—
800-899 »	*0,3	*3,2	*1,2	—	—	—	—	—	—
900-999 »	*0,3	*4,8	*1,6	—	*1,7	*0,8	—	—	—
1000-1099 »	*0,6	*5,1	*2,0	—	*3,4	*1,6	—	*20,0	*3,5
1100-1199 »	*0,1	*7,7	*2,4	—	*5,1	*2,3	—	—	—
1200-1299 »	*1,1	*7,1	*2,9	*4,3	*8,5	*6,2	—	*20,0	*3,5
1300-1399 »	*0,7	*2,9	*1,4	—	*5,1	*2,3	—	—	—
1400-1499 »	*2,1	*7,4	*3,7	—	*23,7	*10,8	*4,1	—	*3,5
1500-1599 »	*4,8	*6,8	5,4	*4,3	*10,1	*7,0	*4,2	—	*3,5
1600-1799 »	11,2	*11,3	11,2	*4,3	*3,4	*3,9	*4,2	—	*3,5
1800-1999 »	19,5	18,6	19,2	*11,4	*8,5	*10,0	*8,3	—	*6,9
2000-2199 »	16,5	*6,8	13,6	*10,0	*3,4	*7,0	—	*20,0	*3,4
2200-2399 »	11,5	*8,7	10,6	*20,0	*1,7	*11,5	*12,5	—	*10,3
2400-2599 »	12,6	*2,3	9,5	*10,0	—	*5,4	*12,5	—	*10,3
2600-2799 »	8,0	*2,9	6,4	*7,1	*1,7	*4,7	—	—	—
2800-2999 »	*3,1	*0,3	*2,2	*1,4	*15,2	*7,8	*4,2	—	*3,4
3000-3199 »	*4,3	—	*3,0	*5,9	—	*3,1	—	—	—
3200-3399 »	*0,8	—	*0,6	*2,9	—	*1,6	*4,2	—	*3,4
3400-3999 »	*2,0	—	*1,4	*12,9	—	*7,0	*20,8	—	*17,2
over 4000 »	*0,3	—	*0,2	*5,7	—	*3,1	*25,0	*20,0	*24,1
Ialt total ...	100,0	100,0	100,0	100,0	100,0	100,0	100,0	100,0	100,0

ANM. Tabellen er udarbejdet på repræsentativt grundlag og tallene derfor behæftet med en vis usikkerhed, størst for de med * mærkede tal.

TABEL 270. Ejendoms- og grundskyldvurderingerne i 1960, 1956 og 1950.
Evaluation for ground and real estate tax, 1960, 1956, and 1950.

Kommune municipality	1960					Samtlige ejendomme premises, total			Procentvis stigning for samtlige ejendomme increase	
	Ejend. udelukk- ende til beboelse residential premises	Beboelses- og forret- nings- ejend- omme residential and trade premises	Bygge- grunde sites	Land- brugs- ejend- omme farms	Øvrige ejend- omme ¹ other premises	1960	1956	1950	1956-	1950-
									1960	1956
Ballerup-Måløv:									%	%
Antal ejendomme number of premises	2481	222	578	73	1502	4856	3910	2860	24,2	36,7
Areal area ha	275,9	43,2	223,5	1509,0	972,8	3024,4	3075,5	3087,8
Ejendomsværdi total value 1000 kr.	203287	42898	13074	23812	119690	402761	187344	64456	115,0	190,7
Grundværdi land value.. 1000 kr.	34149	7941	13074	13071	37786	106021	50251	21677	111,0	131,8
Birkerød:										
Antal ejendomme number of premises	2218	195	377	70	1347	4207	3558	2522	18,2	41,1
Areal area ha	286,7	38,9	177,0	983,1	1124,1	2609,8	2590,2	2602,0
Ejendomsværdi total value 1000 kr.	153585	40500	6532	11257	71534	283408	148737	74428	90,5	99,8
Grundværdi land value.. 1000 kr.	28734	6828	6532	4485	22550	69129	33773	18492	104,7	82,6
Brøndbyerne:										
Antal ejendomme number of premises	2037	109	209	36	762	3153	2271	1642	38,8	38,3
Areal area ha	201,5	48,7	136,1	624,9	878,1	1889,3	1964,4	1974,6
Ejendomsværdi total value 1000 kr.	179892	88512	10615	19029	178994	477042	206339	69314	131,2	197,7
Grundværdi land value.. 1000 kr.	35026	12383	10615	9853	53939	121816	57995	26179	110,0	121,5
Dragør:										
Antal ejendomme number of premises	633	65	18	2	185	903	869	752	3,9	15,6
Areal area ha	29,7	3,5	2,3	12,1	114,4	162,0	155,6	174,9
Ejendomsværdi total value 1000 kr.	37857	5959	405	295	21601	66117	38737	16607	70,7	133,3
Grundværdi land value.. 1000 kr.	7527	1171	405	152	5061	14316	8112	3816	76,5	112,6
Farum:										
Antal ejendomme number of premises	783	92	247	64	691	1877	1572	1014	19,4	55,0
Areal area ha	103,9	15,9	72,2	1029,5	496,0	1717,5	1716,7	1843,8
Ejendomsværdi total value 1000 kr.	52817	9720	3318	6947	41792	114594	59552	24078	92,4	147,3
Grundværdi land value.. 1000 kr.	9677	1811	3318	2744	11209	28759	12606	8839	128,1	42,6
Gladsaxe:										
Antal ejendomme number of premises	10349	598	239	—	1742	12928	11743	10037	10,1	17,0
Areal area ha	773,0	131,4	143,1	—	889,7	1937,2	1922,3	1956,7
Ejendomsværdi total value 1000 kr.	730656	170057	12351	—	283172	1196236	704075	345868	69,9	103,6
Grundværdi land value.. 1000 kr.	146676	38448	12351	—	86958	284433	169382	100187	67,9	69,1
Glostrup:										
Antal ejendomme number of premises	2452	275	226	16	1369	4338	3628	3179	19,6	14,1
Areal area ha	220,0	43,1	118,0	347,0	1213,0	1941,1	2041,7	2014,2
Ejendomsværdi total value 1000 kr.	205291	67610	10041	8323	277632	568897	271248	118513	109,7	128,9
Grundværdi land value.. 1000 kr.	42201	15404	10041	5260	63225	136131	69753	35298	95,2	97,6
Herlev:										
Antal ejendomme number of premises	2385	152	195	18	1245	3995	3370	2188	18,5	54,0
Areal area ha	203,7	45,9	86,9	116,4	620,0	1072,9	1050,1	1079,6
Ejendomsværdi total value 1000 kr.	191971	78234	5242	1480	151249	428176	204706	90976	109,2	125,0
Grundværdi land value.. 1000 kr.	34924	10719	5242	746	41600	93231	51528	35973	80,9	43,2
Herstederne:										
Antal ejendomme number of premises	299	50	72	95	203	719	692	629	3,9	10,0
Areal area ha	39,9	8,7	54,5	1699,1	601,6	2403,8	2406,9	2406,0
Ejendomsværdi total value 1000 kr.	16883	6069	1293	16099	45412	85756	53561	32221	60,1	66,2
Grundværdi land value.. 1000 kr.	2567	1022	1293	6943	9011	20836	12051	8340	72,9	44,5
Hvidovre:										
Antal ejendomme number of premises	4922	308	181	—	1590	7001	6690	5953	4,6	12,4
Areal area ha	385,5	63,9	40,2	—	302,3	791,9	807,9	802,2
Ejendomsværdi total value 1000 kr.	369093	93552	4959	—	128365	595969	380436	183703	56,7	107,1
Grundværdi land value.. 1000 kr.	78921	17950	4959	—	44829	146659	93833	47811	56,3	96,3

¹ Under øvrige ejendomme er henført fabrikker og lagerbygninger, gartneri og havebrug samt ejendomme, der erhvervsmæssigt anvendes som landbrug, men hvis grundværdi er ansat til 3 300 kr. eller derover pr. ha.

ANM. Antallet af omvurderinger i 1960-61, den tilkomne ejendomsværdi og den tilkomne grundværdi udgjorde for Ballerup-Måløv 1 306, 91,2 mill. kr. og 21,4 mill. kr., for Birkerød 661, 25,4 mill. kr. og 6,1 mill. kr., for Brøndbyerne 602, 60,2 mill. kr. og 17,8 mill. kr., for Dragør 90, 3,4 mill. kr. og 0,5 mill. kr., for Farum 515, 14,4 mill. kr. og 4,7 mill. kr., for Gladsaxe 795, 77,8 mill. kr. og 12,4 mill. kr., for Glostrup 1 099, 70,6 mill. kr. og 17,7 mill. kr., for Herlev 474, 37,5 mill. kr. og 8,7 mill. kr., for Herstederne 168, 28,5 mill. kr. og 14,0 mill. kr. og for Hvidovre 1 004, 47,6 mill. kr. og 6,8 mill. kr.

(fortsættes)

TABEL 270 (fortsat). Ejendoms- og grundskyldvurderingerne i 1960, 1956 og 1950.

Evaluation for ground and real estate tax, 1960, 1956, and 1950.

Kommune municipality	1960					Samtlige ejendomme premises, total			Procentvis stigning for samtlige ejendomme increase	
	Ejend. udeluk- kende til beboelse residential premises	Beboelses- og forret- nings- ejendomme residential and trade premises	Bygge- grunde sites	Land- brugs- ejendomme farms	Øvrige ejendomme ¹ other premises	1960	1956	1950	1956-	1950-
									1960	1956
Høje-Taastrup:									%	%
Antal ejendomme number of premises	1986	248	281	81	363	2959	2678	2199	10,5	21,8
Areal area..... ha	178,1	25,4	143,6	1017,3	861,2	2225,6	2576,9	2542,2
Ejendomsværdi total value 1000 kr.	116921	26749	4302	13157	70576	231705	138081	71507	67,8	93,1
Grundværdi land value.. 1000 kr.	18363	4562	4302	5946	14281	47454	25792	16889	84,0	52,7
Hørsholm:										
Antal ejendomme number of premises	1921	170	231	20	426	2768	2374	1862	16,6	27,5
Areal area..... ha	297,1	24,6	143,9	635,4	381,1	1482,1	1489,4	1501,7
Ejendomsværdi total value 1000 kr.	164908	23584	5502	5762	60218	259974	146757	87935	77,1	66,9
Grundværdi land value.. 1000 kr.	36252	4016	5502	2529	16171	64470	35334	27274	82,5	29,6
Lyngby-Taarbæk:										
Antal ejendomme number of premises	8623	663	391	—	900	10577	9847	7422	7,4	32,7
Areal area..... ha	692,4	125,5	83,5	—	3174,8	4076,2	4145,0	4061,3
Ejendomsværdi total value 1000 kr.	750346	230061	14532	—	352827	1347766	808068	446882	66,8	80,8
Grundværdi land value.. 1000 kr.	182606	56640	14532	—	122775	376553	193959	124288	94,1	56,1
Rødovre:										
Antal ejendomme number of premises	5851	342	165	—	1078	7436	6694	4808	11,1	39,2
Areal area..... ha	436,3	77,1	43,2	—	483,5	1040,1	1103,7	1042,2
Ejendomsværdi total value 1000 kr.	402857	120667	7700	—	203534	734758	382023	163338	92,3	133,9
Grundværdi land value.. 1000 kr.	77847	21958	7700	—	63992	171497	104418	47467	64,2	120,0
Store Magleby:										
Antal ejendomme number of premises	865	29	158	70	1071	2193	1559	1163	40,7	34,0
Areal area..... ha	78,6	4,2	142,8	715,2	537,4	1478,2	1464,3	1432,0
Ejendomsværdi total value 1000 kr.	50960	1783	2064	7063	26405	88275	39426	18538	123,9	112,7
Grundværdi land value.. 1000 kr.	8687	263	2064	3265	9777	24056	15138	9159	58,9	65,3
Søllerød:										
Antal ejendomme number of premises	4376	330	570	31	811	6118	5297	4093	15,5	29,4
Areal area..... ha	666,0	67,3	404,8	557,3	895,0	2590,4	2473,3	2501,0
Ejendomsværdi total value 1000 kr.	387529	60225	22405	10447	113709	594315	349942	190537	69,8	83,7
Grundværdi land value.. 1000 kr.	110902	14174	22405	5229	39615	192325	109966	67602	74,9	62,7
Tårnby:										
Antal ejendomme number of premises	4736	330	313	56	3700	9135	8660	6340	5,5	36,6
Areal area..... ha	309,6	67,9	137,5	484,5	1725,4	2724,9	3705,1	3782,1
Ejendomsværdi total value 1000 kr.	366184	101013	7485	5099	153915	633696	396680	183384	59,7	116,3
Grundværdi land value.. 1000 kr.	64027	17868	7485	2506	53097	144983	94766	53668	53,0	76,6
Vallensbæk:										
Antal ejendomme number of premises	360	31	97	29	716	1233	1039	888	18,7	17,0
Areal area..... ha	33,8	4,1	55,9	502,5	268,1	864,4	862,3	865,5
Ejendomsværdi total value 1000 kr.	18171	2697	1058	4910	18848	45684	23197	11381	96,9	103,8
Grundværdi land value.. 1000 kr.	3441	469	1058	2808	7601	15377	7814	5459	96,8	43,1
Værløse:										
Antal ejendomme number of premises	1467	101	287	33	1365	3253	2792	2262	16,5	23,4
Areal area..... ha	156,1	21,2	82,4	691,9	2671,8	3623,4	3643,3	3614,0
Ejendomsværdi total value 1000 kr.	94564	13501	3579	6485	85190	203319	109112	55994	86,3	94,9
Grundværdi land value.. 1000 kr.	15703	2151	3579	2610	18992	43035	25435	15348	69,2	65,7
Tilsammen total:										
Antal ejendomme number of premises	58744	4310	4835	694	21066	89649	79243	61813	13,1	28,2
Areal area..... ha	5367,8	860,5	2291,4	10925,2	18210,3	37655,2	39194,6	39283,8
Ejendomsværdi total value 1000 kr.	4493772	1183391	136457	140165	2404663	8358448	4648021	2249660	79,8	106,6
Grundværdi land value.. 1000 kr.	938230	235778	136457	68147	722469	2101081	1171906	673766	79,3	73,9

¹ Se note 1 side 221.

ANM. Antallet af omvurderinger i 1960-61, den tilkomne ejendomsværdi og den tilkomne grundværdi udgjorde for Høje-Taastrup 435, 44,5 mill. kr. og 4,7 mill. kr., for Hørsholm 510, 25,6 mill. kr. og 8,9 mill. kr., for Lyngby-Taarbæk 835, 65,1 mill. kr. og 21,5 mill. kr., for Rødovre 972, 94,3 mill. kr. og 11,7 mill. kr., for Store Magleby 284, 9,8 mill. kr. og 0,9 mill. kr., for Søllerød 968, 38,4 mill. kr. og 15,7 mill. kr., for Tårnby 815, 37,2 mill. kr. og 8,2 mill. kr., for Vallensbæk 284, 8,7 mill. kr. og 2,1 mill. kr. og for Værløse 694, 30,3 mill. kr. og 4,9 mill. kr.

TABEL 271.

Folkeforsikring m. m. Social insurance.

1960-61 Kommune municipality	Antal personer, der har modtaget number of persons having received				Udbetalt til kommunernes beboere til <i>disbursements</i>								Udgifter ialt <i>expen- diture total</i>	Heraf stats- refusio- ner <i>restitu- tion</i>
	folkepension <i>national pension</i>		invalide- pension <i>disable- ment pension</i>	enke- pen- sion <i>widows pension</i>	folke- pension ^a <i>national pension</i>	invalide- pension <i>disablement pension</i>	enke- pen- sion <i>widows pension</i>	sygefor- sikr. for ubemid. ¹ <i>sickness insur. funds</i>	arbejds- anv. og arbejds- løsheds- forsikr. ¹ <i>unemploy- insur. funds</i>	mælke- hjælp, hjemme- sygepleje og husmo- derafønsn. <i>milk aid and house- wife relief</i>	særlig værelse til folke- pension- ister <i>special relies to national pensioners</i>			
	mindste- beløb	ind- tægts- bestemt										1000 kr.		
Ballerup-Måløv . . .	230	513	167	16	2 008	800	51	71	43	247	44	3 264	2 436	
Birkerød	257	546	109	10	2 193	462	45	35	29	115	40	2 919	2 037	
Brøndbyerne	108	417	127	6	1 625	481	42	51	44	237	41	2 521	1 779	
Dragør	89	242	38	6	946	144	23	19	—	65	19	1 216	891	
Farum	90	223	50	4	883	222	11	14	6	34	17	1 187	877	
Gladsaxe	895	2 255	629	65	9 011	2 646	294	159	142	876	221	13 349	9 882	
Glostrup	266	719	192	16	2 875	793	58	54	52	199	69	4 100	3 028	
Herlev	144	430	124	13	1 736	592	57	54	45	337	50	2 871	2 059	
Herstedeerne	76	162	31	3	639	134	19	11	12	46	13	874	635	
Hvidovre	470	1 182	401	35	4 947	1 754	149	98	61	466	108	7 583	5 523	
Høje-Taastrup	211	767	155	20	2 902	646	100	47	34	148	62	3 939	2 873	
Hørsholm	415	504	114	6	4 428	427	35	24	39	149	44	5 146	2 109	
Lyngby-Taarbæk	1 322	2 785	481	61	11 900	2 132	271	170	127	762	235	15 597	11 075	
Rødovre	399	1 189	341	25	4 935	1 383	128	91	80	617	118	7 352	5 246	
Store Magleby	59	118	19	3	444	110	19	14	7	38	11	643	473	
Søllerød	712	1 017	173	24	4 574	725	113	69	148	228	84	5 941	4 207	
Tårnby	464	1 463	372	46	5 597	1 735	205	125	82	578	146	8 468	4 717	
Vallensbæk	15	73	14	—	284	66	3	8	5	19	5	390	277	
Værløse	101	295	84	9	1 162	348	40	39	11	87	29	1 716	1 247	
Tils. total 1960-61	6 323	14 900	3 621	368	63 089	15 600	1 663	1 153	967	5 248	1 356	89 076	61 371	
» » 1959-60	5 810	14 045	3 266	261	57 014	13 702	1 022	1 112	866	5 233	•	78 949	56 422	

¹ Tallene omfatter kun kommunernes tilskud. ² Inkl. udgifter ved drift af alderdomshjem, folkepensionistboliger m. m.

TABEL 272.

Offentlig forsorg. Public assistance.

1960-61 Kommune municipality	Antal hovedpers., der har modtaget number of directly assisted pers. having received				Udbetalt til kommunernes beboere <i>disbursements</i>				Udgifter ialt <i>expen- diture, total</i>	Heraf stats- refusio- ner <i>restitu- tion</i>
	særlig hjælp <i>special relief</i>	kommune- og fattig- hjælp <i>poor relief, etc.</i>	anden under- støttelse ¹ <i>other relief</i>	Ialt under- støttede (netto) <i>total number</i>	særlig hjælp <i>special relief</i>	kommune- og fattig- hjælp <i>poor relief, etc.</i>	børnefor- sorg m.m. ² <i>assistance to children</i>	anden under- støttelse ³ <i>other relief</i>		
Ballerup-Måløv	152	263	306	721	180	191	738	49	1 158	582
Birkerød	154	72	355	581	123	31	415	31	600	332
Brøndbyerne	191	106	114	411	162	56	594	35	847	443
Dragør	18	33	121	172	33	60	50	14	157	68
Farum	33	44	52	129	31	7	103	5	146	58
Gladsaxe	495	513	1 724	2 732	647	281	3 432	227	4 587	2 229
Glostrup	135	140	330	605	151	80	509	40	780	331
Herlev	189	119	263	571	202	44	855	48	1 149	661
Herstedeerne	12	22	11	45	11	13	53	1	78	36
Hvidovre	323	269	457	1 049	430	178	2 095	32	2 735	1 482
Høje-Taastrup	114	109	188	411	117	65	309	26	517	244
Hørsholm	378	66	302	746	134	53	322	47	556	192
Lyngby-Taarbæk	829	550	357	1 736	448	289	3 320	24	4 081	2 093
Rødovre	498	128	746	1 372	431	83	2 056	49	2 619	1 342
Store Magleby	32	34	61	127	39	17	52	7	115	70
Søllerød	142	75	246	463	181	31	770	25	1 007	426
Tårnby	462	496	990	1 948	479	282	1 529	150	2 440	910
Vallensbæk	7	12	4	23	5	9	13	—	27	11
Værløse	60	46	153	259	80	25	222	19	346	188
Tils. total 1960-61	4 224	3 097	6 780	14 101	3 884	1 795	17 437	829	23 945	11 698
» » 1959-60	5 435	4 018	8 326	16 540	4 329	2 270	17 317	1 038	24 934	11 297

¹ D. v. s. kontingenthjælp, hjælp til udlændinge og danske i udlandet samt enkebørnsunderstøttelse m. m., men ekskl. forskudsvis udbetalte børnebidrag. ² Herunder forskudsvis udrettede børnebidrag samt udgifter til kommunale børnehjem, vuggestuer, daghjem, optagelseshjem m. m. ³ Inkl. kontingenthjælp.

TABEL 273. Offentlig skolebespisning. Provision of free meals for school children.

Kommune municipality	Gnstl. antal deltagere average number of pupils				Antal mælkeydelser ¹ number of helpings		Nettoudgifter net expenditure	
	¹ / ₄ 1960- ³¹ / ₁₀ 1960		¹ / ₁₁ 1960- ³¹ / ₈ 1961		¹ / ₄ 1960- ³¹ / ₁₀ 1960	¹ / ₁₁ 1960- ³¹ / ₈ 1961	19 ⁶⁰ /61	19 ⁵⁹ /60
	Ialt total	i pct. af elevtallet in per cent of all pupils	Ialt total	i pct. af elevtallet in per cent of all pupils				
		%		%	1000	1000	1000 kr.	1000 kr.
Ballerup-Måløv	2294	84,0	2294	84,0	62	286	80	65
Birkerød	1279	75,9	1373	81,5	101	148	58	57
Brøndbyerne	1837	63,5	2624	90,7	42	280	70	60
Gladsaxe	9523	96,2	9523	96,2	519	1029	427	432
Glostrup	—	—	2374	74,1	—	427	66	68
Herlev	2498	65,8	2472	65,1	210	267	99	100
Hvidovre	—	—	5325	95,5	—	625	130	175
Høje-Taastrup	—	—	1754	88,0	—	192	53	50
Hørsholm	—	—	1259	72,0	—	140	32	33
Lyngby-Taarbæk ²	7996	83,2	8173	85,0	578	804	237	251
Rødovre	4526	89,4	4976	98,3	439	552	95	278
Søllerød	—	—	2593	100,0	—	—	85	82
Tårnby	5619	91,6	5890	96,0	525	612	246	208
Ialt total ...	35572	62,5	50630	88,5	2476	5362	1678	1859

¹ Fra ¹/₁₁ 1960 til ³¹/₈ 1961 med vitamintilskud. ² Yderligere fik i perioden ¹/₁₁ 1960-³¹/₈ 1961 27 deltagere skolefrokost og fik uddelt 3 000 måltider.
ANM. I Dragør, Farum, Herstederne, Store Magleby, Vallensbæk og Værløse fandtes ingen skolebespisning.

TABEL 274. Antal skatteydere fordelt efter børneantallet¹ og hustruindkomstens størrelse i skatteåret 1962—63.

Number of taxpayers according to number of children and to the wife's income in the fiscal year 1962—63.

Kommune municipality	Antal skatteydere med number of taxpayers with							Antal børn ¹ ialt total number of children	Skatteydere med hustruindkomst taxpayers with wife's income					
	0 børn children	1 barn child	2 børn children	3 børn children	4 børn children	5 el. flere børn children or more	Ialt total		under 4000 kr. 0-4000 kr.		4000 kr. og derov. 4000 kr. and more		Tilsammen total	
									Antal number	Beløb amount	Antal number	Beløb amount	Antal number	Beløb amount
									1000 kr.	1000 kr.	1000 kr.	1000 kr.	1000 kr.	1000 kr.
Ballerup-Måløv ..	5440	1720	1496	509	127	46	9338	6996	1220	2134	1739	15995	2959	18129
Birkerød	4115	976	958	355	78	31	6513	4438	621	1049	814	8428	1435	9477
Brøndbyerne	4806	1753	1648	515	138	30	8890	7305	1118	2020	1872	18460	2990	20480
Dragør	1204	309	314	107	15	6	1955	1350	239	470	262	2526	501	2996
Farum	1501	362	385	152	25	18	2443	1783	257	397	295	2962	552	3359
Gladsaxe	18440	5067	4354	1444	303	59	29667	19627	3582	6050	4905	48905	8547	54955
Glostrup	7196	1744	1359	470	104	30	10903	6447	1135	2180	1877	17329	3012	19509
Herlev	3499	1712	1600	580	150	54	7595	7533	1189	2228	1729	16470	2918	18698
Herstederne ²	1223	252	206	85	25	4	1795	1039	197	352	189	1580	386	1932
Hvidovre	11101	3182	2639	859	190	53	18024	12081	2039	3685	3385	26925	5424	30610
Høje-Taastrup ..	4253	946	769	314	100	37	6419	4026	745	1288	948	9224	1693	10512
Hørsholm	4302	866	759	288	75	14	6304	3621	619	1231	614	6780	1233	8011
Lyngby-Taarbæk ..	19427	4744	4170	1344	268	45	29998	18422	2792	4882	4074	33741	6866	38623
Rødovre	10566	3514	2749	837	200	46	17912	12565	1570	3818	4449	37040	6019	40858
Store Magleby ..	1060	300	278	91	20	8	1757	1251	189	343	318	3212	507	3555
Søllerød	7991	1708	1701	615	156	47	12218	7823	1104	1921	1384	11119	2488	13040
Tårnby	12558	3536	2773	900	236	81	20084	13167	2107	4146	3601	33504	5708	37650
Vallensbæk	607	160	115	42	13	2	939	578	96	156	136	1188	232	1344
Værløse	2125	673	601	236	52	23	3710	2910	509	829	604	5962	1113	6791
Ialt total 1962—63	121414	33524	28874	9743	2275	634	196464	132962	21328	39179	33255	301350	54583	340529
» 1961—62	114990	32457	28088	9578	2283	628	188024	129834	22690	41371	29092	246317	51782	287688

¹ D. v. s. antal børn under 16 år. ² Tallene vedrører året 1961-62, men der forventes ingen væsentlige ændringer for det følgende år.

TABEL 275. Ejendomsbeskatningen¹ i skatteåret 1961-62. Taxation of real estate in the fiscal year 1961-62.

Kommune municipality	Skattepligtig grundværdi til kommunen assessed land value to municipality		Ejendomsskyldværdi for skattepligtige ejendomme premises taxed:		Grundskyld udskrevet til assessed land tax to				Ejendomsskyld udskr. til assessed building tax to			Bidrag til amtsfonden fra sognekommuner grants to counties from rural municipality	Udskrevet grundstignings skyld ² taxes on increase of land value	Grundskyldpromille til kommunen land tax rate to municipality
	mill. kr.	mill. kr.	mill. kr.	mill. kr.	staten National Government	kommunen municipality	amtsfonden county government		staten National Government	kommunen municipality	amtsfonden county government			
							til kommunen municipality	til amtsfonden county government						
Ballerup-Måløv ..	84,0	28,9	76,3	504	2 017	700	133	54	564	907	785	1 452	24,00	
Birkerød	50,2	20,8	64,7	298	1 154	338	35	67	407	588	558	725	23,00	
Brøndbyerne	85,9	68,6	134,9	546	1 375	735	200	145	772	1 606	825	1 576	16,00	
Dragør	9,8	5,2	15,8	62	195	93	1	8	78	188	137	82	20,00	
Farum	19,8	10,1	22,3	121	238	133	22	15	134	203	209	292	12,00	
Gladsaxe	222,3	98,2	226,0	1 328	2 223	1 984	18	301	726	2 689	2 354	2 599	10,00	
Glostrup	105,1	60,0	94,4	627	1 682	905	79	163	697	1 123	946	1 723	16,50	
Herlev	71,7	47,4	105,2	425	864	633	11	75	455	1 252	742	986	12,00	
Herstedeerne	17,6	15,8	13,5	109	211	141	64	27	151	161	154	190	12,00	
Hvidovre	117,1	26,5	115,6	677	1 873	1 013	4	69	203	1 376	1 274	1 491	16,00	
Høje-Taastrup ..	41,5	31,3	45,8	247	831	348	59	83	610	545	429	477	20,00	
Hørsholm	51,5	24,4	56,3	304	515	350	20	96	334	511	604	469	10,00	
Lyngby-Taarbæk ..	288,7	139,9	257,8	1 698	2 887	2 616	23	436	840	3 067	2 876	3 707	10,00	
Rødovre	128,5	44,1	141,3	763	2 056	1 151	10	121	397	1 681	1 383	1 682	16,00	
Store Magleby ..	17,3	7,1	10,7	103	208	145	26	8	64	127	158	103	12,00	
Søllerød	163,6	50,7	92,9	972	1 635	1 448	34	201	213	1 106	1 435	1 852	10,00	
Tårnby	119,6	42,9	136,5	714	1 913	1 057	45	130	373	1 625	1 383	1 385	16,00	
Vallensbæk	14,3	3,8	5,0	88	329	123	21	6	90	60	108	236	23,00	
Værløse	30,7	11,4	23,1	183	674	281	20	17	197	275	297	358	22,00	
Tils. total 1961-62	1639,2	737,1	1638,1	9 769	22 880	14 194	825	2 022	7 305	19 090	16 657	21 385	•	
» 1960-61	986,3	759,1	1663,0	5 793	12 610	21 287	1 393	2 092	7 603	19 388	•	9 374	•	

¹ Se anm. 1. til tabel 196, side 151. ² Provenuet deles stort set lige mellem staten og kommunerne.

ANM. 1. De amtskommunale skatter blev i 1961/62 i Københavns amtsrådsreds udskrevet med en grundskyldpromille på 6,35 for landbrugsejendomme og 9,00 for andre ejendomme og en ejendomsskyldpromille på 11,90; i Frederiksborg amtsrådsreds var de tilsvarende tal henholdsvis 5,07, 6,95 og 9,09.

TABEL 276. Personbeskatningen i skatteåret 1961-62. Taxes on individuals in the fiscal year 1961-62.

Kommune municipality	Indkomstskatter income taxes										Formueskatter til staten property taxes to Nat. Govern.			
	Antal skatteydere til kommunen number of taxpayers to municipality	Ansats indkomst ¹ til kommunen ² assessable income to municipality	Indk.beløb, hvoraf skatten beregnes ³ taxable income		Skattebeløb udskrevet til assessed taxes to			Kommunal municipal		Kirkeskatteprocent ecclesiastical tax rate	Påliggen af afgift ecclesiastical taxes	Antal skatteydere number of taxpayers	Samlet formue total property	Udskrevet skat assessed tax
			staten National Government	kommunen ⁴ municipality	staten ⁵ National Government	kommunen ⁶ municipality	skatteprocent ⁷ tax rate	udskrivningsprocent ⁸ corrected tax rate						
Ballerup-Måløv ..	7 387	102,0	91,3	66,6	16,2	8,3	8,0	86	5,8	0,46	266	73,9	0,7	
Birkerød	5 099	73,3	68,6	51,6	14,4	6,4	8,5	85	3,5	0,21	375	107,1	1,0	
Brøndbyerne	7 620	110,8	102,3	75,4	17,7	9,0	8,0	84	5,9	0,50	205	49,0	0,4	
Dragør	1 603	24,2	22,8	16,8	4,9	2,3	9,3	92	3,0	0,07	107	27,6	0,3	
Farum	1 843	26,4	24,7	18,3	5,1	2,2	7,9	80	4,4	0,09	156	37,5	0,4	
Gladsaxe	24 285	345,1	320,5	236,4	59,1	30,5	8,6	90	4,5	1,28	936	176,9	1,3	
Glostrup	8 720	117,4	108,2	79,2	19,1	9,0	7,5	79	7,7	0,66	391	90,6	0,8	
Herlev	7 676	107,0	97,2	71,4	16,2	8,9	8,2	88	5,0	0,42	155	27,5	0,2	
Herstedeerne	1 438	18,3	16,4	16,6	2,6	1,5	8,0	90	4,8	0,07	97	24,3	0,2	
Hvidovre	14 244	190,9	175,7	125,8	28,7	15,7	7,9	87	4,9	0,72	341	53,1	0,3	
Høje-Taastrup ..	4 802	61,0	56,4	39,8	9,1	5,1	8,0	89	6,2	0,30	291	66,1	0,5	
Hørsholm	4 773	81,6	76,3	61,0	22,4	7,8	9,2	82	5,0	0,35	596	272,4	3,5	
Lyngby-Taarbæk ..	24 114	399,0	374,6	291,7	92,6	31,8	7,8	73	4,4	1,30	2 114	586,0	6,2	
Rødovre	14 900	206,1	189,5	136,8	31,3	17,2	8,2	88	5,0	0,81	370	76,2	0,6	
Store Magleby ..	1 445	20,1	18,6	13,6	3,3	1,5	7,1	75	5,0	0,07	104	25,0	0,2	
Søllerød	9 905	173,1	161,7	131,0	47,0	15,9	9,0	79	4,6	0,67	1 121	433,1	5,0	
Tårnby	16 523	217,4	200,0	144,3	32,7	17,3	7,6	84	4,5	0,73	441	103,0	0,7	
Vallensbæk	733	10,2	9,3	7,0	1,9	0,7	6,2	63	3,6	0,02	50	10,9	0,1	
Værløse	3 032	40,1	36,5	26,5	5,8	3,8	9,2	100	5,0	0,17	140	23,9	0,2	
Tils. total 1961-62	160 142 ⁹	2 324,0 ¹⁰	2 150,6	1 609,8	430,1	194,9	•	•	•	8,90	8 256	2264,1	22,6	
» 1960-61	150 959	2 054,2	1 801,5	1 367,4	353,1	181,3	•	•	•	7,69	9 946	1991,1	19,2	

¹ Se note 1 tabel 192, side 149. ² For person- og hustrufordrag, jfr. lovbevg. nr. 70 af 16. marts 1961. ³ Se note 2 tabel 192, side 149. ⁴ Efter person- og hustrufordrag, jfr. lovbevg. nr. 70 af 16. marts 1961. ⁵ Inkl. indkomstskat af dødsboer. Den særlige 30 pct. indkomstskat af engangsindtægter m. m. er ikke medregnet og beløber sig for samtlige omegnskommuner til 1 795 510 kr. ⁶ Opholdskommuneskat efter fradrag af nedsettelse for erhvervskommuneskatteydere. ⁷ Ved en kommunes skatteprocent forstås den procentdel, som den samlede påregnede personlige opholdskommuneskat udgør af de tilsvarende skatteyders ansatte indkomster. ⁸ Den af kommunen anvendte procent af grundbeløbet i h. t. lovbevg. nr. 70 af 16. marts 1961. ⁹ Antallet af skatteydere til staten var 154 388. ¹⁰ Ansats indkomst til staten udgjorde 2314,4 mill. kr.

TABEL 277.

De personlige indkomst-

Personal income taxes in

Skattepligtig ansat indkomst ¹ <i>assessable income</i>	Indkomst- skat til sta- ten <i>inc. tax</i> <i>to Nat. Gov.</i>	Invalide- og folkepen- sionsbidrag ² <i>Nat. pens.</i> <i>contr.</i>	Indkomstskatter til stat (inkl. invalide- og folkepensionsbidrag) og							
			Køben- havn	Frede- riksberg	Gen- tofte	Ballerup -Måløv	Birke- rød	Brønd- byerne	Dragør	Farum
Ikke-forsørgere <i>Non-householders</i>	kr.	kr.	kr.	kr.	kr.	kr.	kr.	kr.	kr.	kr.
3 000 kr.	—	37	92	80	81	94	97	96	101	105
4 000 »	100	50	314	280	282	322	329	326	343	354
5 000 »	200	62	535	479	483	549	560	556	584	602
6 000 »	320	75	777	699	704	797	812	807	846	870
7 000 »	520	87	1 098	998	1 004	1 124	1 143	1 136	1 187	1 218
8 000 »	720	100	1 421	1 297	1 305	1 451	1 475	1 467	1 528	1 567
9 000 »	960	112	1 782	1 636	1 645	1 818	1 846	1 836	1 909	1 955
10 000 »	1 200	125	2 144	1 976	1 987	2 186	2 218	2 207	2 291	2 344
11 000 »	1 440	137	2 505	2 315	2 327	2 553	2 589	2 577	2 672	2 731
12 000 »	1 680	150	2 867	2 655	2 668	2 921	2 961	2 947	3 054	3 120
13 000 »	1 920	162	3 229	2 993	3 008	3 287	3 332	3 317	3 434	3 508
14 000 »	2 160	175	3 591	3 333	3 349	3 655	3 704	3 687	3 816	3 897
15 000 »	2 660	187	4 212	3 932	3 950	4 282	4 335	4 317	4 457	4 545
16 000 »	3 160	200	4 834	4 532	4 551	4 910	4 967	4 948	5 099	5 193
17 000 »	3 660	212	5 455	5 131	5 151	5 537	5 598	5 577	5 740	5 841
18 000 »	4 160	225	6 078	5 730	5 752	6 164	6 230	6 208	6 381	6 490
19 000 »	4 840	237	6 879	6 509	6 532	6 971	7 041	7 017	7 202	7 318
20 000 »	5 520	250	7 681	7 289	7 314	7 779	7 853	7 828	8 024	8 147
21 000 »	6 200	262	8 482	8 068	8 094	8 586	8 664	8 638	8 845	8 974
22 000 »	6 880	275	9 284	8 848	8 875	9 394	9 476	9 448	9 667	9 803
23 000 »	7 560	287	10 086	9 626	9 655	10 200	10 287	10 258	10 487	10 631
24 000 »	8 240	300	10 888	10 406	10 436	11 008	11 099	11 068	11 309	11 460
25 000 »	8 920	312	11 689	11 185	11 217	11 815	11 910	11 878	12 130	12 288
35 000 »	15 720	437	19 823	19 071	19 118	20 011	20 152	20 105	20 481	20 716
50 000 »	25 920	625	32 551	31 319	31 396	32 859	33 090	33 013	33 629	34 014
75 000 »	47 920	937	59 114	57 010	57 142	59 640	60 035	59 903	60 955	61 613
100 000 »	69 920	1 250	85 717	82 733	82 920	86 463	87 023	86 836	88 328	89 261
Forsørgere <i>householders</i>	kr.	kr.	kr.	kr.	kr.	kr.	kr.	kr.	kr.	kr.
4 000 kr.	—	—	—	—	—	—	—	—	—	—
5 000 »	—	62	117	105	106	119	122	121	126	130
6 000 »	48	75	287	253	255	295	302	299	316	327
7 000 »	288	87	648	592	596	662	673	669	697	715
8 000 »	528	100	1 010	932	937	1 030	1 045	1 040	1 079	1 103
9 000 »	768	112	1 371	1 271	1 277	1 397	1 416	1 409	1 460	1 491
10 000 »	1 008	125	1 734	1 610	1 618	1 764	1 788	1 780	1 841	1 880
11 000 »	1 248	137	2 095	1 949	1 958	2 131	2 159	2 149	2 222	2 268
12 000 »	1 488	150	2 457	2 289	2 300	2 499	2 531	2 520	2 604	2 657
13 000 »	1 728	162	2 818	2 628	2 640	2 866	2 902	2 890	2 985	3 044
14 000 »	1 968	175	3 180	2 968	2 981	3 234	3 274	3 260	3 367	3 433
15 000 »	2 208	187	3 542	3 306	3 321	3 600	3 645	3 630	3 747	3 821
16 000 »	2 448	200	3 904	3 646	3 662	3 968	4 017	4 000	4 129	4 210
17 000 »	2 688	212	4 265	3 985	4 003	4 335	4 388	4 370	4 510	4 598
18 000 »	2 928	225	4 627	4 325	4 344	4 703	4 760	4 741	4 892	4 986
19 000 »	3 478	237	5 298	4 974	4 994	5 380	5 441	5 420	5 583	5 684
20 000 »	4 028	250	5 971	5 623	5 645	6 057	6 123	6 101	6 274	6 383
21 000 »	4 668	262	6 732	6 362	6 385	6 824	6 894	6 870	7 055	7 171
22 000 »	5 308	275	7 494	7 102	7 127	7 592	7 666	7 641	7 837	7 960
23 000 »	5 948	287	8 255	7 841	7 867	8 359	8 437	8 411	8 618	8 747
24 000 »	6 588	300	9 017	8 581	8 608	9 127	9 209	9 181	9 400	9 536
25 000 »	7 228	312	9 779	9 319	9 348	9 893	9 980	9 951	10 180	10 324
35 000 »	13 928	437	17 719	17 031	17 074	17 891	18 020	17 977	18 321	18 536
50 000 »	23 978	625	30 297	29 129	29 202	30 589	30 808	30 735	31 319	31 684
75 000 »	43 978	937	54 829	52 795	52 922	55 337	55 719	55 591	56 608	57 244
100 000 »	63 978	1 250	79 432	76 518	76 700	80 160	80 707	80 524	81 981	82 892
Kommunal udskrivningsprocent ³ <i>municipal tax rate</i> ..			78	62	63	82	85	84	92	97
Kirkeskatteprocent ⁴ <i>ecclesiastical tax rate</i>			4,5	3,5	3,6	6,0	3,4	5,5	3,0	3,3

¹ D. v. s. det i selvangivelsens slutrubrik som skattepligtig indkomst anførte beløb, jfr. dog anm. ² Udskrives i 19^{02/03} med 1¹/₄ pct. af det beløb, af 9. marts 1959 anførte (med ændring i h. t. lovbebg. nr. 70 af 16. marts 1961, jfr. lovbebg. nr. 121 af 31. marts 1962) grundbeløb. ³ D. v. s.

ANM. Se anmærkningerne til tabel 212, side 164 f. vedr. bl. a. fradrag for hustruens selverhverv, merindtægtsfradrag og

skatter i skatteåret 1962—63.

the fiscal year 1962-63.

kommune ialt total income taxes to National Government (incl. Nat. pens. contr.) and municipality of residence.													
Glad-saxe	Glo-strup	Herlev	Herste-derne	Hvid-ovre	Høje-Taa-strup	Hørs-holm	Lyngby-Taar-bæk	Rød-ovre	Store Magle-by	Søllerød	Tårnby	Vallens-bæk	Værløse
kr.	kr.	kr.	kr.	kr.	kr.	kr.	kr.	kr.	kr.	kr.	kr.	kr.	kr.
100	90	99	97	96	87	93	86	97	90	87	94	81	107
339	308	335	329	326	301	318	297	329	308	299	322	282	360
577	525	570	560	556	514	542	507	560	525	511	549	483	612
836	763	826	812	807	748	787	738	812	763	743	797	704	885
1 174	1 080	1 161	1 143	1 136	1 061	1 111	1 048	1 143	1 080	1 054	1 124	1 004	1 237
1 513	1 398	1 498	1 475	1 467	1 374	1 436	1 359	1 475	1 398	1 367	1 451	1 305	1 590
1 891	1 755	1 873	1 846	1 836	1 727	1 800	1 709	1 846	1 755	1 718	1 818	1 645	1 982
2 270	2 113	2 249	2 218	2 207	2 081	2 165	2 060	2 218	2 113	2 071	2 186	1 987	2 375
2 648	2 470	2 624	2 589	2 577	2 434	2 529	2 410	2 589	2 470	2 422	2 553	2 327	2 767
3 027	2 828	3 000	2 961	2 947	2 788	2 894	2 761	2 961	2 828	2 774	2 921	2 668	3 160
3 405	3 185	3 376	3 332	3 317	3 140	3 258	3 111	3 332	3 185	3 126	3 287	3 008	3 552
3 784	3 543	3 752	3 704	3 687	3 494	3 623	3 462	3 704	3 543	3 478	3 655	3 349	3 945
4 422	4 160	4 387	4 335	4 317	4 107	4 247	4 072	4 335	4 160	4 090	4 282	3 950	4 597
5 061	4 778	5 023	4 967	4 948	4 721	4 872	4 683	4 967	4 778	4 702	4 910	4 551	5 250
5 699	5 395	5 658	5 598	5 577	5 334	5 496	5 293	5 598	5 395	5 313	5 537	5 151	5 902
6 338	6 013	6 295	6 230	6 208	5 947	6 121	5 904	6 230	6 013	5 926	6 164	5 752	6 555
7 156	6 810	7 110	7 041	7 017	6 740	6 925	6 694	7 041	6 810	6 717	6 971	6 532	7 387
7 975	7 608	7 926	7 853	7 828	7 534	7 730	7 485	7 853	7 608	7 510	7 779	7 314	8 220
8 793	8 405	8 741	8 664	8 638	8 327	8 534	8 275	8 664	8 405	8 301	8 586	8 094	9 052
9 612	9 203	9 557	9 476	9 448	9 121	9 339	9 066	9 476	9 203	9 093	9 394	8 875	9 885
10 430	10 000	10 373	10 287	10 258	9 913	10 143	9 856	10 287	10 000	9 885	10 200	9 655	10 717
11 249	10 798	11 189	11 099	11 068	10 707	10 948	10 647	11 099	10 798	10 677	11 008	10 436	11 550
12 067	11 595	12 004	11 910	11 878	11 500	11 752	11 437	11 910	11 595	11 469	11 815	11 217	12 382
20 387	19 682	20 293	20 152	20 105	19 541	19 917	19 447	20 152	19 682	19 494	20 011	19 118	20 857
33 475	32 320	33 321	33 090	33 013	32 089	32 705	31 935	33 090	32 320	32 012	32 859	31 396	34 245
60 692	58 720	60 429	60 035	59 903	58 325	59 377	58 062	60 035	58 720	58 194	59 640	57 142	62 007
87 955	85 158	87 582	87 023	86 836	84 598	86 090	84 225	87 023	85 158	84 412	86 463	82 920	89 820
kr.	kr.	kr.	kr.	kr.	kr.	kr.	kr.	kr.	kr.	kr.	kr.	kr.	kr.
—	—	—	—	—	—	—	—	—	—	—	—	—	—
125	115	124	122	121	112	118	111	122	115	112	119	106	132
312	281	308	302	299	274	291	270	302	281	272	295	255	333
690	638	683	673	669	627	655	620	673	638	624	662	596	725
1 069	996	1 059	1 045	1 040	981	1 020	971	1 045	996	976	1 030	937	1 118
1 447	1 353	1 434	1 416	1 409	1 334	1 384	1 321	1 416	1 353	1 327	1 397	1 277	1 510
1 826	1 711	1 811	1 788	1 780	1 687	1 749	1 672	1 788	1 711	1 680	1 764	1 618	1 903
2 204	2 068	2 186	2 159	2 149	2 040	2 113	2 022	2 159	2 068	2 031	2 131	1 958	2 295
2 583	2 426	2 562	2 531	2 520	2 394	2 478	2 373	2 531	2 426	2 384	2 499	2 300	2 688
2 961	2 783	2 937	2 902	2 890	2 747	2 842	2 723	2 902	2 783	2 735	2 866	2 640	3 080
3 340	3 141	3 313	3 274	3 260	3 101	3 207	3 074	3 274	3 141	3 087	3 234	2 981	3 473
3 718	3 498	3 689	3 645	3 630	3 453	3 571	3 424	3 645	3 498	3 439	3 600	3 321	3 865
4 097	3 856	4 065	4 017	4 000	3 807	3 936	3 775	4 017	3 856	3 791	3 968	3 662	4 258
4 475	4 213	4 440	4 388	4 370	4 160	4 300	4 125	4 388	4 213	4 143	4 335	4 003	4 650
4 854	4 571	4 816	4 760	4 741	4 514	4 665	4 476	4 760	4 571	4 495	4 703	4 344	5 043
5 542	5 238	5 501	5 441	5 420	5 177	5 339	5 136	5 441	5 238	5 156	5 380	4 994	5 745
6 231	5 906	6 188	6 123	6 101	5 840	6 014	5 797	6 123	5 906	5 819	6 057	5 645	6 448
7 009	6 663	6 963	6 894	6 870	6 593	6 778	6 547	6 894	6 663	6 570	6 824	6 385	7 240
7 788	7 421	7 739	7 666	7 641	7 347	7 543	7 298	7 666	7 421	7 323	7 592	7 127	8 033
8 566	8 178	8 514	8 437	8 411	8 100	8 307	8 048	8 437	8 178	8 074	8 359	7 867	8 825
9 345	8 936	9 290	9 209	9 181	8 854	9 072	8 799	9 209	8 936	8 826	9 127	8 608	9 618
10 123	9 693	10 066	9 980	9 951	9 606	9 836	9 549	9 980	9 693	9 578	9 893	9 348	10 410
18 235	17 590	18 149	18 020	17 977	17 461	17 805	17 375	18 020	17 590	17 418	17 891	17 074	18 665
31 173	30 078	31 027	30 808	30 735	29 859	30 443	29 713	30 808	30 078	29 786	30 589	29 202	31 903
56 354	54 448	56 100	55 719	55 591	54 066	55 083	53 812	55 719	54 448	53 939	55 337	52 922	57 625
81 617	78 886	81 253	80 707	80 524	78 339	79 796	77 975	80 707	78 886	78 157	80 160	76 700	83 438
90	75	88	85	84	72	80	70	85	75	71	82	63	100
4.5	7.63	5.0	5.6	4.7	7.1	5.0	4.1	6.0	5.0	4.5	4.5	3.2	5.0

hvoraf indkomstskatten til staten beregnes. ³ D. v. s. den procent, der ved udskrivningen anvendes på de i kommuneskatteskaalen i. h. t. lov nr. 65 den procent af kommunekatten, hvormed kirkeskatten udskrives. Kirkeskatten er ikke medregnet i de anførte skattebeløb. nedslag samt børnetilskud.

TABEL 278. **Relativ fordeling af ansat indkomst for 4 erhvervsgrupper.**
Percentage of assessable income by 4 occupational groups.

1961-62 Kommune <i>municipality</i>	Selvstændige erhvervsdrivende <i>independent employers</i>						Liberale erhverv <i>professional services</i>					
	Procentvis fordelt efter ansat indkomst <i>percentage of assessable income</i>						Procentvis fordelt efter ansat indkomst <i>percentage of assessable income</i>					
	under 5 000 kr.	5- 10 000 kr.	10- 15 000 kr.	15- 20 000 kr.	20- 30 000 kr.	30 000 kr. og derover and more	under 5 000 kr.	5- 10 000 kr.	10- 15 000 kr.	15- 20 000 kr.	20- 30 000 kr.	30 000 kr. og derover and more
pct.	pct.	pct.	pct.	pct.	pct.	pct.	pct.	pct.	pct.	pct.	pct.	
Ballerup-Måløv	5	17	30	21	19	8	18	14	27	14	16	11
Birkerød	6	19	27	19	16	13	9	9	16	21	29	16
Brøndbyerne	4	14	25	22	23	12	16	14	25	19	19	7
Dragør	5	19	16	19	17	24	12	17	15	14	26	16
Farum	8	22	25	21	11	13	20	9	19	19	20	13
Gladsaxe	5	15	27	22	20	11	23	14	18	18	18	9
Glostrup	5	11	25	22	22	15	18	12	24	18	19	9
Herlev	6	15	29	23	18	9	15	12	28	21	18	6
Herstederne	3	21	31	23	12	10	—	13	27	27	20	13
Hvidovre	5	16	30	22	17	10	15	11	28	24	18	4
Høje-Taastrup	5	20	29	21	17	8	16	15	19	19	21	10
Hørsholm	6	17	24	15	16	22	22	10	13	15	20	20
Lyngby-Taarbæk	4	12	22	21	19	22	17	11	15	18	24	15
Rødovre	4	16	29	24	19	8	17	17	26	20	14	6
Store Magleby	5	25	27	21	15	7	16	21	16	23	18	6
Søllerød	5	15	21	16	15	28	16	12	12	16	25	19
Tårnby	4	19	28	22	18	9	16	18	25	19	18	4
Vallensbæk	6	15	31	23	13	12	38	8	23	8	23	—
Værlose	3	22	32	22	15	6	9	8	33	18	26	6
Ialt total ...	5	16	26	21	18	14	17	13	19	18	21	12
	Tjenestemænd samt kontorpersonele <i>civil servants and clerical staff</i>						Arbejdere og andre medhjælpere ¹ <i>wage-earners and other assistants</i>					
	Procentvis fordelt efter ansat indkomst <i>Percentage of assessable income</i>						Procentvis fordelt efter ansat indkomst <i>Percentage of assessable income</i>					
	under 5 000 kr.	5- 10 000 kr.	10- 15 000 kr.	15- 20 000 kr.	20- 30 000 kr.	20 000 kr. og derover and more	under 5 000 kr.	5- 10 000 kr.	10- 15 000 kr.	15- 20 000 kr.	20- 30 000 kr.	30 000 kr. og derover and more
	pct.	pct.	pct.	pct.	pct.	pct.	pct.	pct.	pct.	pct.	pct.	pct.
Ballerup-Måløv	2	17	40	27	13	1	5	17	43	26	9	—
Birkerød	3	15	34	25	19	4	7	19	37	24	11	2
Brøndbyerne	3	14	37	28	16	2	6	15	36	29	13	1
Dragør	2	14	36	33	13	2	3	16	40	25	14	2
Farum	2	18	33	29	15	3	7	24	36	22	9	2
Gladsaxe	4	17	32	27	18	2	7	17	37	26	12	1
Glostrup	4	20	43	22	10	1	6	18	40	25	10	1
Herlev	2	15	38	28	16	1	5	17	38	28	11	1
Herstederne	3	10	47	29	10	1	7	24	40	22	7	—
Hvidovre	4	15	38	27	15	1	8	17	40	26	9	—
Høje-Taastrup	5	20	41	23	11	—	8	24	42	19	6	1
Hørsholm	5	16	31	22	19	7	9	27	33	18	10	3
Lyngby-Taarbæk	3	12	27	25	25	8	8	18	33	22	15	4
Rødovre	4	16	39	27	13	1	8	16	37	28	11	—
Store Magleby	1	22	32	28	14	3	11	20	34	22	12	1
Søllerød	3	14	27	25	23	8	8	21	33	19	15	4
Tårnby	2	16	40	26	15	1	5	21	41	23	9	1
Vallensbæk	1	25	37	16	19	2	6	18	44	23	8	1
Værlose	3	17	44	24	12	—	6	20	39	24	10	1
Ialt total ...	4	15	35	26	17	3	7	18	38	25	11	1

¹ D. v. s. faglærte og ufaglærte arbejdere, arbejdsmand samt forretningspersonale, tekniske funktionærer og andre i privatvirksomhed ansatte personer bortset fra kontorpersonele, lærlinge og elever.

TABEL 279.

Personer inddraget under skatteligningen 1961—62 fordelt efter den ansatte indkomsts størrelse.

Persons assessed for taxation 1961—62 distributed according to income.

Kommune municipality	0— 999 kr.	1 000— 1 999 kr.	2 000— 2 999 kr.	3 000— 3 999 kr.	4 000— 4 999 kr.	5 000— 6 999 kr.	7 000— 9 999 kr.	10 000— 14 999 kr.	15 000— 19 999 kr.	20 000— 29 999 kr.	30 000— 49 999 kr.	50 000 kr. og derover and more	Antal personer ialt total number of persons	Ansæt indkomst ialt total assessed income	Gnstl. ansæt ind- komst average income
														1000 kr.	kr.
Ballerup-Måløv	164	277	461	406	337	565	1120	2792	1651	726	107	19	8625	103307	11978
Birkerød	286	245	259	324	320	550	743	1531	1040	676	190	45	6209	77261	12443
Brøndbyerne	168	262	269	272	264	496	915	2628	2006	1075	148	29	8532	113584	13313
Dragør	31	62	51	95	117	173	230	498	353	199	45	29	1883	24980	13266
Farum	34	89	127	115	123	214	308	574	397	197	62	24	2264	28132	12426
Gladsaxe	545	1026	1316	1501	1193	2155	3521	7803	5689	3316	566	151	28842	363514	12604
Glostrup	163	415	527	587	460	763	1283	3125	1878	899	167	45	10312	123246	11952
Herlev	139	293	319	365	298	504	1039	2659	1926	941	120	20	8623	109654	12716
Herstедerne	23	55	95	108	105	150	259	479	277	105	31	3	1690	18658	11040
Hvidovre	652	615	747	805	752	1249	2166	5079	3321	1489	199	37	17111	199652	11668
Høje-Taastrup	113	219	244	410	343	610	915	1770	874	399	70	19	5986	65389	10924
Hørsholm	270	230	258	281	330	560	815	1302	783	645	282	169	5925	85037	14352
Lyngby-Taarbæk	1051	1138	1213	1376	1291	2245	3394	6579	4908	4219	1486	386	29286	414678	14160
Rødovre	711	481	657	695	728	1194	2131	5172	3765	1734	221	34	17523	214131	12220
Store Magleby	34	62	80	71	59	142	247	460	322	185	29	7	1698	20901	12309
Søllerød	464	427	535	576	620	1015	1408	2422	1692	1582	699	315	11755	176348	15002
Tårnby	219	695	768	935	947	1578	2861	5865	3465	1707	217	43	19300	227410	11783
Vallensbæk	18	45	42	47	34	75	94	264	143	70	20	6	858	10475	12209
Værløse	50	108	144	198	155	253	509	1086	643	316	43	4	3509	41392	11796
Omegnskomm. ialt total	5135	6744	8112	9167	8476	14491	23958	52148	35133	20480	4702	1385	189931	2417749	12730
Hovedstaden the capital	10895	16001	19376	36557	37306	56709	83872	128416	69471	34722	9608	4281	507214	5736411	11310

ANM. Indkomsttallene refererer til indkomsterne i året 1960 og angiver personernes ansatte indkomst iflg. hovedligningen, d. v. s. det i selvangivelsens slutrubrik som skattepligtig indkomst opførte beløb (evt. efter ændringer foretaget af skattevæsenet).

TABEL 280.

Personer inddraget under skatteligningen 1961—62 fordelt efter formuens størrelse.

Persons assessed for taxation 1961—62 distributed according to property.

Kommune municipality	Antal personer uden formue persons without property	0— 3 999 kr.	4 000— 9 999 kr.	10 000— 19 999 kr.	20 000— 39 999 kr.	40 000— 69 999 kr.	70 000— 99 999 kr.	100 000— 199 999 kr.	200 000— 499 999 kr.	500 000 kr. og derover and more	Antal pers. ialt total number of persons	Formue ialt total property	Gnstl. formue average property
													1000 kr.
Ballerup-Måløv	3150	1575	946	1090	984	473	182	143	68	14	8625	163204	18922
Birkerød	1956	1024	769	716	778	453	184	193	105	31	6209	180729	29108
Brøndbyerne	2844	1661	1366	1134	889	356	107	112	39	24	8532	126547	14832
Dragør	553	360	249	217	232	125	56	55	26	10	1883	49330	26198
Farum	689	351	302	277	271	162	80	84	38	10	2264	64865	28651
Gladsaxe	10566	4926	3070	2717	3646	2427	689	568	187	46	28842	521136	18669
Glostrup	3752	1882	1328	1003	1107	684	221	220	83	32	10312	196784	19083
Herlev	3172	1713	1104	1056	925	413	115	84	38	3	8623	106869	12393
Herstедerne	510	308	221	206	174	132	55	48	26	10	1690	44364	26251
Hvidovre	6386	2982	2101	1682	2048	1330	318	202	56	6	17111	243276	14218
Høje-Taastrup	1930	979	721	624	847	473	152	172	69	19	5986	139853	23363
Hørsholm	1927	972	631	569	699	396	179	256	182	114	5925	337454	56954
Lyngby-Taarbæk	9928	5075	3053	2504	3254	2575	1055	1105	517	220	29286	944176	32240
Rødovre	6228	3303	2244	1893	1988	1236	328	209	73	21	17523	264841	15114
Store Magleby	641	221	202	233	179	98	34	53	27	10	1698	41692	24554
Søllerød	3814	1883	1412	1097	1257	893	383	471	331	214	11755	575623	48968
Tårnby	7529	3286	2510	2112	2082	1083	339	245	92	22	19300	291441	15101
Vallensbæk	219	153	116	125	125	51	26	29	11	3	858	21547	25113
Værløse	1081	604	441	429	498	251	94	83	23	5	3509	66376	18916
Omegnskomm. ialt total	66875	33258	22786	19684	21983	13611	4597	4332	1991	814	189931	4380107	23062
Hovedstaden the capital	221866	94853	59996	39839	36793	22551	10006	11302	6778	3230	507214	11720529	23108

ANM. Formueopgørelsen vil som regel være pr. ³¹/₁₂ 1960.

TABEL 281.

Kommunernes løbende ind-
Current revenue and expenditure

	Ballerup-Måløv	Birkerød	Brøndbyerne	Dragør	Farum	Glad-saxe	Glostrup	Herlev
	1000 kr.	1000 kr.	1000 kr.	1000 kr.	1000 kr.	1000 kr.	1000 kr.	1000 kr.
Løbende indtægter <i>current revenue</i>								
Renter <i>interest</i>	1735	1 622	1 923	657	427	6 721	2 365	1 682
heraf								
af kommunale ejendomme og anlæg <i>real estate</i>	783	930	1 200	213	138	4 233	1 291	1 071
af kapitaler og kassebeholdning <i>securities and cash in hand</i>	952	692	723	444	289	2 488	1 074	611
Faste ejendomme <i>real estate</i>	÷ 145	÷ 29	÷ 33	÷ 63	÷ 18	÷ 210	÷ 32	÷ 150
Driftsvirksomheder <i>public utilities</i>	1	÷ 3	÷ 27	÷ 8	÷ 1	192	÷ 83	—
Afgifter ¹ og andre indtægter <i>duties and other revenue</i>	92	95	73	32	33	367	154	127
Skatter ¹ <i>taxes</i>	9 245	7 126	10 520	2 248	2 268	30 020	10 869	9 702
Ialt løbende indtægter <i>total current revenue</i> 1960-61	10 928	8 811	12 456	2 866	2 709	37 090	13 273	11 361
» » » » » » 1959-60	9 629	7 836	10 857	2 393	2 202	34 072	12 390	10 809
Løbende udgifter <i>current expenditure</i>								
Alm. administrationsudgifter ² <i>ordinary administration</i>	1 330	940	1 783	280	384	5 670	1 624	1 532
Offentlig forsorg <i>public assistance</i>	628	371	530	109	133	2 564	578	648
Folketryk <i>social insurance</i>	1 476	1 282	1 620	330	450	5 077	1 858	1 572
Arbejdsanv. og arbejdsløsh. <i>placement and unemployment</i>	46	30	47	—	6	142	55	48
Andre sociale udgifter ³ <i>other social expenditure</i>	125	92	146	49	31	542	140	201
Sundhedsudgifter <i>health service</i>	74	85	81	24	16	266	101	90
Skoler <i>schools</i>	2 111	1 579	2 598	529	507	9 531	2 567	2 878
Biblioteker, museer m. m. <i>libraries, museums, etc.</i>	171	175	208	42	9	553	91	250
Offentlig belysning <i>street lighting</i>	145	194	260	15	59	525	336	128
Gader, veje m. m. <i>road service</i>	587	669	781 ⁴	159	234	1 119 ³	646	554
Kloaker, renovation m. m. <i>sewer service, etc.</i>	234	245	162 ⁴	117	41	654 ³	449	226
Parker, idrætsanlæg m. m. <i>parks, sports grounds, etc.</i>	100	114	146	38	16	834	244	235
Brandslukning og civilforsvar <i>fire service and civil defence</i>	64	97	92	35	21	450	121	86
Bidrag t. forskell. institutioner og formål <i>contributions</i>	41	45	67	46	13	146	19	107
Andre udgifter ⁵ <i>other current expenditure</i>	638	436	408	140	70	1 068	328	223
Renter <i>interest</i>	1 220	906	1 796	520	201	4 912	1 384	806
Driftsoverskud, afdrag og henlæggelser <i>working profits, depreciations, and appropriations</i>	1 938	1 551	1 731	433	518	3 037	2 732	1 777
Ialt løbende udgifter <i>total current expenditure</i> 1960-61	10 928	8 811	12 456	2 866	2 709	37 090	13 273	11 361
» » » » » » 1959-60	9 629	7 836	10 857	2 393	2 202	34 072	12 390	10 809

¹ Angående skatter og afgifter henvises iøvrigt til tabel 282, side 232 f. ² Administrationsudgifterne opgøres ikke i alle tilfælde ens i de forskellige kommuner. ³ Fordelingen af udgifter på gader og veje.

ANM. Ved opstillingen af driftsregnskaberne er der fra 1956/57 anvendt den nye købstadkommunale kontoplan, der nu følges virksomheder følges den praksis at udligne evt. over- eller underskud over en særlig fond, således at driftsresultaterne formelt de øvrige kommuner hører under Københavns amtsrådskreds.

tægter og udgifter i 1960-61.

of the municipalities 1960-61.

Herstederne	Hvidovre	Høje-Taastrup	Hørsholm	Lyngby-Taarbæk	Rødovre	Store Magleby	Søllerød	Tårnby	Vallensbæk	Værløse	Omegnskom. ialt suburbs, total
1000 kr.	1000 kr.	1000 kr.	1000 kr.	1000 kr.	1000 kr.	1000 kr.	1000 kr.	1000 kr.	1000 kr.	1000 kr.	1000 kr.
56	2 921	1 085	984	5 987	3 364	325	2 469	2 742	207	507	37 779
—	1 749	615	570	3 844	2 096	193	1 684	1 921	148	363	23 042
56	1 172	470	414	2 143	1 268	132	785	821	59	144	14 737
21	÷ 15	÷ 24	÷ 17	÷ 314	÷ 63	÷ 17	÷ 99	÷ 138	÷ 13	÷ 63	÷ 1 422
19	93	—	÷ 6	÷ 57	54	0	÷ 21	21	÷ 2	—	172
16	215	81	93	702	245	6	194	185	5	37	2 752
1 685	16 702	6 155	7 077	30 870	18 469	1 533	15 106	17 604	934	4 013	202 146
1 797	19 916	7 297	8 131	37 188	22 069	1 847	17 649	20 414	1 131	4 494	241 427
1 483	19 298	6 312	7 579	35 715	19 812	1 542	16 197	19 958	967	4 122	223 173
237	3 649	824	722	4 553	3 365	301	2 067	2 751	134	511	32 657
49	1 356	342	347	2 424	1 440	62	817	1 386	12	207	14 003
323	2 704	1 175	1 059	6 474	3 121	236	2 549	3 044	181	672	35 203
12	63	35	39	127	84	7	152	86	5	13	997
81	321	111	117	580	408	25	222	352	28	60	3 631
15	120	41	48	242	173	15	115	129	9	37	1 681
353	4 644	1 371	1 577	8 054	4 376	431	4 323	5 342	227	874	53 872
8	473	60	221	847	585	9	469	415	8	49	4 643
...	197	91	89	759	295	36	228	218	10	23	3 608
318	539	454 ⁴	764 ⁴	1 437	665	111	1 180	1 231	113	373	11 934
...	227	35 ⁴	258 ⁴	988	869	60	879	504	...	55	6 003
—	369	260	162	916	417	0	370	466	—	34	4 721
12	131	55	193	433	138	14	121	282	7	26	2 378
6	56	19	31	262	81	6	80	92	9	9	1 135
73	806	139	594	1 648	715	38	713	637	27	116	8 817
89	2 003	923	663	2 675	2 671	232	1 279	1 718	69	390	24 457
221	2 258	1 362	1 247	4 769	2 666	264	2 085	1 761	292	1 045	31 687
1 797	19 916	7 297	8 131	37 188	22 069	1 847	17 649	20 414	1 131	4 494	241 427
1 483	19 298	6 312	7 579	35 715	19 812	1 542	16 197	19 958	967	4 122	223 173

muner, f. eks. overfører kommunerne ved årets slutning i forskelligt omfang udgifter fra administrationskontoen til andre konti. ³ Herunder hus- m. m. og kloakvæsen må tages med forbehold. ⁴ Herunder huslejtilskud.

i de fleste af kommunerne. Ved en vurdering af tallene må der tages hensyn til, at der for en række af kommunernes drifts- er 0 kr. Der må ligeledes tages hensyn til, at Birkerød, Farum og Hørsholm hører under Frederiksborg amtsrådskreds, mens

TABEL 282.

Kommunernes skatter og afgifter i 1960-61.

Skatter og afgifter <i>taxes and duties</i>	Balle- rup- Måløv	Birke- rød	Brønd- byerne	Dragør	Farum	Glad- saxe	Glo- strup	Herlev
	1000 kr.	1000 kr.	1000 kr.	1000 kr.	1000 kr.	1000 kr.	1000 kr.	1000 kr.
Indkomstskatter <i>taxes on income</i>	7 103	5 746	8 800	2 041	1 849	27 331	8 536	8 474
heraf opholdskommuneskat ¹ <i>in the municipality of residence</i> ...	6 938	5 698	8 413	2 010	1 806	26 241	8 060	8 199
» erhvervskommuneskat <i>in the municipality of occupation</i> ..	1	4	9	—	1	79	44	19
» aktieselskabsskat <i>taxes on incorporations</i>	104	24	341	3	20	694	328	225
» efterbetalinger m. m. <i>additional payments, etc.</i>	60	20	37	28	22	317	104	31
Ejendomsskatter <i>taxes on real estate</i>	2 142	1 380	1 720	207	419	2 689	2 333	1 228
heraf grundskyld <i>land taxes</i>	1 255	748	672	113	199	1 339	919	552
» ejendomsskyld <i>taxes on buildings</i>	568	494	762	78	138	733	699	456
» dækningsafgift <i>taxes on public real estate</i>	73	34	33	—	43	19	409	—
» grundstigningskyld <i>taxes on increase of land value</i>	246	104	253	16	39	598	306	220
Skatter ialt <i>taxes, total</i> ...	9 245	7 126	10 520	2 248	2 268	30 020	10 869	9 702
Kendelser for næringsbreve m. m. <i>trade licenses</i>	10	7	8	3	3	31	9	13
Afgift på oms. af stærke drikke <i>sales of alcoholic beverages</i>	14	18	4	13	9	36	23	7
Forlystelsesafgift <i>entertainment</i>	15	28	4	13	4	47	45	44
Koncessioner og andre afgifter <i>concessions, and other duties</i>	53	42	57	3	17	253	77	63
Afgifter ialt <i>duties, total</i> ...	92	95	73	32	33	367	154	127
Tils. skatter og afgifter <i>taxes and duties, total</i> 19 ⁶⁰ / ₆₁	9 337	7 221	10 593	2 280	2 301	30 387	11 023	9 829
» » » » » » » » 19 ⁵⁹ / ₆₀	8 417	6 468	9 290	1 962	1 906	28 400	10 335	9 358

¹ Efter fradrag af godtgørelse til kommunens beboere for betalt erhvervsskat til andre kommuner. Inkl. andel i sømandsskat.

ANM. Tallene angiver de i regnskabsåret bogførte beløb (inkl. uafskrevne restancer for regnskabsåret).

TABEL 283.

Kommunernes status pr. 31. marts 1961.

Aktiver <i>assets</i>	Balle- rup- Måløv	Birke- rød	Brønd- byerne	Dragør	Farum	Glad- saxe	Glo- strup	Herlev
	1000 kr.	1000 kr.	1000 kr.	1000 kr.	1000 kr.	1000 kr.	1000 kr.	1000 kr.
Jorder m. m. <i>lands, etc.</i>	÷2 604 ¹	1 854	2 585	633	÷251	1 009	194	1 777
Beboelsejendomme m. m. <i>dwelling houses, etc.</i>	1 490	558	68	377	246	6 469	897	1 349
Administrationsbygninger <i>administration buildings</i>	967	647	3 453	202	125	5 987	4 223	407
Forsørgelsesvæsenets ejendomme <i>real estate belonging to public assistance department</i>	1 611	2 253	2 635	5	537	3 640	620	900
Skoler <i>schools</i>	16 761	8 147	16 602	2 953	2 107	44 503	15 782	19 234
Parker, idrætsanlæg m. m. <i>parks, sports grounds, etc.</i> ..	574	829	1 420	—	25	4 927	1 018	267
Andre ejendomme <i>other real estates</i>	308	1 190	100	224	586	6 163	1 273	217
Driftsvirksomheder <i>public utilities</i>	4 308	815	2 413	3 674	—	6 554	2 743	1 238
Kasse- og bankbeholdning m. m. <i>cash in hand, bank-accounts</i>	675	32	761	÷286	1 726	570	495	646
Indtægtsrestancer <i>income in arrears</i>	14 806	10 238	14 062	2 731	2 958	35 768	8 691	15 120
Forskellige tilgodehavender <i>outstanding debts</i>	13 515	3 368	7 155	3 194	1 349	29 384	13 397	9 327
Værdipapirer <i>securities</i>	1 848	1 584	1 519	414	862	5 735	362	930
Aktiver tilh. egne fonds <i>assets of municipal funds</i>	1 220	185	—	—	746	13	532	—
Aktiver til afskrivning <i>assets for depreciation</i>	4 340	6 227	5 170	390	1 222	8 619	5 186	354
Pensionsfonds <i>pensions funds</i>	1 016	1 129	554	—	12	4 565	435	1 493
Legater <i>legacies</i>	164	65	27	69	138	55	239	31
Deposita-debitorer <i>deposit debtors</i>	1 718	41	1 137	53	9	2 144	354	539
Aktiver ialt <i>total assets</i>	62 717	39 162	59 661	14 633	12 397	166 105	56 441	53 829
» » » » » » » » 1960	51 876	33 971	47 665	14 413	10 174	159 811	51 574	48 358
Passiver <i>liabilities</i>								
Kommunens lån <i>loans</i>	29 904	16 798	32 861	8 428	5 445	99 549	23 113	16 847
Diverse kreditorer <i>various creditors</i>	3 259	407	327	948	1 224	14 284	394	2 007
Udgiftsrestancer <i>expenditure in arrears</i>	11 857	8 272	10 087	195	522	7 967	7 908	10 248
Pensionsfonds <i>pensions funds</i>	1 016	1 366	1 168	25	12	5 221	1 723	1 643
Legater <i>legacies</i>	164	64	27	72	138	55	240	41
Deposita-kreditorer <i>deposit creditors</i>	1 720	152	1 147	669	16	2 181	432	621
Kommunens formue <i>municipal capital</i>	14 797	12 103	14 044	4 296	5 040	36 848	22 631	22 422
Passiver ialt <i>total liabilities</i>	62 717	39 162	59 661	14 633	12 397	166 105	56 441	53 829
» » » » » » » » 1960	51 876	33 971	47 665	14 413	10 174	159 811	51 574	48 358

¹ Heraf konto vedrørende udstykningsforetagender ÷ 2 997 000 kr.

Taxes and duties of the municipalities 1960-61.

Herstederne	Hvidovre	Høje-Taastrup	Hørsholm	Lyngby-Taarbæk	Rødovre	Store Magleby	Søllerød	Tårnby	Vallensbæk	Værløse	Omegnskomm. ialt suburbs, total
1000 kr.	1000 kr.	1000 kr.	1000 kr.	1000 kr.	1000 kr.	1000 kr.	1000 kr.	1000 kr.	1000 kr.	1000 kr.	1000 kr.
I 279	15 313	4 802	5 940	27 797	16 593	I 274	13 994	15 898	555	3 111	176 436
I 261	14 970	4 650	5 825	27 105	16 158	I 266	13 543	15 305	550	3 072	171 160
4	15	11	21	45	81	—	13	5	—	4	356
14	97	126	32	557	156	—	273	374	2	8	3 378
0	231	15	62	...	198	8	165	214	3	27	1 542
406	I 389	I 353	I 137	3 073	I 876	259	I 112	I 706	379	902	25 710
140	769	629	597	I 272	955	158	556	957	256	479	12 565
151	203	666	444	875	397	63	215	378	90	199	7 609
86	—	5	40	100	89	0	12	9	0	127	1 079
29	417	53	56	826	435	38	329	362	33	97	4 457
I 685	16 702	6 155	7 077	30 870	18 469	I 533	15 106	17 604	934	4 013	202 146
2	12	7	5	29	22	2	13	11	1	3	191
4	16	14	19	122	20	4	43	33	4	11	414
—	42	27	30	187	39	—	54	84	0	15	678
10	145	33	39	364	164	0	84	57	—	8	1 469
16	215	81	93	702	245	6	194	185	5	37	2 752
I 701	16 917	6 236	7 170	31 572	18 714	I 539	15 300	17 789	939	4 050	204 898
I 422	16 560	5 541	6 669	30 735	16 876	I 292	14 124	17 605	831	3 715	191 506

Assets and liabilities of the municipalities 31st March, 1961.

Herstederne	Hvidovre	Høje-Taastrup	Hørsholm	Lyngby-Taarbæk	Rødovre	Store Magleby	Søllerød	Tårnby	Vallensbæk	Værløse	Omegnskomm. ialt suburbs, total
1000 kr.	1000 kr.	1000 kr.	1000 kr.	1000 kr.	1000 kr.	1000 kr.	1000 kr.	1000 kr.	1000 kr.	1000 kr.	1000 kr.
2 113	479	630	I 017	621	504	28	2 275	602	20	I 018	14 504
4	566	I 112	616	14 680	938	399	835	2 534	117	760	34 015
328	7 325	348	284	3 687	6 718	I 057	I 118	6 889	100	256	44 121
I 023	3 089	I 506	836	12 519	4 466	—	4 138	I 258	—	584	41 620
2 508	21 877	7 944	6 494	27 660	19 376	2 100	14 813	23 505	I 282	4 751	258 399
—	I 866	I 207	181	8 089	I 966	—	I 201	I 519	35	311	25 435
80	985	263	326	5 987	2 126	12	2 278	909	143	175	23 345
43	I 518	2 194	2 351	6 235	2 408	344	3 825	4 345	123	263	45 394
161	783	I 383	3 760	183	I 624	67	389	÷ I 851	189	45	11 352
I 660	40 324	5 854	11 006	38 637	14 636	2 153	27 194	15 470	441	5 414	267 163
818	12 897	÷ 474	2 947	22 191	17 968	6 772	8 164	12 147	2 176	3 428	169 723
165	I 187	4 362	284	I 186	2 962	109	I 929	540	341	52	26 371
—	20	—	—	177	—	60	360	127	—	34	3 474
162	4 803	—	3 401	20 507	10 695	443	I 736	108	—	69	73 432
294	I 808	774	I 323	6 462	I 763	50	2 265	5 587	119	—	29 649
97	114	34	105	629	81	I	552	217	6	78	2 702
—	I 051	74	525	10 121	900	41	583	569	—	441	20 300
9 456	100 692	27 211	35 456	179 571	89 131	13 636	73 655	74 475	5 092	17 679	I 090 999
8 616	83 544	25 096	34 278	168 654	85 220	11 521	76 086	72 013	3 503	16 091	I 002 464
6 364	43 308	11 012	13 240	60 031	52 169	9 185	26 046	32 876	2 896	7 251	497 323
623	450	I 970	I 034	23 090	7 428	173	5	316	303	÷ 138	58 104
93	36 649	I 169	7 150	10 645	4 912	I 298	20 211	14 499	81	4 575	158 338
296	I 819	774	I 323	6 462	2 491	55	2 765	5 587	152	350	34 248
97	115	34	105	629	85	I	552	229	6	78	2 732
—	I 070	74	534	10 369	970	564	596	569	—	443	22 127
I 983	17 281	12 178	12 070	68 345	21 076	2 360	23 480	20 399	I 654	5 120	318 127
9 456	100 692	27 211	35 456	179 571	89 131	13 636	73 655	74 475	5 092	17 679	I 090 999
8 616	83 544	25 096	34 278	168 654	85 220	11 521	76 086	72 013	3 503	16 091	I 002 464

TABEL 284.

Kommunalbestyrelses-

Election of local

Vælgerantal og valgdeltagelse <i>electorate and attendance</i>	Ballerup- Måløv	Birke- rød	Brønd- byerne	Dragør	Farum	Glad- saxe	Glostrup	Herlev
Vælgertal <i>electorate</i>								
Mænd <i>males</i>	6 838	4 729	6 377	1 304	1 701	19 996	7 137	6 397
Kvinder <i>females</i>	6 506	4 678	6 402	1 423	1 647	20 789	7 434	6 264
Ialt total 1962...	13 344	9 407	12 779	2 727	3 348	40 785	14 571	12 661
» » 1958...	8 715	7 119	7 797	2 271	2 363	34 398	11 002	9 888
Antal vælgere, der stemte <i>voting electors</i>								
Mænd <i>males</i>	5 281	3 226	4 951	1 063	1 337	15 552	5 218	5 007
Kvinder <i>females</i>	4 745	3 141	4 730	1 128	1 273	15 273	5 081	4 684
Ialt total 1962...	10 026	6 367	9 681	2 191	2 610	30 825	10 299	9 691
» » 1958...	6 526	4 876	5 911	1 892	1 698	25 481	8 159	7 487
Stemmeprocent per cent voting								
Mænd <i>males</i>	77,2	68,2	77,6	81,5	78,6	77,8	73,1	78,3
Kvinder <i>females</i>	72,9	67,1	73,9	79,3	77,3	73,5	68,3	74,8
Ialt total 1962...	75,1	67,7	75,8	80,3	78,0	75,6	70,7	76,5
» » 1958...	74,9	68,5	75,8	83,3	71,9	74,1	74,2	75,7
Listernes stemmetal <i>votes and candidates elected according to party</i>								
A. Socialdemokratiet <i>socialdemocratic party</i>								
Antal stemmer <i>votes</i>	5 159	1 924	4 323	996	654	13 240	4 936	3 360
Antal valgte kandidater <i>elected</i>	7	5	6	3	2	9	6	4
heraf kvinder <i>females</i>	1	1	2	—	—	2	1	—
B. Det radikale venstre <i>social liberals</i>								
Antal stemmer <i>votes</i>	—	350	429	—	—	1 009	460	192
Antal valgte kandidater <i>elected</i>	—	1	—	—	—	1	—	—
heraf kvinder <i>females</i>	—	—	—	—	—	—	—	—
C. Det kons. folkeparti <i>conservatives</i>								
Antal stemmer <i>votes</i>	2 333	2 376	2 870	—	1 025	10 954	2 756	4 633
Antal valgte kandidater <i>elected</i>	3	7	4	—	4	8	3	6
heraf kvinder <i>females</i>	—	2	1	—	—	2	1	1
D. Venstre <i>liberals</i>								
Antal stemmer <i>votes</i>	1 353	869	892	—	282	1 337	798	129
Antal valgte kandidater <i>elected</i>	2	2	1	—	1	—	1	—
heraf kvinder <i>females</i>	—	—	—	—	—	—	—	—
E. Danmarks retsforbund <i>Georgists</i>								
Antal stemmer <i>votes</i>	—	68	109	—	—	366	172	219
Antal valgte kandidater <i>elected</i>	—	—	—	—	—	—	—	—
heraf kvinder <i>females</i>	—	—	—	—	—	—	—	—
F. Socialistisk folkeparti <i>socialists</i>								
Antal stemmer <i>votes</i>	747	341	654	—	—	2 517	917	806
Antal valgte kandidater <i>elected</i>	1	—	—	—	—	1	1	1
heraf kvinder <i>females</i>	—	—	—	—	—	—	—	—
K. Danmarks komm. parti <i>communists</i>								
Antal stemmer <i>votes</i>	135	69	110	—	—	544	133	145
Antal valgte kandidater <i>elected</i>	—	—	—	—	—	—	—	—
heraf kvinder <i>females</i>	—	—	—	—	—	—	—	—
Andre lister <i>other parties</i>								
Antal stemmer <i>votes</i>	60 ²	348 ³	29 ⁴	1 126 ⁵	637 ⁶	—	—	—
Antal valgte kandidater <i>elected</i>	—	—	—	4	2	—	—	—
heraf kvinder <i>females</i>	—	—	—	—	—	—	—	—
Ugyldige og blanke stemmesedler <i>invalid and blank votes</i>	239	22	265	69	12	858	127	207
Ialt total								
Antal stemmer <i>votes</i>	10 026	6 367	9 681	2 191	2 610	30 825	10 299	9 691
Antal valgte kandidater <i>elected</i>	13	15	11	7	9	19	11	11
heraf kvinder <i>females</i>	1	3	3	—	—	5	2	1

¹ Heraf liste A₁: 1 061 stemmer og 3 valgte kandidater og liste A₂: 277 stemmer og 1 valgt kandidat. ² Skovlundeliste. ³ Upolitisk liste. ⁴ Upolitisk liste. ⁵ Borgerliste. ⁶ Upolitisk liste. ⁷ Borgerliste. ⁸ Upolitisk liste. ⁹ Borgerliste. ¹⁰ Liste U. ¹¹ Borgerlig fællesliste: 855 stemmer og 4 valgte kandidater (1

ANM. Listeforbund eller valgforbund var i Ballerup-Måløv indgået mellem liste C og D, i Birkerød mellem liste C og D, i Glostrup mellem liste B og E samt mellem liste C og D, i Herlev mellem liste B, D og E, i Herlev mellem liste B og E samt mellem liste C, D og borgerliste G, i Hørsholm mellem liste B, C og D, i Lyngby-Taarbæk samt mellem liste C, D og U, i Tårnby mellem liste B og E samt mellem liste C og D, i Vallensbæk mellem liste C og

valgene den 6. marts 1962.

government 6th March, 1962.

Her- stederne	Hvid- ovre	Høje- Taa- strup	Hør- holm	Lyngby- Taarbæk	Rød- ovre	Store Magleby	Sølle- rød	Tårnby	Vallens- bæk	Vær- løse	Til- sammen total
1 191 1 103	12 277 12 449	4 479 4 310	3 797 4 162	19 174 21 445	13 035 13 243	1 319 1 219	7 743 8 251	14 363 13 259	656 604	2 774 2 524	135 287 137 712
2 294 1 932	24 726 20 641	8 789 6 944	7 959 6 672	40 619 36 637	26 278 19 761	2 538 1 311	15 994 13 726	27 622 22 764	1 260 855	5 298 3 472	272 999 218 268
988 821	9 280 8 842	3 545 3 105	2 991 3 157	15 257 16 058	9 741 9 400	939 825	5 962 6 020	9 877 9 488	520 475	2 173 1 936	102 908 100 182
1 809 1 559	18 122 15 550	6 650 5 420	6 148 5 294	31 315 29 183	19 141 14 525	1 764 982	11 982 10 255	19 365 16 519	995 710	4 109 2 574	203 090 164 601
83,0 74,4	75,6 71,0	79,1 72,0	78,8 75,9	79,6 74,9	74,7 71,0	71,2 67,7	77,0 73,0	68,8 71,6	79,3 78,6	78,3 76,7	76,1 72,7
78,9 80,7	73,3 75,3	75,7 78,1	77,2 79,3	77,1 79,7	72,8 73,5	69,5 74,9	74,9 74,7	70,1 72,6	79,0 83,0	77,6 74,1	74,4 75,4
959 6	7 626 7	2 782 5	2 008 5	8 578 4	8 356 7	435 2	3 141 4	9 335 7	288 2	1 338 ¹ 4	79 438 95 14
—	579	302	142	1 095	693	59	369	566	—	—	6 245 2
405 3	5 434 6	1 287 3	3 511 10	17 842 11	6 658 6	—	6 100 10	5 140 4	478 4	1 807 7	75 609 99 23
—	554	660 1	343	633	754 1	—	876 1	737	78	248	10 543 10
—	190	60	83	291	228	—	178	214	—	—	2 178
—	2 780 2	428	—	1 427	2 029 1	—	511	2 372 2	—	290	15 819 9 1
—	375	48	—	260	309	—	66	392	—	47	2 633
392 ⁷ 2	60 ⁸	879 ⁹ 2	—	632 ¹⁰	—	1 158 ¹¹ 5 1	532 ¹²	—	128 ¹³ 1	222 ¹⁴	6 203 16 1
53	524	204	61	557	114	112	209	609	23	157	4 422
1 809 11	18 122 15	6 650 11	6 148 15	31 315 15	19 141 15	1 764 7	11 982 15	19 365 13	995 7	4 109 11	203 090 231 39

⁴ Borgerlisten. ⁵ Borgerlig fællesliste: 785 stemmer og 3 valgte kandidater, tværpolitisk liste: 341 stemmer og 1 valgt kandidat. ⁶ Borger-
kvinde), grundejerlisten: 303 stemmer og 1 valgt kandidat. ¹² Liste U. ¹³ Grundejerlisten. ¹⁴ Samlingslisten.

og D, i Brøndbyerne mellem liste B, C og D, i Farum mellem liste C og D, i Gladsaxe mellem liste B og E samt mel-
stederne mellem liste C og borgerliste G, i Hvidovre mellem liste B og E samt mellem liste C og D, i Høje-Taastrup
mellem liste B og E samt mellem liste C, D og U, i Rødovre mellem liste B, D og E, i Søllerød mellem liste B og E
D, i Værløse mellem liste A₁ og A₂ samt mellem liste C, D og samlingsliste L.

TABEL 285.

Antal valgte kandidater til kommunebestyrelserne.

Number of elected members of municipality councils.

	Liste				Borger- lister og bor- gerlige fælles- lister	Andre lister other parties	Ialt total		Liste				Borger- lister og bor- gerlige fælles- lister	Andre lister other parties	Ialt total
	A Social- demo- kratiet social- demo- cratic p.	B Ra- dikale venstre social liberals	C Konser- vative folke- parti conser- vatives	D Venstre liberals					A Social- demo- kratiet social- demo- cratic p.	B Radi- kale venstre social liberals	C Konser- vative folke- parti conser- vatives	D Venstre liberals			
Ballerup- Måløv								Høje- Taastrup							
1950...	6	•	3	1	•	I ¹	11	1950...	6	—	3	2	—	—	11
1954...	6	•	3	1	•	I ¹	11	1954...	6	I	2	2	•	—	11
1958...	7	—	3	3	•	—	13	1958...	6	I	2	2	•	—	11
1962...	7	•	3	2	—	I ²	13	1962...	5	—	3	I	2	—	11
Birkerød								Hørsholm							
1950...	7	I	4	3	•	—	15	1950...	6	—	8	—	•	I ⁷	15
1954...	7	I	5	2	•	—	15	1954...	6	I	7	I	•	—	15
1958...	6	I	6	2	•	—	15	1958...	5	—	9	I	•	—	15
1962...	5	I	7	2	•	—	15	1962...	5	—	10	—	•	—	15
Brønd- byerne								Lyngby- Taarbæk							
1950...	5	—	2	•	2	—	9	1950...	6	—	8	—	•	I ⁷	15
1954...	5	—	4	—	—	—	9	1954...	6	—	9	—	•	—	15
1958...	6	—	4	I	•	—	11	1958...	5	—	10	—	•	—	15
1962...	6	—	4	I	—	—	11	1962...	4	—	11	—	•	—	15
Dragør								Rødovre							
1950...	4	•	•	•	3	—	7	1950...	5	I	3	•	—	2 ¹⁰	11
1954...	3	•	•	•	4	—	7	1954...	6	I	3	—	•	I ⁵	11
1958...	4	•	•	•	3	•	7	1958...	5	I	4	I	•	—	11
1962...	3	•	•	•	3	I ³	7	1962...	7	—	6	I	•	I ²	15
Farum								Store Magleby							
1950...	3	•	2	2	2	•	9	1950...	2	•	•	•	5	—	7
1954...	3	•	2	2	2	•	9	1954...	2	•	•	•	5	—	7
1958...	2	•	3	2	2	—	9	1958...	2	•	•	•	5	•	7
1962...	2	•	4	I	2	—	9	1962...	2	—	•	•	4	I ¹¹	7
Gladsaxe								Søllerød							
1950...	8	I	6	—	•	4 ⁴	19	1950...	5	—	5	—	•	5 ¹²	15
1954...	9	I	7	I	—	I ⁵	19	1954...	5	—	5	I	•	4 ¹³	15
1958...	8	I	7	2	•	I ⁵	19	1958...	5	—	8	2	•	•	15
1962...	9	I	8	—	•	I ²	19	1962...	4	—	10	I	•	—	15
Glostrup								Tårnby							
1950...	6	I	2	•	2	—	11	1950...	7	—	3	•	•	I ⁵	11
1954...	7	I	2	•	I	—	11	1954...	8	—	4	—	•	I ⁵	13
1958...	7	—	3	I	•	—	11	1958...	8	—	4	I	•	—	13
1962...	6	—	3	I	•	I ²	11	1962...	7	—	4	—	•	2 ²	13
Herlev								Vallens- bæk							
1950...	5	•	•	•	3	I ⁶	9	1950...	2	•	•	•	2	I ¹⁴	5
1954...	4	—	4	—	•	I ⁷	9	1954...	3	•	•	•	3	I ¹⁴	7
1958...	5	—	6	—	•	—	11	1958...	2	•	2	I	•	2 ¹¹	7
1962...	4	—	6	—	•	I ²	11	1962...	2	•	4	—	•	I ¹¹	7
Her- stederne								Værløse							
1950...	4	•	•	•	5	—	9	1950...	4	•	•	•	•	5 ¹⁵	9
1954...	5	—	•	•	4	•	9	1954...	5	•	•	•	I	3 ¹	9
1958...	5	I	•	•	2	I ⁸	9	1958...	5	•	4	I	I	—	11
1962...	6	•	3	•	2	•	11	1962...	4	•	7	—	•	—	11
Hvidovre								Tilsam- men total							
1950...	6	—	2	—	•	3 ⁹	11	1950...	97	4	51	8	24	25	209
1954...	6	—	4	—	•	I ⁵	11	1954...	102	6	61	10	20	14	213
1958...	5	—	4	I	•	I ⁵	11	1958...	98	5	79	21	13	5	221
1962...	7	—	6	—	•	2 ²	15	1962...	95	2	99	10	13	12	231

¹ Samlingslisten. ² Socialistisk folkeparti. ³ Tverpolitisk liste. ⁴ Heraf Danmarks retsforbund 3 kandidater og Danmarks kommunistiske parti 1 kandidat. ⁵ Danmarks kommunistiske parti. ⁶ Uafhængige social-liberale. ⁷ Danmarks retsforbund. ⁸ Fællesliste for Vridsløselille. ⁹ Heraf Danmarks retsforbund 2 kandidater og Danmarks kommunistiske parti 1 kandidat. ¹⁰ Heraf Danmarks retsforbund 1 kandidat og den uafhængige kommunalforeningsliste 4 kandidater. ¹¹ Den uafhængige kommunebestyrelses liste. ¹² Heraf Danmarks retsforbund 1 kandidat og Danmarks kommunistiske parti 1 kandidat. ¹³ Grundejerlisten. ¹⁴ Heraf Danmarks retsforbund 1 kandidat og Hareskovlisten 2 kandidater. ¹⁵ Den uafhængige kommunalforeningsliste.

TABEL 286.

Antal skoler og skoleklasser pr. 1. august 1962.

Number of schools and school classes 1st August, 1962.

Kommune municipality	Antal skoler number of schools				Antal skoleklasser number of school classes								Ialt total
	Stats- skoler Nat. Gov. schools	Kom- mune- skoler municipal schools	Private skoler private schools	Ialt total	1.—5. grund- skole- klasser elementary schools	6.—7. klasser classes			8.—9. klas- ser classes	Realklasser senior high schools		Gym- nasie- klasser gymnasium	
						Al- mene general	Bog- lige special	Udelte undi- vided		Gamle ord- ning	Nye ord- ning		
Ballerup-Måløv	—	6	—	6	90	5	5	19	9	5	12	11	156
Birkerød	1	4	1	6	55	8	7	7	6	5	12	14	114
Brøndbyerne	—	5	—	5	109	13	14	4	21	5	12	—	178
Dragør	—	1	—	1	15	2	1	3	3	1	3	—	28
Farum	—	1	1	2	22	4	4	3	2	2	6	—	43
Gladsaxe	—	11	5	16	235	38	33	24	64	20	36	24	474
Glostrup	—	5	—	5	83	15	12	4	15	5	11	—	145
Herlev	—	7	—	7	99	17	14	1	12	5	13	—	161
Herstederne	—	3	—	3	16	2	2	2	2	1	2	—	27
Hvidovre	—	7	—	7	143	20	22	8	31	10	19	—	253
Høje-Taastrup	—	4	1	5	69	10	8	5	6	5	13	—	116
Hørsholm	1	3	1	5	50	9	6	5	8	6	11	15	110
Lyngby-Taarbæk	2	12	4	18	234	32	47	24	31	25	62	35	490
Rødovre	1	5	—	6	128	20	21	5	27	8	21	26	256
Store Magleby	—	1	—	1	16	4	2	—	1	1	2	—	26
Søllerød	—	8	2	10	112	8	9	26	14	10	18	14	211
Tårnby	—	6	—	6	170	29	22	6	23	8	18	—	276
Vallensbæk	—	1	—	1	6	2	2	—	1	—	2	—	13
Værlose	—	4	—	4	38	5	5	2	4	2	5	—	61
Ialt total $\frac{1}{8}$ 1962	5	94	15	114	1 690	243	236	148	280	124	278	139	3 138
» » $\frac{1}{8}$ 1961	5	93	14	112	1 655	126	148	139	3 053

TABEL 287.

Antal lærere og lærerinder samt elever pr. 1. august 1962.

Number of teachers and pupils 1st August, 1962.

Kommune municipality	Antal lærere og lærerinder number of teachers				Antal elever number of pupils								Ialt total
	Stats- skoler Nat. Gov. schools	Kom- mune- skoler municipal schools	Private skoler private schools	Ialt total	1.—5. grund- skole- klasser elementary schools	6.—7. klasser classes			8.—9. klas- ser classes	Realklasser senior high schools		Gym- nasie- klasser gymnasium	
						Al- mene general	Bog- lige special	Udelte undi- vided		Gamle ord- ning	Nye ord- ning		
Ballerup-Måløv	—	149	—	149	2 144	106	114	418	180	109	238	244	3 553
Birkerød	28	92	9	129	1 330	140	191	172	132	104	256	259	2 584
Brøndbyerne	—	171	—	171	2 196	242	326	76	295	101	213	—	3 449
Dragør	—	27	—	27	408	46	25	74	52	25	51	—	681
Farum	—	31	11	42	539	77	94	52	34	40	116	—	952
Gladsaxe	—	496	81	577	5 874	824	868	589	1 062	475	935	542	11 169
Glostrup	—	144	—	144	1 882	335	324	85	307	122	242	—	3 297
Herlev	—	183	—	183	2 382	372	388	24	235	106	274	—	3 781
Herstederne	—	23	—	23	350	42	45	39	31	16	43	—	566
Hvidovre	—	251	—	251	3 683	497	567	196	525	214	408	—	6 090
Høje-Taastrup	—	77	27	104	1 559	224	206	121	121	109	246	—	2 586
Hørsholm	28	81	9	118	1 130	159	155	140	133	105	216	279	2 317
Lyngby-Taarbæk	70	414	69	553	5 695	629	1 228	520	584	575	1 422	691	11 344
Rødovre	46	228	—	274	3 580	514	555	125	510	211	489	509	6 493
Store Magleby	—	25	—	25	374	71	66	—	11	20	44	—	586
Søllerød	—	176	62	238	2 370	155	204	539	261	220	423	275	4 447
Tårnby	—	283	—	283	4 214	694	587	142	485	191	413	—	6 726
Vallensbæk	—	13	—	13	150	28	35	—	18	—	26	—	257
Værlose	—	60	—	60	887	130	119	34	78	44	108	—	1 400
Ialt total $\frac{1}{8}$ 1962	172	2 924	268	3 364	40 747	5 285	6 097	3 346	5 054	2 787	6 163	2 799	72 278
» » $\frac{1}{8}$ 1961	166	2 935	226	3 327	40 159	2 393	3 219	2 775	70 712

XVI. Nordiske oversigter. *Scandinavian tables.*

TABEL 288.

Folketallet og dets bevægelser 1960-1962.

Number of population and its fluctuations 1960-1962.

	Folketal ¹ 1. januar population 1st January	Tilvækst increase	Af tilvæksten var of increase was		Årlig tilvækstprocent per cent of increase		
			fødsels- overskud excess of births	vandrings- overskud migration surplus	Ialt total	Fødsels- overskud excess of births	Vandrings- overskud migration surplus
København, Frederiksberg og Gentofte							
1962 ²	918 700	÷ 4 939	1 412	÷ 6 351	÷ 0,54	0,15	÷ 0,69
1961.....	923 639	÷ 8 005	1 299	÷ 9 304	÷ 0,87	0,14	÷ 1,01
1960.....	931 644						
Stockholm							
1962.....	807 229	÷ 793	2 486	÷ 3 279	÷ 0,10	0,31	÷ 0,41
1961.....	808 022	1 573	1 962	÷ 389	0,19	0,24	÷ 0,05
1960.....	806 449						
Oslo							
1962 ²	480 200	3 079 ³	1 618	1 462	0,65	0,34	0,31
1961.....	477 121	3 888 ³	1 658	3 876	0,82	0,35	0,82
1960.....	473 233						
Helsingfors							
1962 ²	481 020	11 794	3 323	8 471	2,51	0,71	1,80
1961.....	469 226	9 026	3 398	5 628	1,96	0,74	1,22
1960.....	460 200						
Göteborg							
1962.....	408 292	3 040	2 688	352	0,75	0,66	0,09
1961.....	405 252 ⁴	4 438 ⁴	2 431	2 007 ⁴	1,11	0,61	0,50
1960.....	400 814 ⁵						

¹ For København, Frederiksberg og Gentofte vedrører folketalene den bosiddende befolkning, for Stockholm den mandtalsskrevne, d.v.s. den i civilregistret indskrevne befolkning, for Oslo den hjemmehørende og for Helsingfors den i kirkebøgerne og civilregistret indskrevne befolkning. For Göteborg vedrører tallene den kirkeskrevne (retslige) befolkning. ² Foreløbige tal. ³ Herunder nettotil- eller fraflytning af visse udlændinge, der ikke er medregnet under vandringsoverskudet. ⁴ Inkl. et flyttingsoverskud på 725 personer for årene 1956-60. ⁵ Inkl. et område i Torslanda, der indlemmedes 1/4 1960 (27 indb.).

ANM. 1. De fem byers **landareal** var pr. 1. jan. 1962: København, Frederiksberg og Gentofte 11 756 ha (herunder vandarealer inden for kystlinien, ialt 181 ha søer og lign.), Stockholm 18 221 ha, Oslo 42 970 ha, Helsingfors 16 568 ha og Göteborg 13 995 ha.

ANM. 2. Københavns, Frederiksbergs og Gentoftes 19 **omegnskommuner** omfatter ialt 45 913 ha med 443 200 indbyggere pr. 1/1 1962. Omegnskommuneområdet havde i 1961 en samlet tilvækst på 15 800 personer, hvoraf et fødselsoverskud på 6 700 personer. Stockholms omegnskommuner havde et landareal på 236 730 ha med 363 700 indbyggere pr. 1/1 1962. Tilvæksten i Stockholms omegnskommuneområde i 1961 var på ialt 21 700 personer.

TABEL 289.

Befolkningens fordeling efter ægteskabelig stilling.

The population by marital status.

	Folketal ¹ popu- lation	Af 1000 personer var of 1000 were				
		ugifte unmarried	gifte married	i enkestand widowed	fraskilte divorced	Ialt total
København, Frederiksberg og Gentofte pr. 1. oktbr. 1955						
Mænd <i>males</i>	445 234	416	520	31	33	1 000
Kvinder <i>females</i>	515 085	396	452	97	55	1 000
Ialt <i>total</i>	960 319	405	483	67	45	1 000
Stockholm pr. 1. novbr. 1955						
Mænd <i>males</i>	365 701	436	503	25	36	1 000
Kvinder <i>females</i>	419 995	425	438	84	53	1 000
Ialt <i>total</i>	785 696	430	468	57	45	1 000
Oslo pr. 31. decbr. 1955						
Mænd <i>males</i>	207 904	425	518	57		1 000
Kvinder <i>females</i>	243 343	429	445	126		1 000
Ialt <i>total</i>	451 247	427	479	94		1 000
Helsingfors pr. 9. novbr. 1955						
Mænd <i>males</i>	175 997	476	484	18	22	1 000
Kvinder <i>females</i>	226 061	472	378	110	40	1 000
Ialt <i>total</i>	402 058	473	424	70	33	1 000
Göteborg pr. 31. decbr. 1955						
Mænd <i>males</i>	184 955	448	498	28	26	1 000
Kvinder <i>females</i>	195 487	419	471	72	38	1 000
Ialt <i>total</i>	380 442	433	484	51	32	1 000

¹ For København, Frederiksberg og Gentofte den bosiddende befolkning, for Stockholm den ajourførte mandtalsskrevne befolkning, for Oslo den hjemmehørende, for Helsingfors den bosiddende befolkning og for Göteborg den kirkeskrevne befolkning.

ANM. Separerede er medregnet under gifte.

TABLE 290.

Befolkningens fordeling efter alder og køn.

The population by age and sex.

	Folketal ¹ popu- lation	Af 1000 indbyggere var i alderen of 1000 inhabitants were									
		under 20 år under 20 years	20-39 år years	40-59 år years	60-79 år years	80 år og derover years and more	Ialt total	heraf of which			
								0-6 år years	7-14 år years	15-64 år years	65 år og derover years and more
København, Frederiksberg og Gentofte ^{1/10} 1955²											
Mænd males.....	445 234	295	271	289	135	10	1 000	96	134	678	92
Kvinder females.....	515 085	251	266	305	163	15	1 000	80	111	688	121
Ialt total...	960 319	271	269	297	150	13	1 000	87	122	683	108
Stockholm ^{1/11} 1955											
Mænd males.....	365 701	284	304	281	123	8	1 000	104	128	683	85
Kvinder females.....	419 995	239	285	300	160	16	1 000	85	107	689	119
Ialt total...	785 696	260	294	291	143	12	1 000	94	116	686	104
Oslo ^{31/12} 1955											
Mænd males.....	207 904	262	290	303	133	12	1 000	94	116	701	89
Kvinder females.....	243 343	218	277	322	162	21	1 000	77	95	705	123
Ialt total...	451 247	238	283	313	149	17	1 000	85	104	703	108
Helsingfors ^{9/11} 1955											
Mænd males.....	175 997	337	303	273	83	4	1 000	116	156	679	49
Kvinder females.....	226 061	258	292	306	133	11	1 000	89	114	705	92
Ialt total...	402 058	292	297	292	111	8	1 000	101	133	693	73
Göteborg ^{31/12} 1955											
Mænd males.....	184 955	298	296	274	123	9	1 000	111	129	675	85
Kvinder females.....	195 487	265	295	284	142	14	1 000	95	115	685	105
Ialt total...	380 442	281	296	279	133	11	1 000	103	122	680	95

¹ For København, Frederiksberg og Gentofte samt for Oslo og Helsingfors den bosiddende befolkning, for Stockholm den ajourførte mandtals skrevne befolkning, og for Göteborg den kirkeskrevne befolkning. ² Beregnede tal.

TABLE 291.

Ægteskaber, skilsmisser, separationer, fødte og døde.

Marriages, divorces, separations, births, and deaths.

	Middel- folketal estimated population	Gennemsnitligt årligt antal average annual number of						Pr. 1000 indbyggere per 1000 inhabitants					Død- fødte pr. 100 fødte still- births per 100 live- births	Uden for ægtesk. fødte pr. 100 leven- de- fødte ¹	
		ægte- skaber mar- riages	skil- mis- ser di- vorces	sepa- ra- ti- oner separa- tions	leven- defødte live- births	heraf uden for ægtesk. illegi- timates	død- fødte still- births	døde deaths	ægte- skaber mar- riages	skil- mis- ser di- vorces	sepa- ra- ti- oner separa- tions	le- ven- de- fødte live- births			døde deaths
København, Frederiksberg og Gentofte															
1961 ²	919800	9035	2534	1969	12142	1836	145	10730	9,8	2,75	2,14	13,2	11,7	1,18	15,1
1960.....	927300	9076	2666	1997	12132	1775	112	10833	9,8	2,87	2,15	13,1	11,7	0,91	14,6
1956-60 ² gnstl. average....	940300	8854	2658	2265	11991	1590	154	10457	9,4	2,83	2,41	12,8	11,1	1,27	13,3
Stockholm															
1961 ²	807626	6639	1882	...	10534	1504	110	8048	8,2	2,33	...	13,0	10,0	1,03	14,3
1960.....	807236	6527	1932	1901	10281	1315	132	8283	8,1	2,39	2,35	12,7	10,3	1,27	12,8
1956-60 ² gnstl. average....	799992	6673	2048	2024	10866	1341	173	7832	8,3	2,56	2,53	13,6	9,8	1,57	12,3
Oslo															
1961 ²	477500	4391	826	785	6581	296	102	5025	9,2	1,73	1,64	13,8	10,5	1,53	4,5
1960 ²	475000	4300 ³	835	818	6543	308	86	4885	9,1	1,76	1,72	13,8	10,3	1,30	4,7
1956-60 ² gnstl. average....	464340	4401 ³	771	794	6337	241	79	4608	9,5	1,66	1,71	13,6	9,9	1,23	3,8
Helsingfors															
1961 ²	475123	5273	1084	541	7773	478	95	4450	11,1	2,28	1,14	16,4	9,4	1,21	6,1
1960.....	464713	4925	985	508	7707	484	109	4309	10,6	2,12	1,09	16,6	9,3	1,39	6,3
1956-60 ² gnstl. average....	445487	4806	1056	515	7505	491	121	4169	10,8	2,37	1,16	16,8	9,4	1,59	6,5
Göteborg															
1961 ²	406772	3328	6106	697	57	3418	8,2	15,0	8,4	0,92	11,4
1960.....	403020	3216	828	990	5861	649	64	3430	8,0	2,05	2,46	14,5	8,5	1,08	11,1
1956-60 ² gnstl. average....	394096	3262	841	989	6029	611	71	3364	8,3	2,13	2,51	15,3	8,5	1,16	10,1

¹ Illegitimates per 100 livebirths. ² Foreløbige tal. ³ Inklusive ægteskaber indgået uden for Oslo, når mindst een af ægtefællerne var bosiddende i Oslo.

TABEL 292.

Relative tal for vielser, dødsfald og fødsler.

Relative figures for marriages, deaths, and births.

1955	København, Frederiksberg og Gentofte		Stockholm		Oslo		Helsingfors		Göteborg																																																																																																																									
	Mænd males	Kv. females	Mænd males	Kv. females	Mænd males	Kv. females	Mænd males	Kv. females	Mænd males	Kv. females																																																																																																																								
Viede pr. 1000 ikke-gifte personer i alderen <i>persons wedded per 1000 unmarried</i>																																																																																																																																		
15-19 år years	6	52	5	30	7	29	18	46	6	31																																																																																																																								
20-24 » »	149	210	111	173	95	155	170	175	115	198																																																																																																																								
25-29 » »	232	177	194	213	199	218	218	155	217	224																																																																																																																								
30-34 » »	166	94	171	156	185	140	178	89	142	120																																																																																																																								
35-39 » »	117	55	144	95	140	70	166	55	86	66																																																																																																																								
40-44 » »	80	31	118	60	94	33	122	34	66	37																																																																																																																								
45-49 » »	60	21	89	37	55	23	88	24	39	21																																																																																																																								
50 år og derover <i>and more</i>	21	3	41	8	21	4	47	4	12	3																																																																																																																								
20-49 år ialt <i>years total</i>	150	110	143	136	148	125	172	96	126	124																																																																																																																								
Indekstal ¹ for alderen 20-49 år <i>index for persons from 20-49 years</i>	150	110	136	125	126	108	168	97	124	118																																																																																																																								
Døde pr. 1000 personer i alderen <i>deaths per 1000 persons</i>																																																																																																																																		
under 5 år <i>under 5 years</i>	6,8	5,2	4,9	3,3	5,2	4,5	6,8	4,4	4,8	3,6																																																																																																																								
5- 9 år years	0,2	0,3	0,7	0,5	0,6	0,2	0,7	0,6	0,2	0,3																																																																																																																								
10-14 » »	0,3	0,2	0,6	0,3	0,2	0,3	0,3	0,4	0,3	0,1																																																																																																																								
15-19 » »	0,6	0,3	1,0	0,6	0,9	0,4	1,1	0,4	1,0	0,1																																																																																																																								
20-29 » »	1,0	0,8	1,1	0,7	1,0	0,3	1,9	1,0	1,1	0,7																																																																																																																								
30-39 » »	1,9	1,7	1,7	1,1	1,5	0,9	3,3	1,7	1,6	1,2																																																																																																																								
40-49 » »	4,2	2,9	4,4	3,2	4,1	2,3	9,4	3,5	3,7	2,5																																																																																																																								
50-59 » »	11,9	6,7	12,1	5,9	10,9	5,1	22,4	8,5	9,1	6,3																																																																																																																								
60-69 » »	30,4	18,0	30,6	15,3	24,6	15,4	49,0	20,7	26,6	17,5																																																																																																																								
70-79 » »	72,2	50,8	70,8	47,0	65,3	42,7	86,8	57,4	62,6	46,0																																																																																																																								
80 år og derover <i>years and more</i>	201,8	166,8	157,8	148,2	153,0	140,7	175,6	152,2	143,6	138,6																																																																																																																								
Ialt pr. 1000 personer <i>total per 1000 pers.</i>	11,1	9,6	9,8	8,5	9,7	8,7	10,8	8,5	8,5	7,6																																																																																																																								
Indekstal ¹ <i>index</i>	11,1	9,6	10,6	8,6	9,8	8,4	16,1	11,0	9,5	9,0																																																																																																																								
<table border="1" style="width:100%; border-collapse: collapse;"> <thead> <tr> <th></th> <th>i ægte- skab <i>legitim.</i></th> <th>udenfor ægtesk. <i>illegitim.</i></th> <th>i ægte- skab <i>legitim.</i></th> <th>udenfor ægtesk. <i>illegitim.</i></th> <th>i ægte- skab <i>legitim.</i></th> <th>udenfor ægtesk. <i>illegitim.</i></th> <th>i ægte- skab <i>legitim.</i></th> <th>udenfor ægtesk. <i>illegitim.</i></th> <th>i ægte- skab <i>legitim.</i></th> <th>udenfor ægtesk. <i>illegitim.</i></th> </tr> </thead> <tbody> <tr> <td colspan="11">Fødsler² pr. 1000 gifte, henholdsvis ikke gifte. kvinder i alderen <i>births per 1000 women of various age groups</i></td> </tr> <tr> <td>15-19 år years</td> <td>483</td> <td>15</td> <td>450</td> <td>7</td> <td>449</td> <td>3</td> <td>791</td> <td>6</td> <td>628</td> <td>15</td> </tr> <tr> <td>20-24 » »</td> <td>255</td> <td>24</td> <td>256</td> <td>32</td> <td>247</td> <td>7</td> <td>398</td> <td>19</td> <td>278</td> <td>28</td> </tr> <tr> <td>25-29 » »</td> <td>155</td> <td>24</td> <td>166</td> <td>29</td> <td>188</td> <td>5</td> <td>244</td> <td>22</td> <td>175</td> <td>29</td> </tr> <tr> <td>30-34 » »</td> <td>81</td> <td>19</td> <td>98</td> <td>24</td> <td>120</td> <td>5</td> <td>112</td> <td>14</td> <td>100</td> <td>26</td> </tr> <tr> <td>35-39 » »</td> <td>32</td> <td>10</td> <td>44</td> <td>16</td> <td>58</td> <td>4</td> <td>54</td> <td>10</td> <td>48</td> <td>14</td> </tr> <tr> <td>40-44 » »</td> <td>7</td> <td>3</td> <td>12</td> <td>5</td> <td rowspan="2">} 8 {</td> <td>1</td> <td>17</td> <td>4</td> <td>13</td> <td>5</td> </tr> <tr> <td>45 år og derover <i>years and more</i></td> <td>0</td> <td>0</td> <td>1</td> <td>0</td> <td>0</td> <td>0</td> <td>—</td> <td>0</td> <td>0</td> </tr> <tr> <td>15-44 år ialt <i>years total</i></td> <td>89</td> <td>16</td> <td>94</td> <td>22</td> <td>81</td> <td>5</td> <td>133</td> <td>13</td> <td>101</td> <td>20</td> </tr> <tr> <td>Indekstal¹ for alderen 15-44 år <i>index for 15-44 years</i></td> <td>89</td> <td>16</td> <td>98</td> <td>17</td> <td>108</td> <td>4</td> <td>139</td> <td>12</td> <td>106</td> <td>19</td> </tr> </tbody> </table>												i ægte- skab <i>legitim.</i>	udenfor ægtesk. <i>illegitim.</i>	i ægte- skab <i>legitim.</i>	udenfor ægtesk. <i>illegitim.</i>	i ægte- skab <i>legitim.</i>	udenfor ægtesk. <i>illegitim.</i>	i ægte- skab <i>legitim.</i>	udenfor ægtesk. <i>illegitim.</i>	i ægte- skab <i>legitim.</i>	udenfor ægtesk. <i>illegitim.</i>	Fødsler² pr. 1000 gifte, henholdsvis ikke gifte. kvinder i alderen <i>births per 1000 women of various age groups</i>											15-19 år years	483	15	450	7	449	3	791	6	628	15	20-24 » »	255	24	256	32	247	7	398	19	278	28	25-29 » »	155	24	166	29	188	5	244	22	175	29	30-34 » »	81	19	98	24	120	5	112	14	100	26	35-39 » »	32	10	44	16	58	4	54	10	48	14	40-44 » »	7	3	12	5	} 8 {	1	17	4	13	5	45 år og derover <i>years and more</i>	0	0	1	0	0	0	—	0	0	15-44 år ialt <i>years total</i>	89	16	94	22	81	5	133	13	101	20	Indekstal ¹ for alderen 15-44 år <i>index for 15-44 years</i>	89	16	98	17	108	4	139	12	106	19
	i ægte- skab <i>legitim.</i>	udenfor ægtesk. <i>illegitim.</i>	i ægte- skab <i>legitim.</i>	udenfor ægtesk. <i>illegitim.</i>	i ægte- skab <i>legitim.</i>	udenfor ægtesk. <i>illegitim.</i>	i ægte- skab <i>legitim.</i>	udenfor ægtesk. <i>illegitim.</i>	i ægte- skab <i>legitim.</i>	udenfor ægtesk. <i>illegitim.</i>																																																																																																																								
Fødsler² pr. 1000 gifte, henholdsvis ikke gifte. kvinder i alderen <i>births per 1000 women of various age groups</i>																																																																																																																																		
15-19 år years	483	15	450	7	449	3	791	6	628	15																																																																																																																								
20-24 » »	255	24	256	32	247	7	398	19	278	28																																																																																																																								
25-29 » »	155	24	166	29	188	5	244	22	175	29																																																																																																																								
30-34 » »	81	19	98	24	120	5	112	14	100	26																																																																																																																								
35-39 » »	32	10	44	16	58	4	54	10	48	14																																																																																																																								
40-44 » »	7	3	12	5	} 8 {	1	17	4	13	5																																																																																																																								
45 år og derover <i>years and more</i>	0	0	1	0		0	0	—	0	0																																																																																																																								
15-44 år ialt <i>years total</i>	89	16	94	22	81	5	133	13	101	20																																																																																																																								
Indekstal ¹ for alderen 15-44 år <i>index for 15-44 years</i>	89	16	98	17	108	4	139	12	106	19																																																																																																																								

¹ D. v. s. beregnet antal viede, respektive døde og fødende, under forudsætning af, at de ikke-gifte mænd og kvinder (respektive samtlige mænd og kvinder og gifte og ugifte kvinder) fordelte sig på samme måde i aldersgrupper som i København, Frederiksberg og Gentofte i 1955. ² For Oslo og Göteborg ekskl. dødfødsler; for Oslo er flerfødsler regnet for flere fødsler.

TABEL 293.

Overlevelsestavle. *Survival table.*

Alder <i>age</i>	Overlevende mænd <i>males</i>				Overlevende kvinder <i>females</i>			
	København, Frbg. og Gentofte	Stockholm	Helsingfors	Göteborg	København, Frbg. og Gentofte	Stockholm	Helsingfors	Göteborg
	1956-60	1951-60 ¹	1950-53	1956-60	1956-60	1951-60 ¹	1950-53	1956-60
0 år <i>year</i>	100 000	100 000	100 000	100 000	100 000	100 000	100 000	100 000
10 » <i>years</i>	96 870	97 448	95 954	97 144	97 525	98 072	97 022	98 060
20 » ».....	96 467	96 778	94 998	96 579	97 191	97 737	96 627	97 813
30 » ».....	95 530	95 746	92 863	95 712	96 533	97 127	95 441	97 384
40 » ».....	93 713	94 027	89 153	94 199	95 024	95 954	93 407	96 451
50 » ».....	89 666	90 010	80 973	91 135	92 219	93 317	89 912	94 262
60 » ».....	78 728	79 674	64 028	82 667	86 153	87 558	82 018	89 059
70 » ».....	56 923	57 773	38 253	62 841	72 305	73 942	63 820	75 521
80 » ».....	26 718	25 960	13 073	30 793	42 085	43 381	30 948	43 636

¹ Foreløbige tal.

ANM. Tallene angiver hvor mange af 100 000 samtidigt fødte, der vil opleve deres 10 års, 20 års o. s. v. fødselsdag, såfremt dødeligheden i fremtiden vil være den samme som den, der er konstateret for de anførte perioder.

TABEL 294.

Dødsårsager. *Death causes.*

Antal døde pr. 100 000 indbyggere <i>number of deaths per 100 000 inhabitants</i>	København, Frbg. og Gent.		Stockholm		Oslo		Helsingfors		Göteborg	
	1961	1960	1961	1960	1961	1960	1961	1960	1961	1960
Tuberkulose (1 og 2) <i>tuberculosis</i>	7	7	12	14	6	7	21	25	5	4
Andre infektionssygde. (3-17) <i>other inf. dis.</i>	4	6	3	4	6	5	7	6	2	2
Kræft(18) <i>cancer</i>	308	289	221	225	219	206	185	185	116	168
Sukkersyge(20) <i>diabetes mellitus</i>	9	8	10	13	13	9	9	12	7	12
Sygdomme i centralnervesystemet (22) <i>diseases affecting central nervous system</i>	123	118	104	105	155	170	102	100	80	102
Hjertesygdomme (24-28) <i>heart diseases</i>	362	381	354	355	339	329	299	295	344	357
Influenza (30) <i>influenza</i>	2	4	0	3	0	3	2	3	0	2
Sygdomme i åndedrætsorganerne (31 og 32) <i>diseases of respiratory system</i>	44	47	31	36	59	66	39	38	31	29
Sygdomme i urinvejs- og kønsorganer (38 og 39) <i>nephritis and hyperplasia of prostate</i>	13	14	13	15	14	16	12	18	10	10
Sygdomme i forbindelse med fødsel (40) <i>complications of childbirth</i>	0	1	0	0	0	0	1	1	0	0
Medfødte misdannelser (41) <i>congen. malform.</i>	11	8	8	9	8	7	10	6	10	9
Sygdomme hos børn i den første levemåned (42-44) <i>diseases peculiar to early infancy</i> ..	22	19	14	16	13	9	21	16	16	16
Alderdomssvækkelse m. m. og ukendt døds- årsag (45) <i>senility and ill-defined conditions</i>	14	10	6	3	50	43	3	8	8	8
Ulykkestilfælde, mord og drab (N47-N50) <i>accidents, homicides, etc.</i>	79 ¹	86	68	70	56	50	93	90	43	48
heraf selvmord (N47-N50) <i>of which suicides</i> ...	27 ²	35	24	24	9	10	28	29	15	16
Andre dødsårsager (19, 21, 23, 29, 33-37 og 46) <i>other death causes</i>	169	170	153	157	114	108	133	124	168	85
Ialt <i>total</i> ...	I 167	I 168	997	I 025	I 052	I 028	937	927	840	852

¹ (E47-E50). ² (E49).

ANM. Tallene i parentes angiver numrene i den internationale forkortede nomenklatur, liste B.

TABEL 295. Antal personer, der har anmeldt til- eller fraflytning til kommunerne.

Number of persons reporting removal to or from the municipalities.

	København, Frbg. og Gent.		Stockholm ¹		Oslo		Helsingfors		Göteborg	
	1961	1960	1961	1960	1961	1960	1961	1960	1961	1960
Tilflyttere <i>immigrated</i>	46 248	46 662	30 900	30 700	21 541	21 142	24 549	25 182	13 898	13 590
Fraflyttere <i>emigrated</i>	52 519	50 738	33 900	30 900	20 079	17 266	16 078	19 554	13 454	12 289
Tilflytningsoverskud <i>immigration suprl.</i>	÷ 6 271	÷ 4 076 ²	÷ 3 000	÷ 200	÷ 1 462	3 876	8 471	5 628	444	1 301

¹ Tallene er for perioderne $\frac{2}{11}$ 1960- $\frac{1}{11}$ 1961 og $\frac{2}{11}$ 1959- $\frac{1}{11}$ 1960. ² Herudover er ved revisionen i forbindelse med folketællingen i 1960 konstateret, at 2 567 personer er forsvundet fra 1955 til 1960 (flyttet uden anmeldelse).

ANM. Forskellen mellem antallet af tilflyttere og fraflyttere er ikke lig det i tabel 282, side 235, anførte indvandringsoverskud, fordi tallene i nærværende tabel refererer sig til de i årets løb ved folkeregistrene registrerede flytninger, som ikke bl. a. grundet på anmeldelsesfristerne, er helt lig med det i årets løb faktisk stedfundne antal flytninger.

TABEL 296.

Hospitaller. *Hospitals.*

	København, Frederiksberg og Gentofte ¹		Stockholm		Oslo ²		Helsingfors		Göteborg	
	1960	1959	1960	1959	1961	1960	1961	1960	1961	1960
A. Offentlige hospitaler <i>public hospitals</i>										
Faste sengepladser ved årets slutning <i>number of beds by end of year</i>	12164	12293	14599	14244	6427	6301	6611	6301	5778	5578
Indlagte patienter i årets løb <i>patients admitted during the year</i>	167495	165884	117086	116991	70893	87851	89662	87851	63963	60122
Antal patienter gnstl. pr. dag <i>average number of patients per day</i>	10839	11515	11608	11777	5603	6137	6311	6137	4672	4418
Antal døde i årets løb <i>deaths during the year</i>	7553	7241	6063	5659	3225	2611	3080	2611	2562	2555
Antal sygedage <i>days of illness</i>	3967	4203	4249	4299	2045	2246	2303	2246	1701	1589
Gnstl. antal sygedage pr. behandl. patient ³ <i>average numb. of sick-days for each pat. treated</i>	23,7	25,3	36,3	36,7	28,8	25,6	25,7	25,6	26,6	26,4
B. Private hospitaler og klinikker. <i>private hospitals and clinics</i>										
Faste sengepladser ved årets slutn. <i>number of beds by end of year</i>	1768	1712	741	734	1763	1717	1070	1084	155	155
Indlagte patienter i årets løb <i>patients admitted during the year</i>	32025	31910	5224	5259	21970	22236	20563	20949	857	777
Antal patienter gnstl. pr. dag <i>average number of patients per day</i>	1475	1584	639	633	1607	1629	797	861	146	138
Antal døde i årets løb <i>deaths during the year</i>	846	927	407	404	669	678	315	314	55	82
Antal sygedage <i>days of illness</i>	540	578	234	231	588	595	291	315	50	50
Gnstl. antal sygedage pr. behandl. patient ³ <i>average numb. of sick-days for each pat. treated</i>	16,9	18,1	44,8	43,9	26,8	26,6	14,1	15,0	58,7	64,6

¹ Flere af hospitalerne, bl. a. rigshospitalet, modtager også patienter bosat uden for Kbhvn., Frb. eller Gentofte. ² Sygehuse med mindst 50 sengepladser. ³ Beregnet på grundlag af de i årets løb indlagte.

ANM. Offentlige hospitaler omfatter såvel stats- som kommunale hospitaler, samt det offentliges eventuelle benyttelse af private sygehuse og klinikker. Tuberkulosesanatorier og sindssygehospitaler er medregnet, ikke rekonvalescenthjem. Patienttallene omfatter samtlige indlagte patienter uden hensyn til bopælen.

TABEL 297.

Brugsforeninger. *Co-operative societies.*

	København		Stockholm		Oslo		Helsingfors ¹		Göteborg	
	1961	1960	1960	1959	1961	1960	1960	1959	1961	1960
Antal foreninger <i>number of societies</i> ..	7	7	14	15	5	5	3	3	22	22
Antal udsalg <i>number of stores</i>	266	261	897	904	131	123	953	938	253	280
Antal medlemmer ved årets slutning <i>members at end of year</i>	145556 ²	128170 ²	210 151	201 848	27 858	25 857	141 888	138 532	65 582	63758
Fast ansat personale <i>personnel</i>	3 243	2869	9 199	9 188	613	660	8 029	7 725	1 790	1472
Indsk. kapital <i>invest. capital</i> .. 1000 kr. ³	39 066	37 901	17 947	16 043	313 ³	297 ³
Udbet. lønninger <i>wag. paid</i> .. » » ³	28 337	22162	120 476	107 839	12 680	11 024	3 589 ³	3 262 ³
Samlet salg <i>total sales</i>	389610 ⁴	302880 ⁴	718 389	657 591	102998 ⁵	92 670 ⁵	26 655 ⁵	24 459 ⁵	144499	135667
Aktiver assets										
Fast ejendom og inventar <i>real estate and fixtures</i>	36 680	31849	169 704	151 516	19 843	17 657	4 793 ³	4 048 ³	21 508	19084
Varelager <i>stock-in-trade</i>	10 865	13936	41 463	33 010	10 500	8 896	1 993 ³	1 707 ³	6 359	6038
Tilgodehavende <i>oust. debt</i> .. » » ³	1 112	648	9 564	6 087	1 345	1 549	311 ³	302 ³	2 036	2297
Andet <i>other</i>	36 738	27910	76 097	62 103	5 918	5 415	2 571 ³	1 922 ³	15 831	15519
Ialt <i>total</i> .. 1000 kr. ³	85 395	74343	296 828	252 716	37 606	33 517	9 668 ³	7 979 ³	45 734	42938
Passiver liabilities										
Egenkapital <i>capital</i>	43 823	35539	89 818	85 917	5 974	5 684	1 466 ³	1 297 ³	20 855	19866
Andet <i>other</i>	41 572	38804	176 371	138 636	31 632	27 833	7 633 ³	6 162 ³	24 879	23072
Ialt <i>total</i> .. 1000 kr. ³	85 395	74343	266 189	224 553	37 606	33 517	9 099 ³	7 459 ³	45 734	42938

¹ Inkl. caféer, restauranter og produktionsvirksomheder samt foretagender i kommuner i byens omegn. ² Købende medlemmer. ³ I de respektive landes mønt. For Helsingfors dog mill. finske mark. ⁴ Heraf i 1961, 1960 og 1959 henholdsvis 386 049 000 kr. og 299 518 000 kr. og 240 468 000 kr. i „Hovedstadens brugsforening“, der kun sælger varer til medlemmer. ⁵ Ekskl. omsætningsalfgift.

TABEL 298.

**Beboelseslejlighedernes fordeling
efter værelsesantal og udstyr samt beboelsestæthed.**

Distribution of dwellings according to number of rooms and equipment and density of habitation.

1955		Kbh., Frbg. og Gentofte ¹		Stockholm		Oslo		Helsingfors		Göteborg	
Beboelseslejlighederne fordelt efter værelsesantal by number of rooms											
		Antal number	%	Antal number	%	Antal number	%	Antal number	%	Antal number	%
Køkken alene samt 1 vær. med el. uden tekøkken <i>kitchen alone and 1 room with or without kitchenette...</i>		10 270	3,0	44 448	15,0	13 127	8,5	51 352	42,9	13 432	9,8
2 el. fl. vær. med el. uden tekøkken 2 or more rooms <i>with or without kitchenette...</i>		18 480	5,3	8 935	3,0						
1 vær. lejligheder room.....		17 920	5,2	75 658	25,6	25 699	16,5	25 876	21,7	47 332	34,4
2 » » rooms.....		130 310	37,6	91 173	30,8	50 700	32,7	19 883	16,7	44 941	32,6
3 » » ».....		79 830	23,1	44 993	15,2	38 671	24,9	11 303	9,5	18 910	13,7
4 » » ».....		53 750	15,5	16 810	5,7	16 301	10,5	6 314	5,3	7 665	5,6
5 » » ».....		19 940	5,8	7 646	2,6	10 786	6,9	4 589	3,9	5 462	3,9
Lejligheder med 6 eller flere værelser rooms or more..		15 630	4,5	6 061	2,1						
Ialt total...		346 130	100,0	295 724	100,0	155 284	100,0	119 377	100,0	137 742	100,0
Lejligheder uden centralvarme dwellings without central heating											
		Antal number	Relativ andel ² %	Antal number	Relativ andel ² %	Antal ³ number	Relativ andel ² %	Antal number	Relativ andel ² %	Antal number	Relativ andel ² %
Køkken alene, samt 1 vær. med el. uden tekøkken <i>kitchen alone and 1 room with or without kitchenette</i>		4 420	43,0	4 471	10,1	5 231	40,0	2 503	18,6
2 el. fl. vær. med el. uden tekøkken 2 or more rooms <i>with or without kitchenette...</i>		14 690	79,5	640	7,2						
1 vær. lejligheder room.....		6 610	36,9	15 581	20,6	21 648	79,9	20 369	43,0
2 » » rooms.....		72 770	55,8	11 919	13,1	36 052	74,0	6 490	14,4
3 » » ».....		46 220	57,9	3 903	8,7	30 631	81,7	1 767	9,3
4 » » ».....		31 930	59,4	1 427	8,5	13 185	82,4	405	5,3
5 » » ».....		8 780	44,0	984	7,2	6 153	59,1	180	3,3
Lejligheder med 6 eller flere værelser rooms or more..		3 530	22,6								
Ialt total...		188 950	54,6	38 925	13,2	112 900 ⁴	73,9	31 714	23,0
Lejligheder med centralvarme dwellings with central heating											
		Antal number	Relativ andel ² %	Antal number	Relativ andel ² %	Antal ³ number	Relativ andel ² %	Antal number	Relativ andel ² %	Antal number	Relativ andel ² %
Køkken alene, samt 1 vær. med el. uden tekøkken <i>kitchen alone and 1 room with or without kitchenette...</i>		5 850	57,0	39 977	89,9	7 876	60,0	10 929	81,4
2 el. fl. vær. med el. uden tekøkken 2 or more rooms <i>with or without kitchenette...</i>		3 790	20,5	8 295	92,8						
1 vær. lejligheder room.....		11 310	63,1	60 077	79,4	5 446	20,1	26 963	57,0
2 » » rooms.....		57 540	44,2	79 254	86,9	12 666	26,0	38 451	85,6
3 » » ».....		33 610	42,1	41 090	91,3	6 861	18,3	17 143	90,7
4 » » ».....		21 820	40,6	15 383	91,5	2 816	17,6	7 260	94,7
5 » » ».....		11 160	56,0	12 723	92,8	4 243	40,9	5 282	96,7
Lejligheder med 6 eller flere værelser rooms or more..		12 100	77,4								
Ialt total...		157 180	45,4	256 799	86,8	39 908	26,1	106 028	77,0
Antal beboere pr. 100 værelser number of occupants per 100 rooms											
		1955	1950	1955	1950	1955	1950	1955	1950	1955	1950
Køkken alene, samt 1 vær. uden køkken <i>kitchen alone and 1 room without kitchen</i>		104	114	119	125	160	157	226	246	120	121
1 vær. med tekøkken 1 room with kitchenette.....		109	142	130	143						
1 vær. og køkken room and kitchen.....		148	148	206	229	212	238	305	332	226	250
2 » » rooms ».....		125	131	141	147	132	146	177	193	149	154
3 » » ».....		95	98	112	115	107	114	135	148	111	115
4 » » ».....		75	78	90	91	91	98	114	127	86	89
5 » » ».....		61	68	73	76	81	85	103	115	76	76
Samtlige lejligheder all dwellings...		93	98	125	133	112	128	172	198	137	147

¹ Tallene er opgjort på grundlag af 1/10 af lejlighederne.² D. v. s. procentvis andel af samtlige lejligheder i den pågældende størrelsesgruppe.³ Tallene er opgjort på grundlag af en repræsentativ tælling.⁴ Heraf 24074 lejligheder med hel eller delvis elektrisk opvarmning.

ANM. Kammer er medregnet som værelse.

TABEL 299. **Beboelseslejlighedernes fordeling efter værelsesantal og antallet af beboere.**
Dwellings distributed according to number of rooms and occupants.

1955	Køkken alenesamt i vær. m. el. u. te- køkken kitchen alone and 1 room with or without kitchenette	2 el. flere vær. m. el. uden tekøkken 2 or more rooms with or without kitchenette	Lejligheder med køkken <i>dwellings with kitchen</i>						Ialt <i>total</i>
			1 væ- relse room	2 væ- relser rooms	3 væ- relser rooms	4 væ- relser rooms	5 væ- relser rooms	6 vær. og der- over rooms or more	
København, Frederiksberg og Gentofte¹									
Lejligheder med <i>dwellings with</i>									
1 person <i>person</i>	8 670	5 310	12 890	28 300	10 270	5 160	1 580	730	72 910
2 personer <i>persons</i>	990	5 730	3 540	42 850	26 220	16 890	5 700	3 300	105 220
3 » ».....	240	3 620	1 080	30 170	19 910	13 780	4 810	3 290	76 900
4 » ».....	160	2 270	250	20 950	14 950	10 470	4 520	3 300	56 870
5 » ».....	20	990	70	5 620	5 640	4 730	2 090	2 600	21 760
6 » ».....	10	230	—	1 300	1 830	1 510	770	1 340	6 990
7 » ».....	—	110	—	380	540	550	230	590	2 400
8 el. fl. personer <i>persons or more</i>	10	90	—	140	230	450	170	330	1 420
Ialt <i>total</i>	10 100	18 350	17 830	129 710	79 590	53 540	19 870	15 480	344 470 ²
Stockholm									
Lejligheder med <i>dwellings with</i>									
1 person <i>person</i>	35 024	2 837	23 375	9 713	2 536	879	368	238	74 970
2 personer <i>persons</i>	7 556	3 630	31 405	30 586	10 190	3 411	1 539	1 068	89 385
3 » ».....	1 527	1 549	14 872	25 905	12 202	3 755	1 644	1 126	62 580
4 » ».....	293	683	5 120	18 240	12 248	4 645	1 971	1 273	44 473
5 » ».....	43	171	755	5 338	5 325	2 699	1 369	1 194	16 894
6 » ».....	5	49	103	1 109	1 776	928	499	710	5 179
7 » ».....	—	15	23	223	520	311	169	299	1 560
8 el. fl. personer <i>persons or more</i>	—	1	5	59	196	182	87	153	683
Ialt <i>total</i>	44 448	8 935	75 658	91 173	44 993	16 810	7 646	6 061	295 724 ³
Oslo									
Lejligheder med <i>dwellings with</i>									
1 person <i>person</i>	8 073	9 022	5 359	1 425	368	125	24 372		
2 personer <i>persons</i>	2 901	9 429	19 731	9 636	2 672	913	45 282		
3 » ».....	1 352	5 636	13 056	11 360	4 288	1 919	37 611		
4 » ».....	551	2 438	8 038	9 973	4 752	2 780	28 532		
5 » ».....	145	379	2 095	3 937	2 448	2 241	11 245		
6 » ».....	105	163	390	937	1 025	1 536	4 156		
7 » ».....	—	—	—	—	—	—	—		
8 el. fl. personer <i>persons or more</i>	—	27	49	225	448	861	1 610		
Ialt <i>total</i>	13 127	27 094	48 718	37 493	16 001	10 375	152 808 ⁴		
Helsingfors									
Lejligheder med <i>dwellings with</i>									
1 person <i>person</i>	10 363	1 343	2 450	981	244	44	2	1	15 428
2 personer <i>persons</i>	11 763	4 844	7 922	4 344	1 443	458	91	29	30 894
3 » ».....	6 990	4 593	6 938	5 508	2 680	1 118	315	116	28 258
4 » ».....	3 294	3 480	4 855	4 326	3 000	1 693	643	254	21 545
5 » ».....	1 172	1 711	2 339	2 441	2 315	1 516	793	308	12 595
6 » ».....	—	—	—	—	—	—	—	—	—
7 » ».....	—	—	—	—	—	—	—	—	—
8 el. fl. personer <i>persons or more</i>	415	1 168	1 323	2 214	1 637	1 461	1 114	861	10 193
Ialt <i>total</i>	33 997	17 139	25 827	19 814	11 319	6 290	2 958	1 569	118 913 ⁵
Göteborg									
Lejligheder med <i>dwellings with</i>									
1 person <i>person</i>	8 162	635	12 939	4 160	1 309	437	177	88	27 907
2 personer <i>persons</i>	1 720	795	15 939	13 386	4 662	1 711	594	380	39 187
3 » ».....	559	528	11 501	12 305	4 840	1 833	642	390	32 598
4 » ».....	133	289	5 277	10 090	4 723	2 036	769	455	23 772
5 » ».....	31	103	1 021	3 591	2 072	1 042	592	413	8 865
6 » ».....	9	34	163	966	745	382	262	268	2 829
7 » ».....	1	10	41	195	272	121	85	136	861
8 el. fl. personer <i>persons or more</i>	—	3	21	47	177	62	62	110	482
Ialt <i>total</i>	10 615	2 397	46 902	44 740	18 800	7 624	3 183	2 240	136 501 ⁶

¹ Tallene er opgjort på grundlag af $\frac{1}{10}$ af lejlighederne. ² Hertil kommer 1 660 lejligheder uden beboere på tællingsdagen. ³ Hertil kommer 1 046 ubeboede udlejningslejligheder og lign. på tællingsdagen. ⁴ Desuden fandtes 2 476 lejligheder uden eller med ukendt antal beboere på tællingsdagen. ⁵ Desuden fandtes 464 ubeboede lejligheder. ⁶ Endvidere fandtes 1 241, der på tællingsdagen antagelig var ubeboede eller tilhørte personer, som var skrevet i mandtal uden for Göteborg.

TABEL 300.

Byggevirkksomheden. *Building activity.*

	Antal fuldførte beboelseslejligheder <i>number of dwellings constructed</i>								
	Ialt <i>total</i>	heraf <i>of which</i>							
		Køkken alene samt 1 vær. med eller uden tekøkken <i>kitchen alone and 1 room with or without kitchenette</i>	2 el. flere væ. med eller uden tekøkken <i>2 or more rooms with or without kitchenette</i>	Lejligheder med køkken <i>dwellings with kitchen and</i>					Ialt <i>total</i>
1 vær. <i>room</i>	2 vær. <i>rooms</i>	3 vær. <i>rooms</i>	4 vær. <i>rooms</i>	5 vær. eller flere <i>rooms or more</i>					
	%	%	%	%	%	%	%	%	%
København, Frederiksberg og Gentofte									
1961.....	2 840	8,8	... ¹	15,7	35,7	24,9	9,6	5,3	100,0
1960.....	2 508	2,9	... ¹	23,1	20,9	32,8	13,1	7,2	100,0
1956-60 gnstl. <i>average</i>	2 628	... ¹	... ¹	28,8	22,0	28,5	13,6	7,1	100,0
1951-55 » »	2 047	... ¹	... ¹	6,6	17,2	45,4	20,3	10,5	100,0
Stockholm									
1961.....	4 124	14,2	2,6	4,2	8,6	37,5	17,8	15,1	100,0
1960.....	5 525	9,5	3,1	4,8	11,2	38,0	20,2	13,2	100,0
1956-60 gnstl. <i>average</i>	5 963	11,4	2,1	5,6	18,5	36,6	14,7	11,1	100,0
1951-55 » »	6 739	16,4	0,5	5,1	36,5	27,9	10,0	3,6	100,0
Oslo									
1961.....	4 610	16,7	...	5,4	14,1	37,1	22,4	4,3	100,0
1960.....	4 430	15,4	...	5,5	14,8	40,5	20,5	3,3	100,0
1956-60 gnstl. <i>average</i>	4 130	9,4	...	9,8	16,6	44,6	16,8	2,8	100,0
1951-55 » »	4 751	9,2	...	8,3	17,4	45,4	17,0	2,7	100,0
Helsingfors									
1961.....	8 537	32,3	25,7	2,7	20,0	10,8	5,2	3,3	100,0
1960.....	6 842	28,0	23,4	2,3	16,1	15,4	8,3	6,5	100,0
1956-60 gnstl. ² <i>average</i> ...	5 882	23,1	19,8	3,8	22,7	17,4	8,7	4,5	100,0
1951-55 » ² »	2 788	17,4	18,0	6,3	26,0	17,3	9,9	5,1	100,0
Göteborg									
1961.....	4 210	11,6	2,1	3,5	23,7	32,1	18,7	8,3	100,0
1960.....	5 030	24,8	1,3	5,9	14,8	20,0	25,6	7,6	100,0
1956-60 gnstl. <i>average</i>	4 172	13,0	1,4	4,1	25,2	31,8	18,3	6,2	100,0
1951-55 » »	3 717	12,0	0,6	6,7	49,5	23,2	4,8	3,2	100,0

¹ Antallet er medregnet under lejligheder med køkken. ² Lejligheder meldt endeligt færdige.

ANM. I Københavns, Frederiksbergs og Gentoftes 19 omegnskommuner fuldførtes i 1961 og 1960 samt i 1956-60 og 1951-55 gnstl. henholdsvis 6 340 og 6 283 samt 6 144 og 5 744 beboelseslejligheder; de tilsvarende tal for Stockholms omegnskommuner var henholdsvis 9 365 og 7 863 samt 5 322 og 3 278 beboelseslejligheder.

TABEL 301.

Detailprisindeks (1949 = 100) for forskellige varer.

Retail price index for various goods.

	Enhed <i>unit</i>	København, Frederiksberg og Gentofte med forstæder ¹		Stockholm ²		Oslo		Helsingfors		Göteborg	
		1961	1960	1961	1960	1961	1960	1961	1960	1961	1960
Mælk, uskummet og ukontrolleret ³ <i>whole milk</i>	l	178	166	231	219	162	158	214	215	229	220
Bord-(mejeri-) smør <i>butter</i>	kg	116	105	129	120	164	164	135	135	130	122
Margarine, vegetabilsk (ikke smørblandet) <i>margarine</i>	»	106	107	131	129	345	361	281	298	128	128
Friske æg <i>fresh eggs</i>	Sn. ⁴	109	107	152	140	135	137	150	154	139	127
Kartoffer (gamle) <i>potatoes (old)</i>	kg ⁵	169 ⁶	185 ⁶	234 ⁷	241 ⁸	169	163	193	221	239	248
Hvedemel <i>wheat flour</i>	»	192	183	156	145	181	169	360	345	156	146
Oksekød <i>beef</i>	»	216	217	226	215	256	220
Kalvekød (fedekalv) <i>veal</i>	»	233	226	389	354	233	210
Stødt melis <i>sugar</i>	»	258	245	178	184	206	215	205 ⁹	205 ⁹	153	170
Gas <i>gas</i>	m ³	140	140	140	140	155 ¹⁰	155 ¹⁰
Kul, hjemkørt <i>coal, delivered</i>	hl	124	121	154	154	151	179

¹ Gennemsnit for den første uge i månederne januar, april, juli og oktober samt januar i det følgende år, idet de to januar tal hver for sig kun er medregnet halvt. ² Stockholmsområdet. ³ For København, Frederiksberg og Gentofte kontrolleret mælk og for Stockholm og Göteborg mælk med standardiseret fedtindhold. ⁴ For Oslo, Helsingfors samt Göteborg pr. kg. ⁵ For Stockholm pr. 5 l, for Oslo pr. 3 kg. ⁶ Juli måned er ikke medregnet. ⁷ Juli, august og september måned er ikke medregnet. ⁸ Juli og august måned er ikke medregnet. ⁹ Hugget sukker. ¹⁰ Ekskl. rumafgift.

TABEL 302.

Større industrivirksomheders antal, personale m. m.

The personnel etc. of the major establishments of manufacturing.

Gruppe nr. ¹	1960	København, Frederiksberg og Gentofte	Stockholm	Oslo	Helsingfors	Göteborg
	Antal virksomheder number of establishments					
201-221	Levnedsmiddelindustri <i>food industry</i>	151	175	172	109	121
231-239, 243 a, d, 244	Tekstil- og beklædningsindustri <i>textile and clothing industry</i>	327	96	259	226	82
331-339	Jord- og stenindustri <i>earth and stone industry</i>	42	27	44	35	17
251-261	Træindustri <i>industry of wood articles</i>	88	51	78	60	27
241, 243 b, c, 291-302	Læder-, hår- og gummivareindustri <i>leather, hair, and rubber industry</i>	170	42	36	17	25
341-389	Malmudvinding og metalindustri <i>development of ore and metal industry</i>	484	636	475	344	297
311-319	Kemisk-teknisk industri <i>chemical-technical industry</i>	111	94	74	63	48
271-281	Papir- og grafisk industri <i>paper and graphic industry</i>	317	247	279	208	87
321-329, 391-399	Anden industri <i>other industry</i>	149	2 ²	88	67	12 ³
	Ialt total..	1 839	1 370	1 505	1 129	716
	Administrationspersonale administrative staff					
201-221	Levnedsmiddelindustri <i>food industry</i>	2 098	2 479	1 676	1 004
231-239, 243 a, d, 244	Tekstil- og beklædningsindustri <i>textile and clothing industry</i>	779	1 384	1 616	1 208
331-339	Jord- og stenindustri <i>earth and stone industry</i>	314	362	584	123
251-261	Træindustri <i>industry of wood articles</i>	320	184	194	93
241, 243 b, c, 291-302	Læder-, hår- og gummivareindustri <i>leather, hair, and rubber industry</i>	265	214	261	105
341-389	Malmudvinding og metalindustri <i>development of ore and metal industry</i>	15 059	7 630	6 421	8 897
311-319	Kemisk-teknisk industri <i>chemical-technical industry</i>	2 241	2 138	1 047	1 023
271-281	Papir- og grafisk industri <i>paper and graphic industry</i>	5 644	1 282	3 650	1 404
321-329, 391-399	Anden industri <i>other industry</i>	431 ²	352	1 765	560 ³
	Ialt total...	...	27 151	16 025 ⁴	17 214	14 417
	Antal arbejdere workers					
201-221	Levnedsmiddelindustri <i>food industry</i>	15 841	6 809	6 735	6 702	3 112
231-239, 243 a, d, 244	Tekstil- og beklædningsindustri <i>textile and clothing industry</i>	12 316	2 943	5 205	8 513	5 389
331-339	Jord- og stenindustri <i>earth and stone industry</i>	3 288	694	911	2 012	338
251-261	Træindustri <i>industry of wood articles</i>	2 401	664	949	878	354
241, 243 b, c, 291-302	Læder-, hår- og gummivareindustri <i>leather, hair, and rubber industry</i>	5 685	895	641	286	509
341-389	Malmudvinding og metalindustri <i>development of ore and metal industry</i>	39 828	30 533	20 938	22 479	25 697
311-319	Kemisk-teknisk industri <i>chemical-technical industry</i>	5 871	2 717	1 839	1 644	1 475
271-281	Papir- og grafisk industri <i>paper and graphic industry</i>	12 750	10 814	7 011	9 622	3 577
321-329, 391-399	Anden industri <i>other industry</i>	3 976	624 ²	1 485	2 496	1 180 ³
	Ialt total...	101 956	56 693	45 714	54 632	41 631
	Produktionsværdi value of production			mill. n. kr.	mill. f. mk.	mill. sv. kr.
201-221	Levnedsmiddelindustri <i>food industry</i>	1 225	66 012	599 ⁵
231-239, 243 a, d, 244	Tekstil- og beklædningsindustri <i>textile and clothing industry</i>	270	17 113	253
331-339	Jord- og stenindustri <i>earth and stone industry</i>	63	3 988	30
251-261	Træindustri <i>industry of wood articles</i>	61	1 939	25
241, 243 b, c, 291-302	Læder-, hår- og gummivareindustri <i>leather, hair, and rubber industry</i>	40	492	22
341-389	Malmudvinding og metalindustri <i>development of ore and metal industry</i>	1 622	62 462	2 339
311-319	Kemisk-teknisk industri <i>chemical-technical industry</i>	265	12 079	412
271-281	Papir- og grafisk industri <i>paper and graphic industry</i>	384	27 625	206
321-329, 391-399	Anden industri <i>other industry</i>	91	13 348	41 ⁵
	Ialt total...	4 021	205 058	3 927

¹ Tallene angiver numrene i den internationale standard erhvervsgruppering, udarbejdet af De Forenede Nationer. ² Kraft-, belysning- og vandværk. ³ Gas- og vandværk samt drikkevarer og tobaksindustri. ⁴ Inkl. teknisk personale. ⁵ Under produktionsværdi er drikkevarer og tobaksindustri medregnet under levnedsmiddelindustri.

ANM. Tabellen omfatter for København, Frederiksberg og Gentofte samt Oslo virksomheder med over 5 arbejdere, for Stockholm og Göteborg virksomheder med mindst 5 arbejdere.

TABEL 303.

Vand-, gas- og elektricitetsforsyning.

Water, gas, and power supply.

	Kbhvn., Frbg. og Gentofte		Stockholm		Oslo		Helsingfors		Göteborg	
	1960-61	1959-60	1961	1960	1961	1960	1961	1960	1961	1960
Vandforsyningen¹ <i>water supply</i>										
Forbrug pr. år <i>quantity per year</i> 1000 m ³	81720	87900	119780	116870	92912	87540	51399	49991	42098	41676
Gasforsyningen² <i>gas supply</i>										
Årsproduktion <i>annual product</i> . 1000 m ³	180999 ³	182731 ³	149266	146183	14325	14527	58825	63794	46393	45760
Årsforbrug <i>annual consumption</i> »	180999	182731	149229	146248	14326	14528	58774	63791	46366	45769
heraf til to										
alm. forbrugere <i>consumers</i> »	172734	168543	131880	139421	12175	12018	32507	36105	42717	43187
gasværkerne <i>gas-works</i> . »	609	4776	12236	2962	1030	1023	23518 ⁴	26189 ⁴	131	181
gastab <i>losses</i> »	7482	7226	5113	3865	1121	1487	2749	1497	1343	2062
Pr. indbygger <i>per individual</i>										
Årsproduktion <i>annual production</i> . m ³	145,8	148,1	31,9	30,2
Alm. forbrugere <i>ord. consumers</i> . »	139,2	136,6	25,4	25,1
Antal gasmålere <i>number of meters</i> stk.	414190	416025	254760	257250	11103	11921	72557	72760	105959	106822
Elektricitetsforsyningen⁵ <i>power supply</i>										
Elektrisk energi til <i>electricity for</i> alm. forbrugere <i>ordinary</i> <i>consumers</i> 1000 kWh	687215 ⁶	608345 ⁶	412723	381176	224945 ⁷	2159000	575459	544722	344180	325496
kraft <i>power</i> »	967033	883250	102146 ⁷	942696 ⁷	20000	19674	16495	15908	393696	373998
gadebelysn. <i>street lighting</i> »	36278	33529	33792	33493	20000	19674	16495	15908	25283	24577
sporv. og jernb. <i>tramw.</i> »	91744	91808	140517	135817	48870	47179	24889	26181	30102	29011
andet <i>other</i> »	140326 ⁸	135927 ⁸	184559	4718	84439	80081	75770	31389
Ialt leveret elektrisk energi <i>total</i> 1000 kWh	1748823	1629109	2502879	2230571	701282	666892	869031	784471

¹ Tallene for Kbhvn., Frbg. og Gentofte omfatter også forsyningen til 12 omegnskommuner. For Stockholm omfatter tallene også forsyningen til Lidingö m. m., og for Göteborg forsyningen til Sävedalen. ² Tallene for København, Frederiksberg og Gentofte omfatter også den til Ballerup-Måløv, Farum, Gladsaxe, Herlev, Hvidovre, Hørsholm, Lyngby-Taarbæk, Rødovre, Tårnby og Værløse kommuner leverede gasmængde, for Stockholm forsyningen til Sundbyberg m. m. og for Göteborg forsyningen til Sävedalen. ³ Herunder til gadebelysning i 19⁶⁰/61 og 19⁶⁰/62 henh. 174 000 og 2 186 000 m³. ⁴ Heraf i 1961 og 1960 henh. 23 300 000 og 25 900 000 m³ til underfyrring i horisontale kamre. ⁵ Tallene for København, Frederiksberg og Gentofte omfatter forsyningen til alle kommuner i Frederiksberg amt samt de kommuner i Københavns amt, der ligger nord for de nordlige sognegrænser for Borup, Ejby, Havdrup og Karlstrup sogne, købstæderne inden for områderne dog undtagne, idet disse har deres egne elektricitetsværker. Tallene for Stockholm omfatter forsyningen til nogle enkelte anlæg uden for bygrænsen. ⁶ Herunder til fællestarif. ⁷ Herunder til industri. ⁸ Højspændingsforbruget uden for Stockholm.

TABEL 304.

Luftrafikken. Air traffic.

	København ¹		Stockholm		Oslo		Helsingfors		Göteborg	
	Inden-landsk <i>internal</i>	Uden-landsk <i>external</i>	Inden-landsk ² <i>internal</i>	Uden-landsk <i>external</i>	Inden-landsk <i>internal</i>	Uden-landsk <i>external</i>	Inden-landsk <i>internal</i>	Uden-landsk <i>external</i>	Inden-landsk <i>internal</i>	Uden-landsk <i>external</i>
Antal afg. og ank. flyvemaskiner <i>air-craft arrived and left</i> {	1961	79892	22600	23244	31027	12536	7472	5664	10202	
	1960	74512	19744	21204	30069	14544	7234	5672	9150	
Antal befordrede passagerer <i>passengers carried</i> {	1961	2012276	540161	690356	250454	379427	209198	215934	100730	131878
	1960	1883617	390337	654261	217252	361064	221602	198359	91294	118695
Fragtgods <i>merchandise</i> tons {	1961	30527	8743	11029	847	3655	4453	2187	635	1693
	1960	26239	7340	9647	712	3040	5284	1863	609	1423
Post <i>mail</i> tons {	1961	6879	2466	1611	1436	928	580	787	1162	244
	1960	5834	2265	1620	1303	840	456	760	1157	227

¹ Inkl. transit. ² Trafik på Skandinavien og Finland.

ANM. Tallene omfatter både den ankomne og afgående trafik. For Göteborg og Stockholm er rundflyvninger, øvelses- og militærflyvninger samt materielprøvning ikke medregnet. For Oslo al civilflyvning (inkl. rundflyvninger). For København al flyvning. For Helsingfors kun trafik på Sjøskog flyvestation. Flyvemaskiner regnes for at gå i udenlandsk fart, når de passerer landets grænse, idet der ikke tages hensyn til eventuelle mellemlandinger inden for landets grænser.

TABEL 305.

Havne- og skibsforhold. *Ports and shipping.*

	København ¹		Stockholm ²		Oslo		Helsingfors		Göteborg ³																																																																																																																									
	1961	1960	1961	1960	1961	1960	1961	1960	1961	1960																																																																																																																								
A. Kajlængder⁴																																																																																																																																		
<i>quays</i>																																																																																																																																		
Kajlængder ialt <i>total length of quays</i> .. m	35 348	35 496	19 447	19 164	12 728	12 663	5 938	5 938	18 132	18 044																																																																																																																								
heraf { stenkaej .. »	23 268	23 019	16 308	16 084	10 549	10 249	4 892	4 892	16 069	16 078																																																																																																																								
{ bolværk, trækaej .. »	12 080	12 477	3 139	3 080	2 179	2 414	1 046	1 046	2 063	1 966																																																																																																																								
Kajlængde ved vanddybde på <i>depth of water</i>																																																																																																																																		
2-7,5 m	25 306	25 454	14 234	13 964	7 328	7 263	3 059	3 059	13 602	13 673																																																																																																																								
7,5 m og over <i>and more</i>	10 042	10 042	5 213	5 200	5 400	5 400	2 879	2 879	4 530	4 371																																																																																																																								
heraf frihavnen <i>of which in free port</i>	5 648	5 648	1 493	1 493	•	•	•	•	1 690	1 359																																																																																																																								
B. Indgåede skibe⁵																																																																																																																																		
<i>Shipping arrivals</i>																																																																																																																																		
Til toldhavn <i>custom port</i>																																																																																																																																		
Fra indland <i>from home country</i>																																																																																																																																		
Antal number	5 338	5 622	14 546	13 477	23 608	22 579	4 027	3 344	16 851	16 581																																																																																																																								
1000 reg. t. netto <i>n. r. t.</i>	2 584	2 625	1 179	1 050	2 962	2 635	407	311	1 977	1 788																																																																																																																								
Fra udland <i>from foreign countries</i>																																																																																																																																		
Antal number	20 848	21 212	3 033	3 152	3 909	3 631	3 916	3 505	7 605	7 424																																																																																																																								
1000 reg. t. netto <i>n. r. t.</i>	9 371	9 804	2 654	2 832	5 088	4 540	3 235	2 936	6 667	6 320																																																																																																																								
Til frihavnen <i>free port</i>																																																																																																																																		
Fra indland <i>from home country</i>																																																																																																																																		
Antal number	662	696	418	425	•	•	•	•	158	265																																																																																																																								
1000 reg. t. netto <i>n. r. t.</i>	57	59	278	224	•	•	•	•	211	245																																																																																																																								
Fra udland <i>from foreign countries</i>																																																																																																																																		
Antal number	3 108	3 283	1 098	1 095	•	•	•	•	722	734																																																																																																																								
1000 reg. t. netto <i>n. r. t.</i>	3 832	4 072	1 339	1 347	•	•	•	•	1 697	1 501																																																																																																																								
C. Gods merchandise																																																																																																																																		
Toldhavnen <i>custom port</i>																																																																																																																																		
Ank. fra { indland <i>home country</i> .. 1000 t	699	642	2 337	1 899	2 195	2 097	1 263	868	•	•																																																																																																																								
arrived from { udland <i>foreign countries</i> » »	4 692	4 768	2 751	2 844	1 192	1 191	2 515	2 601	4 861	4 731																																																																																																																								
Afsendt til { indland <i>home country</i> .. » »	700	728	•	•	357	327	12	13	•	•																																																																																																																								
left for { udland <i>foreign countries</i> » »	557	589	142	266	393	534	690	861	1 364	1 380																																																																																																																								
Frihavnen <i>free port</i>																																																																																																																																		
Ank. fra { indland <i>home country</i> .. 1000 t	38	36	19	15	•	•	•	•	•	•																																																																																																																								
arrived from { udland <i>foreign countries</i> » »	1 454	1 548	385	405	•	•	•	•	263	277																																																																																																																								
Afsendt til { indland <i>home country</i> .. » »	87	95	21	27	•	•	•	•	•	•																																																																																																																								
left for { udland <i>foreign countries</i> » »	297	290	129	139	•	•	•	•	270	289																																																																																																																								
D. Hjemmehørende handelsskibe⁶																																																																																																																																		
<i>merchant ships by home port</i>																																																																																																																																		
Skibets alder																																																																																																																																		
Under 5 år	142	138	69	65	247	•	39	39	59	59																																																																																																																								
{ Antal number	841	746	774	702	2 509	•	123	123	421	421																																																																																																																								
{ 1000 reg. t. brutto <i>b. r. t.</i>	157	146	100	89	314	•	49	30	108	106																																																																																																																								
5-14 »	848	832	582	533	2 316	•	162	121	517	513																																																																																																																								
{ Antal number	40	29	50	40	69	•	18	3	67	64																																																																																																																								
{ 1000 reg. t. brutto <i>b. r. t.</i>	126	110	219	195	273	•	53	16	253	248																																																																																																																								
15-24 »	70	30	69	40	39	•	33	4	54	43																																																																																																																								
{ Antal number	50	42	99	65	86	•	57	7	65	49																																																																																																																								
{ 1000 reg. t. brutto <i>b. r. t.</i>	409	343	288	234	669	591	139	76	288	272																																																																																																																								
Ialt <i>total</i>	1 865	1 730	1 674	1 495	5 184	4 332	395	267	1 256	1 231																																																																																																																								
<table border="1" style="width: 100%; border-collapse: collapse;"> <thead> <tr> <th colspan="2">31/12 1961</th> <th colspan="2">31/12 1961</th> <th colspan="2">1961</th> <th colspan="2">1961</th> <th colspan="2">1961</th> </tr> <tr> <th>Ialt</th> <th>heraf motor-skibe</th> <th>Ialt</th> <th>heraf motor-skibe</th> <th>Ialt</th> <th>heraf motor-skibe</th> <th>Ialt</th> <th>heraf motor-skibe</th> <th>Ialt</th> <th>heraf motor-skibe</th> </tr> </thead> <tbody> <tr> <td>142</td> <td>138</td> <td>69</td> <td>65</td> <td>247</td> <td>•</td> <td>39</td> <td>39</td> <td>59</td> <td>59</td> </tr> <tr> <td>841</td> <td>746</td> <td>774</td> <td>702</td> <td>2 509</td> <td>•</td> <td>123</td> <td>123</td> <td>421</td> <td>421</td> </tr> <tr> <td>157</td> <td>146</td> <td>100</td> <td>89</td> <td>314</td> <td>•</td> <td>49</td> <td>30</td> <td>108</td> <td>106</td> </tr> <tr> <td>848</td> <td>832</td> <td>582</td> <td>533</td> <td>2 316</td> <td>•</td> <td>162</td> <td>121</td> <td>517</td> <td>513</td> </tr> <tr> <td>40</td> <td>29</td> <td>50</td> <td>40</td> <td>69</td> <td>•</td> <td>18</td> <td>3</td> <td>67</td> <td>64</td> </tr> <tr> <td>126</td> <td>110</td> <td>219</td> <td>195</td> <td>273</td> <td>•</td> <td>53</td> <td>16</td> <td>253</td> <td>248</td> </tr> <tr> <td>70</td> <td>30</td> <td>69</td> <td>40</td> <td>39</td> <td>•</td> <td>33</td> <td>4</td> <td>54</td> <td>43</td> </tr> <tr> <td>50</td> <td>42</td> <td>99</td> <td>65</td> <td>86</td> <td>•</td> <td>57</td> <td>7</td> <td>65</td> <td>49</td> </tr> <tr> <td>409</td> <td>343</td> <td>288</td> <td>234</td> <td>669</td> <td>591</td> <td>139</td> <td>76</td> <td>288</td> <td>272</td> </tr> <tr> <td>1 865</td> <td>1 730</td> <td>1 674</td> <td>1 495</td> <td>5 184</td> <td>4 332</td> <td>395</td> <td>267</td> <td>1 256</td> <td>1 231</td> </tr> </tbody> </table>											31/12 1961		31/12 1961		1961		1961		1961		Ialt	heraf motor-skibe	Ialt	heraf motor-skibe	Ialt	heraf motor-skibe	Ialt	heraf motor-skibe	Ialt	heraf motor-skibe	142	138	69	65	247	•	39	39	59	59	841	746	774	702	2 509	•	123	123	421	421	157	146	100	89	314	•	49	30	108	106	848	832	582	533	2 316	•	162	121	517	513	40	29	50	40	69	•	18	3	67	64	126	110	219	195	273	•	53	16	253	248	70	30	69	40	39	•	33	4	54	43	50	42	99	65	86	•	57	7	65	49	409	343	288	234	669	591	139	76	288	272	1 865	1 730	1 674	1 495	5 184	4 332	395	267	1 256	1 231
31/12 1961		31/12 1961		1961		1961		1961																																																																																																																										
Ialt	heraf motor-skibe	Ialt	heraf motor-skibe	Ialt	heraf motor-skibe	Ialt	heraf motor-skibe	Ialt	heraf motor-skibe																																																																																																																									
142	138	69	65	247	•	39	39	59	59																																																																																																																									
841	746	774	702	2 509	•	123	123	421	421																																																																																																																									
157	146	100	89	314	•	49	30	108	106																																																																																																																									
848	832	582	533	2 316	•	162	121	517	513																																																																																																																									
40	29	50	40	69	•	18	3	67	64																																																																																																																									
126	110	219	195	273	•	53	16	253	248																																																																																																																									
70	30	69	40	39	•	33	4	54	43																																																																																																																									
50	42	99	65	86	•	57	7	65	49																																																																																																																									
409	343	288	234	669	591	139	76	288	272																																																																																																																									
1 865	1 730	1 674	1 495	5 184	4 332	395	267	1 256	1 231																																																																																																																									

¹ København ekskl. Gentofte, hvor den samlede kajlængde er 2145 m. ² I Stockholm er kajlængderne inkl. Mälarkajerne og bådebroer. ³ I Göteborg inkl. kajerne i kanalerne. ⁴ For Københavns havnevæsenes vedkommende er kajer og bolværker med en vandstand på 2,8 m og derunder ikke medregnet, for Stockholm og Oslo inkl. en uvæsentlig kajlængde med en vandstand på under 2 m. ⁵ Herunder for København, Stockholm, Helsingfors og Göteborg skibe på henholdsvis 4, 10, 2 og 10 tons og derover. For København indgår en række forskellige fartøjer ikke i tabellens tal, jfr. anm. 1 til tabel 137, s. 106 I., for Stockholm er skibe, der på samme rejse anløber såvel toldhavnen som frihavnen, medregnet i begge havnene, og for Helsingfors er skibe, der ligger til anker i havnen, ikke medregnet. Tallene for udenrigs-fart på Stockholm og Helsingfors omfatter såvel direkte fart som rejser via anden havn i indlandet. ⁶ For København og Stockholm skibe på 20 tons og derover, for Oslo, Helsingfors og Göteborg skibe på 100 tons og derover.

TABEL 306.

Sporvejs- og bustrafiken. Tramway and bus services.

	Kbhvn., Frbg. og Gentofte		Stockholm ¹		Oslo		Helsingfors		Göteborg	
	1961	1960	1961	1960	1961	1960	1961	1960	1961	1960
Vognparken number of cars										
Sporvogne trams	797	837	416	425	409	437	332	332	311	293
heraf motorvogne of which motor-cars	464	479	224	224	268	300	202	202	219	191
Busser buses	243	233	556	539	141	102	446	382	160	167
Trolleybusser trolley buses	48	50	92	111	60	60	26	24	14	14
Driftslængde length of lines										
Sporvogne trams km	157	157	99	99	136	163	65	65	73	73
Busser buses »	130	130	316	252	68	69	323	314	132	128
Trolleybusser trolley buses »	52	52		61	25	27	5	5	9	9
Antal kørte vognkilometer number of car-kilometres covered										
Sporvogne trams mill.km	29,7	31,8	13,2	14,5	14,2	15,9	9,4	9,4	12,0	12,2
Busser buses »	11,0	10,8	22,0	15,8	3,6	3,2	22,7	20,9	5,5	5,4
Trolleybusser trolley buses »	3,1	3,1		5,8	2,8	3,0	1,1	1,1	0,6	0,6
Antal passagerer number of passengers										
Sporvogne trams mill.	125,9	129,5	68,7	75,9	99,9	106,4	57,5	58,9	63,2 ²	69,6 ²
Busser buses »	38,0	37,5	71,8	70,2	17,9	14,8	82,7	81,7	15,6 ²	17,0 ²
Trolleybusser trolley buses »	9,9	10,6		21,0	22,0	7,6	7,8	2,4 ²	2,7 ²	
Antal passagerer pr. vognkm number of passengers per car-kilometre										
Sporvogne trams	4,2	4,1	5,2	5,2	7,0	6,7	6,1	6,3	5,3	5,7
Busser buses »	3,5	3,5	3,3	3,3	5,0	4,7	3,6	3,9	2,8	3,1
Trolleybusser trolley buses »	3,2	3,4		7,5	7,4	6,7	7,1	4,3	4,7	
Gnstl. antal passagerer pr. dag average daily number of passengers 1000										
	476	485	385	399	380	392	405	405	222	245
Samlet indtægt³ total revenue										
Sporvogne trams mill.kr.	76,2	78,6	40,6	39,6	57,9	55,5	1807,4	1788,0	49,5	45,5
Busser buses » »	23,3	23,2	44,1	38,6	10,2	7,4	2675,6	2461,4		
Trolleybusser trolley buses » »	5,3	5,5		11,3	10,3	224,0	228,0			
Indtægt pr. vognkm³ receipts per car-kilom.										
Sporvogne trams øre	257	247	307	272	408	349	191	191	272	248
Busser buses »	212	215	200	179	283	234	118	118		
Trolleybusser trolley buses »	171	177		404	344	198	206			
Indtægt pr. passager³ receipts per pass.										
Sporvogne trams øre	60,5	60,7	59,1	52,2	58,0	52,2	31,5	30,4	61,0	50,9
Busser buses »	61,3	61,9	61,4	55,0	57,0	49,8	32,3	30,1		
Trolleybusser trolley buses »	53,5	51,9		53,8	46,6	29,4	29,1			

¹ Ekskl. tunnelbanen og „Lidingöbanorna“. ² Ekskl. passagerer med måneds-, års- og skolekort. ³ Regnskabstallene angivet i henholdsvis danske, norske og svenske kr. samt i finske mark.

ANM. Tabellen omfatter hovedsagelig trafik inden for bygrænsen med kommunale trafikmidler samt med trafikmidler, hvori kommunen er parthaver. Oplysninger mangler om private buslinier, som i København kun sjældent indgår i byens trafik, hvorimod deres betydning er stor i Helsingfors.

TABEL 307.

Automobiler og motorcykler. Automobiles and motor-cycles.

	Kbhvn., Frbg. og Gentofte ¹		Stockholm		Oslo		Helsingfors ²		Göteborg	
	1/1 1962 ¹	1/1 1961 ¹	1/1 1962	1/1 1961	1/1 1962	1/1 1961	1/1 1962	1/1 1961	1/1 1962	1/1 1961
Personautomobiler private cars	88 915 ³	76 987 ³	125 375	114 379	54 065	47 136	32 596	27 961	*63 673	*58 392
Drosker taxis	3 960	3 905	1 458	1 402	1 348	1 415	1 310	1 313	665	665
Busser buses	453	422	790	769	669	444	1 060	959		
Lastautomobiler ⁴ vans, trucks, etc.	29 830	28 071	14 733	14 708	16 122	15 835	10 967	9 736	7 060	6 963
Automobiler ialt total	123 158	109 385	142 356	131 258	72 204	64 830	45 933	39 969	*71 398	*66 020
Motorcykler motor-cycles	26 808 ⁵	27 165 ⁵	8 610	9 515	14 284	15 391	5 524	5 320	*7 500	*8 750
Indbyggere pr. automobil inhabitants per motor-car	7,8	8,8	5,7	6,2	6,7	7,4	10,2	11,4	5,7	6,1
Indb. pr. motorcykel inhabitants per motor-cycle	35,8	35,3	93,8	84,9	33,8	31,0	84,6	85,9	54,4	46,3

¹ Fra 1961 foreligger oplysningerne kun på postdistrikter, der ikke helt følger kommunegrænserne. Tallene omfatter således udover København, Frederiksberg og Gentofte også Taarbæk i Lyngby-Taarbæk kommune, Brøndbyernes kommune nord for banelinien, mindre arealer i Gladsaxe, Glostrup, Hvidovre og Tårnby kommuner samt hele Rødovre kommune, men ikke den sydlige del af Vangede i Gentofte kommune og nogle arealer omkring den sydlige del af Kongelundsvej i Københavns kommune. ² Indregistrerede motorkøretøjer ved udgangen af året. ³ Herunder sygebiler. ⁴ Herunder for København, Frederiksberg og Gentofte brandbiler, for Oslo syge- og brandbiler, service- og tankbiler samt traktorer og for Helsingfors syge- og brandbiler. ⁵ Ekskl. cykler med hjælpemotor („knallerter“), der er fritaget for indregistreringspligt.

TABEL 308.

Trafikulykker. *Traffic accidents.*

Antal implicerede færdselselementer <i>number of traffic elements involved</i>	København, Fr.berg og Gentofte		Stockholm		Oslo		Helsingfors		Göteborg	
	1961	1960	1961	1960	1961	1960	1961	1960	1961	1960
	Sporvogne ¹ <i>trams</i>	214	292	84	136	328	346	310
Dræbte personer <i>persons killed</i>	—	—	—	—	—	—	—	—
Tilskadekomne <i>persons injured</i>	100*	5	8	15	17	27	16
Automobiler <i>automobiles</i>	13757	13923	3186	2738	8439	7711	7714	7130
Dræbte personer <i>persons killed</i>	6	11	7	1	9	5	1	4
Tilskadekomne <i>persons injured</i>	1169	985	815	737	324	231	576	424	569	446
Motorcykler <i>motorcycles</i>	975	936	433 ³	329 ³	702 ³	667 ³	1036 ³	1071 ³
Dræbte personer <i>persons killed</i>	21 ²	13	7	2	3	10	6	9
Tilskadekomne <i>persons injured</i>	2497 ²	2355 ²	511	452	318	227	382	357	641	663
Cykler <i>bicycles</i>	265	287	108	85	235	270	171	174
Dræbte personer <i>persons killed</i>	29	8	2	1	4	4	5	3
Tilskadekomne <i>persons injured</i>	1827	1779	164	161	86	75	151	165	123	125
Fodgængere ¹ <i>pedestrians</i>	786	801	354	327	654	624	482	428
Dræbte personer <i>persons killed</i>	54	40	13	22	36	40	17	20
Tilskadekomne <i>persons injured</i>	1483	1546	725	714	341	305	594	555	454	399
Andre færdselselementer <i>other road users</i>	2895	2744	16	18	151	181	233	86
Dræbte personer <i>persons killed</i>	—	—	1	—	—	—	—	—
Tilskadekomne <i>persons injured</i>	114	13*	10	6	4	5	6	4
Implic. færdselselem. ialt <i>traffic elements involved, total</i>	18892	18983	4181	3633	10509	9799	9946	9124
Uheld <i>accidents</i>	9428	9397	2004	1768	5261	4950	4988	4631
Dræbte personer ialt <i>persons killed, total</i>	124	110	55	72	30	26	52	59	29	36
Tilskadekomne personer ialt <i>persons injured, total</i>	6966	6778	2249	2088	1084	852	1722	1523	1820	1653

¹ Personer, der kommer til skade ved påstigning af sporvogn, medregnes i København under fodgængere. ² Herunder cykler med hjælpemotor med i 1961 og 1960 henh. 1092 og 1153 dræbte og tilskadekomne. ³ Herunder cykler med hjælpemotor.

ANM. Tilskadekomne og dræbte personer er medregnet under det færdselselement, de benyttede, da ulykken fandt sted.

TABEL 309.

Radio- og fjernsynslicenser. *Radio licences and television licences.*

Radiolicenser <i>radio licences</i>	København og Frederiksberg ¹		Stockholm ²		Oslo ³		Helsingfors ⁴	
	Antal licenser ⁵ <i>licences</i>	pr. 1 000 indbyggere <i>inhabitants</i>	Antal licenser <i>licences</i>	pr. 1 000 indbyggere <i>inhabitants</i>	Antal licenser ⁶ <i>licences</i>	pr. 1 000 indbyggere <i>inhabitants</i>	Antal licenser <i>licences</i>	pr. 1 000 indbyggere <i>inhabitants</i>
1927	74 449	106	26 654	105
1930	101 020	141	77 694	155	26 243	104
1935	151 004	195	145 623	273	45 429	169	24 430	104
1940	188 671	231	226 460	384	88 442	326	54 193	192
1945	210 770	251	281 563	419	81 481	236
1950	257 655	291	332 932	446	130 247 ⁷	300	103 144	274
1955	275 610	316	387 986	494	154 993	344	138 591	336
1960	276 469	328	167 176	352	173 968	381
1961	273 294	327	316 586	392	171 200	358	177 856	381
1962	115 880 ⁸	140 ⁸	353 992	439	173 000	360	181 349	...
Fjernsynslicenser <i>television licences</i>								
1956	7 396	9	2 373	3
1957	29 089	34	25 778	32	51	0
1958	54 316	64	70 123	87	117	0	4 660	10
1959	83 756	99	107 668	134	1 343	3	14 536	32
1960	111 880	133	142 507	176	13 496 ⁹	28	32 423	71
1961	149 525	179	156 255	193	28 696	60	51 229	110
1962	174 411 ⁸	210 ⁸	182 549	226	49 307	103	60 916	...

¹ Pr. ³¹/₃, i 1956 fjernsynslicenser dog pr. ¹²/₃. ² Radiolicenser pr. ³¹/₃, fjernsynslicenser pr. ¹⁵/₁₂ i 1960 dog pr. ¹⁵/₆. ³ Pr. ³¹/₃, i 1960 fjernsynslicenser dog pr. ²¹/₃. ⁴ Pr. ³¹/₁₂, i 1962 dog pr. ³¹/₆.

⁵ Ekskl. autolicenser og personer, der er fritaget for licensbetaling. ⁶ Ekskl. institutioner og personer, der er fritaget for licensbetaling. ⁷ Inkl. Aker, der indlemmedes ¹/₁, 1948. ⁸ Fra ¹/₄, 1961 omfatter fjernsynslicenser også eventuelt brug af radiomodtagere på bopælen. ⁹ Fra ²⁹/₈, 1960 regelmæssige fjernsynsudsendelser.

ANM. Pr. ³¹/₃, 1960 var antallet af fjernsynslicenser i Göteborg 69 176 eller 171 pr. 1 000 indbyggere.

TABEL 310.

Kommunernes lån. *Municipal loans.*

	København, Frederiks. og Gentofte		Stockholm		Oslo		Helsingfors		Göteborg	
	³¹ / ₃ 1961	³¹ / ₃ 1960	³¹ / ₁₂ 1961	³¹ / ₁₂ 1960	³⁰ / ₆ 1961	³⁰ / ₆ 1960	³¹ / ₁₂ 1961	³¹ / ₁₂ 1960	³¹ / ₁₂ 1961	³¹ / ₁₂ 1960
	mill. d. kr.	mill. d. kr.	mill. s. kr.	mill. s. kr.	mill. n. kr.	mill. n. kr.	mill. mk.	mill. mk.	mill. s. kr.	mill. s. kr.
Obligationslån <i>bonds</i>	561,3	600,6	1233,9	1182,8	565,5	527,5	2794,7	2909,6	191,4	199,9
Øvrige lån <i>other debt</i>	569,8	563,5	672,3	698,4	27,2	27,5	4958,3	4040,3	275,5	290,7

TABEL 311.

Personlige skatter af indkomster tjent i året 1961.

Personal taxes on incomes earned in the year 1961.

Samlet indkomst ¹ total income	Skattebeløb ¹ i kr. amount of tax									
	København		Stockholm		Oslo		Helsingfors		Göteborg	
	Enlig person single person	Ægtepar m. 2 børn married couple with 2 children	Enlig person single person	Ægtepar m. 2 børn married couple with 2 children	Enlig person single person	Ægtepar m. 2 børn married couple with 2 children	Enlig person single person	Ægtepar m. 2 børn married couple with 2 children	Enlig person single person	Ægtepar m. 2 børn married couple with 2 children
8 000 kr.	d. kr.	d. kr.	sv. kr.	sv. kr.	n. kr.	n. kr.	sv. kr. ¹	sv. kr. ¹	sv. kr.	sv. kr.
Indkomstskat til staten <i>income tax to Nat. Governm.</i>	440	276	490	280	400	—	264	—	505	300
» » komm. » » » <i>municipality</i>	468	280	704	439	1 105	313	961	751	825	525
Folkepensionsafgift <i>contribution to pensions fund</i>	83	87	265	275	275	275	115	90	266	274
Sygeforsikringsafgift <i>contribution to sickness insur.</i>	•	•	171	204	•	•	•	•	157	247
Ialt total...	991	643	1 630	1 198	1 780	588	1 340	841	1 753	1 346
Børnetilskud ² fragår <i>deduction for children</i>	•	1 092 ³	•	900	•	360	•	541	•	900
Skatter ialt <i>taxes total</i>	991	—	1 630	298	1 780	228	1 340	300	1 753	446
10 000 kr.										
Indkomstskat til staten <i>income tax to Nat. Governm.</i>	710	588	742	450	600	—	504	—	763	440
» » komm. » » » <i>municipality</i>	622	428	957	691	1 435	643	1 208	996	1 110	780
Folkepensionsafgift <i>contribution to pensions fund</i>	99	103	332	343	275	275	145	120	330	331
Sygeforsikringsafgift <i>contribution to sickness insur.</i>	•	•	186	253	•	•	•	•	172	262
Ialt total...	1 431	1 119	2 217	1 737	2 310	918	1 857	1 116	2 375	1 813
Børnetilskud ² fragår <i>deduction for children</i>	•	1 076 ⁴	•	900	•	360	•	541	•	900
Skatter ialt <i>taxes total</i>	1 431	43	2 217	837	2 310	558	1 857	575	2 375	913
15 000 kr.										
Indkomstskat til staten <i>income tax to Nat. Governm.</i>	1 584	1 464	1 736	875	1 100	—	1 164	321	1 736	875
» » komm. » » » <i>municipality</i>	1 039	844	1 595	1 302	2 260	1 468	1 821	1 608	1 830	1 500
Folkepensionsafgift <i>contribution to pensions fund</i>	145	149	500	503	275	275	219	193	494	496
Sygeforsikringsafgift <i>contribution to sickness insur.</i>	•	•	232	336	•	•	•	•	218	308
Ialt total...	2 768	2 457	4 063	3 016	3 635	1 743	3 204	2 122	4 278	3 179
Børnetilskud fragår <i>deduction for children</i>	•	960	•	900	•	360	•	541	•	900
Skatter ialt <i>taxes total</i>	2 768	1 497	4 063	2 116	3 635	1 383	3 204	1 581	4 278	2 279
20 000 kr.										
Indkomstskat til staten <i>income tax to Nat. Governm.</i>	2 685	2 340	3 091	1 662	1 700	600	1 954	860	3 058	1 689
» » komm. » » » <i>municipality</i>	1 432	1 261	2 259	1 940	3 085	2 293	2 433	2 222	2 565	2 235
Folkepensionsafgift <i>contribution to pensions fund</i>	188	194	600	600	345	345	293	267	600	600
Sygeforsikringsafgift <i>contribution to sickness insur.</i>	•	•	232	336	•	•	•	•	218	308
Ialt total...	4 305	3 795	6 182	4 538	5 130	3 238	4 680	3 349	6 441	4 832
Børnetilskud fragår <i>deduction for children</i>	•	960	•	900	•	360	•	541	•	900
Skatter ialt <i>taxes total</i>	4 305	2 835	6 182	3 638	5 130	2 878	4 680	2 808	6 441	3 932
25 000 kr.										
Indkomstskat til staten <i>income tax to Nat. Governm.</i>	4 262	3 478	4 630	2 868	2 450	1 350	2 929	1 558	4 556	2 868
» » komm. » » » <i>municipality</i>	1 763	1 654	2 924	2 605	4 021	3 118	3 048	2 835	3 315	2 985
Folkepensionsafgift <i>contribution to pensions fund</i>	227	238	600	600	420	420	367	341	600	600
Sygeforsikringsafgift <i>contribution to sickness insur.</i>	•	•	232	336	•	•	•	•	218	308
Ialt total...	6 252	5 370	8 386	6 409	6 891	4 888	6 344	4 734	8 689	6 761
Børnetilskud fragår <i>deduction for children</i>	•	960	•	900	•	360	•	541	•	900
Skatter ialt <i>taxes total</i>	6 252	4 410	8 386	5 509	6 891	4 528	6 344	4 193	8 689	5 861

¹ De anførte indkomst- og skattebeløb refererer sig til de respektive landes egen mønt, bortset dog fra Helsingfors, hvor finske mark er omregnet til svenske kroner efter kurs 62 mk. = 1 sv. kr. ² For København tillige persontilskud. ³ Heraf persontilskud 132 kr. ⁴ Heraf persontilskud 116 kr.

ANM. Beregningerne er foretaget under forudsætning af, at hustruen ikke har selvstændig indkomst. De kirkelige afgifter er medtaget i indkomstskatten til kommunen i alle byer.

København. Den samlede indkomst består af udbetalt løn (efter lønmodtagerfradrag) eller overskud af selvstændig erhvervsvirksomhed. Fradraget for personlige skatter er beregnet under forudsætning af, at skatteyderen havde samme indkomst det foregående år. Forsikringsfradraget er for indkomstklassen 8 000 kr. sat til 400 kr., mens det for de øvrige indkomstklasser er sat til 600 kr. Det tidligere børnefradrag for børn under 16 år er afløst af en udvidet børnetilskudsordning.

Stockholm. Det forudsættes, at skatteyderne ikke betaler periodiske understøttelser eller andre pensionsafgifter end dem, der er nævnt i tabellen, men betaler obligatorisk sygeforsikringsafgift og får fradrag for betalte sygekasse- og livsforsikringspræmier m. m. med 400 kr. for enlige og 400, 400, 600 og 800 kr. for ægtepar med en nettoindtægt på henh. 8 000, 10 000, 15 000 og over 15 000 kr. Kommuneskatten er beregnet til 13,29 kr. pr. skattekrone.

Oslo. Det forudsættes, at skatteyderne ikke betaler periodiske understøttelser eller pensionsafgifter. Fra og med 1. jan. 1959 er „alderstrygdafgiften“ erstattet med en præmie, der indbetales til Oslo Trygdekasse. Nettoindkomsten (beregnet indkomst) er lig den samlede indkomst minus et minimumfradrag på 8% af den samlede indkomst (højst 1500 kr., mindst 500 kr.).

Helsingfors. Tabellen vedrører skat af den udbetalte løn. Skatten beregnes under forudsætning af følgende fradrag: 10-20% af den samlede indkomst, stedfradraget („dyrortsavdrag“), afgift til folkepensionsanstalten samt maksimalfradrag for livsforsikringspræmier. Kommuneskatten er beregnet til 11,50 mk. pr. skattekrone.

Göteborg. Det forudsættes, at skatteyderne ikke betaler periodiske understøttelser eller andre pensionsafgifter end dem, der er nævnt i tabellen, men betaler obligatorisk sygeforsikringsafgift og får fradrag for betalte sygekasse- og livsforsikringspræmier m. m. Kommuneskatten er beregnet til 15,00 kr. pr. skattekrone.

TABEL 312.

Biografer. *Cinemas.*

	Kbhvn., Frbg. og Gentofte		Stockholm		Oslo		Helsingfors		Göteborg	
	1961	1960	1961	1960	1961	1960	1961	1960	1961	1960
Antal biografer ved årets slutning <i>number of cinemas at the end of year</i>	51	50	93	95	31	31	62	63	33	35
heraf med:										
indtil 400 siddepladser <i>number of seats</i>	4	4	34	36	13	13	41	44	12	14
401- 600 » » » »	13	13	33	33	10	10	11	10	11	11
601- 800 » » » »	12	12	12	10	2	2	6	6	6	6
801-1 000 » » » »	15	15	8	9	1	1	3	2	3	3
1 001-1 500 » » » »	3	3	6	7	5	5	1	1	1	1
over 1 500 » » » »	4	3	—	—	—	—	—	—	—	—
Siddepladser ialt <i>number of seats, total</i>	40 087	38 567	47 800	49 024	15 596	15 884	24 628	24 062	15 875	16 580
Forestillinger <i>performances</i>	50 941	50 532	24 988	25 330	46 500	47 000	28 252	23 348
Solgte billetter <i>tickets sold, total</i>	12 934	13 113	9 819	9 996	7 060	7 736	4 400	4 700	4 071	4 354
Solgte billetter pr. indbygger <i>tickets sold per inhabitant</i>	14,1	14,1	12,2	12,4	14,8	16,2	9,4	10,1	10,0	10,8
Udnyttelsesgrad pct. ¹ <i>exploitation %</i>	33,3	34,0	46,5	47,8	24,0	26,0
Forlystelsesaftigt i pct. af bruttobilletindtægten <i>entertainment tax in per cent of gross income</i>	26,8	28,2	26,4	26,1	18	18	25,0	29,0

¹ Det procentvise forhold mellem antal solgte billetter og antal udbudte billetter.

TABEL 313.

Skolevæsen. *Schools.*

	Kbhvn., Frbg. og Gentofte	Stockholm	Oslo	Helsingfors	Göteborg
	^{31/12} 1961	1959-60	1960-61	1960-61	1960-61
Offentlige skoler public schools					
Antal skoler <i>number of schools</i>	126	114	87	86	118
heraf med:					
folkeskoleundervisning	13	68	61	69	104
mellem- og realskoleundervisning	95 ¹	29	26 ^a	17	14
gymnasieundervisning	18 ^b	17			
Antal lærere og lærerinder <i>number of teachers</i>	4 692	5 470	2 951	1 891	2 839
Antal klasser <i>number of classes</i>	4 038	3 830	2 263	1 497	2 053
heraf med:					
folkeskoleundervisning	3 037	2 966	1 578	1 150	1 648
mellem- og realskoleundervisning	761	552	685	250	268
gymnasieundervisning	240	312		97	137
Antal elever <i>number of pupils</i>	97 574	106 044	58 953	45 456	55 788
heraf med:					
folkeskoleundervisning	75 901	79 536	39 766	34 104	44 155
mellem- og realskoleundervisning	16 640	18 163	13 127 ^a	8 620	8 552
gymnasieundervisning	5 033	8 345	6 060	2 732	3 081
Antal elever pr. klasse <i>number of pupils per class</i>	24	28	26	30	27
heraf med:					
folkeskoleundervisning	25	27	25	30	27
mellem- og realskoleundervisning	22	33	28	34	32
gymnasieundervisning	21	27		28	22
Private skoler private schools					
Antal skoler <i>number of schools</i>	32	34	10	57	4
heraf med:					
folkeskoleundervisning	14	13 ^a	4	9	3 ^a
mellem- og realskoleundervisning	12 ¹	10	6	48	—
gymnasieundervisning	6 ^b	11			1
Antal lærere og lærerinder <i>number of teachers</i>	605	644	1 872	1 422	121
Antal klasser <i>number of classes</i>	461	294	85	752	64
heraf med:					
folkeskoleundervisning	295	109 ^a	28	46	19 ^a
mellem- og realskoleundervisning	116	87	57	515	14
gymnasieundervisning	50	104		191	31
Antal elever <i>number of pupils</i>	10 131	8 023	3 045	25 336	1 326
heraf med:					
folkeskoleundervisning	6 842	2 713 ^a	636	1 126	482 ^a
mellem- og realskoleundervisning	2 567	2 750	2 409	18 906	322
gymnasieundervisning	722	2 560		5 304	522
Antal elever pr. klasse <i>number of pupils per class</i>	22	27	36	34	21
heraf med:					
folkeskoleundervisning	23	26 ^a	23	24	25 ^a
mellem- og realskoleundervisning	22	32	42	37	23
gymnasieundervisning	14	25		28	17
Samtlige skoler all schools					
Drenge ialt <i>boys total</i>	54 579	57 205	31 423	34 864	28 773
heraf i gymnasieklasser	3 133	5 710	4 033	3 827	1 978
Piger ialt <i>girls total</i>	53 126	56 862	29 939	35 928	28 341
heraf i gymnasieklasser	2 622	5 195	3 241	4 209	1 625

¹ Alle skoler har tillige folkeskoleundervisning. Folkeskolen omfatter 1.—7. samt 8. og 9. klasse. ² Alle skoler har tillige mellem- og realskoleundervisning. ³ Herunder 986 elever i den liniedelte ungdomsskole ved 3 af realskolerne. ⁴ Skoler med forberedende klasser; folkeskoleundervisning i egentlig forstand forekommer ikke i de private skoler.

TABEL 314.

Kommunale valg. Election of local government.

a. Stemme- og mandatfordeling. Votes and seats.

	Afgivne stemmer ialt ¹ votes		Relativ fordeling per cent votes		Valgte kandidater candidates elected	
	% 1962	% 1958	% 1962	% 1958	% 1962	% 1958
København²						
Socialdemokratiet.....	152 771	167 602	46,9	50,7	27	29
Radikale venstre.....	12 917	21 656	4,0	6,6	2	3
Konservative folkeparti.....	82 994	81 603	25,5	24,7	15	14
Venstre.....	7 151	17 220	2,2	5,2	1	3
Danmarks retsforbund.....	3 421	7 622	1,0	2,3	—	1
Socialistisk folkeparti.....	53 599	•	16,5	•	9	•
Danmarks kommunistiske parti.....	9 064	29 966	2,8	9,1	1	5
Andre partier.....	3 749 ³	4 791 ⁴	1,1 ³	1,4 ⁴	—	—
Ialt total....	325 666	330 460	100,0	100,0	55 ⁵	55 ⁵
Stockholm						
	¹⁶ % 1962	²¹ % 1958	¹⁶ % 1962	²¹ % 1958	¹⁶ % 1962	²¹ % 1958
Socialdemokratiet.....	203 704	189 982	46,6	43,5	49	45
Højre.....	96 727	125 527	22,1	23,8	23	29
Folkepartiet (liberale og frisindede).....	102 418	84 617	23,5	19,4	23	20
Centerpartiet.....	9 100	7 708	2,1	1,8	—	—
Kommunister.....	24 718	27 084	5,7	6,2	5	6
Andre partier.....	56	1 463 ⁶	0,0	0,3	—	—
Ialt total....	436 723	436 381	100,0	100,0	100 ⁷	100 ⁸
Oslo						
	²⁸ % 1959	³¹ % 1955	²⁸ % 1959	³¹ % 1955	²⁸ % 1959	³¹ % 1955
Det norske arbejderparti.....	118 857	110 274	44,6	41,9	39	36
Højre.....	106 504	104 559	40,0	39,7	35	35
Venstre.....	12 627	14 114	4,7	5,3	4	4
Norges kommunistiske parti.....	11 757	16 591	4,4	6,3	3	5
Kristeligt folkeparti.....	13 788	15 517	5,2	5,9	4	5
Frie folkevalgte.....	2 794	2 441	1,1	0,9	—	—
Ialt total....	266 387	263 498 ⁹	100,0	100,0	85 ¹⁰	85 ¹¹
Helsingfors						
	²⁻³ / ₁₀ 1960	⁷⁻⁸ / ₁₀ 1956	²⁻³ / ₁₀ 1960	⁷⁻⁸ / ₁₀ 1956	²⁻³ / ₁₀ 1960	⁷⁻⁸ / ₁₀ 1956
Socialdemokratiet.....	45 850	43 979	20,4	24,4	16	19
Folkedemokratiet.....	44 329	34 141	19,7	19,0	15	15
Det svenske valgforbund.....	36 376	32 720	16,2	18,2	13	14
Nationale samlingsparti og det frisindede centrum.....	58 482	41 326	26,0	23,0	21	18
Det finske folkeparti.....	26 041	27 244	11,6	15,1	9	11
Socialdemokratisk opposition.....	10 697	•	4,8	•	3	•
Andre partier.....	2 869	596	1,3	0,3	—	—
Ialt total....	224 644	180 006	100,0	100,0	77 ¹²	77 ¹³
Göteborg						
	¹⁶ % 1962	²¹ % 1958	¹⁶ % 1962	²¹ % 1958	¹⁶ % 1962	²¹ % 1958
Socialdemokratiet.....	104 488	84 032	46,8	40,4	28	24
Højre.....	31 609	39 902	14,2	19,2	9	13
Folkepartiet (liberale og frisindede).....	65 767	61 859	29,5	29,7	18	18
Centerpartiet.....	3 583	2 919	1,6	1,4	—	—
Kommunister.....	17 782	19 438	7,9	9,3	5	5
Andre partier.....	10	3	0,0	0,0	—	—
Ialt total....	223 239	208 153	100,0	100,0	60 ¹⁴	60 ¹⁴

¹ D. v. s. antallet af godkendte stemmer. ² Omfatter alene Københavns kommune. ³ Pensionistpartiet (997 stemmer). De uafhængige (2752 stemmer). ⁴ Danmarks socialistiske parti (3109 stemmer) De uafhængige (1682 stemmer). Heraf 14 kvinder. ⁵ Heraf Kommunistisk arbejderforbund (1424 stemmer). ⁶ Heraf 27 kvinder. ⁷ Heraf 23 kvinder. ⁸ Heraf „Ville“ (2 stemmer). ⁹ Heraf 15 kvinder. ¹⁰ Heraf 20 kvinder. ¹¹ Heraf 22 kvinder. ¹² Heraf 21 kvinder. ¹³ Heraf 11 kvinder.

b. Valgdeltagelsen. Per cent voting.

	København ¹		Stockholm		Oslo		Helsingfors		Göteborg	
	% 1962	% 1958	% 1962	% 1958	% 1959	% 1955	²⁻³ / ₁₀ 1960	⁷⁻⁸ / ₁₀ 1956	% 1962	% 1958
Stemmeberettigede ialt <i>electorate</i>	510 059	493 912	559 219	556 817	340 462	331 745	301 900	280 284	276 811	267 909
heraf { Mænd <i>males</i>	238 008	222 876	253 033	251 474	152 178	147 634	123 322	112 555	131 744	127 267
heraf { Kvinder <i>females</i>	272 051	271 036	306 186	305 343	188 284	184 111	178 578	167 729	145 067	140 642
Valgdeltagelsen i % <i>per cent voting</i>	64,1	67,2	78,5	78,7	78,6	79,6	74,7	64,4	80,8	77,8
heraf { Mænd <i>males</i>	66,3	69,4	78,6	79,4	...	79,5	75,0 ²	66,0	...	78,4
heraf { Kvinder <i>females</i>	62,1	65,4	78,4	78,2	...	79,7	73,2 ²	63,4	...	77,4

¹ Omfatter alene Københavns kommune.² Ekskl. stemmeberettigede i Helsingfors, der stemte andetsteds.

STIKORDSREGISTER¹

(TALLENE ANGIVER SIDETALET)

Administrationspersonale 22 f, 195 f, 212 f, 246.
 Adoptioner 32.
 Afgifter 147 f, 232 f.
 Afstemningsområder, folketallet i 11.
 stemmetallet inden for 185 f, 214.
 Aftenskoler, kommunale 177.
 private anerkendte 177.
 Aftenkursus 175 f.
 Aktier, kurser 89.
 omsætning af 89.
 Aktieselskaber, bevægelsen i antal og indbetalt aktiekapital 94.
 indkomst og indkomstpcent 95.
 indregistrerede 93 f.
 skat af 147, 150 f, 232 f.
 Alderdomshjem 124.
 Aldersfordeling, befolkningens 4, 14 f, 206 f, 239.
 dødes 32 f.
 flyttedes, til- og fra-, 37 f.
 folkepensionisters 121.
 fødende mødres 28 f.
 invalidepensionisters 120.
 skatteydernes 159.
 understøttedes 120 f.
 ægteviedes 34.
 Aldersrentalder, antal personer i 19.
 Aldersrentenydere, se folkepensionister.
 Altegæster 166 f.
 Amagerbanen 97.
 -rutebiler 103.
 Ambulatorier 43.
 Ambulancetjeneste 202.
 Amtsskatter 151, 225.
 Anerkendte trossamfund, 167.
 Apoteker 45.
 Arbejdere 22 f, 138 f, 155 f, 212 f, 246.
 Arbejdernes oplysningsforbund, 177.
 Arbejdsanvisning 137.
 Arbejdsgiverforening, Dansk 135.
 Arbejdsløn, i industrien 139.
 for kommunale lønarbejdere 140, 196 f.
 Arbejdsløse i erhvervsgrupper og efter alder 137 f.
 Arbejdsløshedsforsikrede 137 f.
 Arbejdsstilling 22 f, 212.
 Arbejdstilsynets virksomhed 84.
 Areal, kommunernes 52, 203, 238.
 efter bydele 52.
 efter anvendelse 52, 203.

Areal, efter ejer 52.
 etageareal i 1956 i det indre København 68.
 etageareal i nyopførte ejendomme 72.
 gaders og vejes 53.
 havnenes 53.
 Arresthuse 116.
 Assistenthuset 96.
 Atletikbaner 182.
 Auktioner 113 f.
 Automobiler 97, 103, 249.
 Aviser, oplagstal 183.
 Badeanstalter 48.
 Badeværelse, antal lejligheder med 54 f, 57 f, 218.
 Badmintonbaner 182.
 Bagerier 84.
 Banker 92.
 Barakker, lejligheder i 56, 218.
 Barometerstand 78.
 Barselshjælp 129, 133.
 Beboelseslejligheder, antal 54 f, 216 f, 243 f.
 efter værelsesantal 54 f, 216 f, 243 f.
 efter beliggenhed i distrikter 56.
 efter beliggenhed i for- eller baghus 56, 218.
 med wc, elektrisk lys, gas eller elektrisk køkken, bad, centralvarme og varmt vand 57 f, 218.
 efter beboerantal 59 f, 219, 244.
 efter lejlighedsindehaverens køn og ægteskabelige stilling 60.
 overbefolkede 54, 61.
 med logerende 61.
 med husmedhjælpere 61.
 efter børnetal 61.
 lejeforholdets art 57.
 lejeværdi 62 f, 219.
 efter opførelsesår 57, 63 f.
 efter opførelsesår og værelsesantal 57.
 efter opførelsesår og ejer 63.
 fordelt efter huslejens størrelse 66.
 nyopførte 54, 69 f, 217, 245.
 ledige 54, 71.
 bruttoareal for nyopførte 72.
 opført med offentlig støtte 71, 73, 217.
 opført af kommunerne eller med kommunal støtte 73.
 Befolkning, historisk i hovedstaden og hele landet 1769-1962, 1.
 i hovedstaden fra 1840-1960, diagram over, 1. (fortsættes)

Befolkning, (fortsat)
 1931-1962 (årets slutning) 24 f.
 1930-1962 (nov./oktbr.) 2 f.
 1931-1935 (juli) 24 f.
 1936-1962 (middelfolketal) 24 f.
 faktisk 1801-1930 (februar) 2 f.
 faktisk 1881-1930 (juli) 24 f.
 historisk inden for distrikter i hovedstaden 5.
 i Københavns bydele 1901-1962, 7.
 inden for distrikter og roder 7 f.
 i opstillingskredse og afstemningsområder 11.
 i Københavns politistationer områder 11.
 i sogne 12 f, 205.
 i Frederiksbergs statistikdistrikter 10.
 efter køn, alder og ægteskabelig stilling 15 f, 19, 207 f, 238 f.
 på køn og etårs aldersklasser 18.
 på køn og femårsaldersgrupper 15 f, 18 f, 207 f, diagram, 14.
 historisk på femårsaldersgrupper 1801-1959, 4.
 i visse aldersgrupper 19 f.
 efter erhverv og arbejdsstilling 21 f, 212.
 i hovedstaden og dens omegnskommuner 1901-1962, 203 f.
 i de nordiske hovedstæder og i Göteborg 1959-1962, 238.
 Befolkningsfordelingen i hovedstaden, diagram over 6.
 Befolkningsstilvækst 2 f, 203, 238.
 Befolkningstæthed 5 f, 203.
 Begravelser 49, 166 f.
 Begravelseshjælp 129.
 Behandlingshjem 44.
 Behæftelsen for solgte ejendomme 96.
 Beskatning, pålignet direkte 151.
 Bevillinger, konditor-, beværter- og gæstgiver- 80.
 Biblioteker, offentlige 178.
 Biblioteksskole, Danmarks, 175.
 Biografer 179, 252.
 Boliganvisningsudvalgenes virksomhed i København og på Frederiksberg 72.
 Boligbyggeri 54 f, 69 f, 217, 245.
 støtte til 71, 73.
 Bolværker 53, 248.
 Borgerlig retspleje 113 f.
 Borgerlige ægteskaber 24 f.
 Borgerrepræsentationsvalg 184 f.
 Borgerskaber 80.
 Bosiddende befolkning 1, 2 f, 203, 205 f, 238 f.
 Brandforsikring 96.

¹ I emnerregistret foran i bogen (s. 11* f.), der omfatter alle statistisk kontors publikationer, er angivet, hvor langt tilbage oplysningerne findes i statistisk årbogs tidligere årgange og i årbogens forgænger »Statistiske oplysninger«.

- Brandvæsenet,
alarmering af 202.
ambulancetjeneste 202.
Brevduetotalisator 181.
Brude og brudgommens alder 34.
Brugsforeninger 83, 242.
Butiker 67.
 nyopførte 69.
Bybane 99 f.
Byggematerialer, priser på 90.
Byggeprisindeks 89.
Byggevirksomhed 54 f, 69 f, 217, 245.
 diagram over 71.
 kommunal byggevirksomhed og støtte
 til private byggeforetagender 71, 73.
Bygningsbrandforsikring 96.
Bymuseet 181.
Bytrafik, statsbanernes københavnske
 99 f.
Børn, husstande med 61, 224.
 Børnedødelighed 32, 241.
 Børneforsorg 124 f, 223.
 Børnehaver 124 f.
 Børnehjem 125.
 Børneskolen 167 f, 237, 252.
 Børnetilskud 152, 165.
 Børnetilsyn 124.
 Børneværn 124 f.
 Børsomsætning 89.
- Calmettevaccinerede skolebørn 47.
Centralarbejdsanvisningskontoret 137.
Centralvarme, antal lejligheder med
 55, 57 f, 62, 64, 218, 243.
Checkclearing, bankernes i national-
 banken 89.
Civilstand,
 befolkningens fordeling efter 15 f,
 19, 238.
 døde delt efter 33.
 ægteviiede delt efter 33.
Cyklebanen 181.
Cykler 103, 109 f.
- Dagbladenes oplagstal 183.
Daghjem for småbørn 124 f.
Dagrenovation,
 bortkørt i København 85.
 tilført Frederiksbergs og Gentoftes
 forbrændingsanstalter 85.
Dampkedler under offentlig tilsyn 84.
Dampskibe 105, 248.
Danmarks biblioteksskole 175.
Danmarks ingeniør akademi 174.
Danmarks tekniske højskole 174.
Detailpriser 90, 245.
Detailpristal 89.
Difterivaccination af skolebørn 47.
Distrikter,
 folketal i hovedstaden inden for 5 f.
 grænser for 6 og kortet bag i bogen.
Domfældelser 117.
Drab 50 f.
Drosker 103, 249.
Dyrebestand i Zoologisk have 181.
Døde 24 f, 32 f, 215, 240 f.
 efter alder og køn 32 f, 50, 240 f.
 efter køn og ægteskabelig stilling 33.
 på hospitaler 41, 242.
 efter dødsårsager 40, 50 f, 241.
- Dødelighed,
 diagram over 30.
 i forskellige aldersgrupper 32 f, 240.
Dødelighedstavle 31.
Dødfødte 24 f, 43, 239.
Dødsårsager 40, 50 f, 241.
Dødsboer 113 f.
Dødsandsynlighed 31.
Dåb 166 f.
- Efterbetalinger og bøder 147 f.
Ejendomme,
 antal solgte 96.
 behæftelsen for solgte 96.
Ejendomsskatter 147 f, 151, 225, 232 f.
Ejendomsskyld,
 efter ejendommenes art 74 f, 221 f.
 efter skyldkredse 77.
 udskrevet og skattepligtig 151, 225.
Ejendomsskyldpromille 161.
Ejendomsskyldværdistigning 74 f, 221 f.
Eksamenskursus 176.
Eksamenskoler 168 f, 237, 252.
Ekspropriationer af grunde, Køben-
 havns kommunes 52.
Elektricitetsforsyning 86, 247.
Elektricitetspriser 91.
Elektrisk køkken,
 antal lejligheder i omegnskommune-
 terne med 218.
 eller gas, antal lejligheder med 58.
Elektrisk lys, antal lejligheder med 58,
 218.
Engrospristal 89.
Enkebørnsunderstøttelse 118 f, 125.
Enkehjælp 118 f, 122.
Enkemænd og enker 15, 19, 238.
Enkepension 122, 223.
Epidemiske sygdomme 46.
Erhverv,
 befolkningens fordeling efter 21 f,
 212.
 skatteydernes fordeling efter 155 f,
 213 f.
Erhvervsbeskatning 147 f, 232 f.
Erhvervsforhold 79 f, 246.
Erhvervskommune,
 København som 213 f.
Etageareal,
 for nyopførte ejendomme 72.
 efter anvendelse 122.
- Fabriktilsynet, virksomheder under 84.
Fagforeninger 136.
Fagllokaler 173.
Faktisk befolkning 1 f, 24 f, 203.
Falcks redningskorps 202.
Falliter 113.
Fanger, antal 116.
Farmaceutisk højskole 174.
Farumbanen 99.
Fattighjælp 118 f, 126, 223.
Ferieforanstaltninger for børn 132.
Ferieophold, børns 132.
Finansvæsen,
 havnenes 146.
 kommunernes 141 f, 230 f, 250.
- Fiskerfartøjer 105.
Fjerkræ tilført salgshallen 87.
Fjernseere 180, 250.
Fjerntrafik, statsbanernes københavnske
 99 f, 101.
Flaskegas, antal lejligheder i omegns-
 kommunerne med 218.
Flytninger, anmeldte 36 f, 205, 241.
Flyvetrafik 97 f, 101, 247.
Flæskehallen, tilførslen til 87.
Fodboldbaner 182.
Fogedforretninger 113 f.
Folkeforsikring 118 f, 129, 223.
Folkekirken 166.
Folkekøkkener 84.
Folkepensionsberettigede 20.
Folkepensionister
 antal 118 f, 223.
 boliger for 128.
 pengeydelse til 121 f.
 udgifter til 118 f.
Folkeregistrene, antal anmeldte flyt-
 ninger til 36 f, 205, 241.
Folkeskolen 167 f, 237, 252.
Folketal, se befolkning.
Folketingsvalg 188 f, 214.
Folkeuniversitetet 175.
Forbrugsforeninger 83, 242.
Forbrydelser 113, 116 f.
Forbrændingsanstalter,
 Frederiksbergs 85 f.
 Gentoftes 85.
Foreninger,
 arbejdsgiverf. 135.
 fagforeninger 135 f.
 funktionær- og tjenestemandsföre-
 ninger 136.
 andre 132.
Forligskommissionerne, 113.
Forlystelsesaftgift 147 f, 180, 232 f.
 af biografer 179.
Forlystelsesetablissementer, besøget i
 180.
Formue,
 distrikter, inden for, 163.
 forsørgerstilling, efter, 160, 163.
 kombineret med indkomstfor-
 deling 162.
 kommunernes 142 f, 232 f.
 skatteydernes fordeling efter 159 f,
 229.
Formueskat 148 f, 151, 225.
Forretningslokaler 67 f.
Forsikring:
 brandforsikring 96.
 folkeforsikring 118 f, 223.
 invalidforsikring 128.
 social 118 f, 223.
Forsorg,
 offentlig 118 f, 124 f, 223.
 udgifter til 118 f, 127, 223.
Forsorgelsesvæsen 118 f, 223.
 udgifter til 118 f, 121 f, 223.
 antal understøttede personer 118 f,
 223.
Forsørgerforhold, skatteydernes forde-
 ling efter 160, 163, 213.
Fortsættelsesgykasser 129.
Fraskilte og separerede 15, 19, 238.
Frelsens hær 130.

- Frihavn 53, 106 f, 146, 248.
 Frirejsjer, skolebørns 132.
 Fritidshjem 124 f.
 Frostdage, antal 78.
 Frugt, tilførslen til grønttorvet af 88.
 Frugtbarhed, københavnske kvinders 30
 Funktionærer, antal i erhvervsgrupper
 21 f, 212.
 Fælleshusholdninger 68.
 Fængsler 116.
 Færdssager i København 112.
 Færdselstælling 109.
 Færdselshold 111 f, 250.
 Fødehjem 43.
 Fødende mødres alder 28 f, 240.
 Fødselshyppighed 24 f, 215, 239 f.
 diagram over 30.
 Fødselsoverskud 2 f, 215, 238.
 Fødselssted 131.
 Fødselsvægt 131.
 Fødsler af mødre bosiddende i hoved-
 staden 29.
 Fødte 24 f, 215, 239 f.
 levende- og dødfødte i og uden for
 ægteskab 28.
 efter køn 28.
 i provstier og kommuner 166 f.
 Førerbeviser 103.
- Gader, areal, længde og belægning 53.
 Galopbanen 181.
 Gas eller elektrisk køkken,
 antal lejligheder med 58, 218.
 Gasforsyning og -produktion 85, 247.
 Gaspriser 91.
 Gejstlig mægling 166 f.
 Godsmængde,
 ind- og udlosset 97, 106 f, 248.
 befordret med jernbane 97, 101.
 Grunde, Københavns komm., erhver-
 velsler og afståelser af 52.
 Grundskyldpromille 161.
 Grundskyldvurdering, se ejendomsskyld.
 Grundstigningsskyld 147 f, 151, 225,
 232 f.
 Grundvårdstigning, 221 f.
 Grønttorvet,
 tilførslen til 88.
 gennemsnitsnoteringer 88.
 Gymnasier 169 f, 237, 252.
 Göteborg 238 f.
- Handelshøjskolen i København 175.
 Handelsskibe, antal indregistrerede 105,
 248.
 Handelsskoler 175.
 Havnene 53, 248.
 isforholdene 78.
 benyttelsen af 106 f, 248.
 regnskab 146.
 Helsingfors 238 f.
 Hjemmehjælp 133.
 Hjemmehørende, se bosiddende be-
 folkning.
 Hjemmesygepleje 118 f, 133.
 Hjemmeværnspligtige 19 f.
 Hospitaler 40 f, 242.
 Hoteller 79 f.
- Hovedstadsudligningen 141.
 Hunde,
 antal 147.
 -afgift 147.
 Husleje,
 historisk 54.
 samlede efter opførelsesår og ejer 63.
 gnstl. 62, 219.
 lejligheder fordelt efter huslejens stør-
 relse 66, 220.
 efter opførelsesår 63 f.
 for lejligheder med og uden central-
 varme 62, 64 f, 219.
 Huslejetilskud 127, 130.
 Husmedhjælpere, antal i private hus-
 stande 61.
 Husmoderafføsning 118 f, 133, 223.
 Husmødre 21 f.
 Husstande,
 antal 7 f, 59 f, 244.
 uden og med børn 61.
 med logerende og husmedhjælpere
 61.
 Hustruer med selverhverv 224.
 Hustruindtægt 224.
 Højde af værnepligtige 44.
 Højskole, Borups 175.
 Håndværk og industri,
 personer beskæftiget ved 21 f, 81 f,
 212 f, 246.
 antal virksomheder og personel 81 f,
 246.
 arbejdsløn i 139.
 Håndværkerudgifter ved byggeri, in-
 dekstal for 89.
- Idrætsanlæg 182.
 Idrætsudøvere 183.
 Ildebrande 202.
 Indekstal for:
 aktie- og obligationskurser 89.
 byggeomkostninger 89.
 detaljpriser 89, 245.
 engrospriser 89.
 Indfødsret 36.
 Indkomst,
 distrikter, inden for, 163.
 forsøgerstilling, efter, 160, 163.
 kombineret med formuefordeling 162.
 skatteydernes fordeling efter 153 f,
 159, 228 f.
 Indkomstskat,
 kommunal 147, 149 f, 163 f, 225,
 232 f.
 personlig, efter indkomstens størrelse
 164 f, 226 f, 251.
 stats- 148 f, 225.
 Investeringsfondhenlæggelser, 152.
 Indladet godsmængde 109 f, 248.
 Indtægter, kommunernes 142, 230 f.
 Industrivirksomheder,
 antal 81 f, 246.
 arbejdslønnen i 139.
 personellet i 81 f, 246.
 under arbejdstilsynet 84.
 Indvandringsoverskud 2 f, 24 f, 205,
 238.
 Ingeniørakademi, Danmarks, 174.
 Invalideforsikring 128.
- Invalide- og folkepensionsbidrag 152,
 164 f, 226 f.
 Invalidepension,
 antal invalidepensionister 118 f, 223,
 pengeydelse til 121 f.
 udgifter ved 118 f, 223.
- Jernbanetrafikken 97 f.
 Jordemoderskolen 174.
 Jordemødre 45.
 Jordvurdering 74 f, 221 f.
- Kaféer, antal 80.
 Kajer 53, 248.
 Kirkegårde, begravelser på 49.
 Kirkens korshær 130.
 Kirker,
 antal 166 f.
 antal siddepladser i 166 f.
 Kirkeskat 148, 164 f, 225 f.
 Kirkeskatteprocent i omegnskommune-
 nerne 225 f.
 Klassekvotient i de københavnske kom-
 muneskoler 173.
 Klasseværelser 107, 173.
 Kliniker 43.
 Kloaker, længde 53.
 Knippelsbro,
 oplukninger 110.
 trafik over og gennem 109 f.
 Kolonihaver 52.
 Kommunale valg 184 f, 234 f, 253.
 Kommunebiblioteker 178.
 Kommunehjælp 118 f, 126 f, 223.
 Kommuneskoler 167 f, 237.
 Konditorier 80.
 Konfirmationer 166 f.
 Kongelige teater, det 180.
 Kongelige bibliotek, det 178.
 Konkurs,
 antal aktieselskaber under 94.
 antal konkurser 113 f.
 Kontingenthjælp 118 f, 126 f, 223.
 Koppevaccination af skolebørn 47.
 Krematorier 49.
 Kriminel lavalder, antal personer over
 19 f.
 Kriminel retspleje 113, 115 f.
 Kunstakademiet 174.
 Kurser, indekstal for aktie- og obliga-
 tionskurser 89.
 Kursus 174 f.
 Kvægtorvet, tilførslen til 87.
 Købmandsskoler 175.
 Kød- og flæskehallen, tilførslen til 87.
 Køn,
 befolkningens fordeling efter 15 f,
 207 f, 239.
 fødte efter 28.
 døde efter 32 f.
 skatteydernes fordeling efter 160.
 Kønssygdomme 46.
 vederlagsfri, ambulatorisk behand-
 ling af 49.
- Landbohøjskolen 174.
 Landbrugsareal i omegnskommunerne
 203.

Langebros, oplukninger af 110.
 trafik over og gennem 109 f.
 Ledige lejligheder 54, 71.
 Legater 127.
 Legemsøvelser, Danmarks højskole for 174.
 Lejligheder, se beboelseslejligheder.
 Ligbrændinger 49.
 Likvidation, antal aktieselskaber i 94.
 Logerende, antal 61.
 lejligheder med 61.
 Lufttrafik 97 f, 101, 247.
 Luftryk 78.
 Læger 42, 45.
 Læreanstalter, højere 173 f.
 Lærere og lærerinder 167, 169 f, 237, 252.
 Lærerhøjskole, Danmarks 175.
 Lærlingekontrakter 134.
 Løn, i industrien 139.
 Lønarbejdere, antal i kommunal tjeneste 196 f.
 lønforhold 139 f.
 Lønklasser, tjenestemænds 196 f.
 Lån, kommunernes 142 f, 232 f, 250.

Magistratens politiske sammensætning 184.
 Maskinskole, Københavns 176.
 Medianindkomst 163.
 Medicinalpersonale 45.
 Mellemskoleeksamen 168.
 Menighedsplejer 133.
 Menighedsrådsvalg 194.
 Merindtægt, lempelse for, 152, 164.
 Meteorologiske forhold 78.
 Middelfolketal 24 f.
 Middellevetid 31.
 Mindstepension 118 f, 121.
 Mord 50 f.
 Motorcykler 103, 249.
 Motorskibe 105, 248.
 Museer, besøget på 181.
 Musikonservatoriet 174.
 Myndighedsalder 19 f.
 Mæglinger, gejstlige 166 f.
 Mælk, tilførsel og salg af 87.
 Mælkehjælp til svangre kvinder 118 f, 223.
 Mødrehjælpsinstitutionens virksomhed i hovedstaden 134.

Nationalbank, seddelomløb 89.
 checkclearing i 89.
 Navigationsskole, Københavns 176.
 Navngivelser 166 f.
 Nedbør 78.
 NESAs elektricitetslevering 86.
 trolleybusser 102.
 Nordiske oversigter 238 f.
 Notarialforretninger 113 f.
 Næringsadkomster, antal udstedte 80.
 Næringsbeviser og bevillinger, deponerede 80.
 Næringsdrivende, nye 80.

Nærtrafik, statsbanernes københavnske 97 f.
 Nærumbanen 99.

Obligationer, indekstal for kurser 89.
 omsætning af 89.
 Omegnskommunerne 203 f.
 kort over 204.
 Omnibustrafik 97, 102, 249.
 Omsætningsafgifter 147, 232 f.
 Oplysningsforbund, arbejderne, Københavns afdeling 177.
 Opstillingskredse og afstemningsområder, folketal i 11.
 vælgere i 185 f, 188, 194, 214.
 stemmetal i 185 f, 214.
 grænser, se kortet bag i bogen.
 Oslo 238 f.
 Overbefolkede lejligheder 54, 61.
 Overlevelsestavle 31, 241.

Pantehæftelser 114.
 Pantelånerforretninger 96.
 Parcelbyggeri 73.
 Parker 52.
 Partierne stemmetal ved folketingsvalg 189.
 ved kommunale valg 184 f, 234 f, 253.
 Patienter 40 f, 242.
 Pensionistboliger 128.
 Pensionister 195.
 Pigeskoleeksamen 168.
 Plejebørn, 124.
 Plejehjem 44.
 Københavns 124.
 Poliklinikker 43.
 Politistationers område, folketal i Kbhvns 11.
 Politivæsenet 113, 116.
 Polyteknisk læreanstalt 174.
 Postdistrikter, antal husstande i 14.
 Postvæsenet 97, 104.
 Prioritetshæftelser 113 f.
 for solgte ejendomme 96.
 Pristol 89.
 Privatbaner 97.
 Privatklinikker 43.
 Produktionsstatistik 81 f, 246.
 Præliminærkursus 176.
 Præster, antal 166 f.
 Psykiatriske afdelinger på hospitalerne 41.
 Påkørsler 111 f.

Radiolyttere 180, 250.
 Realeksamen 168.
 Redningskorps, Falcks 202.
 Regeringsskibe, antal indregistrerede 105.
 Regn 78.
 Regnskaber, bankers 92.
 havnenes 146.
 kommunernes 141 f, 230 f.
 sparekassers 92.

Rejsende, på jernbanerne 97 f.
 på lufruterne 97 f, 101.
 med rutebilerne 103.
 med sporvejene 97, 102.
 Rekonvalescenthjem 44.
 Retshjælp, studentersamfundets 115.
 Retspleje, borgerlig 113 f.
 kriminel 113, 115 f.
 Roder, folketal og antal lejligheder i 7 f.
 grænser, se kortet bag i bogen.
 Rundetårn 181.
 Rutebiltrafikken 103.
 Rutebåde 101.

Samfærdsel 97 f.
 Sct. Hans hospital 41 f.
 Seddelomløb 89.
 Sejlskibe 105.
 Selskabsbeskatning 147 f, 150 f, 232 f.
 Selverhvervende hustruer 224.
 Selvmord 50 f.
 Seminarier 175.
 Separationer 34, 239.
 Separerede og fraskilte 15, 19, 238 f.
 Sessionsbehandling 44.
 Sjællandsbroen, færdselen over, 110.
 Skatteindkomst 150 f, 162 f, 224 f.
 Skattepligtig alder, antal personer i 19.
 Skatter, kommunale 147, 149 f, 163 f, 225 f, 232 f.
 stats- 148 f, 163 f, 225 f.
 personlige, efter indkomstens størrelse 153 f, 226 f, 251.
 Skatterestance, udpantning for 113 f.
 Skatteydere, efter alder 159.
 efter erhverv 155 f, 213.
 efter indkomstens og formuens størrelse 153 f, 161 f, 228 f.
 Skibe, antal indregistrerede 105, 248.
 Skibsfart 106 f, 248.
 Skilsmisser 24 f, 35 f, 215, 239.
 Skolebadning, kommunal 48.
 Skolebørn, antal 167 f, 237, 252.
 bespisning af 47, 224.
 Skolehaver 132.
 Skolelægenes virksomhed 47.
 Skoler, antal 167, 169 f, 237, 252.
 Skoletandklinikker 47.
 Skolevæsenet 167 f, 237, 252.
 Skyldkredse 77.
 Slagtehus, tilførslen til offentlige 87.
 Slusen i Sydhavnen 110.
 Socialforsikring 118 f, 223.
 udgifter til 118 f, 127, 223.
 Socialstatistik 118 f, 223.
 Sogne, folketal i 12, 205.
 grænser for 13.
 Solskinstimer, antal 78.
 Sparekasser 92.
 Spejderbevægelsen 183.

- Spiritus,
afgift 147, 232 f.
udskænningssteder for 80.
- Sporvejstakster 91.
- Sporvejs- og busstrafiken 97 f, 102, 249.
- Spædbørn,
dødelighed 32, 50.
under sundhedsplejerskernes til-
syn 131.
- Statistikdistrikter (ligningsdistrikter),
folketallet i Frederiksbergs 10.
grænser, se kortet bag i bogen.
- Statsbanerne, trafikken på 97 f.
- Statsskoler 169 f.
- Status, kommunernes 142 f, 232 f.
- Stockholm 238 f.
- Storkredse, stemmetal i 188 f.
- Straffe, idømte 115, 117.
- Strafferetsplejen 113, 115 f.
- Studentereksamen 168.
- Studenterkursus 176.
- Studentersamfundets retshjælp 115.
- Studerende 173 f.
- Sundhedsplejersker,
antal 45, 131.
virksomhed 131.
- Sundholm 124.
- Svabørnskolonier 132.
- Svømmehal,
Københavns 48.
Frederiksberg 48.
- Sygdomstilfælde, anmeldt af lægerne
40, 45 f.
- Sygeforsikring 118 f, 129, 223.
- Sygehuse 40 f, 242.
- Sygekasser og -foreninger 129.
- Sygelighed,
blandt Københavns og Frederiksberg
kommuners personale 200 f.
- Sygeplejersker 42, 45.
- Særhjælp 118 f, 126 f, 223.
- Søbadeanstalter 48.
- Sømandsskat 147, 152.
- Sønæringsbeviser 80.
- Tandlæger 45.
- Tandlægehøjskole, Københavns 174.
- Taxadrosker 103, 249.
- Teater, Det kgl. 180.
- Tekniske højskole, Danmarks, 174.
- Tekniske skoler 176.
- Teknologisk institut 176.
- Telefonvæsenet,
rigstelefonvæsenet 97, 104.
Kjøbenhavns Telefon Aktieselskab
97, 102.
- Telegrafvæsenet 97, 104.
- Temperaturforhold 78.
- Testamentsattestationer 114.
205, 241.
- Tilskadekomne personer ved færdsels-
uheld 111 f, 250.
- Tipning 181.
- Tivoli 180 f.
- Tjenestemænd, antal i komm. tjeneste
195 f.
- Toldhavnen 53, 106 f, 248.
- Tonnage 105 f, 248.
- Trafikforhold 97 f, 247 f.
- Trafikuheld, antal personer dræbt ved
111 f, 250.
- Traverbanerne 181.
- Trossamfund, anerkendte, 167.
- Tuberkulose 40, 45, 50 f.
- Tuberkulosestationer 45.
- Tuberkulosevaccination af skolebørn 47.
- Tvangsauktioner 113 f.
- Tvillingfødsler 29, 131.
- Udgifter, kommunernes 141, 230 f.
- Udgiftstal til beregning af „dyrtidstil-
læg“ og „reguleringstillæg“ 89.
- Udligningstilsvær mellem hovedstads-
kommunerne 141.
- Udlosset godsmængde 106, 108, 248.
- Udlændinge, hjælp til 126.
- Udskænningssteder for drikkevarer 80.
- Udskrivningsprocent 161.
- Udstillinger 181.
- Ugebladenes oplagstal 183.
- Ulykkestilfælde,
dødsfald ved 50 f.
færdselsuheld 111 f, 250.
- Underskudsbeløb ved indkomstansæt-
telsen 152.
- Underholdsbidrag 125 f.
- Underretternes virksomhed 113 f, 117.
- Understøttede personer 118 f, 223.
- Undervisning af børn med bopæl i ho-
vedstaden 168.
- Undervisningspligtig alder, antal per-
soner i 19 f.
- Undervisningsvæsen 167 f.
- Ungdomsskoler, kommunale 177.
- Universitetet 173.
- Universitetsbiblioteket 178.
- Valg,
til folketinget 188 f, 214.
kommunale 184 f, 234 f, 253.
til magistraten 184.
til menighedsråd 194.
- Valgkredse,
folketal i 11.
vælgere i 185 f, 188, 214.
stemmetal i 185 f, 214.
grænser for, se kortet bag i bogen.
- Valglisten, antal personer på 185 f, 188,
194, 214, 253.
- Vandarealer,
Københavns 52.
havnenes 53.
- Vandforsyning 85, 247.
- Vandrebreve 80.
- Vandrerhjem 79.
- Vandringer 2 f, 24 f, 36 f, 205, 238.
- Varepriser 90 f.
- Varmeforsyningen fra Københavns kom-
munes varmekværker 86.
- Varmt vand, antal lejligheder med 58,
218.
- WC, antal lejligheder med 58, 218.
- Veje, se gader.
- Vekselprotester 114.
- Veterinær- og landbohøjskolen 174.
- Vielsler 24 f, 33, 166 f, 215, 239 f.
- Vielsesalder 34.
- Vindhypighed, vindstyrke 78.
- Vuggestuer 124 f.
- Vælgere, antal 185 f, 188, 194, 214,
253.
- Værdipapirer, omsætning af 89.
- Værnepligtiges sessionsbehandling 44.
- Værnepligtsalder, antal personer i
19 f.
- Zoologisk have, besøget i, samt dyre-
bestand 181.
- Ægtefødt 28 f.
- Ægteskabelig stilling,
befolkningens 15, 19, 238.
før ægteskabets indgåelse 33.
døde, delt efter 33.
- Ægteskaber,
indgåede 24 f, 166 f, 215, 239.
efter civilstand 33.
efter alder 34.
borgerlige 24 f.

INDEX

The figures refer to pages.

- Academic school of engineers of Denmark 174.
 Academy of Arts 174.
 Accounts, local government 141 f, 230 f.
 Adoptions 32.
 Age concerning
 compulsory education 19 f.
 criminal punishment 19 f.
 majority 19 f.
 military service 19 f.
 old age pension 19 f.
 Age distribution of
 birthgiving mothers 28 f, 240.
 deaths 32 f, 240.
 married couples 34, 240.
 population 15 f, 206 f, 239 f.
 survivors 31, 241.
 taxpayers 159 f.
 Agricultural area 52, 203.
 Air traffic 97 f, 101, 247.
 Alcohol
 licences 80.
 production 81.
 Ambulance service 202.
 Apprenticeship 134.
 Area of
 capital 52.
 suburbs 203.
 Assessment rates 161.
 Assets and liabilities, municipal 142 f, 232 f.
 Athletic
 clubs 182 f.
 establishments 182.
 Atmospheric pressure 78.
 Attestation of wills 114.
 Auctions 96, 113 f.
 Automobiles 97, 103, 249.
 Aviation 97 f, 101, 247.
 Bakeries 84.
 Bankruptcies 94, 113 f.
 Banks 92.
 Bath, dwellings with 54 f, 57 f, 218.
 Bathing establishments 48.
 Bicycle-race course 181.
 Bicycles 103, 109 f.
 Birth place 131.
 Births 24 f, 131, 166 f, 215, 239 f.
 Boilers 84.
 Bonds 89.
 Building activity 54 f, 69 f, 217, 245.
 Building costs 89.
 Building materials, prices of 90.
 Bulwarks 53, 248.
 Bus services 97, 102 f, 249.
 Cafés 80.
 Cattle market 87.
 Cemeteries 52.
 Central heating,
 dwellings with 55, 57 f, 62, 64 f, 218, 243.
 Chemist's shops 45, 67.
 Cheque clearing 89.
 Child welfare 124 f, 131.
 Children, number in households 61, 224.
 Children, subject to compulsory education 19 f, 168.
 Children's holiday arrangements 132.
 Cinemas 179 f, 252.
 Civic restaurants 84.
 Civil justice 113 f.
 Civil servants 89, 155 f, 195 f.
 Class-quotient in municipal schools 173.
 Clinics 43.
 Commercial schools 175 f.
 Conscripts, examination of 44.
 Constituencies 185 f.
 — population in 11.
 Consumer price index 89 f.
 Continuation classes 177.
 Convalescence homes 44.
 Convictions 115, 117.
 Co-operative societies 83, 150, 242.
 Cremations 49.
 Crimes 113, 116 f.
 Criminal justice 113, 115 f.
 Cultural statistics 166 f, 237.
 Custom port 53, 106 f, 146, 248.
 Day nurseries 124 f.
 Deaths 24 f, 30 f, 40 f, 166 f, 215, 239 f.
 causes 40, 50 f, 241.
 in hospitals 40 f, 43, 242.
 suicides 50 f, 241.
 Degrees 173 f.
 Density of population 5 f, 203.
 Dental College of Copenhagen, Royal 174.
 Dentists 45.
 Disablement pension 118 f, 127 f, 223.
 Diseases, cases reported 40, 45 f.
 Dividend 95.
 Divorced persons 15, 19, 238.
 Divorces 24 f, 35 f, 215, 239.
 Dock walls 53, 248.
 Dogs 147.
 Domestic 23, 61, 155 f.
 Dwellings
 by equipment 55, 57 f, 218, 243 f.
 by number of occupants 59 f, 219, 243 f.
 by number of rooms 54 f, 59 f, 64 f, 69 f, 216 f, 219 f, 243 f.
 by rent 54, 62 f, 219 f.
 new 69 f, 217, 245.
 1880-1955 54.
 1955-1962 55.
 Ecclesiastical ceremonies 166 f.
 Ecclesiastical tax 148, 225 f.
 Education 167 f, 237, 252.
 Elections,
 municipal 184 f, 234 f, 253.
 national 188 f, 214.
 parish councils 194.
 Electoral divisions, population 11.
 Electric lighting, dwellings with 58, 218.
 Electric range or gas, dwellings with 58, 218.
 Electricity supply 86, 247.
 Employees 21 f, 81 f, 155 f, 195 f, 212.
 Employers' Confederation 135.
 Encumbrances of sold property 96.
 Entertainment tax 147 f, 179 f, 232 f.
 Entertainments 179 f.
 Epidemic diseases 46.
 Equalization, municipal 147.
 Evaluation for ground and real estate taxes 74 f, 221 f.
 Evening-courses 175 f.
 Examination courses 176.
 Examinations 168.
 Exchange of Copenh., trade in the 89.
 Exhibitions 181.
 Expenditure of municipalities 141, 230 f.
 Expropriations 52.
 Factory inspection 84.
 Fares of tramways 91.
 Fertility of marriage 30.
 Finance 141 f, 224 f, 250 f.
 Fire insurance 96.
 Fire service 202.
 Floor space 68.
 Football grounds 182.
 Forced sales 113 f.
 Foster-children 124.
 Free port 53, 106 f, 146, 248.
 Frost, days with 78.
 Funeral benefit 129.
 Funerals 49.
 Garbage 85.
 Garden-plots 52.
 Gas, dwellings with 58, 218.
 Gas supply 85, 247.
 Goods loaded or unloaded 106 f, 248.
 Gymnasiums 167 f, 237, 252.
 Health insurance 129.
 Heat supply 86.
 Height of conscripts 44.
 Homes for the aged 124.
 Home help 118 f, 133, 223.
 Hospitals 40 f, 242.
 Hot water, dwellings with 58, 218.
 Hotels 68, 79 f.
 Households 14, 59 f, 68, 219, 243 f.
 House rent 54, 62 f, 219 f.
 Housewives 23.
 Housewife relief 118 f, 133, 223.
 Housing Board, activity of 72.
 Immigration surplus 2 f, 24 f, 205, 215, 238, 241.
 Incinerator plants 85.
 Income, distribution of 153 f, 162 f, 226 f.
 Income taxes 147 f, 164 f, 225 f, 232 f, 251.
 Increase of population 2 f, 203, 238.
 Index numbers 89, 245.
 Industry 21 f, 81 f, 134, 138 f, 212 f, 246.

- Inebriates' homes 44.
 Institute of Technology 176.
 Institutions of higher education 173 f.
 Insurance 96, 127 f, 223.
 Intoxication, accidents caused by 111 f.
 Invalidity insurance 118 f, 127 f, 223.
- Joint households 68.
 Joint-stock companies 93 f, 150.
 Justice 113 f.
- Kindergartens 124 f.
- Labour and factory inspection 84.
 Legal assistance 115.
 Length of streets and roads 53.
 Libraries 178.
 Licenced places 80.
 Licences 80.
 Life-time 31, 241.
 Lifts 84.
 Local government assistance 118 f, 126, 223.
 Lodgers 61.
- Majority 19 f.
 Manufacturing 21 f, 81 f, 134 f, 137 f, 212 f, 246.
 Marital status 15, 19, 33, 207 f, 238.
 Marriages 24 f, 33 f, 166 f, 215, 239 f.
 - civil 24 f.
 Maternity aid institution 134.
 Maternity hospitals 43.
 Maternity milk aid 118 f, 223.
 Median income 163.
 Medical personnel 42, 45.
 Merchant-schools 175.
 Merchant ships 105, 248.
 Meteorology 78.
 Midwives 45.
 Midwives' school 174.
 Migration 37 f, 205, 238, 241.
 Milk, supplies and sales of 87.
 Mortality table 31, 241.
 Mortgages 96, 113 f.
 Motor-ships 105.
 Motor vehicles 97, 103, 249.
 Municipal balance sheet 142 f, 232 f.
 Municipal loans 142 f, 232 f, 250.
 Municipal schools 167 f, 237, 252.
 Museums 181.
 Music, Royal Danish Academy of 174.
- National pension 118 f, 223.
 Naturalization 36.
 Nautical School of Copenhagen 176.
 Newspapers 183.
 Notarial business 113 f.
 Notes in circulation 89.
 Nurseries 124 f.
 Nurses 42, 45, 131.
 Nursing homes 44.
- Occupation of population 21 f, 212 f, taxpayers by 155 f, 213 f, 228.
 Old age pension 118 f, 223.
 Old age pensioners, homes for 124.
 Out-patients' departments 43.
 Overcrowded dwellings 54, 61.
- Parishes, population of 12, 166, 205.
 Parks 52.
 Passengers 97 f, 101 f, 247, 249.
 Patients in hospitals 40 f, 242.
 Pawnbrokers 96.
 Pharmacy, Royal Danish School of 174.
 Physical Training Teachers' College of Denmark 174.
 Placement bureau 137.
 Police 113, 116 f.
 Police districts 11.
 Poor relief 118 f, 126, 223.
 Population 1 f, 203 f, 238 f.
 by industry and occupat. 21 f, 212 f.
 Pork market 87.
 Ports 52, 106 f, 146, 248.
 Postal districts 14.
 Poultry market 87.
 Precipitation 78.
 Price index 89, 245.
 Prices of gas and electricity 91.
 Prisons 116.
 Private clinics 43.
 Production 81 f, 246.
 Property, distribution of 159 f, 229.
 Property taxes 148 f, 225.
 Public assistance 118 f, 141, 223, 230 f.
 Public health nurses 131.
 Public servants 89, 155 f, 195 f.
 Pupils and students 167 f, 237, 252.
- Quays 53, 248.
- Radiolisters 180, 250.
 Race courses 181.
 Railways 52, 97 f.
 Removals 36 f, 205, 241.
 Rent 54, 62 f, 219 f.
 Rent subsidies 130.
 Restaurants 80, 84.
 Retail prices 90, 245.
 Retail trade 80.
 Revenue of municipalities 141, 230 f.
 Roads, length and area 53.
- Salaried employees 21 f, 81 f, 155 f, 195 f, 212 f.
 Salvage corps 202.
 Salvation Army 130.
 Savings banks 92.
 Scandinavian tables 238 f.
 School-baths 48.
 School dental clinics 47.
 School of Commerce 175.
 School physicians 47.
 Schools 167 f, 224, 237, 252.
 Sea-bathing establishments 48.
 Seamen's tax 147, 152.
 Self-supporting wives 224.
 Separated persons 15, 19.
 Separations 34, 239.
 Sewers 53.
- Sex,
 births by 28.
 deaths by 32 f.
 electorate by 185 f.
 population by 16, 18 f, 207 f, 239.
 taxpayers by 160.
- Share capital 93 f.
 Shares 89.
 Shipping 101, 105 f, 248.
 Shops 67 f.
 Sickness among municipal staff 200 f.
 Sickness insurance 118 f, 129, 223.
 Sites 52.
 Slaughter-houses 87.
 Social insurance 118 f, 141, 223, 230 f.
 Social statistics 118 f, 223.
 Spare-time homes 124 f.
 Sports grounds 52, 182.
 Steamships 105.
 Still-births 24 f, 43, 239.
 Streets, length and area 53.
 Students 173 f.
 Suburban traffic 97 f.
 Suburbs 203 f.
 Suicides 50 f, 241.
 Sunshine, hours with 78.
 Surviving table 31, 241.
 Swimming-pools 48.
- Taxes 147 f, 225 f, 230 f, 251.
 Taxis 97, 103, 249.
 Teachers 167, 169 f, 237, 252.
 Teachers' College 175.
 Tea-rooms 80.
 Technical schools 176.
 Technical University of Denmark 174.
 Telegraph service 97, 104.
 Telephone service 97, 102, 104.
 Television 180, 250.
 Temperature 78.
 Theatre, The Royal 180.
 Tivoli 181.
 Toilet, dwellings with 58, 218.
 Trade licenses 80.
 Trade-unions 135 f.
 Traffic accidents 111 f, 250.
 Traffic countings 112 f.
 Tramways 91, 97 f, 102, 249.
 Transportation 97 f.
 Tuberculosis 40, 45, 50 f, 241.
- Unemployment 137 f.
 University extension 175.
 University Library 178.
 University of Copenhagen 173.
- Wage earners 21 f, 81 f, 155 f, 197 f, 212, 246.
 Wages 139 f.
 Water areas 52 f.
 Water supply 85, 247.
 Vegetable-market 88.
 Venereal diseases 40, 43, 46, 49 f.
 Veterinary and Agricultural College, Royal 174.
 Wholesale price index 89.
 Widows, widowers 15, 19 f, 238.
 Widows' pension 118 f, 122, 223.
 Wind, frequency of 78.
 Workers 21 f, 81 f, 89, 136 f, 155 f, 212 f, 246.
- Youth hostels 79.
 Zoological garden 181.

Udgået fra trykkeriet den 15. juli 1963.