



Til Gorm Gunnarsen, MB

28. september 2018

Besvarelse af politikerspørgsmål om indsats til borgere med diabetes

Sagsnr.
2018-0247134

Dokumentnr.
v-0247134-5

Sagsbehandler
Kristina Johansen

Sundheds- og Omsorgsforvaltningen har den 16. september modtaget følgende spørgsmål til forvaltningen:

1. Hvor mange borgere var før 2016 tilknyttet diabetesindsatsen i de lokale sundhedshuse?
2. Hvor mange borgere var i 2017 tilknyttet diabetesindsatsen på Vesterbro Sundhedshus?
3. Hvorledes vurderer forvaltningen, at borgere med diabetes oplevede/oplever tilgængeligheden af indsatsen før og efter centraliseringen?

Besvarelse:

Spørgsmål 1. Hvor mange borgere var før 2016 tilknyttet diabetesindsatsen i de lokale sundhedshuse?

Hvis man ser på årsrapporterne i perioden 2012-2015 var der i gennemsnit pr. år påbegyndt 1.100 diabetesforløb i de fem sundhedshuse til sammen.

Spørgsmål 2: Hvor mange borgere var i 2017 tilknyttet diabetesindsatsen på Vesterbro Sundhedshus?

I 2017 var der påbegyndt 862 diabetesforløb i Center for Diabetes. 2017 er det eneste år, vi indtil videre har fuldt data på i Center for Diabetes.

Af figuren ses et støt fremskridt i henvisninger til Center for Diabetes fra andet halvår 2016 til andet halvår 2017.

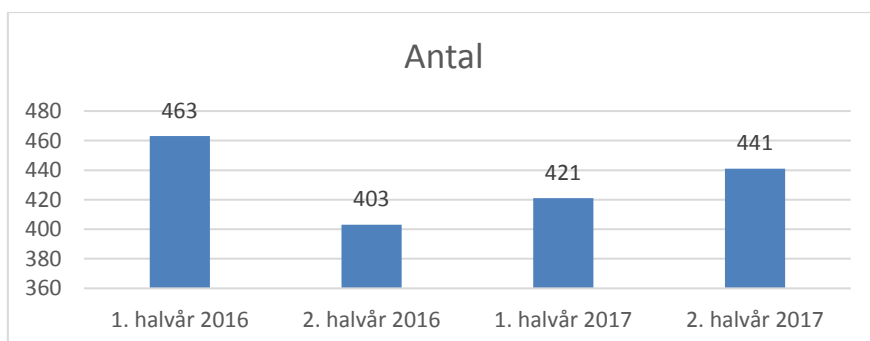

Afdeling for det Nære Sundhedsvæsen

Sjællandsgade 40, Bygning H, 2. sal
2200 København N

EAN nummer
5798009290359

Telefontid
kl.11.00 – 12.00

Spørgsmål 3. Hvorledes vurderer forvaltningen, at borgere med diabetes oplevede/oplever tilgængeligheden af indsatsen før og efter centraliseringen.

Før sammenlægningen udarbejdede Sundheds- og Omsorgsforvaltningen en grundig rapport, der så på fordele og ulemper ved diagnosespecifikke sundhedshuse. Her blev der bl.a. foretaget en analyse med det formål at undersøge, hvor meget den geografiske afstand mellem borgernes egen bopæl og kommunens sundhedstilbud betyder for, om borgerne gennemfører det tilbud, de er henvist til. Rapporten konkluderede, at når først borgerne er henvist og er påbegyndt et forløb så er det ikke afstanden fra deres egen bopæl, der afgør om de fuldfører deres forløb.

Forvaltningen har trukket tal i forhold til, hvem der i 2017 har været i forløb i Center for Diabetes. Her fordeler borgerne sig jævnt over hele byen, med ca. 20% fordelt på hvert lokalområde. Se også den uddybende figur nedenfor.

Figuren viser karakteristika over de borgere, der kommer i Center for Diabetes.

- Der kommer lidt flere mænd end kvinder
- Hovedvægten af borgere er mellem 50 og 70 år gamle
- Borgerne fordeler sig jævnt over de fem bydele, Amager, Nørrebro, Østerbro, Vesterbro og Vanløse
- Omkring 40% har ikke vestlig baggrund

Borger karakteristika og henvisninger

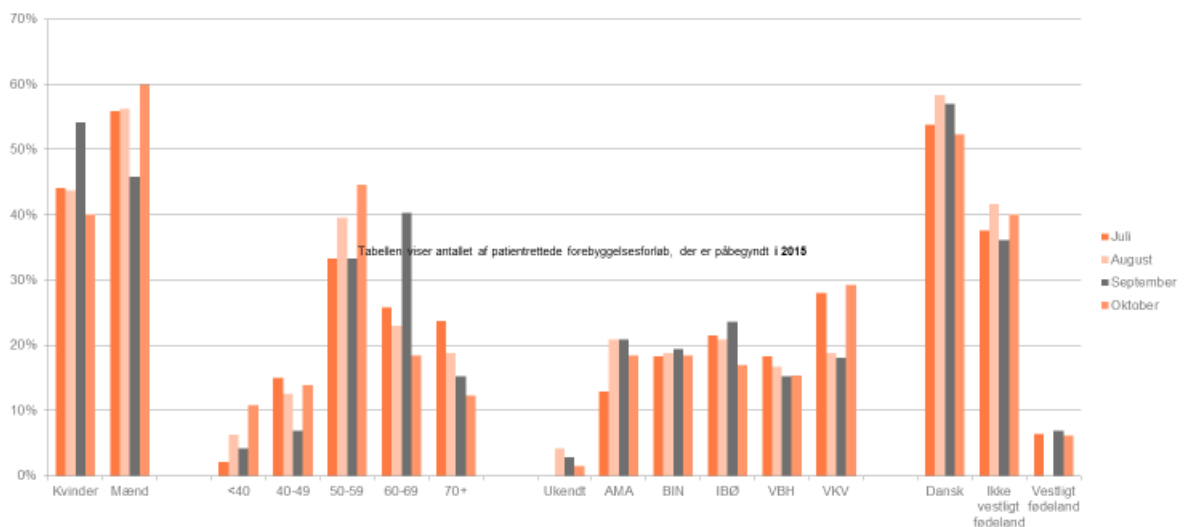

Data understøtter den indledende rapports konklusion om, at når først borgerne er blevet henvist af egen læge og møder op første gang i Center for Diabetes, er der efterfølgende stort fremmøde til indsatserne i centeret. For borgerne betyder det meget at møde andre ligesindede, og for effekten af tilbuddet er fremmøde og fastholdelse helt afgørende.

Generelt oplever forvaltningen en stor kvalitetsforbedring i indsatserne i Center for Diabetes. Ved sammenlægningen har Center for Diabetes fået en volumen, der gør at man i højere grad kan differentiere tilbuddene til den enkelte. Eksempelvis bliver der udbudt træning afhængig af hvilken træningsform, der motiverer borgeren. Det er også stor tilslutning til patientuddannelseskurserne i centeret, hvilket betyder, at der kan afholdes kurser på mange forskellige sprog. Endelig er det ved sammenlægningen lykket at tiltrække meget kompetente sygeplejersker med stor diabetesfaglighed, som kan opspore følgesygdomme til type 2-diabetes.

Katja Kayser

Karen Nørskov Toke