

# Bilag 7

## Sag - Fødselsstiftelsen (tidl.)

---

### Stamdata

<b>Type</b>	Frednings sag
<b>Fredningsstatus</b>	Med omgivelser fredet
<b>Oprettelsesdato</b>	00010101
<b>Betegnelse</b>	Fødselsstiftelsen (tidl.)
<b>Aktuel status</b>	Aktiv
<b>Beliggenhed</b>	Amaliegade 23-25
<b>Kommune</b>	København
<b>Omfang</b>	Nr. 23 sdr. del: forhus (1750-52 formentlig af Niels Eigtved), sidehus og tværhus (1750-52) samt sidehus og baghus; nr. 23 ndr. del: for- og sidehus (1787 af Joseph Guione), gangfløjen (1845) og havehuset (1792); nr. 25: for-, side- og tværhus (1755-57 af Lauritz de Thurah, senere forhøjet), mansardsidehuset med tværhus (ombygget 1845-48), baghuset og matriklens haveanlæg samt de to brolagte gårde, der hører til nr. 25 og de brolagte områder imellem for- og tværhusene af nr. 23. F. 1918. Udv. 2017
<b>Komplekstype:</b>	Stiftelsesbygning
<b>Bebyggelsestype:</b>	Hovedstad

### Omfattede bygninger

Amaliegade 23, 1256 København K, 101 - 22846 - 1, Fødselsstiftelse (tidl.)

Bredgade 62, 1260 København K, 101 - 68331 - 4, Fødselsstiftelsen (tidl.)

---

### Sagsbehandlinger

Type: Fredningspræcisering

Dato: 3/4-1984

Journal nr.: 33/18

Type: Tinglyst fredning

Dato: 23/12-1918

Journal nr.: 33/18

Type: Fredningsudvidelse

Dato: 23/1-2017

Begrundelse: Slots- og Kulturstyrelsen finder, at matriklens haveanlæg samt de to brolagte gårde, der hører til Amaliegade 25 og de brolagte områder imellem for- og tværhusene af Amaliegade 23, 1256 København K, har de arkitekturhistoriske, kulturhistoriske og arkitektoniske værdier, der kan begrunde en udvidelse af den eksisterende fredning af ejendommen Amaliegade 23-25, 1256 København K, matr. nr. 143, Sankt Annæ Øster, Københavns Kommune. Kulturhistorisk værdi: De ubebyggede arealer udgør en betydelig del af matriklens samlede struktur og fremstår som et af de få tilbageværende haveanlæg fra Eigtveds generalplan for Frederiksstaden og dermed som et væsentligt vidnesbyrd om bygningskompleksets og kvarterets oprindelige funktion og indretning. Miljømæssig og arkitektonisk værdi: Dertil bidrager have- og gårdrummenes åbne karakter til at forstærke oplevelsen af det fredede bygningsanlæg, der strækker sig fra Amaliegade ned ad grunden med smalle sidehuse, der aftager i højde, ligesom tværhusene danner rum omkring de brolagte arealer mellem bygningerne. Bærende fredningsværdier: De bærende fredningsværdier knytter sig til haveanlæggets karakter af åbent, kultiveret område med forskellige frugttræer og enkelte stiforløb samt til de brolagte arealer op mod og imellem de fredede bygninger. Anbefaling: Slots- og Kulturstyrelsen anbefaler, at der udarbejdes en plejeplan for haven.

Journal nr.: 16/030408

---

### Dokumenter

Dokumenttype: Undersøgelse

Beskrivelse: Amaliegade 023-025, Sankt Annæ Ø. kv. 143. Farvearkæologisk undersøgelse. Amaliegade 23, stueetagen, rum mod gaden. Malet træværk og stukloft. 4 sider samt tegninger og fotografier (4 optagelser). Jørgen Høj Madsen/Nat.mus., Farvekonserveringen.

Januar 1978. Amaliegade 23-25 Matr.nr. 143, Sankt Annæ Øster kvarter Farvearkæologisk undersøgelse af mødesal 1 (nr. 23)

Nationalmuseet 2 sider + 4 sider billeder maj 1997

Navn: Fredningsbeskrivelse af Fødselsstiftelsen (tidl.)

Dokumenttype: PDF-dokument

Vedhæftet fil:  [Beskrivelse af bærende fredningssværdier.pdf](#)

---



# DEN KONGELIGE FØDELS- OG PLEJESTIFTELSE

| Amaliegade 23-25  
1256 København K

BESKRIVELSE AF BÆRENDE FREDNINGSVÆRDIER  
04. NOVEMBER 2014

Ref.: Stine Dalager Nielsen, Elgaard Architecture  
Journalnummer: 045 Freja Ejendomme - Amaliegade 23-25  
Adresse: Amaliegade 23-25, 1256 København K  
Matrikelnummer: 143 SKT. ANNÆ ØSTER  
Kommune: København  
Betegnelse: Fødselsstiftelse  
Fredet: 1918  
Omfang: Nr. 23 sdr. del: forhus (1750-52 formentlig af Niels Eigtved), sidehus og tværhus (1750-52) samt sidehus og baghus; nr. 23 ndr. del: for- og sidehus (1787 af Joseph Guione), gangfløjen (1845) og havehuset (1792); nr. 25: for-, side- og tværhus (1755-57 af Lauritz de Thurah, senere forhøjet), mansardsidehuset med tværhus (ombygget 1845-48) samt baghuset.

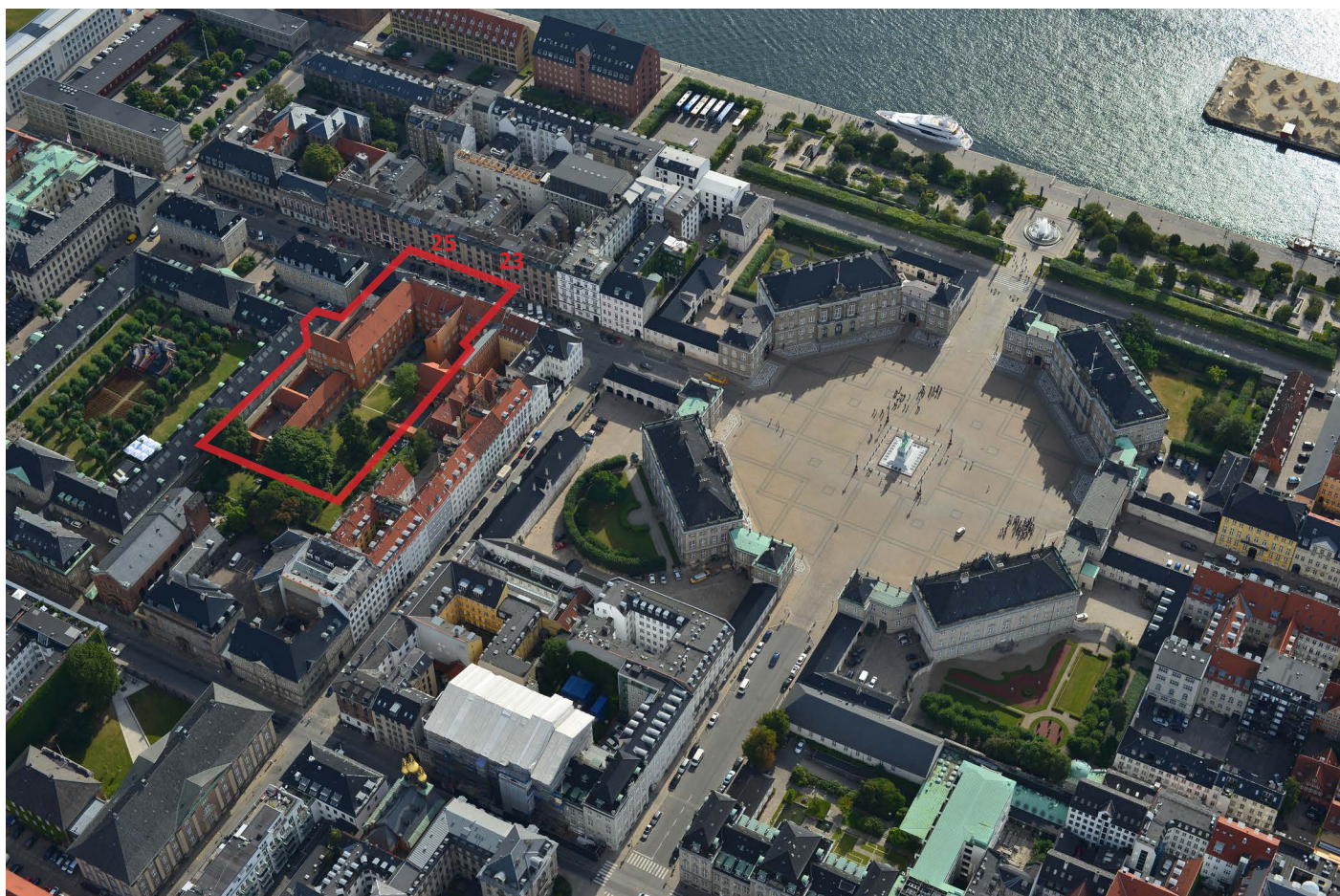



Amaliegade 23-25; Nr. 23 Gedefacade



Amaliegade 23-25; Mellembygning, Gedefacade



Amaliegade 23-25; Mellembygning, Gårdfacade og gavl af sidehus



Amaliegade 23-25; Nr. 23, Baghus 1, Sidehus 2 og Baghus 2



Amaliegade 23-25; Nr. 23, Sidehus 1 og Baghus 1



Amaliegade 23-25; Nr. 23, Baghus 1, Gavl



Amaliegade 23-25; Nr. 25, Gadefacade

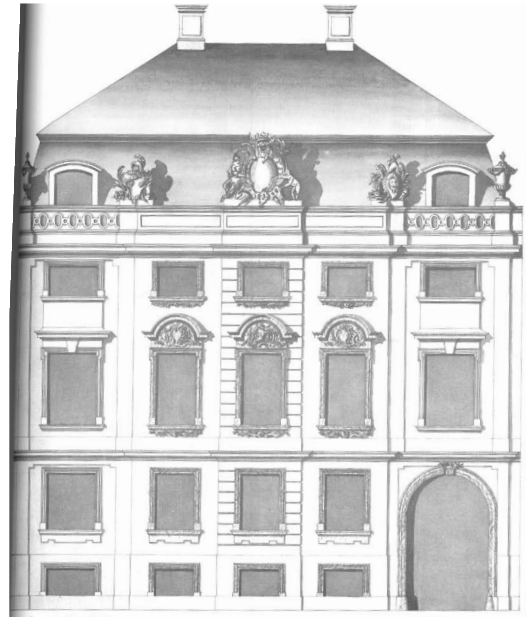

Amaliegade 23-25; Nr. 25, Thurahs facadetegning fra 1755. (Den Danske Vitruvius)



Amaliegade 23-25; Nr. 25, Sidehus 1, Sidehus 2 og Mansard sidehus



Amaliegade 23-25; Nr. 25, Sidehus 1 og Gårdfacaden på forhus



Amaliegade 23-25; Nr. 25, Mansard Tværhus



Amaliegade 23-25; Nr. 25, Baghus fra 1918