

7 K

Winnie Flindt

Fra: noreply@blivhoert.kk.dk
Sendt: 3. maj 2013 18:30
Til: TMF-Bydesign
Emne: Høringssvar: Ny Østerbro Skole (2013-40120). Afsender: Christian Jönsson

Tak for dit høringssvar i forbindelse med Ny Østerbro Skole

Du vil ikke få et direkte svar på dit høringssvar. Efter høringsperiodens udløb vil forvaltningen samle alle de indkomne høringssvar og indarbejde dem i den politiske behandling. Hvis du ønsker at vide mere om processen kan du læse mere på [Om høringsprocessen](#) på hjemmesiden. Hvidbog og endelig vedtagelse af planen vil fremgå af denne hjemmeside.

Dit høringssvar er modtaget med følgende oplysninger:

Sagsnummer: 2013-40120
Svar id: 4998
Navn: Christian Jönsson
Postnr/by: 2990 Nivå
Organisation:
Adresse: Gammel Strandvej 54
Email:
Øvrige Kontaktoplysninger:

Høringssvar:

Som tidligere Østerbro borger tilslutter jeg mig Peter Karbos høringssvar.

Mvh
Christian Jönsson

Vedhæftede filer:

Der er ingen vedhæftede filer

Høringssvaret kan ses på nettet på følgende adresse:

<http://blivhoert.kk.dk/node/4998>

Har du spørgsmål til høringssvaret - eller tekniske problemer kan du kontakte forvaltningen på:

Center for Bydesign, Kim Vindbjerg Hansen, 2764 3341

Det er muligt at klage over retlige spørgsmål i forbindelse med en afgørelse Borgerrepræsentationen har truffet jf. planloven. Klagen sendes til kommunen, som sender den videre til Naturklagenævnet. Læs mere om klagemuligheder på www.blivhoert.kk.dk

Winnie Flindt

Fra: noreply@blivhoert.kk.dk
Sendt: 3. maj 2013 17:55
Til: TMF-Bydesign
Emne: Høringssvar: Ny Østerbro Skole (2013-40120). Afsender: Birgitte Slabowska

Tak for dit høringssvar i forbindelse med Ny Østerbro Skole

Du vil ikke få et direkte svar på dit høringssvar. Efter høringsperiodens udløb vil forvaltningen samle alle de indkomne høringssvar og indarbejde dem i den politiske behandling. Hvis du ønsker at vide mere om processen kan du læse mere på [Om høringsprocessen](#) på hjemmesiden. Hvidbog og endelig vedtagelse af planen vil fremgå af denne hjemmeside.

Dit høringssvar er modtaget med følgende oplysninger:

Sagsnummer: 2013-40120

Svar id: 4996

Navn: Birgitte Slabowska

Postnr/by: 2100 København

Organisation:

Adresse: Ved Vænget

Email:

Øvrige kontaktoplysninger:

Høringssvar:

Som beboer ved Rosenvængets Villakvarter tilslutter jeg mig fuldt ud det af Peter Karbo indsendte høringssvar. Vh B. Slabowska

Vedhæftede filer:

Der er ingen vedhæftede filer

Høringssvaret kan ses på nettet på følgende adresse:

<http://blivhoert.kk.dk/node/4996>

Har du spørgsmål til høringssvaret - eller tekniske problemer kan du kontakte forvaltningen på:

Center for Bydesign, Kim Vindbjerg Hansen, 2764 3341

Det er muligt at klage over retlige spørgsmål i forbindelse med en afgørelse Borgerrepræsentationen har truffet jf. planloven. Klagen sendes til kommunen, som sender den videre til Naturklagenævnet. Læs mere om klagemuligheder på www.blivhoert.kk.dk

Winnie Flindt

Fra: noreply@blivhoert.kk.dk
Sendt: 3. maj 2013 17:59
Til: TMF-Bydesign
Emne: Høringssvar: Ny Østerbro Skole (2013-40120). Afsender: judith arendal

Tak for dit høringssvar i forbindelse med Ny Østerbro Skole

Du vil ikke få et direkte svar på dit høringssvar. Efter høringsperiodens udløb vil forvaltningen samle alle de indkomne høringssvar og indarbejde dem i den politiske behandling. Hvis du ønsker at vide mere om processen kan du læse mere på [Om høringsprocessen](#) på hjemmesiden. Hvidbog og endelig vedtagelse af planen vil fremgå af denne hjemmeside.

Dit høringssvar er modtaget med følgende oplysninger:

Sagsnummer: 2013-40120
Svar id: 4997
Navn: judith arendal
Postnr/by: 2100 København Ø
Organisation:
Adresse: lange müllersaade 27
Email:
Øvrige Kontaktoplysninger:

Høringssvar:

jeg tilslutter mig fuldt ud høringssvar fra Peter Karbo

Vedhæftede filer:

Der er ingen vedhæftede filer

Høringssvaret kan ses på nettet på følgende adresse:

<http://blivhoert.kk.dk/node/4997>

Har du spørgsmål til høringssvaret - eller tekniske problemer kan du kontakte forvaltningen på:

Center for Bydesign, Kim Vindbjerg Hansen, 2764 3341

Det er muligt at klage over retlige spørgsmål i forbindelse med en afgørelse. Borgerrepræsentationen har truffet jf. planloven. Klagen sendes til kommunen, som sender den videre til Naturklagenævnet. Læs mere om klagemuligheder på www.blivhoert.kk.dk

Werner Svendsen
Tidt. Programchef for TV-Kulturfdelingen
Danmarks Radio
A.F.Kriegers Vej 5 A
2100 København Ø

2. maj 2013

Teknik- og Miljøforvaltningen
Center for Bydesign
Postboks 447. 1505 København

.Indsigelse mod ny, stor skole i Rosenvængetkvarteret,

At der skal bygges en ny skole i det unikke kvarter Rosenvænget, er der sandsynligvis tungtvejende saglige begrundelser for, men det forekommer at være både ugenomtænkt og dybt kritisabelt at planlægge en skole til 1000 elever i et kvarter med strenge bygge restriktioner og fredningsservitutter og små villaveje, der slet ikke vil kunne tåle den trafikale belastning, en sådan skole vil skabe. Som beboer må man befrygte, at en skole af denne størrelsesorden samt det planlagte idrætsanlæg vil anrette uoprettelige skader på et kvarter, der ellers er blevet hæget om i generationer. Derfor: Halvér skolen i størrelse eller find et andet sted på Østerbro. Forhåbentlig vil de ansvarlige kommunalpolitikere aflægge kvarteret et besøg og ved selvsyn konstatere, at her ikke er tale om den vanlige protest: - "Bare ikke i min baghave", men om reel bekymring over de voldsomme virkninger, som de foreliggende planer. vil ha. Husk fejlvurderingen af Trafikvagten på Rådhuspladsen!.

Med venlig hilsen





Teknik - og Miljøhelse
Center for Bydesign
Postboks 444
1505 København V.

Box00447

03.05.2013 11:11

Werner Svendsen
A.F. Kriegers Vej 5 A
2100 København Ø



Aino Kann Rasmussen
Rosenvængets Allé 38, 1.th.
2100 København Ø.

2. maj 20123

Til Teknik- og Miljøforvaltningen
Center for Bydesign
Postboks 447
1505 København V.

Indsigelse mod lokalplan vedr. Ny Østerbro Skole.

Hermed ønsker jeg at protestere mod forslaget om tilkørsel til ovennævnte skole via Rosenvængets Hovedvej og Rosenvængets Alle samt tilhørende sidegader. Disse små veje, er på ingen måde planlagte til en voldsomt øget trafik og en sådan vil udgøre en sikkerhedsrisiko for de mange cyklister i alle aldre, der allerede færdes i kvarteret.

Jeg protesterer også mod den planlagte brug af kunstgræs og asfalt på skoleområdet. Skal København være en grøn by – hvilket er det budskab man føre frem fra kommunens side – er anvendelse af disse materialer ikke forenelige med denne tankegang. Tidligere voldsomme regnskyl har ligeledes vist, at sådanne overfladedækninger bør undgås, til fordel for græs og åbne belægninger.

Jeg protesterer mod den stærkt forøgede uro, støj og forurening den planlagte skole med tilhørende sportshal vil tilføre et roligt område, hvor mange af de kvaliteter, man ønsker at fremme i København, allerede findes –

Jeg protesterer mod at man gennem planlægningen af Ny Østerbro Skole ikke ser på de nære omgivelser og deres kvaliteter, der er skabt gennem mange år og som er værdifulde for hele byen København.

Med venlig hilsen

Aino Kann Rasmussen

Aino Kann Rasmussen · Rosenvænget Alle 38, 1. th · 2100 København Ø

1505, BOX 447

BOX 447

Teknik- og Miljøforvaltningen
Candere for Bydesign
Postboks 447
1505 København V.



Teknik og Miljøforvaltningen
Center for Bydesign
Postbox 447
1505, Kbh V.

1. Maj 2013

Jeg skal hermed gøre indsigelse mod arten af det påtænkte skolebyggeri på Strandboulevarden.

Et skolebyggeri i de påtænkte voldsomme dimensioner vil på mange måder kunne forårsage væsentlige ødelæggelser i Rosenvænge kvarteret med dets gamle villaer, haver og store træer, dette "veldefinerede og værdifulde pusterum i den ellers tætte bebyggelse."

Jeg tilslutter mig helt de mere specificerede indsigelser, der er indsendt fra andre beboere af Rosenvænge kvarteret.

Med venlig hilsen

Hanne Marie Svendsen

Hanne Marie Svendsen

Forfatter

A. F. Kriegers Vej 5A, 2100, København Ø

Teknik og Miljøforvaltning
Centu for Bydelsisgru
Postbox 447
1505, København V

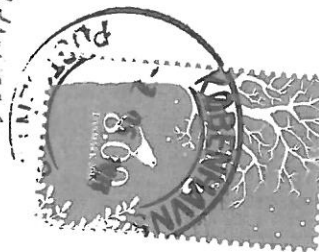

HANNE MARIE SVENDSEN

A. F. KRIEGERS VEJ 5 A · 2100 KØBENHAVN Ø

Teknik- og Miljøforvaltningen
 Center for Bydesign
 Paroboks 447
 1505 Kbh. V.

Vedr. lokalplanerstage Ny Østerbro Skole
 Barn behøver på Rosenvængels Hoved-
 vej vil jeg hermed indgive hørings-
 svret og præsentere med de:

- flere af de gamle huse reatives
- at skolen er for stor til kvarteret
og gymnasiet
- at den krafthale betastning
af de smalle villavæge vil blive
incentiv, og at skolens område
skal dækkes af asfalt og plas-
tikgræs, og at de store træer
ikke er med i planen
- at der på toppen af den nye
sporthal skal være kaghave
med offentlig adgang døg-
net rundt og deraf følgen-
de lawn og vreggræs i om-
råder.

Med venlig hilsen

Anne Elming
 Rosenvængels Hovedvej 30^{1.}
 2100 Kbh. Ø.

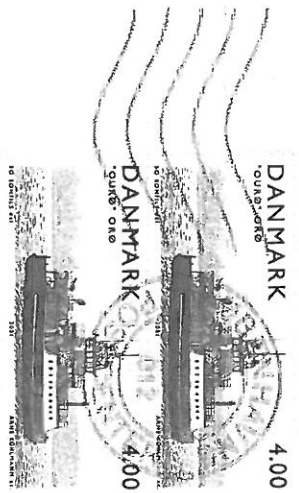

Teknik-og miljøforvaltning
København

Center for Byggesagen

Postboks 447

1505 Rkt. V. 1505, Box 447

Box 447



Anne Elming
Rosenvængets Hovedvej 30, 1
2100 København Ø

København den 26. april 2013

Københavns Kommune
Teknik- og Miljøforvaltningen
Center for Bydesign
Postboks 447
1505 København V.

Høringssvar til lokalplanforslag angående ny folkeskole i Rosenvænget kvarteret: Indsigelse

Vi skal hermed gøre indsigelse mod Københavns Kommunes plan om at etablere en 4-sporet folkeskole i Danmarks ældste villakvarter, Rosenvænget kvarteret på Østerbro.

At lægge en voluminøs 4-sporet folkeskole i det lille velbevarede og kulturhistorisk set bevaringsværdige Rosenvænget villakvarter midt i København er en kulturhistorisk og byplanmæssig tankeløshed.

At Københavns Kommune overhovedet kan fostre en så absurd plan vidner om at kommunen slet ikke har som overordnet mål at værne om og passe godt på de tilbageværende bevaringsværdige lommer af Danmarks hovedstad.

I forbindelse med opførelsen af Den Franske Have på Rosenvængets Allé rev man allerede i 2007 to villaer ned. Nu er det planen at nedrive yderligere et par villaer for at gøre plads til skolebygninger og kontorbygninger til Kræftens Bekæmpelse. Vi må på det kraftigste gøre indsigelse imod at de fine oprindelige bygninger i det lille, gamle villakvarter rives ned bid for bid.

En 4-sporet skole med sportshal og plastikgræsplæne er en kæmpe med ca. 1.000 elever og 100 lærere og vil forudsigeligt præge det lille gamle villakvarter voldsomt med trafik, støj, hærværk, graffiti og affaldsforurening. Ideen er uigennemtænkt og en fejltagelse og bør derfor skrinlægges.

Det forekommer også absurd at Kræftens bekæmpelse med den ene hånd afgiver en stor del af deres bygninger til Københavns Kommune, for derefter med den anden hånd at nedrive en gammel villa for at få plads til et conferencehotel. Også et højere byggeri på Strandboulevarden er der tale om. Hotellet og hvad Kræftens bekæmpelse ellers har behov for af ekstra plads kan de passende lægge i deres egne eksisterende bygninger og derefter kan de sælge hvad de har tilovers og kan undvære.

En så stor skole som den af kommunen planlagte kan med fordel ligge i det nye Nordhavnsområde i stedet, hvor der både er plads til nybyggeri og rum omkring.

Pas godt på vores gamle bevaringsværdige bydele, det er synd at smadre dem med tankeløs planlægning.

Med venlig hilsen

Ursula Krabbe & Steen Gravesen
Rosenvængets Allé 39
DK-2100 København Ø

Ursula Krabbe
Steen Gravesen

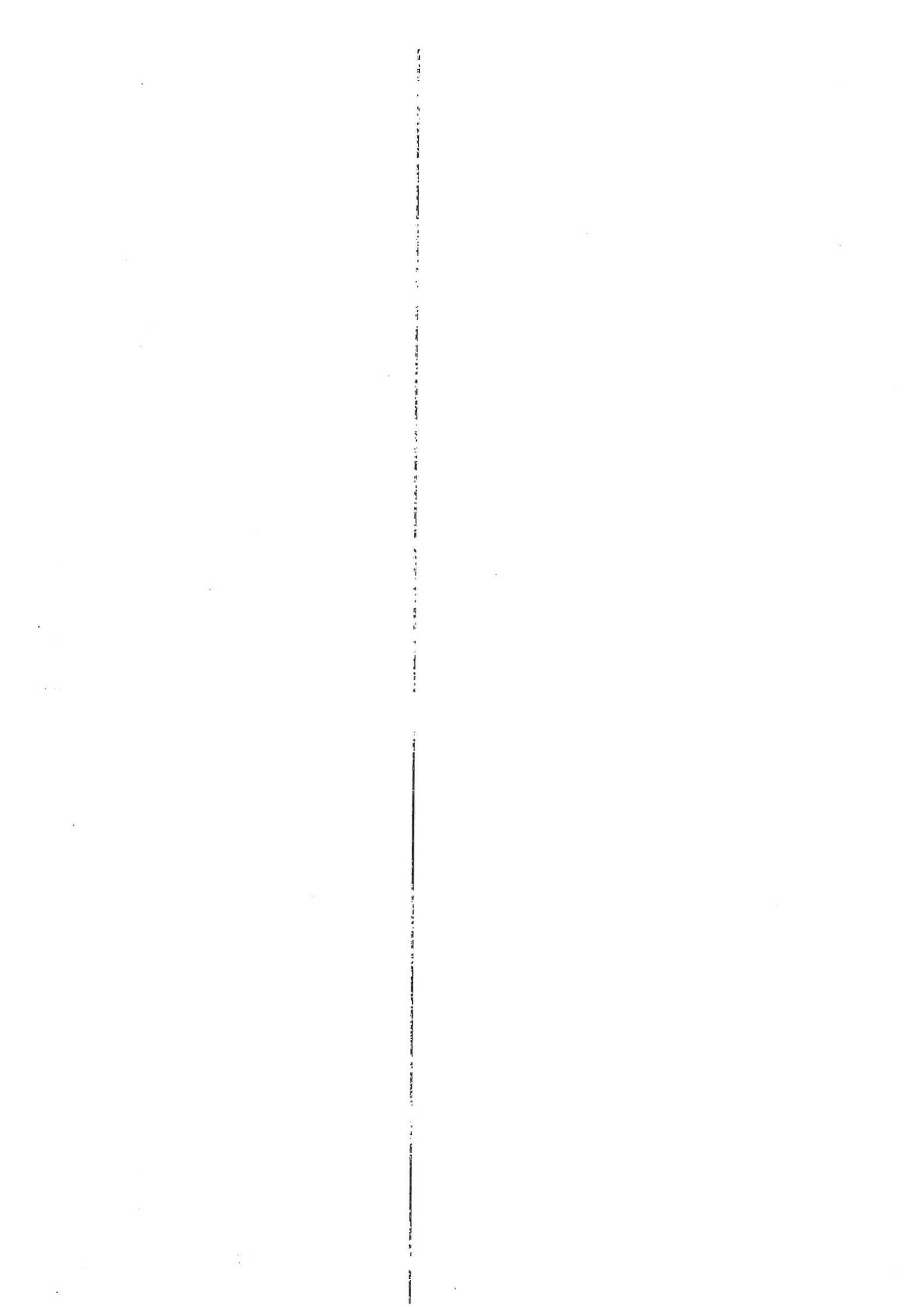

(B)

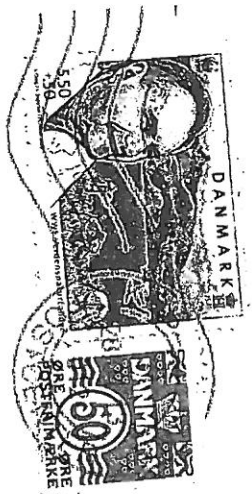

Postkontrolløret 123

KØBENHAVNS KOMUNE
TEKNIK- OG MILJØFORVALDNINGEN
LEJDER FOR BYDESIGN
POSTBOKS 447
1505 KØBENHAVN V

1505, BOX 447



URSULA KRABBE
ROSENVAENGETS ALLE 39
DK-2100 KØBENHAVN Ø
