



Til Niels Peder Ravn
Medlem af Borgerrepræsentationen

Spørgsmål til skriftlig besvarelse stillet af Niels Peder Ravn den 13. december 2022 om serveringssteder og alkoholbevillinger

Kultur- og Fritidsforvaltningen har besvaret spørgsmål 1 og 5, mens
Økonomiforvaltningen har besvaret spørgsmål 2-4.

Spørgsmål 1

*Har man i Københavns Kommune tal på, hvor mange serveringssteder
der findes i kommunen?*

Svar

Bevillingsnævnets Sekretariat udgiver hvert halve år en publikation med
statistik over alkoholbevillinger og nattilladelser i Københavns Kom-
mune. Publikationerne er offentligt tilgængelige på Bevillingsnævnets
hjemmeside.

Den seneste statistik er fra september 2022, og det fremgår heraf, at der
pr. september 2022 er registreret i alt 2.122 alkoholbevillinger i Køben-
havns Kommune, heraf har 1.068 serveringssteder en nattilladelse.

Spørgsmål 2

*Har man i Københavns Kommune tal på, hvor mange småbutikker- og
værksteder der findes i kommunen?*

Svar

I 2019¹ var der cirka 4.500 arbejdssteder i Københavns Kommune med
en brancheklassificering indenfor handel² med færre end 5 ansatte. jf.
tabel 1.

16-01-2023

Sagsnummer i F2
2023 - 967

Dokumentnummer i F2
2549160

Sagsnummer eDoc

Sagsbehandler
Louise Rants Brauer

¹ Der er forsinkelse på Danmarks Statistiks offentliggørelse af regnskabsstatistikken, hvorfor senest
tilgængelige år hos DST er 2020. Økonomiforvaltningen har endnu ikke adgang til disse tal, men
forventer det sker snarest. 2019 er for nuværende derfor senest tilgængelige år.

² " Handel" dækker over branchekode "G Engroshandel og detailhandel; reparation af motorkøre-
tøjer og motorcykler" jf. Danmarks Statistiks branchenomenklatur [DB07](#).

Tabel 1 Antal unikke arbejdssteder i Københavns Kommune opdelt på brancher, 2007, 2015 og 2019

Antal unikke arbejdssteder				
Størrelse	Branche	2007	2015	2019
Mere end 5 årsværk	Handel	1.290	1.305	1.306
	Restoranter, barer, mv. *	393	569	784
	Øvrige*	2.440	2.845	3.265
Mindre end 5 årsværk	Handel	4.697	4.447	4.504
	Restoranter, barer, mv.	1.835	2.250	2.584
	Øvrige*	14.769	18.609	21.867

Note: Opgørelsen omfatter udelukkende private byerhverv med markedsrettede aktiviteter og er defineret ud fra Danmarks Statistiks branchenomenklatur [DB07](#).

*"Handel" dækker over branchekode "G Engroshandel og detailhandel; reparation af motorkøretøjer og motorcykler" jf. DB07.

**Restoranter, barer, mv. dækker over branchekode "56 Restaurationsvirksomhed", der er en delmængde af branchekode "I" jf. DB07

**Øvrige dækker over brancher A-N jf. dog fraregnet brancherne inden for "G Engroshandel og detailhandel; reparation af motorkøretøjer og motorcykler" og "56 Restaurationsvirksomhed", der er en delmængde af branchekode "I" jf. ovenfor.

Spørgsmål 3

Har man i Københavns Kommune et overblik over udviklingen i balancen mellem småbutikker- og værksteder og serveringssteder i kommunen?

Svar

Udviklingen i fordelingen mellem brancherne "Handel", "Restoranter, Barer mv"³ og "Øvrige"⁴ i årene 2007, 2015 og 2019 fremgår af tabel 2. Som det ses har andelen af restauranter og barer været nogenlunde konstant i perioden, og det samme gælder antallet af arbejdssteder inden for handel med mere end 5 årsværk.

De mindste arbejdssteder indenfor handel med mindre end 5 årsværk udgør dog en faldende andel af det samlede antal arbejdssteder i Københavns Kommune.

Handel dækker over branchen " Engroshandel og detailhandel; reparation af motorkøretøjer og motorcykler" jf. bilag 2, hvor de enkelte branchekoder uddybes.

Det bemærkes, at brancherne "Restoranter, barer mv." også omfatter serveringssteder uden bevilling fx isbarer, pizzerier mv., hvilket skal holdes for øje i sammenligningen med besvarelserne af spørgsmål 1 og 5.

³ Se definition i noten til tabel 1

⁴ Se definition i noten til tabel 1

Tabel 2 Unikke arbejdssteder som andel af det samlede antal arbejdssteder i Københavns Kommune, 2007, 2015 og 2019

Procentandel af det samlede antal arbejdssteder				
Størrelse	Branche	2007	2015	2019
Mere end 5 årsværk	Handel*	5%	4%	4%
	Restauranter, barer, mv. **	2%	2%	2%
	Øvrige***	10%	9%	10%
Mindre end 5 årsværk	Handel*	18%	15%	13%
	Restauranter, barer, mv. **	7%	7%	8%
	Øvrige***	58%	62%	64%

Note: Se note til tabel 1

Spørgsmål 4

Findes dette overblik særskilt over Indre By?

Svar

Økonomiforvaltningen har ikke et sådant overblik liggende og vil ikke inden for rammerne af et politikerspørgsmål kunne besvare spørgsmålet, da det bl.a. vil kræve en del databehandling at knytte de enkelte arbejdssteder til en fysisk adresse.

Spørgsmål 5

Har man i Københavns Kommune et overblik over udviklingen fra 2006 til dags dato i antallet af spiritusbevillinger samt udskækningsbevillinger til kl. 5?

Svar

Bevillingsnævnets Sekretariat har ikke data over antallet af bevillinger tilbage fra 2006.

Som led i Restaurations- og Nattelivsplan 2017 blev det politisk besluttet, at Bevillingsnævnets Sekretariat skulle påbegynde arbejdet med at udvikle et kvalificeret datagrundlag for en løbende statistik over antallet af alkoholbevillinger og nattilladelser i København. Datagrundlaget var hidtil baseret på udtræk fra politiets sagssystem (BEVSY), som var behæftet med usikkerheder.

Bevillingsnævnets Sekretariat udarbejdede den første statistik over alkoholbevillinger og nattilladelser i september 2019. Denne statistik dækker perioden juni 2015 til september 2019 og er delvist baseret på det hidtidige datagrundlag (tal for juni 2015 til januar 2018). De seneste halvårslige statistikker dækker perioden fra 2018 og frem og er baseret på Sekretariatets egen database.

De udarbejdede statistikker fra september 2019 og frem ligger alle på Bevillingsnævnets hjemmeside.

Den seneste rapport fra september 2019 (bilag 1) indeholder en opgørelse over antal serveringssteder uden nattilladelse samt serveringssteder med nattilladelse til kl. 01, 02, 03, 04 og 05 i perioden fra januar 2018 til september 2022, jf. tabel 2.1 'Nattilladelse i Københavns Kommune'. Der henvises til side 10, hvor det fremgår, at antallet af nattilladelse til kl. 05 i perioden er faldet fra 449 til 403.

Bilag

Bilag 1 Statistik over alkoholbevillinger og nattilladelse i København

Statistik over alkoholbevillinger og nattilladelser i København

September 2022



RESTAURANT

Indledning

Denne publikation indeholder statistik over alkoholbevillinger og nattilladelser i København. Bevillingsnævnets Sekretariat udarbejder hvert halve år statistikken, der første gang blev udgivet i september 2019 som en del af Restaurations- og Nattelivsplan 2017. Formålet med rapporten er at styrke dokumentationsgrundlaget for Bevillingsnævnets arbejde.

Statistikken indbefatter alle former for private virksomheder, der serverer stærke drikkevarer, herunder spiserestauranter, barer, diskoteker, caféer, biografer, teatre, museer, idrætsforeninger, pizzeriaer mv. Virksomheder med nattilladelse uden alkoholbevilling fremgår ikke af statistikken, f.eks. fastfoodkæder og vandpibecaféer.

Publikationen bygger på tal fra Bevillingsnævnets Sekretariats egen database. Databasen opdateres efter hvert møde i Bevillingsnævnet. Det bemærkes, at oplysninger om bortfaldne alkoholbevillinger – f.eks. pga. lukning – ikke automatisk tilgår Bevillingsnævnets Sekretariat. Derfor ajourføres databasen manuelt herom hvert halve år.

Statistikken fra september 2022 viser overordnet, at antallet af serveringssteder med alkoholbevilling i København samlet set er faldet med 14 siden april 2021. Denne ændring har ikke ændret ved den procentuelle fordeling af serveringssteder med alkoholbevilling på tværs af bydelene. Der er samlet set et fald på 21 serveringssteder uden nattilladelse. Der kan observeres et beskedent fald i det samlede antal nattilladelser i området med restriktiv praksis i Middelalderbyen.

Statistikken offentliggøres på Bevillingsnævnets hjemmeside:
<https://www.kk.dk/artikel/bevillingsnaevnet>

Bevillingsnævnets Sekretariat
September 2022

Indhold

1 Alkoholbevillinger i København	4
1.1 Antal alkoholbevillinger fordelt på bydele	4
1.2 Procentvis fordeling af alkoholbevillinger på bydele	5
1.3 Gader og torve med flest alkoholbevillinger	6
1.4 Oversigt over alkoholbevillinger i Københavns Kommune	7
1.5 Udviklingen i antallet af alkoholbevillinger	8
1.6 Udviklingen i antallet af alkoholbevillinger på bydele	9
2 Nattilladelser i København	10
2.1 Nattilladelser i København	10
2.2 Nattilladelser i procent	11
2.3 Nattilladelser fordelt efter områder/bydele	12
2.4 Top 10 gader med flest nattilladelser	13
3 Områder med restriktiv bevillingspraksis	14
3.1 Oversigt over området med restriktiv praksis i Middelalderbyen	14
3.2 Top 20 gader med flest bevillinger i Middelalderbyen	15
3.4 Kort over området med restriktiv praksis i Middelalderbyen	16
3.5 Alkoholbevillinger i område med restriktiv praksis på Nørrebro	17
3.6 Nattilladelser i restriktivt område på Nørrebro	18
2.7 Kort over området med restriktiv praksis på Nørrebro	19

1 Alkoholbevillinger i København

1.1 Antal alkoholbevillinger fordelt på bydele

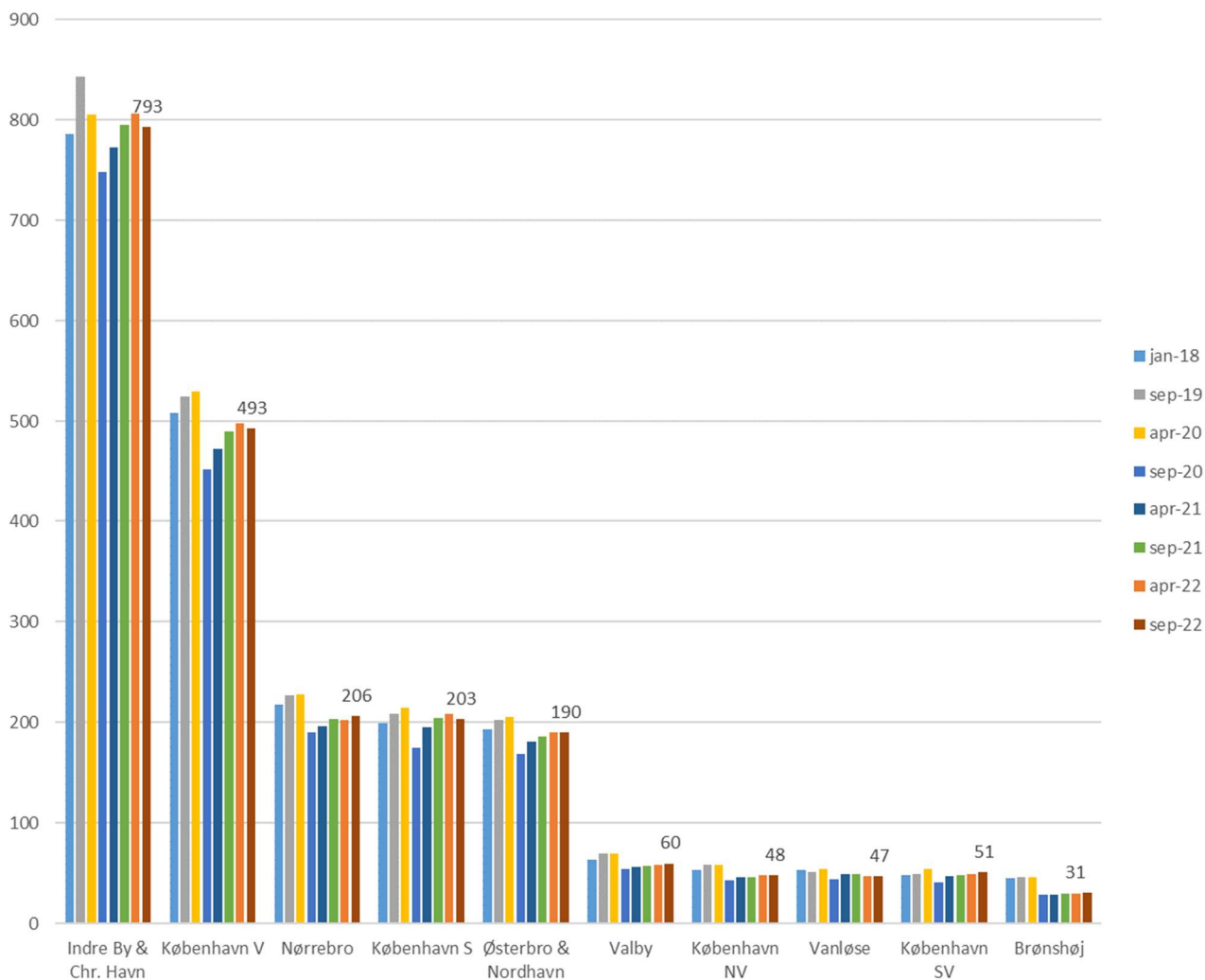

Ovenstående diagram viser alle serveringssteder med alkoholbevilling i København fordelt efter område (sorteret på baggrund af postnumre). De farvede søjler viser antal serveringssteder opgjort hvert halve år. Den lyseblå søjle viser antallet af serveringssteder pr. 1. januar 2018. Den røde søjle viser antallet af serveringssteder pr. 1. september 2022.

Der var i alt 2.168 serveringssteder den 1. januar 2018 og 2.122 serveringssteder den 1. september 2022. Det er et fald på i alt 46 serveringssteder i perioden.

Der ses et samlet fald fra 1. april 2022 til 1. september 2022 på 14 serveringssteder.

Indre By & Christianshavn er det område i København, hvor der findes flest serveringssteder med alkoholbevillinger, i alt 793 stk. Antallet af serveringssteder i dette område er faldet med 13 stk. siden 1. april 2022.

Herefter følger København V og Nørrebro med henholdsvis 493 og 206 alkoholbevillinger. Sammenlignet med 1. april 2022 er antallet af serveringssteder med alkoholbevillinger i de to områder faldet med henholdsvis 5 og steget med 4 stk.

Brønshøj er den bydel i København per 1. september 2022, hvor der er færrest serveringssteder med alkoholbevilling. I området er der registreret i alt 31 stk. serveringssteder, hvilket udgør en stigning på ét serveringssted sammenlignet med 1. april 2022.

1.2 Procentvis fordeling af alkoholbevillinger på bydele

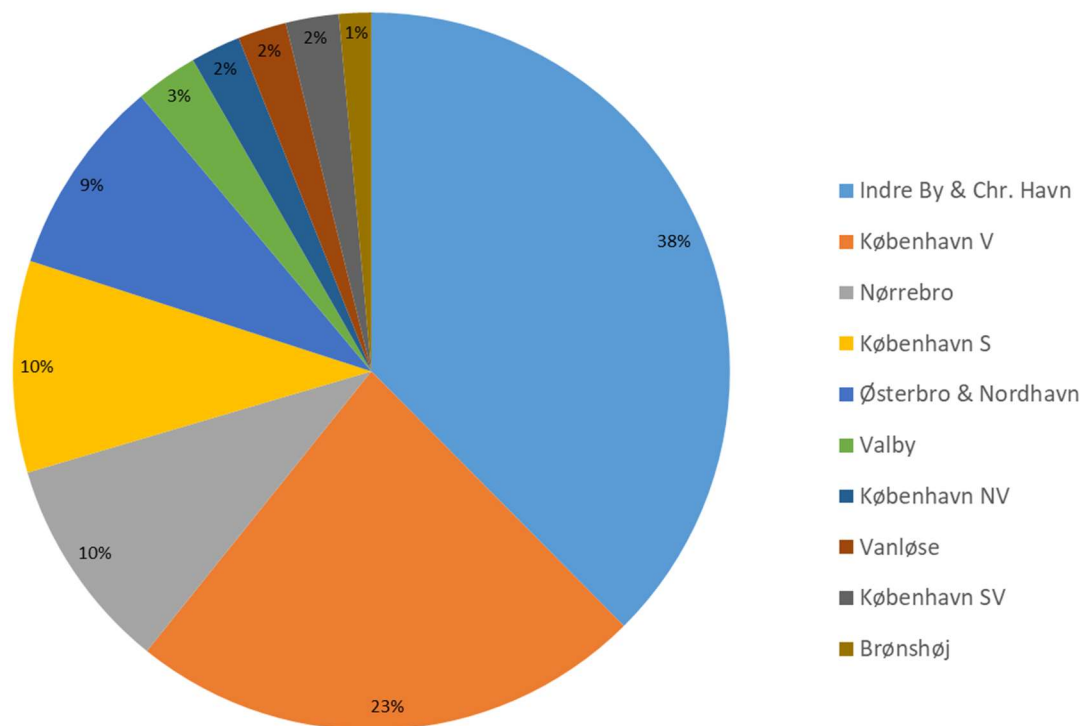

Ovenstående diagram viser den procentvise fordeling af alkoholbevillinger per område.

Diagrammet viser, at Indre By og Christianshavn samlet set er det område i København, som tegner sig for flest alkoholbevillinger, 38 pct.

Herefter følger København V med 23 pct. Dernæst kommer Nørrebro og København S, som begge tegner sig for 10 pct. af alkoholdbevillingerne i København.

Den procentvise fordeling af alkoholbevillinger opjort per område er stabil sammenlignet med opgørelsen fra april 2022.

1.3 Gader og torve med flest alkoholbevillinger

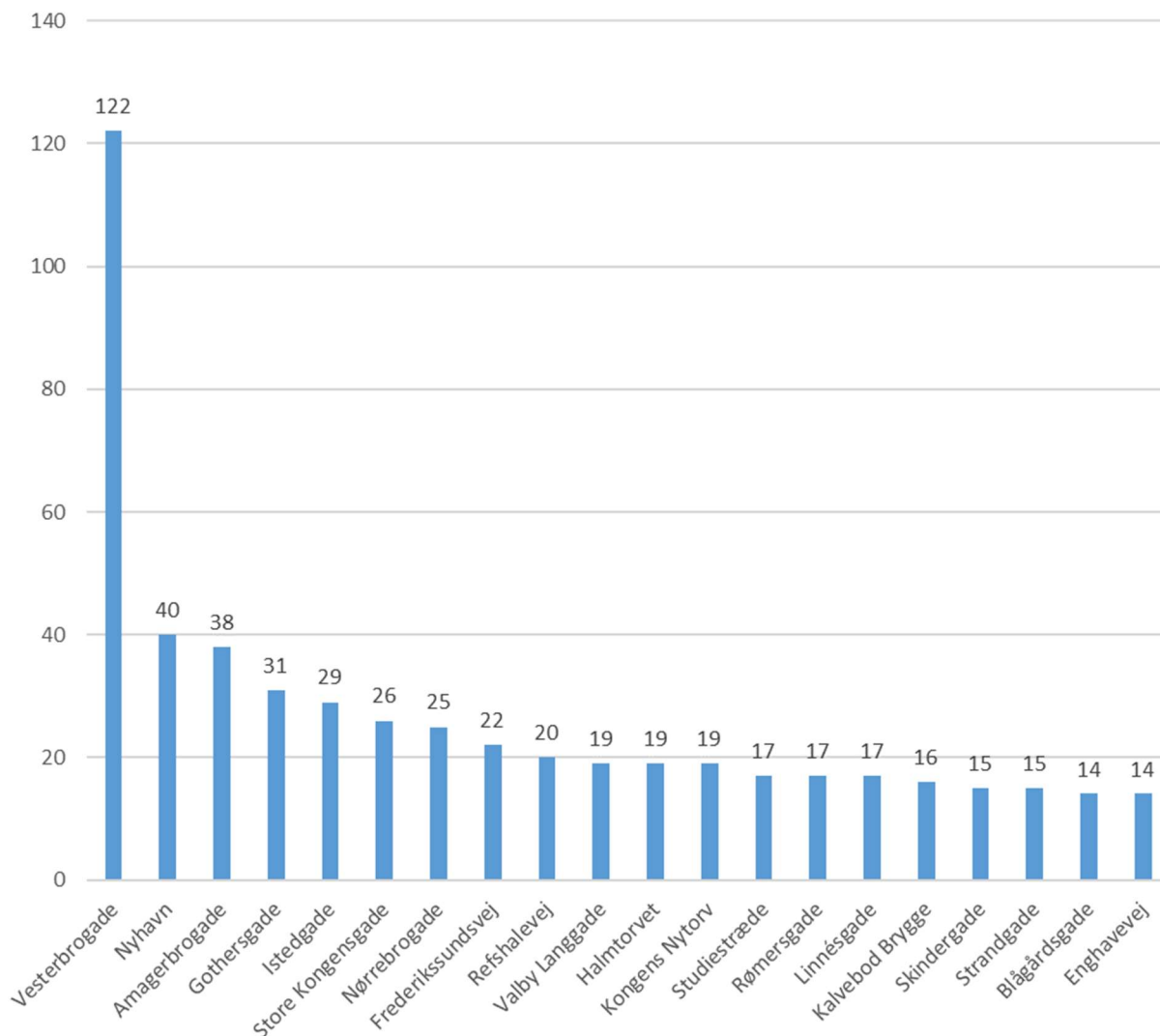

Ovenstående diagram viser de 20 gader og torve i København med flest alkoholbevillinger.

Vesterbrogade er den gade, hvor der er flest alkoholbevillinger med i alt 122 stk. Tivoli tegner sig for en betydelig del af gadens alkoholbevillinger med i alt 61 stk.

Herefter følger Nyhavn, Amagerbrogade (med en længde på 3,5 km) og Gothersgade med henholdsvis 40, 38 og 31 serveringsteder med alkoholbevilling.

1.4 Oversigt over alkoholbevillinger i Københavns Kommune

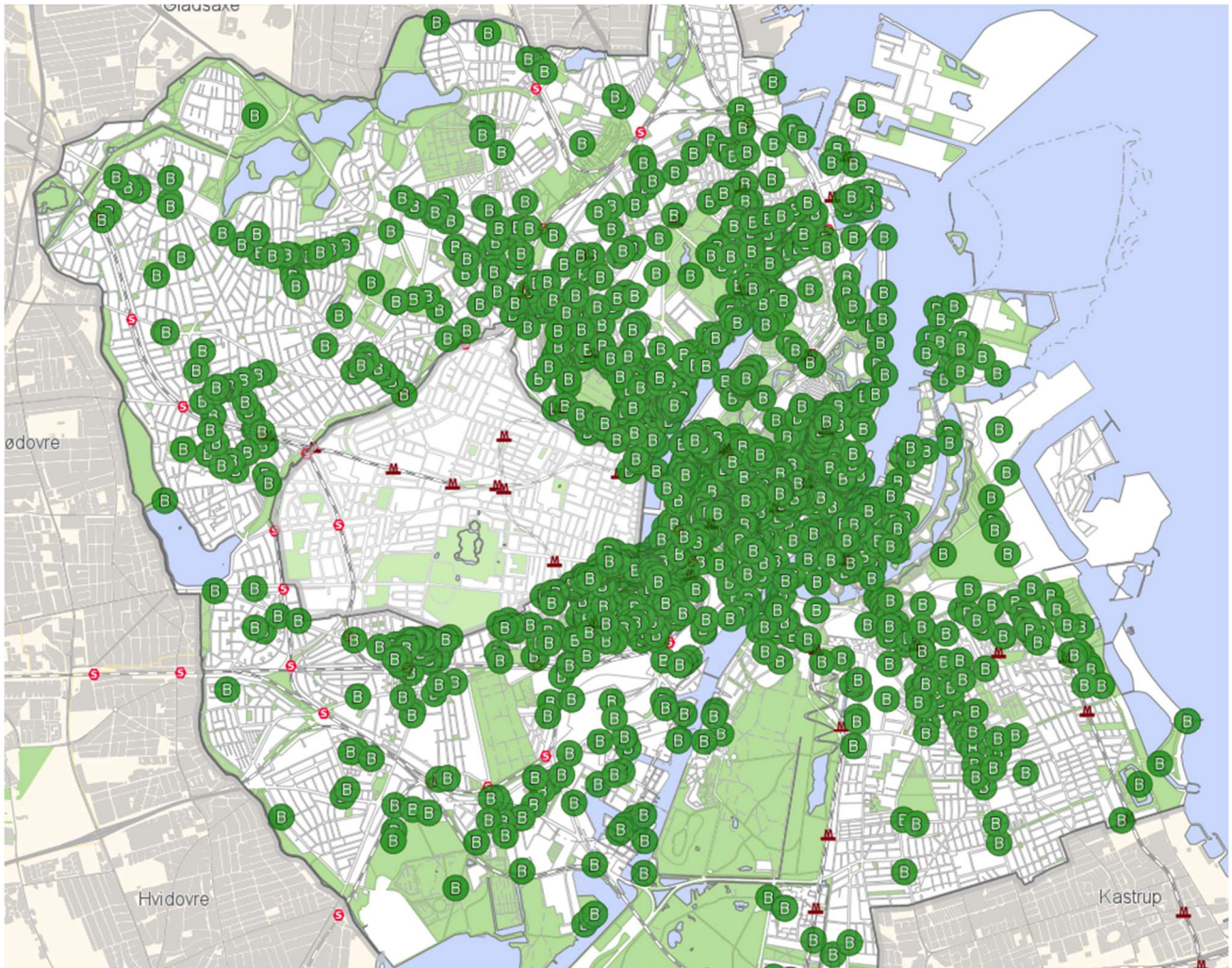

Kortet ovenover viser Københavns Kommune. De grønne prikker markerer, hvor der ligger et serveringssted med alkoholbevilling.

Billedet viser, at koncentrationen af alkoholbevillinger er tættest i centrum og er mindre koncentreret i yderområderne af Københavns Kommune.

1.5 Udviklingen i antallet af alkoholbevillinger

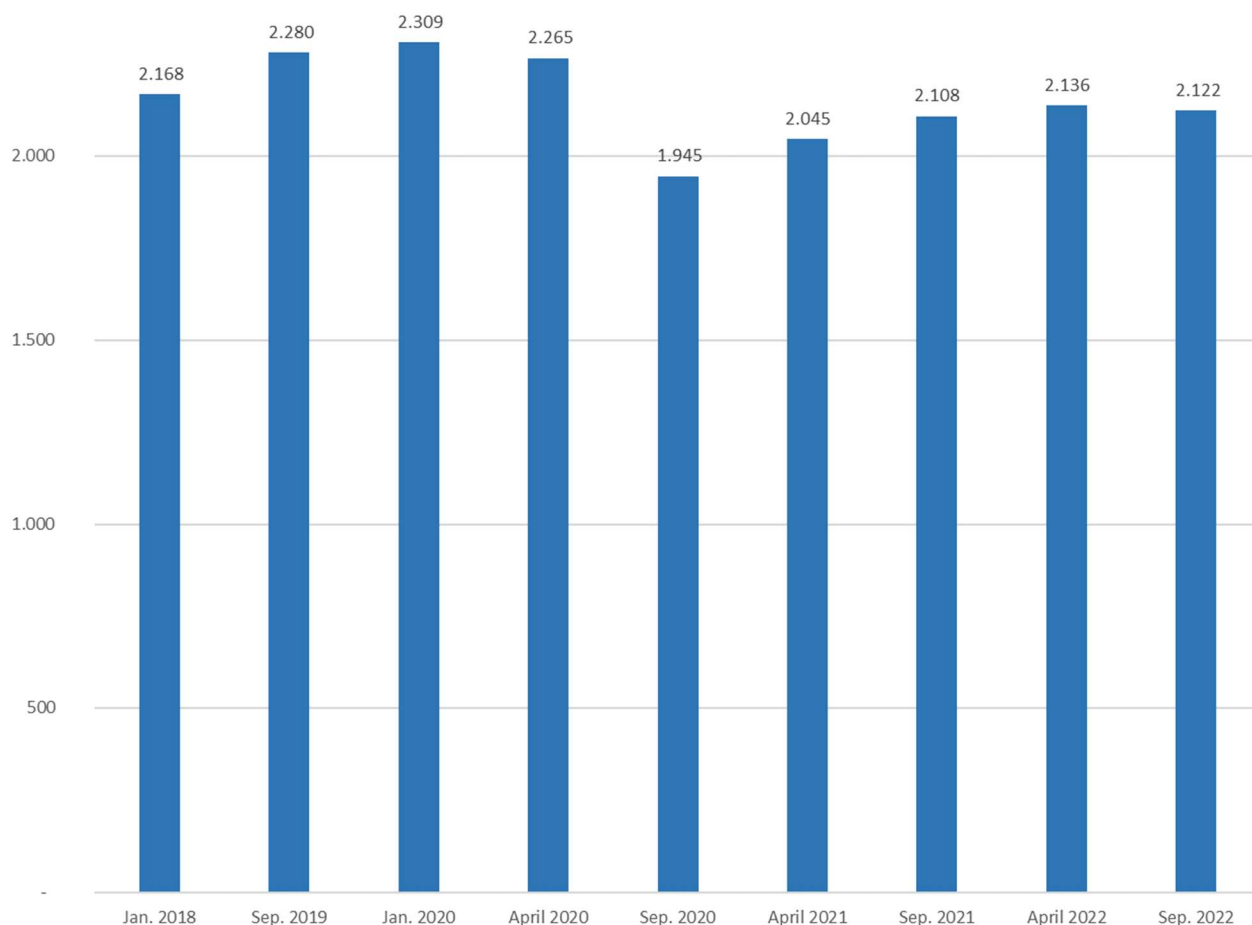

Ovenstående diagram viser antallet af alkoholbevillinger i Københavns Kommune fra 1. januar 2018 til 1. september 2022.

Diagrammet viser, at der pr. 1. september 2022 er 2.122 alkoholbevillinger i København. I januar 2018 blev der registreret 2.168 serveringssteder med alkoholbevilling.

Det bemærkes, at Bevillingsnævnets Sekretariat pr. 1. januar 2018 oprettede sin egen database over alkoholbevillinger.

Det bemærkelsesværdige fald til 1.945 alkoholbevillinger pr. 1. september 2020 skyldes primært en kvalitativ gennemgang af datagrundlaget, hvor ophørte serveringssteder blev fjernet fra data. Der ses et fald fra 1. april 2022 til 1. september 2022 på 14 serveringssteder.

Ændringen fra 1. april 2022 til 1. september 2022 har ikke ændret den procentvise fordeling af alkoholbevillinger, jf. diagram 1.2.

En kvalitativ gennemgang af de nye alkoholbevillinger fra den seneste periode viser, at nye restaurationer hovedsagelig beror på koncepter med helt eller delvist fokus på alkoholserving i forbindelse med madservering (café/café og bar, spiserestaurant/spiserestaurant og bar). De nye natteladelse er primært meddelt til restaurationer på Nørrebro og Vesterbro. Fordelingen af alkoholbevillinger på de enkelte bydele fremgår af diagram 1.1.

1.6 Udviklingen i antallet af alkoholbevillinger på bydele

	Jan. 2018	Sep. 2019	April 2020	Sep. 2020	April 2021	Sep. 2021	April 2022	Sep. 2022	+/- fra april 2022
Indre By & Chr. Havn	786	843	805	748	773	795	806	793	-13
København V	509	525	530	452	473	490	498	493	-5
Nørrebro	199	227	228	190	196	203	202	206	+4
København S	218	208	214	175	195	204	208	203	-5
Østerbro & Nordhavn	193	202	205	169	181	186	190	190	0
Valby	64	70	70	54	56	57	58	60	+2
København NV	53	59	59	43	46	46	48	48	0
Vanløse	53	51	54	44	49	49	47	47	0
København SV	48	49	54	41	47	48	49	51	+2
Brønshøj	45	46	46	29	29	30	30	31	+1
Hovedtotal	2168	2280	2265	1945	2045	2108	2136	2122	

Ovenstående tabel viser udviklingen i antallet af alkoholbevillinger i perioden 1. januar 2018 til 1. september 2022 fordelt efter område.

Tabellen viser, at antallet af bevillinger samlet set er faldet med 223 fra 1. januar 2018 til 1. september 2020, hvilket primært skyldes den kvalitative gennemgang af datagrundlaget.

Størstedelen af dette fald skyldes, at der på 'adressen' ikke længere findes et serveringssted, enten fordi stedet er lukket, eller fordi alkoholbevillingen er udløbet og ikke søgt fornyet.

Tabellen viser en samlet fald på 14 serveringssteder fra til 1. april 2022 til 1. september 2022. Der ses et fald i bydelene Indre By & Chr. Havn, København V og S. Der ses en stigning i bydelene Nørrebro, Valby, København SV og Brønshøj. I de øvrige bydele er antallet uændret.

Det største fald i serveringssteder med alkoholbevilling ses i bydelen Indre By og Christianshavn med 13. alkoholbevillinger. I København V og S er der begge steder en nedgang på 5 alkoholbevillinger.

2 Nattilladelser i København

2.1 Nattilladelser i Københavns Kommune

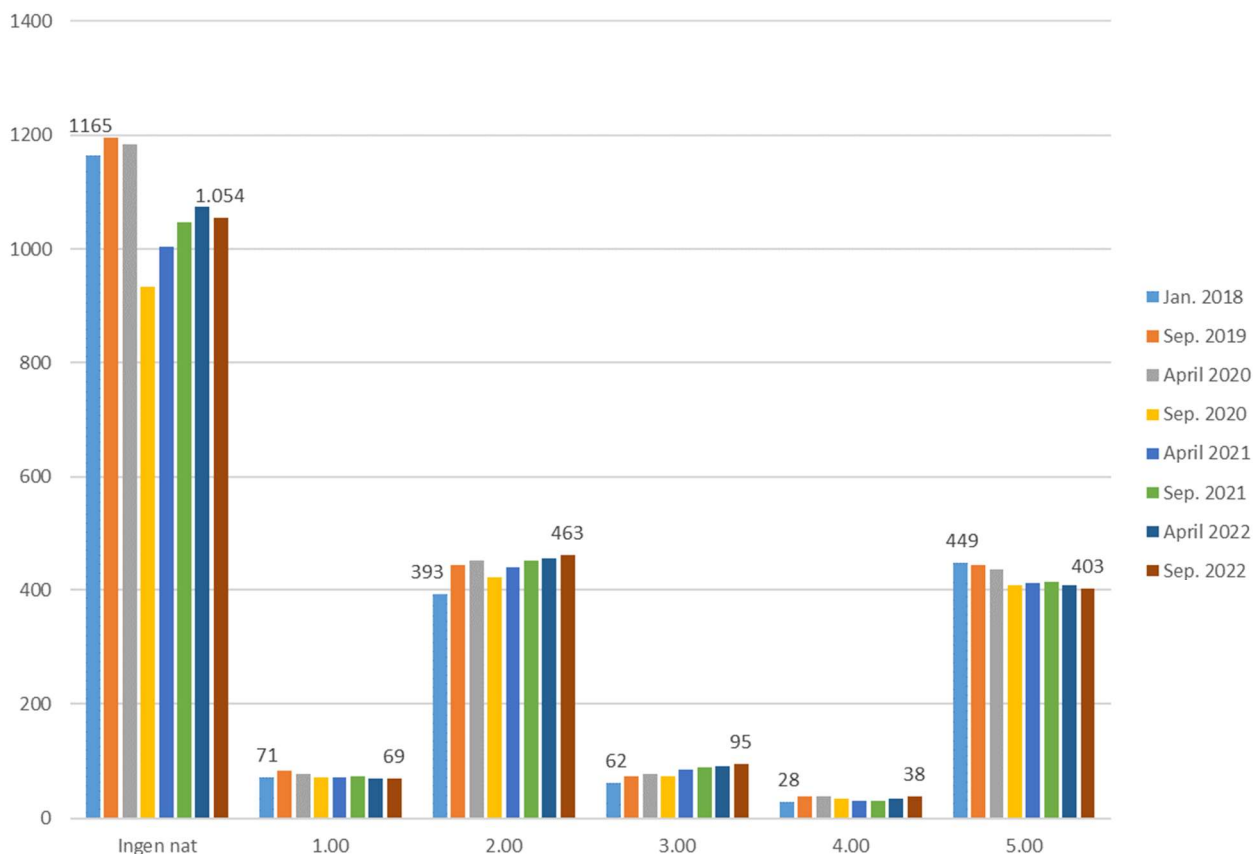

Ovenstående diagram viser fordelingen af serveringssteder med alkoholbevilling og nattilladelse i Københavns Kommune.

Diagrammet viser, at i september 2022 har 1.054 serveringssteder ikke nattilladelse. Det betyder, at virksomhederne skal lukke senest kl. 24.00. Siden den 1. april 2022 er antallet af serveringssteder uden nattilladelse er faldet med 21.

Derudover har 69 serveringssteder nattilladelser til kl. 01.00. Det er 1 færre end per 1. april 2022.

463 serveringssteder har nattilladelse til kl. 02.00 i september 2022. Det er et fald på 7 serveringsteder siden 1. april 2022.

95 serveringssteder har nattilladelse til kl. 03.00 i september 2022. Det er en stigning på 3 siden 1. april 2022.

38 serveringsteder har nattilladelse til kl. 04.00. Hvilket er en stigning på 3 siden 1. april 2022.

I september 2022 har 403 serveringssteder nattilladelse til kl. 05.00. Det er et fald på 5 serveringssteder siden 1. april 2022.

2.2 Nattilladelser i procent

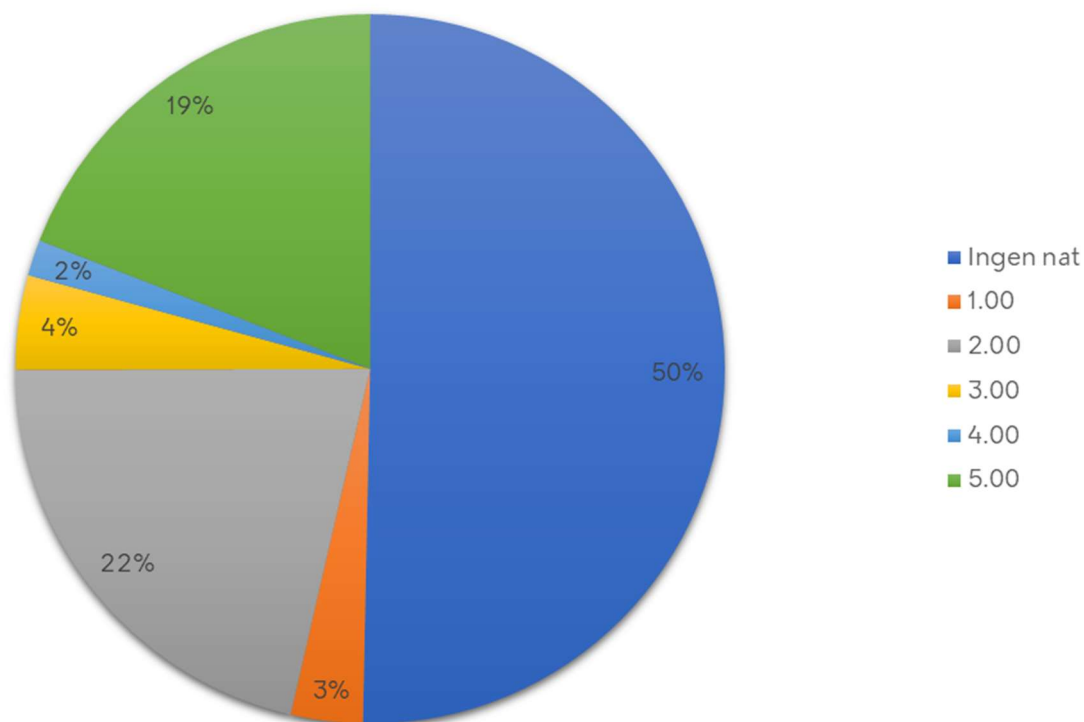

Ovenstående diagram viser den procentvise fordeling af serveringssteder med alkoholbevilling og nattilladelse i København.

Diagrammet viser, at 50 pct. af serveringsstederne i København ikke har en nattilladelse i september 2022. Denne andel er tilsvarende med fordelingen i september 2022.

Cirka hvert femte serveringssted har nattilladelse til kl. 02.00 (22 pct.). Det samme gælder for serveringssteder med nattilladelse til kl. 05.00 (19 pct.).

Den procentvise fordeling af serveringssteder med alkoholbevilling og nattilladelser er stabil sammenlignet med opgørelsen fra sidste halvår.

2.3 Nattilladelser fordelt efter områder/bydele

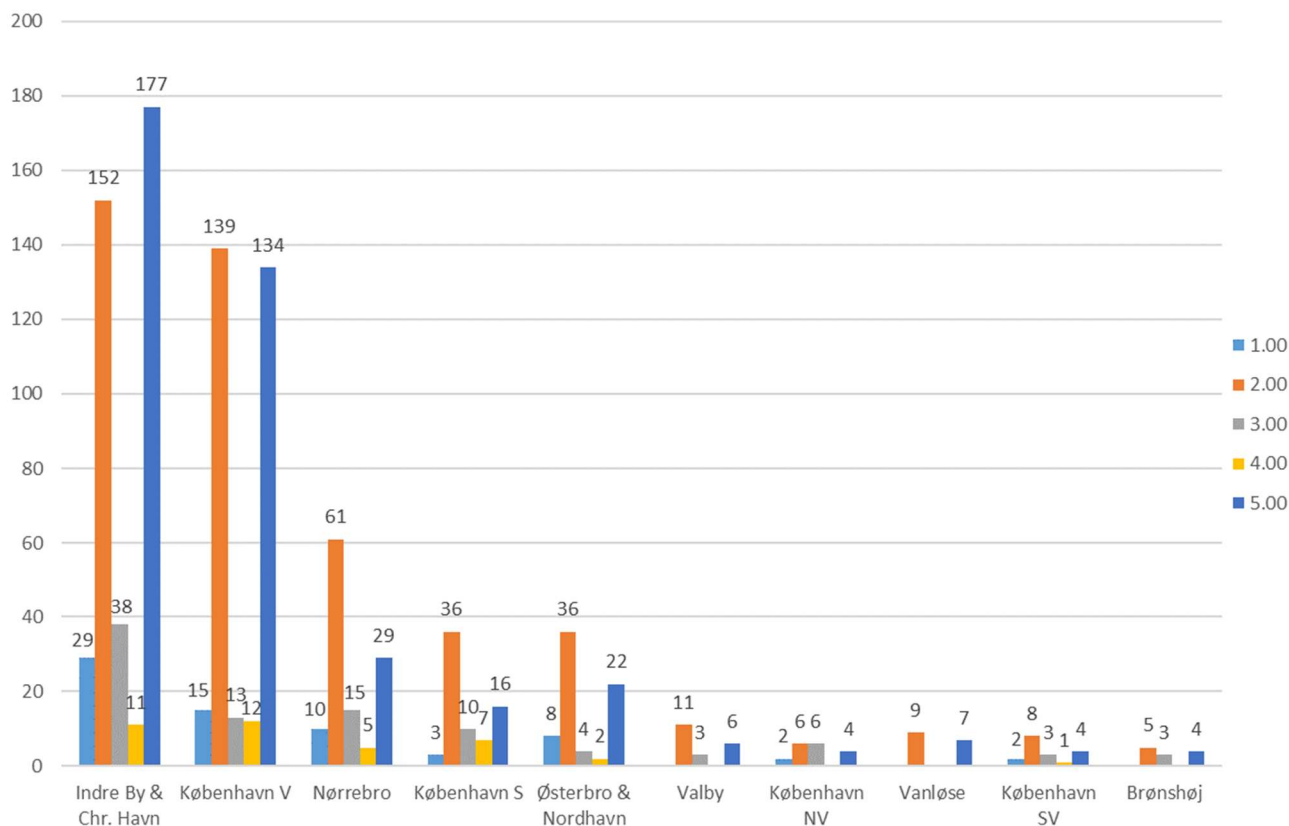

Ovenstående diagram viser antallet af nattilladelser fordelt efter område samt den tilladte åbningstid. Diagrammet viser, at Indre By & Chr. Havn og Vesterbro har det højeste antal nattilladelser.

Betragtes de sene nattilladelser til kl. 05.00 isoleret, viser diagrammet, at Indre By & Chr. Havn har 177 serveringssteder med nattilladelse til kl. 05.00. Vesterbro har 134 serveringssteder med nattilladelse til kl. 05.00.

I de resterende bydele er der tilsammen 92 nattilladelser til kl. 05.00.

2.4 Top 10 gader med flest nattilladelser

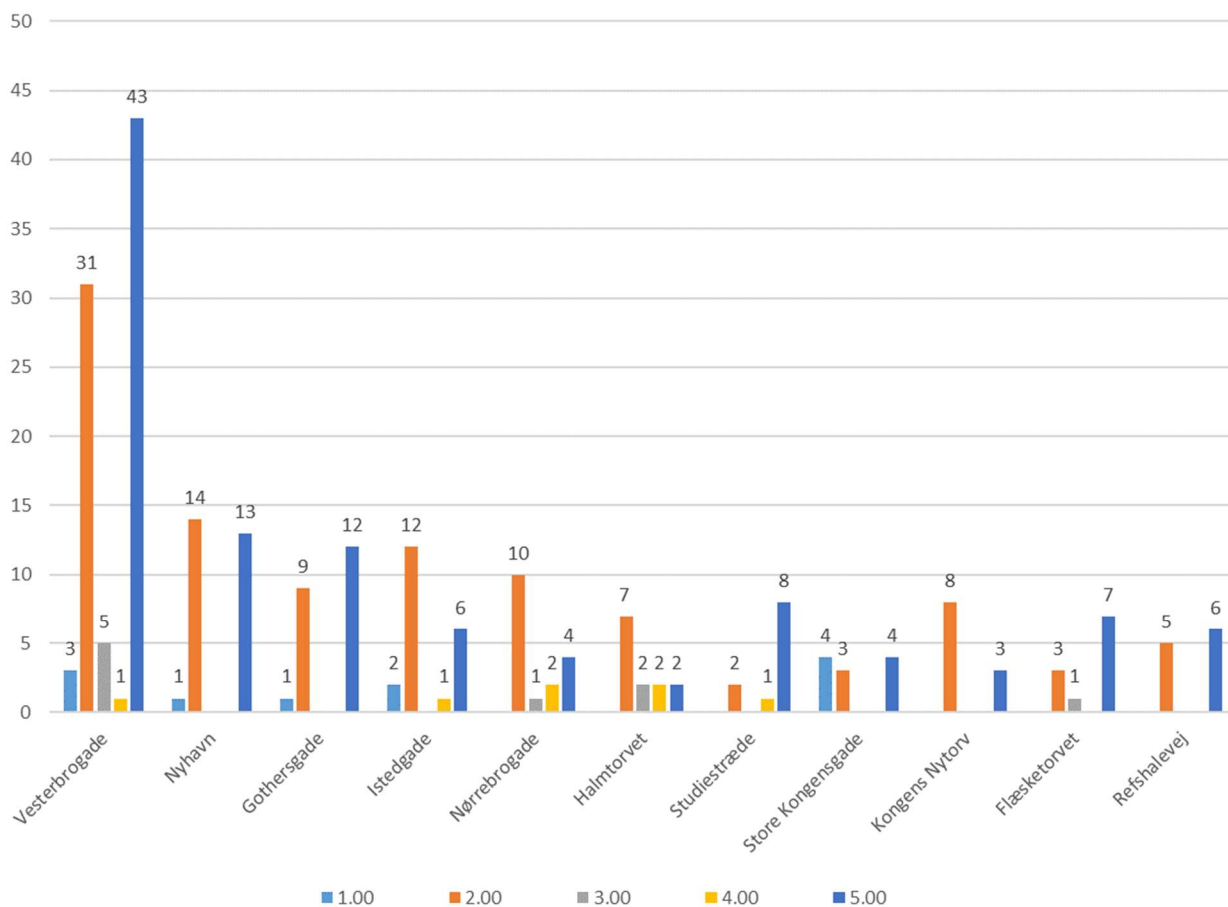

Ovenstående diagram viser de 10 gader i Københavns Kommune med flest nattilladelser.

Diagrammet viser, at Vesterbrogade har flest nattilladelser efterfulgt af Nyhavn og Gothersgade. Betragtes de sene nattilladelser til kl. 05.00 isoleret, fordeler de sig med henholdsvis 43, 13 og 12 for ovennævnte gader.

Man bør sammenholde antallet af serveringssteder med gadernes længde for at kunne vurdere koncentrationen af nattilladelser inden for et bestemt område.

I Nyhavn og Gothersgade ligger serveringsstederne tættere på hinanden end f.eks. på Vesterbrogade.

3 Områder med restriktiv bevillingspraksis

3.1 Oversigt over området med restriktiv praksis i Middelalderbyen

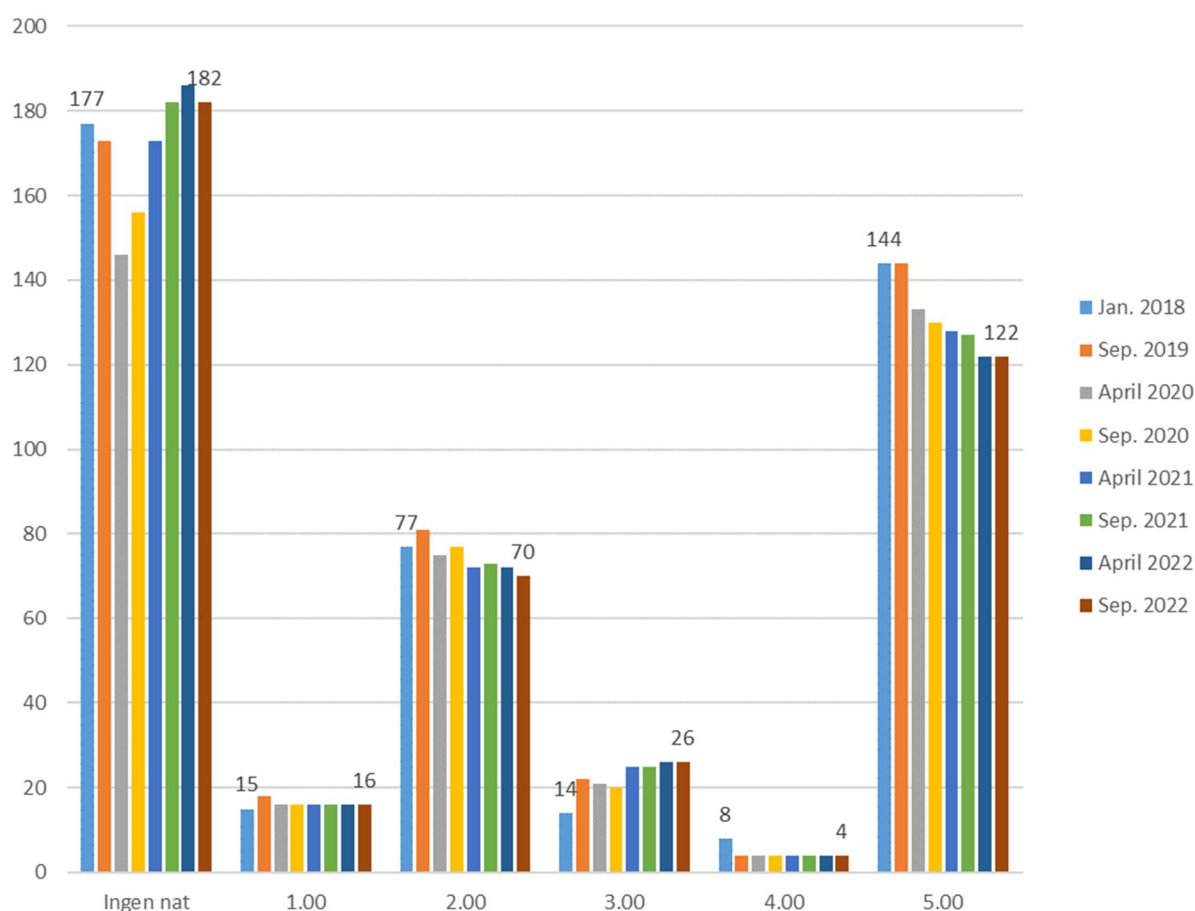

Området med restriktiv praksis i Indre By omfatter Middelalderbyen (husnumre, der vender indad) samt Gothersgade 2-58 (herunder Boltens Gård).

I dette område har Bevillingsnævnet vedtaget et stop for nye nattilladelser i tidsrummet fra kl. 24.00-05.00 alle ugens dage. Den restriktive praksis i Middelalderbyen trådte i kraft den 18. december 2018.

Diagrammet viser, at 182 serveringssteder, ud af de i alt 420 serveringssteder i Middelalderbyen, ikke har nattilladelse. Sammenlignet med 1. april 2022 kan der konstateres et fald på 4 serveringssteder uden nattilladelse.

16 serveringssteder har nattilladelse til kl. 01.00. Sammenlignet med 1. april 2022 er dette antal uændret.

70 serveringssteder har nattilladelse til kl. 02.00. Sammenlignet med 1. april 2022 er det et fald på to serveringssteder.

26 serveringssteder har tilladelse til kl. 03.00. Sammenlignet med 1. april 2022 er dette antal uændret.

4 serveringssteder har nattilladelse til kl. 04.00. Sammenlignet med 1. april 2022 er dette antal uændret.

122 serveringssteder har nattilladelse til kl. 05.00. Sammenlignet med 1. april 2022 er dette antal uændret.

3.2 Top 20 gader med flest bevillinger i Middelalderbyen

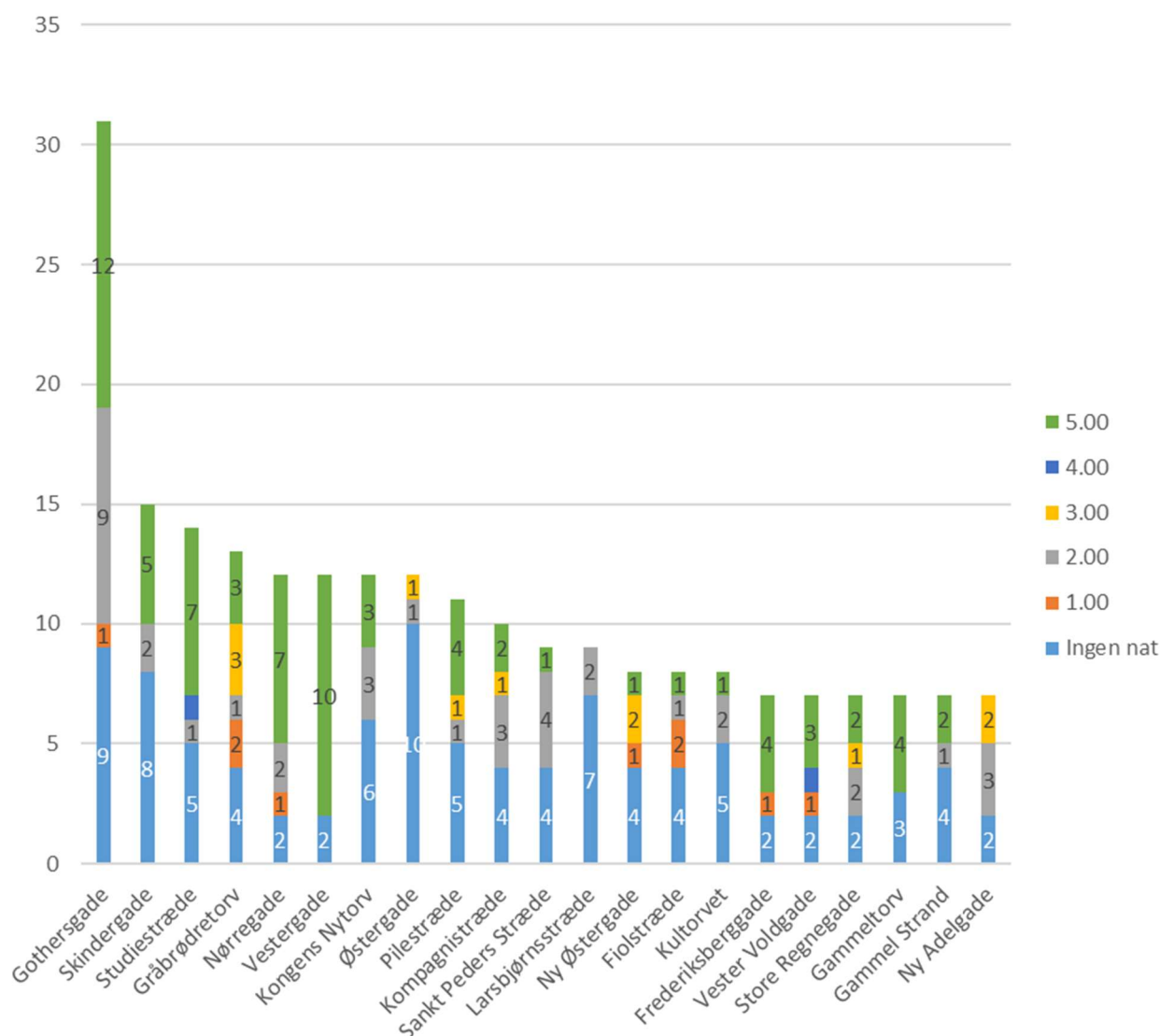

Diagrammet ovenfor viser de 20 gader med flest alkoholbevillinger og nattilladelser indenfor området med restriktiv praksis i Indre By. Farverne viser de forskellige typer tilladelser.

Den blå farve i bunden viser antallet af serveringssteder, som kun har alkoholbevilling. Den grønne farve i toppen viser, hvor mange steder, der har nattilladelse til kl. 05.00.

Af diagrammet fremgår det bl.a., at Gothersgade er den gade med flest alkoholbevillinger og nattilladelse med i alt 31 serveringssteder. Af disse har 12 serveringssteder en nattilladelse til kl. 05.00.

Det bemærkes, at nogle gader har en overvægt af serveringssteder, der lukker kl. 24.00 - f.eks. Østergade på Strøget - mens andre gader har en overvægt af nattilladelser til kl. 05.00 - f.eks. Vestergade med 10 serveringssteder.

3.4 Kort over området med restriktiv praksis i Middelalderbyen

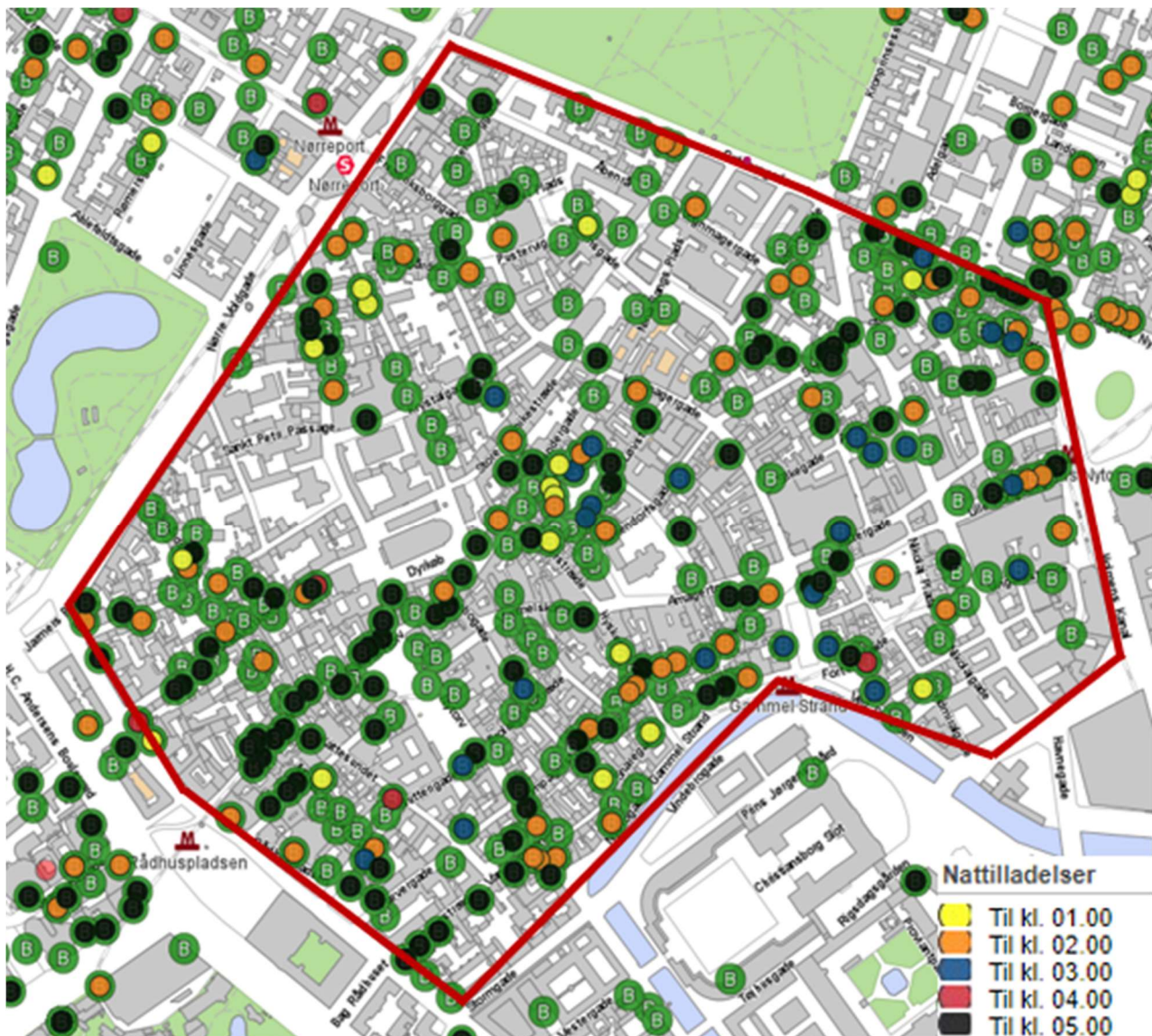

Det ovenstående kort viser området med restriktiv praksis i Indre By.

Det fremgår af kortet, at der i området er en stor koncentration af serveringssteder med alkoholbevilling og nattilladelse.

3.5 Alkoholbevillinger i område med restriktiv praksis på Nørrebro

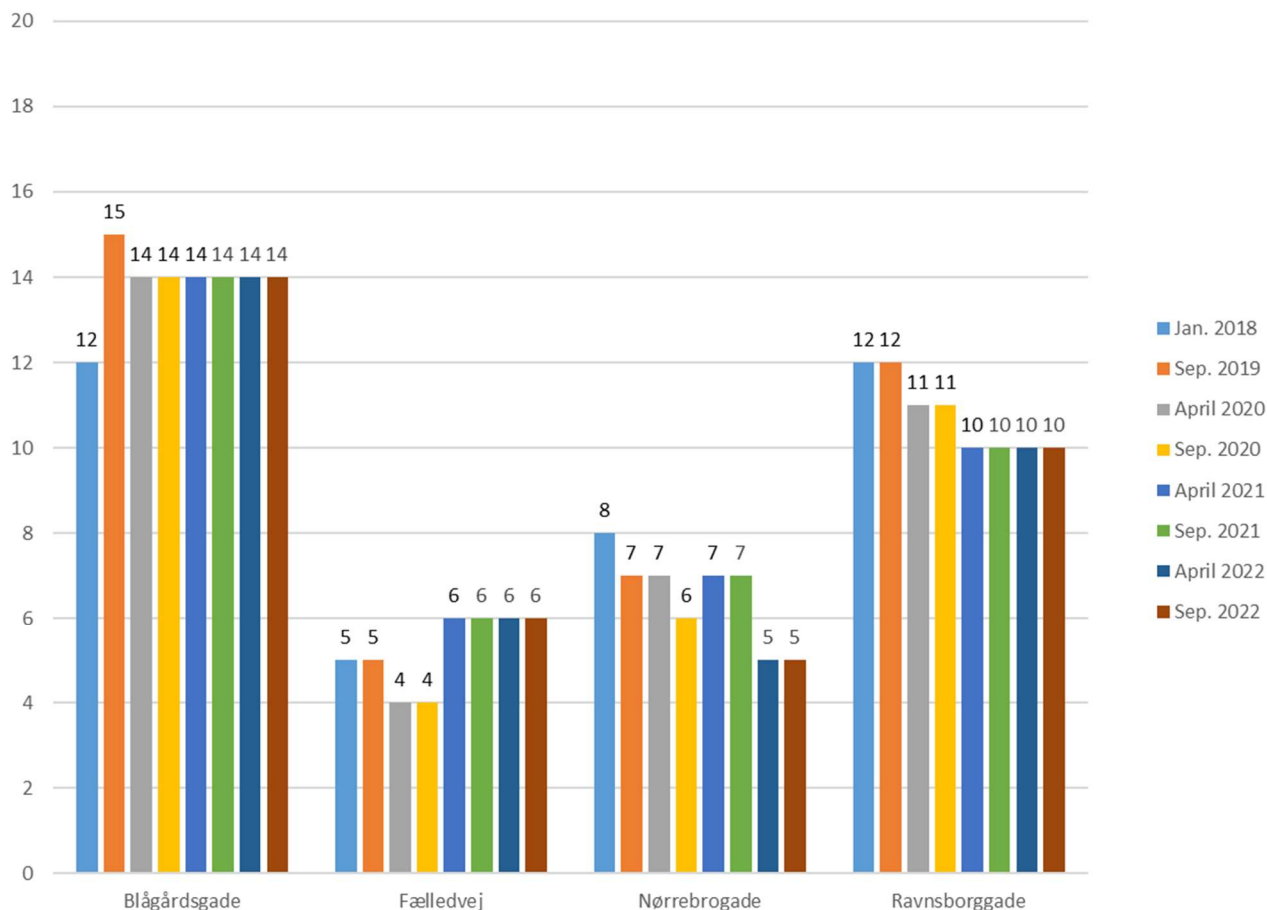

Ovenstående figur viser antallet af serveringssteder med alkoholbevilling i området med restriktiv praksis på Indre Nørrebro.

Bevillingsnævnets restriktive praksis gælder for alle nye nattilladelser i perioden nætter efter søndage til torsdage i gaderne Blågårdsgade, Fælledvej, Ravnsborggade samt dele af Nørrebrogade (nr. 1-27 og 2-26).

Der er desuden stop for nye nattilladelser efter kl. 02.00 i perioden nætter efter fredage og lørdage i gaderne Blågårdsgade, Fælledvej, Ravnsborggade samt dele af Nørrebrogade (nr. 1-27 og 2-26).

Diagrammet viser, at der er 14 serveringssteder med alkoholbevilling på Blågårdsgade, seks på Fælledvej, fem på Nørrebrogade og 10 beliggende på Ravnsborggade. Dette er uændret siden 1. april 2022.

3.6 Nattilladelser i restriktivt område på Nørrebro

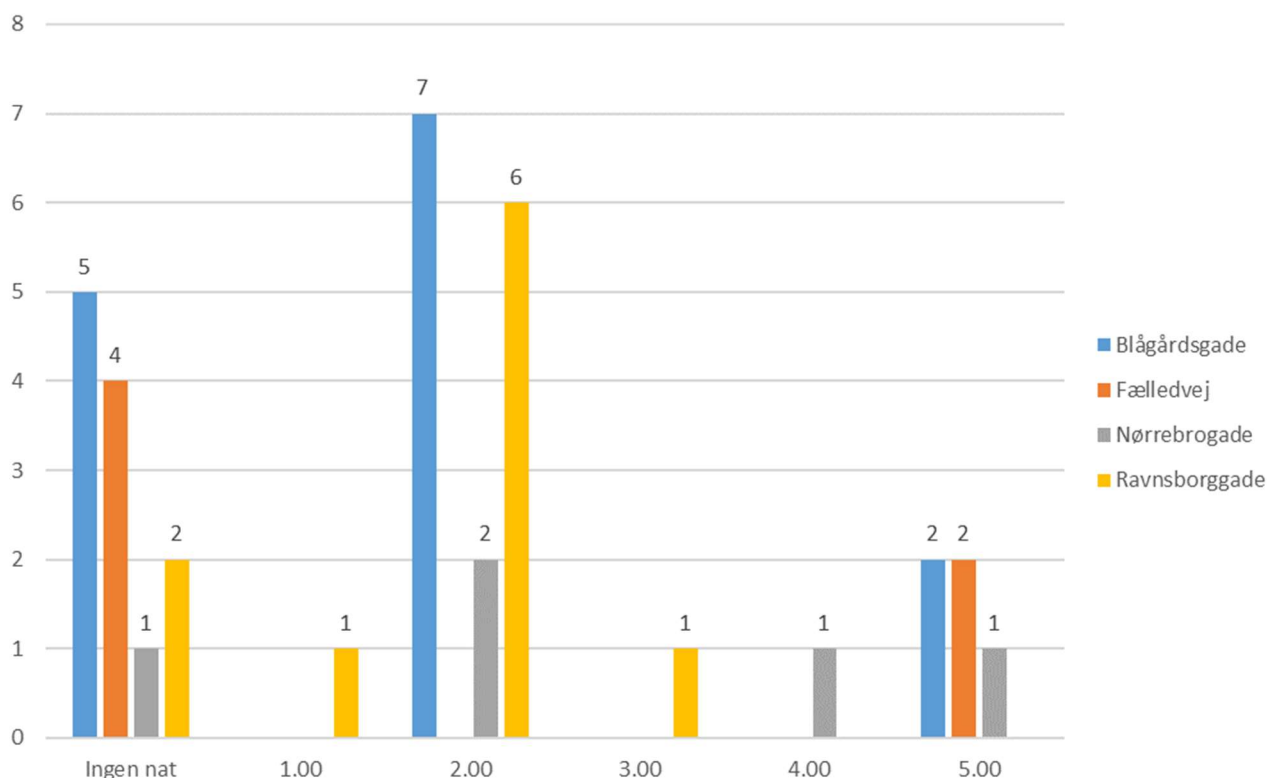

Ovenstående diagram viser fordelingen af alkoholbevillinger og nattilladelser i området med restriktiv praksis på Nørrebro.

Diagrammet viser, at området med restriktiv praksis på Nørrebro fordeler sig med en stor andel af nattilladelser til kl. 02.00 og relativt få (fem) serveringssteder med nattilladelse til kl. 05.00.

Området er kendetegnet ved et livligt og varieret natteliv i timerne frem til ca. kl. 02.00, mens det sene natteliv frem til kl. 05.00 primært foregår i Indre By og på Vesterbro.

2.7 Kort over området med restriktiv praksis på Indre Nørrebro



Kortet ovenfor viser området med restriktiv praksis på Nørrebro.

Kortet viser, at koncentrationen af serveringssteder er størst i begyndelsen af Blågårdsgade og Ravensborggade set fra Nørrebrogade.